Banco de Portugal

EUROSISTEMA

# Boletim Estatístico | *Statistical Bulletin* | 08 |2010

Disponível em

***www.bportugal.pt***

Publicações e Estatísticas

*Banco de Portugal*

**Departamento de Estatística**

Edifício Adamastor, Torre A

Av. D. João II, Lote 1.12.02

1990-204 Lisboa

**Distribuição**

Departamento de Serviços de Apoio

Av. Almirante Reis, 71/2º

1150-012 Lisboa

**Impressão e Acabamento**

Security Print, Lda

**Tiragem**

250 exemplares

Depósito Legal nº 86640/95

ISSN 0872-9751

|ESTATISTICAS|
online
BPstat

## ACESSO ONLINE ATRAVÉS DA INTERNET À BASE DE DADOS ESTATÍSTICA INTERACTIVA DO BANCO PORTUGAL

O BPstat | Estatísticas online | corresponde a um sistema de acesso online através da Internet à Base de Dados Estatística Interactiva do Banco Portugal, possibilitando a difusão de estatísticas relevantes sobre a economia portuguesa, estando disponível em versão portuguesa e inglesa.

O seu objectivo principal consiste em facultar um acesso fácil e célere às séries estatísticas produzidas pelo Banco de Portugal e às principais estatísticas e indicadores económicos da responsabilidade de outras instituições.

Este serviço disponibiliza, além de um conjunto alargado de informação estatística (dados e metainformação), as funcionalidades que permitem aos utilizadores personalizar e utilizar este sistema de uma forma interactiva.

O acesso ao BPstat | Estatísticas online | pode ser efectuado através da página principal do sítio do Banco de Portugal na Internet www.bportugal.pt ou, de uma forma mais directa, através do endereço Web http://apl1.bportugal.pt/estatisticasweb.

A informação estatística encontra-se disponível sob duas formas: séries cronológicas e exploração multidimensional.

A vertente cronológica disponibiliza a informação estatística de uma forma estruturada a partir de uma árvore de domínios estatísticos.

A vertente multidimensional disponibiliza a informação estatística cruzando diversas dimensões de análise dos domínios estatísticos. Prevê-se um progressivo alargamento desta vertente a todos os domínios estatísticos.

Os utilizadores podem aceder a quadros predefinidos ou construir os seus próprios quadros, podendo para cada domínio seleccionar as dimensões pretendidas (por exemplo: tipo de operação, sector de actividade económica, sector institucional e território) e, dentro de cada uma das dimensões, os respectivos membros (por exemplo: França e Espanha na dimensão território). Os dados podem ser visualizados sob a forma de gráficos (apenas na vertente multidimensional), podendo proceder-se à respectiva impressão ou, ainda, efectuar a exportação dos quadros e da metainformação associada para uma folha de cálculo.

Os utilizadores podem guardar e aceder a quadros estatísticos que tenham previamente construído, através da funcionalidade "Favoritos". Tal permite, nos acessos posteriormente efectuados, visualizar de forma imediata as actualizações das séries estatísticas seleccionadas. É ainda possível criar "Alertas", o que permite a recepção de um aviso através de e-mail de todas as actualizações sobre a informação escolhida pelo utilizador.

O registo é necessário para beneficiar destas funcionalidades. Após o registo as mesmas ficam disponíveis através da opção "Área pessoal" na barra superior.

Para qualquer esclarecimento adicional sobre a utilização deste novo serviço do Banco de Portugal poderá recorrer aos seguintes Contactos: e-mail: Estatisticas.online@bportugal.pt - telefone: 21 313 0320

## INTERNET ONLINE ACCESS TO THE BANCO DE PORTUGAL STATISTICAL INTERACTIVE DATABASE

*BPstat | Statistics online | is an Internet online access to the Banco de Portugal Statistical Interactive Database, providing relevant statistical information about the Portuguese economy, available on the Banco de Portugal website: www.bportugal.pp.*

*The main purpose of this web-based information service is to make for quick and easy access to the statistics compiled by the Banco de Portugal, as well as to the statistics and economic indicators compiled by other institutions.*

*This service provides a wide range of statistical information (data and metadata), and there are also functions enabling personalised and interactive use of the system.*

*Statistical information is available in two formats: time series analysis and multidimensional analysis.*

*The time series analysis approach offers the possibility of exploring the data of the statistical domains organised in hierarchical structures.*

*The multidimensional analysis enables the possibility of combining several dimensions of the statistical domains, and enlargement of its coverage to other statistical domains is foreseen.*

*In the multidimensional analysis, users may access predefined tables or proceed to the construction of personalised tables. It is possible for each domain to select the dimensions for analysis (i.e., Data Type, Resident Economic Activity, Institutional Sector and Territory) and, for each dimension, the respective members (e.g., France and Spain in the dimension Territory). Data may be visualised as a chart, printed or exported to a spreadsheet (data and/or metadata).*

*Users may save personalised statistical tables for future access via the "Favourites" option. This function leads to the immediate visualization of the selected statistical series duly updated. It is also possible to create "Alert" messages, allowing the users to be notified by e-mail of updates relating to the subscribed data.*

*Access to the functions "Favourites" and "Alerts" requires registration. After registration, these functions become available under the option "Personal area" on the upper bar.*

*For further information please read the Help or contact us via the e-mail address estatisticas.online@bportugal.pt, or via the phone number +351 213130320.*

## Notas aos Quadros

Os quadros apresentados no Boletim Estatístico incluem dois tipos de notas:
• Notas identificadas por letras, cujo texto informativo é apresentado no Capítulo I – "Notas explicativas";
• Notas identificadas por números ou outros símbolos, cujo texto informativo é apresentado no final do próprio quadro.

## Special Data Dissemination Standard

Em Abril de 1996 o Fundo Monetário Internacional (FMI) criou o 'Special Data Dissemination Standard' (SDDS) visando reforçar a transparência, integridade, actualidade e qualidade da informação estatística. No âmbito do SDDS é disponibilizada informação sobre: dados macroeconómicos; política de divulgação ao público; política de revisões; metodologias subjacentes à preparação da informação estatística.
Portugal aderiu ao SDDS em Outubro de 1998, podendo ser consultada a informação relativa a Portugal no 'Dissemination Standard Bulletin Board' (DSBB) do FMI, acessível na Internet - http://dsbb.imf.org.
Em articulação com o calendário de divulgação estabelecido no SDDS, igualmente disponível no referido endereço da Internet, o Banco de Portugal publica, em primeira mão, na Internet - www.bportugal.pt - as relevantes estatísticas sobre Contas da Administrações Públicas - Contas Financeiras, Contas da Administração Central - Financiamento, Contas do Sector Bancário e do Banco de Portugal, Taxas de Juro, Balança de Pagamentos, Posição de Investimento Internacional, Reservas Internacionais e Dívida Externa.
A informação estatística abrangida pelo SDDS, relativa a Portugal, é compilada pelo Ministério das Finanças, pelo Instituto Nacional de Estatística, pela Euronext Lisboa e pelo Banco de Portugal.

## *Notes in the Tables*

*There are two types of notes to the tables in the Statistical Bulletin:*
• *Notes identified by letters, and these will be found in Chapter I - "Explanatory Notes"; and*
• *Notes identified by figures or other characters, and these will be found at the bottom of the table.*

## *Special Data Dissemination Standard*

*In April 1996, the International Monetary Fund (IMF) created the Special Data Dissemination Standard(SDDS) with the objective of improving the dissemination of reliable, comprehensive and timely economic, financial and socio-demographic data. The SDDS provides information on macroeconomic data; release, revision and dissemination practices; and statistical methodologies.*
*Portugal adopted the SDDS in October 1998. Information on Portuguese statistics is provided on the IMF Dissemination Standard Bulletin Board (DSBB) and is available on http://dsbb.imf.org.*
*According to the SDDS advance release calendar, also available on the IMF website, the Banco de Portugal publishes the relevant statistics on its website as soon as they are released. These are statistics on General Government Operations–Financial Accounts, Central Government Operations–Financing, Analytical Accounts of the Banking Sector, Analytical Accounts of the Central Bank, Interest Rates, Balance of Payments, International Investment Position, International Reserves and Foreign Currency Liquity and External Debt.*
*The statistical data for Portugal are compiled by the Ministry of Finance, the National Statistical Institute, Euronext Lisboa and the Banco de Portugal.*

# ÍNDICE


| | |
|---|---|
| **A.** | **Principais indicadores** |
| **B.** | **Estatísticas monetárias e financeiras** |
| B.0 | Agregados monetários e principais contrapartidas |
| B.1 | Síntese monetária |
| B.2 | Balanço do Banco de Portugal |
| B.3 | Balanço das outras instituições financeiras monetárias |
| B.4 | Detalhes dos activos das outras instituições financeiras monetárias face a residentes |
| B.5 | Detalhes dos passivos das outras instituições financeiras monetárias face a residentes |
| B.6 | Detalhes dos activos e passivos das outras instituições financeiras monetárias face a não residentes |
| B.7 | Taxas de juro e rendibilidade das instituições financeiras monetárias |
| B.8 | Informação sobre instituições financeiras não monetárias |
| B.9 | Informação estatística da Central de Responsabilidades de Crédito |
| B.10 | Mercados de títulos |
| **C.** | **Estatísticas da balança de pagamentos e da posição de investimento internacional** |
| C.0 | Estatísticas da balança de pagamentos |
| C.1 | Balanças corrente e de capital |
| C.2 | Balança financeira |
| C.3 | Posição de investimento internacional |
| **D.** | **Estatísticas cambiais** |
| D.1 | Taxas de câmbio |
| D.2 | Actividade nos mercados de câmbios e de produtos derivados |
| **E.** | **Estatísticas das finanças públicas** |
| E.1 | Financiamento das Administrações Públicas |
| E.2 | Receitas e despesas do Estado e da Segurança Social |
| E.3 | Capacidade / necessidade líquida de financiamento e dívida das Administrações Públicas |
| **F.** | **Contas nacionais financeiras** |
| F.1 | Contas nacionais financeiras -Transacções |
| F.2 | Contas nacionais financeiras - Patrimónios financeiros |
| **G.** | **Estatísticas das empresas não financeiras da Central de Balanços** |
| G.1 | Características da informação da Central de Balanços |
| G.2 | Indicadores de actividade |
| G.3 | Número de pessoas ao serviço e remunerações |
| G.4 | Activos e passivos financeiros |
| G.5 | Rácios |
| **H.** | **Estatísticas gerais** |
| H.0 | Contas nacionais trimestrais |
| H.1 | Indicadores de actividade económica |
| H.2 | Emprego e salários |
| **I.** | **Estatísticas de emissão monetária** |
| I.1 | Emissão de notas |
| I.2 | Emissão de moedas |
| **J.** | **Sistemas de pagamentos** |
| J.1 | Caracterização geral do sistema de pagamentos português |
| J.2 | Sistemas de liquidação e compensação interbancária em Portugal |
| J.3 | Instrumentos de pagamento nos sistemas de compensação e liquidação |
| **K.** | **Notas explicativas** |


## A. PRINCIPAIS INDICADORES


| | | |
|---|---|---|
| A.1.1 | Índice harmonizado de preços no consumidor e índice de preços no consumidor | 3 |
| A.1.2 | Índice harmonizado de preços no consumidor por agregados | 4 |
| A.1.3 | Índice de preços no consumidor por classes | 5 |
| A.1.4 | Índice harmonizado de preços no consumidor | 6 |


# CONTENTS


| | |
|---|---|
| **A.** | **Main indicators** |
| **B.** | **Monetary and financial statistics** |
| B.0 | Monetary aggregates and main counterparts |
| B.1 | Monetary survey |
| B.2 | Balance sheet of the Banco de Portugal |
| B.3 | Balance sheet of the other monetary financial institutions |
| B.4 | Details of the assets of other monetary financial institutions vis-à-vis residents |
| B.5 | Details of the liabilities of other monetary financial institutions vis-à-vis residents |
| B.6 | Details of the assets and liabilities of other monetary financial institutions vis-à-vis non-residents |
| B.7 | Monetary financial institutions' interest rates and profitability |
| B.8 | Information on non-monetary financial institutions |
| B.9 | Central Credit Register statistical information |
| B.10 | Securities markets |
| **C.** | **Balance of payments and international investment position statistics** |
| C.0 | Balance of payments statistics |
| C.1 | Current and capital accounts |
| C.2 | Financial account |
| C.3 | International investment position |
| **D.** | **Exchange rate statistics** |
| D.1 | Exchange rates |
| D.2 | Foreign exchange and derivatives market activity |
| **E.** | **Public finance statistics** |
| E.1 | General Government financing |
| E.2 | State and Social Security revenue and expenditure |
| E.3 | Net lending / net borrowing and debt of General Government |
| **F.** | **National financial accounts** |
| F.1 | Nacional financial accounts - Transactions |
| F.2 | Nacional financial accounts - Financial assets and liabilities |
| **G.** | **Statistics on non-financial corporations from the Central Balance-Sheet Database** |
| G.1 | Features of the Central Balance-Sheet Database |
| G.2 | Activity indicators |
| G.3 | Number of employees and wages |
| G.4 | Financial assets and liabilities |
| G.5 | Ratios |
| **H.** | **General statistics** |
| H.0 | Quarterly national accounts |
| H.1 | Economic activity indicators |
| H.2 | Employment and wages |
| **I.** | **Statistics on currency issuance** |
| I.1 | Banknotes issuance |
| I.2 | Coins issuance |
| **J.** | **Payment system** |
| J.1 | Characterization of the portuguese payment system |
| J.2 | Interbank clearing and settlement systems in Portugal |
| J.3 | Payment instruments in the interbank clearing and settlement systems |
| **K.** | **Explanatory notes** |


## A. MAIN INDICATORS


| | | |
|---|---|---|
| A.1.1 | Harmonized index of consumer prices and consumer price index | 3 |
| A.1.2 | Harmonized index of consumer prices by aggregates | 4 |
| A.1.3 | Consumer price index by items | 5 |
| A.1.4 | Harmonized index of consumer prices | 6 |

A.2.1 Taxas de juro . . . . . 7
A.2.2 Agregados de crédito interno . . . . . 7
A.2.3 Taxas de câmbio de referência do euro e índices cambiais para Portugal . . . . . 8
A.3.1 Balança de pagamentos . . . . . 8
A.3.2 Posição de investimento internacional . . . . . 9
A.4.1 Financiamento das Administrações Públicas . . . . . 10


## B. ESTATÍSTICAS MONETÁRIAS E FINANCEIRAS

### B.0 AGREGADOS MONETÁRIOS E PRINCIPAIS CONTRAPARTIDAS


B.0.1 Agregados monetários da área do euro . . . . . 15
B.0.2 Contribuição nacional para os agregados monetários da área do euro . . . . . 15
B.0.3 Principais contrapartidas do M3 da área do euro . . . . . 16
B.0.4 Contribuição nacional para as principais contrapartidas do M3 da área do euro . . . . . 16
B.0.5 Agregados monetários da área do euro e contribuição nacional . . . . . 17


### B.1 SÍNTESE MONETÁRIA


B.1.1 Síntese Monetária - Activo . . . . . 21
B.1.1 Síntese Monetária - Passivo . . . . . 21
B.1.2 Contrapartida da variação dos passivos até 2 anos face ao sector não monetário excepto Administração Central . . . . . 22
B.1.3 Agregados de crédito interno . . . . . 23
B.1.4 Passivos até 2 anos face ao sector residente não monetário (excepto Administração Central) . . . . . 23
B.1.5 Por memória: empréstimos cedidos por outras IFM em operações de titularização . . . . . 24


### B.2 BALANÇO DO BANCO DE PORTUGAL


B.2.1 Balanço do Banco de Portugal . . . . . 27
B.2.2.1 Activos do Banco de Portugal face a residentes . . . . . 27
B.2.2.2 Passivos do Banco de Portugal face a residentes . . . . . 28
B.2.3.1 Activos do Banco de Portugal face a não residentes . . . . . 28
B.2.3.2 Passivos do Banco de Portugal face a não residentes . . . . . 29
B.2.4 Activos e passivos do Banco de Portugal face a não residentes . . . . . 29


### B.3 BALANÇO DAS OUTRAS INSTITUIÇÕES FINANCEIRAS MONETÁRIAS


B.3.0 Balanço consolidado das outras instituições financeiras monetárias (residentes) - Activo . . . . . 33
B.3.0 Balanço consolidado das outras instituições financeiras monetárias (residentes) - Passivo . . . . . 33
B.3.1 Activos e passivos das outras instituições financeiras monetárias face a instituições financeiras monetárias . . . . . 34
B.3.2.1 Activos e passivos das outras instituições financeiras monetárias face a outros intermediários financeiros e auxiliares financeiros . . . . . 34
B.3.2.2 Activos e passivos das outras instituições financeiras monetárias face a sociedades de seguros e fundos de pensões . . . . . 35
B.3.3.1 Activos e passivos das outras instituições financeiras monetárias face à Administração Central . . . . . 35
B.3.3.2 Activos das outras instituições financeiras monetárias face às Administrações Públicas excepto Administração Central . . . 36
B.3.3.3 Passivos das outras instituições financeiras monetárias face às Administrações Públicas excepto Administração Central . 36
B.3.4 Activos e passivos das outras instituições financeiras monetárias face a sociedades não financeiras . . . . . 37
B.3.5 Activos e passivos das outras instituições financeiras monetárias face a particulares . . . . . 37
B.3.6 Activos e passivos das outras instituições financeiras monetárias face a emigrantes . . . . . 38
B.3.7.1 Activos das outras instituições financeiras monetárias face a não residentes . . . . . 38
B.3.7.2 Passivos das outras instituições financeiras monetárias face a não residentes . . . . . 39



A.2.1 Interest rates. . . . . 7
A.2.2 Domestic credit aggregates . . . . . 7
A.2.3 Euro reference exchange rates and exchange rates indices for Portugal . . . . . 8
A.3.1 Balance of payments . . . . . 8
A.3.2 International investment position . . . . . 9
A.4.1 General Government financing . . . . . 10


## B. MONETARY AND FINANCIAL STATISTICS

### B.0 MONETARY AGGREGATES AND MAIN COUNTERPARTS


B.0.1 Euro area monetary aggregates . . . . . 15
B.0.2 National contribution for the euro area monetary aggregates . 15
B.0.3 Main counterparts of euro area M3 . . . . . 16
B.0.4 National contribution for the main counterparts of euro area M3 . . . . . 16
B.0.5 Monetary aggregates of the euro area and national contribution . . . . . 17


### B.1 MONETARY SURVEY


B.1.1 Monetary survey - Assets. . . . . 21
B.1.1 Monetary survey - Liabilities . . . . . 21
B.1.2 Counterparts to changes in liabilities up to 2 years vis-à-vis non-monetary sector except Central Government . . . . . 22
B.1.3 Domestic credit aggregates . . . . . 23
B.1.4 Liabilities up to 2 years vis-à-vis non-monetary resident sector (except Central Government) . . . . . 23
B.1.5 Memo items: loans sold by other MFI through securitisation . . 24


### B.2 BALANCE SHEET OF THE BANCO DE PORTUGAL


B.2.1 Balance sheet of the Banco de Portugal . . . . . 27
B.2.2.1 Assets of the Banco de Portugal vis-à-vis residents . . . . . 27
B.2.2.2 Liabilities of the Banco de Portugal vis-à-vis residents . . . . . 28
B.2.3.1 Assets of the Banco de Portugal vis-à-vis non-residents . . . 28
B.2.3.2 Liabilities of the Banco de Portugal vis-à-vis non-residents . 29
B.2.4 Assets and liabilities of the Banco de Portugal vis-à-vis non-residents . . . . . 29


### B.3 BALANCE SHEET OF OTHER MONETARY FINANCIAL INSTITUTIONS


B.3.0 Other (resident) monetary financial institutions consolidated balance sheet - Assets. . . . . 33
B.3.0 Other (resident) monetary financial institutions consolidated balance sheet - Liabilities. . . . . 33
B.3.1 Assets and liabilities of other monetary financial institutions vis-à-vis monetary financial institutions . . . . . 34
B.3.2.1 Assets and liabilities of other monetary financial institutions vis-à-vis other financial intermediaries and financial auxiliaries . . . . . 34
B.3.2.2 Assets and liabilities of other monetary financial institutions vis-à-vis insurance corporations and pension funds . . . . . 35
B.3.3.1 Assets and liabilities of other monetary financial institutions vis-à-vis Central Government. . . . . 35
B.3.3.2 Assets of other monetary financial institutions vis-à-vis General Government except Central Government . . . . . 36
B.3.3.3 Liabilities of other monetary financial institutions vis-à-vis General Government except Central Government . . . . . 36
B.3.4 Assets and liabilities of other monetary financial institutions vis-à-vis non-financial corporations . . . . . 37
B.3.5 Assets and liabilities of other monetary financial institutions vis-à-vis private individuals . . . . . 37
B.3.6 Assets and liabilities of other monetary financial institutions vis-à-vis emigrants . . . . . 38
B.3.7.1 Assets of other monetary financial institutions vis-à-vis non-residents . . . . . 38
B.3.7.2 Liabilities of other monetary financial institutions vis-à-vis non-residents . . . . . 39

B.3.8 Activos e passivos das outras instituições financeiras monetárias - Sector não especificado . . . . . 39
B.3.9.1 Balanço agregado do sistema bancário - Actividade consolidada NIC/ NCA . . . . . 40
B.3.9.2 Demonstração de resultados agregada do sistema bancário - Actividade consolidada NIC / NCA. . . . . 41
B.3.9.3 Demonstração de resultados agregada do sistema bancário - Actividade consolidada NIC / NCA - Excluindo instituições com sede no *off-shore* da Madeira . . . . . 42
B.3.9.4 Demonstração de resultados agregada do sistema bancário - Actividade consolidada NIC / NCA- Excluindo instituições com sede e/ou actividade predominante no *off-shore* da Madeira. . . . . 43

**B.4 DETALHES DOS ACTIVOS DAS OUTRAS INSTITUIÇÕES FINANCEIRAS MONETÁRIAS FACE A RESIDENTES**

B.4.1.1 Empréstimos de outras instituições financeiras monetárias às instituições financeiras não monetárias . . . . . 47
B.4.1.2 Empréstimos de outras instituições financeiras monetárias às Administrações Públicas excepto Administração Central . . . . 47
B.4.1.3 Empréstimos de outras instituições financeiras monetárias às sociedades não financeiras . . . . . 48
B.4.1.4 Empréstimos de outras instituições financeiras monetárias a particulares . . . . . 48
B.4.1.5 Empréstimos de outras instituições financeiras monetárias a particulares por finalidade . . . . . 49
B.4.2.1 Empréstimos de outras instituições financeiras monetárias a sociedades não financeiras . . . . . 50
B.4.2.2 Empréstimos de outras instituições financeiras monetárias a sociedades não financeiras da indústria transformadora . . . . 51
B.4.2.3 Empréstimos de outras instituições financeiras monetárias a sociedades não financeiras por ramo de actividade . . . . . 51
B.4.3 Activos em moeda estrangeira de outras instituições financeiras monetárias face ao sector não monetário . . . . . 52
B.4.4 Empréstimos de outras instituições financeiras monetárias a sociedades não financeiras e particulares. . . . . 52

**B.5 DETALHES DOS PASSIVOS DE OUTRAS INSTITUIÇÕES FINANCEIRAS MONETÁRIAS FACE A RESIDENTES**

B.5.1.1 Depósitos e equiparados de outros intermediários financeiros e auxiliares financeiros em outras instituições financeiras monetárias . . . . . 55
B.5.1.2 Depósitos e equiparados de sociedades de seguros e fundos de pensões em outras instituições financeiras monetárias . . 55
B.5.1.3 Depósitos e equiparados da Administração Central em outras instituições financeiras monetárias . . . . . 56
B.5.1.4 Depósitos e equiparados das Administrações Públicas excepto Administração Central em outras instituições financeiras monetárias . . . . . 56
B.5.1.5 Depósitos e equiparados de sociedades não financeiras em outras instituições financeiras monetárias . . . . . 57
B.5.1.6 Depósitos e equiparados de particulares em outras instituições financeiras monetárias . . . . . 57
B.5.2 Depósitos e equiparados em moeda estrangeira do sector não monetário em outras instituições financeiras monetárias 58
B.5.3.1 Depósitos e equiparados de instituições financeiras não monetárias, sociedades não financeiras e particulares em outras IFM . . . . . 58
B.5.3.2 Depósitos e equiparados de emigrantes em outras instituições financeiras monetárias . . . . . 59

**B.6 DETALHES DOS ACTIVOS E PASSIVOS DE OUTRAS INSTITUIÇÕES FINANCEIRAS MONETÁRIAS FACE A NÃO RESIDENTES**

B.6.1.1 Activos e passivos das outras instituições financeiras monetárias face a instituições financeiras monetárias não residentes . . . . . 63
B.6.1.2 Activos e passivos das outras instituições financeiras monetárias face ao sector não monetário não residente . . . . 63

B.3.8 Assets and liabilities of other monetary financial institutions - Non-specified sector. . . . . 39
B.3.9.1 Aggregated balance sheet of the banking system - Consolidated activity IAS / AAS . . . . . 40
B.3.9.2 Profit and loss account of the banking system - Consolidates activity IAS / AAS . . . . . 41
B.3.9.3 Aggregated balance sheet of the banking system - Consolidated activity IAS / AAS - Excluding institutions with head office in Madeira *off-shore*. . . . . 42
B.3.9.4 Profit and loss account of the banking system - Consolidates activity IAS / AAS - Excluding institutions with head office in Madeira *off-shore*. . . . . 43

**B.4 DETAILS OF THE ASSETS OF OTHER MONETARY FINANCIAL INSTITUTIONS VIS-À-VIS RESIDENTS**

B.4.1.1 Loans of other monetary financial institutions to non-monetary financial institutions . . . . . 47
B.4.1.2 Loans of other monetary financial institutions to General Government except Central Government . . . . . 47
B.4.1.3 Loans of other monetary financial institutions to non-financial corporations . . . . . 48
B.4.1.4 Loans of other monetary financial institutions to private individuals . . . . . 48
B.4.1.5 Loans of other monetary financial institutions to private individuals by purpose . . . . . 49
B.4.2.1 Loans of other monetary financial institutions to non-financial corporations . . . . . 50
B.4.2.2 Loans of other monetary financial institutions to non-financial corporations of the manufacturing . . . . . 51
B.4.2.3 Loans of other monetary financial institutions to non-financial corporations by branch of activity. . . . . 51
B.4.3 Assets denominated in foreign currency of other monetary financial institutions vis-à-vis non-monetary sector . . . . . 52
B.4.4 Loans of other monetary financial institutions to non-financial corporations and to private individuals . . . . . 52

**B.5 DETAILS OF THE LIABILITIES OF OTHER MONETARY FINANCIAL INSTITUTIONS VIS-À-VIS RESIDENTS**

B.5.1.1 Deposits and deposit-like instruments of other financial intermediaries and financial auxiliaries with other monetary financial institutions . . . . . 55
B.5.1.2 Deposits and deposit-like instruments of insurance corporations and pension funds with other monetary financial institutions . . . . . 55
B.5.1.3 Deposits and deposit-like instruments of Central Government with other monetary financial institutions . . . . . 56
B.5.1.4 Deposits and deposit-like instruments of General Government except Central Government with other monetary financial institutions . . . . . 56
B.5.1.5 Deposits and deposit-like instruments of non-financial corporations with other monetary financial institutions . . . . . 57
B.5.1.6 Deposits and deposit-like instruments of private individuals with other monetary financial institutions . . . . . 57
B.5.2 Foreign currency deposits and deposit-like instruments of non-monetary sector with other monetary and financial institutions . . . . . 58
B.5.3.1 Deposits and deposit-like instruments of non-monetary financial institutions, non-financial corporations and private individuals with other MFI . . . . . 58
B.5.3.2 Deposits and deposit-like instruments of emigrants with other monetary and financial institutions . . . . . 59

**B.6 DETAILS OF THE ASSETS AND LIABILITIES OF OTHER MONETARY FINANCIAL INSTITUTIONS VIS-À-VIS NON-RESIDENTS**

B.6.1.1 Assets and liabilities of other monetary financial institutions vis-à-vis non-resident monetary financial institutions . . . . . 63
B.6.1.2 Assets and liabilities of other monetary financial institutions vis-à-vis non-resident non-monetary sector . . . . . 63

B.6.2 Activos e passivos das outras instituições financeiras monetárias face a não residentes . . . . . 64
B.6.3.1 Activos das outras instituições financeiras monetárias face a instituições financeiras monetárias não residentes . . . . . 64
B.6.3.2 Passivos das outras instituições financeiras monetárias face a instituições financeiras monetárias não residentes . . . . . 65
B.6.3.3 Activos das outras instituições financeiras monetárias face ao sector não monetário não residente . . . . . 65
B.6.3.4 Passivos das outras instituições financeiras monetárias face ao sector não monetário não residente . . . . . 66

**B.7 TAXAS DE JURO E RENDIBILIDADE DAS INSTITUIÇÕES FINANCEIRAS MONETÁRIAS**

B.7.0 Taxas de juro directoras do BCE . . . . . 69
B.7.1.1 Taxas de juro sobre novas operações de empréstimos concedidos por instituições financeiras monetárias a residentes na área do euro . . . . . 70
B.7.1.2 Montantes de novas operações de empréstimos concedidos por instituições financeiras monetárias a residentes na área do euro . . . . . 71
B.7.1.3 Taxas de juro sobre novas operações de depósitos com prazo acordado de residentes na área do euro em instituições financeiras monetárias . . . . . 72
B.7.1.4 Montantes de novas operações de depósitos com prazo acordado de residentes na área do euro em instituições financeiras monetárias . . . . . 72
B.7.1.5 Taxas de juro de saldos de empréstimos concedidos por instituições financeiras monetárias a residentes na área do euro. . . . . 73
B.7.1.6 Saldos de empréstimos concedidos por instituições financeiras monetárias a residentes na área do euro . . . . . 74
B.7.1.7 Taxas de juro de saldos de depósitos com prazo acordado de residentes na área do euro em instituições financeiras monetárias . . . . . 75
B.7.1.8 Saldos de depósitos com prazo acordado de residentes na área do euro em instituições financeiras monetárias . . . . . 75
B.7.2.1 Custos por natureza de outras instituições financeiras monetárias . . . . . 76
B.7.2.2 Proveitos por natureza de outras instituições financeiras monetárias . . . . . 77

**B.8 INFORMAÇÃO SOBRE INSTITUIÇÕES FINANCEIRAS NÃO MONETÁRIAS**

B.8.1.1.1 Balanço agregado dos fundos de investimento portugueses - Por tipo de instrumento . . . . . 81
B.8.1.1.2 Valor das unidades de participação emitidas por fundos de investimento, por política de investimento e tipo de fundo . . . 81
B.8.1.1.3 Aplicações dos fundos de investimento em títulos - Por país de residência e sector institucional do emitente e tipo de título . . . . . 82
B.8.1.1.4 Responsabilidades dos fundos de investimento por unidades de participação emitidas - Por país de residência e sector institucional do investidor . . . . . 82
B.8.1.2.1 Transacções dos fundos de investimento - Por tipo de instrumento. . . . . 83
B.8.1.2.2 Transacções dos fundos de investimento em títulos - Por país de residência e sector institucional do emitente e tipo de título . . . . . 83
B.8.2.1.1 Balanço dos outros intermediários financeiros (excepto fundos de investimento) . . . . . 84
B.8.2.1.2 Balanço dos auxiliares financeiros. . . . . 84
B.8.2.2.1 Activos de outros intermediários financeiros (excepto fundos de investimento) e auxiliares financeiros sob a forma de depósitos e outras aplicações similares em instituições financeiras . . . . . 85
B.8.2.2.2 Títulos em carteira de outros intermediários financeiros (excepto fundos de investimento) e auxiliares financeiros . . . 85
B.8.2.2.3 Créditos concedidos por outros intermediários financeiros (excepto fundos de investimento) e auxiliares financeiros . . . 86
B.8.2.2.4 Activos diversos de outros intermediários financeiros (excepto fundos de investimento) e auxiliares financeiros . . . 86

B.6.2 Assets and liabilities of other monetary financial institutions vis-à-vis non-residents . . . . . 64
B.6.3.1 Assets of other monetary financial institutions vis-à-vis non-resident monetary financial institutions . . . . . 64
B.6.3.2 Liabilities of other monetary financial institutions vis-à-vis non-resident monetary financial institutions . . . . . 65
B.6.3.3 Assets of other monetary financial institutions vis-à-vis non-resident non-monetary sector . . . . . 65
B.6.3.4 Liabilities of other monetary financial institutions vis-à-vis non-resident non-monetary sector . . . . . 66

**B.7 MONETARY FINANCIAL INSTITUTIONS' INTEREST RATES AND PROFITABILITY**

B.7.0 Key ECB interest rates. . . . . 69
B.7.1.1 Interest rates on new loans granted by monetary financial institutions to residents in the euro area . . . . . 70
B.7.1.2 New loans granted by monetary financial institutions to residents in the euro area. . . . . 71
B.7.1.3 Interest rates on new deposits with agreed maturity placed by residents in the euro area with monetary financial institutions. . . . . 72
B.7.1.4 New deposits with agreed maturity placed by residents in the euro area with monetary financial institutions . . . . . 72
B.7.1.5 Interest rates on outstanding amounts of loans granted by monetary financial institutions to residents in the euro area . 73
B.7.1.6 Outstanding amounts of loans granted by monetary financial institutions to residents in the euro area . . . . . 74
B.7.1.7 Interest rates on outstanding amounts of deposits with agreed maturity placed by residents in the euro area with monetary financial institutions . . . . . 75
B.7.1.8 Outstanding amounts of deposits with agreed maturity placed by residents in the euro area with monetary financial institutions. . . . . 75
B.7.2.1 Other monetary financial institutions operating costs . . . . . 76
B.7.2.2 Other monetary financial institutions operating income . . . . 77

**B.8 INFORMATION ON NON-MONETARY FINANCIAL INSTITUTIONS**

B.8.1.1.1 Balance sheet of portuguese investment funds - By type of instrument. . . . . 81
B.8.1.1.2 Investment fund shares/units issued broken down by investment policy and type of fund. . . . . 81
B.8.1.1.3 Assets of investment funds in securities - By country of residence and institutional sector of the issuer and type of security . . . . . 82
B.8.1.1.4 Liabilities of investment funds by units issued - By country of residence and institutional sector of the investor. . . . . 82
B.8.1.2.1 Transactions of investment funds - By type of instrument . . . 83
B.8.1.2.2 Transactions of investment funds in securities - By country of residence and institutional sector and type of security . . . 83
B.8.2.1.1 Balance sheet of other financial intermediaries (excluding mutual funds) . . . . . 84
B.8.2.1.2 Balance sheet of financial auxiliaries . . . . . 84
B.8.2.2.1 Deposits and other similar investments of other financial intermediaries (excluding mutual funds) and financial auxiliaries in financial institutions . . . . . 85
B.8.2.2.2 Securities of other financial intermediaries (excluding mutual funds) and financial auxiliaries. . . . . 85
B.8.2.2.3 Loans and advances granted by other financial intermediaries (excluding mutual funds) and financial auxiliaries . . . . . 86
B.8.2.2.4 Other assets of other financial intermediaries (excluding mutual funds) and financial auxiliaries. . . . . 86

B.8.2.2.5 Passivos de outros intermediários financeiros (excepto fundos de investimento) e auxiliares financeiros sob a forma de empréstimos e outros recursos similares . . . . . 87
B.8.2.2.6 Capital e reservas de outros intermediários financeiros (excepto fundos de investimento) e auxiliares financeiros . . . 87
B.8.2.2.7 Passivos diversos de outros intermediários financeiros (excepto fundos de investimento) e auxiliares financeiros . . . 88
B.8.2.3.1 Desenvolvimento de resultados de outros intermediários financeiros (excepto fundos de investimento) e auxiliares financeiros – Custos . . . . . 88
B.8.2.3.2 Desenvolvimento de resultados de outros intermediários financeiros (excepto fundos de investimento) e auxiliares financeiros – Proveitos . . . . . 89
B.8.2.3.3 Desenvolvimento de resultados de outros intermediários financeiros (excepto fundos de investimento) e auxiliares financeiros – Resultado de exploração . . . . . 90
B.8.3.1 Sociedades gestoras de participações sociais do sector financeiro . . . . . 91
B.8.3.2 Sociedades e fundos de titularização de créditos . . . . . 91
B.8.3.3 Outros intermediários financeiros especializados na concessão de crédito . . . . . 92
B.8.3.4 Intermediários financeiros - outros . . . . . 92

**B.9 INFORMAÇÃO ESTATÍSTICA DA CENTRAL DE RESPONSABILIDADES DE CRÉDITO**

B.9.1.1 Repartição territorial dos empréstimos concedidos a sociedades não financeiras . . . . . 95
B.9.1.2 Repartição territorial dos rácios de crédito vencido das sociedades não financeiras . . . . . 95
B.9.1.3 Repartição por ramo de actividade económica dos empréstimos concedidos a sociedades não financeiras . . . . 96
B.9.1.4 Repartição por ramo de actividade económica dos rácios de crédito vencido das sociedades não financeiras . . . . . 96
B.9.1.5 Repartição por ramo de actividade económica dos empréstimos concedidos a sociedades não financeiras da indústria transformadora . . . . . 97
B.9.1.6 Repartição por ramo de actividade económica dos rácios de crédito vencido das sociedades não financeiras da indústria transformadora . . . . . 97
B.9.1.7 Percentagem de sociedades não financeiras por escalões de crédito concedido . . . . . 98
B.9.1.8 Endividamento médio das sociedades não financeiras por escalões de crédito concedido . . . . . 98
B.9.1.9 Percentagem de sociedades não financeiras com crédito vencido por escalões de crédito concedido . . . . . 99
B.9.1.10 Rácio de crédito vencido das sociedades não financeiras por escalões de crédito concedido . . . . . 99

**B.10 MERCADOS DE TÍTULOS**

B.10.1.1 Títulos emitidos - Total de acções e títulos de dívida - Por prazo, moeda, mercado de emissão e sector institucional do emitente - Emissões líquidas . . . . . 103
B.10.1.2 Títulos emitidos por instituições financeiras monetárias - Total de acções e títulos de dívida - Por prazo, moeda e mercado de emissão - Emissões líquidas . . . . . 103
B.10.1.3 Títulos emitidos por instituições financeiras não monetárias - Total de acções e títulos de dívida - Por prazo, moeda, mercado de emissão e subsector institucional - Emissões líquidas . . . . . 104
B.10.1.4 Títulos emitidos por Administrações Públicas - Total de títulos de dívida - Por prazo, moeda, mercado de emissão e subsector institucional - Emissões líquidas . . . . . 104
B.10.1.5.1 Títulos emitidos pelo sector não financeiro (excepto Administrações Públicas) - Total de acções e títulos de dívida - Por prazo, moeda e mercado de emissão - Emissões líquidas . . . . . 105
B.10.1.5.2 Títulos emitidos pelo sector não financeiro (excepto Administrações Públicas) - Total de acções e títulos de dívida - Por ramo de actividade económica - Emissões líquidas . . . . 105
B.10.2.1 Títulos emitidos - Total de acções e títulos de dívida - Por prazo, moeda, mercado de emissão e sector institucional de emitente - Saldos em fim de mês . . . . . 106

B.8.2.2.5 Loans and other similar resources of other financial intermediaries (excluding mutual funds) and financial auxiliaries . . . . . 87
B.8.2.2.6 Capital and reserves of other financial intermediaries (excluding mutual funds) and financial auxiliaries . . . . . 87
B.8.2.2.7 Other liabilities of other financial intermediaries (excluding mutual funds) and financial auxiliaries . . . . . 88
B.8.2.3.1 Profit and loss account of other financial intermediaries (excluding mutual funds) and financial auxiliaries – Costs and losses . . . . . 88
B.8.2.3.2 Profit and loss account of other financial intermediaries (excluding mutual funds) and financial auxiliaries – Income and gains . . . . . 89
B.8.2.3.3 Profit and loss account of other financial intermediaries (excluding mutual funds) and financial auxiliaries – Operating profit / loss . . . . . 90
B.8.3.1 Financial holding companies . . . . . 91
B.8.3.2 Securitization societies and funds . . . . . 91
B.8.3.3 Other financial intermediaries engaged in lending . . . . . 92
B.8.3.4 Financial intermediaries - other . . . . . 92

**B.9 CENTRAL CREDIT REGISTER STATISTICAL INFORMATION**

B.9.1.1 Breakdown of loans granted to non-financial corporations by region . . . . . 95
B.9.1.2 Breakdown of non-performing loans ratio of non-financial corporations by region . . . . . 95
B.9.1.3 Breakdown of loans granted non-financial corporations by branch of activity . . . . . 96
B.9.1.4 Breakdown of non-performing loans ratio of non-financial corporations by branch of activity . . . . . 96
B.9.1.5 Breakdown of loans granted tonon-financial corporations of the manufactoring industry by branch of activity . . . . . 97
B.9.1.6 Breakdown of non-performing loans ratio of non-financial corporations of the manufactoring industry by branch of activity . . . . . 97
B.9.1.7 Breakdown of the percentage of non-financial corporations by bracket of credit amount . . . . . 98
B.9.1.8 Breakdown of average indebtedness of non-financial corporations by bracket of credit amount . . . . . 98
B.9.1.9 Breakdown of the percentage of non-financial corporations with non-performing loans by bracket of credit amount . . . . . 99
B.9.1.10 Breakdown of non-performing loans ratio of non-financial corporations by bracket of credit amount . . . . . 99

**B.10 SECURITIES MARKET**

B.10.1.1 Securities issued - Total shares and debt securities - By maturity, currency, issuance market and issuing sector - Net issues . . . . . 103
B.10.1.2 Securities issued by monetary financial institutions - Total shares and debt securities - By maturity, currency and issuance market - Net issues . . . . . 103
B.10.1.3 Securities issued by non-monetary financial institutions - Total shares and debt securities - By maturity, currency, issuance market and issuing sub-sector - Net issues . . . . . 104
B.10.1.4 Securities issued by General Government - Total debt securities - By maturity, currency, issuance market and issuing sub-sector - Net issues . . . . . 104
B.10.1.5.1 Securities issued by non-financial corporations (other than the General Government) - Total shares and debt securities - By maturity, currency and issuance market - Net issues . . 105
B.10.1.5.2 Securities issued by non-financial corporations (other than the General Government) - Total shares and debt securities - By classification of economic activity - Net issues . . . . . 105
B.10.2.1 Securities issued - Total shares and debt securities - By maturity, currency and issuance market and issuing sector - End-of-month figures . . . . . 106

B.10.2.2 Títulos emitidos por instituições financeiras monetárias - Total de acções e títulos de dívida - Por prazo, moeda e mercado de emissão - Saldos em fim de mês . . . . . 106
B.10.2.3 Títulos emitidos por instituições financeiras não monetárias - Total de acções e títulos de dívida - Por prazo, moeda e mercado de emissão e subsector institucional - Saldos em fim de mês . . . . . 107
B.10.2.4 Títulos emitidos por Administrações Públicas - Total de títulos de dívida - Por prazo, moeda, mercado de emissão e subsector institucional - Saldos em fim de mês . . . . . 107
B.10.2.5.1 Títulos emitidos pelo sector não financeiro (excepto Administrações Públicas) - Total de acções e títulos de dívida - Por prazo, moeda e mercado de emissão - Saldos em fim de mês . . . . . 108
B.10.2.5.2 Títulos emitidos pelo sector não financeiro (excepto Administrações Públicas) - Total de acções e títulos de dívida - Por ramo de actividade económica - Saldos em fim de mês 108
B.10.3.1 Indexantes . . . . . 109
B.10.3.2 Taxas de juro de curto prazo (3 meses) e taxas de rendibilidade de longo prazo (10 anos) . . . . . 110
B.10.3.3 Taxas de rendibilidade de obrigações do Tesouro . . . . . 110
B.10.3.4 Índices de cotações de acções . . . . . 111


## C. ESTATÍSTICAS DA BALANÇA DE PAGAMENTOS E DA POSIÇÃO DE INVESTIMENTO INTERNACIONAL

### C.0 ESTATÍSTICAS DA BALANÇA DE PAGAMENTOS


C.0.1 Balança de pagamentos . . . . . 117


### C.1 BALANÇAS CORRENTE E DE CAPITAL


C.1.0.1 Balanças corrente e de capital - Valores líquidos . . . . . 121
C.1.0.2 Balanças corrente e de capital - Séries ajustadas de sazonalidade . . . . . 122
C.1.1.1 Balanças corrente e de capital - Principais componentes . . . . 123
C.1.1.2 Balanças corrente e de capital - Com países da área do euro 123
C.1.1.3 Balanças corrente e de capital - Com países da UE . . . . . 124
C.1.2.1 Serviços - Transportes (Por modo de transporte) . . . . . 124
C.1.2.2 Serviços - Transportes (Por tipo de transporte) . . . . . 125
C.1.2.3 Serviços - Viagens e turismo, comunicação e construção . . . 125
C.1.2.4 Serviços - Seguros, financeiros e de informação e informática . . . . . 126
C.1.2.5 Serviços - Outros serviços fornecidos por empresas . . . . . 126
C.1.2.6 Serviços - Direitos de utilização, serviços de natureza pessoal, cultural e recreativa e operações governamentais . . 127
C.1.3.1 Rendimentos . . . . . 128
C.1.3.2 Rendimentos de investimento directo . . . . . 128
C.1.3.3 Rendimentos de investimento de carteira . . . . . 129
C.1.4.1 Transferências correntes . . . . . 129
C.1.4.2 Transferências correntes - Remessas de emigrantes . . . . . 130
C.1.5 Balança de capital . . . . . 130
C.1.6 Transferências com a União Europeia . . . . . 131
C.1.7 Balança de pagamentos tecnológica . . . . . 131


### C.2 BALANÇA FINANCEIRA


C.2.0 Balança financeira - Valores líquidos . . . . . 135
C.2.1 Balança financeira - Principais componentes . . . . . 136
C.2.2.1 Investimento directo de Portugal no exterior - Por tipo de operação . . . . . 136
C.2.2.2 Investimento directo de Portugal no exterior - Por sector de actividade da empresa residente . . . . . 137
C.2.2.3 Investimento directo de Portugal no exterior - Por zona económica de destino . . . . . 137
C.2.3.1 Investimento directo do exterior em Portugal - Por tipo de operação . . . . . 138
C.2.3.2 Investimento directo do exterior em Portugal - Por sector de actividade da empresa residente . . . . . 138
C.2.3.3 Investimento directo do exterior em Portugal - Por zona económica de origem . . . . . 139
C.2.4.1 Investimento de carteira - Por tipo de instrumento . . . . . 139
C.2.4.2 Investimento de carteira - Autoridades monetárias, por tipo de instrumento . . . . . 140



B.10.2.2 Securities issued by monetary financial institutions - Total shares and debt securities - By maturity, currency and issuance market - End-of-month figures . . . . . 106
B.10.2.3 Securities issued by non-monetary financial institutions - Total shares and debt securities - By maturity, currency and issuance market and issuing sub-sector - End-of-month figures . . . . . 107
B.10.2.4 Securities issued by the General Government - Total debt securities - By maturity, currency, issuance market and issuing sub-sector - End-of-month figures . . . . . 107
B.10.2.5.1 Securities issued by non-financial corporations (other than the General Government) - Total shares and debt securities - By maturity, currency and issuance market - End-of-month figures . . . . . 108
B.10.2.5.2 Securities issued by non-financial corporations (other than the General Government) - Total shares and debt securities - By classification of economic activity of issuing non-financial corporation - End-of-month figures . . . . . 108
B.10.3.1 Reference rates . . . . . 109
B.10.3.2 Short-term interest rate (3 months) and long-term yields (10 years) . . . . . 110
B.10.3.3 Yield on Treasury bonds . . . . . 110
B.10.3.4 Share price indices . . . . . 111


## C. BALANCE OF PAYMENTS AND INTERNATIONAL INVESTMENT POSITION STATISTICS

### C.0 BALANCE OF PAYMENTS STATISTICS


C.0.1 Balance of payments . . . . . 117


### C.1 CURRENT AND CAPITAL ACCOUNTS


C.1.0.1 Current and capital accounts - Net figures . . . . . 121
C.1.0.2 Current and capital accounts - Seasonally adjusted series . . 122
C.1.1.1 Current and capital accounts - Main items . . . . . 123
C.1.1.2 Current and capital accounts - Vis-à-vis euro area countries 123
C.1.1.3 Current and capital accounts - Vis-à-vis EU countries . . . . . 124
C.1.2.1 Services - Transportation (By mode) . . . . . 124
C.1.2.2 Services - Transportation (By type) . . . . . 125
C.1.2.3 Services - Travel, communications and construction . . . . . 125
C.1.2.4 Services - Insurance, financial and computer and information . . . . . 126
C.1.2.5 Services - Other business services . . . . . 126
C.1.2.6 Services - Royalties and license fees, personal, cultural and recreational services and government services . . . . . 127
C.1.3.1 Income . . . . . 128
C.1.3.2 Direct investment income . . . . . 128
C.1.3.3 Portfolio investment income . . . . . 129
C.1.4.1 Current transfers . . . . . 129
C.1.4.2 Emigrants' remittances . . . . . 130
C.1.5 Capital account . . . . . 130
C.1.6 Transfers with the European Union . . . . . 131
C.1.7 Technological balance of payments . . . . . 131


### C.2 FINANCIAL ACCOUNT


C.2.0 Financial account - Net figures . . . . . 135
C.2.1 Financial account - Main items . . . . . 136
C.2.2.1 Portuguese direct investment abroad - By type of operation . 136
C.2.2.2 Portuguese direct investment abroad - By economic activity of the resident company . . . . . 137
C.2.2.3 Portuguese direct investment abroad - By economic region of destination . . . . . 137
C.2.3.1 Foreign direct investment in Portugal - By type of operation . 138
C.2.3.2 Foreign direct investment in Portugal - By economic activity of the resident company . . . . . 138
C.2.3.3 Foreign direct investment in Portugal - By economic region of origin . . . . . 139
C.2.4.1 Portfolio investment - By type of instrument . . . . . 139
C.2.4.2 Portfolio investment - Monetary authorities, by type of instrument . . . . . 140

C.2.4.3 Investimento de carteira - Administrações Públicas, por tipo de instrumento . . . 140
C.2.4.4 Investimento de carteira - Outras instituições financeiras monetárias, por tipo de instrumento . . . 141
C.2.4.5 Investimento de carteira - Outros sectores residentes, por tipo de instrumento . . . 141
C.2.4.6 Investimento de carteira - Por sector institucional da entidade residente - Outros sectores residentes . . . 142
C.2.4.7 Investimento de carteira - Por zona económica . . . 142
C.2.4.8 Investimento de carteira - Com países da área do euro . . . 143
C.2.4.9 Investimento de carteira - Com países fora da área do euro . 143
C.2.5 Derivados financeiros . . . 144
C.2.6.1 Outro investimento - Por sector institucional do investidor residente . . . 144
C.2.6.2 Outro investimento - Autoridades monetárias, por tipo de instrumento . . . 145
C.2.6.3 Outro investimento - Administrações Públicas, por tipo de instrumento . . . 145
C.2.6.4 Outro investimento - Outras instituições financeiras monetárias, por tipo de instrumento . . . 146
C.2.6.5 Outro investimento - Outros sectores residentes, por tipo de instrumento . . . 146
C.2.7 Activos de reserva . . . 147

**C.3 POSIÇÃO DE INVESTIMENTO INTERNACIONAL**

C.3.0 Posição de investimento internacional . . . 151
C.3.1 Posição de investimento internacional - Principais componentes . . . 152
C.3.2 Investimento directo . . . 152
C.3.3.1 Investimento de carteira - Activos - Por tipo de instrumento e por sector institucional do investidor residente . . . 153
C.3.3.2 Investimento de carteira - Passivos - Por tipo de instrumento e por sector institucional do emitente residente . . . 153
C.3.3.3 Investimento de carteira - Passivos - Por zona económica e país de origem . . . 154
C.3.4 Derivados financeiros - Por sector institucional do investidor residente . . . 154
C.3.5.1 Outro investimento - Por sector institucional do investidor residente . . . 155
C.3.5.2 Outro investimento - Autoridades monetárias, por tipo de instrumento . . . 155
C.3.5.3 Outro investimento - Administrações Públicas, por tipo de instrumento . . . 156
C.3.5.4 Outro investimento - Instituições financeiras monetárias, por tipo de instrumento . . . 156
C.3.5.5 Outro investimento - Outros sectores residentes, por tipo de instrumento . . . 157
C.3.6 Activos de reserva . . . 157
C.3.7 Posição de investimento internacional - Decomposição da variação de posições . . . 158

C.2.4.3 Portfolio investment - General Government, by type of instrument . . . 140
C.2.4.4 Portfolio investment - Other monetary financial institutions, by type of instrument . . . 141
C.2.4.5 Portfolio investment - Other resident sectors, by type of instrument . . . 141
C.2.4.6 Portfolio investment - By institutional sector of the resident entity - Other resident sectors . . . 142
C.2.4.7 Portfolio investment - By economic region . . . 142
C.2.4.8 Portfolio investment - With euro area countries . . . 143
C.2.4.9 Portfolio investment - With non-euro area countries . . . 143
C.2.5 Financial derivatives . . . 144
C.2.6.1 Other investment - By institutional sector of the resident investor . . . 144
C.2.6.2 Other investment - Monetary authorities, by type of instrument . . . 145
C.2.6.3 Other investment - General Government, by type of instrument . . . 145
C.2.6.4 Other investment - Other monetary financial institutions, by type of instrument . . . 146
C.2.6.5 Other investment - Other resident sectors, by type of instrument . . . 146
C.2.7 Reserve assets . . . 147

**C.3 INTERNATIONAL INVESTMENT POSITION**

C.3.0 International investment position . . . 151
C.3.1 International investment position - Main items . . . 152
C.3.2 Direct investment . . . 152
C.3.3.1 Portfolio investment - Assets - By type of instrument and institutional sector of the resident investor . . . 153
C.3.3.2 Portfolio investment - Liabilities - By type of instrument and institutional sector of the resident issuer . . . 153
C.3.3.3 Portfolio investment - Liabilities - By economic area and country of origin . . . 154
C.3.4 Financial derivatives - By institutional sector of the resident investor . . . 154
C.3.5.1 Other investment - By institutional sector of the resident investor . . . 155
C.3.5.2 Other investment - Monetary authorities, by type of instrument . . . 155
C.3.5.3 Other investment - General Government, by type of instrument . . . 156
C.3.5.4 Other investment - Monetary financial institutions, by type of instrument . . . 156
C.3.5.5 Other investment - Other resident sectors, by type of instrument . . . 157
C.3.6 Reserve assets . . . 157
C.3.7 International investment position - Breakdown by change on position . . . 158

## D. ESTATÍSTICAS CAMBIAIS

**D.1 TAXAS DE CÂMBIO**

D.1 Taxas de conversão irrevogáveis para o euro . . . 163
D.1.1 Taxas de câmbio de referência do euro - Vis-à-vis moedas do MTC II . . . 164
D.1.1.1 Taxas de câmbio de referência do euro - Valores médios . . . 164
D.1.1.2 Taxas de câmbio de referência do euro - Fim de período . . . 166
D.1.2.1 Direito de Saque Especial - Ouro - Valores médios . . . 167
D.1.2.2 Taxas de câmbio efectivas do euro . . . 168
D.1.2.3 Índices cambiais efectivos para Portugal . . . 168
D.1.2.4 Direito de Saque Especial - Ouro - Fim de período . . . 169
D.1.3 Taxas de câmbio do euro em relação a outras moedas - Valores de referência - Fim de período . . . 169

**D.2 ACTIVIDADE NOS MERCADOS DE CÂMBIOS E DE PRODUTOS DERIVADOS**

D.2.1 Transacções no mercado de câmbios - Global . . . 177
D.2.2 Transacções no mercado de câmbios - Euro contra outras moedas . . . 177

## D. EXCHANGE RATE STATISTICS

**D.1 EXCHANGE RATES**

D.1 Irrevocable conversion rates for the euro . . . 163
D.1.1 Euro reference exchange rates - vis-à-vis ERM II currencies . . . 164
D.1.1.1 Euro reference exchange rates - Averages . . . 164
D.1.1.2 Euro reference exchange rates - End-of-period . . . 166
D.1.2.1 Special Drawing Rights - Gold - Averages . . . 167
D.1.2.2 Euro effective exchange rates . . . 168
D.1.2.3 Effective exchange rate indices for Portugal . . . 168
D.1.2.4 Special Drawing Rights - Gold - End-of-period . . . 169
D.1.3 Euro exchange rates against other currencies - Reference figures - End-of-period . . . 169

**D.2 FOREIGN EXCHANGE AND DERIVATIVES MARKET ACTIVITY**

D.2.1 Foreign exchange market turnover - Global . . . 177
D.2.2 Foreign exchange market turnover - Euro against other currencies . . . 177

D.2.3 Transacções no mercado de câmbios - Euro contra o dólar dos EUA . . . 178
D.2.4 Transacções no mercado de câmbios - Euro contra a libra esterlina . . . 178
D.2.5 Posições em aberto de derivados cambiais - Global. . . . 179
D.2.6 Posições em aberto de derivados cambiais - Euro contra outras moedas . . . 179
D.2.7 Posições em aberto de derivados cambiais - Euro contra o dólar dos EUA . . . 180
D.2.8 Posições em aberto de derivados cambiais - Euro contra a libra esterlina . . . 180
D.2.9 Transacções de derivados sobre taxas de juro de uma só moeda - Global . . . 181
D.2.10 Transacções de derivados sobre taxas de juro de uma só moeda - Euro . . . 181
D.2.11 Posições em aberto de derivados sobre taxas de juro de uma só moeda - Global . . . 182
D.2.12 Posições em aberto de derivados sobre taxas de juro de uma só moeda - Euro . . . 182

D.2.3 Foreign exchange market turnover - Euro against US Dollar 178
D.2.4 Foreign exchange market turnover - Euro against pound sterling . . . 178
D.2.5 Amounts outstanding of foreign exchange rate derivatives - Global . . . 179
D.2.6 Amounts outstanding of foreign exchange rate derivatives - euro against other currencies . . . 179
D.2.7 Amounts outstanding of foreign exchange rate derivatives - Euro against US dollar . . . 180
D.2.8 Amounts outstanding of foreign exchange rate derivatives - euro against pound sterling . . . 180
D.2.9 Single currency interest rates derivatives turnover - Global . 181
D.2.10 Single currency interest rates derivatives turnover - Euro. . . 181
D.2.11 Amounts outstanding of single currency interest rate derivatives - Global. . . . 182
D.2.12 Amounts outstanding of single currency interest rate derivatives - Euro . . . 182

## E. ESTATÍSTICAS DAS FINANÇAS PÚBLICAS

### E.1 FINANCIAMENTO DAS ADMINISTRAÇÕES PÚBLICAS

E.1.1 Financiamento das Administrações Públicas . . . 187
E.1.2 Financiamento da Administração Central . . . 188
E.1.2.1 Financiamento do Estado . . . 188
E.1.2.2 Financiamento dos serviços e fundos autónomos. . . . 189
E.1.3 Financiamento da Administração Regional e Local . . . 190
E.1.3.1 Financiamento da Administração Regional . . . 190
E.1.3.2 Financiamento da Administração Local . . . 191
E.1.4 Financiamento dos fundos de Segurança Social . . . 191
E.1.5 Dívida directa do Estado . . . 192

### E.2 RECEITAS E DESPESAS DO ESTADO E DA SEGURANÇA SOCIAL

E.2.1 Receitas e despesas do Estado. . . . 195
E.2.2 Receitas e despesas da Segurança Social - Instituto de Gestão Financeira da Segurança Social . . . 196

### E.3 CAPACIDADE / NECESSIDADE LÍQUIDA DE FINANCIAMENTO E DÍVIDA DAS ADMINISTRAÇÕES PÚBLICAS

E.3.1 Capacidade (+) / Necessidade (-) de financiamento das Administrações Públicas . . . 199
E.3.2 Dívida bruta das Administrações Públicas - Desagregação por sub-sector emitente . . . 200
E.3.3 Dívida bruta das Administrações Públicas - Desagregação por instrumento financeiro . . . 200
E.3.4 Ajustamento entre a capacidade / necessidade líquida de financiamento e a variação da dívida das Administrações Públicas . . . 201
E.3.5 Receitas das Administrações Públicas (contas nacionais) . . . 202
E.3.6 Despesas das Administrações Públicas (contas nacionais) . . 203

## E. PUBLIC FINANCE STATISTICS

### E.1 GENERAL GOVERNMENT FINANCING

E.1.1 General Government financing . . . 187
E.1.2 Central Government financing . . . 188
E.1.2.1 State financing . . . 188
E.2.2.2 Autonomous services and funds financing . . . 189
E.1.3 Regional and Local Government financing . . . 190
E.1.3.1 Regional Government financing. . . . 190
E.1.3.2 Local Government financing . . . 191
E.1.4 Social securities funds financing . . . 191
E.1.5 Direct state debt . . . 192

### E.2 STATE AND SOCIAL SECURITY REVENUE AND EXPENDITURE

E.2.1 State revenue and expenditure . . . 195
E.2.2 Social security revenue and expenditure - Instituto de Gestão Financeira da Segurança Social . . . 196

### E.3 NET LENDING / NET BORROWING AND DEBT OF GENERAL GOVERNMENT

E.3.1 Net lending (+) / Net borrowing(-) of General Government . . . 199
E.3.2 General Government Gross Debt - Breakdown by issuer sub-sector. . . . 200
E.3.3 General Government Gross Debt - Breakdown by financial instrument. . . . 200
E.3.4 Adjustment between net lending / net borrowing and change in debt of General Government . . . 201
E.3.5 General Government revenue (national accounts) . . . 202
E.3.6 General Government expenditures (national accounts) . . . . 203

## F. CONTAS NACIONAIS FINANCEIRAS

### F.1 CONTAS NACIONAIS FINANCEIRAS - TRANSACÇÕES
**Séries anuais**

F.1.1.1 Contas Nacionais Financeiras -Transacções . Por sector institucional e instrumento financeiro - 2005. . . . 211
F.1.1.2 Contas Nacionais Financeiras -Transacções . Por sector institucional e instrumento financeiro - 2006 . . . 212
F.1.1.3 Contas Nacionais Financeiras -Transacções . Por sector institucional e instrumento financeiro - 2007 . . . 213
F.1.1.4 Contas Nacionais Financeiras -Transacções . Por sector institucional e instrumento financeiro - 2008 . . . 214
F.1.1.5 Contas Nacionais Financeiras -Transacções . Por sector institucional e instrumento financeiro - 2009 . . . 215
F.1.2.1 Contas Nacionais Financeiras -Transacções . Total da economia. . . . 216

## F. NATIONAL FINANCIAL ACCOUNTS

### F.1 NATIONAL FINANCIAL ACCOUNTS - TRANSACTIONS
**Annual series**

F.1.1.1 National Financial Accounts -Transactions . By institutional sector and financial instrument - 2005. . . . 211
F.1.1.2 National Financial Accounts -Transactions . By institutional sector and financial instrument - 2006. . . . 212
F.1.1.3 National Financial Accounts -Transactions . By institutional sector and financial instrument - 2007. . . . 213
F.1.1.4 National Financial Accounts -Transactions .By institutional sector and financial instrument - 2008. . . . 214
F.1.1.5 National Financial Accounts -Transactions .By institutional sector and financial instrument - 2009 . . . 215
F.1.2.1 National Financial Accounts -Transactions. Total economy. 216

F.1.2.2 Contas Nacionais Financeiras -Transacções . Sector institucional - Sociedades não financeiras. . . . . 217
F.1.2.3 Contas Nacionais Financeiras -Transacções . Sector institucional - Sociedades financeiras. . . . . 218
F.1.2.4 Contas Nacionais Financeiras -Transacções . Sector institucional - Administrações Públicas. . . . . 219
F.1.2.5 Contas Nacionais Financeiras -Transacções . Sector institucional - Particulares. . . . . 220
F.1.2.6 Contas Nacionais Financeiras -Transacções . Sector institucional - Resto do Mundo. . . . . 221
F.1.3.1 Contas Nacionais Financeiras -Transacções . Instrumento financeiro - Numerário e Depósitos.. . . . . 222
F.1.3.2 Contas Nacionais Financeiras -Transacções . Instrumento financeiro - Títulos excepto acções.. . . . . 222
F.1.3.3 Contas Nacionais Financeiras -Transacções . Instrumento financeiro - Empréstimos. . . . . 223
F.1.3.4 Contas Nacionais Financeiras -Transacções . Instrumento financeiro - Acções e outras participações . . . . . 223

**Séries trimestrais**

F.1.4.1 Total da Economia . . . . . 227
F.1.4.2 Sociedades Não Financeira . . . . . 227
F.1.4.3 Sociedades Financeiras . . . . . 228
F.1.4.4 Administrações Públicas . . . . . 228
F.1.4.5 Particulares. . . . . 229
F.1.4.6 Resto do Mundo . . . . . 229

F.1.2.2 National Financial Accounts -Transactions . Institutional sector - Non-financial Corporations . . . . . 217
F.1.2.3 National Financial Accounts -Transactions. Institutional sector - Financial Corporations. . . . . 218
F.1.2.4 National Financial Accounts -Transactions . Institutional sector - General Government. . . . . 219
F.1.2.5 National Financial Accounts -Transactions . Institutional sector - Households + NPISH . . . . . 220
F.1.2.6 National Financial Accounts -Transactions . Institutional sector - Rest of the World. . . . . 221
F.1.3.1 National Financial Accounts -Transactions . Financial instruments - Currency and Deposits. . . . . 222
F.1.3.2 National Financial Accounts -Transactions . Financial instruments - Securities other than shares. . . . . 222
F.1.3.3 National Financial Accounts -Transactions . Financial instruments - Loans. . . . . 223
F.1.3.4 National Financial Accounts -Transactions . Financial instruments - Shares and other equity . . . . . 223

**Quarterly series**

F.1.4.1 Total Economy . . . . . 227
F.1.4.2 Non-financial Corporations. . . . . 227
F.1.4.3 Financial Corporations . . . . . 228
F.1.4.4 General Government . . . . . 228
F.1.4.5 Households. . . . . 229
F.1.4.6 Rest of the World . . . . . 229

**F.2 CONTAS NACIONAIS FINANCEIRAS - PATRIMÓNIOS FINANCEIROS**
**Séries anuais**

F.2.1.1 Contas Nacionais Financeiras - Patrimónios financeiros . Por sector institucional e instrumento financeiro - 2004. . . . . 235
F.2.1.2 Contas Nacionais Financeiras - Patrimónios financeiros . Por sector institucional e instrumento financeiro - 2005. . . . . 236
F.2.1.3 Contas Nacionais Financeiras - Patrimónios financeiros . Por sector institucional e instrumento financeiro - 2006. . . . . 237
F.2.1.4 Contas Nacionais Financeiras - Patrimónios financeiros . Por sector institucional e instrumento financeiro - 2007. . . . . 238
F.2.1.5 Contas Nacionais Financeiras - Patrimónios financeiros . Por sector institucional e instrumento financeiro - 2008. . . . . 239
F.2.1.6 Contas Nacionais Financeiras - Patrimónios financeiros . Por sector institucional e instrumento financeiro - 2009. . . . . 240
F.2.2.1 Contas Nacionais Financeiras - Patrimónios financeiros . Total da economia. . . . . 241
F.2.2.2 Contas Nacionais Financeiras - Patrimónios financeiros . Sector institucional - Sociedades Não Financeiras. . . . . 242
F.2.2.3 Contas Nacionais Financeiras - Patrimónios financeiros . Sector institucional - Sociedades Financeiras. . . . . 243
F.2.2.4 Contas Nacionais Financeiras - Patrimónios financeiros . Sector institucional - Administrações Públicas. . . . . 244
F.2.2.5 Contas Nacionais Financeiras - Patrimónios financeiros . Sector institucional - Particulares. . . . . 245
F.2.2.6 Contas Nacionais Financeiras - Patrimónios financeiros . Sector institucional - Resto do Mundo. . . . . 246
F.2.3.1 Contas Nacionais Financeiras - Patrimónios financeiros . Instrumento financeiro - Numerário e Depósitos. . . . . 247
F.2.3.2 Contas Nacionais Financeiras - Patrimónios financeiros . Instrumento financeiro - Títulos excepto acções. . . . . 247
F.2.3.3 Contas Nacionais Financeiras - Patrimónios financeiros . Instrumento financeiro - Empréstimos. . . . . 248
F.2.3.4 Contas Nacionais Financeiras - Patrimónios financeiros . Instrumento financeiro - Acções e outras participações . . . . . 248

**Séries trimestrais**

F.2.4.1 Total de Economia . . . . . 251
F.2.4.2 Sociedades Não Financeiras . . . . . 251
F.2.4.3 Sociedades Financeiras . . . . . 252
F.2.4.4 Administrações Públicas . . . . . 252
F.2.4.5 Particulares. . . . . 253
F.2.4.6 Resto do Mundo . . . . . 253

**F.2 NATIONAL FINANCIAL ACCOUNTS - FINANCIAL ASSETS AND LIABILITIES**
**Annual series**

F.2.1.1 National Financial Accounts - Financial assets and liabilities. By institutional sector and financial instrument - 2004. . . . . 235
F.2.1.2 National Financial Accounts - Financial assets and liabilities. By institutional sector and financial instrument - 2005. . . . . 236
F.2.1.3 National Financial Accounts - Financial assets and liabilities. By institutional sector and financial instrument - 2006. . . . . 237
F.2.1.4 National Financial Accounts - Financial assets and liabilities. By institutional sector and financial instrument - 2007. . . . . 238
F.2.1.5 National Financial Accounts - Financial assets and liabilities. By institutional sector and financial instrument - 2008. . . . . 239
F.2.1.6 National Financial Accounts - Financial assets and liabilities. By institutional sector and financial instrument - 2009. . . . . 240
F.2.2.1 National Financial Accounts - Financial assets and liabilities - Total economy. . . . . 241
F.2.2.2 National Financial Accounts - Financial assets and liabilities. Institutional sector - Non-financial corporations . . . . . 242
F.2.2.3 National Financial Accounts - Financial assets and liabilities. Institutional sector - Financial corporations.. . . . . 243
F.2.2.4 National Financial Accounts - Financial assets and liabilities. Institutional sector - General Government. . . . . 244
F.2.2.5 National Financial Accounts - Financial assets and liabilities. Institutional sector - Households + NPISH. . . . . 245
F.2.2.6 National Financial Accounts - Financial assets and liabilities. Institutional sector - Rest of the world. . . . . 246
F.2.3.1 National Financial Accounts - Financial assets and liabilities. Financial instruments - Currency and deposits. . . . . 247
F.2.3.2 National Financial Accounts - Financial assets and liabilities. Financial instruments - Securities other than shares. . . . . 247
F.2.3.3 National Financial Accounts - Financial assets and liabilities. Financial instruments - Loans. . . . . 248
F.2.3.4 National Financial Accounts - Financial assets and liabilities. Financial instruments - Shares and other equity . . . . . 248

**Quarterly series**

F.2.4.1 Total Economy . . . . . 251
F.2.4.2 Non-financial Corporations. . . . . 251
F.2.4.3 Financial Corporations . . . . . 252
F.2.4.4 General Government . . . . . 252
F.2.4.5 Households. . . . . 253
F.2.4.6 Rest of the World . . . . . 253

## G. ESTATÍSTICAS DAS EMPRESAS NÃO FINANCEIRAS DA CENTRAL DE BALANÇOS


**G.1 CARACTERIZAÇÃO DA INFORMAÇÃO DA CENTRAL DE BALANÇOS**

G.1.1 Número de empresas da Central de Balanços comuns em dois anos consecutivos . . . 259
G.1.2 Grau de cobertura da Central de Balanços . . . 260
G.1.3 Estruturas da Central de Balanços . . . 261
G.1.4 Estruturas do balanço e da demonstração de resultados . . . 262

**G.2 INDICADORES DE ACTIVIDADE**

G.2.1 Principais indicadores de actividade . . . 265
G.2.2 Produção . . . 265
G.2.3 Vendas e prestações de serviços . . . 266
G.2.4 Consumos intermédios . . . 266
G.2.5 Valor acrescentado bruto (VAB) . . . 267

**G.3 NÚMERO DE PESSOAS AO SERVIÇO E REMUNERAÇÕES**

G.3.1 Indicadores baseados na variação do número de pessoas ao serviço . . . 271
G.3.2 Número de pessoas ao serviço . . . 272
G.3.3 Remunerações . . . 272

**G.4 ACTIVOS E PASSIVOS FINANCEIROS**

G.4.1 Activos e passivos financeiros . . . 275

**G.5 RÁCIOS**

G.5.1 Rácios de rendibilidade e de dívida financeira . . . 279
G.5.2 Prazos médios de recebimentos . . . 279
G.5.3 Prazos médios de pagamentos . . . 280


## G. STATISTICS ON NON-FINANCIALCORPORATIONS FROM THE CENTRAL BALANCE-SHEET DATABASE


**G.1 FEATURES OF THE CENTRAL BALANCE-SHEET DATABASE**

G.1.1 Number of the same corporations in the Central Balance -Sheet Database in two consecutive years . . . 259
G.1.2 Coverage of the Central Balance-Sheet Database . . . 260
G.1.3 Structure of the Central Balance-Sheet Database . . . 261
G.1.4 Structure of the balance-sheet and profit and loss account . 262

**G.2 ACTIVITY INDICATORS**

G.2.1 Main activity indicators . . . 265
G.2.2 Output . . . 265
G.2.3 Turnover . . . 266
G.2.4 Intermediate consumption . . . 266
G.2.5 Gross value added (GVA) . . . 267

**G.3 NUMBER OF EMPLOYEES AND WAGES**

G.3.1 Indicators based on changes in the number of employees . 271
G.3.2 Number of employees . . . 272
G.3.3 Wages . . . 272

**G.4 FINANCIAL ASSETS AND LIABILITIES**

G.4.1 Financial assets and liabilities . . . 275

**G.5 RATIOS**

G.5.1 Rates of return and financial debt ratios . . . 279
G.5.2 Days in receivables . . . 279
G.5.3 Days in accounts payable . . . 280


## H. ESTATÍSTICAS GERAIS


**H.0 CONTAS NACIONAIS TRIMESTRAIS**

H.0.1 Contas nacionais trimestrais - Óptica da despesa (PIBpm) . . 285
H.0.2 Contas nacionais trimestrais - Óptica da despesa (PIBpm) - Taxas de variação homóloga . . . 285

**H.1 INDICADORES DE ACTIVIDADE ECONÓMICA**

H.1.1 Índices de produção industrial . . . 289
H.1.2 Índices de volume de negócios na indústria . . . 289
H.1.3 Inquérito de conjuntura à indústria transformadora - Total saldos de respostas extremas . . . 290
H.1.4 Inquérito de conjuntura à indústria transformadora - Bens de consumo, saldos de respostas extremas . . . 290
H.1.5 Inquérito de conjuntura à indústria transformadora - Bens intermédios, saldos de respostas extremas . . . 291
H.1.6 Inquérito de conjuntura à indústria transformadora - Fabricação de automóveis, saldos de respostas extremas . . . 291
H.1.7 Inquérito de conjuntura à indústria transformadora - Outros bens de equipamento, saldos de respostas extremas . . . 292
H.1.8 Capacidade produtiva na indústria transformadora . . . 292
H.1.9 Construção e obras públicas . . . 293
H.1.10 Licenças de construção e obras concluídas . . . 293
H.1.11 Inquérito de conjuntura à construção e obras públicas . . . 294
H.1.12 Energia . . . 295
H.1.13 Inquérito de conjuntura ao comércio . . . 295
H.1.14 Índice de volume de negócios no comércio a retalho . . . 296
H.1.15 Turismo: dormidas na hotelaria . . . 296
H.1.16 Viaturas . . . 297
H.1.17 Indicadores de confiança . . . 297


## H. GENERAL STATISTICS


**H.0 QUARTERLY NATIONAL ACCOUNTS**

H.0.1 Quarterly national accounts - Expenditure approach (GDPmp) . . . 285
H.0.2 Quarterly national accounts - Expenditure approach (GDPmp) - year-on-year rate of change . . . 285

**H. 1 ECONOMIC ACTIVITY INDICATORS**

H.1.1 Industrial production indices . . . 289
H.1.2 Industrial turnover indices . . . 289
H.1.3 Manufacturing survey - Total, balance of respondents . . . 290
H.1.4 Manufacturing survey - Consumption, balance of respondents . . . 290
H.1.5 Manufacturing survey - Intermediate goods, balance of respondents . . . 291
H.1.6 Manufacturing survey – Vehicles manufacturing, balance of respondents . . . 291
H.1.7 Manufacturing survey - Other equipment goods, balance of respondents . . . 292
H.1.8 Rate of capacity utilization in manufacturing . . . 292
H.1.9 Construction and public works . . . 293
H.1.10 Permits issued and building completions . . . 293
H.1.11 Construction and public works survey . . . 294
H.1.12 Energy . . . 295
H.1.13 Trade survey . . . 295
H.1.14 Retail trade index . . . 296
H.1.15 Tourism: Number of nights spent . . . 296
H.1.16 Vehicles . . . 297
H.1.17 Confidence indicators . . . 297

## H.2 EMPREGO E SALÁRIOS


H.2.1 População e emprego . . . . . 301
H.2.2 Emprego por ramo de actividade . . . . . 301
H.2.3 Emprego por situação na profissão . . . . . 302
H.2.4 Emprego por número de horas semanais trabalhadas . . . . . 302
H.2.5 Desemprego por duração da procura de emprego . . . . . 303
H.2.6 Desemprego registado e ofertas de emprego . . . . . 303
H.2.7 Salários: contratação colectiva . . . . . 304
H.2.8 Variação das remunerações declaradas à Segurança Social . 304


## H.2 EMPLOYMENT AND WAGES


H.2.1 Population and employment . . . . . 301
H.2.2 Employment by classification of economic activity . . . . . 301
H.2.3 Employment by contractual relationship . . . . . 302
H.2.4 Employment by weekly labour time . . . . . 302
H.2.5 Unemployment by job seeking time . . . . . 303
H.2.6 Registered unemployment and new job vacancies . . . . . 303
H.2.7 Wages: collective settlements . . . . . 304
H.2.8 Changes in compensation of employees declarated to Social Security . . . . . 304


# I. ESTATÍSTICAS DE EMISSÃO MONETÁRIA

## I.1 EMISSÃO DE NOTAS


I.1.1 Notas colocadas em circulação pelo Banco de Portugal . . . . 309
I.1.2 Notas colocadas em circulação pelo Eurosistema . . . . . 309
I.1.3 Depósito de notas realizados no Banco de Portugal . . . . . 310
I.1.4 Levantamentos de notas realizados no Banco de Portugal . . 310
I.1.5 Sistemas de escolhas de notas no Banco de Portugal . . . . . 311
I.1.6 Notas contrafeitas detectadas em Portugal . . . . . 311
I.1.7 Notas de escudo por recolher . . . . . 312


## I.2 EMISSÃO DE MOEDAS


I.2.1 Moedas colocadas em circulação pelo Banco de Portugal . . . 315
I.2.2 Moedas de colecção colocadas em circulação pelo Banco de Portugal . . . . . 315
I.2.3 Depósitos de moedas realizados no Banco de Portugal . . . . 316
I.2.4 Levantamentos de moedas realizados no Banco de Portugal 316


# I. STATISTICS ON CURRENCY ISSUANCE

## I.1 BANKNOTES ISSUANCE


I.1.1 Banknotes put into circulation by the Banco de Portugal . . . 309
I.1.2 Banknotes put into circulation by the Eurosystem . . . . . 309
I.1.3 Deposits of banknotes in the Banco de Portugal . . . . . 310
I.1.4 Withdrawals of banknotes in the Banco de Portugal . . . . . 310
I.1.5 Banco de Portugal's banknotes sorting systems . . . . . 311
I.1.6 Counterfeit banknotes detected in Portugal . . . . . 311
I.1.7 Banknotes denominated in escudo to be withdrawn from circulation . . . . . 312


## I.2 COINS ISSUANCE


I.2.1 Coins put into circulation by the Banco de Portugal . . . . . 315
I.2.2 Collector coins put into circulation by the Banco de Portugal 315
I.2.3 Deposits of coins in the Banco de Portugal . . . . . 316
I.2.4 Withdrawals of coins in the Banco de Portugal . . . . . 316


# J. SISTEMAS DE PAGAMENTO

## J.1 CARACTERIZAÇÃO GERAL DO SISTEMA DE PAGAMENTOS PORTUGUÊS


J.1.1 Quantidade de participantes nos sistemas de compensação e de liquidação em Portugal . . . . . 321
J.1.2 Instituições que oferecem serviços de pagamento em Portugal 321
J.1.3 Transacções por tipo de instrumento de pagamento . . . . . 322
J.1.4 Quantidade de cartões de pagamento emitidos em Portugal . . . 323
J.1.5 Quantidade de caixas automáticos e de terminais de pagamento automático em Portugal . . . . . 323
J.1.6 Transacções efectuadas com cartões . . . . . 324


## J.2 SISTEMAS DE LIQUIDAÇÃO E COMPENSAÇÃO INTERBANCÁRIA EM PORTUGAL


J.2.1 Movimento global dos sistemas de liquidação por bruto . . . . . 327
J.2.2 Operações transnacionais enviadas e recebidas através do TARGET2-PT . . . . . 327
J.2.3 Movimento global do sistema de liquidação por compensação - Apresentados por tipo de sistema . . . . . 328
J.2.4 Movimento global do sistema de liquidação por compensação - Devolvidos por tipo de sistema . . . . . 328
J.2.5 Operações de grande montante . . . . . 329


## J.3 INSTRUMENTOS DE PAGAMENTO NOS SISTEMAS DE COMPENSAÇÃO E LIQUIDAÇÃO


J.3.1 Cheques devolvidos (desagregados por motivo de devolução) . 333
J.3.2 Transferências electrónicas interbancárias (TEI) por tipo de operação . . . . . 333
J.3.3 Débitos directos (desagregados por tipo de operação) . . . . . 334
J.3.4 Débitos directos (desagregados por motivo de rejeição) . . . . . 334
J.3.5 Débitos directos - Credores activos e autorizações de débito em conta (ADC) . . . . . 335
J.3.6 Operações com cartões processadas na rede multibanco - Operações com impacto financeiro . . . . . 335


# J. PAYMENT SYSTEM

## J.1 CHARACTERIZATION OF THE PORTUGUESE PAYMENT SYSTEM


J.1.1 Number of participats in the portuguese clearing and settlement systems . . . . . 321
J.1.2 Institutions offering payment services in Portugal . . . . . 321
J.1.3 Transactions per type of payment instrument . . . . . 322
J.1.4 Number of payment cards issued in Portugal . . . . . 323
J.1.5 Number of ATM s and POS terminals in Portugal . . . . . 323
J.1.6 Payment card transactions . . . . . 324


## J.2 INTERBANK CLEARING AND SETTLEMENT SYSTEMS IN PORTUGAL


J.2.1 Transactions in the gross settlement systems . . . . . 327
J.2.2 Cross-border transactions sent and received through TARGET2-PT . . . . . 327
J.2.3 Transactions in the clearing system - Submitted by type of system . . . . . 328
J.2.4 Transactions in the clearing system - Returned by type of system . . . . . 328
J.2.5 Large-value transactions . . . . . 329


## J.3 PAYMENT INSTRUMENTS IN THE INTERBANK CLEARING AND SETTLEMENT SYSTEMS


J.3.1 Returned cheques (by reason of return) . . . . . 333
J.3.2 Credit transfers by type of operation . . . . . 333
J.3.3 Direct debits (by type of operation) . . . . . 334
J.3.4 Direct debits (by reason of rejection) . . . . . 334
J.3.5 Direct debits - Active creditors and debit authorizations . . . . 335
J.3.6 Card transactions processed through the multibanco network - Operations with financial impact . . . . . 335

J.3.6.1 Operações com cartões processadas na rede multibanco - Levantamentos de numerário - por tipo . . . . . 336
J.3.6.2 Operações com cartões processadas na rede multibanco - Levantamentos de numerário - por denominação . . . . . 336
J.3.6.3 Operações com cartões processadas na rede multibanco - Pagamentos. . . . . 337
J.3.6.4 Operações com cartões processadas na rede multibanco - Compras . . . . . 337
J.3.7 Operações com cartões processadas na rede multibanco - Operações sem impacto financeiro. . . . . 338

J.3.6.1 Card transactions processed through the multibanco network - Cash withdrawals - By type . . . . . 336
J.3.6.2 Card transactions processed through the multibanco network - Cash withdrawals - By denomination. . . . . 336
J.3.6.3 Card transactions processed through the multibanco network - Payments. . . . . 337
J.3.6.4 Card transactions processed through the multibanco network - Purchases. . . . . 337
J.3.7 Card transactions processed through the multibanco network - Operations without financial impact . . . . . 338

## K. NOTAS EXPLICATIVAS 341

Desagregação sectorial utilizada nas estatísticas monetárias e financeiras . . 351

Nomenclatura de instrumentos financeiros e outras rubricas nas estatísticas monetárias e financeiras . . . . . 353

Glossário e sinais convencionais utilizados . . . . . 357

Suplementos ao Boletim Estatístico . . . . . 358

## K. EXPLANATORY NOTES 341

Sector breakdown in monetary and financial statistics . . . . . 352

FInancial instruments and other items in monetary and financial statistics . . 354

Glossary and conventions used. . . . . 357

Supplements to the Statistical Bulletin. . . . . 358

## A. Principais Indicadores

*A. Main Indicators*

## A.1.1 ÍNDICE HARMONIZADO DE PREÇOS NO CONSUMIDOR E ÍNDICE DE PREÇOS NO CONSUMIDOR

**Taxas de variação (em percentagem)**

## HARMONIZED INDEX OF CONSUMER PRICES AND CONSUMER PRICE INDEX

**Rates of change (in percentage)**

Fonte/Source: linha / row (1-4) Instituto Nacional de Estatística e EUROSTAT; (5-7) Instituto Nacional de Estatística

IHPC/HICP

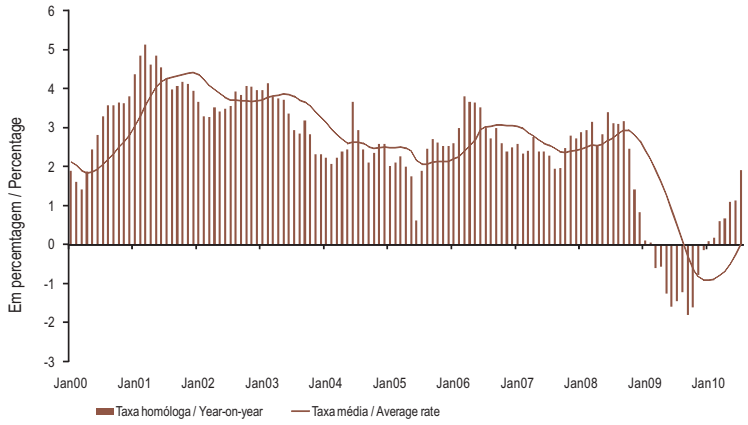


IPC/CPI

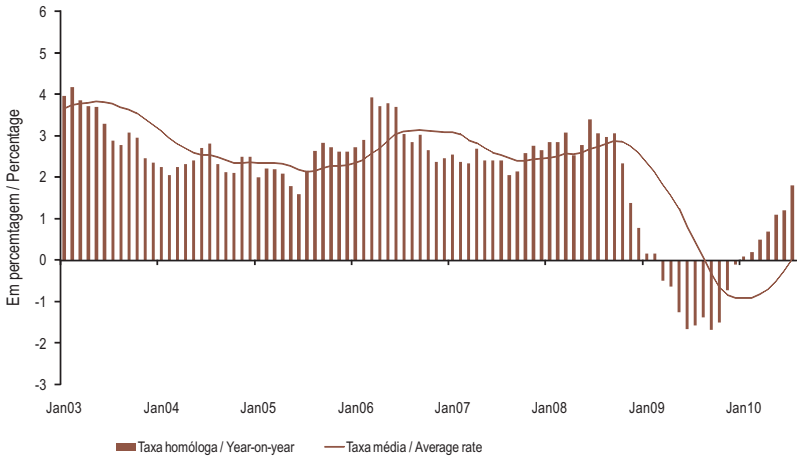


| | | JUL 09 | AGO 09 | SET 09 | OUT 09 | NOV 09 | DEZ 09 | JAN 10 | FEV 10 | MAR 10 | ABR 10 | MAI 10 | JUN 10 | JUL 10 | | |
|---|---|---|---|---|---|---|---|---|---|---|---|---|---|---|---|---|
| | | 1 | 2 | 3 | 4 | 5 | 6 | 7 | 8 | 9 | 10 | 11 | 12 | 13 | | |
| | IHPC | | | | | | | | | | | | | | HICP | |
| 1 | Índice global | 107.46 | 107.24 | 107.15 | 107.17 | 107.33 | 107.52 | 106.84 | 106.89 | 108.20 | 108.66 | 108.86 | 109.09 | 109.51 | Overall Index | 1 |
| 2 | Mês corrente/mês anterior M(1,1) | -0.4 | -0.2 | -0.1 | 0.0 | 0.1 | 0.2 | -0.6 | 0.0 | 1.2 | 0.4 | 0.2 | 0.2 | 0.4 | Month-on-month M(1,1) | 2 |
| 3 | Mês corrente/mês homólogo M(1,12) | -1.4 | -1.2 | -1.8 | -1.6 | -0.8 | -0.1 | 0.1 | 0.2 | 0.6 | 0.7 | 1.1 | 1.1 | 1.9 | Year-on-year M(1,12) | 3 |
| 4 | 12 meses/12 meses homólogos M(12,12) | 0.5 | 0.1 | -0.3 | -0.6 | -0.8 | -0.9 | -0.9 | -0.9 | -0.8 | -0.7 | -0.5 | -0.3 | 0.0 | 12 months moving average M(12,12) | 4 |
| | IPC | | | | | | | | | | | | | | CPI | |
| 5 | Mês corrente/mês anterior M(1,1) | -0.5 | -0.3 | 0.2 | 0.0 | 0.2 | 0.1 | -0.5 | 0.1 | 1.1 | 0.4 | 0.2 | 0.2 | 0.1 | Month-on-month M(1,1) | 5 |
| 6 | Mês corrente/mês homólogo M(1,12) | -1.5 | -1.3 | -1.6 | -1.5 | -0.6 | -0.1 | 0.1 | 0.2 | 0.5 | 0.7 | 1.1 | 1.2 | 1.8 | Year-on-year M(1,12) | 6 |
| 7 | 12 meses/12 meses homólogos M(12,12) | 0.5 | 0.1 | -0.3 | -0.6 | -0.8 | -0.8 | -0.8 | -0.8 | -0.8 | -0.7 | -0.5 | -0.2 | 0.0 | 12 months moving average M(12,12) | 7 |
| | | 1 | 2 | 3 | 4 | 5 | 6 | 7 | 8 | 9 | 10 | 11 | 12 | 13 | | |
| | | JUL 09 | AUG 09 | SEP 09 | OCT 09 | NOV 09 | DEC 09 | JAN 10 | FEB 10 | MAR 10 | APR 10 | MAY 10 | JUN 10 | JUL 10 | | |

## A.1.2 ÍNDICE HARMONIZADO DE PREÇOS NO CONSUMIDOR POR AGREGADOS

**Taxa de variação (em percentagem)**

## HARMONIZED INDEX OF CONSUMER PRICES BY AGGREGATES

**Rates of change (in percentages)**

Fonte/Source: Instituto Nacional de Estatística e EUROSTAT

| | | Peso no total (%) | JUL 09 | AGO 09 | SET 09 | OUT 09 | NOV 09 | DEZ 09 | JAN 10 | FEV 10 | MAR 10 | ABR 10 | MAI 10 | JUN 10 | JUL 10 | | |
|---|---|---|---|---|---|---|---|---|---|---|---|---|---|---|---|---|---|
| | | | 1 | 2 | 3 | 4 | 5 | 6 | 7 | 8 | 9 | 10 | 11 | 12 | 13 | | |
| | Bens | 57.9 | | | | | | | | | | | | | | Goods | |
| 1 | Índice | | 105.02 | 104.39 | 105.02 | 104.99 | 105.49 | 105.44 | 104.81 | 104.76 | 106.79 | 107.39 | 107.51 | 107.75 | 107.50 | Index | 1 |
| 2 | Mês corrente/mês anterior M(1,1) | | -1.1 | -0.6 | 0.6 | 0.0 | 0.5 | 0.0 | -0.6 | 0.0 | 1.9 | 0.6 | 0.1 | 0.2 | -0.2 | Month-on-month M(1,1) | 2 |
| 3 | Mês corrente/mês homólogo M(1,12) | | -3.7 | -3.3 | -3.5 | -3.1 | -1.7 | -0.9 | -0.4 | -0.3 | 0.5 | 0.8 | 1.2 | 1.5 | 2.4 | Year-on-year M(1,12) | 3 |
| 4 | 12 meses/12 meses homólogos M(12,12) | | -0.6 | -1.2 | -1.7 | -2.1 | -2.3 | -2.4 | -2.3 | -2.3 | -2.1 | -1.9 | -1.5 | -1.1 | -0.6 | 12 months moving average M(12,12) | 4 |
| | Alimentares | 20.6 | | | | | | | | | | | | | | Food | |
| 5 | Índice | | 107.02 | 106.61 | 106.52 | 106.45 | 106.56 | 106.33 | 107.43 | 107.33 | 107.41 | 107.80 | 107.87 | 108.63 | 109.04 | Index | 5 |
| 6 | Mês corrente/mês anterior M(1,1) | | -1.0 | -0.4 | -0.1 | -0.1 | 0.1 | -0.2 | 1.0 | -0.1 | 0.1 | 0.4 | 0.1 | 0.7 | 0.4 | Month-on-month M(1,1) | 6 |
| 7 | Mês corrente/mês homólogo M(1,12) | | -4.9 | -5.1 | -4.7 | -4.3 | -3.9 | -4.0 | -3.4 | -3.0 | -2.7 | -1.9 | -1.2 | 0.5 | 1.9 | Year-on-year M(1,12) | 7 |
| 8 | 12 meses/12 meses homólogos M(12,12) | | 1.0 | 0.1 | -0.7 | -1.4 | -1.9 | -2.5 | -3.0 | -3.3 | -3.6 | -3.7 | -3.6 | -3.2 | -2.7 | 12 months moving average M(12,12) | 8 |
| | Não transformados | 9.3 | | | | | | | | | | | | | | Unprocessed | |
| 9 | Índice | | 100.62 | 99.67 | 99.55 | 99.36 | 99.58 | 99.35 | 100.97 | 100.76 | 101.01 | 101.99 | 102.04 | 103.31 | 103.96 | Index | 9 |
| 10 | Mês corrente/mês anterior M(1,1) | | -1.6 | -0.9 | -0.1 | -0.2 | 0.2 | -0.2 | 1.6 | -0.2 | 0.2 | 1.0 | 0.0 | 1.2 | 0.6 | Month-on-month M(1,1) | 10 |
| 11 | Mês corrente/mês homólogo M(1,12) | | -7.5 | -7.8 | -6.9 | -6.5 | -5.8 | -6.1 | -5.5 | -5.2 | -4.4 | -2.9 | -1.7 | 1.1 | 3.3 | Year-on-year M(1,12) | 11 |
| 12 | 12 meses/12 meses homólogos M(12,12) | | -1.1 | -1.9 | -2.6 | -3.2 | -3.7 | -4.3 | -4.8 | -5.2 | -5.6 | -5.7 | -5.6 | -5.0 | -4.1 | 12 months moving average M(12,12) | 12 |
| | Transformados | 11.3 | | | | | | | | | | | | | | Processed | |
| 13 | Índice | | 113.65 | 113.74 | 113.69 | 113.72 | 113.73 | 113.51 | 114.12 | 114.12 | 114.04 | 113.88 | 113.98 | 114.26 | 114.44 | Index | 13 |
| 14 | Mês corrente/mês anterior M(1,1) | | -0.5 | 0.1 | 0.0 | 0.0 | 0.0 | -0.2 | 0.5 | 0.0 | -0.1 | -0.1 | 0.1 | 0.2 | 0.2 | Month-on-month M(1,1) | 14 |
| 15 | Mês corrente/mês homólogo M(1,12) | | -2.5 | -2.6 | -2.7 | -2.5 | -2.3 | -2.2 | -1.6 | -1.1 | -1.2 | -1.1 | -0.7 | 0.0 | 0.7 | Year-on-year M(1,12) | 15 |
| 16 | 12 meses/12 meses homólogos M(12,12) | | 3.1 | 2.1 | 1.2 | 0.4 | -0.3 | -0.9 | -1.3 | -1.6 | -1.8 | -1.8 | -1.8 | -1.7 | -1.4 | 12 months moving average M(12,12) | 16 |
| | Industriais | 37.3 | | | | | | | | | | | | | | Industrial | |
| 17 | Índice | | 104.00 | 103.26 | 104.26 | 104.26 | 104.97 | 105.03 | 103.46 | 103.43 | 106.53 | 107.23 | 107.39 | 107.34 | 106.73 | Index | 17 |
| 18 | Mês corrente/mês anterior M(1,1) | | -1.1 | -0.7 | 1.0 | 0.0 | 0.7 | 0.1 | -1.5 | 0.0 | 3.0 | 0.7 | 0.1 | 0.0 | -0.6 | Month-on-month M(1,1) | 18 |
| 19 | Mês corrente/mês homólogo M(1,12) | | -3.1 | -2.3 | -2.9 | -2.3 | -0.5 | 0.9 | 1.4 | 1.3 | 2.3 | 2.4 | 2.6 | 2.0 | 2.6 | Year-on-year M(1,12) | 19 |
| 20 | 12 meses/12 meses homólogos M(12,12) | | -1.5 | -1.8 | -2.3 | -2.5 | -2.5 | -2.3 | -2.0 | -1.7 | -1.3 | -0.8 | -0.3 | 0.1 | 0.6 | 12 months moving average M(12,12) | 20 |
| | Energéticos | 11.7 | | | | | | | | | | | | | | Energy | |
| 21 | Índice | | 111.03 | 112.83 | 111.47 | 110.86 | 112.84 | 112.92 | 115.52 | 115.88 | 118.60 | 120.76 | 121.09 | 120.75 | 121.12 | Index | 21 |
| 22 | Mês corrente/mês anterior M(1,1) | | -0.7 | 1.6 | -1.2 | -0.5 | 1.8 | 0.1 | 2.3 | 0.3 | 2.3 | 1.8 | 0.3 | -0.3 | 0.3 | Month-on-month M(1,1) | 22 |
| 23 | Mês corrente/mês homólogo M(1,12) | | -12.0 | -8.2 | -8.4 | -5.3 | 1.6 | 7.0 | 10.1 | 8.9 | 12.1 | 12.4 | 11.2 | 8.0 | 9.1 | Year-on-year M(1,12) | 23 |
| 24 | 12 meses/12 meses homólogos M(12,12) | | -6.1 | -7.5 | -8.8 | -9.5 | -9.1 | -8.0 | -6.4 | -4.9 | -3.1 | -1.2 | 0.8 | 2.6 | 4.5 | 12 months moving average M(12,12) | 24 |
| | Não energéticos | 25.6 | | | | | | | | | | | | | | Non-energy | |
| 25 | Índice | | 101.28 | 99.49 | 101.47 | 101.71 | 101.91 | 101.95 | 98.66 | 98.48 | 101.73 | 101.84 | 101.93 | 101.99 | 100.98 | Index | 25 |
| 26 | Mês corrente/mês anterior M(1,1) | | -1.3 | -1.8 | 2.0 | 0.2 | 0.2 | 0.0 | -3.2 | -0.2 | 3.3 | 0.1 | 0.1 | 0.1 | -1.0 | Month-on-month M(1,1) | 26 |
| 27 | Mês corrente/mês homólogo M(1,12) | | -0.5 | -1.2 | -1.7 | -2.0 | -1.9 | -1.7 | -2.4 | -2.0 | -1.8 | -1.9 | -1.1 | -0.6 | -0.3 | Year-on-year M(1,12) | 27 |
| 28 | 12 meses/12 meses homólogos M(12,12) | | -0.1 | -0.2 | -0.4 | -0.6 | -0.7 | -0.8 | -1.1 | -1.2 | -1.4 | -1.6 | -1.6 | -1.6 | -1.6 | 12 months moving average M(12,12) | 28 |
| | Serviços | 42.1 | | | | | | | | | | | | | | Services | |
| 29 | Índice | | 111.13 | 111.50 | 110.40 | 110.48 | 110.14 | 110.67 | 109.91 | 110.12 | 110.40 | 110.66 | 110.95 | 111.19 | 112.57 | Index | 29 |
| 30 | Mês corrente/mês anterior M(1,1) | | 0.6 | 0.3 | -1.0 | 0.1 | -0.3 | 0.5 | -0.7 | 0.2 | 0.3 | 0.2 | 0.3 | 0.2 | 1.2 | Month-on-month M(1,1) | 30 |
| 31 | Mês corrente/mês homólogo M(1,12) | | 2.1 | 1.9 | 0.9 | 0.6 | 0.6 | 1.0 | 0.8 | 0.8 | 0.8 | 0.5 | 0.9 | 0.7 | 1.3 | Year-on-year M(1,12) | 31 |
| 32 | 12 meses/12 meses homólogos M(12,12) | | 2.2 | 2.1 | 1.9 | 1.7 | 1.5 | 1.3 | 1.3 | 1.2 | 1.2 | 1.1 | 1.1 | 1.0 | 0.9 | 12 months moving average M(12,12) | 32 |

| | Weight in total (%) | 1 JUL 09 | 2 AUG 09 | 3 SEP 09 | 4 OCT 09 | 5 NOV 09 | 6 DEC 09 | 7 JAN 10 | 8 FEB 10 | 9 MAR 10 | 10 APR 10 | 11 MAY 10 | 12 JUN 10 | 13 JUL 10 |
|---|---|---|---|---|---|---|---|---|---|---|---|---|---|---|

## A.1.3 ÍNDICE DE PREÇOS NO CONSUMIDOR POR CLASSES
**Taxas de variação (em percentagem)**

## CONSUMER PRICE INDEX BY ITEMS
**Rates of change (in percentages)**

Fonte / Source: Instituto Nacional de Estatística

| | | Peso no total (%) | JUL 09 | AGO 09 | SET 09 | OUT 09 | NOV 09 | DEZ 09 | JAN 10 | FEV 10 | MAR 10 | ABR 10 | MAI 10 | JUN 10 | JUL 10 | | |
|---|---|---|---|---|---|---|---|---|---|---|---|---|---|---|---|---|---|
| | | | 1 | 2 | 3 | 4 | 5 | 6 | 7 | 8 | 9 | 10 | 11 | 12 | 13 | | |
| | Produtos alimentares e bebidas não alcoólicas | 18.0 | | | | | | | | | | | | | | Food and non-alcoholic beverages | |
| 1 | Mês corrente/mês anterior M(1,1) | | -1.2 | -0.4 | -0.1 | -0.1 | 0.1 | -0.3 | 1.0 | -0.1 | 0.0 | 0.4 | 0.1 | 0.7 | 0.3 | Month-on-month M(1,1) | 1 |
| 2 | Mês corrente/mês homólogo M(1,12) | | -6.1 | -6.3 | -5.9 | -5.5 | -4.9 | -5.1 | -4.6 | -4.2 | -3.6 | -2.7 | -1.8 | 0.0 | 1.6 | Year-on-year M(1,12) | 2 |
| 3 | 12 meses/12 meses homólogos M(12,12) | | 0.3 | -0.6 | -1.5 | -2.2 | -2.8 | -3.4 | -3.9 | -4.4 | -4.6 | -4.7 | -4.7 | -4.3 | -3.6 | 12 months moving average M(12,12) | 3 |
| | Bebidas alcoólicas e tabaco | 3.1 | | | | | | | | | | | | | | Alcoholic beverages and tobacco | |
| 4 | Mês corrente/mês anterior M(1,1) | | 0.0 | 0.1 | 0.1 | 0.0 | 0.2 | 0.0 | 1.8 | 0.2 | 0.1 | 0.1 | 0.1 | 0.2 | 0.9 | Month-on-month M(1,1) | 4 |
| 5 | Mês corrente/mês homólogo M(1,12) | | 2.8 | 2.9 | 2.9 | 2.9 | 2.9 | 2.9 | 4.5 | 4.6 | 3.1 | 3.2 | 2.8 | 2.9 | 3.9 | Year-on-year M(1,12) | 5 |
| 6 | 12 meses/12 meses homólogos M(12,12) | | 5.0 | 4.7 | 4.3 | 4.0 | 3.7 | 3.3 | 3.1 | 3.2 | 3.2 | 3.2 | 3.2 | 3.2 | 3.3 | 12 months moving average M(12,12) | 6 |
| | Vestuário e calçado | 5.1 | | | | | | | | | | | | | | Clothing and footwear | |
| 7 | Mês corrente/mês anterior M(1,1) | | -7.6 | -6.3 | 11.7 | 3.2 | 0.7 | -0.7 | -15.1 | -3.9 | 20.5 | 1.0 | 0.1 | -0.9 | -7.3 | Month-on-month M(1,1) | 7 |
| 8 | Mês corrente/mês homólogo M(1,12) | | -0.5 | -2.4 | -3.4 | -2.7 | -2.5 | -2.3 | -1.5 | -2.3 | -1.9 | -1.6 | -1.5 | -1.7 | -1.4 | Year-on-year M(1,12) | 8 |
| 9 | 12 meses/12 meses homólogos M(12,12) | | 0.1 | -0.2 | -0.8 | -1.1 | -1.5 | -1.7 | -1.7 | -1.7 | -1.9 | -1.9 | -2.0 | -2.0 | -2.1 | 12 months moving average M(12,12) | 9 |
| | Habitação, água, electricidade, gás e outros combustíveis | 11.0 | | | | | | | | | | | | | | Housing, water, electricity, gas and other fuels | |
| 10 | Mês corrente/mês anterior M(1,1) | | -0.2 | 0.1 | 0.0 | 0.0 | 0.5 | 0.3 | 1.6 | 0.7 | 0.7 | 0.3 | 0.3 | 0.0 | 0.7 | Month-on-month M(1,1) | 10 |
| 11 | Mês corrente/mês homólogo M(1,12) | | 2.0 | 2.0 | 1.8 | 1.7 | 2.1 | 2.4 | 2.6 | 3.1 | 3.7 | 4.1 | 4.4 | 4.2 | 5.1 | Year-on-year M(1,12) | 11 |
| 12 | 12 meses/12 meses homólogos M(12,12) | | 2.8 | 2.7 | 2.5 | 2.3 | 2.2 | 2.1 | 2.0 | 2.1 | 2.2 | 2.4 | 2.6 | 2.9 | 3.1 | 12 months moving average M(12,12) | 12 |
| | Acessórios para o lar, equipamento doméstico e manutenção corrente da habitação | 6.2 | | | | | | | | | | | | | | Furnishings, household equipment and routine maintenance of the house | |
| 13 | Mês corrente/mês anterior M(1,1) | | -0.2 | -0.1 | 0.1 | 0.2 | 0.1 | 0.2 | 1.7 | -0.1 | -0.2 | -0.1 | -0.1 | 0.0 | -0.1 | Month-on-month M(1,1) | 13 |
| 14 | Mês corrente/mês homólogo M(1,12) | | 1.4 | 1.2 | 1.3 | 1.5 | 1.5 | 1.7 | 1.8 | 1.9 | 1.6 | 1.5 | 1.4 | 1.5 | 1.6 | Year-on-year M(1,12) | 14 |
| 15 | 12 meses/12 meses homólogos M(12,12) | | 1.9 | 1.9 | 1.8 | 1.8 | 1.7 | 1.7 | 1.7 | 1.6 | 1.6 | 1.6 | 1.5 | 1.5 | 1.5 | 12 months moving average M(12,12) | 15 |
| | Saúde | 8.2 | | | | | | | | | | | | | | Health | |
| 16 | Mês corrente/mês anterior M(1,1) | | -0.1 | -0.2 | 0.0 | 0.1 | -0.3 | 0.0 | -0.8 | 0.1 | 0.2 | 0.2 | 0.1 | 0.7 | -0.4 | Month-on-month M(1,1) | 16 |
| 17 | Mês corrente/mês homólogo M(1,12) | | -1.8 | -2.0 | -2.2 | -1.8 | -1.7 | -1.6 | -2.6 | -2.2 | -2.0 | -1.9 | -1.2 | 0.0 | -0.3 | Year-on-year M(1,12) | 17 |
| 18 | 12 meses/12 meses homólogos M(12,12) | | -0.5 | -0.7 | -1.0 | -1.2 | -1.3 | -1.4 | -1.6 | -1.7 | -1.8 | -1.9 | -1.9 | -1.8 | -1.6 | 12 months moving average M(12,12) | 18 |
| | Transportes | 16.7 | | | | | | | | | | | | | | Transport | |
| 19 | Mês corrente/mês anterior M(1,1) | | 0.7 | 0.5 | -1.7 | -1.2 | 0.8 | 0.7 | -0.3 | 0.7 | 1.5 | 1.1 | 0.4 | 0.0 | 1.5 | Month-on-month M(1,1) | 19 |
| 20 | Mês corrente/mês homólogo M(1,12) | | -4.5 | -2.6 | -3.7 | -2.9 | 0.4 | 3.6 | 3.8 | 3.4 | 5.3 | 5.0 | 5.4 | 3.3 | 4.1 | Year-on-year M(1,12) | 20 |
| 21 | 12 meses/12 meses homólogos M(12,12) | | -3.4 | -3.8 | -4.3 | -4.6 | -4.3 | -3.6 | -2.8 | -2.1 | -1.2 | -0.4 | 0.6 | 1.3 | 2.0 | 12 months moving average M(12,12) | 21 |
| | Comunicações | 3.3 | | | | | | | | | | | | | | Communications | |
| 22 | Mês corrente/mês anterior M(1,1) | | -0.1 | -0.1 | 0.0 | 0.0 | -0.1 | 0.0 | -0.9 | -0.3 | -1.5 | 0.2 | 0.3 | -0.1 | 0.7 | Month-on-month M(1,1) | 22 |
| 23 | Mês corrente/mês homólogo M(1,12) | | 0.2 | 0.0 | 0.1 | 0.3 | 0.4 | -0.1 | -0.3 | -0.5 | -3.1 | -2.9 | -2.6 | -2.6 | -1.8 | Year-on-year M(1,12) | 23 |
| 24 | 12 meses/12 meses homólogos M(12,12) | | -2.3 | -2.0 | -1.8 | -1.5 | -1.2 | -1.0 | -0.8 | -0.6 | -0.7 | -0.8 | -0.9 | -0.9 | -1.1 | 12 months moving average M(12,12) | 24 |
| | Lazer, recreação e cultura | 6.6 | | | | | | | | | | | | | | Recreation and culture | |
| 25 | Mês corrente/mês anterior M(1,1) | | -0.3 | -0.2 | 0.3 | -0.1 | -0.3 | 0.3 | -0.8 | 0.2 | -0.1 | -0.1 | 0.3 | 0.1 | 1.2 | Month-on-month M(1,1) | 25 |
| 26 | Mês corrente/mês homólogo M(1,12) | | -1.2 | -2.7 | -3.1 | -2.7 | -1.8 | -1.9 | -1.7 | -1.5 | -0.9 | -1.2 | -0.6 | -0.7 | 0.8 | Year-on-year M(1,12) | 26 |
| 27 | 12 meses/12 meses homólogos M(12,12) | | -0.2 | -0.5 | -0.8 | -1.2 | -1.3 | -1.6 | -1.7 | -1.7 | -1.6 | -1.7 | -1.6 | -1.7 | -1.5 | 12 months moving average M(12,12) | 27 |
| | Educação | 2.4 | | | | | | | | | | | | | | Education | |
| 28 | Mês corrente/mês anterior M(1,1) | | 0.0 | 0.0 | 0.1 | 2.9 | 0.0 | 0.0 | 0.0 | 0.0 | 0.0 | -0.1 | 0.1 | 0.0 | 0.0 | Month-on-month M(1,1) | 28 |
| 29 | Mês corrente/mês homólogo M(1,12) | | 3.5 | 3.5 | 3.6 | 3.3 | 3.2 | 3.2 | 3.2 | 3.0 | 3.0 | 2.9 | 2.9 | 3.0 | 3.0 | Year-on-year M(1,12) | 29 |
| 30 | 12 meses/12 meses homólogos M(12,12) | | 3.7 | 3.6 | 3.5 | 3.5 | 3.5 | 3.5 | 3.4 | 3.4 | 3.4 | 3.3 | 3.3 | 3.2 | 3.2 | 12 months moving average M(12,12) | 30 |
| | Restaurantes e hotéis | 10.9 | | | | | | | | | | | | | | Restaurants and hotels | |
| 31 | Mês corrente/mês anterior M(1,1) | | 0.2 | 0.3 | -0.4 | 0.0 | -0.2 | -0.2 | 0.1 | 0.3 | 0.2 | 0.5 | 0.1 | 0.1 | 0.4 | Month-on-month M(1,1) | 31 |
| 32 | Mês corrente/mês homólogo M(1,12) | | 2.7 | 2.7 | 2.3 | 1.4 | 1.3 | 0.8 | 1.1 | 1.2 | 1.0 | 1.0 | 1.0 | 1.0 | 1.2 | Year-on-year M(1,12) | 32 |
| 33 | 12 meses/12 meses homólogos M(12,12) | | 3.3 | 3.2 | 3.1 | 2.9 | 2.7 | 2.4 | 2.2 | 2.1 | 1.9 | 1.7 | 1.6 | 1.4 | 1.3 | 12 months moving average M(12,12) | 33 |
| | Bens e serviços diversos | 8.5 | | | | | | | | | | | | | | Miscellaneous goods and services | |
| 34 | Mês corrente/mês anterior M(1,1) | | 0.0 | 0.0 | 0.0 | 0.5 | 0.5 | -0.1 | -0.2 | -0.1 | -0.2 | 0.0 | -0.2 | 0.2 | 0.1 | Month-on-month M(1,1) | 34 |
| 35 | Mês corrente/mês homólogo M(1,12) | | 1.6 | 1.5 | 1.5 | 1.3 | 1.6 | 1.4 | 1.0 | 0.8 | 0.5 | 0.2 | 0.0 | 0.4 | 0.5 | Year-on-year M(1,12) | 35 |
| 36 | 12 meses/12 meses homólogos M(12,12) | | 2.5 | 2.4 | 2.3 | 2.1 | 2.0 | 1.9 | 1.7 | 1.6 | 1.4 | 1.3 | 1.1 | 1.0 | 0.9 | 12 months moving average M(12,12) | 36 |

| | Weight in total (%) | JUL 09 | AUG 09 | SEP 09 | OCT 09 | NOV 09 | DEC 09 | JAN 10 | FEB 10 | MAR 10 | APR 10 | MAY 10 | JUN 10 | JUL 10 |
|---|---|---|---|---|---|---|---|---|---|---|---|---|---|---|
| | | 1 | 2 | 3 | 4 | 5 | 6 | 7 | 8 | 9 | 10 | 11 | 12 | 13 |

## A.1.4 ÍNDICE HARMONIZADO DE PREÇOS NO CONSUMIDOR

**Taxas de variação (em percentagem)**

## HARMONIZED INDEX OF CONSUMER PRICES

**Rates of change (in percentages)**

Fonte/Source: EUROSTAT

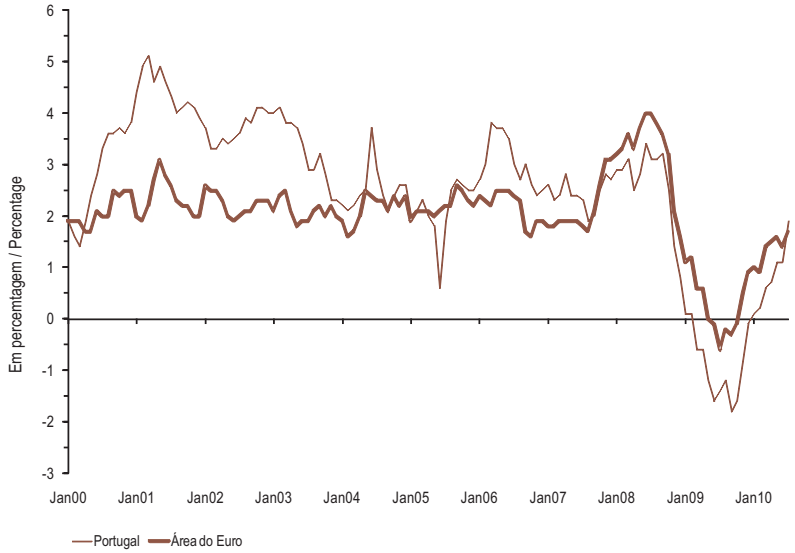


| | | | JUL 09 | AGO 09 | SET 09 | OUT 09 | NOV 09 | DEZ 09 | JAN 10 | FEV 10 | MAR 10 | ABR 10 | MAI 10 | JUN 10 | JUL 10 | | | |
|---|---|---|---|---|---|---|---|---|---|---|---|---|---|---|---|---|---|---|
| | | | 1 | 2 | 3 | 4 | 5 | 6 | 7 | 8 | 9 | 10 | 11 | 12 | 13 | | | |
| 1 | UE 27 | M(1,12) | 0.2 | 0.6 | 0.3 | 0.5 | 1.0 | 1.5 | 1.7 | 1.5 | 1.9 | 2.1 | 2.0 | 1.9 | 2.1 | M(1,12) | EU 27 | 1 |
| 2 | | M(12,12) | 2.1 | 1.8 | 1.4 | 1.2 | 1.0 | 1.0 | 1.0 | 1.0 | 1.0 | 1.1 | 1.2 | 1.3 | 1.4 | M(12,12) | | 2 |
| 3 | Área do euro | M(1,12) | -0.6 | -0.2 | -0.3 | -0.1 | 0.5 | 0.9 | 1.0 | 0.9 | 1.4 | 1.5 | 1.6 | 1.4 | 1.7 | M(1,12) | Euro area | 3 |
| 4 | | M(12,12) | 1.4 | 1.1 | 0.7 | 0.5 | 0.3 | 0.3 | 0.3 | 0.3 | 0.3 | 0.4 | 0.5 | 0.7 | 0.9 | M(12,12) | | 4 |
| 5 | Alemanha | M(1,12) | -0.7 | -0.1 | -0.5 | -0.1 | 0.3 | 0.8 | 0.8 | 0.5 | 1.2 | 1.0 | 1.2 | 0.8 | 1.2 | M(1,12) | Germany | 5 |
| 6 | | M(12,12) | 1.1 | 0.8 | 0.6 | 0.4 | 0.3 | 0.2 | 0.2 | 0.2 | 0.2 | 0.3 | 0.4 | 0.4 | 0.6 | M(12,12) | | 6 |
| 7 | França | M(1,12) | -0.8 | -0.2 | -0.4 | -0.2 | 0.5 | 1.0 | 1.2 | 1.4 | 1.7 | 1.9 | 1.9 | 1.7 | 1.9 | M(1,12) | France | 7 |
| 8 | | M(12,12) | 1.1 | 0.8 | 0.5 | 0.2 | 0.1 | 0.1 | 0.1 | 0.2 | 0.3 | 0.4 | 0.6 | 0.8 | 1.0 | M(12,12) | | 8 |
| 9 | Itália | M(1,12) | -0.1 | 0.1 | 0.4 | 0.3 | 0.8 | 1.1 | 1.3 | 1.1 | 1.4 | 1.6 | 1.6 | 1.5 | 1.8 | M(1,12) | Italy | 9 |
| 10 | | M(12,12) | 1.9 | 1.6 | 1.3 | 1.0 | 0.9 | 0.8 | 0.8 | 0.7 | 0.7 | 0.8 | 0.8 | 0.9 | 1.1 | M(12,12) | | 10 |
| 11 | Espanha | M(1,12) | -1.3 | -0.7 | -0.9 | -0.6 | 0.4 | 0.9 | 1.1 | 0.9 | 1.5 | 1.6 | 1.8 | 1.5 | 1.9 | M(1,12) | Spain | 11 |
| 12 | | M(12,12) | 1.2 | 0.8 | 0.3 | 0.0 | -0.2 | -0.2 | -0.2 | -0.2 | -0.1 | 0.1 | 0.3 | 0.5 | 0.8 | M(12,12) | | 12 |
| 13 | Holanda | M(1,12) | -0.1 | -0.1 | 0.0 | 0.4 | 0.7 | 0.7 | 0.4 | 0.3 | 0.7 | 0.6 | 0.4 | 0.2 | 1.3 | M(1,12) | Netherlands | 13 |
| 14 | | M(12,12) | 1.8 | 1.6 | 1.3 | 1.2 | 1.1 | 1.0 | 0.9 | 0.7 | 0.6 | 0.5 | 0.4 | 0.4 | 0.5 | M(12,12) | | 14 |
| 15 | Bélgica | M(1,12) | -1.7 | -0.7 | -1.0 | -0.9 | 0.0 | 0.3 | 0.8 | 0.8 | 1.9 | 2.1 | 2.5 | 2.7 | 2.4 | M(1,12) | Belgium | 15 |
| 16 | | M(12,12) | 2.0 | 1.5 | 0.9 | 0.4 | 0.2 | 0.0 | -0.1 | -0.2 | -0.1 | 0.0 | 0.2 | 0.6 | 0.9 | M(12,12) | | 16 |
| 17 | Áustria | M(1,12) | -0.4 | 0.2 | 0.0 | 0.1 | 0.6 | 1.1 | 1.2 | 0.9 | 1.8 | 1.8 | 1.7 | 1.8 | 1.7 | M(1,12) | Austria | 17 |
| 18 | | M(12,12) | 1.4 | 1.1 | 0.8 | 0.6 | 0.4 | 0.4 | 0.4 | 0.4 | 0.5 | 0.6 | 0.7 | 0.9 | 1.1 | M(12,12) | | 18 |
| 19 | Grécia | M(1,12) | 0.7 | 1.0 | 0.7 | 1.2 | 2.1 | 2.6 | 2.3 | 2.9 | 3.9 | 4.7 | 5.3 | 5.2 | 5.5 | M(1,12) | Greece | 19 |
| 20 | | M(12,12) | 2.3 | 1.9 | 1.6 | 1.4 | 1.3 | 1.3 | 1.4 | 1.5 | 1.7 | 2.0 | 2.3 | 2.7 | 3.1 | M(12,12) | | 20 |
| 21 | Portugal | M(1,12) | -1.4 | -1.2 | -1.8 | -1.6 | -0.8 | -0.1 | 0.1 | 0.2 | 0.6 | 0.7 | 1.1 | 1.1 | 1.9 | M(1,12) | Portugal | 21 |
| 22 | | M(12,12) | 0.5 | 0.1 | -0.3 | -0.6 | -0.8 | -0.9 | -0.9 | -0.9 | -0.8 | -0.7 | -0.5 | -0.3 | 0.0 | M(12,12) | | 22 |
| 23 | Finlândia | M(1,12) | 1.2 | 1.3 | 1.1 | 0.6 | 1.3 | 1.8 | 1.6 | 1.3 | 1.5 | 1.6 | 1.4 | 1.3 | 1.3 | M(1,12) | Finland | 23 |
| 24 | | M(12,12) | 2.8 | 2.6 | 2.3 | 1.9 | 1.8 | 1.6 | 1.6 | 1.4 | 1.4 | 1.4 | 1.4 | 1.3 | 1.3 | M(12,12) | | 24 |
| 25 | Irlanda | M(1,12) | -2.6 | -2.4 | -3.0 | -2.8 | -2.8 | -2.6 | -2.4 | -2.4 | -2.4 | -2.5 | -1.9 | -2.0 | -1.2 | M(1,12) | Ireland | 25 |
| 26 | | M(12,12) | 0.5 | 0.0 | -0.5 | -1.0 | -1.4 | -1.7 | -2.0 | -2.2 | -2.3 | -2.5 | -2.5 | -2.5 | -2.4 | M(12,12) | | 26 |
| 27 | Eslovénia | M(1,12) | -0.6 | 0.1 | 0.0 | 0.2 | 1.8 | 2.1 | 1.8 | 1.6 | 1.8 | 2.7 | 2.4 | 2.1 | 2.3 | M(1,12) | Slovenia | 27 |
| 28 | | M(12,12) | 2.2 | 1.7 | 1.3 | 0.9 | 0.8 | 0.9 | 0.9 | 0.9 | 0.9 | 1.0 | 1.2 | 1.3 | 1.6 | M(12,12) | | 28 |
| 29 | Luxemburgo | M(1,12) | -1.5 | -0.2 | -0.4 | -0.2 | 1.7 | 2.5 | 3.0 | 2.3 | 3.2 | 3.1 | 3.1 | 2.3 | 2.9 | M(1,12) | Luxembourg | 29 |
| 30 | | M(12,12) | 1.1 | 0.6 | 0.2 | -0.1 | -0.1 | 0.0 | 0.3 | 0.4 | 0.7 | 0.9 | 1.3 | 1.6 | 1.9 | M(12,12) | | 30 |

| | 1 | 2 | 3 | 4 | 5 | 6 | 7 | 8 | 9 | 10 | 11 | 12 | 13 |
|---|---|---|---|---|---|---|---|---|---|---|---|---|---|
| | JUL 09 | AUG 09 | SEP 09 | OCT 09 | NOV 09 | DEC 09 | JAN 10 | FEB 10 | MAR 10 | APR 10 | MAY 10 | JUN 10 | JUL 10 |

## A.2.1 TAXAS DE JURO — INTEREST RATES

Fonte/Source: Banco Central Europeu (linha/line1);European Banking Federation (linhas/lines 2 a/to 4); Banco de Portugal (linhas/lines 5 a/to 9); Reuters (linha/line 10)

Em percentagem / In percentages

| | | JUL 09 (1) | AGO 09 (2) | SET 09 (3) | OUT 09 (4) | NOV 09 (5) | DEZ 09 (6) | JAN 10 (7) | FEV 10 (8) | MAR 10 (9) | ABR 10 (10) | MAI 10 (11) | JUN 10 (12) | JUL 10 (13) | | |
|---|---|---|---|---|---|---|---|---|---|---|---|---|---|---|---|---|
| 1 | Operações principais de refinanciamento do BCE[1][2] | 1.00 | 1.00 | 1.00 | 1.00 | 1.00 | 1.00 | 1.00 | 1.00 | 1.00 | 1.00 | 1.00 | 1.00 | 1.00 | ECB main refinancing operations[1][2] | 1 |
| 2 | EONIA[2] | 0.36 | 0.34 | 0.53 | 0.40 | 0.43 | 0.41 | 0.33 | 0.32 | 0.40 | 0.34 | 0.33 | 0.54 | 0.42 | EONIA[2] | 2 |
| 3 | Euribor (3 meses)[2] | 0.893 | 0.821 | 0.753 | 0.720 | 0.719 | 0.700 | 0.665 | 0.656 | 0.634 | 0.663 | 0.701 | 0.767 | 0.896 | Euribor (3 months)[2] | 3 |
| 4 | Euribor (6 meses)[2] | 1.142 | 1.082 | 1.016 | 1.004 | 0.995 | 0.994 | 0.966 | 0.958 | 0.944 | 0.968 | 0.989 | 1.041 | 1.145 | Euribor (6 months)[2] | 4 |
| 5 | Empréstimos a sociedades não financeiras, em operações até 1 milhão de euros com prazo de fixação inicial de taxa até 1 ano[3] | 5.51 | 5.43 | 5.28 | 5.19 | 5.08 | 4.95 | 5.09 | 5.14 | 5.10 | 5.21 | 5.13 | 5.24 | . | Loans to non-financial corporations, transaction up to and including EUR 1 million with initial rate fixation up to 1 year [3] | 5 |
| 6 | Empréstimos a particulares, para habitação com prazo de fixação inicial de taxa até 1 ano[3] | 2.51 | 2.35 | 2.29 | 2.24 | 2.23 | 2.22 | 2.13 | 2.16 | 2.20 | 2.23 | 2.27 | 2.25 | . | Loans to private individuals, for house purchase, with initial rate fixation up to 1 year[3] | 6 |
| 7 | Empréstimos a particulares, para consumo com prazo de fixação inicial de taxa até 1 ano [3] | 6.00 | 6.01 | 5.79 | 5.66 | 5.63 | 5.53 | 5.54 | 5.78 | 5.79 | 5.66 | 5.77 | 6.20 | . | Loans to private individuals, for consumer credit, with initial rate fixation up to 1 year [3] | 7 |
| 8 | Depósitos de sociedades não financeiras com prazo acordado até 1 ano[4] | 1.16 | 0.92 | 0.95 | 0.83 | 0.91 | 1.32 | 0.87 | 0.82 | 0.93 | 0.96 | 0.76 | 1.27 | . | Deposit placed by non-financial corporations with agreed maturity up to 1 year [4] | 8 |
| 9 | Depósitos de particulares com prazo acordado até 1 ano[4] | 1.79 | 1.53 | 1.46 | 1.49 | 1.55 | 1.52 | 1.41 | 1.32 | 1.29 | 1.23 | 1.13 | 1.40 | . | Deposit placed by private individuals with agreed maturity up to1year [4] | 9 |
| 10 | Taxa de rendibilidade das OT a 10 anos[5] | 4.25 | 3.95 | 3.93 | 3.85 | 3.80 | 3.91 | 4.17 | 4.56 | 4.31 | 4.78 | 5.02 | 5.54 | 5.49 | Yield on Treasury Bonds - 10 years [5] | 10 |
| | | 1 JUL 09 | 2 AUG 09 | 3 SEP 09 | 4 OCT 09 | 5 NOV 09 | 6 DEC 09 | 7 JAN 10 | 8 FEB 10 | 9 MAR 10 | 10 APR 10 | 11 MAY 10 | 12 JUN 10 | 13 JUL 10 | | |

(1) Taxa mínima de proposta dos leilões de taxa variável. / Minimum bid rate refers of the variable rate tenders.
(2) Valores em fim de período. / End-of-period values.
(3) Taxas médias ponderadas relativas a novas operações de empréstimos denominados em euros, concedidos por instituições financeiras monetárias a residentes na área do euro. Inclui as operações com taxa variável. Não inclui descobertos bancários. / Weighted average rates on new loans, denominated in euros, extended by monetary financial institutions to residents in the euro area. Includes floating-rate loans.Excludes bank overdrafts.
(4) Taxas médias ponderadas relativas a novas operações de depósitos com prazo acordado, denominados em euros, de residentes na área do euro em instituições financeiras monetárias. Inclui depósitos a prazo e de poupança e equiparados a depósitos (excluindo acordos de recompra). / Weighted average rates on new deposits, denominated in euros, made by euro-area residents at monetary financial institutions. Includes time deposits, savings' deposits and deposit-like instruments (excluding repurchase agreements).
(5) Médias mensais de valores diários. / Monthly average of daily figures.

## A.2.2 AGREGADOS DE CRÉDITO INTERNO — DOMESTIC CREDIT AGGREGATES

**Taxas de variação anual[1]ajustadas de operações de titularização** — **Annual growth rates[1]adjusted for securitisation operations**

Fonte/Source: Banco de Portugal

Em percentagem / In percentages

| | | JUN 09 (1) | JUL 09 (2) | AGO 09 (3) | SET 09 (4) | OUT 09 (5) | NOV 09 (6) | DEZ 09 (7) | JAN 10 (8) | FEV 10 (9) | MAR 10 (10) | ABR 10 (11) | MAI 10 (12) | JUN 10 (13) | | |
|---|---|---|---|---|---|---|---|---|---|---|---|---|---|---|---|---|
| 1 | Crédito interno total | 6.6 | 7.2 | 6.8 | 7.3 | 6.7 | 6.5 | 6.4 | 5.7 | 6.2 | 5.3 | 5.7 | 7.5 | 8.0 | Total domestic credit | 1 |
| 2 | Crédito às Administrações Públicas [2] | 9.1 | 67.3 | 52.5 | 92.7 | 93.2 | 119.7 | 99.7 | 71.9 | 101.9 | 137.7 | 169.7 | 241.0 | 227.1 | Credit to the General Government[2] | 2 |
| 3 | Crédito ao sector não monetário excepto Administrações Públicas | 6.5 | 5.7 | 5.6 | 5.1 | 4.7 | 4.1 | 4.3 | 3.9 | 4.0 | 2.5 | 2.4 | 2.3 | 2.9 | Credit to the non-monetary sector except General Government | 3 |
| 4 | Crédito a instituições financeiras não monetárias | 31.4 | 27.3 | 27.6 | 25.6 | 20.2 | 15.4 | 24.0 | 17.0 | 16.4 | 4.0 | 6.3 | 5.2 | 11.3 | Credit to non-monetary financial institutions | 4 |
| 5 | Créditos a particulares[3] | 2.2 | 2.1 | 2.0 | 2.1 | 2.3 | 2.4 | 2.3 | 2.8 | 2.8 | 2.9 | 2.9 | 3.0 | 3.0 | Credit to private individuals[3] | 5 |
| 6 | Habitação | 2.5 | 2.3 | 2.3 | 2.3 | 2.5 | 2.5 | 2.6 | 2.9 | 2.9 | 3.0 | 3.1 | 3.1 | 3.3 | Housing | 6 |
| 7 | Consumo e outros fins | 1.3 | 0.9 | 0.9 | 1.0 | 1.4 | 1.8 | 0.9 | 2.2 | 2.3 | 2.3 | 2.3 | 2.5 | 2.0 | Consumption and other purposes | 7 |
| 8 | Crédito a sociedades não financeiras | 6.2 | 5.3 | 4.9 | 4.3 | 4.1 | 3.7 | 2.6 | 2.5 | 2.7 | 1.8 | 1.1 | 1.0 | 1.0 | Credit to non-financial corporations | 8 |
| | Por memória: **Taxas de variação anual[1] não ajustadas de operações de titularização** | | | | | | | | | | | | | | Memo items: **Annual growth rates[1] not adjusted for securitisation operations** | |
| 9 | Crédito interno total | 6.5 | 7.1 | 6.6 | 7.8 | 7.1 | 6.9 | 7.1 | 6.4 | 6.9 | 5.9 | 6.4 | 8.2 | 8.7 | Total domestic credit | 9 |
| 10 | Crédito a particulares[3] | 1.5 | 1.2 | 1.1 | 2.6 | 2.7 | 2.8 | 3.5 | 3.9 | 4.0 | 4.0 | 4.1 | 4.1 | 4.0 | Credit to private individuals[3] | 10 |
| | | 1 JUN 09 | 2 JUL 09 | 3 AUG 09 | 4 SEP 09 | 5 OCT 09 | 6 NOV 09 | 7 DEC 09 | 8 JAN 10 | 9 FEB 10 | 10 MAR 10 | 11 APR 10 | 12 MAY 10 | 13 JUN 10 | | |

(1) As taxas de variação anual são calculadas com base na relação entre saldos em fim de mês e transacções mensais, as quais são calculadas a partir de saldos corrigidos de reclassificações, de abatimentos ao activo e de reavaliações cambiais e de preço. Para informação adicional ver notas no fim da publicação. / The annual growth rates are obtained from the relation between the outstanding amounts and the monthly transactions, which are calculated from the outstanding amounts corrected of reclassifications, write-offs/write-downs, exchange rate changes and price revaluations. For aditional information refer to the notes in the end of the Statistical Bulletin
(2) Líquido de passivos face à Administração Central. / Net of liabilities vis-à-vis Central Government.
(3) Inclui crédito a emigrantes. / Includes credit to emigrants.

## A.2.3 TAXAS DE CÂMBIO DE REFERÊNCIA DO EURO E ÍNDICES CAMBIAIS PARA PORTUGAL

**Valores médios**

## EURO REFERENCE EXCHANGE RATES AND EXCHANGE RATES INDICES FOR PORTUGAL

**Averages**

Fonte / Source: Banco Central Europeu / European Central Bank

| | | JUL 09 | AGO 09 | SET 09 | OUT 09 | NOV 09 | DEZ 09 | JAN 10 | FEV 10 | MAR 10 | ABR 10 | MAI 10 | JUN 10 | JUL 10 | | |
|---|---|---|---|---|---|---|---|---|---|---|---|---|---|---|---|---|
| | | 1 | 2 | 3 | 4 | 5 | 6 | 7 | 8 | 9 | 10 | 11 | 12 | 13 | | |
| 1 | Dólar EUA | 1.4088 | 1.4268 | 1.4562 | 1.4816 | 1.4914 | 1.4614 | 1.4272 | 1.3686 | 1.3569 | 1.3406 | 1.2565 | 1.2209 | 1.2770 | US Dollar | 1 |
| 2 | Taxa de variação mensal | 0.51 | 1.28 | 2.06 | 1.74 | 0.66 | -2.01 | -2.34 | -4.11 | -0.85 | -1.20 | -6.27 | -2.83 | 4.59 | Month-on-month rate of change | 2 |
| 3 | Taxa de variação homóloga | -10.67 | -4.72 | 1.34 | 11.21 | 17.14 | 8.66 | 7.80 | 7.05 | 3.98 | 1.64 | -7.95 | -12.89 | -9.36 | Year-on-year rate of change | 3 |
| 4 | Iene japonês | 133.09 | 135.31 | 133.14 | 133.91 | 132.97 | 131.21 | 130.34 | 123.46 | 123.03 | 125.33 | 115.83 | 110.99 | 111.73 | Japanese yen | 4 |
| 5 | Taxa de variação mensal | -1.70 | 1.67 | -1.60 | 0.58 | -0.70 | -1.32 | -0.66 | -5.28 | -0.35 | 1.87 | -7.58 | -4.18 | 0.67 | Month-on-month rate of change | 5 |
| 6 | Taxa de variação homóloga | -20.99 | -17.31 | -13.09 | 0.29 | 7.86 | 7.10 | 8.86 | 4.36 | -3.62 | -3.78 | -12.15 | -18.02 | -16.05 | Year-on-year rate of change | 6 |
| 7 | Libra esterlina | 0.86092 | 0.86265 | 0.89135 | 0.91557 | 0.89 892 | 0.89972 | 0.88305 | 0.87604 | 0.90160 | 0.87456 | 0.85714 | 0.82771 | 0.83566 | Sterling pound | 7 |
| 8 | Taxa de variação mensal | 0.49 | 0.20 | 3.33 | 2.72 | -1.82 | 0.09 | -1.85 | -0.79 | 2.92 | -3.00 | -1.99 | -3.43 | 0.96 | Month-on-month rate of change | 8 |
| 9 | Taxa de variação homóloga | 8.55 | 8.81 | 11.52 | 16.38 | 8.22 | -0.53 | -3.83 | -1.23 | -1.96 | -2.56 | -3.09 | -3.38 | -2.93 | Year-on-year rate of change | 9 |
| | Taxa de câmbio efectiva do euro(1) | | | | | | | | | | | | | | Euro effective exchange rate(1) | |
| 10 | Taxa de câmbio efectiva nominal | 111.6414 | 111.6610 | 112.9371 | 114.2553 | 114.0473 | 112.9790 | 110.8084 | 108.0415 | 107.4316 | 106.1389 | 102.8249 | 100.6560 | 102.4721 | Nominal effective exchange rate | 10 |
| 11 | Taxa de variação mensal | -0.28 | 0.02 | 1.14 | 1.17 | -0.18 | -0.94 | -1.92 | -2.50 | -0.56 | -1.20 | -3.12 | -2.11 | 1.80 | Month-on-month rate of change | 11 |
| 12 | Taxa de variação homóloga | -1.35 | 0.64 | 3.36 | 8.02 | 8.66 | 2.57 | 0.92 | -0.58 | -3.34 | -3.76 | -7.24 | -10.10 | -8.21 | Year-on-year rate of change | 12 |
| 13 | Taxa de câmbio efectiva real (IPC) | 110.5384 | 110.6028 | 111.6246 | 112.8373 | 112.5027 | 111.2458 | 108.9449 | 106.0704 | 105.7150 | 104.5344 | 101.3972 | 99.3801 | 101.1847 | Real effective exchange rate (CPI) | 13 |
| 14 | Taxa de variação mensal | -0.53 | 0.06 | 0.92 | 1.09 | -0.30 | -1.12 | -2.07 | -2.64 | -0.34 | -1.12 | -3.00 | -1.99 | 1.82 | Month-on-month rate of change | 14 |
| 15 | Taxa de variação homóloga | -1.93 | 0.29 | 2.85 | 7.29 | 7.70 | 1.44 | -0.24 | -1.82 | -4.12 | -4.55 | -7.77 | -10.57 | -8.46 | Year-on-year rate of change | 15 |
| | Índice cambial efectivo para Portugal(1) | | | | | | | | | | | | | | Effective exchange rate index for Portugal(1) | |
| 16 | Índice cambial efectivo nominal | 102.82 | 102.80 | 103.13 | 103.45 | 103.37 | 103.14 | 102.61 | 101.96 | 101.88 | 101.52 | 100.69 | 100.10 | 100.56 | Nominal effective exchange rate index | 16 |
| 17 | Taxa de variação mensal | -0.05 | -0.02 | 0.32 | 0.31 | -0.08 | -0.22 | -0.51 | -0.64 | -0.08 | -0.35 | -0.82 | -0.58 | 0.46 | Month-on-month rate of change | 17 |
| 18 | Taxa de variação homóloga | -0.19 | 0.28 | 0.96 | 2.08 | 2.10 | 0.53 | 0.09 | -0.18 | -0.90 | -1.01 | -1.92 | -2.69 | -2.20 | Year-on-year rate of change | 18 |
| 19 | Índice cambial efectivo real mensal (IPC) | 106.71 | 106.33 | 106.59 | 106.80 | 106.70 | 106.54 | 105.85 | 105.16 | 105.09 | 104.63 | 103.91 | 103.44 | 103.89 | Monthly real effective exchange rate index (CPI) | 19 |
| 20 | Taxa de variação mensal | 0.03 | -0.36 | 0.25 | 0.19 | -0.09 | -0.15 | -0.65 | -0.65 | -0.06 | -0.44 | -0.69 | -0.45 | 0.43 | Month-on-month rate of change | 20 |
| 21 | Taxa de variação homóloga | -1.03 | -0.74 | -0.50 | 0.55 | 0.67 | -0.76 | -1.06 | -1.19 | -1.89 | -1.99 | -2.50 | -3.04 | -2.64 | Year-on-year rate of change | 21 |
| | | 1 JUL 09 | 2 AUG 09 | 3 SEP 09 | 4 OCT 09 | 5 NOV 09 | 6 DEC 09 | 7 JAN 10 | 8 FEB 10 | 9 MAR 10 | 10 APR 10 | 11 MAY 10 | 12 JUN 10 | 13 JUL 10 | | |

(1) Valores referentes ao conjunto de 21 parceiros comerciais.Para mais informações consultar www.ecb.int./ Figures referring to the 21 trading partner group. Further information is available on www.ecb.int.

## A.3.1 BALANÇA DE PAGAMENTOS

**Principais componentes**

Valores líquidos

Fonte / Source: Banco de Portugal, Instituto Nacional de Estatística

## BALANCE OF PAYMENTS

**Main items**

Net figures

$10^6$ euros

| | | 2008 | 2009 | IVT 09 | IT 10 | IIT 10 | ABR 10 | MAI 10 | JUN 10 | | |
|---|---|---|---|---|---|---|---|---|---|---|---|
| | | 1 | 2 | 3 | 4 | 5 | 6 | 7 | 8 | | |
| 1 | Balança corrente | -21 699 | -17 262 | -4 473 | -4 089 | -5 081 | -1 030 | -2 106 | -1 945 | Current account | 1 |
| 2 | Bens(1) | -22 985 | -17 496 | -4 685 | -4 107 | -4 470 | -1 302 | -1 440 | -1 727 | Goods(1) | 2 |
| 3 | Serviços | 6 602 | 5 983 | 1 503 | 939 | 1 571 | 445 | 588 | 538 | Services | 3 |
| 4 | Rendimentos | -7 781 | -7 883 | -1 787 | -1 266 | -2 683 | -415 | -1 304 | -963 | Income | 4 |
| 5 | Transferências correntes | 2 464 | 2 135 | 495 | 345 | 500 | 242 | 50 | 207 | Current transfers | 5 |
| 6 | Balança de capital | 2 650 | 1 393 | 291 | 232 | 250 | -12 | 217 | 45 | Capital account | 6 |
| 7 | Balança financeira(2) | 19 120 | 15 423 | 4 217 | 4 159 | 5 025 | 1 479 | 1 839 | 1 707 | Financial account(2) | 7 |
| 8 | Investimento directo(3) | 1 313 | 1 135 | 144 | 767 | 290 | 267 | -108 | 132 | Direct investment(3) | 8 |
| 9 | Investimento de carteira | 14 662 | 13 260 | 7 052 | -3 524 | -13 751 | -472 | -11 571 | -1 708 | Portfolio investment | 9 |
| 10 | Derivados financeiros | 251 | 120 | 145 | 323 | 8 | -96 | 227 | -123 | Financial derivatives | 10 |
| 11 | Outro investimento | 2 973 | 827 | -3 103 | 6 857 | 18 910 | 2 117 | 13 470 | 3 322 | Other investment | 11 |
| 12 | Activos de reserva(4) | -79 | 80 | -21 | -264 | -432 | -337 | -180 | 85 | Reserve assets(4) | 12 |
| 13 | Erros e omissões | -70 | 445 | -35 | -303 | -193 | -437 | 51 | 193 | Errors and omissions | 13 |
| | Por memória: | | | | | | | | | Memo items: | |
| 14 | Balança corrente e de capital | -19 050 | -15 869 | -4 182 | -3 856 | -4 832 | -1 042 | -1 889 | -1 900 | Current and capital accounts | 14 |
| 15 | Balança corrente e de capital (em % do PIB) | -11.1 | -9.5 | -9.9 | -9.0 | . | . | . | . | Current and capital accounts (as a % of GDP) | 15 |
| | | 1 2008 | 2 2009 | 3 IVQ 09 | 4 IQ 10 | 5 IIQ 10 | 6 APR 10 | 7 MAY 10 | 8 JUN 10 | | |

(1) Com base em informação do INE ajustada para valores f.o.b../ Based on data from INE, adjusted to f.o.b. values.
(2) Na balança financeira, um sinal negativo (positivo) corresponde a um aumento líquido (diminuição líquida) de activos ou a uma diminuição líquida (aumento líquido) de passivos./ A minus (plus) sign means a net increase (net decrease) in assets and a net decrease (net increase) in liabilities.
(3) Inclui investimento imobiliário. / Includes real estate investment.
(4) A partir de Janeiro de 1999 são considerados activos de reserva apenas os activos do Banco de Portugal face a não residentes da área do euro e denominados em moedas de países fora desta área, havendo lugar a uma quebra de série. / From 1999 onwards, reserve assets include only Banco de Portugal claims on non-euro area residents denominated in non-euro area currencies, thus implying a break in the series.

## A.3.2 POSIÇÃO DE INVESTIMENTO INTERNACIONAL — INTERNATIONAL INVESTMENT POSITION

**Principais componentes** — **Main items**

Posições em fim de período — End-of-period positions

Fonte / Source: Banco de Portugal, Instituto Nacional de Estatística — $10^6$ euros

| | | 2006 | 2007 | DEZ 08 | MAR 09 | JUN 09 | SET 09 | DEZ 09 | MAR 10 | | |
|---|---|---|---|---|---|---|---|---|---|---|---|
| | | 1 | 2 | 3 | 4 | 5 | 6 | 7 | 8 | | |
| 1 | Posição de investimento internacional | -126 776 | -150 432 | -165 195 | -169 960 | -176 466 | -181 030 | -182 767 | -184 735 | International investment position | 1 |
| 2 | em % do PIB | -79.1 | -89.2 | -96.1 | | | | -109.0 | | as a % of GDP | 2 |
| | Por instrumento: | | | | | | | | | By instrument: | |
| 3 | Participação no capital de empresas(1) | -44 814 | -49 313 | -43 928 | -48 821 | -50 704 | -54 253 | -52 217 | -51 697 | Equity capital(1) | 3 |
| 4 | em % do PIB | -28.0 | -29.2 | -25.6 | | | | -31.1 | | as a % of GDP | 4 |
| | sob a forma de: | | | | | | | | | in: | |
| 5 | Investimento directo | -26 152 | -32 313 | -25 209 | -26 105 | -27 841 | -29 549 | -30 003 | -30 758 | Direct investment | 5 |
| 6 | em % do PIB | -16.3 | -19.1 | -14.7 | | | | -17.9 | | as a % of GDP | 6 |
| 7 | Investimento de carteira | -18 662 | -17 001 | -18 720 | -22 716 | -22 863 | -24 704 | -22 214 | -20 939 | Portfolio investment | 7 |
| 8 | em % do PIB | -11.6 | -10.1 | -10.9 | | | | -13.3 | | as a % of GDP | 8 |
| 9 | Acções | -5 753 | -4 256 | 5 463 | 6 027 | 5 400 | 3 856 | 4 224 | 5 604 | Shares | 9 |
| 10 | em % do PIB | -3.6 | -2.5 | 3.2 | | | | 2.5 | | as a % of GDP | 10 |
| 11 | Outras participações | -12 910 | -12 745 | -24 183 | -28 743 | -28 263 | -28 560 | -26 437 | -26 543 | Other equity | 11 |
| 12 | em % do PIB | -8.1 | -7.6 | -14.1 | | | | -15.8 | | as a % of GDP | 12 |
| 13 | Dívida externa líquida(-) (2) | -89 647 | -109 044 | -130 014 | -130 343 | -134 090 | -136 454 | -141 205 | -144 477 | Net external debt(-)(2) | 13 |
| 14 | em % do PIB | -55.9 | -64.6 | -75.6 | | | | -84.2 | | as a % of GDP | 14 |
| | sob a forma de: | | | | | | | | | in: | |
| 15 | Investimento directo | -27 | -27 | -1 351 | -1 224 | -1 354 | -1 394 | -558 | 174 | Direct investment | 15 |
| 16 | em % do PIB | 0.0 | 0.0 | -0.8 | | | | -0.3 | | as a % of GDP | 16 |
| 17 | Investimento de carteira | -7 124 | -19 839 | -34 713 | -37 318 | -43 305 | -37 313 | -45 818 | -42 684 | Portfolio investment | 17 |
| 18 | em % do PIB | -4.4 | -11.8 | -20.2 | | | | -27.3 | | as a % of GDP | 18 |
| 19 | Outro investimento | -82 496 | -89 178 | -93 950 | -91 800 | -89 431 | -97 747 | -94 829 | -101 966 | Other investment | 19 |
| 20 | em % do PIB | -51.5 | -52.9 | -54.6 | | | | -56.6 | | as a % of GDP | 20 |
| 21 | Derivados financeiros | 181 | 82 | 163 | -196 | -662 | -361 | -441 | -652 | Financial derivatives | 21 |
| 22 | em % do PIB | 0.1 | 0.0 | 0.1 | | | | -0.3 | | as a % of GDP | 22 |
| 23 | Activos de reserva | 7 504 | 7 843 | 8 585 | 9 399 | 8 991 | 10 038 | 11 096 | 12 091 | Reserve assets | 23 |
| 24 | em % do PIB | 4.7 | 4.6 | 5.0 | | | | 6.6 | | as a % of GDP | 24 |
| 25 | dos quais: Ouro monetário | 5 937 | 6 989 | 7 644 | 8 489 | 8 188 | 8 409 | 9 425 | 10 123 | of which: Monetary gold | 25 |
| 26 | em % do PIB | 3.7 | 4.1 | 4.4 | | | | 5.6 | | as a % of GDP | 26 |
| | Por sector institucional residente: | | | | | | | | | By resident institucional sector | |
| 27 | Autoridades Monetárias | 15 370 | 16 894 | 4 787 | 8 226 | 11 649 | 5 540 | 3 822 | 2 783 | Monetary Authorities | 27 |
| 28 | em % do PIB | 9.6 | 10.0 | 2.8 | | | | 2.3 | | as a % of GDP | 28 |
| 29 | Administrações Públicas | -68 303 | -73 473 | -82 330 | -84 380 | -89 464 | -87 358 | -91 855 | -92 117 | General Government | 29 |
| 30 | em % do PIB | -42.6 | -43.5 | -47.9 | | | | -54.8 | | as a % of GDP | 30 |
| 31 | Outras instituições financeiras monetárias | -78 756 | -93 162 | -75 332 | -74 364 | -76 711 | -76 064 | -75 330 | -74 903 | Other monetary financial institutions | 31 |
| 32 | em % do PIB | -49.1 | -55.2 | -43.8 | | | | -44.9 | | as a % of GDP | 32 |
| 33 | Outros sectores residentes | 4 912 | -691 | -12 319 | -19 442 | -21 940 | -23 149 | -19 403 | -20 498 | Other resident sectors | 33 |
| 34 | em % do PIB | 3.1 | -0.4 | -7.2 | | | | -11.6 | | as a % of GDP | 34 |

| | 1 | 2 | 3 | 4 | 5 | 6 | 7 | 8 |
|---|---|---|---|---|---|---|---|---|
| | 2006 | 2007 | DEC 08 | MAR 09 | JUN 09 | SEP 09 | DEC 09 | MAR 10 |

(1) Diferença entre activos e passivos associados às componentes de participação no capital de empresas e lucros reinvestidos de investimento directo e acções e outras participações de investimento de carteira./Difference between assets and liabilities concerning equity capital and reinvested earnings from direct investment and shares and other equity from portfolio investment.
(2) Calculada através da diferença entre activos e passivos de: investimento directo sob a forma de outros capitais relativo a disponibilidades e responsabilidades sobre afiliadas e sobre investidores directos; títulos de dívida de longo e curto prazo englobados no investimento de carteira; total de outro investimento (créditos comerciais, empréstimos/numerário e depósitos e outros activos e passivos). Corresponde ao simétrico do conceito de dívida externa líquida preconizado por Organismos Internacionais./Calculated as the difference between assets and liabilities: other capital related to claims and liabilities to affiliated enterprises and to direct investors in direct investment; short-term and long-term debt securities in portfolio investment; other investment (trade credits, loans/currency and deposits and other assets and liabilities). It corresponds to the opposite sign of the net external debt as defined by International Organizations.

## A.4.1 FINANCIAMENTO DAS ADMINISTRAÇÕES PÚBLICAS

**Fluxos acumulados desde o início do ano**

Fonte / Source: Banco de Portugal

## GENERAL GOVERNMENT FINANCING

**Cumulative flows since the beginning of the year**

$10^6$ euros

| | | 2007 | 2008 | 2009 | ABR 09 | MAI 09 | JUN 09 | ABR 10 | MAI 10 | JUN 10 | | |
|---|---|---|---|---|---|---|---|---|---|---|---|---|
| | | 1 | 2 | 3 | 4 | 5 | 6 | 7 | 8 | 9 | | |
| 1 | Crédito líquido de residentes | -728 | -1 600 | 6 144 | -1 847 | -2 059 | -167 | 3 585 | 10 601 | 12 212 | Residents net credit | 1 |
| 2 | Instituições Financeiras Monetárias (IFM) | -785 | 1 161 | 7 013 | -1 177 | -966 | -459 | 2 896 | 9 867 | 9 678 | Monetary financial institutions (MFI) | 2 |
| 3 | dos quais: Títulos | -880 | 434 | 5 697 | 671 | 1 399 | 2 728 | 5 120 | 6 657 | 7 161 | of which: Securities | 3 |
| 4 | Outros sectores | 57 | -2 761 | -869 | -669 | -1 093 | 292 | 690 | 735 | 2 534 | Other sectors | 4 |
| 5 | Empréstimos e depósitos | 478 | -2 141 | -770 | -332 | -359 | -328 | -346 | -460 | -501 | Loans and deposits | 5 |
| 6 | dos quais: Certificados de Aforro | 127 | -1 534 | -784 | -229 | -280 | -331 | -367 | -483 | -604 | of which: saving certificates | 6 |
| 7 | Títulos de curto prazo | -67 | -325 | -458 | -766 | -872 | -807 | 133 | 235 | 239 | Short-term securities | 7 |
| 8 | Títulos de médio e longo prazo | -354 | -295 | 359 | 429 | 138 | 1 427 | 903 | 960 | 2 797 | Medium- and long term securities | 8 |
| 9 | Crédito líquido de não residentes | 4 190 | 5 908 | 9 482 | 4 703 | 4 855 | 7 437 | 189 | -5 387 | -5 177 | Non-residents net credit | 9 |
| 10 | Empréstimos e depósitos | 1 656 | -2 215 | 361 | -130 | 32 | 253 | -43 | -431 | -395 | Loans and deposits | 10 |
| 11 | dos quais: responsabilidades líquidas do Tesouro face ao exterior | -121 | 124 | -54 | -275 | -156 | -277 | -187 | -248 | -145 | of which: Treasury net foreign liabilities | 11 |
| 12 | Títulos | 2 535 | 8 123 | 9 121 | 4 833 | 4 823 | 7 184 | 233 | -4 956 | -4 782 | Securities | 12 |
| 13 | Títulos de curto prazo | 931 | 4 871 | 3 696 | -813 | -1 117 | -469 | -1 376 | -2 380 | -3 151 | Short-term securities | 13 |
| 14 | Títulos de médio e longo prazo | 1 604 | 3 252 | 5 425 | 5 646 | 5 940 | 7 653 | 1 608 | -2 576 | -1 631 | Medium- and long term securities | 14 |
| 15 | Total | 3 462 | 4 308 | 15 627 | 2 856 | 2 796 | 7 270 | 3 775 | 5 214 | 7 035 | Total | 15 |

| 1 | 2 | 3 | 4 | 5 | 6 | 7 | 8 | 9 |
|---|---|---|---|---|---|---|---|---|
| 2007 | 2008 | 2009 | APR 09 | MAY 09 | JUN 09 | APR 10 | MAY 10 | JUN 10 |

## B. Estatísticas Monetárias e Financeiras

*B. Monetary and Financial Statistics*

## B.0 Agregados monetários e principais contrapartidas

*B.0 Monetary aggregates and main counterparts*

## B.0.1 AGREGADOS MONETÁRIOS DA ÁREA DO EURO[a]

**Saldos em fim de mês**

## EURO AREA MONETARY AGGREGATES[a]

**End-of-month figures**

Fonte / Source: Banco Central Europeu / European Central Bank

$10^6$ euros

| | | M3 | | | | | | | | |
|---|---|---|---|---|---|---|---|---|---|---|
| | | M2 | | | | | | | | |
| | | M1 | | | | | | | | |
| | | Circulação monetária | Passivos à vista | Total | Outros depósitos e equiparados até 2 anos [1] | Depósitos com pré-aviso até 3 meses | Total | Acordos de recompra | Títulos excepto capital até 2 anos[2] | Total |
| | | 1 | 2 | 3=1+2 | 4 | 5 | 6=3+4+5 | 7 | 8 | 9=6+7+8 |
| **06** | Dez | 592 282 | 3 166 031 | 3 758 313 | 1 422 044 | 1 556 006 | 6 736 363 | 247 977 | 810 587 | 7 794 927 |
| **07** | Dez | 638 620 | 3 262 529 | 3 901 148 | 1 987 963 | 1 540 761 | 7 429 872 | 282 945 | 972 549 | 8 685 366 |
| **08** | Dez | 722 924 | 3 312 408 | 4 035 332 | 2 494 273 | 1 565 359 | 8 094 965 | 330 096 | 992 578 | 9 417 639 |
| **09** | Jan | 712 336 | 3 383 482 | 4 095 818 | 2 387 304 | 1 610 917 | 8 094 039 | 323 970 | 976 567 | 9 394 576 |
| | Fev | 715 969 | 3 386 170 | 4 102 139 | 2 350 378 | 1 633 933 | 8 086 450 | 327 379 | 994 662 | 9 408 491 |
| | Mar | 719 947 | 3 411 044 | 4 130 991 | 2 301 388 | 1 654 216 | 8 086 595 | 338 458 | 974 855 | 9 399 908 |
| | Abr | 729 212 | 3 468 460 | 4 197 672 | 2 281 670 | 1 678 188 | 8 157 529 | 338 176 | 986 929 | 9 482 634 |
| | Mai | 731 994 | 3 488 937 | 4 220 931 | 2 236 371 | 1 692 352 | 8 149 654 | 336 181 | 969 618 | 9 455 453 |
| | Jun | 734 980 | 3 576 715 | 4 311 695 | 2 162 793 | 1 704 069 | 8 178 557 | 347 256 | 923 649 | 9 449 462 |
| | Jul | 745 471 | 3 565 509 | 4 310 980 | 2 128 652 | 1 722 855 | 8 162 487 | 321 322 | 929 049 | 9 412 858 |
| | Ago | 741 165 | 3 576 484 | 4 317 649 | 2 087 893 | 1 739 784 | 8 145 326 | 310 802 | 915 908 | 9 372 036 |
| | Set | 740 645 | 3 638 605 | 4 379 250 | 2 020 225 | 1 746 399 | 8 145 874 | 335 243 | 889 101 | 9 370 218 |
| | Out | 745 451 | 3 689 066 | 4 434 517 | 1 975 135 | 1 761 087 | 8 170 739 | 309 406 | 874 086 | 9 354 231 |
| | Nov | 750 100 | 3 722 006 | 4 472 107 | 1 925 278 | 1 764 814 | 8 162 198 | 314 896 | 855 945 | 9 333 039 |
| | Dez | 770 050 | 3 789 457 | 4 559 508 | 1 909 671 | 1 801 567 | 8 270 746 | 327 513 | 779 482 | 9 377 741 |
| **10** | Jan | 757 224 | 3 800 039 | 4 557 263 | 1 841 130 | 1 831 630 | 8 230 023 | 307 660 | 784 175 | 9 321 858 |
| | Fev | 759 656 | 3 782 815 | 4 542 472 | 1 826 030 | 1 840 735 | 8 209 237 | 323 000 | 769 514 | 9 301 751 |
| | Mar | 768 720 | 3 778 299 | 4 547 020 | 1 810 313 | 1 849 519 | 8 206 852 | 342 621 | 762 948 | 9 312 421 |
| | Abr | 772 734 | 3 856 404 | 4 629 138 | 1 776 866 | 1 858 003 | 8 264 007 | 362 454 | 770 338 | 9 396 799 |
| | Mai | 779 109 | 3 883 983 | 4 663 092 | 1 772 148 | 1 857 785 | 8 293 025 | 366 801 | 759 044 | 9 418 870 |
| | Jun | 785 635 | 3 930 798 | 4 716 433 | 1 762 899 | 1 845 959 | 8 325 291 | 403 318 | 729 668 | 9 458 277 |

| | | | | | | | | | |
|---|---|---|---|---|---|---|---|---|---|
| | 1 | 2 | 3=1+2 | 4 | 5 | 6=3+4+5 | 7 | 8 | 9=6+7+8 |
| | Currency in circulation | Overnight deposits | Total | Other deposits and deposit-like instruments up to 2 years [1] | Deposits redeemable at notice up to 3 months | Total | Repurchase agreements | Securities other than capital up to 2 years[2] | Total |
| | M1 | | | | | | | | |
| | M2 | | | | | | | | |
| | M3 | | | | | | | | |

(1) Excepto passivos à vista, depósitos com pré-aviso e acordos de recompra. / Except overnight deposits, deposits redeemable at notice and repurchase agreements.
(2) Inclui unidades de participação de fundos do mercado monetário e títulos do mercado monetário./Includes money market funds shares/units and money market paper.

## B.0.2 CONTRIBUIÇÃO NACIONAL PARA OS AGREGADOS MONETÁRIOS DA ÁREA DO EURO[a]

**Saldos em fim de mês**

## NATIONAL CONTRIBUTION FOR THE EURO AREA MONETARY AGGREGATES[a]

**End-of-month figures**

Fonte / Source: Banco de Portugal, Banco Central Europeu / Banco de Portugal, European Central Bank

$10^6$ euros

| | | M3, excluindo circulação monetária | | | | | | | Por memória |
|---|---|---|---|---|---|---|---|---|---|
| | | M2, excluindo circulação monetária | | | | | | | |
| | | M1, excluindo circulação monetária | Outros depósitos e equiparados até 2 anos[1] | Depósitos com pré-aviso até 3 meses | Total | Acordos de recompra | Títulos excepto capital até 2 anos[2] | Total | Emissão monetária deduzida de numerário denominado em euros na posse de IFM residentes[3] |
| | | 1 | 2 | 3 | 4=1+2+3 | 5 | 6 | 7=4+5+6 | 8 |
| **06** | Dez | 58 053 | 84 845 | 343 | 143 241 | 327 | 453 | 144 021 | 13 083 |
| **07** | Dez | 56 480 | 97 642 | 443 | 154 565 | 0 | 1 101 | 155 666 | 14 095 |
| **08** | Dez | 54 361 | 112 403 | 459 | 167 224 | 0 | 8 482 | 175 705 | 16 130 |
| **09** | Jan | 53 625 | 113 481 | 465 | 167 570 | 24 | 8 334 | 175 928 | 16 166 |
| | Fev | 52 748 | 113 844 | 471 | 167 062 | 0 | 8 300 | 175 362 | 16 194 |
| | Mar | 50 311 | 114 022 | 480 | 164 812 | 0 | 8 431 | 173 243 | 16 342 |
| | Abr | 51 501 | 114 037 | 510 | 166 048 | 0 | 8 420 | 174 468 | 16 578 |
| | Mai | 52 252 | 110 336 | 533 | 163 122 | 105 | 9 149 | 172 375 | 16 649 |
| | Jun | 53 835 | 109 231 | 551 | 163 617 | 0 | 9 714 | 173 330 | 16 689 |
| | Jul | 55 109 | 106 672 | 583 | 162 364 | 0 | 10 173 | 172 537 | 16 878 |
| | Ago | 53 774 | 106 373 | 602 | 160 749 | 0 | 10 365 | 171 114 | 16 751 |
| | Set | 54 519 | 105 959 | 594 | 161 073 | 0 | 10 911 | 171 984 | 16 806 |
| | Out | 52 491 | 102 959 | 594 | 156 045 | 0 | 11 328 | 167 372 | 16 876 |
| | Nov | 53 706 | 101 785 | 613 | 156 103 | 0 | 11 741 | 167 844 | 16 933 |
| | Dez | 54 479 | 102 693 | 722 | 157 894 | 0 | 11 860 | 169 754 | 17 344 |
| **10** | Jan | 54 326 | 101 299 | 655 | 156 280 | 0 | 12 830 | 169 111 | 17 131 |
| | Fev | 54 353 | 100 800 | 656 | 155 809 | 0 | 12 965 | 168 774 | 17 138 |
| | Mar | 52 655 | 100 614 | 679 | 153 948 | 0 | 12 747 | 166 695 | 17 263 |
| | Abr | 52 963 | 100 745 | 709 | 154 416 | 0 | 12 038 | 166 455 | 17 498 |
| | Mai | 54 948 | 96 293 | 727 | 151 968 | 0 | 6 651 | 158 620 | 17 639 |
| | Jun | 55 557 | 94 555 | 748 | 150 859 | 902 | 6 612 | 158 374 | 17 802 |

| | | | | | | | | |
|---|---|---|---|---|---|---|---|---|
| | 1 | 2 | 3 | 4=1+2+3 | 5 | 6 | 7=4+5+6 | 8 |
| | M1, excluding currency in circulation | Other deposits and deposit-like instruments up to 2 years [1] | Deposits redeemable at notice up to 3 months | Total | Repurchase agreements | Securities other than capital up to 2 years[2] | Total | Notes and coins issued excluding those held by resident MFIs[3] |
| | M2, excluding currency in circulation | | | | | | | |
| | M3, excluding currency in circulation | | | | | | | Memo items: |

(1) Excepto passivos à vista, depósitos com pré-aviso e acordos de recompra. / Except overnight deposits, deposits redeemable at notice and repurchase agreements.
(2) Inclui unidades de participação de fundos do mercado monetário e títulos do mercado monetário. / Includes money market funds shares/units and money market paper.
(3) Sobre o conceito ver notas no fim da publicação. / For information on this concept see notes at the end of this publication.

## B.0.3 PRINCIPAIS CONTRAPARTIDAS DO M3 DA ÁREA DO EURO[a]

**Saldos em fim de mês**

## MAIN COUNTERPARTS OF EURO AREA M3[a]

**End-of-month figures**

Fonte / Source: Banco Central Europeu / European Central Bank

$10^6$ euros

| | | Responsabilidades não monetárias das IFM | | | | | Crédito ao sector não monetário | | | Disponibilidades líquidas face ao Resto do Mundo |
|---|---|---|---|---|---|---|---|---|---|---|
| | | Outros depósitos e equiparados a mais de 2 anos[1] | Depósitos com pré-aviso a mais de 3 meses | Títulos excepto capital a mais de 2 anos | Capital e reservas | Total | Administrações Públicas (AP) | Sector não monetário (excepto AP) | Total | |
| | | 1 | 2 | 3 | 4 | 5=1+...+4 | 6 | 7 | 8=6+7 | 9 |
| **06** | Dez | 1 678 140 | 103 125 | 2 373 538 | 1 285 483 | 5 440 286 | 2 321 271 | 10 606 211 | 12 927 482 | 665 193 |
| **07** | Dez | 1 879 580 | 120 603 | 2 536 542 | 1 492 657 | 6 029 382 | 2 428 692 | 12 043 011 | 14 471 703 | 657 470 |
| **08** | Dez | 1 997 399 | 122 644 | 2 564 063 | 1 615 167 | 6 299 273 | 2 554 517 | 12 967 081 | 15 521 598 | 456 847 |
| **09** | Jan | 2 035 655 | 125 548 | 2 607 948 | 1 652 157 | 6 421 308 | 2 640 920 | 13 061 981 | 15 702 901 | 396 610 |
| | Fev | 2 049 305 | 125 231 | 2 634 117 | 1 665 965 | 6 474 618 | 2 679 343 | 13 046 809 | 15 726 153 | 445 652 |
| | Mar | 2 070 820 | 125 658 | 2 607 735 | 1 643 431 | 6 447 644 | 2 716 342 | 13 034 886 | 15 751 228 | 394 275 |
| | Abr | 2 088 257 | 126 423 | 2 607 434 | 1 646 110 | 6 468 224 | 2 759 298 | 13 084 329 | 15 843 626 | 429 396 |
| | Mai | 2 110 254 | 127 681 | 2 610 150 | 1 656 606 | 6 504 691 | 2 762 861 | 13 087 642 | 15 850 504 | 452 854 |
| | Jun | 2 131 540 | 128 518 | 2 625 361 | 1 689 557 | 6 574 976 | 2 835 657 | 13 119 277 | 15 954 934 | 477 411 |
| | Jul | 2 143 566 | 129 646 | 2 639 678 | 1 697 910 | 6 610 800 | 2 844 529 | 13 078 126 | 15 922 655 | 493 003 |
| | Ago | 2 149 485 | 130 310 | 2 650 441 | 1 716 725 | 6 646 961 | 2 854 746 | 13 016 761 | 15 871 507 | 556 878 |
| | Set | 2 164 208 | 131 258 | 2 629 711 | 1 739 918 | 6 665 095 | 2 880 548 | 13 066 176 | 15 946 724 | 547 750 |
| | Out | 2 165 146 | 133 481 | 2 626 086 | 1 746 803 | 6 671 516 | 2 913 025 | 13 019 644 | 15 932 668 | 563 387 |
| | Nov | 2 173 722 | 134 119 | 2 625 657 | 1 780 611 | 6 714 109 | 2 909 439 | 13 061 885 | 15 971 324 | 583 925 |
| | Dez | 2 213 102 | 133 057 | 2 628 953 | 1 802 261 | 6 777 373 | 2 873 959 | 13 096 950 | 15 970 909 | 575 745 |
| **10** | Jan | 2 226 428 | 134 054 | 2 676 638 | 1 798 083 | 6 835 203 | 2 894 064 | 13 087 590 | 15 981 655 | 586 289 |
| | Fev | 2 237 498 | 133 314 | 2 677 791 | 1 814 103 | 6 862 706 | 2 925 950 | 13 080 935 | 16 006 885 | 594 266 |
| | Mar | 2 240 331 | 133 230 | 2 703 048 | 1 831 686 | 6 908 295 | 2 979 915 | 13 082 631 | 16 062 546 | 579 171 |
| | Abr | 2 258 677 | 131 120 | 2 716 610 | 1 840 523 | 6 946 930 | 2 995 373 | 13 143 480 | 16 138 853 | 577 166 |
| | Mai | 2 261 329 | 128 215 | 2 748 627 | 1 877 350 | 7 015 521 | 3 031 976 | 13 140 457 | 16 172 433 | 648 091 |
| | Jun | 2 353 179 | 126 677 | 2 732 602 | 1 947 094 | 7 159 552 | 3 072 113 | 13 276 715 | 16 348 828 | 650 419 |

| | 1 | 2 | 3 | 4 | 5=1+...+4 | 6 | 7 | 8=6+7 | 9 |
|---|---|---|---|---|---|---|---|---|---|
| | Other deposits and deposit-like instruments over 2 years [1] | Deposits redeemable at notice over 3 months | Securities other than capital over 2 years | Capital and reserves | Total | General Government (GG) | Non-monetary sector (except GG) | Total | Net external assets |
| | MFIs' non-monetary liabilities | | | | | Credit to the non-monetary sector | | | |

(1) Excepto passivos à vista, depósitos com pré-aviso e acordos de recompra. / Except overnight deposits, deposits redeemable at notice and repurchase agreements.

## B.0.4 CONTRIBUIÇÃO NACIONAL PARA AS PRINCIPAIS CONTRAPARTIDAS DO M3 DA ÁREA DO EURO[a]

**Saldos em fim de mês**

## NATIONAL CONTRIBUTION FOR THE MAIN COUNTERPARTS OF EURO AREA M3[a]

**End-of-month figures**

Fonte / Source: Banco de Portugal, Banco Central Europeu / Banco de Portugal, European Central Bank

$10^6$ euros

| | | Responsabilidades não monetárias das IFM | | | | | Crédito ao sector não monetário | | | Disponibilidades líquidas face ao Resto do Mundo |
|---|---|---|---|---|---|---|---|---|---|---|
| | | Outros depósitos e equiparados a mais de 2 anos[1] | Depósitos com pré-aviso a mais de 3 meses | Títulos excepto capital a mais de 2 anos | Capital e reservas | Total | Administrações Públicas (AP) | Sector não monetário (excepto AP) | Total | |
| | | 1 | 2 | 3 | 4 | 5=1+...+4 | 6 | 7 | 8=6+7 | 9 |
| **06** | Dez | 18 785 | 0 | 13 389 | 36 729 | 68 903 | 20 441 | 256 002 | 276 443 | -46 582 |
| **07** | Dez | 22 428 | 0 | 27 570 | 39 741 | 89 739 | 18 776 | 291 782 | 310 558 | -46 250 |
| **08** | Dez | 30 772 | 0 | 33 543 | 43 384 | 107 699 | 23 173 | 333 096 | 356 269 | -38 753 |
| **09** | Jan | 31 618 | 0 | 36 289 | 44 373 | 112 280 | 23 911 | 334 522 | 358 433 | -37 568 |
| | Fev | 32 312 | 0 | 37 277 | 44 491 | 114 080 | 24 158 | 335 071 | 359 229 | -36 424 |
| | Mar | 38 153 | 0 | 37 561 | 44 402 | 120 116 | 24 890 | 342 427 | 367 317 | -39 269 |
| | Abr | 38 552 | 0 | 38 177 | 45 579 | 122 309 | 24 934 | 345 948 | 370 882 | -38 034 |
| | Mai | 39 278 | 0 | 40 115 | 46 052 | 125 445 | 26 178 | 346 987 | 373 166 | -39 642 |
| | Jun | 40 950 | 0 | 43 401 | 47 344 | 131 695 | 28 282 | 347 969 | 376 252 | -40 877 |
| | Jul | 42 601 | 0 | 46 167 | 48 132 | 136 900 | 31 599 | 348 179 | 379 778 | -40 115 |
| | Ago | 45 293 | 0 | 46 482 | 48 704 | 140 479 | 32 606 | 350 476 | 383 082 | -37 154 |
| | Set | 47 039 | 0 | 46 203 | 49 572 | 142 815 | 32 816 | 351 371 | 384 187 | -36 083 |
| | Out | 47 074 | 0 | 48 202 | 49 769 | 145 045 | 32 489 | 350 182 | 382 671 | -34 722 |
| | Nov | 48 282 | 0 | 50 056 | 51 251 | 149 589 | 33 225 | 350 647 | 383 872 | -29 990 |
| | Dez | 52 668 | 0 | 50 166 | 51 752 | 154 585 | 33 365 | 355 720 | 389 085 | -33 108 |
| **10** | Jan | 53 462 | 0 | 52 266 | 51 346 | 157 074 | 37 217 | 355 817 | 393 033 | -33 604 |
| | Fev | 54 863 | 0 | 52 233 | 52 678 | 159 773 | 39 681 | 358 503 | 398 184 | -30 491 |
| | Mar | 56 064 | 0 | 52 504 | 53 017 | 161 584 | 40 651 | 356 664 | 397 315 | -31 121 |
| | Abr | 54 560 | 0 | 53 324 | 52 441 | 160 325 | 44 305 | 355 770 | 400 075 | -25 912 |
| | Mai | 54 783 | 0 | 52 410 | 54 119 | 161 312 | 50 230 | 356 333 | 406 562 | -20 401 |
| | Jun | 56 285 | 2 | 50 627 | 54 285 | 161 199 | 50 825 | 360 468 | 411 293 | -18 730 |

| | 1 | 2 | 3 | 4 | 5=1+...+4 | 6 | 7 | 8=6+7 | 9 |
|---|---|---|---|---|---|---|---|---|---|
| | Other deposits and deposit-like instruments over 2 years [1] | Deposits redeemable at notice over 3 months | Securities other than capital over 2 years | Capital and reserves | Total | General Government (GG) | Non-monetary sector (except GG) | Total | Net external assets |
| | MFIs' non-monetary liabilities | | | | | Credit to the non-monetary sector | | | |

(1) Excepto passivos à vista, depósitos com pré-aviso e acordos de recompra. / Except overnight deposits, deposits redeemable at notice and repurchase agreements.

## B.0.5 AGREGADOS MONETÁRIOS DA ÁREA DO EURO E CONTRIBUIÇÃO NACIONAL[(a)(b)]

**Taxas de variação anual**

## MONETARY AGGREGATES OF THE EURO AREA AND NATIONAL CONTRIBUTION[(a)(b)]

**Annual growth rates**

Fonte / Source: Banco Central Europeu / European Central Bank

Em percentagem / In percentages

| | | Agregados monetários da área do euro | | | Contribuição nacional | | | Peso relativo da contribuição nacional | | |
|---|---|---|---|---|---|---|---|---|---|---|
| | | M1 | M2 | M3 | M1 excluindo circulação monetária | M2 excluindo circulação monetária | M3 excluindo circulação monetária | M1 excluindo circulação monetária | M2 excluindo circulação monetária | M3 excluindo circulação monetária |
| | | 1 | 2 | 3 | 4 | 5 | 6 | 7 | 8 | 9 |
| **06** | Dez | 7.9 | 9.5 | 10.0 | 3.4 | 3.9 | 3.4 | 1.8 | 2.3 | 2.0 |
| **07** | Dez | 3.9 | 10.0 | 11.4 | -2.0 | 8.8 | 9.0 | 1.7 | 2.3 | 1.9 |
| **08** | Dez | 3.0 | 8.1 | 7.4 | -3.3 | 8.3 | 13.2 | 1.6 | 2.3 | 2.0 |
| **09** | Jan | 5.2 | 7.7 | 6.1 | -1.7 | 8.8 | 13.6 | 1.6 | 2.3 | 2.0 |
| | Fev | 6.6 | 7.2 | 6.0 | 2.9 | 8.5 | 13.3 | 1.6 | 2.3 | 2.0 |
| | Mar | 6.0 | 6.2 | 5.1 | -6.8 | 5.8 | 10.6 | 1.5 | 2.2 | 2.0 |
| | Abr | 8.5 | 6.0 | 4.9 | -1.8 | 5.5 | 10.2 | 1.5 | 2.2 | 2.0 |
| | Mai | 8.4 | 5.2 | 3.9 | 1.4 | 5.1 | 6.7 | 1.5 | 2.2 | 2.0 |
| | Jun | 9.4 | 4.9 | 3.6 | -0.8 | 3.9 | 5.1 | 1.5 | 2.2 | 2.0 |
| | Jul | 11.6 | 4.6 | 2.9 | -0.4 | 0.8 | 1.6 | 1.5 | 2.2 | 2.0 |
| | Ago | 13.3 | 4.4 | 2.3 | 4.3 | 0.0 | 0.3 | 1.5 | 2.2 | 2.0 |
| | Set | 12.5 | 3.5 | 1.7 | 3.1 | -1.3 | -0.7 | 1.5 | 2.2 | 2.0 |
| | Out | 12.3 | 2.5 | 0.4 | 3.4 | -4.0 | -2.8 | 1.4 | 2.1 | 1.9 |
| | Nov | 12.5 | 1.8 | -0.3 | 2.9 | -5.6 | -3.9 | 1.4 | 2.1 | 2.0 |
| | Dez | 12.5 | 1.7 | -0.1 | 0.3 | -5.5 | -3.3 | 1.4 | 2.1 | 2.0 |
| **10** | Jan | 11.8 | 1.9 | 0.1 | 1.4 | -6.4 | -3.5 | 1.4 | 2.1 | 2.0 |
| | Fev | 11.3 | 1.6 | -0.4 | 3.1 | -6.5 | -3.5 | 1.4 | 2.1 | 2.0 |
| | Mar | 10.5 | 1.5 | -0.3 | 4.7 | -6.5 | -3.7 | 1.4 | 2.1 | 2.0 |
| | Abr | 10.3 | 1.2 | -0.3 | 3.1 | -6.8 | -4.4 | 1.4 | 2.1 | 1.9 |
| | Mai | 10.2 | 1.4 | -0.2 | 5.2 | -6.9 | -8.1 | 1.4 | 2.0 | 1.8 |
| | Jun | 8.9 | 1.3 | 0.1 | 3.4 | -7.8 | -8.4 | 1.4 | 2.0 | 1.8 |

| | 1 | 2 | 3 | 4 | 5 | 6 | 7 | 8 | 9 |
|---|---|---|---|---|---|---|---|---|---|
| | M1 | M2 | M3 | M1 excluding currency in circulation | M2 excluding currency in circulation | M3 excluding currency in circulation | M1 excluding currency in circulation | M2 excluding currency in circulation | M3 excluding currency in circulation |
| | Euro area monetary aggregates | | | National contribution | | | Relative weight of national contribution | | |

## B.1 Síntese monetária

*B.1 Monetary survey*

## B.1.1 SÍNTESE MONETÁRIA - Activo (continua)

**Saldos em fim de mês**

## MONETARY SURVEY - Assets (to be continued)

**End-of-month figures**

Fonte / Source: Banco de Portugal

$10^6$ euros

| | | Activos líquidos sobre o exterior[1] | | | Crédito às Administrações Públicas | | | Crédito interno (excepto Administrações Públicas) | | | | | | Total | Por memória: | |
|---|---|---|---|---|---|---|---|---|---|---|---|---|---|---|---|---|
| | | | | | | | | | | Instituições financeiras não monetárias | | | | | | |
| | | Banco de Portugal | Outras instituições financeiras monetárias | Total | Crédito à Administração Central | Crédito às Administrações Públicas excepto Administração Central | Total | Particulares (incluindo emigrantes) | Sociedades não financeiras | Outros intermediários financeiros e auxiliares financeiros | Sociedades de seguros e fundos de pensões | Total | Total | | Activos líquidos sobre o exterior de OIFM denominados em euros | Crédito líquido à Administração Central |
| | | 1 | 2 | 3=1+2 | 4 | 5 | 6=4+5 | 7 | 8 | 9 | 10 | 11=9+10 | 12=7+8+11 | 13=3+6+12 | 14 | 15 |
| **06** | Dez | 15 297 | -65 621 | -50 324 | 5 412 | 4 709 | 10 121 | 115 108 | 106 715 | 21 342 | 1 108 | 22 450 | 244 273 | 204 070 | -60 216 | 742 |
| **07** | Dez | 16 825 | -69 052 | -52 227 | 4 269 | 4 584 | 8 852 | 127 411 | 122 188 | 24 523 | 1 016 | 25 539 | 275 138 | 231 764 | -61 340 | 657 |
| **08** | Dez | 4 723 | -45 313 | -40 590 | 4 743 | 5 441 | 10 184 | 132 691 | 138 614 | 25 290 | 2 123 | 27 413 | 298 718 | 268 312 | -41 363 | 1 441 |
| **09** | Jan | 9 366 | -48 539 | -39 173 | 5 099 | 5 420 | 10 519 | 132 390 | 139 286 | 26 323 | 2 377 | 28 700 | 300 376 | 271 722 | -41 167 | 3 165 |
| | Fev | 9 432 | -46 546 | -37 113 | 5 350 | 5 488 | 10 838 | 132 686 | 139 326 | 26 685 | 2 359 | 29 044 | 301 057 | 274 781 | -38 977 | 1 833 |
| | Mar | 8 165 | -42 334 | -34 169 | 5 525 | 5 536 | 11 062 | 133 115 | 139 523 | 29 013 | 2 156 | 31 169 | 303 807 | 280 700 | -33 889 | 1 141 |
| | Abr | 9 022 | -40 802 | -31 780 | 5 601 | 5 544 | 11 145 | 133 450 | 141 137 | 28 983 | 1 960 | 30 943 | 305 530 | 284 895 | -32 735 | 823 |
| | Mai | 9 533 | -41 722 | -32 189 | 6 271 | 5 547 | 11 817 | 133 852 | 142 004 | 29 028 | 1 626 | 30 655 | 306 510 | 286 138 | -33 722 | 1 605 |
| | Jun | 11 591 | -39 519 | -27 928 | 7 668 | 5 624 | 13 292 | 134 379 | 142 437 | 29 468 | 1 679 | 31 148 | 307 964 | 293 328 | -31 428 | 1 771 |
| | Jul | 7 406 | -35 844 | -28 438 | 9 660 | 5 698 | 15 358 | 134 760 | 142 319 | 28 923 | 1 826 | 30 749 | 307 827 | 294 747 | -29 242 | 7 144 |
| | Ago | 5 698 | -32 742 | -27 044 | 10 336 | 5 750 | 16 086 | 135 166 | 142 694 | 28 875 | 1 790 | 30 665 | 308 525 | 297 567 | -27 050 | 6 439 |
| | Set | 4 669 | -33 384 | -28 715 | 10 608 | 5 821 | 16 429 | 135 665 | 142 707 | 29 064 | 1 841 | 30 905 | 309 277 | 296 991 | -28 946 | 8 870 |
| | Out | 3 120 | -32 645 | -29 525 | 10 370 | 5 822 | 16 191 | 136 167 | 142 952 | 28 651 | 1 778 | 30 428 | 309 547 | 296 213 | -27 796 | 8 176 |
| | Nov | 2 975 | -30 121 | -27 146 | 10 355 | 5 909 | 16 263 | 136 673 | 143 394 | 28 997 | 1 897 | 30 894 | 310 961 | 300 079 | -25 829 | 8 857 |
| | Dez | 2 941 | -27 847 | -24 906 | 10 792 | 5 923 | 16 716 | 138 086 | 142 340 | 32 776 | 1 580 | 34 356 | 314 781 | 306 590 | -24 033 | 7 986 |
| **10** | Jan | 4 556 | -27 530 | -22 975 | 10 656 | 5 993 | 16 649 | 138 378 | 142 246 | 32 518 | 1 868 | 34 386 | 315 011 | 308 685 | -23 228 | 8 861 |
| | Fev | -43 | -22 837 | -22 880 | 12 349 | 6 054 | 18 403 | 138 740 | 142 619 | 32 518 | 2 186 | 34 704 | 316 064 | 311 587 | -19 503 | 8 922 |
| | Mar | 1 877 | -23 631 | -21 754 | 12 668 | 6 077 | 18 745 | 139 203 | 141 573 | 31 530 | 1 800 | 33 330 | 314 107 | 311 098 | -20 521 | 10 115 |
| | Abr | -2 598 | -22 345 | -24 942 | 15 701 | 6 256 | 21 957 | 139 555 | 141 384 | 32 301 | 1 999 | 34 300 | 315 238 | 312 252 | -20 478 | 10 828 |
| | Mai | -19 213 | -18 713 | -37 926 | 21 111 | 6 276 | 27 387 | 140 003 | 142 119 | 31 518 | 2 110 | 33 627 | 315 749 | 305 209 | -20 079 | 18 308 |
| | Jun | -23 638 | -15 509 | -39 147 | 21 263 | 6 297 | 27 560 | 140 486 | 142 473 | 33 328 | 2 790 | 36 118 | 319 077 | 307 491 | -16 156 | 17 793 |
| | | 1 | 2 | 3=1+2 | 4 | 5 | 6=4+5 | 7 | 8 | 9 | 10 | 11=9+10 | 12=7+8+11 | 13=3+6+12 | 14 | 15 |
| | | Banco de Portugal | Other monetary financial institutions | Total | Credit to the Central Government | Credit to the General Government except Central Government | Total | Private individuals (including emigrants) | Non-financial corporations | Other financial intermediaries and financial auxiliaries | Insurance corporations and pension funds | Total | Total | Total | Net external assets of other MFIs denominated in euros | Net credit to the Central Government |
| | | Net external assets[1] | | | Credit to the General Government | | | Domestic credit (except General Government) | | | | | | | Memo items: | |

## B.1.1 SÍNTESE MONETÁRIA - Passivo (continuação)

**Saldos em fim de mês**

## MONETARY SURVEY - Liabilities (continued)

**End-of-month figures**

Fonte / Source: Banco de Portugal

$10^6$ euros

| | | Emissão monetária deduzida de numerário denominado em euros na posse de IFM residentes[2] | Depósitos e equiparados | | | | | Títulos excepto capital | Unidades de participação de fundos do mercado monetário | Capital e reservas[3][4] | Diversos (líquidos) | Total | Por memória: |
|---|---|---|---|---|---|---|---|---|---|---|---|---|---|
| | | | Administrações Públicas (AP) | Particulares (incluindo emigrantes) | Sociedades não financeiras | Instituições financeiras não monetárias | Total | | | | | | Passivos até 2 anos face ao sector não monetário (excepto AC) |
| | | 16 | 17 | 18 | 19 | 20 | 21=17+18+19+20 | 22 | 23 | 24 | 25 | 26=16+21+..+25 | 27 |
| **06** | Dez | 13 083 | 8 098 | 93 236 | 30 354 | 22 925 | 154 613 | 16 591 | 751 | 38 640 | -19 609 | 204 070 | 147 693 |
| **07** | Dez | 14 095 | 7 618 | 100 759 | 29 913 | 27 282 | 165 571 | 31 756 | 376 | 41 315 | -21 349 | 231 764 | 156 775 |
| **08** | Dez | 16 033 | 7 045 | 115 218 | 29 329 | 38 600 | 190 191 | 46 970 | 14 | 44 416 | -29 311 | 268 312 | 183 204 |
| **09** | Jan | 16 166 | 6 106 | 116 016 | 28 497 | 39 166 | 189 785 | 49 876 | 18 | 45 387 | -29 511 | 271 722 | 183 362 |
| | Fev | 16 198 | 7 987 | 116 631 | 28 093 | 39 200 | 191 911 | 50 639 | 20 | 45 495 | -29 481 | 274 781 | 183 065 |
| | Mar | 16 341 | 8 640 | 115 427 | 29 279 | 43 753 | 197 099 | 51 096 | 21 | 45 453 | -29 310 | 280 700 | 181 809 |
| | Abr | 16 577 | 9 142 | 115 680 | 30 116 | 44 109 | 199 047 | 51 565 | 21 | 46 670 | -28 985 | 284 895 | 182 900 |
| | Mai | 16 649 | 9 614 | 114 786 | 28 928 | 43 442 | 196 769 | 54 277 | 19 | 47 135 | -28 710 | 286 138 | 180 833 |
| | Jun | 16 689 | 10 596 | 115 800 | 29 917 | 43 578 | 199 891 | 57 763 | 20 | 48 422 | -29 457 | 293 328 | 181 181 |
| | Jul | 16 878 | 6 274 | 116 797 | 29 796 | 44 174 | 197 041 | 61 491 | 15 | 49 221 | -29 899 | 294 747 | 181 288 |
| | Ago | 16 751 | 7 981 | 115 789 | 29 952 | 45 236 | 198 958 | 62 101 | 14 | 49 727 | -29 983 | 297 567 | 179 211 |
| | Set | 16 806 | 5 977 | 115 237 | 30 601 | 45 383 | 197 198 | 62 559 | 13 | 50 604 | -30 190 | 296 991 | 178 875 |
| | Out | 16 876 | 6 597 | 114 277 | 29 815 | 42 901 | 193 590 | 64 879 | 10 | 50 797 | -29 939 | 296 213 | 175 090 |
| | Nov | 16 933 | 5 562 | 115 632 | 30 172 | 42 596 | 193 962 | 67 304 | 12 | 52 317 | -30 449 | 300 079 | 175 428 |
| | Dez | 17 344 | 6 439 | 116 677 | 30 896 | 46 710 | 200 723 | 67 414 | 12 | 52 828 | -31 730 | 306 590 | 177 139 |
| **10** | Jan | 17 131 | 5 883 | 117 058 | 29 598 | 45 420 | 197 958 | 72 467 | 12 | 52 400 | -31 283 | 308 685 | 177 390 |
| | Fev | 17 138 | 7 340 | 117 473 | 29 638 | 45 755 | 200 206 | 72 402 | 30 | 53 727 | -31 916 | 311 587 | 176 539 |
| | Mar | 17 263 | 6 414 | 116 485 | 30 780 | 44 681 | 198 361 | 73 131 | 30 | 54 062 | -31 748 | 311 098 | 174 827 |
| | Abr | 17 498 | 9 131 | 116 695 | 30 337 | 42 986 | 199 149 | 74 362 | 29 | 53 484 | -32 271 | 312 252 | 175 325 |
| | Mai | 17 639 | 7 310 | 117 248 | 30 407 | 42 850 | 197 815 | 67 685 | 30 | 55 125 | -33 085 | 305 209 | 170 127 |
| | Jun | 17 802 | 7 919 | 118 402 | 29 743 | 44 513 | 200 578 | 65 752 | 35 | 55 297 | -31 973 | 307 491 | 169 722 |
| | | 16 | 17 | 18 | 19 | 20 | 21=17+18+19+20 | 22 | 23 | 24 | 25 | 26=16+21+..+25 | 27 |
| | | Notes and coins issued excluding those held by resident MFIs[2] | General Government (GG) | Private individuals (including emigrants) | Non-financial corporations | Non-monetary financial institutions | Total | Securities other than capital | Money market funds shares/units | Capital and reserves[3][4] | Other (net) | Total | Liabilities up to 2 years vis-à-vis non-monetary resident sector (except CG) |
| | | | Deposits and deposit-like instruments | | | | | | | | | | Memo items: |

(1) Exclui passivos sob a forma de títulos./Excludes liabilities for securities issued.
(2) Sobre o conceito, ver notas no fim da publicação./ For information on this concept see notes at the end of this publication.
(3) A noção de capital e reservas para fins estatísticos inclui provisões para créditos de cobrança duvidosa. / The capital and reserves definition for statistical purposes includes provisions for non-performing loans.
(4) A partir de Janeiro de 2003, inclui proveitos por natureza, líquidos de custos por natureza./ From January 2003 onwards, includes operating income net of operating costs.

## B.1.2 CONTRAPARTIDA DA VARIAÇÃO DOS PASSIVOS ATÉ 2 ANOS FACE AO SECTOR NÃO MONETÁRIO EXCEPTO ADMINISTRAÇÃO CENTRAL (AC)[1][2] (continua)

## COUNTERPARTS TO CHANGES IN LIABILITIES UP TO 2 YEARS VIS-À-VIS NON-MONETARY SECTOR EXCEPT CENTRAL GOVERNMENT (CG)[1][2] (to be continued)

**Variações de saldos em fim de mês** / **Changes in end-of-month figures**

Fonte / Source: Banco de Portugal

$10^6$euros / Em percentagem / In percentages

| | | Variações de 12 meses[3] | | | | | | | | Percentagem das variações de 12 meses | | | | | | | |
|---|---|---|---|---|---|---|---|---|---|---|---|---|---|---|---|---|---|
| | | Passivos até 2 anos face ao sector não monetário (excepto AC) | Contrapartida interna | | | | Contrapartida externa | | | Passivos até 2 anos face ao sector não monetário (excepto AC) | Contrapartida interna | | | | Contrapartida externa | | |
| | | | Crédito às Administrações Públicas (AP)[4] | Crédito ao sector não monetário (excepto AP) | Outras | Total | Banco de Portugal | Outras instituições financeiras monetárias | Total | | Crédito às Administrações Públicas[4] | Crédito ao sector não monetário (excepto AP) | Outras | Total | Banco de Portugal | Outras instituições financeiras monetárias | Total |
| | | 1=5+8 | 2 | 3 | 4 | 5=2+3+4 | 6 | 7 | 8=6+7 | 9 | 10 | 11 | 12 | 13 | 14 | 15 | 16 |
| | | Liabilities up to 2 years vis-à-vis non-monetary sector (exc. CG) | Domestic counterpart | | | | External counterpart | | | Liabilities up to 2 years vis-à-vis non-monetary sector (exc. CG) | Domestic counterpart | | | | External counterpart | | |
| | | 12 month changes[3] | | | | | | | | 12 month changes percentage | | | | | | | |
| 06 | Dez | 6 436 | 345 | 21 838 | -2 457 | 19 725 | 5 386 | -18 675 | -13 289 | 4.5 | 0.2 | 15.4 | -1.7 | 13.9 | 3.8 | -13.2 | -9.4 |
| 07 | Dez | 9 945 | -191 | 30 321 | -16 963 | 13 167 | 495 | -3 717 | -3 222 | 6.7 | -0.1 | 20.5 | -11.5 | 8.9 | 0.3 | -2.5 | -2.2 |
| 08 | Dez | 26 854 | 1 076 | 28 376 | -11 653 | 17 799 | -12 911 | 21 967 | 9 055 | 17.1 | 0.7 | 18.1 | -7.4 | 11.4 | -8.2 | 14.0 | 5.8 |
| 09 | Jan | 27 887 | 1 597 | 27 488 | -14 380 | 14 705 | -3 933 | 17 115 | 13 182 | 17.9 | 1.0 | 17.7 | -9.2 | 9.5 | -2.5 | 11.0 | 8.5 |
| | Fev | 28 140 | 8 | 26 206 | -14 708 | 11 506 | -4 736 | 21 370 | 16 634 | 18.1 | 0.0 | 16.9 | -9.5 | 7.4 | -3.1 | 13.8 | 10.7 |
| | Mar | 24 620 | -894 | 25 534 | -18 839 | 5 802 | -6 056 | 24 874 | 18 819 | 15.6 | -0.6 | 16.2 | -12.0 | 3.7 | -3.8 | 15.8 | 12.0 |
| | Abr | 23 561 | -9 | 23 446 | -21 156 | 2 281 | -3 367 | 24 647 | 21 280 | 14.8 | 0.0 | 14.7 | -13.3 | 1.4 | -2.1 | 15.5 | 13.4 |
| | Mai | 16 053 | 769 | 20 875 | -22 531 | -887 | -1 882 | 18 823 | 16 940 | 9.7 | 0.5 | 12.7 | -13.7 | -0.5 | -1.1 | 11.4 | 10.3 |
| | Jun | 13 067 | 602 | 18 503 | -27 330 | -8 226 | -125 | 21 418 | 21 293 | 7.8 | 0.4 | 11.0 | -16.2 | -4.9 | -0.1 | 12.7 | 12.7 |
| | Jul | 8 839 | 5 166 | 16 002 | -29 863 | -8 694 | -3 754 | 21 286 | 17 533 | 5.1 | 3.0 | 9.3 | -17.3 | -5.0 | -2.2 | 12.3 | 10.2 |
| | Ago | 6 686 | 4 218 | 15 642 | -32 699 | -12 838 | -2 282 | 21 807 | 19 525 | 3.9 | 2.4 | 9.0 | -18.9 | -7.4 | -1.3 | 12.6 | 11.3 |
| | Set | 4 034 | 7 063 | 16 191 | -35 244 | -11 990 | -5 837 | 21 861 | 16 024 | 2.3 | 4.0 | 9.2 | -20.1 | -6.8 | -3.3 | 12.5 | 9.1 |
| | Out | -2 216 | 6 707 | 14 812 | -38 886 | -17 367 | -3 606 | 18 757 | 15 151 | -1.2 | 3.8 | 8.3 | -21.8 | -9.7 | -2.0 | 10.5 | 8.5 |
| | Nov | -4 319 | 7 936 | 13 125 | -37 445 | -16 385 | -3 316 | 15 382 | 12 066 | -2.4 | 4.4 | 7.3 | -20.7 | -9.1 | -1.8 | 8.5 | 6.7 |
| | Dez | -5 773 | 6 899 | 14 773 | -39 703 | -18 031 | -3 478 | 15 736 | 12 258 | -3.2 | 3.8 | 8.1 | -21.7 | -9.8 | -1.9 | 8.6 | 6.7 |
| 10 | Jan | -5 363 | 6 229 | 13 533 | -38 696 | -18 934 | -5 502 | 19 072 | 13 571 | -2.9 | 3.4 | 7.4 | -21.1 | -10.3 | -3.0 | 10.4 | 7.4 |
| | Fev | -6 116 | 7 494 | 13 877 | -38 831 | -17 460 | -10 365 | 21 709 | 11 345 | -3.3 | 4.1 | 7.6 | -21.2 | -9.5 | -5.7 | 11.9 | 6.2 |
| | Mar | -6 752 | 9 224 | 9 165 | -34 337 | -15 948 | -7 948 | 17 144 | 9 196 | -3.7 | 5.1 | 5.0 | -18.9 | -8.8 | -4.4 | 9.4 | 5.1 |
| | Abr | -7 208 | 10 838 | 9 017 | -30 509 | -10 654 | -14 267 | 17 713 | 3 446 | -3.9 | 5.9 | 4.9 | -16.7 | -5.8 | -7.8 | 9.7 | 1.9 |
| | Mai | -10 767 | 17 256 | 8 532 | -27 492 | -1 703 | -32 580 | 23 516 | -9 064 | -6.0 | 9.5 | 4.7 | -15.2 | -0.9 | -18.0 | 13.0 | -5.0 |
| | Jun | -11 476 | 16 836 | 10 438 | -23 780 | 3 494 | -39 593 | 24 623 | -14 970 | -6.3 | 9.3 | 5.8 | -13.1 | 1.9 | -21.9 | 13.6 | -8.3 |

## B.1.2 CONTRAPARTIDA DA VARIAÇÃO DOS PASSIVOS ATÉ 2 ANOS FACE AO SECTOR NÃO MONETÁRIO EXCEPTO ADMINISTRAÇÃO CENTRAL (AC)[1][2] (continuação)

## COUNTERPARTS TO CHANGES IN LIABILITIES UP TO 2 YEARS VIS-À-VIS NON-MONETARY SECTOR EXCEPT CENTRAL GOVERNMENT (CG)[1][2] (continued)

**Variações de saldos em fim de mês** / **Changes in end-of-month figures**

Fonte / Source: Banco de Portugal

$10^6$ euros

| | | Variação mensal[3] | | | | | | | | Variação acumulada desde o início do ano[3] | | | | | | | |
|---|---|---|---|---|---|---|---|---|---|---|---|---|---|---|---|---|---|
| | | Passivos até 2 anos face ao sector não monetário (excepto AC) | Contrapartida interna | | | | Contrapartida externa | | | Passivos até 2 anos face ao sector não monetário (excepto AC) | Contrapartida interna | | | | Contrapartida externa | | |
| | | | Crédito às Administrações Públicas (AP)[4] | Crédito ao sector não monetário (excepto AP) | Outras | Total | Banco de Portugal | Outras instituições financeiras monetárias | Total | | Crédito às Administrações Públicas[4] | Crédito ao sector não monetário (excepto AP) | Outras | Total | Banco de Portugal | Outras instituições financeiras monetárias | Total |
| | | 17=21+24 | 18 | 19 | 20 | 21=18+19+20 | 22 | 23 | 24=22+23 | 25=29+32 | 26 | 27 | 28 | 29=26+27+28 | 30 | 31 | 32=30+31 |
| | | Liabilities up to 2 years vis-à-vis non-monetary sector (exc. CG) | Domestic counterpart | | | | External counterpart | | | Liabilities up to 2 years vis-à-vis non-monetary sector (exc. CG) | Domestic counterpart | | | | External counterpart | | |
| | | Monthly changes[3] | | | | | | | | Cumulative changes since the beginning of the year[3] | | | | | | | |
| 06 | Dez | 6 139 | -1 076 | 4 353 | -1 180 | 2 097 | 2 193 | 1 849 | 4 042 | 6 436 | 345 | 21 838 | -2 457 | 19 725 | 5 386 | -18 675 | -13 289 |
| 07 | Dez | 4 352 | -1 283 | 2 221 | 239 | 1 177 | 5 482 | -2 308 | 3 175 | 9 945 | -191 | 30 321 | -16 963 | 13 167 | 495 | -3 717 | -3 222 |
| 08 | Dez | 3 041 | 261 | 1 141 | -912 | 490 | 350 | 2 201 | 2 551 | 26 854 | 1 076 | 28 376 | -11 653 | 17 799 | -12 911 | 21 967 | 9 055 |
| 09 | Jan | -85 | 1 704 | 1 491 | -4 066 | -870 | 3 483 | -2 698 | 785 | -85 | 1 704 | 1 491 | -4 066 | -870 | 3 483 | -2 698 | 785 |
| | Fev | -178 | -1 281 | 804 | -1 563 | -2 040 | -357 | 2 218 | 1 862 | -263 | 423 | 2 296 | -5 629 | -2 910 | 3 127 | -480 | 2 647 |
| | Mar | -1 088 | -660 | 2 659 | -6 223 | -4 224 | -525 | 3 661 | 3 136 | -1 351 | -236 | 4 954 | -11 852 | -7 134 | 2 602 | 3 181 | 5 783 |
| | Abr | 1 076 | -321 | 1 639 | -2 719 | -1 402 | 1 134 | 1 344 | 2 478 | -275 | -558 | 6 593 | -14 572 | -8 536 | 3 736 | 4 525 | 8 261 |
| | Mai | -1 881 | 797 | 943 | -2 152 | -412 | 334 | -1 803 | -1 469 | -2 156 | 239 | 7 536 | -16 723 | -8 948 | 4 070 | 2 722 | 6 793 |
| | Jun | 355 | 253 | 1 545 | -5 983 | -4 185 | 2 324 | 2 217 | 4 541 | -1 800 | 491 | 9 082 | -22 707 | -13 134 | 6 394 | 4 940 | 11 333 |
| | Jul | 124 | 5 303 | -218 | -4 254 | 831 | -4 190 | 3 484 | -707 | -1 676 | 5 795 | 8 864 | -26 961 | -12 303 | 2 203 | 8 423 | 10 627 |
| | Ago | -2 052 | -669 | 599 | -2 911 | -2 981 | -1 765 | 2 695 | 929 | -3 728 | 5 125 | 9 463 | -29 873 | -15 284 | 438 | 11 118 | 11 556 |
| | Set | -263 | 2 519 | 721 | -1 293 | 1 948 | -1 197 | -1 013 | -2 210 | -3 991 | 7 645 | 10 184 | -31 166 | -13 337 | -759 | 10 105 | 9 346 |
| | Out | -3 755 | -706 | 358 | -2 309 | -2 657 | -1 809 | 712 | -1 097 | -7 745 | 6 938 | 10 543 | -33 475 | -15 994 | -2 568 | 10 817 | 8 249 |
| | Nov | 386 | 736 | 1 441 | -3 058 | -881 | -1 098 | 2 364 | 1 267 | -7 360 | 7 675 | 11 984 | -36 534 | -16 875 | -3 666 | 13 181 | 9 515 |
| | Dez | 1 587 | -775 | 2 789 | -3 169 | -1 156 | 188 | 2 555 | 2 743 | -5 773 | 6 899 | 14 773 | -39 703 | -18 031 | -3 478 | 15 736 | 12 258 |
| 10 | Jan | 324 | 1 034 | 252 | -3 060 | -1 774 | 1 459 | 639 | 2 098 | 324 | 1 034 | 252 | -3 060 | -1 774 | 1 459 | 639 | 2 098 |
| | Fev | -931 | -16 | 1 147 | -1 698 | -566 | -5 220 | 4 855 | -365 | -607 | 1 018 | 1 399 | -4 758 | -2 340 | -3 760 | 5 494 | 1 733 |
| | Mar | -1 724 | 1 070 | -2 053 | -1 728 | -2 711 | 1 892 | -905 | 987 | -2 330 | 2 089 | -654 | -6 486 | -5 051 | -1 868 | 4 589 | 2 721 |
| | Abr | 621 | 1 293 | 1 492 | 1 109 | 3 893 | -5 185 | 1 914 | -3 272 | -1 710 | 3 381 | 837 | -5 377 | -1 159 | -7 053 | 6 502 | -551 |
| | Mai | -5 440 | 7 215 | 458 | 865 | 8 538 | -17 979 | 4 000 | -13 979 | -7 150 | 10 596 | 1 296 | -4 512 | 7 379 | -25 032 | 10 502 | -14 529 |
| | Jun | -354 | -168 | 3 451 | -2 271 | 1 012 | -4 690 | 3 325 | -1 365 | -7 504 | 10 428 | 4 747 | -6 784 | 8 391 | -29 722 | 13 827 | -15 895 |

(1) As percentagens correspondem a contrapartidas em percentagem dos passivos até 2 anos face ao sector não monetário (excepto Administração Central) no início do período. / The percentages are counterparts in percentage of liabilities up to 2 years vis-à-vis non-monetary sector (except Central Government) in the beginning of the period.
(2) Circulação monetária é igual à emissão monetária (sobre o conceito, ver notas no fim da publicação) deduzida de notas e moedas na posse de outras IFM. / Currency is equal to notes and coins (for information on this concept, see notes at the end of this publication) excluding those held by other MFI.
(3) Variações calculadas com base em saldos em fim de mês corrigidos de reclassificações, de reavaliações cambiais e de preço e de abatimentos ao activo./ Changes in end-of-month figures corrected of reclassifications, exchange rate changes, price revaluations and write-offs/write-downs.
(4) Líquido dos passivos face à Administração Central. / Net of liabilities vis-à-vis Central Government.

## B.1.3 AGREGADOS DE CRÉDITO INTERNO[1]

**Taxas de variação anual**

Fonte / Source: Banco de Portugal

## DOMESTIC CREDIT AGGREGATES[1]

**Annual growth rates**

Em percentagem / In percentages

| | | Taxas de variação anual [a] | | | | | | | Taxas de variação anual [a] ajustadas de operações de titularização | | | | | | |
|---|---|---|---|---|---|---|---|---|---|---|---|---|---|---|---|
| | | Crédito às Administações Públicas[2] | | Crédito ao sector não monetário excepto Administrações Públicas | | | | Crédito interno total | Crédito às Administações Públicas[2] | | Crédito ao sector não monetário excepto Administrações Públicas | | | | Crédito interno total |
| | | Total | do qual: Crédito às Administrações Públicas (excepto AC) | Crédito a instituições financeiras não monetárias | Crédito a sociedades não financeiras | Crédito a particulares[3] | Total | | Total | do qual: Crédito às Administrações Públicas (excepto AC) | Crédito a instituições financeiras não monetárias | Crédito a sociedades não financeiras | Crédito a particulares[3] | Total | |
| | | 1 | 2 | 3 | 4 | 5 | 6 | 7 | 8 | 9 | 10 | 11 | 12 | 13 | 14 |
| **06** | Dez | 7.2 | 2.9 | 15.2 | 10.0 | 8.8 | 9.9 | 9.8 | 7.2 | 2.9 | 15.4 | 10.8 | 9.9 | 10.7 | 10.6 |
| **07** | Dez | -3.5 | -2.1 | 15.0 | 14.2 | 10.2 | 12.4 | 12.0 | -3.5 | -2.1 | 15.0 | 14.3 | 9.0 | 11.7 | 11.4 |
| **08** | Dez | 20.8 | 9.7 | 35.2 | 11.3 | 4.5 | 10.4 | 10.6 | 20.8 | 9.7 | 35.2 | 11.1 | 4.6 | 10.1 | 10.3 |
| **09** | Jan | 22.9 | 9.3 | 41.3 | 10.3 | 3.6 | 10.0 | 10.3 | 22.9 | 9.3 | 41.3 | 10.2 | 3.9 | 9.8 | 10.1 |
| | Fev | -0.2 | 10.8 | 44.8 | 9.1 | 3.1 | 9.4 | 9.2 | -0.2 | 10.8 | 44.8 | 9.0 | 3.5 | 9.3 | 9.1 |
| | Mar | -12.3 | 11.6 | 47.5 | 8.4 | 2.7 | 9.1 | 8.6 | -12.3 | 11.6 | 47.5 | 8.3 | 3.1 | 9.0 | 8.5 |
| | Abr | 0.8 | 10.6 | 42.7 | 7.8 | 2.1 | 8.3 | 8.1 | 0.8 | 10.6 | 42.7 | 7.7 | 2.7 | 8.3 | 8.1 |
| | Mai | 13.0 | 10.2 | 33.6 | 7.5 | 1.8 | 7.3 | 7.4 | 13.0 | 10.2 | 33.6 | 7.4 | 2.5 | 7.4 | 7.5 |
| | Jun | 9.1 | 12.0 | 31.4 | 6.2 | 1.5 | 6.4 | 6.5 | 9.1 | 12.0 | 31.4 | 6.2 | 2.2 | 6.5 | 6.6 |
| | Jul | 67.3 | 10.0 | 27.3 | 5.3 | 1.2 | 5.5 | 7.1 | 67.3 | 10.0 | 27.3 | 5.3 | 2.1 | 5.7 | 7.2 |
| | Ago | 52.5 | 8.5 | 27.6 | 5.0 | 1.1 | 5.3 | 6.6 | 52.5 | 8.5 | 27.6 | 4.9 | 2.0 | 5.6 | 6.8 |
| | Set | 92.7 | 9.3 | 25.6 | 4.3 | 2.6 | 5.5 | 7.8 | 92.7 | 9.3 | 25.6 | 4.3 | 2.1 | 5.1 | 7.3 |
| | Out | 93.2 | 10.9 | 20.2 | 4.1 | 2.7 | 5.0 | 7.1 | 93.2 | 10.9 | 20.2 | 4.1 | 2.3 | 4.7 | 6.7 |
| | Nov | 119.7 | 8.6 | 15.4 | 3.7 | 2.8 | 4.4 | 6.9 | 119.7 | 8.6 | 15.4 | 3.7 | 2.4 | 4.1 | 6.5 |
| | Dez | 99.7 | 8.9 | 24.0 | 2.6 | 3.5 | 4.9 | 7.1 | 99.7 | 8.9 | 24.0 | 2.6 | 2.3 | 4.3 | 6.4 |
| **10** | Jan | 71.9 | 10.6 | 16.9 | 2.5 | 3.9 | 4.5 | 6.4 | 71.9 | 10.6 | 17.0 | 2.5 | 2.8 | 3.9 | 5.7 |
| | Fev | 101.9 | 10.0 | 16.4 | 2.7 | 4.0 | 4.6 | 6.9 | 101.9 | 10.0 | 16.4 | 2.7 | 2.8 | 4.0 | 6.2 |
| | Mar | 137.7 | 9.4 | 4.0 | 1.8 | 4.0 | 3.0 | 5.9 | 137.7 | 9.4 | 4.0 | 1.8 | 2.9 | 2.5 | 5.3 |
| | Abr | 169.7 | 9.6 | 6.3 | 1.2 | 4.1 | 2.9 | 6.4 | 169.7 | 9.6 | 6.3 | 1.1 | 2.9 | 2.4 | 5.7 |
| | Mai | 241.0 | 9.9 | 5.2 | 1.1 | 4.1 | 2.8 | 8.2 | 241.0 | 9.9 | 5.2 | 1.0 | 3.0 | 2.3 | 7.5 |
| | Jun | 227.1 | 8.5 | 11.3 | 1.0 | 4.0 | 3.4 | 8.7 | 227.1 | 8.5 | 11.3 | 1.0 | 3.0 | 2.9 | 8.0 |
| | | 1 | 2 | 3 | 4 | 5 | 6 | 7 | 8 | 9 | 10 | 11 | 12 | 13 | 14 |
| | | Total | Credit to the General Government (except CG) of which: | Credit to the non-monetary financial institutions | Credit to non-financial corporations | Credit to private individuals[3] | Total | Total domestic credit | Total | Credit to the General Government (except CG) of which: | Credit to non-monetary financial institutions | Credit to non-financial corporations | Credit to private individuals[3] | Total | Total domestic credit |
| | | Credit to the General Government[2] | | Credit to the non-monetary sector except General Government | | | | | Credit to the General Government[2] | | Credit to the non-monetary sector except General Government | | | | |
| | | Annual growth rates [a] | | | | | | | Annual growth rates [a] adjusted for securitisation operations | | | | | | |

(1) Inclui crédito titulado e não titulado./ Includes securities and loans.
(2) Líquido dos passivos face à Administração Central. / Net of liabilities vis-à-vis Central Government.
(3) Inclui crédito a emigrantes./ Includes credit to emigrants.

## B.1.4 PASSIVOS ATÉ 2 ANOS FACE AO SECTOR RESIDENTE NÃO MONETÁRIO (EXCEPTO ADMINISTRAÇÃO CENTRAL - AC)

**Saldos em fim de mês**

Fonte / Source: Banco de Portugal

## LIABILITIES UP TO 2 YEARS VIS-À-VIS NON-MONETARY RESIDENT SECTOR (EXCEPT CENTRAL GOVERNMENT - CG)

**End-of-month figures**

$10^6$ euros

| | | Instrumento financeiro | | | | | | Sector institucional | | | | Moeda | | Total |
|---|---|---|---|---|---|---|---|---|---|---|---|---|---|---|
| | | Emissão monetária deduzida de numerário denominado em euros na posse de IFM residentes[1] | Responsabilidades à vista | Acordos de recompra | Outros depósitos e equiparados[2] | Títulos excepto capital | Unidades de participação de fundos do mercado monetário | Instituições financeiras não monetárias | Administrações Públicas (excepto AC) | Sector não financeiro excepto Administrações Públicas[3] | Sector não especificado | Euro[4] | Outras moedas | |
| | | 1 | 2 | 3 | 4 | 5 | 6 | 7 | 8 | 9 | 10 | 11 | 12 | 13=1+...+6=7+ +...+10=11+12 |
| **06** | Dez | 13 083 | 56 743 | 327 | 76 610 | 179 | 751 | 11 860 | 3 426 | 118 394 | 14 014 | 144 388 | 3 305 | 147 693 |
| **07** | Dez | 14 095 | 54 525 | 0 | 86 616 | 1 164 | 376 | 12 220 | 4 004 | 124 918 | 15 634 | 153 293 | 3 482 | 156 775 |
| **08** | Dez | 16 033 | 52 090 | 0 | 105 461 | 9 607 | 14 | 14 752 | 3 742 | 139 057 | 25 653 | 179 697 | 3 507 | 183 204 |
| **09** | Jan | 16 166 | 51 605 | 24 | 105 809 | 9 740 | 18 | 14 211 | 4 170 | 139 056 | 25 925 | 179 730 | 3 632 | 183 362 |
| | Fev | 16 198 | 50 795 | 0 | 106 501 | 9 551 | 20 | 13 939 | 4 468 | 138 890 | 25 768 | 179 229 | 3 836 | 183 065 |
| | Mar | 16 341 | 48 638 | 0 | 107 134 | 9 675 | 21 | 13 298 | 4 255 | 138 219 | 26 038 | 178 165 | 3 645 | 181 809 |
| | Abr | 16 577 | 49 922 | 0 | 107 021 | 9 358 | 21 | 14 114 | 4 363 | 138 467 | 25 956 | 179 219 | 3 681 | 182 900 |
| | Mai | 16 649 | 50 645 | 0 | 103 413 | 10 107 | 19 | 13 910 | 4 946 | 135 202 | 26 775 | 177 411 | 3 423 | 180 833 |
| | Jun | 16 689 | 51 853 | 0 | 102 437 | 10 182 | 20 | 13 869 | 4 695 | 135 727 | 26 891 | 177 701 | 3 480 | 181 181 |
| | Jul | 16 878 | 53 766 | 0 | 99 430 | 11 199 | 15 | 14 829 | 3 755 | 134 612 | 28 092 | 177 832 | 3 456 | 181 288 |
| | Ago | 16 751 | 52 661 | 0 | 98 386 | 11 399 | 14 | 14 559 | 4 079 | 132 409 | 28 164 | 175 742 | 3 468 | 179 211 |
| | Set | 16 806 | 53 291 | 0 | 96 763 | 12 002 | 13 | 14 447 | 4 236 | 131 371 | 28 821 | 175 487 | 3 388 | 178 875 |
| | Out | 16 876 | 51 283 | 0 | 94 739 | 12 182 | 10 | 13 658 | 4 399 | 127 964 | 29 068 | 171 691 | 3 399 | 175 090 |
| | Nov | 16 933 | 52 542 | 0 | 93 364 | 12 577 | 12 | 13 740 | 4 059 | 128 107 | 29 522 | 171 887 | 3 541 | 175 428 |
| | Dez | 17 344 | 53 293 | 0 | 93 720 | 12 771 | 12 | 15 133 | 3 630 | 128 250 | 30 126 | 173 557 | 3 582 | 177 139 |
| **10** | Jan | 17 131 | 53 076 | 0 | 91 539 | 15 632 | 12 | 14 197 | 4 084 | 126 334 | 32 775 | 173 858 | 3 531 | 177 390 |
| | Fev | 17 138 | 52 978 | 0 | 90 733 | 15 661 | 30 | 13 690 | 3 910 | 126 111 | 32 828 | 172 976 | 3 563 | 176 539 |
| | Mar | 17 263 | 51 276 | 0 | 90 296 | 15 963 | 30 | 12 194 | 3 857 | 125 521 | 33 255 | 171 285 | 3 543 | 174 827 |
| | Abr | 17 498 | 51 683 | 0 | 89 883 | 16 231 | 29 | 12 752 | 4 252 | 124 562 | 33 759 | 171 798 | 3 527 | 175 325 |
| | Mai | 17 639 | 53 632 | 0 | 88 462 | 10 363 | 30 | 12 914 | 4 495 | 124 685 | 28 033 | 166 562 | 3 565 | 170 127 |
| | Jun | 17 802 | 54 063 | 902 | 87 733 | 9 187 | 35 | 13 366 | 4 439 | 124 892 | 27 025 | 166 143 | 3 579 | 169 722 |
| | | 1 | 2 | 3 | 4 | 5 | 6 | 7 | 8 | 9 | 10 | 11 | 12 | 13=1+..+6=7+. ..+10=11+12 |
| | | Notes and coins issued excluding those held by resident MFI[1] | Overnight deposits | Repurchase agreements | Other deposits and deposit-like instruments[2] | Securities other than capital | Money market funds shares/units | Non-monetary financial institutions | General Government (except CG) | Non-financial sector except General Government[3] | Non-specified sector | Euro[4] | Other currencies | Total |
| | | Financial instrument | | | | | | Institutional sector | | | | Currency | | |

(1) Sobre o conceito, ver notas no fim da publicação./ For information on this concept see notes at the end of this publication.
(2) Excepto depósitos com pré-aviso superior a três meses./ Excluding deposits redeemable at notice over three months.
(3) Inclui emigrantes. / Includes emigrants.
(4) Inclui saldos nas denominações nacionais do euro. / Includes balances expressed in the national denominations of the euro.

## B.1.5 POR MEMÓRIA: EMPRÉSTIMOS CEDIDOS POR OUTRAS IFM EM OPERAÇÕES DE TITULARIZAÇÃO[1][2]

**Saldos em fim de mês[3]**

## MEMO ITEMS: LOANS SOLD BY OTHER MFI THROUGH SECURITISATION[1][2]

**End-of-month figures[3]**

Fonte / Source: Banco de Portugal

$10^6$ euros

| | | Sector residente | | | | | | | | | Sector não residente | Total |
|---|---|---|---|---|---|---|---|---|---|---|---|---|
| | | Sector não financeiro | | | | | Instituições financeiras não monetárias | | | Total | | |
| | | Administrações Públicas (AP) | Sociedades não financeiras | Particulares[4] | do qual: Para aquisição de habitação | Total | Outros intermediários financeiros e auxiliares financeiros | Sociedades de seguros e fundos de pensões | Total | | | |
| | | 1 | 2 | 3 | 4 | 5=1+2+3 | 6 | 7 | 8=6+7 | 9=5+8 | 10 | 11=9+10 |
| **06** | Dez | 0 | 784 | 12 959 | 12 856 | 13 744 | 8 | 23 | 31 | 13 774 | 289 | 14 064 |
| **07** | Dez | 0 | 994 | 12 692 | 12 639 | 13 686 | 1 | 23 | 24 | 13 709 | 320 | 14 029 |
| **08** | Dez | 0 | 974 | 13 415 | 13 383 | 14 388 | 0 | 23 | 23 | 14 411 | 351 | 14 762 |
| **09** | Jan | 0 | 946 | 13 322 | 13 291 | 14 268 | 0 | 23 | 23 | 14 290 | 348 | 14 639 |
| | Fev | 0 | 997 | 13 211 | 13 181 | 14 208 | 0 | 23 | 23 | 14 230 | 348 | 14 578 |
| | Mar | 0 | 968 | 13 071 | 13 042 | 14 039 | 0 | 23 | 23 | 14 062 | 345 | 14 406 |
| | Abr | 0 | 944 | 12 965 | 12 937 | 13 909 | 0 | 23 | 23 | 13 931 | 341 | 14 273 |
| | Mai | 0 | 1 002 | 12 833 | 12 805 | 13 835 | 3 | 23 | 26 | 13 861 | 338 | 14 198 |
| | Jun | 0 | 968 | 12 733 | 12 705 | 13 701 | 3 | 23 | 26 | 13 726 | 336 | 14 062 |
| | Jul | 0 | 932 | 12 650 | 12 623 | 13 582 | 3 | 23 | 26 | 13 608 | 335 | 13 943 |
| | Ago | 0 | 1 000 | 12 557 | 12 530 | 13 557 | 6 | 23 | 28 | 13 585 | 333 | 13 918 |
| | Set | 0 | 972 | 12 464 | 12 438 | 13 436 | 6 | 23 | 28 | 13 464 | 331 | 13 795 |
| | Out | 0 | 948 | 12 403 | 12 377 | 13 351 | 6 | 23 | 28 | 13 379 | 329 | 13 708 |
| | Nov | 0 | 1 003 | 12 287 | 12 261 | 13 290 | 5 | 23 | 28 | 13 318 | 324 | 13 642 |
| | Dez | 0 | 973 | 11 254 | 11 228 | 12 227 | 5 | 23 | 28 | 12 255 | 325 | 12 580 |
| **10** | Jan | 0 | 952 | 11 189 | 11 164 | 12 141 | 5 | 23 | 28 | 12 169 | 323 | 12 492 |
| | Fev | 0 | 930 | 11 112 | 11 086 | 12 042 | 5 | 23 | 28 | 12 070 | 323 | 12 393 |
| | Mar | 0 | 898 | 11 019 | 10 993 | 11 917 | 5 | 23 | 28 | 11 945 | 321 | 12 266 |
| | Abr | 1 | 873 | 10 913 | 10 895 | 11 787 | 5 | 23 | 28 | 11 815 | 319 | 12 134 |
| | Mai | 1 | 850 | 10 833 | 10 815 | 11 683 | 5 | 23 | 28 | 11 711 | 318 | 12 029 |
| | Jun | 1 | 885 | 10 823 | 10 808 | 11 709 | 5 | 23 | 28 | 11 736 | 313 | 12 049 |

| | 1 | 2 | 3 | 4 | 5=1+2+3 | 6 | 7 | 8=6+7 | 9=5+8 | 10 | 11=9+10 |
|---|---|---|---|---|---|---|---|---|---|---|---|
| | General Government (GG) | Non-financial corporations | Private individuals[4] | Housing of which: | Total | Other financial intermediaries and financial auxiliaries | Insurance corporation and pension funds | Total | Total | Non-resident sector | Total |
| | Non-financial sector | | | | | Non-monetary financial institutions | | | | | |
| | Resident sector | | | | | | | | | | |

(1) Não inclui crédito titulado e inclui apenas os empréstimos que foram retirados do activo das outras IFM./ Excludes securities and includes only loans redrawn from the other MFIs' balance sheet.
(2) Informação desagregada de acordo com as características originais do crédito./ The data is brokendown according to its original features.
(3) Valores registados em contas extrapatrimoniais./ Values recorded in off-balance sheet accounts.
(4) Inclui emigrantes./ Includes emigrants.

## B.2 Balanço do Banco de Portugal

*B.2 Balance sheet of the Banco de Portugal*

## B.2.1 BALANÇO DO BANCO DE PORTUGAL
**Saldos em fim do mês**

## BALANCE SHEET OF THE BANCO DE PORTUGAL
**End-of-month figures**

Fonte / Source: Banco de Portugal

$10^6$ euros

| | | Activos | | | | Passivos | | | | |
|---|---|---|---|---|---|---|---|---|---|---|
| | | | | | | | | Sector não especificado | | |
| | | Residentes | Não residentes | Imóveis, mobiliário e material | Total | Residentes[1] | Não residentes | Capital e reservas | Outros passivos (líquidos)[2] | Total |
| | | 1 | 2 | 3 | 4=1+2+3 | 5 | 6 | 7 | 8 | 9=5+...+8 |
| **06** | Dez | 467 | 22 058 | 77 | 22 602 | 19 770 | 6 762 | 6 283 | -10 213 | 22 602 |
| **07** | Dez | 2 706 | 23 097 | 76 | 25 879 | 25 095 | 6 272 | 7 427 | -12 915 | 25 879 |
| **08** | Dez | 10 372 | 23 739 | 74 | 34 185 | 23 151 | 19 016 | 8 523 | -16 505 | 34 185 |
| **09** | Fev | 5 363 | 25 876 | 74 | 31 312 | 21 482 | 16 443 | 10 181 | -16 795 | 31 312 |
| | Mar | 5 561 | 25 398 | 72 | 31 031 | 21 370 | 17 233 | 9 525 | -17 096 | 31 031 |
| | Abr | 5 085 | 25 156 | 72 | 30 313 | 22 133 | 16 134 | 9 273 | -17 227 | 30 313 |
| | Mai | 5 114 | 25 521 | 72 | 30 707 | 22 731 | 15 988 | 9 272 | -17 285 | 30 707 |
| | Jun | 10 721 | 25 318 | 71 | 36 110 | 30 769 | 13 727 | 9 056 | -17 442 | 36 110 |
| | Jul | 9 661 | 25 360 | 71 | 35 093 | 25 442 | 17 954 | 9 091 | -17 394 | 35 093 |
| | Ago | 9 803 | 26 096 | 71 | 35 970 | 24 139 | 20 398 | 9 176 | -17 743 | 35 970 |
| | Set | 9 720 | 25 838 | 70 | 35 628 | 23 261 | 21 168 | 9 433 | -18 235 | 35 628 |
| | Out | 11 898 | 26 200 | 71 | 38 169 | 23 800 | 23 080 | 9 723 | -18 435 | 38 169 |
| | Nov | 12 382 | 27 360 | 69 | 39 811 | 23 262 | 24 385 | 10 705 | -18 542 | 39 811 |
| | Dez | 16 660 | 27 259 | 70 | 43 989 | 27 904 | 24 318 | 10 463 | -18 696 | 43 989 |
| **10** | Jan | 16 052 | 27 633 | 69 | 43 754 | 28 716 | 23 077 | 10 652 | -18 692 | 43 754 |
| | Fev | 16 117 | 29 505 | 69 | 45 691 | 23 671 | 29 548 | 11 302 | -18 830 | 45 691 |
| | Mar | 16 235 | 30 498 | 69 | 46 802 | 25 774 | 28 621 | 11 418 | -19 011 | 46 802 |
| | Abr | 18 580 | 32 109 | 68 | 50 757 | 23 169 | 34 706 | 12 172 | -19 290 | 50 757 |
| | Mai | 37 364 | 34 562 | 68 | 71 994 | 24 076 | 53 775 | 13 576 | -19 434 | 71 994 |
| | Jun | 42 211 | 35 421 | 68 | 77 699 | 24 558 | 59 059 | 13 680 | -19 598 | 77 699 |
| | Jul | 50 812 | 34 876 | 67 | 85 756 | 23 600 | 69 098 | 12 296 | -19 239 | 85 756 |

| | 1 | 2 | 3 | 4=1+2+3 | 5 | 6 | 7 | 8 | 9=5+...+8 |
|---|---|---|---|---|---|---|---|---|---|
| | Residents | Non-residents | Fixed assets | Total | Residents[1] | Non-residents | Capital and reserves | Other liabilities (net)[2] | Total |
| | | | | | | | Non-specified sector | | |
| | Assets | | | | Liabilities | | | | |

(1) Inclui as responsabilidades por "emissão monetária" ( sobre o conceito, ver notas no fim da publicação)./ Includes liabilities for "notes and coins" (for information on this concept, see notes at the end of this publication).
(2) A partir de Janeiro de 2002, inclui a contrapartida da discrepância entre o montante de notas denominadas em euros legalmente emitidas e o montante efectivamente colocado em circulação (ver notas no fim da publicação, sobre o conceito de "emissão monetária" ). / Since January 2002 it includes the counterpart of the adjustment between the value of euro banknotes legally issued and the value of the euro banknotes put into circulation (see notes at the end of this publication for information on the concept of "notes and coins").

## B.2.2.1 ACTIVOS DO BANCO DE PORTUGAL FACE A RESIDENTES
**Saldos em fim do mês**

## ASSETS OF THE BANCO DE PORTUGAL VIS-À-VIS RESIDENTS
**End-of-month figures**

Fonte / Source: Banco de Portugal

$10^6$ euros

| | | Sociedades financeiras | | | | | | | | |
|---|---|---|---|---|---|---|---|---|---|---|
| | | do qual: | | | | | | | | |
| | | Cedência de liquidez | Outras instituições financeiras monetárias | Outros intermediários financeiros e auxiliares financeiros | Sociedades de seguros e fundos de pensões | Total | Administração Central | Administrações Públicas excepto Administração Central | Sector não financeiro excepto Administrações Públicas | Total |
| | | 1 | 2 | 3 | 4 | 5=2+3+4 | 6 | 7 | 8 | 9=5+...+8 |
| **06** | Dez | 161 | 298 | 38 | 0 | 335 | 0 | 0 | 131 | 467 |
| **07** | Dez | 2 464 | 2 535 | 38 | 0 | 2 573 | 0 | 0 | 133 | 2 706 |
| **08** | Dez | 10 210 | 10 217 | 36 | 1 | 10 254 | 0 | 0 | 118 | 10 372 |
| **09** | Fev | 5 207 | 5 207 | 36 | 1 | 5 245 | 0 | 0 | 118 | 5 363 |
| | Mar | 5 366 | 5 404 | 36 | 1 | 5 442 | 0 | 0 | 119 | 5 561 |
| | Abr | 4 927 | 4 927 | 36 | 1 | 4 965 | 0 | 0 | 120 | 5 085 |
| | Mai | 4 957 | 4 957 | 36 | 1 | 4 995 | 0 | 0 | 119 | 5 114 |
| | Jun | 10 543 | 10 565 | 36 | 1 | 10 602 | 0 | 0 | 119 | 10 721 |
| | Jul | 9 314 | 9 504 | 36 | 1 | 9 542 | 0 | 0 | 120 | 9 661 |
| | Ago | 9 429 | 9 645 | 36 | 1 | 9 683 | 0 | 0 | 120 | 9 803 |
| | Set | 9 346 | 9 563 | 36 | 1 | 9 601 | 0 | 0 | 120 | 9 720 |
| | Out | 11 406 | 11 741 | 36 | 1 | 11 778 | 0 | 0 | 120 | 11 898 |
| | Nov | 11 753 | 12 224 | 36 | 1 | 12 262 | 0 | 0 | 120 | 12 382 |
| | Dez | 16 061 | 16 503 | 36 | 1 | 16 540 | 0 | 0 | 120 | 16 660 |
| **10** | Jan | 15 283 | 15 895 | 36 | 1 | 15 933 | 0 | 0 | 119 | 16 052 |
| | Fev | 15 347 | 15 960 | 36 | 1 | 15 997 | 0 | 0 | 119 | 16 117 |
| | Mar | 15 455 | 16 078 | 36 | 1 | 16 115 | 0 | 0 | 120 | 16 235 |
| | Abr | 17 721 | 18 421 | 36 | 1 | 18 459 | 0 | 0 | 121 | 18 580 |
| | Mai | 35 771 | 36 768 | 36 | 1 | 36 806 | 437 | 0 | 122 | 37 364 |
| | Jun | 40 194 | 41 509 | 36 | 1 | 41 546 | 542 | 0 | 122 | 42 211 |
| | Jul | 48 833 | 50 086 | 36 | 1 | 50 123 | 567 | 0 | 122 | 50 812 |

| | 1 | 2 | 3 | 4 | 5=2+3+4 | 6 | 7 | 8 | 9=5+...+8 |
|---|---|---|---|---|---|---|---|---|---|
| | Provision of liquidity | Other monetary financial institutions | Other financial intermediaries and financial auxiliaries | Insurance corporations and pension funds | Total | Central Government | General Government except Central Government | Non-financial sector except General Government | Total |
| | of which: | | | | | | | | |
| | Financial corporations | | | | | | | | |

## B.2.2.2 PASSIVOS DO BANCO DE PORTUGAL FACE A RESIDENTES
**Saldos em fim de mês**

## LIABILITIES OF THE BANCO DE PORTUGAL VIS-À-VIS RESIDENTS
**End-of-month figures**

Fonte / Source: Banco de Portugal

$10^6$ euros

| | | Emissão monetária[1] | Passivos por absorção de liquidez | | | | | Outros passivos | | | | Administração Central | Administrações Públicas excepto Administração Central | Total |
|---|---|---|---|---|---|---|---|---|---|---|---|---|---|---|
| | | | dos quais: Títulos de depósito | Outras instituições financeiras monetárias[2] | Outros interme-diários financeiros e auxiliares financeiros | Sociedades de seguros e fundos de pensões | Total | Outras instituições financeiras monetárias | Outros interme-diários financeiros e auxiliares financeiros | Sociedades de seguros e fundos de pensões | Total | | | |
| | | 1 | 2 | 3 | 4 | 5 | 6=3+4+5 | 7 | 8 | 9 | 10=7+8+9 | 11 | 12 | 13=1+6+10+11+12 |
| **06** | Dez | 14 721 | 0 | 0 | 0 | 0 | 0 | 5 049 | 1 | 0 | 5 050 | 0 | 0 | 19 770 |
| **07** | Dez | 15 828 | 0 | 0 | 0 | 0 | 0 | 9 266 | 1 | 0 | 9 267 | 0 | 0 | 25 095 |
| **08** | Dez | 17 749 | 0 | 570 | 0 | 0 | 570 | 4 832 | 0 | 0 | 4 832 | 0 | 0 | 23 151 |
| **09** | Fev | 17 617 | 0 | 0 | 0 | 0 | 0 | 3 865 | 0 | 0 | 3 865 | 0 | 0 | 21 482 |
| | Mar | 17 736 | 0 | 25 | 0 | 0 | 25 | 3 608 | 0 | 0 | 3 608 | 1 | 0 | 21 370 |
| | Abr | 18 014 | 0 | 321 | 0 | 0 | 321 | 3 766 | 31 | 0 | 3 797 | 1 | 0 | 22 133 |
| | Mai | 18 068 | 0 | 66 | 0 | 0 | 66 | 4 596 | 0 | 0 | 4 596 | 1 | 0 | 22 731 |
| | Jun | 18 128 | 0 | 8 132 | 0 | 0 | 8 132 | 4 508 | 0 | 0 | 4 508 | 1 | 0 | 30 769 |
| | Jul | 18 335 | 0 | 3 108 | 0 | 0 | 3 108 | 3 998 | 0 | 0 | 3 998 | 1 | 0 | 25 442 |
| | Ago | 18 222 | 0 | 1 808 | 0 | 0 | 1 808 | 4 108 | 0 | 0 | 4 108 | 1 | 0 | 24 139 |
| | Set | 18 216 | 0 | 1 430 | 0 | 0 | 1 430 | 3 614 | 0 | 0 | 3 614 | 1 | 0 | 23 261 |
| | Out | 18 315 | 0 | 1 339 | 0 | 0 | 1 339 | 4 145 | 0 | 0 | 4 145 | 1 | 0 | 23 800 |
| | Nov | 18 425 | 0 | 1 067 | 0 | 0 | 1 067 | 3 769 | 0 | 0 | 3 769 | 1 | 0 | 23 262 |
| | Dez | 19 130 | 0 | 4 235 | 0 | 0 | 4 235 | 4 536 | 0 | 0 | 4 536 | 2 | 0 | 27 904 |
| **10** | Jan | 18 599 | 0 | 5 978 | 0 | 0 | 5 978 | 4 139 | 0 | 0 | 4 139 | 1 | 0 | 28 716 |
| | Fev | 18 615 | 0 | 828 | 0 | 0 | 828 | 4 227 | 0 | 0 | 4 227 | 1 | 0 | 23 671 |
| | Mar | 18 910 | 0 | 2 914 | 0 | 0 | 2 914 | 3 949 | 0 | 0 | 3 949 | 1 | 0 | 25 774 |
| | Abr | 18 937 | 0 | 459 | 0 | 0 | 459 | 3 735 | 37 | 0 | 3 772 | 1 | 0 | 23 169 |
| | Mai | 19 104 | 0 | 687 | 0 | 0 | 687 | 4 281 | 4 | 0 | 4 285 | 1 | 0 | 24 076 |
| | Jun | 19 261 | 0 | 1 754 | 0 | 0 | 1 754 | 3 538 | 4 | 0 | 3 542 | 1 | 0 | 24 558 |
| | Jul | 19 461 | 0 | 911 | 0 | 0 | 911 | 3 223 | 4 | 0 | 3 227 | 1 | 0 | 23 600 |

| | 1 | 2 | 3 | 4 | 5 | 6=3+4+5 | 7 | 8 | 9 | 10=7+8+9 | 11 | 12 | 13=1+6+10+11+12 |
|---|---|---|---|---|---|---|---|---|---|---|---|---|---|
| | Notes and coins[1] | Central bank securities of which: | Other monetary financial institutions[2] | Other financial interme-diaries and financial auxiliaries | Insurance corporations and pension funds | Total | Other monetary financial institutions | Other financial interme-diaries and financial auxiliaries | Insurance corporations and pension funds | Total | Central Government | General Government except Central Government | Total |
| | | Absorption of liquidity liabilities | | | | | Other liabilities | | | | | | |

(1) Sobre o conceito, ver notas no fim da publicação./ For information on this concept, see notes at the end of this publication.
(2) A partir de Janeiro de 2008 passou a autonomizar-se os passivos por absorção de liquidez, que anteriormente estavam incluídos em "Outros passivos face a OIFM" (coluna 7 deste quadro). / From January 2008 onwards, the absorption of liquidity liabilities are separately identified. Previously, these operations were included in "Other liabilities – Other monetary financial institutions" (column 7 of this table)

## B.2.3.1 ACTIVOS DO BANCO DE PORTUGAL FACE A NÃO RESIDENTES
**Por instrumento financeiro e prazo - Saldos em fim de mês**

## ASSETS OF THE BANCO DE PORTUGAL VIS-À-VIS NON-RESIDENTS
**By financial instrument and maturity - End-of-month figures**

Fonte / Source: Banco de Portugal

$10^6$ euros

| | | Numerário | Ouro monetário[1] | Direitos de saque especiais | Activos face ao FMI | Créditos e equiparados | | | Títulos excepto acções | | | Acções e outras participações | Total |
|---|---|---|---|---|---|---|---|---|---|---|---|---|---|
| | | | | | | Até 1 ano | A mais de 1 ano | Total | Até 1 ano | A mais de 1 ano | Total | | |
| | | 1 | 2 | 3 | 4 | 5 | 6 | 7=5+6 | 8 | 9 | 10=8+9 | 11 | 12=1+....+4+7+ +10+11 |
| **06** | Dez | 0 | 5 937 | 86 | 90 | 3 911 | 239 | 4 150 | 4 722 | 6 952 | 11 673 | 121 | 22 058 |
| **07** | Dez | 0 | 6 989 | 84 | 63 | 4 941 | 961 | 5 902 | 3 095 | 6 842 | 9 937 | 123 | 23 097 |
| **08** | Dez | 0 | 7 644 | 88 | 119 | 1 554 | 0 | 1 554 | 1 688 | 12 523 | 14 212 | 123 | 23 739 |
| **09** | Fev | 0 | 9 180 | 93 | 125 | 1 383 | 0 | 1 383 | 1 631 | 13 339 | 14 970 | 125 | 25 876 |
| | Mar | 0 | 8 489 | 89 | 130 | 1 194 | 0 | 1 194 | 1 167 | 14 194 | 15 360 | 136 | 25 398 |
| | Abr | 0 | 8 236 | 90 | 130 | 1 378 | 0 | 1 378 | 1 256 | 13 930 | 15 186 | 136 | 25 156 |
| | Mai | 0 | 8 479 | 88 | 170 | 1 214 | 0 | 1 214 | 1 247 | 14 187 | 15 434 | 136 | 25 521 |
| | Jun | 0 | 8 188 | 88 | 170 | 1 228 | 0 | 1 228 | 1 292 | 14 216 | 15 508 | 136 | 25 318 |
| | Jul | 0 | 8 146 | 88 | 170 | 1 420 | 0 | 1 420 | 1 009 | 14 391 | 15 400 | 136 | 25 360 |
| | Ago | 0 | 8 192 | 787 | 201 | 1 332 | 0 | 1 332 | 922 | 14 525 | 15 447 | 136 | 26 096 |
| | Set | 0 | 8 409 | 901 | 200 | 1 468 | 0 | 1 468 | 408 | 14 315 | 14 723 | 136 | 25 838 |
| | Out | 0 | 8 679 | 895 | 199 | 1 875 | 0 | 1 875 | 409 | 14 007 | 14 416 | 136 | 26 200 |
| | Nov | 0 | 9 594 | 893 | 198 | 1 668 | 0 | 1 668 | 313 | 14 557 | 14 871 | 136 | 27 360 |
| | Dez | 0 | 9 425 | 907 | 234 | 2 606 | 0 | 2 606 | 240 | 13 711 | 13 951 | 136 | 27 259 |
| **10** | Jan | 0 | 9 534 | 927 | 239 | 1 990 | 0 | 1 990 | 323 | 14 483 | 14 806 | 136 | 27 633 |
| | Fev | 0 | 10 082 | 941 | 243 | 2 309 | 0 | 2 309 | 137 | 15 656 | 15 794 | 136 | 29 505 |
| | Mar | 0 | 10 123 | 939 | 221 | 2 514 | 0 | 2 514 | 27 | 16 539 | 16 566 | 136 | 30 498 |
| | Abr | 0 | 10 855 | 946 | 223 | 2 451 | 0 | 2 451 | 50 | 17 448 | 17 498 | 136 | 32 109 |
| | Mai | 0 | 12 131 | 992 | 293 | 2 263 | 0 | 2 263 | 50 | 18 697 | 18 747 | 136 | 34 562 |
| | Jun | 0 | 12 432 | 1 004 | 296 | 2 149 | 0 | 2 149 | 50 | 19 353 | 19 403 | 136 | 35 421 |
| | Jul | 0 | 11 026 | 971 | 293 | 2 449 | 0 | 2 449 | 127 | 19 875 | 20 002 | 136 | 34 876 |

| | 1 | 2 | 3 | 4 | 5 | 6 | 7=5+6 | 8 | 9 | 10=8+9 | 11 | 12=1+....+4+7+ +10+11 |
|---|---|---|---|---|---|---|---|---|---|---|---|---|
| | Notes and coins | Monetary gold[1] | Special drawing rights | Assets vis-à-vis IMF | Up to 1 year | Over 1 year | Total | Up to 1 year | Over 1 year | Total | Shares and other equity | Total |
| | | | | | Credits and credit-like instruments | | | Securities other than shares | | | | |

(1) Inclui o ouro afecto a *swaps*. / Includes gold *swaps*.

## B.2.3.2 PASSIVOS DO BANCO DE PORTUGAL FACE A NÃO RESIDENTES

**Por instrumento financeiro e prazo - Saldos em fim de mês**

## LIABILITIES OF THE BANCO DE PORTUGAL VIS-À-VIS NON-RESIDENTS

**By financial instrument and maturity - End-of-month figures**

Fonte / Source: Banco de Portugal

$10^6$ euros

| | | Contrapartida dos direitos de saque especiais | Depósitos e equiparados | | | | Total |
|---|---|---|---|---|---|---|---|
| | | | À vista | Até 1 ano | A mais de 1 ano | Total | |
| | | 1 | 2 | 3 | 4 | 5=2+3+4 | 6=1+5 |
| **06** | Dez | 61 | 6 611 | 89 | 0 | 6 701 | 6 762 |
| **07** | Dez | 57 | 6 214 | 0 | 0 | 6 214 | 6 272 |
| **08** | Dez | 59 | 18 957 | 0 | 0 | 18 957 | 19 016 |
| **09** | Fev | 62 | 16 382 | 0 | 0 | 16 382 | 16 443 |
| | Mar | 60 | 17 173 | 0 | 0 | 17 173 | 17 233 |
| | Abr | 60 | 16 074 | 0 | 0 | 16 074 | 16 134 |
| | Mai | 59 | 15 930 | 0 | 0 | 15 930 | 15 988 |
| | Jun | 59 | 13 668 | 0 | 0 | 13 668 | 13 727 |
| | Jul | 59 | 17 895 | 0 | 0 | 17 895 | 17 954 |
| | Ago | 758 | 19 640 | 0 | 0 | 19 640 | 20 398 |
| | Set | 872 | 20 296 | 0 | 0 | 20 296 | 21 168 |
| | Out | 866 | 22 214 | 0 | 0 | 22 214 | 23 080 |
| | Nov | 864 | 23 521 | 0 | 0 | 23 521 | 24 385 |
| | Dez | 878 | 23 440 | 0 | 0 | 23 440 | 24 318 |
| **10** | Jan | 897 | 22 180 | 0 | 0 | 22 180 | 23 077 |
| | Fev | 911 | 28 637 | 0 | 0 | 28 637 | 29 548 |
| | Mar | 908 | 27 713 | 0 | 0 | 27 713 | 28 621 |
| | Abr | 915 | 33 791 | 0 | 0 | 33 791 | 34 706 |
| | Mai | 960 | 52 814 | 0 | 0 | 52 814 | 53 775 |
| | Jun | 971 | 58 088 | 0 | 0 | 58 088 | 59 059 |
| | Jul | 940 | 68 158 | 0 | 0 | 68 158 | 69 098 |

| | 1 | 2 | 3 | 4 | 5=2+3+4 | 6=1+5 |
|---|---|---|---|---|---|---|
| | Counterpart of special drawing rights | Overnight | Up to 1 year | Over 1 year | Total | Total |
| | | Deposits and deposit-like instruments | | | | |

## B.2.4 ACTIVOS E PASSIVOS DO BANCO DE PORTUGAL FACE A NÃO RESIDENTES

**Por países da área do euro e fora da área do euro - Saldos em fim de mês**

## ASSETS AND LIABILITIES OF THE BANCO DE PORTUGAL VIS-À-VIS NON-RESIDENTS

**By euro area and non-euro area countries - End-of-month figures**

Fonte / Source: Banco de Portugal

$10^6$ euros

| | | Activos | | | | | | | Passivos | | | | | | |
|---|---|---|---|---|---|---|---|---|---|---|---|---|---|---|---|
| | | Instituições financeiras monetárias | | | Sector não monetário | | | Total | Instituições financeiras monetárias | | | Sector não monetário | | | Total |
| | | Países da área do euro | Países fora da área do euro | Total | Países da área do euro | Países fora da área do euro | Total | | Países da área do euro | Países fora da área do euro | Total | Países da área do euro | Países fora da área do euro | Total | |
| | | 1 | 2 | 3=1+2 | 4 | 5 | 6=4+5 | 7=3+6 | 8 | 9 | 10=8+9 | 11 | 12 | 13=11+12 | 14=10+13 |
| **06** | Dez | 2 840 | 2 608 | 5 448 | 9 143 | 7 467 | 16 610 | 22 058 | 6 626 | 64 | 6 691 | 0 | 71 | 71 | 6 762 |
| **07** | Dez | 2 586 | 4 167 | 6 754 | 8 230 | 8 113 | 16 344 | 23 097 | 6 206 | 0 | 6 206 | 0 | 65 | 65 | 6 272 |
| **08** | Dez | 2 671 | 735 | 3 406 | 11 596 | 8 736 | 20 333 | 23 739 | 18 953 | 0 | 18 953 | 0 | 62 | 62 | 19 016 |
| **09** | Fev | 2 689 | 574 | 3 263 | 12 168 | 10 445 | 22 613 | 25 876 | 16 378 | 0 | 16 378 | 0 | 65 | 65 | 16 443 |
| | Mar | 2 692 | 368 | 3 060 | 12 578 | 9 760 | 22 338 | 25 398 | 17 169 | 0 | 17 169 | 0 | 64 | 64 | 17 233 |
| | Abr | 2 592 | 594 | 3 186 | 12 506 | 9 465 | 21 971 | 25 156 | 16 070 | 0 | 16 071 | 0 | 64 | 64 | 16 134 |
| | Mai | 2 589 | 432 | 3 021 | 12 890 | 9 611 | 22 500 | 25 521 | 15 926 | 0 | 15 926 | 0 | 62 | 62 | 15 988 |
| | Jun | 2 595 | 422 | 3 017 | 12 977 | 9 324 | 22 301 | 25 318 | 13 662 | 0 | 13 662 | 0 | 64 | 64 | 13 727 |
| | Jul | 2 638 | 614 | 3 252 | 12 902 | 9 207 | 22 108 | 25 360 | 17 892 | 0 | 17 892 | 0 | 62 | 62 | 17 954 |
| | Ago | 2 707 | 528 | 3 234 | 12 882 | 9 980 | 22 862 | 26 096 | 19 636 | 0 | 19 637 | 0 | 762 | 762 | 20 398 |
| | Set | 2 719 | 665 | 3 384 | 12 186 | 10 267 | 22 453 | 25 838 | 20 292 | 0 | 20 293 | 0 | 876 | 876 | 21 168 |
| | Out | 2 651 | 664 | 3 315 | 12 057 | 10 828 | 22 885 | 26 200 | 22 210 | 0 | 22 210 | 0 | 870 | 870 | 23 080 |
| | Nov | 2 742 | 625 | 3 367 | 12 549 | 11 444 | 23 993 | 27 360 | 23 517 | 0 | 23 517 | 0 | 868 | 868 | 24 385 |
| | Dez | 2 648 | 1 197 | 3 846 | 11 693 | 11 721 | 23 413 | 27 259 | 23 436 | 0 | 23 437 | 0 | 881 | 881 | 24 318 |
| **10** | Jan | 2 712 | 891 | 3 604 | 12 398 | 11 632 | 24 029 | 27 633 | 22 176 | 0 | 22 176 | 0 | 901 | 901 | 23 077 |
| | Fev | 2 686 | 1 059 | 3 745 | 13 267 | 12 494 | 25 760 | 29 505 | 28 636 | 0 | 28 636 | 0 | 912 | 912 | 29 548 |
| | Mar | 2 717 | 784 | 3 501 | 13 926 | 13 071 | 26 997 | 30 498 | 27 712 | 0 | 27 713 | 0 | 909 | 909 | 28 621 |
| | Abr | 2 855 | 897 | 3 752 | 14 519 | 13 837 | 28 357 | 32 109 | 33 791 | 0 | 33 791 | 0 | 915 | 915 | 34 706 |
| | Mai | 3 080 | 1 007 | 4 087 | 15 553 | 14 922 | 30 475 | 34 562 | 52 814 | 0 | 52 814 | 0 | 960 | 960 | 53 775 |
| | Jun | 3 118 | 1 116 | 4 234 | 16 146 | 15 041 | 31 187 | 35 421 | 58 087 | 0 | 58 087 | 0 | 972 | 972 | 59 059 |
| | Jul | 3 336 | 1 271 | 4 607 | 16 216 | 14 054 | 30 270 | 34 876 | 68 158 | 0 | 68 158 | 0 | 940 | 940 | 69 098 |

| | 1 | 2 | 3=1+2 | 4 | 5 | 6=4+5 | 7=3+6 | 8 | 9 | 10=8+9 | 11 | 12 | 13=11+12 | 14=10+13 |
|---|---|---|---|---|---|---|---|---|---|---|---|---|---|---|
| | Euro area countries | Non-euro area countries | Total | Euro area countries | Non-euro area countries | Total | Total | Euro area countries | Non-euro area countries | Total | Euro area countries | Non-euro area countries | Total | Total |
| | Monetary financial institutions | | | Non-monetary sector | | | | Monetary financial institutions | | | Non-monetary sector | | | |
| | Assets | | | | | | | Liabilities | | | | | | |

## B.3 Balanço das outras instituições financeiras monetárias

## *B.3 Balance sheet of other monetary financial institutions*

## B.3.0 BALANÇO CONSOLIDADO DAS OUTRAS INSTITUIÇÕES FINANCEIRAS MONETÁRIAS (RESIDENTES)[1] - Activo (continua)

## OTHER (RESIDENT) MONETARY FINANCIAL INSTITUTIONS CONSOLIDATED BALANCE SHEET[1] - Assets (to be continued)

**Saldos em fim de mês** — **End-of-month figures**

Fonte / Source: Banco de Portugal — $10^6$ euros

| | | Activos face ao Banco de Portugal[2] | Activos face ao exterior | | | | | | | | | Activos face ao sector não monetário residente | | | Activos diversos | Total do activo |
|---|---|---|---|---|---|---|---|---|---|---|---|---|---|---|---|---|
| | | | Créditos e equiparados | | | | | Títulos | | | Total | | | | | |
| | | | Face a outras IFM | | | Face a outros sectores | Total | de outras IFM | de outros sectores | Total | | Empréstimos | Títulos | Total | | |
| | | | Sede e sucursais da própria instituição | OutrasIFM excepto sede e sucursais da própria instituição | Total | | | | | | | | | | | |
| | | 1 | 2 | 3 | 4=2+3 | 5 | 6=4+5 | 7 | 8 | 9=7+8 | 10=6+9 | 11 | 12 | 13=11+12 | 14 | 15=1+10+13+14 |
| 06 | Dez | 6 686 | 21 770 | 34 251 | 56 020 | 7 891 | 63 911 | 7 945 | 13 128 | 21 074 | 84 985 | 223 126 | 31 099 | 254 225 | 7 680 | 353 576 |
| 07 | Dez | 10 999 | 23 818 | 34 530 | 58 348 | 10 276 | 68 624 | 8 304 | 16 611 | 24 914 | 93 539 | 247 597 | 36 223 | 283 820 | 5 983 | 394 341 |
| 08 | Dez | 7 119 | 18 818 | 26 810 | 45 628 | 14 624 | 60 252 | 8 355 | 31 443 | 39 799 | 100 051 | 267 351 | 41 396 | 308 747 | 7 891 | 423 807 |
| 09 | Jan | 5 646 | 18 161 | 28 142 | 46 303 | 15 355 | 61 658 | 8 626 | 30 352 | 38 977 | 100 635 | 266 858 | 43 881 | 310 740 | 7 790 | 424 811 |
| | Fev | 5 284 | 18 881 | 30 062 | 48 944 | 15 507 | 64 451 | 8 575 | 29 975 | 38 550 | 103 000 | 267 593 | 44 146 | 311 739 | 7 444 | 427 468 |
| | Mar | 5 027 | 17 560 | 28 426 | 45 986 | 15 972 | 61 958 | 8 687 | 33 878 | 42 565 | 104 523 | 268 227 | 46 486 | 314 712 | 6 358 | 430 621 |
| | Abr | 5 523 | 16 581 | 29 400 | 45 981 | 16 697 | 62 678 | 9 178 | 35 109 | 44 287 | 106 965 | 269 331 | 47 187 | 316 518 | 5 734 | 434 740 |
| | Mai | 6 081 | 16 339 | 25 783 | 42 122 | 16 543 | 58 665 | 9 367 | 35 210 | 44 577 | 103 242 | 270 380 | 47 791 | 318 171 | 5 203 | 432 697 |
| | Jun | 14 079 | 15 692 | 27 668 | 43 360 | 15 760 | 59 119 | 9 154 | 35 872 | 45 026 | 104 145 | 271 064 | 50 036 | 321 100 | 5 722 | 445 046 |
| | Jul | 8 563 | 14 669 | 32 707 | 47 376 | 15 994 | 63 370 | 8 996 | 37 592 | 46 588 | 109 959 | 271 084 | 51 944 | 323 027 | 6 002 | 447 550 |
| | Ago | 7 387 | 14 956 | 29 430 | 44 387 | 16 252 | 60 639 | 9 038 | 39 419 | 48 458 | 109 097 | 271 448 | 53 005 | 324 453 | 5 556 | 446 493 |
| | Set | 6 454 | 14 535 | 27 715 | 42 251 | 16 060 | 58 311 | 9 740 | 40 189 | 49 929 | 108 240 | 272 845 | 52 704 | 325 548 | 5 254 | 445 497 |
| | Out | 6 922 | 14 350 | 27 457 | 41 807 | 15 915 | 57 722 | 9 895 | 39 030 | 48 924 | 106 647 | 272 752 | 52 829 | 325 581 | 4 521 | 443 671 |
| | Nov | 6 329 | 14 053 | 27 217 | 41 270 | 14 860 | 56 130 | 10 130 | 39 193 | 49 324 | 105 454 | 274 369 | 52 697 | 327 067 | 4 745 | 443 594 |
| | Dez | 10 557 | 19 264 | 27 352 | 46 616 | 15 171 | 61 787 | 9 661 | 40 480 | 50 141 | 111 927 | 276 099 | 55 240 | 331 339 | 5 853 | 459 676 |
| 10 | Jan | 11 584 | 18 471 | 29 291 | 47 762 | 15 145 | 62 907 | 9 996 | 43 858 | 53 854 | 116 761 | 275 992 | 55 511 | 331 504 | 5 294 | 465 144 |
| | Fev | 6 532 | 21 242 | 28 335 | 49 578 | 15 511 | 65 089 | 11 157 | 44 977 | 56 134 | 121 223 | 276 654 | 57 656 | 334 310 | 5 578 | 467 643 |
| | Mar | 8 510 | 22 853 | 27 615 | 50 469 | 15 456 | 65 925 | 11 324 | 45 242 | 56 566 | 122 491 | 276 922 | 55 772 | 332 694 | 5 150 | 468 845 |
| | Abr | 5 633 | 23 453 | 27 679 | 51 132 | 15 164 | 66 296 | 11 575 | 43 239 | 54 814 | 121 110 | 277 506 | 59 530 | 337 036 | 5 376 | 469 155 |
| | Mai | 6 432 | 26 458 | 23 035 | 49 493 | 15 317 | 64 810 | 11 135 | 42 855 | 53 990 | 118 800 | 281 554 | 60 986 | 342 540 | 5 743 | 473 515 |
| | Jun | 6 751 | 28 778 | 24 177 | 52 956 | 15 352 | 68 308 | 10 971 | 43 236 | 54 206 | 122 514 | 284 187 | 61 749 | 345 935 | 4 439 | 479 640 |

| | 1 | 2 | 3 | 4=2+3 | 5 | 6=4+5 | 7 | 8 | 9=7+8 | 10=6+9 | 11 | 12 | 13=11+12 | 14 | 15=1+10+13+14 |
|---|---|---|---|---|---|---|---|---|---|---|---|---|---|---|---|
| | Assets vis-à-vis Banco de Portugal[2] | Departments abroad | Other MFIs excluding departments abroad | Total | Vis-a-vis other sectors | Total | Issued by other MFIs | Issued by other sectors | Total | Total | Loans | Securities | Total | Remaining assets | Total assets |
| | | Vis-à-vis other MFIs | | | | | | | | | | | | | |
| | | Credits and credit-like instruments | | | | | Securities | | | | | | | | |
| | | Assets vis-à-vis non-residents | | | | | | | | | Assets vis-à-vis the non-monetary resident sector | | | | |

## B.3.0 BALANÇO CONSOLIDADO DAS OUTRAS INSTITUIÇÕES FINANCEIRAS MONETÁRIAS (RESIDENTES) [1]- Passivo (continuação)

## OTHER (RESIDENT) MONETARY FINANCIAL INSTITUTIONS CONSOLIDATED BALANCE SHEET[1]- Liabilities (continued)

**Saldos em fim de mês** — **End-of-month figures**

Fonte / Source: Banco de Portugal — $10^6$ euros

| | | Passivos face ao Banco de Portugal | Depósitos e equiparados de não residentes | | | | | Depósitos e equiparados do sector não monetário residente | Títulos excepto capital | Passivos diversos | Capital e reservas[3],[4] | | | Total do passivo |
|---|---|---|---|---|---|---|---|---|---|---|---|---|---|---|
| | | | Face a Outras IFM | | | Face a outros sectores | Total | | | | Total | do qual: | | |
| | | | Sede e sucursais da própria instituição | Outras IFM excepto sede e sucursais da própria instituição | Total | | | | | | | Provisões para créditos de cobrança duvidosa[3],[5] | Unidades de participação em fundos do mercado monetário | |
| | | 16 | 17 | 18 | 19=17+18 | 20 | 21=19+20 | 22 | 23 | 24 | 25 | 26 | 27 | 28=16+21+..+25 |
| 06 | Dez | 298 | 64 240 | 65 838 | 130 078 | 20 527 | 150 606 | 154 612 | 17 342 | -2 390 | 33 108 | 3 208 | 751 | 353 576 |
| 07 | Dez | 2 535 | 64 108 | 73 877 | 137 985 | 24 606 | 162 591 | 165 570 | 32 137 | -2 755 | 34 263 | 3 427 | 376 | 394 341 |
| 08 | Dez | 10 217 | 61 459 | 61 115 | 122 574 | 22 791 | 145 364 | 190 191 | 46 985 | -4 856 | 35 906 | 5 489 | 14 | 423 807 |
| 09 | Jan | 5 235 | 62 235 | 63 630 | 125 865 | 23 309 | 149 174 | 189 784 | 49 896 | -4 962 | 35 683 | 5 582 | 18 | 424 811 |
| | Fev | 5 207 | 63 623 | 62 844 | 126 467 | 23 079 | 149 546 | 191 911 | 50 660 | -5 190 | 35 333 | 5 816 | 20 | 427 468 |
| | Mar | 5 404 | 61 935 | 61 417 | 123 352 | 23 505 | 146 857 | 197 098 | 51 118 | -5 806 | 35 949 | 6 420 | 21 | 430 621 |
| | Abr | 4 927 | 61 042 | 63 302 | 124 343 | 23 424 | 147 767 | 199 014 | 51 587 | -5 974 | 37 418 | 6 572 | 21 | 434 740 |
| | Mai | 4 957 | 59 369 | 60 920 | 120 289 | 24 675 | 144 964 | 196 768 | 54 297 | -6 171 | 37 881 | 6 766 | 19 | 432 697 |
| | Jun | 10 565 | 59 380 | 60 753 | 120 133 | 23 532 | 143 665 | 199 889 | 57 784 | -6 243 | 39 386 | 6 841 | 20 | 445 046 |
| | Jul | 9 504 | 58 490 | 62 832 | 121 322 | 24 480 | 145 803 | 197 040 | 61 662 | -6 604 | 40 145 | 7 190 | 15 | 447 550 |
| | Ago | 9 645 | 58 023 | 59 452 | 117 476 | 24 363 | 141 839 | 198 957 | 62 331 | -6 844 | 40 565 | 7 413 | 14 | 446 493 |
| | Set | 9 563 | 57 359 | 58 418 | 115 776 | 25 848 | 141 624 | 197 197 | 62 789 | -6 861 | 41 184 | 7 428 | 13 | 445 497 |
| | Out | 11 741 | 54 827 | 59 867 | 114 695 | 24 597 | 139 292 | 193 589 | 65 226 | -7 260 | 41 084 | 7 830 | 10 | 443 671 |
| | Nov | 12 224 | 52 497 | 57 507 | 110 004 | 25 570 | 135 575 | 193 961 | 67 757 | -7 547 | 41 624 | 8 118 | 12 | 443 594 |
| | Dez | 16 503 | 61 681 | 52 294 | 113 974 | 25 800 | 139 774 | 200 720 | 67 867 | -7 565 | 42 376 | 8 133 | 12 | 459 676 |
| 10 | Jan | 15 895 | 62 508 | 54 445 | 116 952 | 27 339 | 144 292 | 197 957 | 73 091 | -7 852 | 41 760 | 8 415 | 12 | 465 144 |
| | Fev | 15 960 | 61 619 | 52 847 | 114 465 | 29 595 | 144 060 | 200 205 | 73 044 | -8 081 | 42 454 | 8 635 | 30 | 467 643 |
| | Mar | 16 078 | 62 797 | 51 939 | 114 736 | 31 386 | 146 122 | 198 360 | 73 779 | -8 167 | 42 674 | 8 711 | 30 | 468 845 |
| | Abr | 18 421 | 61 646 | 50 383 | 112 030 | 31 425 | 143 455 | 199 111 | 75 088 | -8 261 | 41 341 | 8 802 | 29 | 469 155 |
| | Mai | 36 768 | 60 419 | 51 060 | 111 479 | 26 034 | 137 513 | 197 810 | 68 428 | -8 584 | 41 579 | 9 122 | 30 | 473 515 |
| | Jun | 41 509 | 58 304 | 54 490 | 112 794 | 25 229 | 138 023 | 200 572 | 66 628 | -8 745 | 41 652 | 9 283 | 35 | 479 640 |

| | 16 | 17 | 18 | 19=17+18 | 20 | 21=19+20 | 22 | 23 | 24 | 25 | 26 | 27 | 28=16+21+..+25 |
|---|---|---|---|---|---|---|---|---|---|---|---|---|---|
| | Liabilities vis-à-vis Banco de Portugal | Departments abroad | Other MFIs excluding departments abroad | Total | Vis-à-vis other sectors | Total | Deposits and deposit-like instruments vis-à-vis non-monetary resident sector | Securities other than capital | Remaining liabilities | Total | Provisions for non-performing loans[3],[5] | Money market funds shares/units | Total liabilities |
| | | Vis-à-vis other MFIs | | | | | | | | | of which: | | |
| | | Deposits and deposit-like instruments vis-à-vis non-residents | | | | | | | | Capital and reserves[3],[4] | | | |

(1) Sobre metodologias e conceitos ver Suplemento 1/01 ao Boletim Estatístico de Agosto 2001 e notas no fim da publicação. Este quadro encontra-se referenciado como A.3.13 naquele Suplemento devido às alterações entretanto ocorridas na numeração dos quadros. Devido a actualização de legislação, sugere-se também a consulta do Regulamento (CE) N.º 25/2009 do Banco Central Europeu, de 19 de Dezembro de 2008, relativo ao balanço do sector das instituições financeiras monetárias (BCE/2008/32) e da Instrução Nº 12/2010 do Banco de Portugal, de 17 de Maio de 2010, relativo às estatísticas de balanço e de taxas de juro das instituições financeiras monetárias./ For information on methodologies and concepts please see supplement to the Statistical Bulletin 1/01 of August 2001 and see notes at the end of this publication. This table was referenced as A.3.13 in that supplement due to the changes in the numbering sequence of the tables. Due to updates on legislation, it is also recommended the consultation of Regulation (EC) No. 25/2009 of the European Central Bank, of 19 December 2008, concerning the balance sheet of the monetary financial institutions sector (ECB/2008/32) and of Instruction No. 12/2010 of the Banco de Portugal, of 17 May 2010, concerning the statistics of the balance sheet and interest rate of the monetary financial institutions.

(2) A partir de Janeiro de 2002 inclui, também, as notas e moedas denominadas em euros na posse de outras IFM./ Since January 2002 also includes notes and coins denominated in euros held by other MFIs.

(3) A noção de capital e reservas para fins estatísticos inclui provisões específicas para crédito de cobrança duvidosa e crédito vencido. Anteriormente as referidas provisões estavam incluidas nos "passivos diversos". / The capital and reserves for statistical purposes includes specific provisions for non-performing loans and overdue loans. These provisions were previously included in "remaining liabilities".

(4) Inclui os proveitos por natureza, líquidos de custos por natureza./ Includes operating income, net from operating costs.

(5) O conceito estatístico de provisões para créditos de cobrança duvidosa inclui também as provisões para crédito vencido./ The provisions for non-performing loans for statistical purposes includes provisions for overdue loans.

## B.3.1 ACTIVOS E PASSIVOS DAS OUTRAS INSTITUIÇÕES FINANCEIRAS MONETÁRIAS FACE A INSTITUIÇÕES FINANCEIRAS MONETÁRIAS

**Saldos em fim de mês**

## ASSETS AND LIABILITIES OF OTHER MONETARY FINANCIAL INSTITUTIONS VIS-À-VIS MONETARY FINANCIAL INSTITUTIONS

**End-of-month figures**

Fonte / Source: Banco de Portugal

$10^6$ euros

| | | Activos | | | | | | Passivos | Por memória: |
|---|---|---|---|---|---|---|---|---|---|
| | | Numerário (1) | Créditos e equiparados | Títulos excepto acções | Unidades de participação de fundos do mercado monetário | Acções e outras participações | Total | Depósitos e equiparados | Cheques |
| | | 1 | 2 | 3 | 4 | 5 | 6=1+...+5 | 7 | 8 |
| 06 | Dez | 1 638 | 21 865 | 3 503 | 0 | 1 281 | 28 286 | 17 495 | 2 575 |
| 07 | Dez | 1 733 | 25 883 | 3 970 | 5 | 1 473 | 33 064 | 19 478 | 1 913 |
| 08 | Dez | 1 716 | 27 793 | 7 392 | 2 | 837 | 37 740 | 33 140 | 1 766 |
| 09 | Jan | 1 400 | 26 225 | 7 773 | 2 | 843 | 36 243 | 27 387 | 1 091 |
| | Fev | 1 419 | 25 796 | 8 430 | 2 | 817 | 36 464 | 27 334 | 1 075 |
| | Mar | 1 394 | 23 989 | 10 773 | 1 | 830 | 36 987 | 26 114 | 1 197 |
| | Abr | 1 436 | 23 275 | 11 105 | 1 | 889 | 36 706 | 24 540 | 1 250 |
| | Mai | 1 419 | 24 478 | 11 691 | 1 | 885 | 38 473 | 24 365 | 1 176 |
| | Jun | 1 439 | 31 430 | 11 927 | 1 | 941 | 45 738 | 29 407 | 1 351 |
| | Jul | 1 457 | 26 862 | 11 161 | 1 | 945 | 40 425 | 29 385 | 1 366 |
| | Ago | 1 471 | 25 801 | 11 979 | 1 | 956 | 40 207 | 29 502 | 1 075 |
| | Set | 1 410 | 24 154 | 10 020 | 0 | 752 | 36 336 | 28 718 | 1 195 |
| | Out | 1 439 | 24 046 | 10 195 | 2 | 735 | 36 418 | 30 344 | 995 |
| | Nov | 1 492 | 22 363 | 11 524 | 0 | 732 | 36 112 | 29 348 | 1 120 |
| | Dez | 1 786 | 26 570 | 11 871 | 0 | 730 | 40 956 | 33 880 | 1 604 |
| 10 | Jan | 1 468 | 28 567 | 11 234 | 0 | 724 | 41 993 | 33 803 | 1 293 |
| | Fev | 1 477 | 23 216 | 11 558 | 0 | 729 | 36 980 | 33 300 | 1 270 |
| | Mar | 1 647 | 24 597 | 11 665 | 0 | 756 | 38 665 | 33 289 | 1 032 |
| | Abr | 1 439 | 21 956 | 12 135 | 0 | 706 | 36 235 | 35 115 | 1 611 |
| | Mai | 1 465 | 21 164 | 15 433 | 0 | 700 | 38 762 | 52 692 | 1 098 |
| | Jun | 1 459 | 22 466 | 17 846 | 0 | 689 | 42 458 | 58 037 | 1 247 |
| | | 1 | 2 | 3 | 4 | 5 | 6=1+...+5 | 7 | 8 |
| | | Notes and coins (1) | Credits and credit-like instruments | Securities other than shares | Money market funds shares / units | Shares and other equity | Total | Deposit and deposit-like instruments | Cheques |
| | | Assets | | | | | | Liabilities | Memo items: |

(1) Inclui notas e moedas denominadas em euros./ Includes notes and coins denominated in euros.

## B.3.2.1 ACTIVOS E PASSIVOS DAS OUTRAS INSTITUIÇÕES FINANCEIRAS MONETÁRIAS FACE A OUTROS INTERMEDIÁRIOS FINANCEIROS E AUXILIARES FINANCEIROS

**Saldos em fim de mês**

## ASSETS AND LIABILITIES OF OTHER MONETARY FINANCIAL INSTITUTIONS VIS-À-VIS OTHER FINANCIAL INTERMEDIARIES AND FINANCIAL AUXILIARIES

**End-of-month figures**

Fonte / Source: Banco de Portugal

$10^6$ euros

| | | Activos | | | | | Passivos | | | |
|---|---|---|---|---|---|---|---|---|---|---|
| | | Empréstimos e outras disponibilidades | Créditos de cobrança duvidosa | Títulos excepto acções | Acções e outras participações | Total | Depósitos transferíveis(1) | Acordos de recompra | Outros depósitos e equiparados | Total |
| | | 1 | 2 | 3 | 4 | 5=1+...+4 | 6 | 7 | 8 | 9=6+.7+8 |
| 06 | Dez | 10 724 | 8 | 1 264 | 9 308 | 21 304 | 3 926 | 327 | 13 533 | 17 785 |
| 07 | Dez | 13 564 | 6 | 1 175 | 9 739 | 24 485 | 4 568 | 0 | 18 034 | 22 602 |
| 08 | Dez | 12 412 | 16 | 5 045 | 7 781 | 25 254 | 4 263 | 0 | 26 455 | 30 718 |
| 09 | Jan | 12 256 | 3 | 6 382 | 7 645 | 26 286 | 3 599 | 24 | 27 826 | 31 448 |
| | Fev | 12 127 | 1 | 6 933 | 7 588 | 26 648 | 3 663 | 0 | 28 204 | 31 866 |
| | Mar | 11 968 | 2 | 9 365 | 7 641 | 28 976 | 2 844 | 0 | 33 934 | 36 778 |
| | Abr | 11 920 | 54 | 9 196 | 7 775 | 28 946 | 3 124 | 0 | 34 320 | 37 444 |
| | Mai | 11 952 | 9 | 9 102 | 7 929 | 28 992 | 3 510 | 0 | 33 729 | 37 238 |
| | Jun | 12 223 | 23 | 9 112 | 8 074 | 29 432 | 3 176 | 0 | 33 916 | 37 093 |
| | Jul | 12 060 | 15 | 8 678 | 8 133 | 28 887 | 3 322 | 0 | 33 821 | 37 143 |
| | Ago | 12 012 | 13 | 8 468 | 8 345 | 28 839 | 3 438 | 0 | 35 130 | 38 567 |
| | Set | 11 957 | 18 | 8 720 | 8 332 | 29 027 | 2 860 | 0 | 35 708 | 38 567 |
| | Out | 11 970 | 19 | 8 395 | 8 229 | 28 614 | 2 924 | 0 | 33 748 | 36 672 |
| | Nov | 12 289 | 19 | 8 423 | 8 229 | 28 961 | 3 052 | 0 | 33 621 | 36 673 |
| | Dez | 13 085 | 33 | 11 144 | 8 477 | 32 739 | 3 505 | 0 | 36 765 | 40 270 |
| 10 | Jan | 12 848 | 51 | 11 015 | 8 567 | 32 482 | 3 843 | 0 | 35 727 | 39 570 |
| | Fev | 12 810 | 39 | 11 106 | 8 527 | 32 482 | 3 577 | 0 | 36 839 | 40 416 |
| | Mar | 12 900 | 33 | 10 987 | 7 574 | 31 494 | 2 222 | 0 | 37 127 | 39 349 |
| | Abr | 13 633 | 77 | 11 015 | 7 539 | 32 264 | 2 669 | 0 | 34 974 | 37 643 |
| | Mai | 13 033 | 78 | 11 002 | 7 368 | 31 481 | 2 890 | 0 | 34 273 | 37 163 |
| | Jun | 13 506 | 80 | 12 401 | 7 304 | 33 292 | 2 578 | 0 | 35 207 | 37 785 |
| | | 1 | 2 | 3 | 4 | 5=1+...+4 | 6 | 7 | 8 | 9=6+7+8 |
| | | Loans and other assets | Non-performing loans | Securities other than shares | Shares and other equity | Total | Transferable deposits(1) | Repurchase agreements | Other deposit and deposit-like instruments | Total |
| | | Assets | | | | | Liabilities | | | |

(1) A partir de Janeiro de 2003 inclui outros passivos à vista. / From January 2003 onwards includes other overnight deposits.

## B.3.2.2 ACTIVOS E PASSIVOS DAS OUTRAS INSTITUIÇÕES FINANCEIRAS MONETÁRIAS FACE A SOCIEDADES DE SEGUROS E FUNDOS DE PENSÕES

**Saldos em fim de mês**

## ASSETS AND LIABILITIES OF OTHER MONETARY FINANCIAL INSTITUTIONS VIS-À-VIS INSURANCE CORPORATIONS AND PENSION FUNDS

**End-of-month figures**

Fonte / Source: Banco de Portugal

$10^6$ euros

| | | Activos | | | | | Passivos | | | |
|---|---|---|---|---|---|---|---|---|---|---|
| | | Empréstimos e outras disponibilidades | Créditos de cobrança duvidosa | Títulos excepto acções | Acções e outras participações | Total | Depósitos transferíveis(1) | Acordos de recompra | Outros depósitos e equiparados | Total |
| | | 1 | 2 | 3 | 4 | 5=1+...+4 | 6 | 7 | 8 | 9=6+7+8 |
| **06** | Dez | 109 | 0 | 18 | 982 | 1 108 | 4 181 | 0 | 958 | 5 139 |
| **07** | Dez | 66 | 1 | 14 | 935 | 1 016 | 2 924 | 0 | 1 755 | 4 679 |
| **08** | Dez | 710 | 0 | 21 | 1 391 | 2 122 | 4 346 | 0 | 3 536 | 7 882 |
| **09** | Jan | 640 | 0 | 21 | 1 715 | 2 376 | 4 765 | 0 | 2 952 | 7 717 |
| | Fev | 681 | 0 | 21 | 1 656 | 2 358 | 4 275 | 0 | 3 059 | 7 334 |
| | Mar | 680 | 0 | 18 | 1 457 | 2 155 | 3 560 | 0 | 3 415 | 6 975 |
| | Abr | 607 | 0 | 18 | 1 334 | 1 959 | 3 409 | 0 | 3 225 | 6 634 |
| | Mai | 604 | 0 | 18 | 1 003 | 1 625 | 3 284 | 0 | 2 920 | 6 203 |
| | Jun | 644 | 0 | 19 | 1 015 | 1 678 | 3 747 | 0 | 2 738 | 6 485 |
| | Jul | 631 | 0 | 19 | 1 174 | 1 824 | 4 129 | 0 | 2 903 | 7 031 |
| | Ago | 701 | 1 | 19 | 1 067 | 1 788 | 3 704 | 0 | 2 964 | 6 669 |
| | Set | 659 | 0 | 20 | 1 161 | 1 840 | 4 071 | 0 | 2 745 | 6 816 |
| | Out | 679 | 0 | 20 | 1 077 | 1 777 | 3 394 | 0 | 2 835 | 6 229 |
| | Nov | 701 | 0 | 21 | 1 174 | 1 896 | 3 060 | 0 | 2 862 | 5 922 |
| | Dez | 672 | 0 | 21 | 886 | 1 579 | 3 481 | 0 | 2 960 | 6 440 |
| **10** | Jan | 619 | 0 | 22 | 1 226 | 1 867 | 3 167 | 0 | 2 683 | 5 850 |
| | Fev | 623 | 0 | 21 | 1 540 | 2 184 | 3 011 | 0 | 2 328 | 5 339 |
| | Mar | 576 | 0 | 21 | 1 201 | 1 799 | 2 809 | 0 | 2 523 | 5 332 |
| | Abr | 522 | 0 | 21 | 1 455 | 1 998 | 2 883 | 0 | 2 424 | 5 307 |
| | Mai | 523 | 0 | 21 | 1 564 | 2 108 | 3 487 | 0 | 2 197 | 5 683 |
| | Jun | 1 332 | 0 | 20 | 1 437 | 2 789 | 3 235 | 902 | 2 587 | 6 724 |
| | | 1 Loans and other assets | 2 Non-performing loans | 3 Securities other than shares | 4 Shares and other equity | 5=1+...+4 Total | 6 Transferable deposits(1) | 7 Repurchase agreements | 8 Other deposits and deposit-like instruments | 9=6+7+8 Total |
| | | Assets | | | | | Liabilities | | | |

(1) A partir de Janeiro de 2003 inclui outros passivos à vista. / From January 2003 onwards includes other overnight deposits

## B.3.3.1 ACTIVOS E PASSIVOS DAS OUTRAS INSTITUIÇÕES FINANCEIRAS MONETÁRIAS FACE À ADMINISTRAÇÃO CENTRAL

**Saldos em fim de mês**

## ASSETS AND LIABILITIES OF OTHER MONETARY FINANCIAL INSTITUTIONS VIS-À-VIS CENTRAL GOVERNMENT

**End-of-month figures**

Fonte / Source: Banco de Portugal

$10^6$ euros

| | | Activos | | | | Passivos | | | |
|---|---|---|---|---|---|---|---|---|---|
| | | Empréstimos | Títulos excepto acções | Total | do qual: Estado | Depósitos transferíveis(1) | Outros depósitos e equiparados | Total | do qual: Estado |
| | | 1 | 2 | 3=1+2 | 4 | 5 | 6 | 7=5+6 | 8 |
| **06** | Dez | 889 | 4 523 | 5 412 | 5 227 | 2 745 | 1 925 | 4 670 | 2 713 |
| **07** | Dez | 503 | 3 766 | 4 269 | 3 775 | 2 874 | 737 | 3 611 | 1 341 |
| **08** | Dez | 401 | 4 342 | 4 743 | 4 348 | 1 866 | 1 436 | 3 302 | 1 569 |
| **09** | Jan | 505 | 4 594 | 5 099 | 4 601 | 1 192 | 742 | 1 934 | 520 |
| | Fev | 502 | 4 849 | 5 350 | 4 856 | 1 217 | 2 301 | 3 518 | 1 509 |
| | Mar | 521 | 5 004 | 5 525 | 5 012 | 1 174 | 3 210 | 4 383 | 1 707 |
| | Abr | 544 | 5 056 | 5 601 | 5 064 | 1 122 | 3 654 | 4 776 | 1 941 |
| | Mai | 499 | 5 772 | 6 271 | 5 780 | 1 585 | 3 079 | 4 664 | 1 471 |
| | Jun | 564 | 7 104 | 7 668 | 7 112 | 1 004 | 4 892 | 5 896 | 3 053 |
| | Jul | 552 | 9 108 | 9 660 | 9 154 | 1 339 | 1 176 | 2 515 | 797 |
| | Ago | 555 | 9 782 | 10 336 | 9 823 | 1 142 | 2 754 | 3 896 | 1 482 |
| | Set | 1 030 | 9 578 | 10 608 | 9 981 | 1 114 | 623 | 1 737 | 457 |
| | Out | 695 | 9 674 | 10 370 | 9 726 | 1 225 | 967 | 2 192 | 493 |
| | Nov | 738 | 9 617 | 10 355 | 9 669 | 960 | 537 | 1 497 | 218 |
| | Dez | 624 | 10 168 | 10 792 | 10 219 | 1 335 | 1 469 | 2 803 | 845 |
| **10** | Jan | 565 | 10 092 | 10 656 | 10 143 | 1 209 | 586 | 1 794 | 202 |
| | Fev | 812 | 11 536 | 12 349 | 11 588 | 1 251 | 2 174 | 3 425 | 475 |
| | Mar | 764 | 11 904 | 12 668 | 11 956 | 831 | 1 722 | 2 553 | 175 |
| | Abr | 814 | 14 887 | 15 701 | 14 937 | 2 221 | 2 650 | 4 872 | 167 |
| | Mai | 4 406 | 16 268 | 20 674 | 19 819 | 997 | 1 806 | 2 802 | 243 |
| | Jun | 4 299 | 16 423 | 20 721 | 19 905 | 906 | 2 563 | 3 469 | 241 |
| | | 1 Loans | 2 Securities other than shares | 3=1+2 Total | 4 State of which: | 5 Transferable deposits(1) | 6 Other deposits and deposit-like instruments | 7=5+6 Total | 8 State of which: |

(1) A partir de Janeiro de 2003 inclui outros passivos à vista. / From January 2003 onwards includes other overnight deposits.

## B.3.3.2 ACTIVOS DAS OUTRAS INSTITUIÇÕES FINANCEIRAS MONETÁRIAS FACE ÀS ADMINISTRAÇÕES PÚBLICAS EXCEPTO ADMINISTRAÇÃO CENTRAL

**Saldos em fim de mês**

## ASSETS OF OTHER MONETARY FINANCIAL INSTITUTIONS VIS-À-VIS GENERAL GOVERNMENT EXCEPT CENTRAL GOVERNMENT

**End-of-month figures**

Fonte / Source: Banco de Portugal

$10^6$ euros

| | | Instrumento financeiro | | Sector institucional | | | | | | | | Total |
|---|---|---|---|---|---|---|---|---|---|---|---|---|
| | | | | Administração Regional | | | Administração Local | | | | Fundos da Segurança Social | |
| | | Empréstimos | Títulos | Açores | Madeira | Total | Continente | Açores | Madeira | Total | | |
| | | 1 | 2 | 3 | 4 | 5=3+4 | 6 | 7 | 8 | 9=6+7+8 | 10 | 11=1+2=5+9+10 |
| **06** | Dez | 4 563 | 146 | . | . | 429 | . | . | . | 4 276 | 5 | 4 709 |
| **07** | Dez | 4 568 | 16 | . | . | 233 | . | . | . | 4 348 | 2 | 4 584 |
| **08** | Dez | 5 428 | 13 | . | . | 738 | . | . | . | 4 701 | 2 | 5 441 |
| **09** | Jan | 5 407 | 13 | . | . | 739 | . | . | . | 4 678 | 3 | 5 420 |
| | Fev | 5 475 | 13 | . | . | 753 | . | . | . | 4 725 | 10 | 5 488 |
| | Mar | 5 523 | 13 | . | . | 782 | . | . | . | 4 752 | 2 | 5 536 |
| | Abr | 5 531 | 13 | . | . | 782 | . | . | . | 4 760 | 2 | 5 544 |
| | Mai | 5 533 | 13 | . | . | 791 | . | . | . | 4 753 | 2 | 5 547 |
| | Jun | 5 613 | 11 | . | . | 865 | . | . | . | 4 757 | 2 | 5 624 |
| | Jul | 5 682 | 16 | . | . | 829 | . | . | . | 4 867 | 2 | 5 698 |
| | Ago | 5 739 | 11 | . | . | 870 | . | . | . | 4 877 | 2 | 5 750 |
| | Set | 5 809 | 12 | . | . | 881 | . | . | . | 4 937 | 3 | 5 821 |
| | Out | 5 810 | 12 | . | . | 870 | . | . | . | 4 950 | 3 | 5 822 |
| | Nov | 5 897 | 12 | . | . | 874 | . | . | . | 5 032 | 2 | 5 909 |
| | Dez | 5 911 | 13 | . | . | 878 | . | . | . | 5 043 | 3 | 5 923 |
| **10** | Jan | 5 981 | 13 | . | . | 922 | . | . | . | 5 068 | 3 | 5 993 |
| | Fev | 6 041 | 14 | . | . | 937 | . | . | . | 5 115 | 2 | 6 054 |
| | Mar | 6 065 | 13 | . | . | 944 | . | . | . | 5 131 | 2 | 6 077 |
| | Abr | 6 243 | 13 | . | . | 1 034 | . | . | . | 5 219 | 2 | 6 256 |
| | Mai | 6 263 | 13 | . | . | 1 047 | . | . | . | 5 226 | 2 | 6 276 |
| | Jun | 6 287 | 10 | . | . | 1 067 | . | . | . | 5 227 | 2 | 6 297 |
| | | 1 | 2 | 3 | 4 | 5=3+4 | 6 | 7 | 8 | 9=6+7+8 | 10 | 11=1+2=5+9+10 |
| | | Loans | Securities | Azores | Madeira | Total | Mainland | Azores | Madeira | Total | Social Security funds | Total |
| | | | | Regional Government | | | Local Government | | | | | |
| | | Financial instrument | | Institutional sector | | | | | | | | |

## B.3.3.3 PASSIVOS DAS OUTRAS INSTITUIÇÕES FINANCEIRAS MONETÁRIAS FACE ÀS ADMINISTRAÇÕES PÚBLICAS EXCEPTO ADMINISTRAÇÃO CENTRAL

**Saldos em fim de mês**

## LIABILITIES OF OTHER MONETARY FINANCIAL INSTITUTIONS VIS-À-VIS GENERAL GOVERNMENT EXCEPT CENTRAL GOVERNMENT

**End-of-month figures**

Fonte / Source: Banco de Portugal

$10^6$ euros

| | | Instrumento financeiro | | | Sector institucional | | | | | | | | Total |
|---|---|---|---|---|---|---|---|---|---|---|---|---|---|
| | | | | | Administração Regional | | | Administração Local | | | | Fundos de Segurança Social | |
| | | Depósitos transferíveis[1] | Acordos de recompra | Outros depósitos e equiparados | Açores | Madeira | Total | Continente | Açores | Madeira | Total | | |
| | | 1 | 2 | 3 | 4 | 5 | 6=4+5 | 7 | 8 | 9 | 10=7+8+9 | 11 | 12=1+2+3=6+10+11 |
| **06** | Dez | 1 949 | 0 | 1 479 | 105 | 70 | 175 | 1 067 | 21 | 19 | 1 107 | 2 146 | 3 428 |
| **07** | Dez | 2 123 | 0 | 1 884 | 86 | 146 | 232 | 1 106 | 25 | 33 | 1 164 | 2 611 | 4 007 |
| **08** | Dez | 1 673 | 0 | 2 070 | 61 | 68 | 129 | 1 084 | 25 | 36 | 1 145 | 2 470 | 3 743 |
| **09** | Jan | 1 643 | 0 | 2 528 | 57 | 67 | 123 | 1 103 | 25 | 24 | 1 153 | 2 896 | 4 172 |
| | Fev | 1 797 | 0 | 2 673 | 59 | 40 | 99 | 1 094 | 24 | 26 | 1 144 | 3 226 | 4 470 |
| | Mar | 1 673 | 0 | 2 583 | 43 | 34 | 77 | 1 033 | 23 | 23 | 1 079 | 3 100 | 4 256 |
| | Abr | 1 830 | 0 | 2 535 | 76 | 55 | 131 | 1 053 | 20 | 22 | 1 096 | 3 138 | 4 365 |
| | Mai | 1 990 | 0 | 2 959 | 84 | 69 | 153 | 1 373 | 33 | 36 | 1 442 | 3 355 | 4 949 |
| | Jun | 2 008 | 0 | 2 691 | 47 | 53 | 100 | 1 180 | 20 | 22 | 1 222 | 3 377 | 4 698 |
| | Jul | 1 724 | 0 | 2 034 | 29 | 42 | 71 | 1 067 | 21 | 22 | 1 109 | 2 578 | 3 758 |
| | Ago | 1 681 | 0 | 2 402 | 85 | 44 | 129 | 1 048 | 20 | 19 | 1 088 | 2 867 | 4 083 |
| | Set | 2 003 | 0 | 2 236 | 66 | 45 | 111 | 1 033 | 20 | 18 | 1 070 | 3 058 | 4 240 |
| | Out | 1 859 | 0 | 2 544 | 101 | 75 | 176 | 1 232 | 24 | 22 | 1 279 | 2 949 | 4 404 |
| | Nov | 2 002 | 0 | 2 061 | 61 | 45 | 105 | 1 087 | 19 | 18 | 1 124 | 2 834 | 4 063 |
| | Dez | 1 868 | 0 | 1 765 | 49 | 48 | 97 | 925 | 15 | 20 | 959 | 2 577 | 3 633 |
| **10** | Jan | 1 853 | 0 | 2 234 | 118 | 75 | 193 | 908 | 13 | 15 | 936 | 2 958 | 4 088 |
| | Fev | 2 052 | 0 | 1 862 | 74 | 45 | 119 | 939 | 16 | 17 | 971 | 2 823 | 3 914 |
| | Mar | 2 084 | 0 | 1 777 | 34 | 34 | 67 | 871 | 19 | 19 | 908 | 2 885 | 3 861 |
| | Abr | 2 229 | 0 | 2 030 | 88 | 83 | 172 | 916 | 16 | 20 | 952 | 3 135 | 4 259 |
| | Mai | 2 201 | 0 | 2 306 | 91 | 68 | 159 | 1 266 | 17 | 25 | 1 309 | 3 039 | 4 506 |
| | Jun | 2 105 | 0 | 2 344 | 32 | 80 | 112 | 1 098 | 16 | 18 | 1 133 | 3 204 | 4 449 |
| | | 1 | 2 | 3 | 4 | 5 | 6=4+5 | 7 | 8 | 9 | 10=7+8+9 | 11 | 12=1+2+3=6+10+11 |
| | | Transferable deposits[1] | Repurchase agreements | Other deposits and deposit-like instruments | Azores | Madeira | Total | Mainland | Azores | Madeira | Total | Social Security funds | Total |
| | | | | | Regional Government | | | Local Government | | | | | |
| | | Financial instrument | | | Institutional sector | | | | | | | | |

(1) A partir de Janeiro de 2003 inclui outros passivos à vista. / From January 2003 onwards includes other overnight deposits.

## B.3.4 ACTIVOS E PASSIVOS DAS OUTRAS INSTITUIÇÕES FINANCEIRAS MONETÁRIAS FACE A SOCIEDADES NÃO FINANCEIRAS

**Saldos em fim de mês**

## ASSETS AND LIABILITIES OF OTHER MONETARY FINANCIAL INSTITUTIONS VIS-À-VIS NON-FINANCIAL CORPORATIONS

**End-of-month figures**

Fonte / Source: Banco de Portugal

$10^6$ euros

| | | Activos | | | | | Passivos | | | | Por memória: |
|---|---|---|---|---|---|---|---|---|---|---|---|
| | | Empréstimos e outras disponibilidades | Créditos de cobrança duvidosa | Títulos excepto acções | Acções e outras participações | Total | Depósitos transferíveis(1) | Acordos de recompra | Outros depósitos e equiparados | Total | Fluxo mensal de créditos abatidos ao activo |
| | | 1 | 2 | 3 | 4 | 5=1+...+4 | 6 | 7 | 8 | 9=6+7+8 | 10 |
| **06** | Dez | 90 440 | 1 415 | 9 594 | 5 265 | 106 715 | 16 811 | 0 | 13 542 | 30 354 | 78 |
| **07** | Dez | 100 123 | 1 487 | 14 231 | 6 347 | 122 188 | 15 751 | 0 | 14 162 | 29 913 | 95 |
| **08** | Dez | 113 295 | 2 514 | 18 083 | 4 722 | 138 613 | 14 532 | 0 | 14 797 | 29 328 | 47 |
| **09** | Jan | 113 022 | 2 753 | 18 514 | 4 997 | 139 285 | 13 946 | 0 | 14 551 | 28 497 | 33 |
| | Fev | 113 170 | 3 069 | 17 995 | 5 092 | 139 325 | 13 196 | 0 | 14 897 | 28 093 | 19 |
| | Mar | 113 076 | 3 460 | 17 847 | 5 140 | 139 522 | 13 360 | 0 | 15 919 | 29 279 | 39 |
| | Abr | 113 601 | 3 742 | 18 411 | 5 382 | 141 136 | 13 592 | 0 | 16 523 | 30 116 | 14 |
| | Mai | 113 943 | 4 107 | 18 327 | 5 626 | 142 003 | 13 825 | 0 | 15 103 | 28 927 | 10 |
| | Jun | 113 599 | 4 136 | 19 042 | 5 659 | 142 436 | 13 608 | 0 | 16 308 | 29 917 | 100 |
| | Jul | 113 192 | 4 312 | 19 070 | 5 745 | 142 318 | 14 196 | 0 | 15 600 | 29 796 | 6 |
| | Ago | 112 722 | 4 659 | 19 341 | 5 972 | 142 693 | 14 126 | 0 | 15 826 | 29 952 | 6 |
| | Set | 112 970 | 4 855 | 18 812 | 6 070 | 142 706 | 14 723 | 0 | 15 878 | 30 601 | 37 |
| | Out | 112 425 | 5 105 | 19 124 | 6 296 | 142 951 | 14 305 | 0 | 15 509 | 29 815 | 30 |
| | Nov | 112 859 | 5 311 | 18 817 | 6 404 | 143 393 | 14 239 | 0 | 15 933 | 30 172 | 8 |
| | Dez | 113 213 | 4 594 | 18 113 | 6 419 | 142 339 | 14 216 | 0 | 16 680 | 30 896 | 48 |
| **10** | Jan | 112 790 | 4 878 | 18 547 | 6 030 | 142 245 | 13 910 | 0 | 15 688 | 29 598 | 12 |
| | Fev | 112 700 | 5 006 | 19 040 | 5 872 | 142 618 | 13 835 | 0 | 15 803 | 29 638 | 5 |
| | Mar | 112 554 | 4 947 | 17 963 | 6 108 | 141 572 | 14 224 | 0 | 16 556 | 30 780 | 16 |
| | Abr | 111 679 | 5 104 | 18 612 | 5 989 | 141 383 | 13 743 | 0 | 16 593 | 30 337 | 130 |
| | Mai | 112 106 | 5 262 | 18 807 | 5 942 | 142 118 | 14 390 | 0 | 16 017 | 30 407 | 15 |
| | Jun | 113 144 | 5 174 | 18 222 | 5 932 | 142 472 | 14 410 | 0 | 15 333 | 29 743 | 28 |

| | 1 | 2 | 3 | 4 | 5=1+...+4 | 6 | 7 | 8 | 9=6+7+8 | 10 |
|---|---|---|---|---|---|---|---|---|---|---|
| | Loans and other assets | Non-performing loans | Securities other than shares | Shares and other equity | Total | Transferable deposits(1) | Repurchase agreements | Other deposits and deposit-like instruments | Total | Monthly write-off loans |
| | Assets | | | | | Liabilities | | | | Memo items: |

(1) A partir de Janeiro de 2003 inclui outros passivos à vista. / From January 2003 onwards includes other overnight deposits.

## B.3.5 ACTIVOS E PASSIVOS DAS OUTRAS INSTITUIÇÕES FINANCEIRAS MONETÁRIAS FACE A PARTICULARES

**Saldos em fim de mês**

## ASSETS AND LIABILITIES OF OTHER MONETARY FINANCIAL INSTITUTIONS VIS-À-VIS PRIVATE INDIVIDUALS

**End-of-month figures**

Fonte / Source: Banco de Portugal

$10^6$ euros

| | | Activos | | | | Passivos | | | | | Por memória: |
|---|---|---|---|---|---|---|---|---|---|---|---|
| | | Empréstimos e outras disponibilidades | Créditos de cobrança duvidosa | Títulos | Total | Depósitos e equiparados excepto depósitos de poupança | Depósitos de poupança habitação | Depósitos de poupança reformado | Outros depósitos de poupança | Total | Fluxo mensal de créditos abatidos ao activo |
| | | 1 | 2 | 3 | 4=1+2+3 | 5 | 6 | 7 | 8 | 9=5+..+8 | 10 |
| **06** | Dez | 111 217 | 1 978 | 0 | 113 195 | 66 673 | 2 362 | 8 253 | 8 671 | 85 959 | 99 |
| **07** | Dez | 123 276 | 2 186 | 0 | 125 462 | 76 108 | 2 093 | 7 334 | 7 984 | 93 519 | 93 |
| **08** | Dez | 127 689 | 2 841 | 0 | 130 530 | 90 656 | 1 476 | 5 982 | 9 267 | 107 381 | 109 |
| **09** | Jan | 127 264 | 2 966 | 0 | 130 230 | 91 391 | 1 395 | 5 861 | 9 573 | 108 220 | 25 |
| | Fev | 127 407 | 3 126 | 0 | 130 533 | 92 128 | 1 360 | 5 825 | 9 526 | 108 839 | 25 |
| | Mar | 127 702 | 3 258 | 0 | 130 960 | 91 520 | 1 328 | 5 739 | 9 159 | 107 746 | 20 |
| | Abr | 127 974 | 3 314 | 0 | 131 288 | 91 757 | 1 302 | 5 685 | 9 251 | 107 995 | 14 |
| | Mai | 128 270 | 3 411 | 0 | 131 681 | 91 042 | 1 279 | 5 639 | 9 247 | 107 208 | 8 |
| | Jun | 128 737 | 3 464 | 0 | 132 201 | 92 015 | 1 259 | 5 598 | 9 334 | 108 207 | 20 |
| | Jul | 128 986 | 3 601 | 0 | 132 587 | 92 922 | 1 241 | 5 586 | 9 376 | 109 125 | 9 |
| | Ago | 129 255 | 3 711 | 0 | 132 966 | 92 056 | 1 227 | 5 553 | 9 383 | 108 218 | 6 |
| | Set | 129 860 | 3 605 | 0 | 133 465 | 91 896 | 1 213 | 5 527 | 9 081 | 107 718 | 20 |
| | Out | 130 230 | 3 734 | 0 | 133 964 | 91 388 | 1 200 | 5 480 | 8 686 | 106 755 | 7 |
| | Nov | 130 680 | 3 784 | 0 | 134 464 | 93 053 | 1 178 | 5 430 | 8 456 | 108 116 | 8 |
| | Dez | 132 241 | 3 618 | 0 | 135 858 | 94 206 | 1 153 | 5 378 | 8 269 | 109 007 | 43 |
| **10** | Jan | 132 391 | 3 748 | 0 | 136 139 | 94 640 | 1 134 | 5 357 | 8 173 | 109 304 | 7 |
| | Fev | 132 709 | 3 806 | 0 | 136 515 | 95 289 | 1 114 | 5 310 | 7 972 | 109 685 | 13 |
| | Mar | 133 113 | 3 846 | 1 | 136 960 | 94 771 | 1 085 | 5 232 | 7 649 | 108 737 | 17 |
| | Abr | 133 389 | 3 911 | 0 | 137 300 | 95 360 | 1 057 | 5 174 | 7 381 | 108 971 | 21 |
| | Mai | 133 776 | 3 942 | 0 | 137 718 | 96 037 | 1 035 | 5 111 | 7 254 | 109 438 | 8 |
| | Jun | 134 234 | 3 947 | 0 | 138 181 | 97 271 | 1 019 | 5 040 | 7 245 | 110 574 | 18 |

| | 1 | 2 | 3 | 4=1+2+3 | 5 | 6 | 7 | 8 | 9=5+..+8 | 10 |
|---|---|---|---|---|---|---|---|---|---|---|
| | Loans and other assets | Non-performing loans | Securities | Total | Deposits and deposit-like instruments except saving deposits | Housing savings deposits | Pensioners' savings deposits | Other savings deposits | Total | Monthly write-off loans |
| | Assets | | | | Liabilities | | | | | Memo items: |

## B.3.6 ACTIVOS E PASSIVOS DAS OUTRAS INSTITUIÇÕES FINANCEIRAS MONETÁRIAS FACE A EMIGRANTES

**Saldos em fim de mês**

## ASSETS AND LIABILITIES OF OTHER MONETARY FINANCIAL INSTITUTIONS VIS-À-VIS EMIGRANTS

**End-of-month figures**

Fonte / Source: Banco de Portugal

$10^6$ euros

| | | Activos | | | Passivos | | | |
|---|---|---|---|---|---|---|---|---|
| | | Empréstimos e outras disponibilidades | Créditos de cobrança duvidosa | Total | Depósitos e equiparados excepto depósitos de poupança | Conta emigrante | Outros depósitos de poupança(1) | Total |
| | | 1 | 2 | 3=1+2 | 4 | 5 | 6 | 7=4+5+6 |
| **06** | Dez | 1 762 | 20 | 1 782 | 5 577 | 1 024 | 675 | 7 276 |
| **07** | Dez | 1 794 | 21 | 1 815 | 5 757 | 950 | 533 | 7 240 |
| **08** | Dez | 2 008 | 36 | 2 044 | 6 397 | 970 | 469 | 7 837 |
| **09** | Jan | 2 007 | 36 | 2 043 | 6 435 | 893 | 469 | 7 796 |
| | Fev | 1 998 | 37 | 2 036 | 6 428 | 891 | 472 | 7 792 |
| | Mar | 2 001 | 37 | 2 038 | 6 348 | 865 | 468 | 7 681 |
| | Abr | 2 006 | 38 | 2 044 | 6 365 | 851 | 469 | 7 685 |
| | Mai | 2 014 | 39 | 2 053 | 6 276 | 834 | 467 | 7 578 |
| | Jun | 2 020 | 39 | 2 060 | 6 308 | 820 | 466 | 7 593 |
| | Jul | 2 013 | 40 | 2 053 | 6 405 | 802 | 465 | 7 672 |
| | Ago | 2 040 | 40 | 2 081 | 6 340 | 775 | 456 | 7 571 |
| | Set | 2 041 | 41 | 2 082 | 6 325 | 740 | 455 | 7 519 |
| | Out | 2 041 | 43 | 2 084 | 6 382 | 688 | 452 | 7 522 |
| | Nov | 2 047 | 43 | 2 090 | 6 424 | 645 | 446 | 7 516 |
| | Dez | 2 065 | 43 | 2 108 | 6 623 | 604 | 443 | 7 670 |
| **10** | Jan | 2 078 | 43 | 2 121 | 6 738 | 574 | 442 | 7 754 |
| | Fev | 2 064 | 43 | 2 107 | 6 799 | 550 | 438 | 7 788 |
| | Mar | 2 080 | 44 | 2 124 | 6 797 | 521 | 430 | 7 748 |
| | Abr | 2 091 | 43 | 2 134 | 6 805 | 497 | 421 | 7 723 |
| | Mai | 2 121 | 43 | 2 164 | 6 911 | 485 | 414 | 7 810 |
| | Jun | 2 142 | 43 | 2 185 | 6 943 | 478 | 407 | 7 828 |
| | | 1 | 2 | 3=1+2 | 4 | 5 | 6 | 7=4+5+6 |
| | | Loans and other assets | Non-performing loans | Total | Deposits and deposit-like instruments except saving deposits | Emigrants' accounts | Other savings deposits(1) | Total |
| | | Assets | | | Liabilities | | | |

(1) Inclui a conta poupança emigrante. / Includes emigrants' savings deposits.

## B.3.7.1 ACTIVOS DAS OUTRAS INSTITUIÇÕES FINANCEIRAS MONETÁRIAS FACE A NÃO RESIDENTES

**Saldos em fim de mês**

## ASSETS OF OTHER MONETARY FINANCIAL INSTITUTIONS VIS-À-VIS NON-RESIDENTS

**End-of-month figures**

Fonte / Source: Banco de Portugal

$10^6$euros

| | | Instrumento financeiro | | | | | | Sector institucional | | | | | | | |
|---|---|---|---|---|---|---|---|---|---|---|---|---|---|---|---|
| | | | | | | | | Instituições financeiras monetárias | | | | | | | |
| | | | | | | | | | Outras IFM | | | | | | |
| | | Numerário (1) | Depósitos transferíveis | Outros depósitos e equiparados | Créditos de cobrança duvidosa | Títulos excepto acções(2) | Acções e outras participações | Bancos centrais(1) | Sede e sucursais da própria instituição | Outras | Instituições financeiras não monetárias | Administrações Públicas | Sociedades não financeiras | Particulares(3) | Total |
| | | 1 | 2 | 3 | 4 | 5 | 6 | 7 | 8 | 9 | 10 | 11 | 12 | 13 | 14=1+...+6= =7+...+13 |
| **06** | Dez | 79 | 1 590 | 62 215 | 28 | 14 418 | 6 656 | 115 | 22 163 | 41 802 | 8 755 | 1 829 | 8 896 | 1 424 | 84 985 |
| **07** | Dez | 74 | 2 084 | 66 437 | 29 | 18 101 | 6 813 | 109 | 24 237 | 42 415 | 13 248 | 2 480 | 9 146 | 1 903 | 93 539 |
| **08** | Dez | 91 | 1 621 | 58 413 | 127 | 31 199 | 8 600 | 229 | 19 286 | 34 698 | 31 426 | 1 948 | 9 882 | 2 582 | 100 051 |
| **09** | Jan | 56 | 942 | 60 517 | 143 | 30 250 | 8 727 | 66 | 18 741 | 36 188 | 31 370 | 1 610 | 10 029 | 2 632 | 100 635 |
| | Fev | 64 | 1 514 | 62 705 | 169 | 30 078 | 8 471 | 87 | 19 476 | 38 042 | 31 262 | 1 546 | 9 913 | 2 674 | 103 000 |
| | Mar | 45 | 1 203 | 60 537 | 173 | 34 208 | 8 357 | 53 | 18 153 | 36 520 | 35 936 | 1 620 | 9 566 | 2 676 | 104 523 |
| | Abr | 55 | 1 154 | 61 283 | 186 | 35 477 | 8 811 | 56 | 17 179 | 37 979 | 37 434 | 1 656 | 9 973 | 2 687 | 106 965 |
| | Mai | 51 | 1 298 | 57 135 | 181 | 35 631 | 8 945 | 51 | 16 863 | 34 626 | 37 329 | 1 816 | 9 858 | 2 699 | 103 242 |
| | Jun | 62 | 1 344 | 57 511 | 202 | 36 217 | 8 809 | 62 | 16 220 | 36 294 | 37 030 | 2 312 | 9 503 | 2 724 | 104 145 |
| | Jul | 81 | 1 568 | 61 460 | 262 | 37 649 | 8 940 | 122 | 15 213 | 41 159 | 37 259 | 3 714 | 9 740 | 2 751 | 109 959 |
| | Ago | 94 | 1 018 | 59 269 | 258 | 39 436 | 9 021 | 94 | 15 495 | 37 930 | 38 938 | 4 040 | 9 828 | 2 770 | 109 097 |
| | Set | 63 | 1 417 | 56 588 | 243 | 40 987 | 8 942 | 67 | 15 116 | 36 874 | 38 741 | 4 615 | 10 026 | 2 800 | 108 240 |
| | Out | 60 | 1 928 | 55 439 | 296 | 40 009 | 8 916 | 139 | 14 960 | 36 742 | 37 295 | 4 694 | 9 985 | 2 832 | 106 647 |
| | Nov | 66 | 1 711 | 54 061 | 291 | 40 337 | 8 987 | 139 | 14 662 | 36 738 | 36 214 | 4 870 | 9 961 | 2 869 | 105 454 |
| | Dez | 99 | 1 852 | 59 480 | 355 | 39 951 | 10 189 | 184 | 19 883 | 36 394 | 37 248 | 5 432 | 9 839 | 2 947 | 111 927 |
| **10** | Jan | 59 | 1 651 | 60 811 | 386 | 43 464 | 10 390 | 136 | 19 089 | 38 670 | 37 400 | 8 667 | 9 847 | 2 953 | 116 761 |
| | Fev | 64 | 1 938 | 62 734 | 354 | 45 698 | 10 436 | 126 | 21 888 | 38 847 | 38 901 | 8 462 | 10 031 | 2 968 | 121 223 |
| | Mar | 80 | 2 429 | 63 027 | 389 | 46 069 | 10 497 | 133 | 23 496 | 38 296 | 39 161 | 8 440 | 9 988 | 2 976 | 122 491 |
| | Abr | 64 | 2 365 | 63 383 | 484 | 44 265 | 10 549 | 120 | 24 092 | 38 615 | 37 293 | 8 289 | 9 720 | 2 981 | 121 110 |
| | Mai | 67 | 2 078 | 61 796 | 868 | 43 645 | 10 345 | 131 | 27 136 | 33 491 | 37 598 | 7 755 | 9 693 | 2 996 | 118 800 |
| | Jun | 77 | 2 114 | 65 169 | 948 | 44 039 | 10 168 | 84 | 29 457 | 34 470 | 38 859 | 7 575 | 9 050 | 3 020 | 122 514 |
| | | 1 | 2 | 3 | 4 | 5 | 6 | 7 | 8 | 9 | 10 | 11 | 12 | 13 | 14=1+...+6= =7+...+13 |
| | | Notes and coins (1) | Transferable deposits | Other deposits and deposit-like instruments | Non-performing loans | Securities other than shares(2) | Shares and other equity | Central banks(1) | Departments abroad | Other | Non-monetary financial institutions | General Government | Non-financial corporations | Private individuals(3) | Total |
| | | | | | | | | Monetary financial institutions | | | | | | | |
| | | | | | | | | | Other MFIs | | | | | | |
| | | Financial instrument | | | | | | Institutional sector | | | | | | | |

(1) Não inclui notas e moedas denominadas em euros na posse das Outras IFM que são consideradas uma disponibilidade face ao Banco de Portugal./ Does not include notes and coins denominated in euros held by Other MFIs, which are viewed as an asset vis-à-vis the Banco de Portugal.
(2) Inclui unidades de participação de fundos do mercado monetário e títulos do mercado monetário. / Includes money market funds shares/units and money market paper.
(3) Não inclui emigrantes. / Excludes emigrants.

## B.3.7.2 PASSIVOS DAS OUTRAS INSTITUIÇÕES FINANCEIRAS MONETÁRIAS FACE A NÃO RESIDENTES[1]

**Saldos em fim de mês**

## LIABILITIES OF OTHER MONETARY FINANCIAL INSTITUTIONS VIS-À-VIS NON-RESIDENTS[1]

**End-of-month figures**

Fonte / Source: Banco de Portugal

$10^6$ euros

| | | Instrumento financeiro | | | Sector institucional | | | | | | | Total |
|---|---|---|---|---|---|---|---|---|---|---|---|---|
| | | | | | Instituições financeiras monetárias | | | | | | | |
| | | | | | | Outras IFM | | | | | | |
| | | Depósitos transferíveis | Acordos de recompra | Outros depósitos e equiparados | Bancos centrais | Sede e sucursais da própria instituição | Outras | Instituições financeiras não monetárias | Adminis-trações Públicas | Sociedades não financeiras | Particulares[2] | |
| | | 1 | 2 | 3 | 4 | 5 | 6 | 7 | 8 | 9 | 10 | 11=1+2+3=4+...+10 |
| **06** | Dez | 8 099 | 3 688 | 138 819 | 600 | 64 240 | 65 838 | 8 552 | 8 | 7 683 | 3 684 | 150 606 |
| **07** | Dez | 8 683 | 3 682 | 150 225 | 874 | 64 108 | 73 877 | 9 567 | 12 | 9 876 | 4 277 | 162 591 |
| **08** | Dez | 8 818 | 1 936 | 134 610 | 1 881 | 61 459 | 61 115 | 9 673 | 364 | 6 479 | 4 395 | 145 364 |
| **09** | Jan | 9 202 | 1 651 | 138 321 | 2 117 | 62 235 | 63 630 | 10 724 | 244 | 5 569 | 4 654 | 149 174 |
| | Fev | 10 366 | 1 584 | 137 596 | 1 997 | 63 623 | 62 844 | 11 086 | 16 | 5 520 | 4 460 | 149 546 |
| | Mar | 11 371 | 1 357 | 134 130 | 1 904 | 61 935 | 61 417 | 12 086 | 14 | 5 086 | 4 416 | 146 857 |
| | Abr | 10 077 | 1 363 | 136 327 | 1 905 | 61 042 | 63 302 | 12 708 | 15 | 4 494 | 4 302 | 147 767 |
| | Mai | 8 180 | 1 753 | 135 031 | 1 938 | 59 369 | 60 920 | 13 316 | 114 | 5 107 | 4 200 | 144 964 |
| | Jun | 8 393 | 1 389 | 133 883 | 1 905 | 59 380 | 60 753 | 12 558 | 184 | 4 505 | 4 380 | 143 665 |
| | Jul | 8 821 | 2 407 | 134 574 | 2 209 | 58 490 | 62 832 | 13 507 | 129 | 4 373 | 4 262 | 145 803 |
| | Ago | 7 981 | 2 584 | 131 273 | 2 560 | 58 023 | 59 452 | 13 593 | 51 | 3 977 | 4 183 | 141 839 |
| | Set | 7 812 | 3 383 | 130 429 | 2 533 | 57 359 | 58 418 | 13 864 | 53 | 5 272 | 4 127 | 141 624 |
| | Out | 8 545 | 3 896 | 126 851 | 2 364 | 54 827 | 59 867 | 12 743 | 65 | 5 317 | 4 109 | 139 292 |
| | Nov | 8 635 | 4 151 | 122 789 | 2 402 | 52 497 | 57 507 | 13 311 | 117 | 5 615 | 4 126 | 135 575 |
| | Dez | 6 966 | 5 159 | 127 649 | 2 415 | 61 681 | 52 294 | 13 802 | 102 | 5 322 | 4 160 | 139 774 |
| **10** | Jan | 8 555 | 5 267 | 130 470 | 2 490 | 62 508 | 54 445 | 14 721 | 68 | 5 828 | 4 233 | 144 292 |
| | Fev | 8 626 | 5 524 | 129 910 | 3 987 | 61 619 | 52 847 | 15 043 | 61 | 6 038 | 4 466 | 144 060 |
| | Mar | 9 183 | 5 916 | 131 023 | 4 429 | 62 797 | 51 939 | 16 439 | 102 | 6 062 | 4 354 | 146 122 |
| | Abr | 8 199 | 6 942 | 128 313 | 3 957 | 61 646 | 50 383 | 17 171 | 172 | 5 756 | 4 369 | 143 455 |
| | Mai | 8 493 | 8 667 | 120 353 | 3 675 | 60 419 | 51 060 | 12 675 | 29 | 5 152 | 4 504 | 137 513 |
| | Jun | 9 933 | 9 100 | 118 990 | 3 526 | 58 304 | 54 490 | 12 069 | 23 | 5 002 | 4 609 | 138 023 |
| | | 1 | 2 | 3 | 4 | 5 | 6 | 7 | 8 | 9 | 10 | 11=1+2+3=4+...+10 |
| | | Transferable deposits | Repurchase agreements | Deposits and deposit-like instruments | Central banks | Depart-ments abroad | Other | Non--monetary financial institutions | General Government | Non--financial corporations | Private individuals[2] | Total |
| | | | | | | Other MFIs | | | | | | |
| | | | | | Monetary financial institutions | | | | | | | |
| | | Financial instrument | | | Institutional sector | | | | | | | |

(1) Exclui passivos sob a forma de títulos. / Excludes liabilities for securities issued.
(2) Não inclui emigrantes. / Excludes emigrants.

## B.3.8 ACTIVOS E PASSIVOS DAS OUTRAS INSTITUIÇÕES FINANCEIRAS MONETÁRIAS - SECTOR NÃO ESPECIFICADO

**Saldos em fim de mês**

## ASSETS AND LIABILITIES OF OTHER MONETARY FINANCIAL INSTITUTIONS - NON-SPECIFIED SECTOR

**End-of-month figures**

Fonte / Source: Banco de Portugal

$10^6$ euros

| | | Activos | Passivos | | | | |
|---|---|---|---|---|---|---|---|
| | | Imóveis, mobiliário e material | Títulos excepto capital | Unidades de participação de fundos do mercado monetário | Capital e reservas[1] | Outros passivos (líquidos) | Total |
| | | 1 | 2 | 3 | 4 | 5 | 6=2+...+5 |
| **06** | Dez | 2 969 | 20 094 | 751 | 33 638 | -6 726 | 47 757 |
| **07** | Dez | 3 073 | 35 726 | 381 | 35 361 | -5 608 | 65 860 |
| **08** | Dez | 3 160 | 54 362 | 15 | 36 729 | -10 103 | 81 003 |
| **09** | Jan | 3 020 | 57 650 | 20 | 36 507 | -9 884 | 84 293 |
| | Fev | 3 018 | 59 068 | 22 | 36 130 | -9 789 | 85 432 |
| | Mar | 2 934 | 61 869 | 22 | 36 758 | -9 560 | 89 088 |
| | Abr | 2 931 | 62 670 | 22 | 38 286 | -9 179 | 91 799 |
| | Mai | 2 910 | 65 968 | 20 | 38 747 | -8 035 | 96 699 |
| | Jun | 2 923 | 69 690 | 20 | 40 307 | -9 072 | 100 946 |
| | Jul | 2 912 | 72 807 | 16 | 41 074 | -9 801 | 104 096 |
| | Ago | 2 891 | 74 295 | 15 | 41 507 | -9 465 | 106 351 |
| | Set | 2 895 | 72 795 | 14 | 41 922 | -9 249 | 105 482 |
| | Out | 2 877 | 75 408 | 13 | 41 808 | -8 930 | 108 299 |
| | Nov | 2 915 | 79 268 | 13 | 42 344 | -8 960 | 112 665 |
| | Dez | 3 081 | 79 726 | 12 | 43 094 | -9 903 | 112 929 |
| **10** | Jan | 3 032 | 84 313 | 12 | 42 471 | -9 557 | 117 240 |
| | Fev | 3 027 | 84 572 | 30 | 43 154 | -9 783 | 117 973 |
| | Mar | 3 021 | 85 413 | 30 | 43 399 | -9 740 | 119 102 |
| | Abr | 2 992 | 87 194 | 29 | 42 018 | -9 547 | 119 694 |
| | Mai | 2 983 | 83 831 | 30 | 42 249 | -11 043 | 115 068 |
| | Jun | 2 974 | 84 438 | 35 | 42 306 | -9 529 | 117 251 |
| | | 1 | 2 | 3 | 4 | 5 | 6=2+...+5 |
| | | Fixed assets | Securities other than capital | Money market funds shares / units | Capital and reserves[1] | Other liabilities (net) | Total |
| | | Assets | Liabilities | | | | |

(1) A noção de capital e reservas para fins estatísticos inclui provisões para créditos de cobrança duvidosa. A partir de Janeiro de 2003 inclui proveitos por natureza, líquidos de custos por natureza. / The capital and reserves definition for statistical purposes includes provisions for non-performing loans. From January 2003 onwards, includes operating income, net from operating costs.

## B.3.9.1 BALANÇO AGREGADO DO SISTEMA BANCÁRIO - ACTIVIDADE CONSOLIDADA NIC/NCA

**Saldos em fim de período**

## AGGREGATED BALANCE SHEET OF THE BANKING SYSTEM - CONSOLIDATED ACTIVITY IAS/AAS

**End-of-period figures**

Fonte / Source: Banco de Portugal

$10^6$ euros

| | | DEZ 07 | SET 08 | DEZ 08 | MAR 09 | JUN 09 | SET 09 | DEZ 09 | MAR 10 | | |
|---|---|---|---|---|---|---|---|---|---|---|---|
| | | 1 | 2 | 3 | 4 | 5 | 6 | 7 | 8 | | |
| | ACTIVO | | | | | | | | | ASSETS | |
| 1 | Caixa e disponibilidades em bancos centrais | 9 473 | 8 758 | 9 957 | 7 699 | 9 472 | 9 207 | 10 912 | 10 217 | Cash and claims on central banks | 1 |
| 2 | Disponibilidades em outras instituições de crédito | 4 489 | 4 050 | 4 674 | 4 056 | 5 121 | 4 524 | 4 955 | 4 388 | Claims and investment in other credit institutions | 2 |
| 3 | Aplicações em instituições de crédito | 45 618 | 44 625 | 33 108 | 33 706 | 39 111 | 35 025 | 40 929 | 40 127 | Investment in other credit institutions | 3 |
| 4 | Crédito líquido a clientes | 294 354 | 318 820 | 322 660 | 319 471 | 320 853 | 321 442 | 321 046 | 321 362 | Loans and receivables | 4 |
| 5 | Crédito bruto | 301 118 | 326 524 | 332 202 | 329 950 | 331 808 | 332 908 | 333 068 | 333 590 | Credit to customers (gross) | 5 |
| 6 | do qual: crédito e juros vencidos | 5 035 | 7 326 | 7 144 | 8 928 | 10 041 | 10 930 | 10 922 | 11 769 | of which: credit overdue | 6 |
| 7 | Imparidade e correcções de valor de crédito a clientes | 6 764 | 7 704 | 9 542 | 10 479 | 10 955 | 11 466 | 12 022 | 12 227 | Impairment on credit to customers | 7 |
| 8 | Activos financeiros ao justo valor através de resultados | 24 020 | 22 957 | 21 556 | 23 486 | 21 440 | 23 209 | 21 101 | 23 653 | Financial assets at fair value through profit or loss | 8 |
| 9 | Títulos de capital | 2 576 | 1 637 | 1 660 | 1 765 | 2 098 | 2 347 | 2 068 | 2 387 | Equity | 9 |
| 10 | Instrumentos de dívida | 13 529 | 11 003 | 9 015 | 9 472 | 9 283 | 10 267 | 10 052 | 10 784 | Debt instruments | 10 |
| 11 | Outros | 7 915 | 10 318 | 10 881 | 12 249 | 10 060 | 10 595 | 8 982 | 10 483 | Other | 11 |
| 12 | Activos financeiros disponíveis para venda | 28 004 | 30 423 | 27 326 | 26 770 | 31 669 | 38 460 | 43 436 | 49 515 | Available-for-sale financial assets | 12 |
| 13 | Títulos de capital | 8 723 | 6 593 | 5 961 | 5 854 | 6 634 | 7 299 | 7 823 | 8 112 | Equity | 13 |
| 14 | Instrumentos de dívida | 18 502 | 22 051 | 19 534 | 19 024 | 23 181 | 29 298 | 33 282 | 39 151 | Debt instruments | 14 |
| 15 | Outros | 779 | 1 778 | 1 831 | 1 893 | 1 853 | 1 863 | 2 331 | 2 252 | Other | 15 |
| 16 | Investimentos detidos até à maturidade | 1 451 | 2 673 | 5 009 | 5 992 | 6 057 | 6 737 | 7 687 | 8 384 | Investment held to maturity | 16 |
| 17 | Derivados de cobertura | 1 390 | 1 685 | 2 308 | 2 080 | 1 810 | 1 637 | 1 742 | 1 893 | Hedging derivatives | 17 |
| 18 | Activos titularizados e não desreconhecidos | 19 867 | 23 414 | 28 260 | 32 592 | 32 893 | 32 011 | 34 063 | 35 753 | Securitised non-derecognised assets | 18 |
| 19 | do qual: crédito a clientes | 19 935 | 23 420 | 27 769 | 31 877 | 32 362 | 31 393 | 33 547 | 35 097 | of which: credit to customers | 19 |
| 20 | Investimento em filais | 3 769 | 2 965 | 2 766 | 2 637 | 2 877 | 2 164 | 3 348 | 3 530 | Investment in subsidiaries | 20 |
| 21 | Activos tangíveis e intangíveis | 5 536 | 5 622 | 5 920 | 5 703 | 5 915 | 7 083 | 5 937 | 6 016 | Tangible and intangible assets | 21 |
| 22 | Outros activos | 15 496 | 17 865 | 18 775 | 18 545 | 18 356 | 19 467 | 20 368 | 21 760 | Other assets | 22 |
| 23 | Total activo | 453 466 | 483 860 | 482 320 | 482 738 | 495 574 | 500 965 | 515 523 | 526 598 | Total assets | 23 |
| | PASSIVO E CAPITAL | | | | | | | | | LIABILITIES AND EQUITY | |
| 24 | Recursos de bancos centrais | 5 731 | 9 467 | 14 407 | 8 754 | 13 076 | 13 021 | 19 419 | 20 751 | Resources from central banks | 24 |
| 25 | Recursos de outras instituições de crédito | 72 492 | 76 411 | 74 415 | 75 612 | 73 083 | 73 208 | 74 370 | 79 225 | Resources from other credit institutions | 25 |
| 26 | Recursos de clientes e outros empréstimos | 201 880 | 215 946 | 219 899 | 217 202 | 219 189 | 216 750 | 220 504 | 219 150 | Resources from customers and other loans | 26 |
| 27 | Passivos financeiros de negociação | 10 004 | 14 788 | 17 152 | 19 776 | 17 494 | 16 564 | 14 867 | 16 187 | Financial liabilities held for trading | 27 |
| 28 | Responsabilidades representadas por títulos | 97 333 | 101 321 | 94 219 | 100 520 | 108 696 | 114 609 | 116 843 | 120 366 | Liabilities represented by securities | 28 |
| 29 | Passivos subordinados | 12 329 | 12 965 | 12 480 | 12 074 | 12 728 | 12 459 | 12 090 | 11 707 | Subordinated liabilities | 29 |
| 30 | Derivados de cobertura | 2 019 | 2 098 | 2 502 | 1 853 | 1 488 | 1 583 | 1 461 | 1 685 | Hedging derivatives | 30 |
| 31 | Passivos por activos não desreconhecidos | 5 163 | 4 276 | 4 076 | 3 905 | 3 817 | 4 337 | 6 971 | 6 719 | Liabilities for non-derecognised assets | 31 |
| 32 | Outros passivos | 16 053 | 15 463 | 14 791 | 14 833 | 14 856 | 15 241 | 15 603 | 16 544 | Other liabilities | 32 |
| 33 | Total passivo | 423 006 | 452 734 | 453 942 | 454 529 | 464 428 | 467 772 | 482 127 | 492 334 | Total liabilities | 33 |
| 34 | Capital | 30 460 | 31 125 | 28 377 | 28 209 | 31 146 | 33 193 | 33 396 | 34 264 | Capital | 34 |
| 35 | do qual: resultado líquido do exercício | 3 408 | 1 302 | 537 | 427 | 857 | 1 149 | 1 155 | 409 | of which: net profit and loss | 35 |
| 36 | Total passivo e capital | 453 466 | 483 860 | 482 320 | 482 738 | 495 574 | 500 965 | 515 523 | 526 598 | Total liabilities and equity | 36 |

| | 1 | 2 | 3 | 4 | 5 | 6 | 7 | 8 |
|---|---|---|---|---|---|---|---|---|
| | DEC 07 | SEP 08 | DEC 08 | MAR 09 | JUN 09 | SEP 09 | DEC 09 | MAR 10 |

## B.3.9.2 DEMONSTRAÇÃO DE RESULTADOS AGREGADA DO SISTEMA BANCÁRIO - ACTIVIDADE CONSOLIDADA NIC/NCA

## PROFIT AND LOSS ACCOUNT OF THE BANKING SYSTEM - CONSOLIDATED ACTIVITY IAS/AAS

**Saldos em fim de período**

Fonte / Source: Banco de Portugal

**End-of-period figures**

$10^6$euros

| | | DEZ 07 (1) | SET 08 (2) | DEZ 08 (3) | MAR 09 (4) | JUN 09 (5) | SET 09 (6) | DEZ 09 (7) | MAR 10 (8) | | |
|---|---|---|---|---|---|---|---|---|---|---|---|
| 1 | Juros e rendimentos similares | 26 332 | 24 084 | 32 284 | 7 201 | 13 024 | 18 199 | 23 146 | 4 935 | Interest income | 1 |
| 2 | Juros e encargos similares | 18 123 | 17 490 | 23 328 | 4 893 | 8 688 | 12 038 | 15 167 | 3 081 | Interest expenses | 2 |
| 3 | Margem financeira | 8 209 | 6 594 | 8 956 | 2 308 | 4 337 | 6 162 | 7 979 | 1 854 | Financial margin | 3 |
| 4 | Rendimentos de instrumentos de capital | 226 | 272 | 296 | 64 | 193 | 208 | 242 | 17 | Income from capital instruments | 4 |
| 5 | Rendimentos de serviços e comissões (líquido) | 3 221 | 2 447 | 3 349 | 805 | 1 651 | 2 522 | 3 429 | 913 | Income from services and commissions (net) | 5 |
| 6 | Resultados de activos e passivos financeiros avaliados ao justo valor | -25 | -191 | -286 | 134 | 233 | 430 | 495 | 213 | Income financial assets and liabilities measured at fair value | 6 |
| 7 | Resultados de activos financeiros disponíveis para venda | 1 055 | 599 | 556 | -32 | 85 | 243 | 406 | 97 | Income from available-for-sale financial assets | 7 |
| 8 | Resultados de reavaliação cambial | 401 | -190 | 171 | 44 | 84 | 220 | 269 | 67 | Income from foreign exchange revaluation | 8 |
| 9 | Resultados de alienação de outros activos financeiros | 163 | 80 | 210 | 36 | 192 | 253 | 506 | 0 | Income from the sale of other financial assets | 9 |
| 10 | Outros resultados líquidos de exploração | 709 | 557 | 673 | 128 | 275 | 379 | 405 | 72 | Other operating profit and loss | 10 |
| 11 | Produto bancário | 13 959 | 10 169 | 13 924 | 3 486 | 7 049 | 10 417 | 13 733 | 3 233 | Gross income | 11 |
| 12 | Custos com o pessoal | 4 057 | 3 097 | 4 192 | 1 052 | 2 099 | 3 147 | 4 221 | 1 032 | Staff costs | 12 |
| 13 | Gastos gerais administrativos | 2 873 | 2 197 | 3 013 | 672 | 1 357 | 2 074 | 2 897 | 676 | General administrative costs | 13 |
| 14 | Amortizações do exercício | 581 | 444 | 639 | 165 | 320 | 482 | 658 | 164 | Depreciation | 14 |
| 15 | Provisões líquidas de reposições e anulações | 324 | 126 | 386 | -5 | 39 | 266 | 420 | 36 | Provisions net of restitutions and annulments | 15 |
| 16 | Perdas de imparidade e outras correcções de valor líquidas | 1 727 | 2 173 | 4 063 | 811 | 1 790 | 2 573 | 3 522 | 650 | Impairrment losses and other net value adjustments | 16 |
| 17 | Diferenças de consolidação negativas | -14 | -1 | 0 | 0 | 0 | -17 | -28 | 0 | Negative goodwill imediately recognised in profit or loss | 17 |
| 18 | Apropriação de result. de associadas e empreendimentos conjuntos (EP) | 467 | 83 | -1 | -28 | 13 | 114 | 204 | 56 | Appropriation of income from associates and joint ventures (equity method) | 18 |
| 19 | Resultado antes de impostos e de interesses minortitários | 4 878 | 2 216 | 1 630 | 763 | 1 459 | 2 005 | 2 247 | 730 | Income before taxes and minority interests | 19 |
| 20 | Impostos sobre lucros do exercício | 785 | 473 | 619 | 203 | 297 | 416 | 446 | 148 | Taxes on profit | 20 |
| 21 | Resultados antes de interesses minoritários | 4 093 | 1 743 | 1 011 | 560 | 1 162 | 1 590 | 1 801 | 582 | Income before minority interests | 21 |
| 22 | Interesses minoritários (líquidos) | 685 | 442 | 474 | 133 | 305 | 440 | 646 | 173 | Minority interests (net) | 22 |
| 23 | Resultado líquido | 3 408 | 1 302 | 537 | 427 | 857 | 1 149 | 1 155 | 409 | Net profit and loss | 23 |

| | 1 DEC 07 | 2 SEP 08 | 3 DEC 08 | 4 MAR 09 | 5 JUN 09 | 6 SEP 09 | 7 DEC 09 | 8 MAR 10 |
|---|---|---|---|---|---|---|---|---|

## B.3.9.3 BALANÇO AGREGADO DO SISTEMA BANCÁRIO - ACTIVIDADE CONSOLIDADA NIC/NCA

**Excluindo instituições com sede no *off-shore* da Madeira**

**Saldos em fim de período**

Fonte / Source: Banco de Portugal

## AGGREGATED BALANCE SHEET OF THE BANKING SYSTEM - CONSOLIDATED ACTIVITY IAS/AAS

**Excluding institutions with head office in Madeira off-shore**

**End-of-period figures**

$10^6$ euros

| | | DEZ 07 | SET 08 | DEZ 08 | MAR 09 | JUN 09 | SET 09 | DEZ 09 | MAR 10 | | |
|---|---|---|---|---|---|---|---|---|---|---|---|
| | | 1 | 2 | 3 | 4 | 5 | 6 | 7 | 8 | | |
| | ACTIVO | | | | | | | | | ASSETS | |
| 1 | Caixa e disponibilidades em bancos centrais | 9 378 | 8 693 | 9 920 | 7 675 | 9 452 | 9 186 | 10 890 | 10 198 | Cash and claims on central banks | 1 |
| 2 | Disponibilidades em outras instituições de crédito | 4 480 | 4 023 | 4 666 | 4 006 | 4 921 | 4 520 | 4 954 | 4 382 | Claims and investment in other credit institutions | 2 |
| 3 | Aplicações em instituições de crédito | 38 496 | 39 501 | 29 756 | 31 383 | 37 312 | 32 485 | 38 358 | 37 554 | Investment in other credit institutions | 3 |
| 4 | Crédito líquido a clientes | 293 255 | 317 712 | 321 444 | 317 266 | 318 398 | 319 445 | 319 434 | 319 757 | Loans and receivables | 4 |
| 5 | Crédito bruto | 300 019 | 325 416 | 330 986 | 327 745 | 329 352 | 330 911 | 331 455 | 331 985 | Credit to customers (gross) | 5 |
| 6 | do qual: crédito e juros vencidos | 5 035 | 7 326 | 7 144 | 8 928 | 10 041 | 10 930 | 10 921 | 11 769 | of which: credit overdue | 6 |
| 7 | Imparidade e correcções de valor de crédito a clientes | 6 764 | 7 704 | 9 542 | 10 479 | 10 954 | 11 466 | 12 021 | 12 227 | Impaiment on credit to customers | 7 |
| 8 | Activos financeiros ao justo valor através de resultados | 23 145 | 22 389 | 21 040 | 23 178 | 21 074 | 22 915 | 20 808 | 23 360 | Financial assets at fair value through profit or loss | 8 |
| 9 | Títulos de capital | 1 701 | 1 069 | 1 145 | 1 456 | 1 731 | 2 053 | 2 052 | 2 093 | Equity | 9 |
| 10 | Instrumentos de dívida | 13 528 | 11 002 | 9 015 | 9 472 | 9 283 | 10 267 | 9 775 | 10 784 | Debt instruments | 10 |
| 11 | Outros | 7 915 | 10 318 | 10 881 | 12 249 | 10 060 | 10 595 | 8 982 | 10 483 | Other | 11 |
| 12 | Activos financeiros disponíveis para venda | 27 220 | 30 118 | 27 034 | 26 507 | 31 390 | 38 143 | 43 131 | 49 234 | Available-for-sale financial assets | 12 |
| 13 | Títulos de capital | 7 939 | 6 288 | 5 669 | 5 590 | 6 355 | 6 982 | 7 517 | 7 830 | Equity | 13 |
| 14 | Instrumentos de dívida | 18 502 | 22 051 | 19 534 | 19 024 | 23 181 | 29 298 | 33 282 | 39 151 | Debt instruments | 14 |
| 15 | Outros | 779 | 1 778 | 1 831 | 1 893 | 1 853 | 1 863 | 2 331 | 2 252 | Other | 15 |
| 16 | Investimentos detidos até à maturidade | 1 451 | 2 673 | 5 009 | 5 992 | 6 052 | 6 732 | 7 677 | 8 374 | Investment held to maturity | 16 |
| 17 | Derivados de cobertura | 1 385 | 1 673 | 2 304 | 2 078 | 1 810 | 1 637 | 1 742 | 1 889 | Hedging derivatives | 17 |
| 18 | Activos titularizados e não desreconhecidos | 19 867 | 23 414 | 28 260 | 32 592 | 32 893 | 32 011 | 34 063 | 35 753 | Securitised non-derecognised assets | 18 |
| 19 | do qual: crédito a clientes | 19 935 | 23 420 | 27 769 | 31 877 | 32 362 | 31 393 | 33 547 | 35 097 | of which: credit to customers | 19 |
| 20 | Investimento em filais | 3 769 | 2 965 | 2 766 | 2 637 | 2 877 | 2 164 | 3 348 | 3 530 | Investment in subsidiaries | 20 |
| 21 | Activos tangíveis e intangíveis | 5 529 | 5 616 | 5 914 | 5 696 | 5 909 | 7 076 | 5 931 | 6 009 | Tangible and intangible assets | 21 |
| 22 | Outros activos | 15 483 | 17 860 | 18 769 | 18 538 | 18 348 | 19 461 | 20 365 | 21 747 | Other assets | 22 |
| 23 | Total activo | 443 458 | 476 638 | 476 883 | 477 547 | 490 436 | 495 775 | 510 699 | 521 786 | Total assets | 23 |
| | PASSIVO E CAPITAL | | | | | | | | | LIABILITIES AND EQUITY | |
| 24 | Recursos de bancos centrais | 5 731 | 9 467 | 14 407 | 8 754 | 13 076 | 13 021 | 19 419 | 20 751 | Resources from central banks | 24 |
| 25 | Recursos de outras instituições de crédito | 72 362 | 76 279 | 74 303 | 75 513 | 73 009 | 73 161 | 74 346 | 79 204 | Resources from other credit institutions | 25 |
| 26 | Recursos de clientes e outros empréstimos | 195 604 | 212 247 | 217 870 | 215 174 | 217 232 | 214 718 | 218 519 | 217 143 | Resources from customers and other loans | 26 |
| 27 | Passivos financeiros de negociação | 10 004 | 14 788 | 17 152 | 19 776 | 17 494 | 16 564 | 14 867 | 16 187 | Financial liabilities held for trading | 27 |
| 28 | Responsabilidades representadas por títulos | 97 333 | 101 321 | 94 219 | 100 520 | 108 696 | 114 609 | 116 843 | 120 366 | Liabilities represented by securities | 28 |
| 29 | Passivos subordinados | 11 693 | 12 335 | 11 842 | 11 447 | 12 098 | 11 834 | 11 463 | 11 083 | Subordinated liabilities | 29 |
| 30 | Derivados de cobertura | 2 015 | 2 079 | 2 493 | 1 847 | 1 488 | 1 583 | 1 461 | 1 679 | Hedging derivatives | 30 |
| 31 | Passivos por activos não desreconhecidos | 5 163 | 4 276 | 4 076 | 3 905 | 3 817 | 4 337 | 6 971 | 6 719 | Liabilities for non-derecognised assets | 31 |
| 32 | Outros passivos | 15 279 | 14 774 | 14 199 | 14 346 | 14 421 | 14 706 | 15 065 | 16 007 | Other liabilities | 32 |
| 33 | Total passivo | 415 184 | 447 566 | 450 560 | 451 281 | 461 331 | 464 533 | 478 954 | 489 138 | Total liabilities | 33 |
| 34 | Capital | 28 274 | 29 072 | 26 322 | 26 266 | 29 106 | 31 242 | 31 745 | 32 648 | Capital | 34 |
| 35 | do qual: resultado líquido do exercício | 3 331 | 1 292 | 491 | 492 | 833 | 1 098 | 1 093 | 418 | of which: net profit and loss | 35 |
| 36 | Total passivo e capital | 443 458 | 476 638 | 476 883 | 477 547 | 490 436 | 495 775 | 510 699 | 521 786 | Total liabilities and equity | 36 |

| | 1 | 2 | 3 | 4 | 5 | 6 | 7 | 8 |
|---|---|---|---|---|---|---|---|---|
| | DEC 07 | SEP 08 | DEC 08 | MAR 09 | JUN 09 | SEP 09 | DEC 09 | MAR 10 |

## B.3.9.4 DEMONSTRAÇÃO DE RESULTADOS AGREGADA DO SISTEMA BANCÁRIO - ACTIVIDADE CONSOLIDADA NIC/NCA

**Excluindo instituições com sede no *off-shore* da Madeira**

**Saldos em fim de período**

Fonte / Source: Banco de Portugal

## PROFIT AND LOSS ACCOUNT OF THE BANKING SYSTEM - CONSOLIDATED ACTIVITY IAS/AAS

**Excluding institutions with head office in Madeira off-shore**

**End-of-period figures**

$10^6$euros

| | | DEZ 07 | SET 08 | DEZ 08 | MAR 09 | JUN 09 | SET 09 | DEZ 09 | MAR 10 | | |
|---|---|---|---|---|---|---|---|---|---|---|---|
| | | 1 | 2 | 3 | 4 | 5 | 6 | 7 | 8 | | |
| 1 | Juros e rendimentos similares | 25 996 | 23 810 | 31 943 | 7 159 | 12 952 | 18 106 | 23 036 | 4 922 | Interest income | 1 |
| 2 | Juros e encargos similares | 17 832 | 17 285 | 23 079 | 4 875 | 8 658 | 12 001 | 15 126 | 3 077 | Interest expenses | 2 |
| 3 | Margem financeira | 8 164 | 6 525 | 8 863 | 2 284 | 4 294 | 6 104 | 7 910 | 1 845 | Financial margin | 3 |
| 4 | Rendimentos de instrumentos de capital | 220 | 260 | 283 | 55 | 183 | 192 | 222 | 16 | Income from capital instruments | 4 |
| 5 | Rendimentos de serviços e comissões (líquido) | 3 210 | 2 444 | 3 346 | 805 | 1 650 | 2 521 | 3 432 | 913 | Income from services and commissions (net) | 5 |
| 6 | Resultados de activos e passivos financeiros avaliados ao justo valor | -171 | 42 | 27 | 333 | 371 | 459 | 526 | 233 | Income financial assets and liabilities measured at fair value) | 6 |
| 7 | Resultados de activos financeiros disponíveis para venda | 1 080 | 579 | 537 | -34 | 73 | 231 | 394 | 97 | Income from available-for-sale financial assets | 7 |
| 8 | Resultados de reavaliação cambial | 401 | -189 | 172 | 44 | 83 | 220 | 269 | 67 | Income from foreign exchange revaluation | 8 |
| 9 | Resultados de alienação de outros activos financeiros | 163 | 80 | 210 | 36 | 192 | 253 | 506 | 0 | Income from the sale of other financial assets | 9 |
| 10 | Outros resultados líquidos de exploração | 710 | 557 | 667 | 128 | 276 | 379 | 406 | 73 | Other operating profit and loss | 10 |
| 11 | Produto bancário | 13 778 | 10 298 | 14 105 | 3 650 | 7 121 | 10 360 | 13 664 | 3 242 | Gross income | 11 |
| 12 | Custos com o pessoal | 4 055 | 3 096 | 4 190 | 1 052 | 2 098 | 3 145 | 4 219 | 1 032 | Staff costs | 12 |
| 13 | Gastos gerais administrativos | 2 872 | 2 195 | 3 011 | 671 | 1 354 | 2 071 | 2 893 | 675 | General administrative costs | 13 |
| 14 | Amortizações do exercício | 581 | 444 | 638 | 165 | 320 | 482 | 658 | 164 | Depreciation | 14 |
| 15 | Provisões líquidas de reposições e anulações | 223 | 268 | 616 | 95 | 139 | 266 | 420 | 36 | Provisions net of restitutions and annulments | 15 |
| 16 | Perdas de imparidade e outras correcções de valor líquidas | 1 727 | 2 173 | 4 063 | 811 | 1 789 | 2 573 | 3 522 | 651 | Impairment losses and other net value adjustments | 16 |
| 17 | Diferenças de consolidação negativas | -14 | -1 | 0 | 0 | 0 | -17 | -28 | 0 | Negative goodwill immediately recognised in profit or loss | 17 |
| 18 | Apropriação de result. de associadas e empreendimentos conjuntos (EP) | 467 | 83 | -1 | -28 | 13 | 114 | 204 | 56 | Appropriation of income from associates and joint ventures (equity method) | 18 |
| 19 | Resultado antes de impostos e de interesses minortitários | 4 801 | 2 207 | 1 585 | 828 | 1 435 | 1 954 | 2 184 | 739 | Income before taxes and minority interests | 19 |
| 20 | Impostos sobre lucros do exercício | 784 | 473 | 619 | 203 | 297 | 416 | 446 | 148 | Taxes on profit | 20 |
| 21 | Resultados antes de interesses minoritários | 4 017 | 1 733 | 966 | 625 | 1 138 | 1 538 | 1 739 | 591 | Income before minority interests | 21 |
| 22 | Interesses minoritários (líquidos) | 685 | 442 | 474 | 133 | 305 | 440 | 646 | 173 | Minority interests (net) | 22 |
| 23 | Resultado líquido | 3 331 | 1 292 | 491 | 492 | 833 | 1 098 | 1 093 | 418 | Net profit and loss | 23 |

| | 1 | 2 | 3 | 4 | 5 | 6 | 7 | 8 |
|---|---|---|---|---|---|---|---|---|
| | DEC 07 | SEP 08 | DEC 08 | MAR 09 | JUN 09 | SEP 09 | DEC 09 | MAR 10 |

## B.4 Detalhes dos activos das outras instituições financeiras monetárias face a residentes

## *B.4 Details of the assets of other monetary financial institutions vis-à-vis residents*

## B.4.1.1 EMPRÉSTIMOS DE OUTRAS INSTITUIÇÕES FINANCEIRAS MONETÁRIAS ÀS INSTITUIÇÕES FINANCEIRAS NÃO MONETÁRIAS [1]

**Por prazo - Saldos em fim de mês**

## LOANS OF OTHER MONETARY FINANCIAL INSTITUTIONS TO NON-MONETARY FINANCIAL INSTITUTIONS [1]

**By maturity - End-of-month figures**

Fonte / Source: Banco de Portugal

$10^6$ euros

| | Outros intermediários e auxiliares financeiros | | | | Sociedades de seguros e fundos de pensões | | | | Total | | | |
|---|---|---|---|---|---|---|---|---|---|---|---|---|
| | Até 1 ano | De 1 a 5 anos | A mais de 5 anos | Total | Até 1 ano | De 1 a 5 anos | A mais de 5 anos | Total | Até 1 ano | De 1 a 5 anos | A mais de 5 anos | Total |
| | 1 | 2 | 3 | 4=1+2+3 | 5 | 6 | 7 | 8=5+6+7 | 9=1+5 | 10=2+6 | 11=3+7 | 12=4+8=9+10+11 |
| **06** Dez | 7 397 | 2 407 | 927 | 10 732 | 89 | 5 | 15 | 109 | 7 486 | 2 412 | 943 | 10 841 |
| **07** Dez | 8 718 | 3 405 | 1 448 | 13 571 | 36 | 27 | 4 | 68 | 8 755 | 3 432 | 1 452 | 13 638 |
| **08** Dez | 7 860 | 2 530 | 2 037 | 12 428 | 647 | 3 | 60 | 710 | 8 508 | 2 534 | 2 097 | 13 138 |
| **09** Jan | 7 668 | 2 479 | 2 112 | 12 259 | 577 | 3 | 60 | 640 | 8 245 | 2 482 | 2 172 | 12 899 |
| Fev | 7 496 | 2 501 | 2 131 | 12 128 | 619 | 3 | 60 | 682 | 8 115 | 2 504 | 2 190 | 12 810 |
| Mar | 7 146 | 2 726 | 2 097 | 11 970 | 614 | 6 | 60 | 680 | 7 760 | 2 733 | 2 157 | 12 650 |
| Abr | 7 187 | 2 630 | 2 157 | 11 974 | 584 | 10 | 13 | 607 | 7 771 | 2 640 | 2 170 | 12 581 |
| Mai | 7 109 | 2 702 | 2 149 | 11 961 | 590 | 6 | 8 | 604 | 7 699 | 2 709 | 2 158 | 12 565 |
| Jun | 7 487 | 2 809 | 1 950 | 12 246 | 626 | 6 | 12 | 644 | 8 113 | 2 815 | 1 962 | 12 890 |
| Jul | 7 278 | 2 723 | 2 075 | 12 075 | 610 | 6 | 15 | 631 | 7 887 | 2 729 | 2 089 | 12 706 |
| Ago | 7 242 | 2 701 | 2 082 | 12 025 | 677 | 6 | 19 | 702 | 7 918 | 2 707 | 2 101 | 12 727 |
| Set | 7 034 | 2 858 | 2 083 | 11 975 | 625 | 6 | 28 | 659 | 7 660 | 2 864 | 2 110 | 12 635 |
| Out | 6 841 | 2 873 | 2 276 | 11 989 | 642 | 6 | 31 | 679 | 7 483 | 2 879 | 2 307 | 12 669 |
| Nov | 7 158 | 2 895 | 2 255 | 12 308 | 645 | 6 | 50 | 701 | 7 804 | 2 901 | 2 305 | 13 010 |
| Dez | 7 748 | 3 008 | 2 362 | 13 118 | 639 | 6 | 27 | 672 | 8 387 | 3 014 | 2 389 | 13 790 |
| **10** Jan | 7 451 | 3 038 | 2 410 | 12 899 | 588 | 6 | 25 | 619 | 8 039 | 3 044 | 2 436 | 13 518 |
| Fev | 7 374 | 3 090 | 2 385 | 12 849 | 604 | 6 | 13 | 623 | 7 978 | 3 097 | 2 398 | 13 472 |
| Mar | 7 501 | 3 061 | 2 371 | 12 933 | 559 | 6 | 11 | 576 | 8 060 | 3 067 | 2 382 | 13 510 |
| Abr | 7 703 | 3 551 | 2 455 | 13 710 | 508 | 6 | 8 | 522 | 8 211 | 3 558 | 2 464 | 14 232 |
| Mai | 7 386 | 3 232 | 2 494 | 13 111 | 508 | 6 | 9 | 523 | 7 893 | 3 238 | 2 503 | 13 634 |
| Jun | 7 914 | 2 646 | 3 025 | 13 586 | 1 312 | 7 | 13 | 1 332 | 9 226 | 2 653 | 3 038 | 14 918 |
| | 1 | 2 | 3 | 4=1+2+3 | 5 | 6 | 7 | 8=5+6+7 | 9=1+5 | 10=2+6 | 11=3+7 | 12=4+8=9+10+11 |
| | Up to 1 year | From 1 to 5 years | Over 5 years | Total | Up to 1 year | From 1 to 5 years | Over 5 years | Total | Up to 1 year | From 1 to 5 years | Over 5 years | Total |
| | Other financial intermediaries and financial auxiliaries | | | | Insurance corporations and pension funds | | | | Total | | | |

(1) Não inclui crédito titulado. / Excludes securities.

## B.4.1.2 EMPRÉSTIMOS DE OUTRAS INSTITUIÇÕES FINANCEIRAS MONETÁRIAS ÀS ADMINISTRAÇÕES PÚBLICAS EXCEPTO ADMINISTRAÇÃO CENTRAL [1]

**Por prazo - Saldos em fim de mês**

## LOANS OF OTHER MONETARY FINANCIAL INSTITUTIONS TO GENERAL GOVERNMENT EXCEPT CENTRAL GOVERNMENT [1]

**By maturity - End-of-month figures**

Fonte / Source: Banco de Portugal

$10^6$ euros

| | Total | | | | do qual: | | | | | | | |
|---|---|---|---|---|---|---|---|---|---|---|---|---|
| | | | | | Administração Regional | | | | Administração Local | | | |
| | Até 1 ano | De 1 a 5 anos | A mais de 5 anos | Total | Até 1 ano | De 1 a 5 anos | A mais de 5 anos | Total | Até 1 ano | De 1 a 5 anos | A mais de 5 anos | Total |
| | 1 | 2 | 3 | 4=1+2+3 | 5 | 6 | 7 | 8=5+6+7 | 9 | 10 | 11 | 12=9+10+11 |
| **06** Dez | 351 | 470 | 3 743 | 4 563 | 231 | 67 | 17 | 315 | 120 | 402 | 3 722 | 4 244 |
| **07** Dez | 177 | 384 | 4 007 | 4 568 | 80 | 76 | 76 | 232 | 97 | 308 | 3 929 | 4 334 |
| **08** Dez | 616 | 376 | 4 437 | 5 428 | 394 | 122 | 220 | 736 | 222 | 254 | 4 214 | 4 689 |
| **09** Jan | 600 | 368 | 4 439 | 5 407 | 395 | 122 | 220 | 738 | 205 | 246 | 4 216 | 4 666 |
| Fev | 655 | 370 | 4 449 | 5 475 | 408 | 122 | 221 | 751 | 240 | 248 | 4 226 | 4 714 |
| Mar | 677 | 379 | 4 467 | 5 523 | 429 | 131 | 221 | 781 | 248 | 248 | 4 244 | 4 740 |
| Abr | 682 | 378 | 4 471 | 5 531 | 429 | 131 | 221 | 780 | 253 | 247 | 4 248 | 4 748 |
| Mai | 668 | 385 | 4 480 | 5 533 | 438 | 131 | 221 | 789 | 230 | 255 | 4 257 | 4 742 |
| Jun | 728 | 422 | 4 463 | 5 613 | 514 | 130 | 221 | 865 | 214 | 291 | 4 240 | 4 746 |
| Jul | 684 | 471 | 4 526 | 5 682 | 455 | 129 | 245 | 829 | 229 | 342 | 4 279 | 4 850 |
| Ago | 704 | 472 | 4 562 | 5 739 | 471 | 154 | 245 | 870 | 232 | 318 | 4 315 | 4 866 |
| Set | 717 | 483 | 4 609 | 5 809 | 482 | 154 | 245 | 881 | 234 | 329 | 4 362 | 4 925 |
| Out | 690 | 490 | 4 630 | 5 810 | 471 | 154 | 245 | 870 | 219 | 336 | 4 383 | 4 938 |
| Nov | 686 | 575 | 4 635 | 5 897 | 474 | 156 | 244 | 874 | 212 | 419 | 4 389 | 5 020 |
| Dez | 667 | 598 | 4 646 | 5 911 | 476 | 158 | 244 | 878 | 191 | 440 | 4 400 | 5 031 |
| **10** Jan | 695 | 648 | 4 637 | 5 981 | 470 | 207 | 244 | 922 | 224 | 441 | 4 390 | 5 056 |
| Fev | 742 | 637 | 4 662 | 6 041 | 472 | 205 | 260 | 937 | 270 | 432 | 4 400 | 5 102 |
| Mar | 771 | 647 | 4 646 | 6 065 | 479 | 206 | 260 | 944 | 292 | 442 | 4 384 | 5 118 |
| Abr | 870 | 638 | 4 736 | 6 243 | 529 | 205 | 300 | 1 034 | 341 | 432 | 4 434 | 5 207 |
| Mai | 874 | 637 | 4 752 | 6 263 | 542 | 205 | 300 | 1 047 | 332 | 431 | 4 450 | 5 214 |
| Jun | 939 | 493 | 4 856 | 6 287 | 572 | 188 | 307 | 1 067 | 367 | 304 | 4 546 | 5 217 |
| | 1 | 2 | 3 | 4=1+2+3 | 5 | 6 | 7 | 8=5+6+7 | 9 | 10 | 11 | 12=9+10+11 |
| | Up to 1 year | From 1 to 5 years | Over 5 years | Total | Up to 1 year | From 1 to 5 years | Over 5 years | Total | Up to 1 year | From 1 to 5 years | Over 5 years | Total |
| | | | | | Regional Government | | | | Local Government | | | |
| | Total | | | | of which: | | | | | | | |

(1) Não inclui crédito titulado. / Excludes securities.

## B.4.1.3 EMPRÉSTIMOS DE OUTRAS INSTITUIÇÕES FINANCEIRAS MONETÁRIAS ÀS SOCIEDADES NÃO FINANCEIRAS [1]

**Por prazo - Saldos em fim de mês**

## LOANS OF OTHER MONETARY FINANCIAL INSTITUTIONS TO NON-FINANCIAL CORPORATIONS [1]

**By maturity - End-of-month figures**

Fonte / Source: Banco de Portugal

$10^6$ euros

| | | Até 1 ano | De 1 a 5 anos | A mais de 5 anos | Total | do qual: Cobrança duvidosa |
|---|---|---|---|---|---|---|
| | | 1 | 2 | 3 | 4=1+2+3 | 5 |
| 06 | Dez | 37 754 | 23 316 | 30 786 | 91 856 | 1 415 |
| 07 | Dez | 39 157 | 26 969 | 35 484 | 101 610 | 1 487 |
| 08 | Dez | 41 794 | 30 065 | 43 951 | 115 809 | 2 514 |
| 09 | Jan | 41 296 | 30 319 | 44 159 | 115 774 | 2 753 |
| | Fev | 41 739 | 29 810 | 44 690 | 116 239 | 3 069 |
| | Mar | 41 266 | 30 142 | 45 128 | 116 536 | 3 460 |
| | Abr | 41 391 | 30 483 | 45 469 | 117 343 | 3 742 |
| | Mai | 41 276 | 31 029 | 45 744 | 118 049 | 4 107 |
| | Jun | 41 078 | 31 000 | 45 657 | 117 735 | 4 136 |
| | Jul | 40 138 | 31 216 | 46 150 | 117 504 | 4 312 |
| | Ago | 39 535 | 31 273 | 46 573 | 117 381 | 4 659 |
| | Set | 39 702 | 31 490 | 46 632 | 117 824 | 4 855 |
| | Out | 38 305 | 31 899 | 47 327 | 117 530 | 5 105 |
| | Nov | 38 393 | 32 127 | 47 651 | 118 171 | 5 311 |
| | Dez | 37 124 | 32 478 | 48 204 | 117 807 | 4 594 |
| 10 | Jan | 36 579 | 32 439 | 48 651 | 117 669 | 4 878 |
| | Fev | 36 098 | 32 577 | 49 031 | 117 706 | 5 006 |
| | Mar | 36 233 | 31 943 | 49 324 | 117 501 | 4 947 |
| | Abr | 35 558 | 31 603 | 49 621 | 116 782 | 5 104 |
| | Mai | 35 776 | 31 608 | 49 984 | 117 368 | 5 262 |
| | Jun | 35 828 | 29 729 | 52 761 | 118 318 | 5 174 |

| | Up to 1 year | From 1 to 5 years | Over 5 years | Total | Non-performing loans of which: |
|---|---|---|---|---|---|
| | 1 | 2 | 3 | 4=1+2+3 | 5 |

(1) Não inclui crédito titulado. / Excludes securities.

## B.4.1.4 EMPRÉSTIMOS DE OUTRAS INSTITUIÇÕES FINANCEIRAS MONETÁRIAS A PARTICULARES [1] (continua)

**Por finalidade e prazo - Saldos em fim de mês**

## LOANS OF OTHER MONETARY FINANCIAL INSTITUTIONS TO PRIVATE INDIVIDUALS [1] (to be continued)

**By purpose and maturity - End-of-month figures**

Fonte / Source: Banco de Portugal

$10^6$ euros

| | | Habitação | | | | | Consumo | | | | |
|---|---|---|---|---|---|---|---|---|---|---|---|
| | | Até 1 ano | De 1 a 5 anos | A mais de 5 anos | Total | do qual: Cobrança duvidosa | Até 1 ano | De 1 a 5 anos | A mais de 5 anos | Total | do qual: Cobrança duvidosa |
| | | 1 | 2 | 3 | 4=1+2+3 | 5 | 6 | 7 | 8 | 9=6+7+8 | 10 |
| 06 | Dez | 232 | 871 | 90 488 | 91 591 | 1 139 | 2 575 | 3 356 | 5 448 | 11 379 | 369 |
| 07 | Dez | 235 | 1 179 | 99 171 | 100 585 | 1 264 | 3 251 | 3 794 | 6 746 | 13 790 | 505 |
| 08 | Dez | 99 | 540 | 103 827 | 104 465 | 1 570 | 3 665 | 4 072 | 7 715 | 15 452 | 759 |
| 09 | Jan | 113 | 532 | 103 939 | 104 584 | 1 623 | 3 646 | 4 041 | 7 740 | 15 427 | 787 |
| | Fev | 113 | 530 | 104 218 | 104 861 | 1 665 | 3 658 | 4 023 | 7 759 | 15 440 | 861 |
| | Mar | 123 | 515 | 104 573 | 105 212 | 1 691 | 3 647 | 4 015 | 7 794 | 15 456 | 896 |
| | Abr | 135 | 514 | 104 897 | 105 546 | 1 713 | 3 638 | 3 987 | 7 824 | 15 450 | 910 |
| | Mai | 132 | 510 | 105 320 | 105 963 | 1 768 | 3 613 | 3 978 | 7 836 | 15 427 | 941 |
| | Jun | 123 | 510 | 105 871 | 106 504 | 1 780 | 3 644 | 3 996 | 7 773 | 15 413 | 957 |
| | Jul | 125 | 517 | 106 267 | 106 909 | 1 817 | 3 551 | 4 028 | 7 813 | 15 392 | 1 021 |
| | Ago | 120 | 511 | 106 618 | 107 250 | 1 839 | 3 609 | 4 000 | 7 819 | 15 427 | 1 057 |
| | Set | 97 | 442 | 107 126 | 107 665 | 1 854 | 3 528 | 4 016 | 7 859 | 15 402 | 1 005 |
| | Out | 94 | 434 | 107 560 | 108 088 | 1 900 | 3 514 | 4 030 | 7 892 | 15 436 | 1 049 |
| | Nov | 96 | 431 | 107 974 | 108 502 | 1 927 | 3 516 | 4 074 | 8 039 | 15 629 | 1 073 |
| | Dez | 94 | 427 | 109 314 | 109 835 | 1 870 | 3 550 | 4 053 | 8 128 | 15 731 | 1 032 |
| 10 | Jan | 83 | 423 | 109 723 | 110 229 | 1 901 | 3 480 | 3 870 | 8 347 | 15 698 | 1 064 |
| | Fev | 65 | 438 | 110 033 | 110 536 | 1 907 | 3 500 | 3 858 | 8 386 | 15 744 | 1 087 |
| | Mar | 64 | 432 | 110 473 | 110 968 | 1 913 | 3 450 | 3 853 | 8 463 | 15 766 | 1 098 |
| | Abr | 63 | 429 | 110 894 | 111 386 | 1 930 | 3 457 | 3 849 | 8 494 | 15 800 | 1 129 |
| | Mai | 64 | 420 | 111 281 | 111 766 | 1 926 | 3 458 | 3 543 | 8 590 | 15 591 | 1 150 |
| | Jun | 64 | 414 | 111 835 | 112 313 | 1 937 | 3 497 | 3 101 | 8 987 | 15 584 | 1 149 |

| | Up to 1 year | From 1 to 5 years | Over 5 years | Total | Non-performing loans of which: | Up to 1 year | From 1 to 5 years | Over 5 years | Total | Non-performing loans of which: |
|---|---|---|---|---|---|---|---|---|---|---|
| | 1 | 2 | 3 | 4=1+2+3 | 5 | 6 | 7 | 8 | 9=6+7+8 | 10 |
| | Housing | | | | | Consumption | | | | |

## B.4.1.4 EMPRÉSTIMOS DE OUTRAS INSTITUIÇÕES FINANCEIRAS MONETÁRIAS A PARTICULARES[1] (continuação)

**Por finalidade e prazo - Saldos em fim de mês**

## LOANS OF OTHER MONETARY FINANCIAL INSTITUTIONS TO PRIVATE INDIVIDUALS[1] (continued)

**By purpose and maturity - End-of-month figures**

Fonte / Source: Banco de Portugal

$10^6$ euros

| | | Outros fins | | | | | Total | | | | |
|---|---|---|---|---|---|---|---|---|---|---|---|
| | | Até 1 ano | De 1 a 5 anos | A mais de 5 anos | Total | do qual: Cobrança duvidosa | Até 1 ano | De 1 a 5 anos | A mais de 5 anos | Total | do qual: Cobrança duvidosa |
| | | 11 | 12 | 13 | 14=11+12+13 | 15 | 16 | 17 | 18 | 19=16+17+18=4+9+14 | 20=5+10+15 |
| 06 | Dez | 4 412 | 2 890 | 4 705 | 12 007 | 490 | 7 219 | 7 117 | 100 640 | 114 977 | 1 998 |
| 07 | Dez | 4 650 | 2 784 | 5 469 | 12 902 | 438 | 8 136 | 7 756 | 111 386 | 127 278 | 2 207 |
| 08 | Dez | 4 759 | 2 666 | 5 232 | 12 656 | 548 | 8 523 | 7 277 | 116 774 | 132 574 | 2 877 |
| 09 | Jan | 4 407 | 2 649 | 5 207 | 12 263 | 593 | 8 166 | 7 222 | 116 885 | 132 273 | 3 002 |
| | Fev | 4 389 | 2 605 | 5 273 | 12 268 | 637 | 8 160 | 7 158 | 117 250 | 132 569 | 3 163 |
| | Mar | 4 385 | 2 634 | 5 312 | 12 330 | 707 | 8 154 | 7 164 | 117 679 | 132 997 | 3 295 |
| | Abr | 4 380 | 2 604 | 5 351 | 12 335 | 728 | 8 153 | 7 105 | 118 073 | 133 332 | 3 351 |
| | Mai | 4 384 | 2 602 | 5 358 | 12 344 | 741 | 8 130 | 7 090 | 118 514 | 133 734 | 3 450 |
| | Jun | 4 394 | 2 571 | 5 379 | 12 344 | 767 | 8 161 | 7 077 | 119 023 | 134 261 | 3 503 |
| | Jul | 4 301 | 2 639 | 5 399 | 12 340 | 803 | 7 977 | 7 184 | 119 479 | 134 641 | 3 642 |
| | Ago | 4 290 | 2 660 | 5 420 | 12 370 | 855 | 8 019 | 7 171 | 119 857 | 135 047 | 3 751 |
| | Set | 4 298 | 2 611 | 5 570 | 12 479 | 786 | 7 923 | 7 069 | 120 555 | 135 547 | 3 646 |
| | Out | 4 278 | 2 643 | 5 603 | 12 524 | 828 | 7 886 | 7 106 | 121 056 | 136 048 | 3 777 |
| | Nov | 4 274 | 2 614 | 5 534 | 12 423 | 826 | 7 887 | 7 120 | 121 548 | 136 554 | 3 827 |
| | Dez | 4 278 | 2 604 | 5 518 | 12 401 | 758 | 7 922 | 7 084 | 122 960 | 137 967 | 3 661 |
| 10 | Jan | 4 195 | 2 608 | 5 531 | 12 333 | 825 | 7 759 | 6 901 | 123 601 | 138 260 | 3 791 |
| | Fev | 4 154 | 2 643 | 5 546 | 12 342 | 856 | 7 719 | 6 938 | 123 965 | 138 622 | 3 849 |
| | Mar | 4 129 | 2 630 | 5 590 | 12 349 | 878 | 7 643 | 6 915 | 124 526 | 139 083 | 3 890 |
| | Abr | 4 036 | 2 604 | 5 608 | 12 248 | 896 | 7 555 | 6 883 | 124 996 | 139 434 | 3 955 |
| | Mai | 3 987 | 2 706 | 5 832 | 12 525 | 909 | 7 510 | 6 669 | 125 703 | 139 882 | 3 985 |
| | Jun | 3 879 | 2 626 | 5 963 | 12 468 | 903 | 7 440 | 6 141 | 126 784 | 140 365 | 3 989 |
| | | 11 | 12 | 13 | 14=11+12+13 | 15 | 16 | 17 | 18 | 19=16+17+18=4+9+14 | 20=5+10+15 |
| | | Up to 1 year | From 1 to 5 years | Over 5 years | Total | Non-performing loans of which: | Up to 1 year | From 1 to 5 years | Over 5 years | Total | Non-performing loans of which: |
| | | Other purposes | | | | | Total | | | | |

(1) Não inclui crédito titulado e inclui crédito a emigrantes. / Excludes securities and includes credit to emigrants.

## B.4.1.5 EMPRÉSTIMOS DE OUTRAS INSTITUIÇÕES FINANCEIRAS MONETÁRIAS A PARTICULARES POR FINALIDADE[1]

**Estrutura e taxas de variação anual**

## LOANS OF OTHER MONETARY FINANCIAL INSTITUTIONS TO PRIVATE INDIVIDUALS BY PURPOSE[1]

**Relative weight and annual growth rates**

Fonte / Source: Banco de Portugal

Em percentagem / In percentages

| | | Taxas de variação anual [a] | | | | Taxas de variação anual[a] ajustadas de operações de titularização | | | | Peso no total | | |
|---|---|---|---|---|---|---|---|---|---|---|---|---|
| | | Habitação | Consumo | Outros fins | Total | Habitação | Consumo | Outros fins | Total | Habitação | Consumo | Outros fins |
| | | 1 | 2 | 3 | 4 | 5 | 6 | 7 | 8 | 9 | 10 | 11 |
| 06 | Dez | 8.0 | 13.7 | 10.5 | 8.8 | 9.9 | 9.7 | 10.6 | 9.9 | 79.7 | 9.9 | 10.4 |
| 07 | Dez | 9.9 | 14.3 | 9.1 | 10.2 | 8.5 | 13.7 | 9.1 | 9.0 | 79.0 | 10.8 | 10.1 |
| 08 | Dez | 4.1 | 9.1 | 3.1 | 4.5 | 4.3 | 8.9 | 3.0 | 4.6 | 78.8 | 11.7 | 9.5 |
| 09 | Jan | 3.4 | 8.8 | -0.6 | 3.6 | 3.8 | 8.6 | -0.6 | 3.9 | 79.1 | 11.7 | 9.3 |
| | Fev | 3.0 | 7.8 | -1.1 | 3.1 | 3.5 | 7.7 | -1.2 | 3.5 | 79.1 | 11.6 | 9.3 |
| | Mar | 2.6 | 6.7 | -1.5 | 2.7 | 3.2 | 6.6 | -1.5 | 3.1 | 79.1 | 11.6 | 9.3 |
| | Abr | 2.1 | 5.8 | -1.9 | 2.2 | 2.9 | 5.7 | -1.9 | 2.7 | 79.2 | 11.6 | 9.3 |
| | Mai | 1.8 | 4.4 | -1.1 | 1.9 | 2.7 | 4.3 | -1.1 | 2.5 | 79.2 | 11.5 | 9.2 |
| | Jun | 1.5 | 4.1 | -2.0 | 1.5 | 2.5 | 4.1 | -2.0 | 2.2 | 79.3 | 11.5 | 9.2 |
| | Jul | 1.3 | 3.2 | -1.6 | 1.2 | 2.3 | 3.1 | -1.6 | 2.1 | 79.4 | 11.4 | 9.2 |
| | Ago | 1.2 | 2.6 | -1.0 | 1.2 | 2.3 | 2.6 | -1.0 | 2.0 | 79.4 | 11.4 | 9.2 |
| | Set | 3.0 | 2.7 | -1.0 | 2.6 | 2.3 | 2.7 | -1.1 | 2.1 | 79.4 | 11.4 | 9.2 |
| | Out | 3.1 | 2.4 | 0.2 | 2.7 | 2.5 | 2.4 | 0.2 | 2.3 | 79.4 | 11.3 | 9.2 |
| | Nov | 3.1 | 2.2 | 1.3 | 2.8 | 2.5 | 2.2 | 1.3 | 2.4 | 79.5 | 11.4 | 9.1 |
| | Dez | 4.1 | 1.8 | -0.1 | 3.5 | 2.6 | 1.7 | -0.1 | 2.3 | 79.6 | 11.4 | 9.0 |
| 10 | Jan | 4.4 | 1.6 | 3.0 | 4.0 | 2.9 | 1.6 | 3.0 | 2.8 | 79.7 | 11.4 | 8.9 |
| | Fev | 4.4 | 1.9 | 3.0 | 4.0 | 2.9 | 1.8 | 3.0 | 2.8 | 79.7 | 11.4 | 8.9 |
| | Mar | 4.5 | 1.9 | 2.9 | 4.0 | 3.0 | 1.9 | 2.9 | 2.9 | 79.8 | 11.3 | 8.9 |
| | Abr | 4.5 | 2.5 | 2.1 | 4.1 | 3.1 | 2.4 | 2.1 | 2.9 | 79.9 | 11.3 | 8.8 |
| | Mai | 4.5 | 2.8 | 2.1 | 4.1 | 3.1 | 2.7 | 2.1 | 3.0 | 79.9 | 11.1 | 9.0 |
| | Jun | 4.6 | 2.2 | 1.8 | 4.0 | 3.3 | 2.1 | 1.7 | 3.0 | 80.0 | 11.1 | 8.9 |
| | | 1 | 2 | 3 | 4 | 5 | 6 | 7 | 8 | 9 | 10 | 11 |
| | | Housing | Consumption | Other purposes | Total | Housing | Consumption | Other purposes | Total | Housing | Consumption | Other purposes |
| | | Annual growth rates [a] | | | | Annual growth rates[a] adjusted for securitisation operations | | | | Relative weight | | |

(1) Não inclui crédito titulado e inclui crédito a emigrantes. / Excludes securities and includes credit to emigrants.

## B.4.2.1 EMPRÉSTIMOS DE OUTRAS INSTITUIÇÕES FINANCEIRAS MONETÁRIAS A SOCIEDADES NÃO FINANCEIRAS[1] (continua)

**Por ramo de actividade - Saldos em fim de mês**

## LOANS OF OTHER MONETARY FINANCIAL INSTITUTIONS TO NON-FINANCIAL CORPORATIONS[1] (to be continued)

**By branch of activity - End-of-month figures**

Fonte / Source: Banco de Portugal

$10^6$ euros

| | | Agricultura, produção animal, caça e silvicultura | | Pesca | | Indústrias extractivas | | Indústrias transformadoras | | Produção e distribuição de electricidade, gás e água | | Construção | |
|---|---|---|---|---|---|---|---|---|---|---|---|---|---|
| | | Total | do qual: Cobrança duvidosa | Total | do qual: Cobrança duvidosa | Total | do qual: Cobrança duvidosa | Total | do qual: Cobrança duvidosa | Total | do qual: Cobrança duvidosa | Total | do qual: Cobrança duvidosa |
| | | 1 | 2 | 3 | 4 | 5 | 6 | 7 | 8 | 9 | 10 | 11 | 12 |
| 06 | Dez | 1 291 | 27 | 94 | 3 | 381 | 8 | 11 994 | 372 | 1 912 | 3 | 18 224 | 369 |
| 07 | Dez | 1 522 | 16 | 81 | 2 | 396 | 8 | 12 803 | 327 | 2 172 | 4 | 20 063 | 418 |
| 08 | Dez | 1 853 | 22 | 138 | 3 | 474 | 12 | 14 459 | 448 | 3 260 | 2 | 22 245 | 804 |
| 09 | Jan | 1 812 | 27 | 142 | 4 | 461 | 15 | 14 504 | 453 | 3 275 | 23 | 22 479 | 817 |
| | Fev | 1 825 | 28 | 154 | 5 | 446 | 17 | 14 757 | 505 | 3 296 | 16 | 22 370 | 891 |
| | Mar | 1 887 | 38 | 150 | 5 | 464 | 15 | 14 754 | 565 | 3 351 | 5 | 22 744 | 1 027 |
| | Abr | 1 892 | 39 | 149 | 7 | 453 | 16 | 14 787 | 640 | 3 446 | 2 | 22 719 | 1 147 |
| | Mai | 1 917 | 46 | 171 | 6 | 471 | 16 | 14 934 | 661 | 3 443 | 2 | 23 181 | 1 247 |
| | Jun | 1 911 | 45 | 153 | 6 | 466 | 17 | 15 088 | 695 | 3 546 | 2 | 23 080 | 1 179 |
| | Jul | 1 907 | 46 | 151 | 6 | 456 | 17 | 14 978 | 786 | 3 585 | 6 | 22 987 | 1 244 |
| | Ago | 1 915 | 48 | 153 | 7 | 468 | 27 | 14 990 | 837 | 3 614 | 2 | 22 899 | 1 342 |
| | Set | 1 921 | 48 | 151 | 7 | 464 | 28 | 15 022 | 869 | 3 654 | 2 | 23 043 | 1 381 |
| | Out | 1 926 | 45 | 153 | 7 | 467 | 20 | 15 022 | 847 | 3 688 | 2 | 23 012 | 1 510 |
| | Nov | 1 930 | 48 | 156 | 8 | 472 | 22 | 15 077 | 876 | 3 697 | 3 | 22 984 | 1 515 |
| | Dez | 1 941 | 44 | 155 | 7 | 464 | 20 | 15 150 | 760 | 3 613 | 3 | 22 744 | 1 191 |
| 10 | Jan | 1 943 | 47 | 155 | 8 | 464 | 19 | 15 073 | 772 | 3 667 | 3 | 22 572 | 1 295 |
| | Fev | 1 937 | 51 | 157 | 8 | 455 | 20 | 14 922 | 782 | 3 685 | 3 | 22 720 | 1 347 |
| | Mar | 1 962 | 53 | 160 | 8 | 458 | 20 | 14 965 | 765 | 3 690 | 4 | 22 414 | 1 358 |
| | Abr | 1 978 | 55 | 160 | 6 | 451 | 23 | 14 931 | 757 | 3 695 | 4 | 22 349 | 1 465 |
| | Mai | 1 980 | 56 | 161 | 7 | 448 | 26 | 15 074 | 829 | 3 686 | 5 | 22 328 | 1 432 |
| | Jun | 2 025 | 59 | 162 | 7 | 453 | 26 | 15 126 | 798 | 3 689 | 3 | 22 303 | 1 439 |
| | | 1 Total | 2 Non-performing loans of which: | 3 Total | 4 Non-performing loans of which: | 5 Total | 6 Non-performing loans of which: | 7 Total | 8 Non-performing loans of which: | 9 Total | 10 Non-performing loans of which: | 11 Total | 12 Non-performing loans of which: |
| | | Agriculture, hunting and forestry | | Fishing | | Mining and quarrying | | Manufacturing | | Production and distribution of electricity, gas and water | | Construction | |

## B.4.2.1 EMPRÉSTIMOS DE OUTRAS INSTITUIÇÕES FINANCEIRAS MONETÁRIAS A SOCIEDADES NÃO FINANCEIRAS[1] (continuação)

**Por ramo de actividade - Saldos em fim de mês**

## LOANS OF OTHER MONETARY FINANCIAL INSTITUTIONS TO NON-FINANCIAL CORPORATIONS[1] (continued)

**By branch of activity - End-of-month figures**

Fonte / Source: Banco de Portugal

$10^6$ euros

| | | Comércio por grosso e a retalho, reparação de veículos automóveis, motociclos e de bens de uso pessoal e doméstico | | Alojamento e restauração (restaurantes e similares) | | Transportes, armazenagem e comunicações | | Actividades imobiliárias, alugueres e serviços prestados às empresas | | Educação, saúde e outras actividades de serviços colectivos, sociais e pessoais | | Total | |
|---|---|---|---|---|---|---|---|---|---|---|---|---|---|
| | | Total | do qual: Cobrança duvidosa | Total | do qual: Cobrança duvidosa | Total | do qual: Cobrança duvidosa | Total | do qual: Cobrança duvidosa | Total | do qual: Cobrança duvidosa | Total | do qual: Cobrança duvidosa |
| | | 13 | 14 | 15 | 16 | 17 | 18 | 19 | 20 | 21 | 22 | 23 | 24 |
| 06 | Dez | 14 077 | 311 | 2 800 | 65 | 5 076 | 39 | 32 735 | 185 | 3 270 | 33 | 91 856 | 1 415 |
| 07 | Dez | 14 880 | 323 | 3 064 | 44 | 5 494 | 55 | 37 586 | 254 | 3 549 | 35 | 101 610 | 1 487 |
| 08 | Dez | 16 174 | 471 | 3 777 | 80 | 6 821 | 53 | 42 530 | 568 | 4 078 | 52 | 115 809 | 2 514 |
| 09 | Jan | 16 116 | 469 | 3 782 | 75 | 6 767 | 51 | 42 351 | 763 | 4 085 | 56 | 115 774 | 2 753 |
| | Fev | 16 221 | 531 | 3 797 | 82 | 6 832 | 60 | 42 465 | 873 | 4 074 | 61 | 116 239 | 3 069 |
| | Mar | 16 071 | 612 | 3 908 | 92 | 6 784 | 69 | 42 190 | 971 | 4 232 | 60 | 116 536 | 3 460 |
| | Abr | 16 139 | 626 | 3 987 | 130 | 6 929 | 72 | 42 604 | 992 | 4 238 | 70 | 117 343 | 3 742 |
| | Mai | 16 189 | 744 | 3 946 | 110 | 7 036 | 72 | 42 460 | 1 134 | 4 301 | 68 | 118 049 | 4 107 |
| | Jun | 16 200 | 735 | 3 990 | 123 | 7 314 | 72 | 41 606 | 1 197 | 4 381 | 65 | 117 735 | 4 136 |
| | Jul | 16 018 | 755 | 4 003 | 126 | 7 288 | 87 | 41 721 | 1 164 | 4 410 | 75 | 117 504 | 4 312 |
| | Ago | 16 014 | 811 | 3 988 | 147 | 7 343 | 92 | 41 527 | 1 270 | 4 471 | 76 | 117 381 | 4 659 |
| | Set | 15 811 | 847 | 4 001 | 122 | 7 535 | 90 | 41 672 | 1 390 | 4 550 | 72 | 117 824 | 4 855 |
| | Out | 15 766 | 871 | 3 996 | 124 | 7 163 | 91 | 41 778 | 1 477 | 4 559 | 110 | 117 530 | 5 105 |
| | Nov | 15 846 | 978 | 4 032 | 150 | 7 422 | 96 | 41 932 | 1 537 | 4 624 | 78 | 118 171 | 5 311 |
| | Dez | 15 718 | 942 | 4 122 | 131 | 7 106 | 93 | 42 150 | 1 324 | 4 645 | 79 | 117 807 | 4 594 |
| 10 | Jan | 15 741 | 974 | 4 172 | 130 | 7 132 | 102 | 41 994 | 1 440 | 4 755 | 87 | 117 669 | 4 878 |
| | Fev | 15 728 | 1 014 | 4 157 | 148 | 7 184 | 100 | 41 966 | 1 438 | 4 795 | 95 | 117 706 | 5 006 |
| | Mar | 15 792 | 1 010 | 4 229 | 135 | 7 419 | 105 | 41 549 | 1 394 | 4 864 | 95 | 117 501 | 4 947 |
| | Abr | 15 727 | 980 | 4 251 | 138 | 7 419 | 128 | 41 039 | 1 436 | 4 782 | 112 | 116 782 | 5 104 |
| | Mai | 15 828 | 1 005 | 4 285 | 166 | 7 494 | 106 | 41 322 | 1 530 | 4 765 | 100 | 117 368 | 5 262 |
| | Jun | 16 132 | 998 | 4 322 | 137 | 7 641 | 122 | 41 635 | 1 484 | 4 829 | 101 | 118 318 | 5 174 |
| | | 13 Total | 14 Non-performing loans of which: | 15 Total | 16 Non-performing loans of which: | 17 Total | 18 Non-performing loans of which: | 19 Total | 20 Non-performing loans of which: | 21 Total | 22 Non-performing loans of which: | 23 Total | 24 Non-performing loans of which: |
| | | Wholesale and retail trade, repair of motor vehicles, motorcycles and personal and household goods | | Hotels and catering (restaurants and other) | | Transport, storage and communications | | Real estate, rental and supply of services to non-financial corporations | | Education, health and other community, social and personal service activities | | Total | |

(1) Não inclui crédito titulado. / Excludes securities.

## B.4.2.2 EMPRÉSTIMOS DE OUTRAS INSTITUIÇÕES FINANCEIRAS MONETÁRIAS A SOCIEDADES NÃO FINANCEIRAS DA INDÚSTRIA TRANSFORMADORA[1]

## LOANS OF OTHER MONETARY FINANCIAL INSTITUTIONS TO NON-FINANCIAL CORPORATIONS OF THE MANUFACTURING INDUSTRY[1]

**Por ramo de actividade - Saldos em fim de mês**

**By branch of activity - End-of-month figures**

Fonte / Source: Banco de Portugal

$10^6$ euros

| | | Indústrias alimentares, das bebidas e do tabaco | Indústria têxtil | Indústria do couro e de produtos do couro | Indústrias da madeira e da cortiça e suas obras | Indústrias de pasta, de papel e cartão e seus artigos: edição e impressão | Fabricação de coque, produtos petrolíferos refinados e combustível nuclear | Fabricação de produtos químicos e de fibras sintéticas ou artificiais | Fabricação de artigos de borracha e de matérias plásticas | Fabricação de outros produtos minerais não metálicos | Indústrias metalúrgicas de base e de produtos metálicos | Fabricação de máquinas e de equipamentos não especificados | Fabricação de equipamento eléctrico e de óptica | Fabricação de material de transporte | Indústrias transformadoras, não especificadas | Total |
|---|---|---|---|---|---|---|---|---|---|---|---|---|---|---|---|---|
| | | 1 | 2 | 3 | 4 | 5 | 6 | 7 | 8 | 9 | 10 | 11 | 12 | 13 | 14 | 15=1+...+14 |
| 06 | Dez | 2 366 | 1 753 | 364 | 1 055 | 792 | 21 | 501 | 494 | 1 346 | 1 336 | 601 | 352 | 359 | 653 | 11 994 |
| 07 | Dez | 2 590 | 1 730 | 352 | 1 126 | 957 | 62 | 527 | 505 | 1 398 | 1 418 | 670 | 396 | 380 | 693 | 12 803 |
| 08 | Dez | 2 812 | 1 718 | 355 | 1 222 | 1 157 | 25 | 726 | 607 | 1 468 | 1 674 | 776 | 491 | 505 | 922 | 14 459 |
| 09 | Jan | 2 768 | 1 764 | 358 | 1 218 | 1 131 | 33 | 801 | 607 | 1 449 | 1 707 | 768 | 481 | 503 | 915 | 14 504 |
| | Fev | 2 984 | 1 752 | 363 | 1 207 | 1 148 | 27 | 796 | 600 | 1 454 | 1 732 | 772 | 477 | 516 | 929 | 14 757 |
| | Mar | 2 955 | 1 733 | 369 | 1 212 | 1 174 | 40 | 778 | 592 | 1 452 | 1 713 | 808 | 458 | 534 | 937 | 14 754 |
| | Abr | 2 960 | 1 725 | 360 | 1 204 | 1 163 | 62 | 781 | 574 | 1 499 | 1 653 | 780 | 565 | 505 | 955 | 14 787 |
| | Mai | 2 973 | 1 690 | 373 | 1 220 | 1 166 | 26 | 818 | 594 | 1 499 | 1 724 | 778 | 562 | 543 | 968 | 14 934 |
| | Jun | 2 974 | 1 750 | 373 | 1 191 | 1 169 | 95 | 835 | 603 | 1 481 | 1 720 | 791 | 552 | 592 | 964 | 15 088 |
| | Jul | 2 989 | 1 749 | 382 | 1 196 | 1 161 | 18 | 822 | 604 | 1 483 | 1 709 | 800 | 561 | 544 | 958 | 14 978 |
| | Ago | 2 986 | 1 759 | 387 | 1 183 | 1 151 | 31 | 832 | 605 | 1 497 | 1 715 | 792 | 548 | 536 | 968 | 14 990 |
| | Set | 2 986 | 1 687 | 379 | 1 187 | 1 153 | 30 | 825 | 603 | 1 500 | 1 704 | 851 | 553 | 578 | 986 | 15 022 |
| | Out | 2 979 | 1 743 | 375 | 1 175 | 1 143 | 45 | 830 | 602 | 1 490 | 1 715 | 827 | 549 | 536 | 1 011 | 15 022 |
| | Nov | 3 019 | 1 754 | 373 | 1 185 | 1 155 | 37 | 817 | 603 | 1 476 | 1 723 | 845 | 542 | 542 | 1 006 | 15 077 |
| | Dez | 3 003 | 1 764 | 386 | 1 177 | 1 235 | 31 | 826 | 623 | 1 462 | 1 691 | 828 | 532 | 560 | 1 033 | 15 150 |
| 10 | Jan | 3 022 | 1 760 | 385 | 1 172 | 1 189 | 18 | 835 | 621 | 1 488 | 1 699 | 831 | 537 | 483 | 1 034 | 15 073 |
| | Fev | 3 020 | 1 748 | 390 | 1 172 | 1 125 | 31 | 853 | 619 | 1 413 | 1 691 | 826 | 524 | 473 | 1 035 | 14 922 |
| | Mar | 3 004 | 1 773 | 388 | 1 170 | 1 148 | 41 | 895 | 600 | 1 383 | 1 706 | 841 | 511 | 468 | 1 037 | 14 965 |
| | Abr | 3 017 | 1 762 | 391 | 1 157 | 1 165 | 15 | 934 | 605 | 1 383 | 1 678 | 817 | 516 | 459 | 1 031 | 14 931 |
| | Mai | 3 045 | 1 772 | 400 | 1 174 | 1 164 | 62 | 957 | 598 | 1 394 | 1 689 | 819 | 521 | 457 | 1 022 | 15 074 |
| | Jun | 3 071 | 1 794 | 402 | 1 154 | 1 163 | 38 | 978 | 612 | 1 385 | 1 732 | 817 | 506 | 453 | 1 022 | 15 126 |
| | | 1 Food, beverages and tobacco | 2 Textiles | 3 Manufacture of leather and leather products | 4 Wood and cork industries and articles thereof | 5 Polp, paper, and paperboard industries and articles thereof; publishing and printing | 6 Manufacture of coke, refined oil products and nuclear fuel | 7 Manufacture of chemical and man-made fibres | 8 Manufacture of rubber articles and plastic materials | 9 Manufacture of other non-metalic mineral products | 10 Base metal industries and manufacture of metal products | 11 Manufacture of machinery and equipment, non elsewhere classified | 12 Manufacture of electrical and optical equipment | 13 Manufacture of transport material | 14 Manufacturing industries, non elsewhere classified | 15=1+...+14 Total |

(1) Não inclui crédito titulado. / Excludes securities.

## B.4.2.3 EMPRÉSTIMOS DE OUTRAS INSTITUIÇÕES FINANCEIRAS MONETÁRIAS A SOCIEDADES NÃO FINANCEIRAS POR RAMO DE ACTIVIDADE [1]*

## LOANS OF OTHER MONETARY FINANCIAL INSTITUTIONS TO NON-FINANCIAL CORPORATIONS BY BRANCH OF ACTIVITY[1]*

**Estrutura e taxas de variação anual**

**Relative weight and annual growth rates**

Fonte / Source: Banco de Portugal

Em percentagem / In percentages

| | | Taxas de variação anual [a] | | | | | | |
|---|---|---|---|---|---|---|---|---|
| | | Agricultura, produção animal, caça, silvicultura e pesca | Indústrias extractivas | Indústrias transformadoras | Produção e distribuição de electricidade, gás e água | Construção | Serviços | Total |
| | | 1 (1.7%) | 2 (0.4%) | 3 (12.3%) | 4 (2.5%) | 5 (19.9%) | 6 ( 63.3%) | 7 (100.0%) |
| 06 | Dez | 8.1 | -6.5 | -1.0 | -11.6 | 4.8 | 9.1 | 6.2 |
| 07 | Dez | 16.0 | 4.3 | 7.7 | 13.5 | 10.7 | 11.7 | 11.0 |
| 08 | Dez | 22.2 | 13.6 | 8.0 | 47.9 | 8.7 | 10.2 | 10.7 |
| 09 | Jan | 18.3 | 7.5 | 7.7 | 45.1 | 7.3 | 9.0 | 9.4 |
| | Fev | 17.3 | 3.9 | 6.2 | 44.3 | 5.9 | 8.8 | 8.8 |
| | Mar | 18.2 | 8.2 | 6.4 | 42.0 | 6.2 | 6.8 | 7.6 |
| | Abr | 16.2 | 4.8 | 6.8 | 37.6 | 5.3 | 6.2 | 7.0 |
| | Mai | 17.2 | 8.1 | 7.2 | 33.9 | 6.2 | 6.3 | 7.2 |
| | Jun | 14.2 | 2.5 | 7.3 | 32.4 | 4.4 | 4.3 | 5.5 |
| | Jul | 10.1 | 1.0 | 4.8 | 34.7 | 3.4 | 3.4 | 4.4 |
| | Ago | 9.0 | 3.0 | 5.2 | 26.6 | 2.3 | 3.5 | 4.1 |
| | Set | 7.7 | -0.3 | 4.3 | 26.6 | 3.0 | 2.9 | 3.7 |
| | Out | 6.1 | 2.3 | 4.0 | 23.9 | 2.8 | 1.8 | 3.0 |
| | Nov | 4.9 | -0.2 | 3.4 | 20.6 | 2.6 | 1.9 | 2.8 |
| | Dez | 5.4 | -1.9 | 3.4 | 10.8 | 2.5 | 0.9 | 1.9 |
| 10 | Jan | 7.6 | 1.1 | 2.7 | 12.0 | 0.9 | 1.6 | 2.0 |
| | Fev | 6.0 | 2.5 | 1.6 | 11.9 | 2.1 | 1.0 | 1.7 |
| | Mar | 4.4 | -0.6 | 2.1 | 10.2 | -0.9 | 1.4 | 1.3 |
| | Abr | 5.3 | 0.3 | 2.0 | 7.4 | -0.7 | 0.1 | 0.5 |
| | Mai | 3.0 | -4.2 | 2.0 | 7.2 | -2.8 | 0.7 | 0.4 |
| | Jun | 6.4 | -2.3 | 1.2 | 4.1 | -2.5 | 2.4 | 1.4 |
| | | 1 (1.7%) Agriculture, hunting, forestry and fishing | 2 (0.4%) Mining and quarrying | 3 (12.3%) Manufacturing | 4 (2.5%) Production and distribution of electricity, gas and water | 5 (19.9%) Construction | 6 (63.3%) Services | 7 (100.0%) Total |
| | | Annual growth rates [a] | | | | | | |

(1) Não inclui crédito titulado./ Excludes securities.

* Entre parêntesis é indicado o peso de cada ramo de actividade no total em termos de saldos em fim de mês (média do último ano). / The value between brackets refers to the relative weight of each branch of activity in terms of end-of-month stocks (previous year average).

## B.4.3 ACTIVOS EM MOEDA ESTRANGEIRA[1] DE OUTRAS INSTITUIÇÕES FINANCEIRAS MONETÁRIAS FACE AO SECTOR NÃO MONETÁRIO

## ASSETS DENOMINATED IN FOREIGN CURRENCY[1] OF OTHER MONETARY FINANCIAL INSTITUTIONS VIS-À-VIS NON-MONETARY SECTOR

**Por sector institucional - Saldos em fim de mês**

**By institutional sector - End-of-month figures**

Fonte / Source: Banco de Portugal

$10^6$ euros

| | | Sector institucional | | | | | | | Total |
|---|---|---|---|---|---|---|---|---|---|
| | | Instituições financeiras não monetárias | Administrações Públicas | Sociedades não financeiras | | | | Particulares[2] | |
| | | | | Empréstimos | Títulos excepto acções | Acções e outras participações | Total | | |
| | | 1 | 2 | 3 | 4 | 5 | 6=3+4+5 | 7 | 8=1+2+6+7 |
| **06** | Dez | 56 | 0 | 983 | 129 | 692 | 1 803 | 63 | 1 923 |
| **07** | Dez | 137 | 0 | 416 | 244 | 849 | 1 509 | 82 | 1 727 |
| **08** | Dez | 55 | 0 | 470 | 354 | 950 | 1 774 | 81 | 1 910 |
| **09** | Jan | 60 | 0 | 524 | 379 | 1 078 | 1 982 | 84 | 2 126 |
| | Fev | 59 | 7 | 562 | 397 | 1 089 | 2 048 | 82 | 2 195 |
| | Mar | 49 | 0 | 479 | 377 | 1 050 | 1 906 | 75 | 2 030 |
| | Abr | 55 | 0 | 545 | 382 | 1 052 | 1 979 | 77 | 2 111 |
| | Mai | 59 | 0 | 468 | 384 | 1 007 | 1 859 | 79 | 1 998 |
| | Jun | 82 | 0 | 536 | 393 | 1 013 | 1 942 | 84 | 2 108 |
| | Jul | 63 | 0 | 464 | 385 | 1 013 | 1 862 | 83 | 2 009 |
| | Ago | 58 | 0 | 476 | 377 | 1 006 | 1 859 | 87 | 2 004 |
| | Set | 61 | 3 | 458 | 356 | 988 | 1 802 | 82 | 1 949 |
| | Out | 61 | 3 | 474 | 397 | 996 | 1 868 | 82 | 2 014 |
| | Nov | 60 | 3 | 477 | 388 | 986 | 1 850 | 89 | 2 002 |
| | Dez | 237 | 3 | 367 | 237 | 1 016 | 1 620 | 89 | 1 950 |
| **10** | Jan | 241 | 4 | 384 | 274 | 1 084 | 1 742 | 93 | 2 079 |
| | Fev | 241 | 4 | 374 | 267 | 1 105 | 1 746 | 94 | 2 085 |
| | Mar | 254 | 85 | 360 | 289 | 1 103 | 1 751 | 95 | 2 185 |
| | Abr | 262 | 78 | 349 | 277 | 1 112 | 1 738 | 95 | 2 172 |
| | Mai | 267 | 89 | 420 | 227 | 1 175 | 1 822 | 96 | 2 274 |
| | Jun | 300 | 93 | 420 | 198 | 1 173 | 1 791 | 92 | 2 276 |

| | | | | | | | | | |
|---|---|---|---|---|---|---|---|---|---|
| | | 1 | 2 | 3 | 4 | 5 | 6=3+4+5 | 7 | 8=1+2+6+7 |
| | | Non-monetary financial institutions | General Government | Loans | Securities other than shares | Shares and other equity | Total | Private individuals[2] | Total |
| | | | | Non-financial corporations | | | | | |
| | | Institutional sector | | | | | | | |

(1) Até Janeiro de 2002 corresponde a moedas que não escudos e euros, a partir desta data, reflecte os saldos denominados em moedas que não euros./ Up to January 2002 corresponds to currencies other than escudos or euros, afterwards reflects balances denominated in currencies other than euros.
(2) Inclui emigrantes. / Includes emigrants.

## B.4.4 EMPRÉSTIMOS DE OUTRAS INSTITUIÇÕES FINANCEIRAS MONETÁRIAS A SOCIEDADES NÃO FINANCEIRAS E PARTICULARES [1] [2]

## LOANS OF OTHER MONETARY FINANCIAL INSTITUTIONS TO NON-FINANCIAL CORPORATIONS AND TO PRIVATE INDIVIDUALS[1] [2]

**Por distrito / região autónoma - Saldos em fim de ano**

**By administrative region - End-of-year figures**

Fonte / Source: Banco de Portugal

$10^6$ euros

| | | Aveiro | Beja | Braga | Bragança | Castelo Branco | Coimbra | Évora | Faro | Guarda | Leiria | Lisboa | Portalegre |
|---|---|---|---|---|---|---|---|---|---|---|---|---|---|
| | | 1 | 2 | 3 | 4 | 5 | 6 | 7 | 8 | 9 | 10 | 11 | 12 |
| **05** | Dez | 8 848 | 1 334 | 9 540 | 969 | 1 871 | 4 861 | 2 076 | 6 141 | 1 157 | 6 774 | 79 344 | 1 057 |
| **06** | Dez | 9 664 | 1 439 | 10 589 | 1 125 | 2 165 | 5 530 | 2 377 | 7 313 | 1 254 | 7 478 | 85 929 | 1 160 |
| **07** | Dez | 10 536 | 1 705 | 11 740 | 1 264 | 2 360 | 6 049 | 2 656 | 8 746 | 1 413 | 8 400 | 94 978 | 1 260 |
| **08** | Dez | 11 216 | 1 876 | 12 749 | 1 314 | 2 364 | 6 258 | 2 828 | 9 435 | 1 470 | 8 957 | 105 816 | 1 352 |
| **09** | Dez | 11 306 | 1 990 | 13 303 | 1 359 | 2 395 | 6 538 | 2 903 | 9 934 | 1 518 | 9 203 | 109 317 | 1 411 |

| | | Porto | Santarém | Setúbal | Viana do Castelo | Vila Real | Viseu | Açores | do qual / of which: | Madeira | do qual / of which: | Total |
|---|---|---|---|---|---|---|---|---|---|---|---|---|
| | | | | | | | | | *Off-shore* | | *Off-shore* | |
| | | 13 | 14 | 15 | 16 | 17 | 18 | 19 | 20 | 21 | 22 | 23=1+...+19+21 |
| **05** | Dez | 29 950 | 5 088 | 11 574 | 1 996 | 1 767 | 3 419 | 3 013 | 0 | 5 714 | 689 | 186 491 |
| **06** | Dez | 33 749 | 5 700 | 13 089 | 2 192 | 1 960 | 3 833 | 3 447 | 0 | 6 839 | 969 | 206 834 |
| **07** | Dez | 36 479 | 6 493 | 14 206 | 2 528 | 2 184 | 4 369 | 4 065 | 0 | 7 455 | 1 237 | 228 888 |
| **08** | Dez | 38 535 | 6 806 | 14 943 | 2 864 | 2 307 | 4 853 | 4 446 | 0 | 7 996 | 1 036 | 248 383 |
| **09** | Dez | 39 508 | 6 793 | 14 939 | 3 018 | 2 370 | 4 989 | 4 646 | 0 | 8 332 | 988 | 255 773 |

(1) Não inclui crédito titulado. / Excludes securities.
(2) Inclui emigrantes. / Includes emigrants.

## B.5 Detalhes dos passivos das outras instituições financeiras monetárias face a residentes

## *B.5 Details of the liabilities of other monetary financial institutions vis-à-vis residents*

## B.5.1.1 DEPÓSITOS E EQUIPARADOS DE OUTROS INTERMEDIÁRIOS FINANCEIROS E AUXILIARES FINANCEIROS EM OUTRAS INSTITUIÇÕES FINANCEIRAS MONETÁRIAS

**Saldos em fim de mês**

## DEPOSITS AND DEPOSIT-LIKE INSTRUMENTS OF OTHER FINANCIAL INTERMEDIARIES AND FINANCIAL AUXILIARIES WITH OTHER MONETARY FINANCIAL INSTITUTIONS

**End-of-month figures**

Fonte / Source: Banco de Portugal

$10^6$ euros

| | | Depósitos com pré-aviso | Responsabilidades à vista | Outros depósitos e equiparados | | | | Total |
|---|---|---|---|---|---|---|---|---|
| | | | | Até 1 ano | De 1 a 2 anos | A mais de 2 anos | Total | |
| | | 1 | 2 | 3 | 4 | 5 | 6=3+4+5 | 7=1+2+6 |
| **06** | Dez | 1 | 3 926 | 2 920 | 9 | 10 929 | 13 858 | 17 785 |
| **07** | Dez | 0 | 4 568 | 3 075 | 12 | 14 946 | 18 033 | 22 602 |
| **08** | Dez | 0 | 4 263 | 2 671 | 57 | 23 727 | 26 455 | 30 718 |
| **09** | Jan | 1 | 3 599 | 2 923 | 90 | 24 834 | 27 848 | 31 448 |
| | Fev | 1 | 3 663 | 2 970 | 91 | 25 142 | 28 203 | 31 866 |
| | Mar | 0 | 2 844 | 3 494 | 102 | 30 338 | 33 934 | 36 778 |
| | Abr | 1 | 3 124 | 4 340 | 102 | 29 877 | 34 319 | 37 444 |
| | Mai | 1 | 3 510 | 4 233 | 93 | 29 402 | 33 728 | 37 238 |
| | Jun | 1 | 3 176 | 4 246 | 93 | 29 577 | 33 916 | 37 093 |
| | Jul | 2 | 3 322 | 4 517 | 91 | 29 212 | 33 819 | 37 143 |
| | Ago | 1 | 3 438 | 4 503 | 84 | 30 541 | 35 129 | 38 567 |
| | Set | 1 | 2 860 | 4 968 | 84 | 30 654 | 35 706 | 38 567 |
| | Out | 2 | 2 924 | 4 718 | 84 | 28 944 | 33 746 | 36 672 |
| | Nov | 2 | 3 052 | 5 102 | 23 | 28 494 | 33 619 | 36 673 |
| | Dez | 95 | 3 505 | 5 418 | 35 | 31 217 | 36 670 | 40 270 |
| **10** | Jan | 4 | 3 843 | 4 836 | 30 | 30 858 | 35 724 | 39 570 |
| | Fev | 2 | 3 577 | 5 124 | 15 | 31 698 | 36 837 | 40 416 |
| | Mar | 2 | 2 222 | 4 986 | 20 | 32 119 | 37 125 | 39 349 |
| | Abr | 1 | 2 669 | 5 094 | 14 | 29 865 | 34 972 | 37 643 |
| | Mai | 2 | 2 890 | 4 618 | 12 | 29 642 | 34 272 | 37 163 |
| | Jun | 1 | 2 578 | 4 342 | 12 | 30 852 | 35 206 | 37 785 |

| | 1 | 2 | 3 | 4 | 5 | 6=3+4+5 | 7=1+2+6 |
|---|---|---|---|---|---|---|---|
| | Deposits redeemable at notice | Overnight deposits | Up to 1 year | From 1 to 2 years | Over 2 years | Total | Total |
| | | | Other deposits and deposit-like instruments | | | | |

## B.5.1.2 DEPÓSITOS E EQUIPARADOS DE SOCIEDADES DE SEGUROS E FUNDOS DE PENSÕES EM OUTRAS INSTITUIÇÕES FINANCEIRAS MONETÁRIAS

**Saldos em fim de mês**

## DEPOSITS AND DEPOSIT-LIKE INSTRUMENTS OF INSURANCE CORPORATIONS AND PENSION FUNDS WITH OTHER MONETARY FINANCIAL INSTITUTIONS

**End-of-month figures**

Fonte / Source: Banco de Portugal

$10^6$ euros

| | | Depósitos com pré-aviso | Responsabilidades à vista | Outros depósitos e equiparados | | | | Total |
|---|---|---|---|---|---|---|---|---|
| | | | | Até 1 ano | De 1 a 2 anos | A mais de 2 anos | Total | |
| | | 1 | 2 | 3 | 4 | 5 | 6=3+4+5 | 7=1+2+6 |
| **06** | Dez | 0 | 4 181 | 778 | 44 | 136 | 958 | 5 139 |
| **07** | Dez | 0 | 2 924 | 1 587 | 51 | 116 | 1 755 | 4 679 |
| **08** | Dez | 0 | 4 346 | 2 945 | 470 | 121 | 3 536 | 7 882 |
| **09** | Jan | 0 | 4 765 | 2 374 | 458 | 120 | 2 952 | 7 717 |
| | Fev | 0 | 4 275 | 2 471 | 468 | 119 | 3 058 | 7 334 |
| | Mar | 0 | 3 560 | 2 813 | 485 | 116 | 3 415 | 6 975 |
| | Abr | 0 | 3 409 | 2 604 | 503 | 118 | 3 225 | 6 634 |
| | Mai | 0 | 3 284 | 2 283 | 507 | 129 | 2 919 | 6 203 |
| | Jun | 0 | 3 747 | 2 094 | 512 | 132 | 2 738 | 6 485 |
| | Jul | 0 | 4 129 | 2 266 | 504 | 133 | 2 903 | 7 031 |
| | Ago | 0 | 3 704 | 2 322 | 506 | 136 | 2 964 | 6 669 |
| | Set | 0 | 4 071 | 1 955 | 508 | 281 | 2 745 | 6 816 |
| | Out | 0 | 3 394 | 2 045 | 491 | 299 | 2 835 | 6 229 |
| | Nov | 0 | 3 060 | 2 013 | 487 | 362 | 2 862 | 5 922 |
| | Dez | 0 | 3 481 | 2 118 | 482 | 360 | 2 960 | 6 440 |
| **10** | Jan | 0 | 3 167 | 1 867 | 451 | 365 | 2 683 | 5 850 |
| | Fev | 0 | 3 011 | 1 519 | 442 | 367 | 2 328 | 5 339 |
| | Mar | 0 | 2 809 | 1 698 | 457 | 368 | 2 523 | 5 332 |
| | Abr | 0 | 2 883 | 1 601 | 454 | 369 | 2 424 | 5 307 |
| | Mai | 0 | 3 487 | 1 710 | 192 | 295 | 2 197 | 5 683 |
| | Jun | 0 | 3 235 | 3 002 | 192 | 295 | 3 489 | 6 724 |

| | 1 | 2 | 3 | 4 | 5 | 6=3+4+5 | 7=1+2+6 |
|---|---|---|---|---|---|---|---|
| | Deposits redeemable at notice | Overnight deposits | Up to 1 year | From 1 to 2 years | Over 2 years | Total | Total |
| | | | Other deposits and deposit-like instruments | | | | |

## B.5.1.3 DEPÓSITOS E EQUIPARADOS DA ADMINISTRAÇÃO CENTRAL EM OUTRAS INSTITUIÇÕES FINANCEIRAS MONETÁRIAS

**Saldos em fim de mês**

## DEPOSITS AND DEPOSIT-LIKE INSTRUMENTS OF CENTRAL GOVERNMENT WITH OTHER MONETARY FINANCIAL INSTITUTIONS

**End-of-month figures**

Fonte / Source: Banco de Portugal

$10^6$ euros

| | | Depósitos com pré-aviso | Responsabilidades à vista | Outros depósitos e equiparados | | | | Total |
|---|---|---|---|---|---|---|---|---|
| | | | | Até 1 ano | De 1 a 2 anos | A mais de 2 anos | Total | |
| | | 1 | 2 | 3 | 4 | 5 | 6=3+4+5 | 7=1+2+6 |
| **06** | Dez | 1 | 2 745 | 1 888 | 2 | 34 | 1 924 | 4 670 |
| **07** | Dez | 0 | 2 874 | 705 | 3 | 29 | 737 | 3 611 |
| **08** | Dez | 0 | 1 866 | 1 411 | 1 | 25 | 1 436 | 3 302 |
| **09** | Jan | 0 | 1 192 | 716 | 2 | 24 | 742 | 1 934 |
| | Fev | 0 | 1 217 | 2 274 | 2 | 25 | 2 300 | 3 518 |
| | Mar | 1 | 1 174 | 3 184 | 0 | 25 | 3 209 | 4 383 |
| | Abr | 1 | 1 122 | 3 628 | 1 | 25 | 3 654 | 4 776 |
| | Mai | 0 | 1 585 | 3 045 | 3 | 31 | 3 079 | 4 664 |
| | Jun | 0 | 1 004 | 4 858 | 3 | 31 | 4 892 | 5 896 |
| | Jul | 0 | 1 339 | 1 141 | 3 | 32 | 1 176 | 2 515 |
| | Ago | 0 | 1 142 | 2 720 | 3 | 31 | 2 754 | 3 896 |
| | Set | 1 | 1 114 | 588 | 3 | 31 | 622 | 1 737 |
| | Out | 1 | 1 225 | 932 | 3 | 31 | 966 | 2 192 |
| | Nov | 0 | 960 | 508 | 3 | 25 | 536 | 1 497 |
| | Dez | 0 | 1 335 | 1 441 | 3 | 25 | 1 469 | 2 803 |
| **10** | Jan | 0 | 1 209 | 558 | 3 | 25 | 585 | 1 794 |
| | Fev | 0 | 1 251 | 2 146 | 3 | 25 | 2 174 | 3 425 |
| | Mar | 0 | 831 | 1 693 | 4 | 25 | 1 722 | 2 553 |
| | Abr | 0 | 2 221 | 2 621 | 4 | 25 | 2 650 | 4 872 |
| | Mai | 0 | 997 | 1 777 | 4 | 25 | 1 806 | 2 802 |
| | Jun | 0 | 906 | 2 536 | 2 | 25 | 2 563 | 3 469 |

| | 1 | 2 | 3 | 4 | 5 | 6=3+4+5 | 7=1+2+6 |
|---|---|---|---|---|---|---|---|
| | Deposits redeemable at notice | Overnight deposits | Other deposits and deposit-like instruments | | | | Total |
| | | | Up to 1 year | From 1 to 2 years | Over 2 years | Total | |

## B.5.1.4 DEPÓSITOS E EQUIPARADOS DAS ADMINISTRAÇÕES PÚBLICAS EXCEPTO ADMINISTRAÇÃO CENTRAL EM OUTRAS INSTITUIÇÕES FINANCEIRAS MONETÁRIAS

**Saldos em fim de mês**

## DEPOSITS AND DEPOSIT-LIKE INSTRUMENTS OF GENERAL GOVERNMENT EXCEPT CENTRAL GOVERNMENT WITH OTHER MONETARY FINANCIAL INSTITUTIONS

**End-of-month figures**

Fonte / Source: Banco de Portugal

$10^6$ euros

| | | Depósitos com pré-aviso | Responsabilidades à vista | Outros depósitos e equiparados | | | | Total |
|---|---|---|---|---|---|---|---|---|
| | | | | Até 1 ano | De 1 a 2 anos | A mais de 2 anos | Total | |
| | | 1 | 2 | 3 | 4 | 5 | 6=3+4+5 | 7=1+2+6 |
| **06** | Dez | 0 | 1 949 | 1 463 | 13 | 3 | 1 479 | 3 428 |
| **07** | Dez | 0 | 2 123 | 1 844 | 37 | 3 | 1 884 | 4 007 |
| **08** | Dez | 0 | 1 673 | 2 067 | 2 | 1 | 2 070 | 3 743 |
| **09** | Jan | 1 | 1 643 | 2 525 | 2 | 1 | 2 528 | 4 172 |
| | Fev | 0 | 1 797 | 2 664 | 7 | 1 | 2 672 | 4 470 |
| | Mar | 1 | 1 673 | 2 574 | 7 | 2 | 2 582 | 4 256 |
| | Abr | 1 | 1 830 | 2 525 | 7 | 2 | 2 534 | 4 365 |
| | Mai | 1 | 1 990 | 2 949 | 7 | 3 | 2 958 | 4 949 |
| | Jun | 1 | 2 008 | 2 679 | 7 | 4 | 2 689 | 4 698 |
| | Jul | 1 | 1 724 | 2 024 | 7 | 3 | 2 034 | 3 758 |
| | Ago | 1 | 1 681 | 2 390 | 7 | 4 | 2 402 | 4 083 |
| | Set | 0 | 2 003 | 2 224 | 8 | 4 | 2 236 | 4 240 |
| | Out | 1 | 1 859 | 2 531 | 8 | 4 | 2 544 | 4 404 |
| | Nov | 1 | 2 002 | 2 048 | 8 | 4 | 2 060 | 4 063 |
| | Dez | 1 | 1 868 | 1 753 | 8 | 3 | 1 765 | 3 633 |
| **10** | Jan | 1 | 1 853 | 2 207 | 23 | 3 | 2 233 | 4 088 |
| | Fev | 0 | 2 052 | 1 837 | 21 | 4 | 1 861 | 3 914 |
| | Mar | 0 | 2 084 | 1 752 | 21 | 4 | 1 777 | 3 861 |
| | Abr | 2 | 2 229 | 1 997 | 24 | 7 | 2 028 | 4 259 |
| | Mai | 1 | 2 201 | 2 269 | 24 | 12 | 2 304 | 4 506 |
| | Jun | 1 | 2 105 | 2 298 | 35 | 10 | 2 343 | 4 449 |

| | 1 | 2 | 3 | 4 | 5 | 6=3+4+5 | 7=1+2+6 |
|---|---|---|---|---|---|---|---|
| | Deposits redeemable at notice | Overnight deposits | Other deposits and deposit-like instruments | | | | Total |
| | | | Up to 1 year | From 1 to 2 years | Over 2 years | Total | |

## B.5.1.5 DEPÓSITOS E EQUIPARADOS DE SOCIEDADES NÃO FINANCEIRAS EM OUTRAS INSTITUIÇÕES FINANCEIRAS MONETÁRIAS

**Saldos em fim de mês**

## DEPOSITS AND DEPOSIT-LIKE INSTRUMENTS OF NON-FINANCIAL CORPORATIONS WITH OTHER MONETARY FINANCIAL INSTITUTIONS

**End-of-month figures**

Fonte / Source: Banco de Portugal

$10^6$ euros

| | | Depósitos com pré-aviso | Responsabilidades à vista | Outros depósitos e equiparados | | | | Total |
|---|---|---|---|---|---|---|---|---|
| | | | | Até 1 ano | De 1 a 2 anos | A mais de 2 anos | Total | |
| | | 1 | 2 | 3 | 4 | 5 | 6=3+4+5 | 7=1+2+6 |
| **06** | Dez | 14 | 16 811 | 12 091 | 308 | 1 128 | 13 528 | 30 354 |
| **07** | Dez | 51 | 15 751 | 12 677 | 317 | 1 116 | 14 110 | 29 913 |
| **08** | Dez | 30 | 14 532 | 13 504 | 231 | 1 031 | 14 767 | 29 328 |
| **09** | Jan | 30 | 13 946 | 13 265 | 224 | 1 031 | 14 521 | 28 497 |
| | Fev | 40 | 13 196 | 13 595 | 224 | 1 038 | 14 857 | 28 093 |
| | Mar | 33 | 13 360 | 14 608 | 241 | 1 037 | 15 886 | 29 279 |
| | Abr | 37 | 13 592 | 15 134 | 273 | 1 079 | 16 486 | 30 116 |
| | Mai | 37 | 13 825 | 13 639 | 295 | 1 132 | 15 066 | 28 927 |
| | Jun | 40 | 13 608 | 14 769 | 313 | 1 186 | 16 269 | 29 917 |
| | Jul | 46 | 14 196 | 13 918 | 349 | 1 287 | 15 554 | 29 796 |
| | Ago | 22 | 14 126 | 14 115 | 370 | 1 318 | 15 804 | 29 952 |
| | Set | 23 | 14 723 | 14 119 | 386 | 1 350 | 15 855 | 30 601 |
| | Out | 26 | 14 305 | 13 676 | 405 | 1 402 | 15 483 | 29 815 |
| | Nov | 30 | 14 239 | 14 081 | 403 | 1 420 | 15 903 | 30 172 |
| | Dez | 33 | 14 216 | 14 701 | 482 | 1 465 | 16 648 | 30 896 |
| **10** | Jan | 37 | 13 910 | 13 650 | 520 | 1 481 | 15 650 | 29 598 |
| | Fev | 53 | 13 835 | 13 709 | 539 | 1 502 | 15 750 | 29 638 |
| | Mar | 54 | 14 224 | 14 402 | 597 | 1 503 | 16 502 | 30 780 |
| | Abr | 57 | 13 743 | 14 405 | 615 | 1 517 | 16 537 | 30 337 |
| | Mai | 60 | 14 390 | 13 857 | 602 | 1 498 | 15 957 | 30 407 |
| | Jun | 62 | 14 410 | 13 196 | 585 | 1 491 | 15 271 | 29 743 |

| | 1 | 2 | 3 | 4 | 5 | 6=3+4+5 | 7=1+2+6 |
|---|---|---|---|---|---|---|---|
| | Deposits redeemable at notice | Overnight deposits | Other deposits and deposit-like instruments | | | | Total |
| | | | Up to 1 year | From 1 to 2 years | Over 2 years | Total | |

## B.5.1.6 DEPÓSITOS E EQUIPARADOS DE PARTICULARES EM OUTRAS INSTITUIÇÕES FINANCEIRAS MONETÁRIAS[1]

**Saldos em fim de mês**

## DEPOSITS AND DEPOSIT-LIKE INSTRUMENTS OF PRIVATE INDIVIDUALS WITH OTHER MONETARY FINANCIAL INSTITUTIONS[1]

**End-of-month figures**

Fonte / Source: Banco de Portugal

$10^6$ euros

| | | Depósitos com pré-aviso | Responsabilidades à vista | Outros depósitos e equiparados | | | | Total |
|---|---|---|---|---|---|---|---|---|
| | | | | Até 1 ano | De 1 a 2 anos | A mais de 2 anos | Total | |
| | | 1 | 2 | 3 | 4 | 5 | 6=3+4+5 | 7=1+2+6 |
| **06** | Dez | 325 | 29 875 | 54 863 | 4 106 | 4 067 | 63 035 | 93 236 |
| **07** | Dez | 387 | 29 158 | 61 502 | 5 075 | 4 637 | 71 214 | 100 759 |
| **08** | Dez | 428 | 27 276 | 76 337 | 6 718 | 4 457 | 87 513 | 115 218 |
| **09** | Jan | 432 | 27 651 | 76 834 | 6 673 | 4 426 | 87 933 | 116 016 |
| | Fev | 428 | 27 864 | 76 675 | 6 868 | 4 796 | 88 339 | 116 631 |
| | Mar | 445 | 27 202 | 75 276 | 7 054 | 5 450 | 87 780 | 115 427 |
| | Abr | 472 | 27 936 | 73 565 | 7 458 | 6 250 | 87 273 | 115 680 |
| | Mai | 495 | 28 037 | 71 044 | 7 830 | 7 380 | 86 253 | 114 786 |
| | Jun | 510 | 29 313 | 69 206 | 7 967 | 8 804 | 85 977 | 115 800 |
| | Jul | 534 | 30 395 | 66 840 | 8 333 | 10 694 | 85 867 | 116 797 |
| | Ago | 578 | 29 712 | 64 965 | 8 521 | 12 014 | 85 499 | 115 789 |
| | Set | 570 | 29 634 | 63 321 | 8 594 | 13 117 | 85 032 | 115 237 |
| | Out | 566 | 28 800 | 61 522 | 8 664 | 14 725 | 84 911 | 114 277 |
| | Nov | 579 | 30 188 | 59 906 | 8 681 | 16 277 | 84 865 | 115 632 |
| | Dez | 594 | 30 223 | 59 097 | 8 904 | 17 859 | 85 860 | 116 677 |
| **10** | Jan | 613 | 30 303 | 58 235 | 9 067 | 18 841 | 86 143 | 117 058 |
| | Fev | 601 | 30 503 | 57 769 | 9 102 | 19 498 | 86 369 | 117 473 |
| | Mar | 623 | 29 937 | 56 564 | 9 120 | 20 242 | 85 926 | 116 485 |
| | Abr | 649 | 30 122 | 55 916 | 9 055 | 20 953 | 85 924 | 116 695 |
| | Mai | 664 | 30 661 | 55 619 | 8 832 | 21 472 | 85 923 | 117 248 |
| | Jun | 686 | 31 731 | 55 583 | 8 643 | 21 759 | 85 985 | 118 402 |

| | 1 | 2 | 3 | 4 | 5 | 6=3+4+5 | 7=1+2+6 |
|---|---|---|---|---|---|---|---|
| | Deposits redeemable at notice | Overnight deposits | Other deposits and deposit-like instruments | | | | Total |
| | | | Up to 1 year | From 1 to 2 years | Over 2 years | Total | |

(1) Inclui emigrantes./ Includes emigrants

## B.5.2 DEPÓSITOS E EQUIPARADOS EM MOEDA ESTRANGEIRA[1] DO SECTOR NÃO MONETÁRIO EM OUTRAS INSTITUIÇÕES FINANCEIRAS MONETÁRIAS

**Por sector institucional - Saldos em fim de mês**

## FOREIGN CURRENCY[1] DEPOSITS AND DEPOSIT-LIKE INSTRUMENTS OF NON-MONETARY SECTOR WITH OTHER MONETARY FINANCIAL INSTITUTIONS

**By institutional sector - End-of-month figures**

Fonte / Source: Banco de Portugal

$10^6$ euros

| | | Sector institucional | | | | | | Total |
|---|---|---|---|---|---|---|---|---|
| | | Instituições financeiras não monetárias | Administrações Públicas | Sociedades não financeiras | | | Particulares[2] | |
| | | | | Depósitos | Equiparados a depósitos | Total | | |
| | | 1 | 2 | 3 | 4 | 5=3+4 | 6 | 7=1+2+5+6 |
| **06** | Dez | 255 | 176 | 727 | 0 | 727 | 2 278 | 3 435 |
| **07** | Dez | 303 | 261 | 708 | 0 | 708 | 2 320 | 3 591 |
| **08** | Dez | 251 | 58 | 719 | 0 | 719 | 2 566 | 3 594 |
| **09** | Jan | 266 | 44 | 724 | 0 | 724 | 2 697 | 3 732 |
| | Fev | 451 | 47 | 754 | 0 | 754 | 2 676 | 3 929 |
| | Mar | 448 | 49 | 673 | 0 | 673 | 2 553 | 3 724 |
| | Abr | 407 | 56 | 692 | 0 | 692 | 2 603 | 3 757 |
| | Mai | 312 | 23 | 655 | 0 | 655 | 2 498 | 3 488 |
| | Jun | 270 | 15 | 751 | 0 | 751 | 2 498 | 3 534 |
| | Jul | 219 | 9 | 764 | 0 | 764 | 2 521 | 3 513 |
| | Ago | 224 | 52 | 746 | 0 | 746 | 2 519 | 3 541 |
| | Set | 205 | 18 | 762 | 0 | 762 | 2 471 | 3 456 |
| | Out | 189 | 15 | 758 | 0 | 758 | 2 466 | 3 428 |
| | Nov | 202 | 16 | 907 | 0 | 907 | 2 444 | 3 569 |
| | Dez | 230 | 10 | 830 | 0 | 830 | 2 544 | 3 614 |
| **10** | Jan | 236 | 74 | 723 | 0 | 723 | 2 580 | 3 613 |
| | Fev | 209 | 61 | 764 | 0 | 764 | 2 621 | 3 656 |
| | Mar | 207 | 25 | 780 | 0 | 780 | 2 629 | 3 641 |
| | Abr | 182 | 3 | 784 | 0 | 784 | 2 657 | 3 626 |
| | Mai | 163 | 17 | 742 | 0 | 742 | 2 750 | 3 673 |
| | Jun | 227 | 23 | 714 | 0 | 714 | 2 732 | 3 695 |

| | | | | | | | | |
|---|---|---|---|---|---|---|---|---|
| | | 1 | 2 | 3 | 4 | 5=3+4 | 6 | 7=1+2+5+6 |
| | | Non-monetary wfinancial institutions | General Government | Deposits | Deposit-like instruments | Total | Private individuals[2] | Total |
| | | | | Non-financial corporations | | | | |
| | | Institutional sector | | | | | | |

(1) Até Janeiro de 2002 corresponde a moedas que não escudos e euros, a partir desta data, reflecte os saldos denominados em moedas que não euros./ Up to January 2002 corresponds to currencies other than escudos or euros, afterwards reflects balances denominated in currencies other than euros.
(2) Inclui emigrantes./ Includes emigrants.

## B.5.3.1 DEPÓSITOS E EQUIPARADOS DE INSTITUIÇÕES FINANCEIRAS NÃO MONETÁRIAS, SOCIEDADES NÃO FINANCEIRAS E PARTICULARES EM OUTRAS IFM

**Por distrito / região autónoma - Saldos em fim de ano**

## DEPOSITS AND DEPOSIT-LIKE INSTRUMENTS OF NON-MONETARY FINANCIAL INSTITUTIONS, NON-FINANCIAL CORPORATIONS AND PRIVATE INDIVIDUALS WITH OTHER MFI

**By administrative region - End-of-year figures**

Fonte / Source: Banco de Portugal

$10^6$ euros

| | | Aveiro | Beja | Braga | Bragança | Castelo Branco | Coimbra | Évora | Faro | Guarda | Leiria | Lisboa | Portalegre |
|---|---|---|---|---|---|---|---|---|---|---|---|---|---|
| | | 1 | 2 | 3 | 4 | 5 | 6 | 7 | 8 | 9 | 10 | 11 | 12 |
| **05** | Dez | 5 550 | 1 206 | 6 159 | 1 281 | 1 796 | 3 667 | 1 467 | 4 352 | 1 611 | 4 162 | 52 788 | 945 |
| **06** | Dez | 5 735 | 1 266 | 6 400 | 1 318 | 1 848 | 3 778 | 1 565 | 4 706 | 1 666 | 4 323 | 61 407 | 975 |
| **07** | Dez | 6 267 | 1 368 | 6 892 | 1 421 | 1 950 | 4 021 | 1 699 | 5 100 | 1 749 | 4 578 | 69 311 | 1 041 |
| **08** | Dez | 7 256 | 1 481 | 7 946 | 1 604 | 2 183 | 4 545 | 1 883 | 5 441 | 1 987 | 5 187 | 83 466 | 1 139 |
| **09** | Dez | 7 489 | 1 518 | 8 481 | 1 707 | 2 244 | 4 702 | 1 901 | 5 445 | 2 048 | 5 486 | 92 474 | 1 179 |

| | | Porto | Santarém | Setúbal | Viana do Castelo | Vila Real | Viseu | Açores | do qual / of which: | Madeira | do qual / of which: | Total |
|---|---|---|---|---|---|---|---|---|---|---|---|---|
| | | | | | | | | | *Off-shore* | | *Off-shore* | |
| | | 13 | 14 | 15 | 16 | 17 | 18 | 19 | 20 | 21 | 22 | 23=1+...+19+21 |
| **05** | Dez | 18 886 | 3 454 | 5 854 | 2 039 | 1 655 | 3 017 | 2 078 | 0 | 5 634 | 2 915 | 127 600 |
| **06** | Dez | 19 426 | 3 560 | 5 979 | 2 112 | 1 727 | 3 107 | 2 172 | 0 | 6 167 | 3 002 | 139 237 |
| **07** | Dez | 19 446 | 3 802 | 6 296 | 2 256 | 1 816 | 3 307 | 2 213 | 0 | 6 180 | 2 809 | 150 712 |
| **08** | Dez | 22 271 | 4 224 | 6 950 | 2 554 | 2 081 | 3 721 | 2 580 | 0 | 6 809 | 2 122 | 175 309 |
| **09** | Dez | 22 488 | 4 402 | 7 216 | 2 652 | 2 137 | 3 890 | 2 692 | 0 | 6 462 | 2 223 | 186 613 |

## B.5.3.2 DEPÓSITOS E EQUIPARADOS DE EMIGRANTES EM OUTRAS INSTITUIÇÕES FINANCEIRAS MONETÁRIAS

**Por distrito / região autónoma - Saldos em fim de ano**

## DEPOSITS AND DEPOSIT-LIKE INSTRUMENTS OF EMIGRANTS WITH OTHER MONETARY FINANCIAL INSTITUTIONS

**By administrative region - End-of-year figures**

Fonte / Source: Banco de Portugal

$10^6$ euros

| | | Aveiro 1 | Beja 2 | Braga 3 | Bragança 4 | Castelo Branco 5 | Coimbra 6 | Évora 7 | Faro 8 | Guarda 9 | Leiria 10 | Lisboa 11 | Portalegre 12 |
|---|---|---|---|---|---|---|---|---|---|---|---|---|---|
| **05** | Dez | 443 | 79 | 478 | 187 | 216 | 266 | 42 | 252 | 367 | 409 | 548 | 33 |
| **06** | Dez | 406 | 76 | 462 | 176 | 197 | 249 | 43 | 234 | 343 | 372 | 505 | 32 |
| **07** | Dez | 362 | 72 | 422 | 170 | 189 | 227 | 43 | 219 | 324 | 341 | 454 | 32 |
| **08** | Dez | 380 | 74 | 460 | 184 | 198 | 238 | 46 | 226 | 341 | 351 | 481 | 34 |
| **09** | Dez | 387 | 76 | 459 | 195 | 201 | 238 | 48 | 233 | 334 | 350 | 481 | 37 |

| | | Porto 13 | Santarém 14 | Setúbal 15 | Viana do Castelo 16 | Vila Real 17 | Viseu 18 | Açores 19 | do qual / of which: *Off-shore* 20 | Madeira 21 | do qual / of which: *Off-shore* 22 | Total 23=1+...+19+21 |
|---|---|---|---|---|---|---|---|---|---|---|---|---|
| **05** | Dez | 407 | 235 | 163 | 500 | 378 | 485 | 230 | 102 | 2 072 | 1 701 | 7 792 |
| **06** | Dez | 388 | 217 | 160 | 457 | 352 | 464 | 226 | 102 | 1 918 | 1 579 | 7 276 |
| **07** | Dez | 357 | 209 | 152 | 409 | 323 | 431 | 233 | 110 | 2 271 | 2 020 | 7 240 |
| **08** | Dez | 369 | 220 | 162 | 420 | 348 | 445 | 254 | 127 | 2 606 | 2 309 | 7 837 |
| **09** | Dez | 362 | 229 | 167 | 404 | 357 | 461 | 239 | 125 | 2 411 | 2 147 | 7 670 |

## B.6 Detalhes dos activos e passivos das outras instituições financeiras monetárias face a não residentes

## *B.6 Details of the assets and liabilities of other monetary financial institutions vis-à-vis non-residents*

## B.6.1.1 ACTIVOS E PASSIVOS DAS OUTRAS INSTITUIÇÕES FINANCEIRAS MONETÁRIAS FACE A INSTITUIÇÕES FINANCEIRAS MONETÁRIAS NÃO RESIDENTES

## ASSETS AND LIABILITIES OF OTHER MONETARY FINANCIAL INSTITUTIONS VIS-À-VIS NON-RESIDENT MONETARY FINANCIAL INSTITUTIONS

**Por instrumento financeiro e prazo - Saldos em fim de mês**

**By financial instrument and maturity - End-of-month figures**

Fonte / Source: Banco de Portugal

$10^6$ euros

| | | Activos | | | | | | | | | Passivos[1] | | | | | |
|---|---|---|---|---|---|---|---|---|---|---|---|---|---|---|---|---|
| | | Numerário | Créditos e equiparados | | | Títulos excepto acções | | | Acções e outras participações | Total | Depósitos à vista | Outros depósitos e equiparados | | | Total | Por memória: |
| | | | Até 1 ano | A mais de 1 ano | Total | Até 1 ano | A mais de 1 ano | Total[2] | | | | Até 1 ano | A mais de 1 ano | Total | | Acordos de recompra |
| | | 1 | 2 | 3 | 4=2+3 | 5 | 6 | 7=5+6 | 8 | 9=1+4+7+8 | 10 | 11 | 12 | 13=11+12 | 14=10+13 | 15 |
| 06 | Dez | 79 | 52 339 | 3 716 | 56 055 | 240 | 3 682 | 3 922 | 4 026 | 64 081 | 5 644 | 62 827 | 62 208 | 125 035 | 130 679 | 3 386 |
| 07 | Dez | 74 | 52 954 | 5 428 | 58 383 | 32 | 4 226 | 4 258 | 4 045 | 66 761 | 5 931 | 65 484 | 67 444 | 132 928 | 138 859 | 3 077 |
| 08 | Dez | 91 | 40 542 | 5 217 | 45 759 | 421 | 4 853 | 5 274 | 3 089 | 54 213 | 5 443 | 57 685 | 61 327 | 119 012 | 124 454 | 1 932 |
| 09 | Jan | 56 | 41 426 | 4 881 | 46 308 | 421 | 4 928 | 5 349 | 3 281 | 54 995 | 5 954 | 61 765 | 60 264 | 122 029 | 127 983 | 1 647 |
| | Fev | 64 | 43 677 | 5 277 | 48 953 | 443 | 4 906 | 5 350 | 3 239 | 57 606 | 7 284 | 62 680 | 58 500 | 121 179 | 128 464 | 1 580 |
| | Mar | 45 | 40 451 | 5 542 | 45 993 | 395 | 5 036 | 5 431 | 3 255 | 54 725 | 8 621 | 61 181 | 55 454 | 116 635 | 125 256 | 1 353 |
| | Abr | 55 | 40 511 | 5 471 | 45 982 | 242 | 5 353 | 5 595 | 3 583 | 55 215 | 7 294 | 64 314 | 54 642 | 118 955 | 126 249 | 1 360 |
| | Mai | 51 | 36 808 | 5 315 | 42 122 | 214 | 5 418 | 5 632 | 3 734 | 51 540 | 4 976 | 62 711 | 54 540 | 117 251 | 122 227 | 1 645 |
| | Jun | 62 | 37 966 | 5 394 | 43 360 | 8 | 5 533 | 5 541 | 3 613 | 52 576 | 4 992 | 62 878 | 54 168 | 117 046 | 122 038 | 1 385 |
| | Jul | 81 | 42 065 | 5 311 | 47 376 | 7 | 5 296 | 5 303 | 3 734 | 56 494 | 5 872 | 63 931 | 53 729 | 117 660 | 123 532 | 2 393 |
| | Ago | 94 | 39 122 | 5 265 | 44 387 | 5 | 5 268 | 5 273 | 3 765 | 53 519 | 5 497 | 61 821 | 52 718 | 114 539 | 120 036 | 2 519 |
| | Set | 63 | 36 408 | 5 843 | 42 251 | 710 | 5 425 | 6 136 | 3 607 | 52 057 | 5 246 | 60 803 | 52 259 | 113 062 | 118 309 | 3 326 |
| | Out | 60 | 36 022 | 5 852 | 41 874 | 687 | 5 602 | 6 289 | 3 618 | 51 841 | 6 052 | 61 153 | 49 854 | 111 007 | 117 058 | 3 838 |
| | Nov | 66 | 35 808 | 5 530 | 41 337 | 632 | 5 745 | 6 378 | 3 759 | 51 540 | 6 130 | 59 493 | 46 783 | 106 277 | 112 406 | 4 055 |
| | Dez | 99 | 36 166 | 10 522 | 46 688 | 6 | 5 681 | 5 687 | 3 987 | 56 461 | 4 311 | 58 486 | 53 591 | 112 078 | 116 389 | 5 053 |
| 10 | Jan | 59 | 37 297 | 10 530 | 47 827 | 78 | 5 779 | 5 857 | 4 151 | 57 895 | 5 637 | 62 120 | 51 685 | 113 806 | 119 442 | 5 169 |
| | Fev | 64 | 38 464 | 11 174 | 49 637 | 1 258 | 5 671 | 6 929 | 4 230 | 60 861 | 5 606 | 60 898 | 51 948 | 112 846 | 118 452 | 5 427 |
| | Mar | 80 | 39 440 | 11 068 | 50 509 | 1 294 | 5 833 | 7 127 | 4 210 | 61 925 | 6 222 | 59 899 | 53 044 | 112 943 | 119 165 | 5 829 |
| | Abr | 64 | 38 947 | 12 235 | 51 182 | 1 352 | 5 948 | 7 300 | 4 282 | 62 827 | 5 292 | 57 699 | 52 996 | 110 695 | 115 987 | 6 867 |
| | Mai | 67 | 37 513 | 12 036 | 49 548 | 1 022 | 5 792 | 6 814 | 4 328 | 60 758 | 5 405 | 56 024 | 53 726 | 109 749 | 115 154 | 8 573 |
| | Jun | 77 | 40 556 | 12 400 | 52 956 | 331 | 6 489 | 6 820 | 4 158 | 64 011 | 6 643 | 57 110 | 52 567 | 109 677 | 116 320 | 9 001 |
| | | 1 | 2 | 3 | 4=2+3 | 5 | 6 | 7=5+6 | 8 | 9=1+4+7+8 | 10 | 11 | 12 | 13=11+12 | 14=10+13 | 15 |
| | | Notes and coins | Up to 1 year | Over 1 year | Total | Up to 1 year | Over 1 year | Total[2] | Shares and other equity | Total | Overnight deposits | Up to 1 year | Over 1 year | Total | Total | Repurchase agreements |
| | | | Credits and credit-like instruments | | | Securities other than shares | | | | | | Other deposits and deposit-ike instruments | | | | Memo item: |
| | | Assets | | | | | | | | | Liabilities[1] | | | | | |

(1) Não inclui títulos emitidos. / Excludes securities issued.
(2) Inclui unidades de participação de Fundos do mercado monetário e títulos do mercado monetário. / Includes Money market funds shares/units and money market paper.

## B.6.1.2 ACTIVOS E PASSIVOS DAS OUTRAS INSTITUIÇÕES FINANCEIRAS MONETÁRIAS FACE AO SECTOR NÃO MONETÁRIO NÃO RESIDENTE

## ASSETS AND LIABILITIES OF OTHER MONETARY FINANCIAL INSTITUTIONS VIS-À-VIS NON-RESIDENT NON-MONETARY SECTOR

**Por instrumento financeiro e prazo - Saldos em fim de mês**

**By financial instrument and maturity - End-of-month figures**

Fonte / Source: Banco de Portugal

$10^6$ euros

| | | Activos | | | | | | | | Passivos[1] | | | | |
|---|---|---|---|---|---|---|---|---|---|---|---|---|---|---|
| | | Empréstimos | | | Títulos excepto acções | | | Acções e outras participações | Total | Depósitos à vista | Outros depósitos e equiparados | | | Total |
| | | Até 1 ano | A mais de 1 ano | Total | Até 1 ano | A mais de 1 ano | Total | | | | Até 1 ano | A mais de 1 ano | Total | |
| | | 1 | 2 | 3=1+2 | 4 | 5 | 6=4+5 | 7 | 8=3+6+7 | 9 | 10 | 11 | 12=10+11 | 13=9+12 |
| 06 | Dez | 2 607 | 5 171 | 7 778 | 755 | 9 741 | 10 496 | 2 630 | 20 904 | 2 455 | 10 385 | 7 087 | 17 472 | 19 927 |
| 07 | Dez | 2 357 | 7 809 | 10 167 | 526 | 13 317 | 13 843 | 2 768 | 26 778 | 2 751 | 14 335 | 6 645 | 20 980 | 23 732 |
| 08 | Dez | 5 371 | 9 032 | 14 403 | 497 | 25 428 | 25 925 | 5 510 | 45 838 | 3 376 | 10 980 | 6 555 | 17 534 | 20 910 |
| 09 | Jan | 6 301 | 8 993 | 15 294 | 545 | 24 355 | 24 901 | 5 446 | 45 640 | 3 249 | 11 573 | 6 370 | 17 943 | 21 192 |
| | Fev | 6 272 | 9 162 | 15 434 | 548 | 24 181 | 24 729 | 5 232 | 45 395 | 3 082 | 11 638 | 6 362 | 18 001 | 21 083 |
| | Mar | 6 813 | 9 106 | 15 919 | 526 | 28 251 | 28 777 | 5 101 | 49 798 | 2 750 | 11 373 | 7 479 | 18 852 | 21 601 |
| | Abr | 7 543 | 9 098 | 16 641 | 530 | 29 352 | 29 882 | 5 227 | 51 750 | 2 784 | 11 263 | 7 472 | 18 735 | 21 518 |
| | Mai | 7 299 | 9 193 | 16 492 | 512 | 29 487 | 29 999 | 5 211 | 51 701 | 3 204 | 11 733 | 7 801 | 19 533 | 22 737 |
| | Jun | 6 725 | 8 972 | 15 697 | 517 | 30 159 | 30 676 | 5 195 | 51 569 | 3 401 | 10 439 | 7 786 | 18 225 | 21 627 |
| | Jul | 6 571 | 9 342 | 15 913 | 395 | 31 951 | 32 346 | 5 205 | 53 465 | 2 949 | 11 081 | 8 241 | 19 322 | 22 271 |
| | Ago | 6 728 | 9 430 | 16 158 | 321 | 33 843 | 34 163 | 5 256 | 55 577 | 2 484 | 11 065 | 8 254 | 19 319 | 21 803 |
| | Set | 6 445 | 9 552 | 15 997 | 315 | 34 536 | 34 852 | 5 334 | 56 183 | 2 566 | 12 216 | 8 534 | 20 749 | 23 315 |
| | Out | 6 167 | 9 622 | 15 789 | 335 | 33 385 | 33 720 | 5 297 | 54 806 | 2 493 | 10 985 | 8 755 | 19 740 | 22 234 |
| | Nov | 5 119 | 9 607 | 14 727 | 326 | 33 632 | 33 959 | 5 229 | 53 914 | 2 505 | 11 979 | 8 684 | 20 663 | 23 168 |
| | Dez | 5 098 | 9 901 | 14 999 | 333 | 33 932 | 34 265 | 6 202 | 55 466 | 2 655 | 11 911 | 8 820 | 20 730 | 23 386 |
| 10 | Jan | 4 879 | 10 141 | 15 021 | 372 | 37 235 | 37 607 | 6 239 | 58 867 | 2 918 | 12 973 | 8 958 | 21 932 | 24 850 |
| | Fev | 4 938 | 10 450 | 15 388 | 395 | 38 374 | 38 769 | 6 206 | 60 363 | 3 020 | 13 532 | 9 056 | 22 588 | 25 608 |
| | Mar | 5 020 | 10 317 | 15 337 | 665 | 38 277 | 38 942 | 6 287 | 60 566 | 2 962 | 14 832 | 9 164 | 23 995 | 26 957 |
| | Abr | 4 873 | 10 178 | 15 051 | 650 | 36 315 | 36 965 | 6 267 | 58 283 | 2 908 | 15 343 | 9 218 | 24 560 | 27 468 |
| | Mai | 4 794 | 10 400 | 15 194 | 878 | 35 953 | 36 831 | 6 017 | 58 042 | 3 088 | 9 821 | 9 449 | 19 271 | 22 359 |
| | Jun | 4 788 | 10 487 | 15 275 | 872 | 36 347 | 37 219 | 6 009 | 58 503 | 3 291 | 8 869 | 9 544 | 18 412 | 21 703 |
| | | 1 | 2 | 3=1+2 | 4 | 5 | 6=4+5 | 7 | 8=3+6+7 | 9 | 10 | 11 | 12=10+11 | 13=9+12 |
| | | Up to 1 year | Over 1 year | Total | Up to 1 year | Over 1 year | Total | Shares and other equity | Total | Overnight deposits | Up to 1 year | Over 1 year | Total | Total |
| | | Loans | | | Securities other than shares | | | | | | Other deposits and deposit-like instruments | | | |
| | | Assets | | | | | | | | Liabilities[1] | | | | |

(1) Não inclui títulos emitidos. / Excludes securities issued.

## B.6.2 ACTIVOS E PASSIVOS DAS OUTRAS INSTITUIÇÕES FINANCEIRAS MONETÁRIAS FACE A NÃO RESIDENTES[1]

## ASSETS AND LIABILITIES OF OTHER MONETARY FINANCIAL INSTITUTIONS VIS-À-VIS NON-RESIDENTS[1]

**Por moeda - Saldos em fim de trimestre**

**By currency - End-of-quarter figures**

Fonte / Source: Banco de Portugal

$10^6$ euros

| | | Activos | | | | | | | Passivos | | | | | | |
|---|---|---|---|---|---|---|---|---|---|---|---|---|---|---|---|
| | | Instituições financeiras monetárias | | | Sector não monetário | | | Total | Instituições financeiras monetárias | | | Sector não monetário | | | Total |
| | | Euro [2][3] | Outras moedas | Total | Euro [2] | Outras moedas | Total | | Euro [2] | Outras moedas | Total | Euro [2] | Outras moedas | Total | |
| | | 1 | 2 | 3=1+2 | 4 | 5 | 6=4+5 | 7=3+6 | 8 | 9 | 10=8+9 | 11 | 12 | 13=11+12 | 14=10+13 |
| 05 | Mar | 38 568 | 14 122 | 52 690 | 19 546 | 2 404 | 21 949 | 74 639 | 85 455 | 15 107 | 100 562 | 15 401 | 3 820 | 19 221 | 119 783 |
| | Jun | 38 627 | 14 350 | 52 977 | 20 178 | 3 569 | 23 747 | 76 724 | 87 958 | 18 809 | 106 767 | 14 915 | 2 324 | 17 240 | 124 006 |
| | Set | 41 963 | 15 967 | 57 929 | 19 442 | 3 774 | 23 215 | 81 145 | 88 985 | 19 671 | 108 656 | 17 964 | 2 863 | 20 826 | 129 482 |
| | Dez | 40 408 | 14 174 | 54 582 | 23 027 | 2 756 | 25 783 | 80 365 | 90 074 | 19 154 | 109 227 | 16 771 | 2 249 | 19 020 | 128 248 |
| 06 | Mar | 43 771 | 15 568 | 59 339 | 24 252 | 2 705 | 26 956 | 86 295 | 96 715 | 20 019 | 116 734 | 18 727 | 4 389 | 23 116 | 139 850 |
| | Jun | 42 349 | 14 341 | 56 690 | 23 236 | 3 202 | 26 438 | 83 128 | 98 662 | 22 510 | 121 172 | 17 412 | 3 349 | 20 761 | 141 932 |
| | Set | 43 673 | 14 456 | 58 129 | 17 361 | 3 545 | 20 906 | 79 035 | 104 199 | 22 223 | 126 422 | 17 157 | 2 846 | 20 003 | 146 426 |
| | Dez | 47 513 | 16 568 | 64 081 | 17 633 | 3 271 | 20 904 | 84 985 | 108 220 | 22 459 | 130 679 | 17 142 | 2 785 | 19 927 | 150 606 |
| 07 | Mar | 45 811 | 15 471 | 61 282 | 17 524 | 3 566 | 21 089 | 82 371 | 106 586 | 24 412 | 130 998 | 16 631 | 4 129 | 20 759 | 151 757 |
| | Jun | 48 774 | 17 193 | 65 966 | 19 547 | 4 086 | 23 633 | 89 599 | 106 577 | 26 915 | 133 492 | 17 933 | 4 991 | 22 924 | 156 416 |
| | Set | 51 756 | 16 894 | 68 650 | 19 781 | 3 599 | 23 381 | 92 030 | 107 870 | 26 755 | 134 625 | 19 103 | 4 846 | 23 949 | 158 573 |
| | Dez | 49 480 | 17 281 | 66 761 | 22 663 | 4 115 | 26 778 | 93 539 | 113 208 | 25 651 | 138 859 | 20 275 | 3 457 | 23 732 | 162 591 |
| 08 | Mar | 49 731 | 14 876 | 64 607 | 23 634 | 4 099 | 27 733 | 92 340 | 114 103 | 23 054 | 137 157 | 20 734 | 3 340 | 24 074 | 161 231 |
| | Jun | 50 012 | 15 395 | 65 407 | 27 496 | 4 213 | 31 709 | 97 116 | 115 864 | 21 552 | 137 416 | 19 583 | 4 291 | 23 874 | 161 289 |
| | Set | 47 364 | 15 724 | 63 088 | 31 164 | 4 558 | 35 722 | 98 811 | 114 676 | 20 138 | 134 814 | 20 723 | 3 662 | 24 385 | 159 199 |
| | Dez | 41 036 | 13 177 | 54 213 | 41 317 | 4 521 | 45 838 | 100 051 | 106 138 | 18 316 | 124 454 | 17 578 | 3 332 | 20 910 | 145 364 |
| 09 | Mar | 40 999 | 13 726 | 54 725 | 44 922 | 4 875 | 49 798 | 104 523 | 101 793 | 23 463 | 125 256 | 18 017 | 3 584 | 21 601 | 146 857 |
| | Jun | 39 175 | 13 401 | 52 576 | 47 141 | 4 429 | 51 569 | 104 145 | 99 076 | 22 962 | 122 038 | 18 668 | 2 959 | 21 627 | 143 665 |
| | Set | 39 856 | 12 201 | 52 057 | 51 945 | 4 238 | 56 183 | 108 240 | 100 634 | 17 675 | 118 309 | 20 113 | 3 202 | 23 315 | 141 624 |
| | Dez | 43 748 | 12 713 | 56 461 | 51 659 | 3 807 | 55 466 | 111 927 | 99 884 | 16 505 | 116 389 | 19 556 | 3 830 | 23 386 | 139 774 |
| 10 | Mar | 46 191 | 15 734 | 61 925 | 56 408 | 4 158 | 60 566 | 122 491 | 101 158 | 18 007 | 119 165 | 21 963 | 4 994 | 26 957 | 146 122 |
| | Jun | 46 518 | 17 493 | 64 011 | 53 669 | 4 834 | 58 503 | 122 514 | 97 659 | 18 661 | 116 320 | 18 684 | 3 019 | 21 703 | 138 023 |
| | | 1 | 2 | 3=1+2 | 4 | 5 | 6=4+5 | 7=3+6 | 8 | 9 | 10=8+9 | 11 | 12 | 13=11+12 | 14=10+13 |
| | | Euro [2][3] | Other currencies | Total | Euro [2] | Other currencies | Total | Total | Euro [2] | Other currencies | Total | Euro [2] | Other currencies | Total | Total |
| | | Monetary financial institutions | | | Non-monetary sector | | | | Monetary financial institutions | | | Non-monetary sector | | | |
| | | Assets | | | | | | | Liabilities | | | | | | |

(1) Não inclui passivos por títulos emitidos. / Excludes liabilities for securities issued.
(2) Inclui saldos nas denominações nacionais do euro. / Includes balances expressed in the national denominations of the euro.
(3) Não inclui notas e moedas denominadas em euros na posse das Outras IFM que são consideradas uma disponibilidade face ao Banco de Portugal. / Does not include notes and coins denominated in euros held by Other MFI, which are viewed as an asset vis-à-vis the Banco de Portugal.

## B.6.3.1 ACTIVOS DAS OUTRAS INSTITUIÇÕES FINANCEIRAS MONETÁRIAS FACE A INSTITUIÇÕES FINANCEIRAS MONETÁRIAS NÃO RESIDENTES

## ASSETS OF OTHER MONETARY FINANCIAL INSTITUTIONS VIS-À-VIS NON-RESIDENT MONETARY FINANCIAL INSTITUTIONS

**Por país - Saldos em fim de trimestre**

**By country - End-of-quarter figures**

Fonte / Source: Banco de Portugal

$10^6$ euros

| | | | | | | Por memória: | | | | | | | |
|---|---|---|---|---|---|---|---|---|---|---|---|---|---|
| | | Outros países da área do euro[1] | Outros países da União Europeia | Países fora da União Europeia | Total | Alemanha | Espanha | França | Itália | Luxemburgo | Reino Unido | Brasil | EUA |
| | | 1 | 2 | 3 | 4=1+2+3 | 5 | 6 | 7 | 8 | 9 | 10 | 11 | 12 |
| 05 | Mar | 33 068 | 7 483 | 12 139 | 52 690 | 6 159 | 4 656 | 4 991 | 8 074 | 2 613 | 6 155 | 650 | 1 023 |
| | Jun | 30 685 | 9 069 | 13 223 | 52 977 | 4 801 | 4 441 | 4 955 | 7 781 | 2 155 | 8 059 | 803 | 1 307 |
| | Set | 35 593 | 8 794 | 13 542 | 57 929 | 7 665 | 5 520 | 4 123 | 8 386 | 643 | 7 270 | 756 | 1 312 |
| | Dez | 30 486 | 10 897 | 13 199 | 54 582 | 7 405 | 5 817 | 5 413 | 4 668 | 601 | 9 625 | 800 | 1 174 |
| 06 | Mar | 34 608 | 9 330 | 15 402 | 59 339 | 7 626 | 6 097 | 4 603 | 5 253 | 1 200 | 7 928 | 914 | 1 476 |
| | Jun | 31 305 | 10 283 | 15 102 | 56 690 | 6 110 | 5 558 | 5 485 | 4 553 | 1 596 | 9 252 | 778 | 1 280 |
| | Set | 32 593 | 10 327 | 15 210 | 58 129 | 5 299 | 7 127 | 6 460 | 5 711 | 1 984 | 8 830 | 802 | 1 474 |
| | Dez | 37 415 | 10 570 | 16 096 | 64 081 | 6 603 | 8 711 | 6 444 | 4 771 | 2 543 | 8 486 | 879 | 1 522 |
| 07 | Mar | 36 086 | 9 513 | 15 683 | 61 282 | 8 957 | 7 592 | 6 401 | 4 288 | 1 236 | 8 011 | 907 | 1 533 |
| | Jun | 42 030 | 11 554 | 12 383 | 65 966 | 9 356 | 10 449 | 5 234 | 5 152 | 2 363 | 9 499 | 1 028 | 1 879 |
| | Set | 44 804 | 10 677 | 13 169 | 68 650 | 11 123 | 12 580 | 5 891 | 4 280 | 2 132 | 9 162 | 1 058 | 1 887 |
| | Dez | 41 719 | 9 908 | 15 134 | 66 761 | 6 875 | 13 181 | 4 044 | 2 804 | 4 897 | 7 021 | 1 287 | 1 903 |
| 08 | Mar | 40 707 | 9 266 | 14 634 | 64 607 | 8 990 | 13 332 | 4 020 | 2 906 | 2 084 | 7 411 | 989 | 2 136 |
| | Jun | 40 506 | 10 667 | 14 234 | 65 407 | 9 330 | 12 427 | 6 217 | 3 123 | 1 703 | 8 251 | 932 | 1 812 |
| | Set | 38 669 | 9 773 | 14 646 | 63 088 | 9 686 | 13 270 | 5 855 | 2 366 | 1 031 | 8 206 | 849 | 1 629 |
| | Dez | 32 500 | 8 619 | 13 093 | 54 213 | 4 195 | 14 192 | 5 396 | 1 871 | 2 422 | 6 929 | 858 | 1 897 |
| 09 | Mar | 31 047 | 10 060 | 13 618 | 54 725 | 3 123 | 13 886 | 6 453 | 1 902 | 1 332 | 8 401 | 767 | 1 596 |
| | Jun | 32 127 | 8 734 | 11 715 | 52 576 | 2 978 | 15 808 | 5 695 | 1 953 | 1 248 | 6 878 | 988 | 1 680 |
| | Set | 29 712 | 11 117 | 11 228 | 52 057 | 3 543 | 14 204 | 5 213 | 1 792 | 786 | 8 613 | 1 057 | 1 713 |
| | Dez | 28 902 | 14 232 | 13 327 | 56 461 | 3 994 | 13 440 | 5 549 | 1 630 | 801 | 11 473 | 1 048 | 1 827 |
| 10 | Mar | 29 427 | 16 888 | 15 611 | 61 925 | 3 281 | 13 394 | 5 445 | 1 691 | 1 056 | 14 233 | 1 938 | 2 107 |
| | Jun | 27 179 | 16 264 | 20 568 | 64 011 | 2 596 | 13 253 | 5 797 | 1 088 | 487 | 14 483 | 2 249 | 3 275 |
| | | 1 | 2 | 3 | 4=1+2+3 | 5 | 6 | 7 | 8 | 9 | 10 | 11 | 12 |
| | | Euro area [1] | Other European Union countries | Non-European Union countries | Total | Germany | Spain | France | Italy | Luxembourg | United Kingdom | Brazil | USA |
| | | | | | | Memo items: | | | | | | | |

(1) Não inclui notas e moedas denominadas em euros na posse das Outras IFM que são consideradas uma disponibilidade face ao Banco de Portugal. / Does not include notes and coins denominated in euros held by Other MFI, which are viewed as an asset vis-à-vis the Banco de Portugal.

## B.6.3.2 PASSIVOS DAS OUTRAS INSTITUIÇÕES FINANCEIRAS MONETÁRIAS FACE A INSTITUIÇÕES FINANCEIRAS MONETÁRIAS NÃO RESIDENTES[1]

## LIABILITIES OF OTHER MONETARY FINANCIAL INSTITUTIONS VIS-À-VIS NON-RESIDENT MONETARY FINANCIAL INSTITUTIONS[1]

**Por país - Saldos em fim de trimestre**

**By country - End-of-quarter figures**

Fonte / Source: Banco de Portugal

$10^6$ euros

| | | Outros países da área do euro | Outros países da União Europeia | Países fora da União Europeia | Total | Por memória: Alemanha | Espanha | França | Itália | Luxemburgo | Reino Unido | Brasil | EUA |
|---|---|---|---|---|---|---|---|---|---|---|---|---|---|
| | | 1 | 2 | 3 | 4=1+2+3 | 5 | 6 | 7 | 8 | 9 | 10 | 11 | 12 |
| 05 | Mar | 37 592 | 12 143 | 50 827 | 100 562 | 7 935 | 10 751 | 12 586 | 398 | 2 205 | 11 684 | 292 | 1 470 |
| | Jun | 39 490 | 14 411 | 52 865 | 106 767 | 7 992 | 11 961 | 11 552 | 750 | 2 761 | 13 936 | 119 | 1 398 |
| | Set | 40 958 | 13 149 | 54 549 | 108 656 | 8 559 | 12 210 | 12 570 | 812 | 2 465 | 12 522 | 212 | 1 704 |
| | Dez | 42 575 | 14 061 | 52 591 | 109 227 | 8 436 | 14 350 | 12 170 | 663 | 1 933 | 13 170 | 79 | 1 093 |
| 06 | Mar | 45 911 | 14 955 | 55 868 | 116 734 | 8 858 | 15 975 | 12 278 | 645 | 2 616 | 14 312 | 5 | 977 |
| | Jun | 48 477 | 16 225 | 56 470 | 121 172 | 8 718 | 17 414 | 13 446 | 656 | 2 889 | 15 495 | 2 | 1 116 |
| | Set | 47 972 | 16 909 | 61 542 | 126 422 | 8 497 | 17 056 | 13 045 | 744 | 2 427 | 16 352 | 3 | 1 126 |
| | Dez | 47 790 | 18 603 | 64 286 | 130 679 | 9 944 | 15 686 | 14 446 | 601 | 2 075 | 17 832 | 2 | 818 |
| 07 | Mar | 49 925 | 14 590 | 66 483 | 130 998 | 10 640 | 15 949 | 13 277 | 604 | 2 407 | 13 823 | 85 | 1 180 |
| | Jun | 52 113 | 15 897 | 65 483 | 133 492 | 9 930 | 18 931 | 12 278 | 659 | 2 300 | 15 154 | 256 | 2 094 |
| | Set | 52 860 | 16 655 | 65 110 | 134 625 | 9 981 | 20 607 | 13 855 | 635 | 1 564 | 15 918 | 199 | 2 618 |
| | Dez | 57 152 | 16 400 | 65 307 | 138 859 | 10 558 | 21 674 | 15 589 | 768 | 1 788 | 15 591 | 311 | 2 853 |
| 08 | Mar | 58 981 | 16 422 | 61 754 | 137 157 | 10 064 | 24 118 | 15 359 | 563 | 1 896 | 15 508 | 33 | 2 210 |
| | Jun | 57 821 | 18 234 | 61 361 | 137 416 | 8 992 | 24 235 | 16 616 | 491 | 1 521 | 17 412 | 341 | 1 548 |
| | Set | 58 429 | 17 087 | 59 298 | 134 814 | 9 427 | 25 113 | 16 606 | 417 | 1 391 | 16 343 | 152 | 1 657 |
| | Dez | 54 968 | 13 993 | 55 493 | 124 454 | 8 619 | 23 601 | 16 380 | 417 | 1 121 | 13 376 | 159 | 1 093 |
| 09 | Mar | 54 512 | 13 521 | 57 224 | 125 256 | 8 758 | 22 860 | 16 779 | 262 | 1 259 | 12 995 | 54 | 2 462 |
| | Jun | 53 291 | 12 384 | 56 363 | 122 038 | 8 422 | 23 054 | 15 994 | 206 | 1 210 | 12 037 | 113 | 3 152 |
| | Set | 51 420 | 15 210 | 51 679 | 118 309 | 8 345 | 22 904 | 14 138 | 266 | 1 273 | 14 887 | 330 | 1 249 |
| | Dez | 45 694 | 23 899 | 46 795 | 116 389 | 8 227 | 17 714 | 13 449 | 322 | 1 148 | 23 572 | 258 | 1 562 |
| 10 | Mar | 46 109 | 26 776 | 46 281 | 119 165 | 7 897 | 17 932 | 13 014 | 184 | 1 551 | 26 336 | 293 | 1 370 |
| | Jun | 47 684 | 24 114 | 44 522 | 116 320 | 8 607 | 20 809 | 11 315 | 34 | 1 514 | 23 947 | 199 | 497 |
| | | 1 Euro area | 2 Other European Union countries | 3 Non-European Union countries | 4=1+2+3 Total | 5 Germany | 6 Spain | 7 France | 8 Italy | 9 Luxembourg | 10 United Kingdom | 11 Brazil | 12 USA |
| | | | | | | Memo items: | | | | | | | |

(1) Não inclui passivos por títulos emitidos. / Excludes liabilities for securities issued.

## B.6.3.3 ACTIVOS DAS OUTRAS INSTITUIÇÕES FINANCEIRAS MONETÁRIAS FACE AO SECTOR NÃO MONETÁRIO NÃO RESIDENTE

## ASSETS OF OTHER MONETARY FINANCIAL INSTITUTIONS VIS-À-VIS NON-RESIDENT NON-MONETARY SECTOR

**Por país - Saldos em fim de trimestre**

**By country - End-of-quarter figures**

Fonte / Source: Banco de Portugal

$10^6$ euros

| | | Outros países da área do euro | Outros países da União Europeia | Países fora da União Europeia | Total | Por memória: Alemanha | Espanha | França | Itália | Luxemburgo | Reino Unido | Brasil | EUA |
|---|---|---|---|---|---|---|---|---|---|---|---|---|---|
| | | 1 | 2 | 3 | 4=1+2+3 | 5 | 6 | 7 | 8 | 9 | 10 | 11 | 12 |
| 05 | Mar | 15 476 | 1 292 | 5 182 | 21 949 | 844 | 2 448 | 818 | 533 | 517 | 905 | 371 | 813 |
| | Jun | 16 158 | 1 214 | 6 375 | 23 747 | 874 | 2 599 | 959 | 812 | 568 | 848 | 398 | 1 094 |
| | Set | 15 181 | 1 261 | 6 773 | 23 215 | 794 | 2 332 | 909 | 624 | 621 | 880 | 552 | 1 137 |
| | Dez | 18 850 | 1 544 | 5 389 | 25 783 | 580 | 2 456 | 919 | 983 | 782 | 1 159 | 585 | 572 |
| 06 | Mar | 19 338 | 1 698 | 5 921 | 26 956 | 678 | 2 858 | 1 227 | 816 | 794 | 1 235 | 1 022 | 689 |
| | Jun | 18 242 | 1 777 | 6 419 | 26 438 | 777 | 2 611 | 923 | 1 100 | 783 | 1 285 | 1 125 | 870 |
| | Set | 12 338 | 1 898 | 6 670 | 20 906 | 694 | 3 121 | 979 | 1000 | 882 | 1 341 | 1 267 | 973 |
| | Dez | 12 907 | 1 628 | 6 370 | 20 904 | 958 | 3 534 | 815 | 924 | 938 | 1 077 | 1 181 | 910 |
| 07 | Mar | 13 463 | 1 782 | 5 845 | 21 089 | 1 351 | 3 467 | 887 | 929 | 1 101 | 1 477 | 1 044 | 548 |
| | Jun | 15 039 | 2 225 | 6 368 | 23 633 | 1 561 | 4 319 | 710 | 1 036 | 1 743 | 1 762 | 921 | 782 |
| | Set | 15 630 | 2 066 | 5 685 | 23 381 | 1 824 | 4 486 | 715 | 874 | 1 580 | 1 600 | 1 179 | 499 |
| | Dez | 18 469 | 2 065 | 6 243 | 26 778 | 2 017 | 4 122 | 701 | 774 | 1 409 | 1 588 | 1 207 | 1 145 |
| 08 | Mar | 19 725 | 1 953 | 6 055 | 27 733 | 1 954 | 3 555 | 776 | 861 | 1 343 | 1 490 | 940 | 1 177 |
| | Jun | 23 540 | 1 905 | 6 264 | 31 709 | 1 854 | 3 833 | 841 | 844 | 1 417 | 1 480 | 857 | 1 074 |
| | Set | 26 426 | 2 541 | 6 755 | 35 722 | 1 795 | 3 885 | 772 | 864 | 1 793 | 2 131 | 948 | 1 103 |
| | Dez | 35 771 | 2 657 | 7 411 | 45 838 | 1 778 | 3 746 | 847 | 864 | 1 744 | 2 275 | 949 | 1 312 |
| 09 | Mar | 39 870 | 2 518 | 7 410 | 49 798 | 1 758 | 3 474 | 864 | 734 | 1 654 | 2 279 | 947 | 1 284 |
| | Jun | 42 019 | 2 430 | 7 120 | 51 569 | 1 670 | 3 432 | 925 | 1 041 | 1 566 | 2 207 | 861 | 1 261 |
| | Set | 46 295 | 2 572 | 7 316 | 56 183 | 1 733 | 4 232 | 1 154 | 1 715 | 1 677 | 2 292 | 977 | 1 312 |
| | Dez | 45 896 | 2 275 | 7 295 | 55 466 | 1 927 | 4 970 | 1 368 | 1 920 | 1 656 | 2 021 | 959 | 1 357 |
| 10 | Mar | 50 536 | 2 281 | 7 748 | 60 566 | 1 974 | 7 468 | 2 171 | 1 915 | 1 742 | 2 017 | 990 | 1 406 |
| | Jun | 48 510 | 2 112 | 7 882 | 58 503 | 1 839 | 7 036 | 1 701 | 1 732 | 1 071 | 1 869 | 967 | 1 463 |
| | | 1 Euro area | 2 Other European Union countries | 3 Non-European Union countries | 4=1+2+3 Total | 5 Germany | 6 Spain | 7 France | 8 Italy | 9 Luxembourg | 10 United Kingdom | 11 Brazil | 12 USA |
| | | | | | | Memo items: | | | | | | | |

## B.6.3.4 PASSIVOS DAS OUTRAS INSTITUIÇÕES FINANCEIRAS MONETÁRIAS FACE AO SECTOR NÃO MONETÁRIO NÃO RESIDENTE[1]

**Por país - Saldos em fim de trimestre**

## LIABILITIES OF OTHER MONETARY FINANCIAL INSTITUTIONS VIS-À-VIS NON-RESIDENT NON-MONETARY SECTOR[1]

**By country - End-of-quarter figures**

Fonte / Source: Banco de Portugal

$10^6$ euros

| | | Outros países da área do euro | Outros países da União Europeia | Países fora da União Europeia | Total | Por memória: Alemanha | Espanha | França | Itália | Luxemburgo | Reino Unido | Brasil | EUA |
|---|---|---|---|---|---|---|---|---|---|---|---|---|---|
| | | 1 | 2 | 3 | 4=1+2+3 | 5 | 6 | 7 | 8 | 9 | 10 | 11 | 12 |
| **05** | Mar | 13 175 | 327 | 5 719 | 19 221 | 10 164 | 1 199 | 643 | 62 | 405 | 306 | 261 | 264 |
| | Jun | 10 810 | 408 | 6 022 | 17 240 | 8 269 | 1 095 | 547 | 61 | 338 | 387 | 286 | 287 |
| | Set | 13 920 | 795 | 6 111 | 20 826 | 10 912 | 1 073 | 545 | 61 | 372 | 364 | 299 | 373 |
| | Dez | 12 566 | 442 | 6 012 | 19 020 | 9 932 | 974 | 543 | 63 | 386 | 422 | 303 | 391 |
| **06** | Mar | 15 930 | 935 | 6 251 | 23 116 | 12 727 | 1 382 | 563 | 57 | 367 | 385 | 296 | 381 |
| | Jun | 13 016 | 1 158 | 6 587 | 20 761 | 9 642 | 520 | 593 | 58 | 657 | 475 | 301 | 428 |
| | Set | 12 065 | 1 123 | 6 816 | 20 003 | 8 755 | 855 | 639 | 352 | 403 | 471 | 297 | 394 |
| | Dez | 11 626 | 1 086 | 7 215 | 19 927 | 9 305 | 717 | 591 | 60 | 113 | 560 | 297 | 483 |
| **07** | Mar | 12 823 | 656 | 7 280 | 20 759 | 9 901 | 848 | 559 | 64 | 620 | 623 | 264 | 407 |
| | Jun | 14 201 | 914 | 7 810 | 22 924 | 11 284 | 816 | 566 | 58 | 691 | 840 | 304 | 659 |
| | Set | 14 697 | 1 268 | 7 984 | 23 949 | 11 487 | 901 | 631 | 59 | 657 | 767 | 316 | 459 |
| | Dez | 13 746 | 1 442 | 8 544 | 23 732 | 11 011 | 787 | 649 | 59 | 641 | 913 | 289 | 793 |
| **08** | Mar | 14 056 | 1 014 | 9 005 | 24 074 | 11 347 | 836 | 651 | 57 | 631 | 983 | 291 | 769 |
| | Jun | 14 122 | 661 | 9 091 | 23 874 | 9 246 | 758 | 764 | 56 | 631 | 634 | 310 | 865 |
| | Set | 14 580 | 426 | 9 378 | 24 385 | 9 442 | 922 | 759 | 57 | 1 539 | 403 | 360 | 857 |
| | Dez | 10 453 | 346 | 10 111 | 20 910 | 6 113 | 692 | 744 | 55 | 1 407 | 320 | 380 | 918 |
| **09** | Mar | 9 406 | 350 | 11 845 | 21 601 | 3 755 | 522 | 850 | 54 | 1 499 | 305 | 445 | 985 |
| | Jun | 9 815 | 359 | 11 453 | 21 627 | 3 869 | 492 | 910 | 56 | 1 346 | 315 | 470 | 745 |
| | Set | 11 832 | 395 | 11 089 | 23 315 | 4 238 | 424 | 882 | 58 | 1 402 | 368 | 460 | 958 |
| | Dez | 11 807 | 478 | 11 100 | 23 386 | 3 915 | 377 | 845 | 60 | 1 370 | 437 | 473 | 968 |
| **10** | Mar | 13 418 | 458 | 13 080 | 26 957 | 3 983 | 378 | 898 | 59 | 1 329 | 421 | 525 | 1 039 |
| | Jun | 9 599 | 480 | 11 624 | 21 703 | 3 685 | 372 | 892 | 61 | 1 243 | 444 | 508 | 798 |

| | 1 Euro area | 2 Other European Union countries | 3 Non-European Union countries | 4=1+2+3 Total | 5 Germany | 6 Spain | 7 France | 8 Italy | 9 Luxembourg | 10 United Kingdom | 11 Brazil | 12 USA |
|---|---|---|---|---|---|---|---|---|---|---|---|---|
| | | | | | Memo items: | | | | | | | |

(1) Não inclui passivos por títulos emitidos. / Excludes liabilities for securities issued.

## B.7 Taxas de juros e rendibilidade das instituições financeiras monetárias

*B.7 Monetary financial institutions' interest rates and profitability*

Fonte / Source: Banco Central Europeu / European Central Bank

Níveis em percentagem por ano; variações em pontos percentuais / Levels in percentages per annum; changes in percentage points

| Com efeitos a partir de[1] | | Facilidade permanente de depósito | | Facilidade permanente de cedência de liquidez | |
|---|---|---|---|---|---|
| | | Nível 1 | Variação 2 | Nível 3 | Variação 4 |
| 99 | Jan 1 | 2.00 | - | 4.50 | - |
| | Jan 4 [2] | 2.75 | 0.75 | 3.25 | -1.25 |
| | Jan 22 | 2.00 | -0.75 | 4.50 | 1.25 |
| | Abr 9 | 1.50 | -0.50 | 3.50 | -1.00 |
| | Nov 5 | 2.00 | 0.50 | 4.00 | 0.50 |
| 00 | Fev 4 | 2.25 | 0.25 | 4.25 | 0.25 |
| | Mar 17 | 2.50 | 0.25 | 4.50 | 0.25 |
| | Abr 28 | 2.75 | 0.25 | 4.75 | 0.25 |
| | Jun 9 | 3.25 | 0.50 | 5.25 | 0.50 |
| | Jun 28 [3] | | | | |
| | Set 1 | 3.50 | 0.25 | 5.50 | 0.25 |
| | Out 6 | 3.75 | 0.25 | 5.75 | 0.25 |
| 01 | Mai 11 | 3.50 | -0.25 | 5.50 | -0.25 |
| | Ago 31 | 3.25 | -0.25 | 5.25 | -0.25 |
| | Set 18 | 2.75 | -0.50 | 4.75 | -0.50 |
| | Nov 9 | 2.25 | -0.50 | 4.25 | -0.50 |
| 02 | Dez 6 | 1.75 | -0.50 | 3.75 | -0.50 |
| 03 | Mar 7 | 1.50 | -0.25 | 3.50 | -0.25 |
| | Jun 6 | 1.00 | -0.50 | 3.00 | -0.50 |
| 05 | Dez 6 | 1.25 | 0.25 | 3.25 | 0.25 |
| 06 | Mar 8 | 1.50 | 0.25 | 3.50 | 0.25 |
| | Jun 15 | 1.75 | 0.25 | 3.75 | 0.25 |
| | Ago 9 | 2.00 | 0.25 | 4.00 | 0.25 |
| | Out 11 | 2.25 | 0.25 | 4.25 | 0.25 |
| | Dez 13 | 2.50 | 0.25 | 4.50 | 0.25 |
| 07 | Mar 14 | 2.75 | 0.25 | 4.75 | 0.25 |
| | Jun 13 | 3.00 | 0.25 | 5.00 | 0.25 |
| 08 | Jul 9 | 3.25 | 0.25 | 5.25 | 0.25 |
| | Out 8 | 2.75 | -0.50 | 4.75 | -0.50 |
| | Out 9 [5] | 3.25 | 0.50 | 4.25 | -0.50 |
| | Nov 12 | 2.75 | -0.50 | 3.75 | -0.50 |
| | Dez 10 | 2.00 | -0.75 | 3.00 | -0.75 |
| 09 | Jan 21 | 1.00 | -1.00 | 3.00 | - |
| | Mar 11 | 0.50 | -0.50 | 2.50 | -0.50 |
| | Abr 8 | 0.25 | -0.25 | 2.25 | -0.25 |
| | Mai 13 | 0.25 | - | 1.75 | -0.50 |

| Com efeitos a partir de[1] | | Operações principais de refinanciamento | | |
|---|---|---|---|---|
| | | Leilões de taxa fixa | Leilões de taxa variável | |
| | | Taxa fixa | Taxa mínima de proposta | Variação |
| | | Nível 5 | Nível 6 | 7 |
| 99 | Jan 1 | 3.00 | - | - |
| | | | - | |
| | | | - | |
| | Abr 14 | 2.50 | - | -0.50 |
| | Nov 10 | 3.00 | - | 0.50 |
| 00 | Fev 9 | 3.25 | - | 0.25 |
| | Mar 22 | 3.50 | - | 0.25 |
| | Mai 4 | 3.75 | - | 0.25 |
| | Jun 15 | 4.25 | - | 0.50 |
| | Jun 28 [3] | - | 4.25 | - |
| | Set 6 | - | 4.50 | 0.25 |
| | Out 11 | - | 4.75 | 0.25 |
| 01 | Mai 15 | - | 4.50 | -0.25 |
| | Set 5 | - | 4.25 | -0.25 |
| | Set 19 | - | 3.75 | -0.50 |
| | Nov 14 | - | 3.25 | -0.50 |
| 02 | Dez 11 | - | 2.75 | -0.50 |
| 03 | Mar 12 | - | 2.50 | -0.25 |
| | Jun 9 | - | 2.00 | -0.50 |
| 05 | Dez 6 | - | 2.25 | 0.25 |
| 06 | Mar 8 | - | 2.50 | 0.25 |
| | Jun 15 | - | 2.75 | 0.25 |
| | Ago 9 | - | 3.00 | 0.25 |
| | Out 11 | - | 3.25 | 0.25 |
| | Dez 13 | - | 3.50 | 0.25 |
| 07 | Mar 14 | - | 3.75 | 0.25 |
| | Jun 13 | - | 4.00 | 0.25 |
| 08 | Jul 9 | - | 4.25 | 0.25 |
| | Out 8 [4] | - | 3.75 | -0.50 |
| | Out 9 [5] | 3.75 | - | - |
| | Nov 12 | 3.25 | - | -0.50 |
| | Dez 10 | 2.50 | - | -0.75 |
| 09 | Jan 21 | 2.00 | - | -0.50 |
| | Mar 11 | 1.50 | - | -0.50 |
| | Abr 8 | 1.25 | - | -0.25 |
| | Mai 13 | 1.00 | - | -0.25 |

| Date with effect from [1] | 1 Level | 2 Change | 3 Level | 4 Change |
|---|---|---|---|---|
| | Deposit facility | | Marginal lending facility | |

| Date with effect from [1] | 5 Level | 6 Level | 7 Change |
|---|---|---|---|
| | Fixed rate | Minimum bid rate | |
| | Fixed rate tender | Variable rate tenders | |
| | Main refinancing operations | | |

(1) O Conselho do BCE, no âmbito das decisões de política monetária, fixa simultaneamente as taxas de juro de facilidade permamente de depósito e de cedência de liquidez e a taxa mínima de proposta das operações principais de refinanciamento. Estas taxas têm efeito, salvo indicação em contrário, (i) no dia seguinte ao da reunião do Conselho do BCE para as facilidades permanentes e (ii) a partir da liquidação da primeira operação após aquela reunião para as operações principais de refinanciamento./In the context of monetary policy decisions, the Governing Council of the ECB sets, on a simultaneous basis, the interest rates on the marginal lending and deposit facilities and the minimum bid rate on the main refinancing operations. Unless otherwise stated, these interest rates have effect from : (i) the day following the meeting of the Governing Council in the case of standing facilities and (ii) the settlement date of the first operation following the above meeting in the case of main refinancing operations.

(2) Em 22 de Dezembro de 1998, o BCE anunciou que, como medida excepcional, entre 4 e 21 de Janeiro de 1999, seria aplicado um corredor estreito de 50 pontos base entre a taxa de juro da facilidade permanente de cedência de liquidez e a taxa de juro da facilidade permanente de depósito, com o objectivo de facilitar a transição para o novo sistema pelos participantes no mercado. / On 22 December 1998 the ECB announced that, as an exceptional measure between 4 and 21 January 1999, a narrow corridor of 50 basis points would be applied between the interest rates for the marginal lending facility and the deposit facility, aimed at facilitating the transition to the new regime by market participants.

(3) Em 8 de Junho de 2000, o BCE anunciou que, a partir da operação a ser liquidada em 28 de Junho de 2000, as operações principais de refinanciamento do Eurosistema seriam realizadas sob a forma de leilões de taxa variável. A taxa mínima de proposta refere-se à taxa de juro mínima à qual as contrapartes deverão colocar as suas propostas. / On 8 June 2000 the ECB announced that, starting from the operation to be settled on 28 June 2000, the main refinancing operations of the Eurosystem would be conducted as variable rate tenders. The minimum bid rate refers to the minimum interest rate at which counterparties may place their bids.

(4) Em 8 de Outubro de 2008, o BCE anunciou que a taxa mínima de proposta nas operações principais de refinanciamento do Eurosistema é alterada com efeitos a partir da operação a liquidar em 15 de Outubro de 2008./ On 8 October 2008, the ECB announced that the minimum bid rate on the main refinancing operations of the Eurosystem would be changed with effect from the operation to be settled on 15 October 2008.

(5) Em 9 de Outubro de 2008, o BCE reduziu o corredor das facilidades permanentes de 200 pontos base para 100 pontos base em torno da taxa de juro aplicável às operações principais de refinanciamento do Eurosistema. Assim, a partir desta data, a taxa da facilidade permanente de cedência de liquidez foi reduzida de 100 pontos base para 50 pontos base acima da taxa de juro aplicável às operações principais de refinanciamento, e a taxa da facilidade permanente de depósito passou de 100 pontos base para 50 pontos base abaixo da taxa de juro aplicável às operações principais de refinanciamento. A partir da operação a liquidar em 15 de Outubro de 2008, as operações principais de refinanciamento semanais serão realizadas através de um procedimento de leilão de taxa fixa com colocação total à taxa de juro aplicável às operações principais de refinanciamento./ As of 9 October 2008, the ECB has reduced the corridor of standing facilities from 200 basis points to 100 basis points around the interest rate on the main refinancing operation. Therefore, as of 9 October, the rate of the marginal lending facility has been reduced from 100 to 50 basis points above the interest rate on the main refinancing operation, and the rate of the deposit facility has increased from 100 basis points to 50 basis points below the interest rate on the main refinancing operation. Moreover, as from the operation settled on 15 October, the weekly main refinancing operations has been carried out through a fixed rate tender procedure with full allotment at the interest rate on the main refinancing operation.

## B.7.1.1 TAXAS DE JURO SOBRE NOVAS OPERAÇÕES DE EMPRÉSTIMOS[1] CONCEDIDOS POR INSTITUIÇÕES FINANCEIRAS MONETÁRIAS A RESIDENTES NA ÁREA DO EURO

**Médias ponderadas**

## INTEREST RATES ON NEW LOANS[1] GRANTED BY MONETARY FINANCIAL INSTITUTIONS TO RESIDENTS IN THE EURO AREA

**Weighted averages**

Fonte / Source: Banco de Portugal

Em percentagem / In percentages

| | | Sociedades não financeiras | | | | Particulares | | | | | | | | |
|---|---|---|---|---|---|---|---|---|---|---|---|---|---|---|
| | | Operações até 1 milhão de euros | | Operações acima de 1 milhão de euros | | Para habitação | | | Para consumo | | | | Para outros fins | |
| | | Total | do qual: com prazo de fixação inicial de taxa até 1 ano[2] | Total | do qual: com prazo de fixação inicial de taxa até 1 ano[2] | Total | do qual: com prazo de fixação inicial de taxa até 1 ano[2] | TAEG[3] | Total | do qual: com prazo de fixação inicial de taxa até 1 ano[2] | do qual: com prazo de fixação inicial de taxa de 1 a 5 anos[2] | TAEG[3] | Total | do qual: com prazo de fixação inicial de taxa até 1 ano[2] |
| | | 1 | 2 | 3 | 4 | 5 | 6 | 7 | 8 | 9 | 10 | 11 | 12 | 13 |
| **06** | Dez | 6.51 | 6.52 | 5.00 | 5.03 | 4.41 | 4.40 | 5.03 | 8.78 | 7.29 | 10.29 | 10.59 | 7.16 | 7.13 |
| **07** | Dez | 7.24 | 7.25 | 5.69 | 5.72 | 5.20 | 5.18 | 5.72 | 9.59 | 7.82 | 11.79 | 11.52 | 8.05 | 8.06 |
| **08** | Dez | 7.25 | 7.26 | 5.75 | 5.78 | 4.94 | 4.96 | 5.70 | 9.92 | 8.11 | 12.62 | 11.88 | 6.20 | 6.15 |
| **09** | Jan | 7.11 | 7.12 | 5.31 | 5.32 | 4.13 | 4.12 | 4.93 | 10.05 | 7.58 | 13.44 | 12.27 | 8.13 | 8.11 |
| | Fev | 6.50 | 6.50 | 4.48 | 4.48 | 3.45 | 3.40 | 4.16 | 9.91 | 6.99 | 14.13 | 12.09 | 7.16 | 7.12 |
| | Mar | 6.16 | 6.16 | 4.19 | 4.19 | 3.07 | 3.02 | 3.88 | 9.34 | 6.27 | 13.50 | 11.55 | 6.66 | 6.63 |
| | Abr | 5.85 | 5.85 | 3.96 | 3.96 | 2.81 | 2.77 | 3.52 | 8.92 | 6.25 | 13.45 | 10.99 | 6.31 | 6.26 |
| | Mai | 5.71 | 5.71 | 4.12 | 4.09 | 2.65 | 2.62 | 3.39 | 8.84 | 5.93 | 13.36 | 11.03 | 6.28 | 6.21 |
| | Jun | 5.68 | 5.68 | 3.72 | 3.71 | 2.57 | 2.54 | 3.23 | 8.57 | 5.81 | 12.63 | 10.76 | 6.54 | 6.40 |
| | Jul | 5.51 | 5.51 | 3.71 | 3.70 | 2.54 | 2.51 | 3.13 | 8.85 | 6.00 | 13.07 | 10.92 | 5.63 | 5.59 |
| | Ago | 5.44 | 5.43 | 3.14 | 3.14 | 2.39 | 2.35 | 2.94 | 8.57 | 6.01 | 12.82 | 11.01 | 5.73 | 5.71 |
| | Set | 5.29 | 5.28 | 3.42 | 3.42 | 2.32 | 2.29 | 2.88 | 8.82 | 5.79 | 12.80 | 11.25 | 5.51 | 5.46 |
| | Out | 5.19 | 5.19 | 3.54 | 3.54 | 2.28 | 2.24 | 2.84 | 8.69 | 5.66 | 12.45 | 11.33 | 5.16 | 5.11 |
| | Nov | 5.08 | 5.08 | 3.18 | 3.18 | 2.26 | 2.23 | 2.83 | 8.65 | 5.63 | 12.69 | 11.31 | 5.36 | 5.36 |
| | Dez | 4.96 | 4.95 | 3.26 | 3.27 | 2.25 | 2.22 | 2.81 | 8.06 | 5.53 | 12.17 | 10.49 | 5.27 | 5.28 |
| **10** | Jan | 5.09 | 5.09 | 3.91 | 3.75 | 2.17 | 2.13 | 2.72 | 7.80 | 5.54 | 10.61 | 10.10 | 5.09 | 5.06 |
| | Fev | 5.15 | 5.14 | 3.18 | 3.15 | 2.20 | 2.16 | 2.80 | 8.20 | 5.78 | 11.04 | 10.27 | 5.10 | 5.08 |
| | Mar | 5.11 | 5.10 | 3.21 | 3.20 | 2.23 | 2.20 | 2.89 | 8.11 | 5.79 | 10.76 | 9.99 | 5.30 | 5.29 |
| | Abr | 5.22 | 5.21 | 3.66 | 3.63 | 2.26 | 2.23 | 3.01 | 7.99 | 5.66 | 10.75 | 9.80 | 5.23 | 5.19 |
| | Mai | 5.13 | 5.13 | 3.84 | 3.85 | 2.31 | 2.27 | 3.13 | 8.16 | 5.77 | 11.16 | 9.91 | 5.51 | 5.51 |
| | Jun | 5.28 | 5.24 | 3.75 | 3.79 | 2.28 | 2.25 | 3.37 | 8.56 | 6.20 | 10.68 | 9.85 | 5.11 | 5.12 |

| | 1 | 2 | 3 | 4 | 5 | 6 | 7 | 8 | 9 | 10 | 11 | 12 | 13 |
|---|---|---|---|---|---|---|---|---|---|---|---|---|---|
| | Total | with initial rate fixation up to 1 year[2] of which: | Total | with initial rate fixation up to 1 year[2] of which: | Total | with initial rate fixation up to 1 year[2] of which: | APRC[3] | Total | with initial rate fixation up to 1 year[2] of which: | with initial rate fixation over 1 and up to 5 years[2] of which: | APRC[3] | Total | with initial rate fixation up to 1 year[2] of which: |
| | Transactions up to and including EUR 1 million | | Transactions over EUR 1 million | | For house purchases | | | Consumer credit | | | | Other purposes | |
| | Non-financial corporations | | | | Private individuals | | | | | | | | |

(1) Operações denominadas em euros e excluindo os descobertos bancários. / Transactions denominated in euros and excluding bank overdrafts.
(2) Inclui operações a taxa variável. / Includes floating rate loans.
(3) Taxa anual de encargos efectiva global. / Annual percentage rate of charge.

Chama-se a atenção para o facto da desagregação por prazos usada neste Quadro corresponder aos prazos de fixação inicial da taxa de juro e não à maturidade contratual, que é o critério de desagregação aplicado às estatísticas das taxas de juro sobre saldos (ver Nota aos Quadros B.7.1.5 e B.7.1.6). Por exemplo, um novo empréstimo ao consumo a três anos com taxa de juro indexada, revista de 6 em 6 meses, é classificado neste Quadro no segmento "Empréstimos a particulares para consumo com prazo de fixação inicial de taxa até 1 ano", enquanto que um outro novo empréstimo ao consumo a três anos com taxa de juro fixa é classificado neste mesmo Quadro no segmento "Empréstimos a particulares para consumo com prazo de fixação inicial de taxa de 1 a 5 anos"; nos Quadros B.7.1.5 e B.7.1.6 estas duas operações são, em ambos os casos, classificadas no segmento "Empréstimos a particulares para consumo e outros fins - operações de 1 a 5 anos".
Saliente-se, ainda, que as taxas de juro das novas operações de empréstimos apresentadas neste Quadro, por serem agregadas com recurso exclusivo aos montantes das operações e por estarem desagregadas por prazo de fixação inicial de taxa e não por prazo contratual, não podem ser interpretadas como o contributo na margem para as taxas de juro dos saldos (ver Notas no fim da publicação relativas a este Capítulo). Tal implica, nomeadamente, que se perde o significado habitual dos *spreads* face aos indexantes relevantes.

It should be noted that the maturity breakdown used in this Table refers to the initial rate fixation period and not to the original maturity, which is the criterion applied to interest rate statistics on outstanding amounts (see Note to Tables B.7.1.5 and B.7.1.6). For example, a new consumer credit at 3 years with indexed interest rate, revised every 6 months, is classified in this Table in the segment "Consumer credit to private individuals with an initial rate fixation up to 1 year", whereas another new consumer credit at 3 years with fixed interest rate is classified under "Consumer credit to private individuals with an initial rate fixation over 1 and up to 5 years"; in Tables B.7.1.5 and B.7.1.6 these transactions are both recorded under "Consumer credit and loans to other purposes to private individuals - over 1 and up to 5 years".
Additionally, given that the interest rates on new business loans presented in this Table are weighted only by volumes and that the breakdown refers to the initial rate fixation period and not to the original maturity, the interest rates on new business should not be interpreted as a contribute at the margin to the interest rates on outstanding amounts (see Notes to this Chapter at the end of this publication). In particular, this implies that the usual meaning of spreads vis-à-vis the relevant reference rates is lost.

## B.7.1.2 MONTANTES DE NOVAS OPERAÇÕES DE EMPRÉSTIMOS[1] CONCEDIDOS POR INSTITUIÇÕES FINANCEIRAS MONETÁRIAS A RESIDENTES NA ÁREA DO EURO

**Volumes mensais**

## NEW LOANS[1] GRANTED BY MONETARY FINANCIAL INSTITUTIONS TO RESIDENTS IN THE EURO AREA

**Monthly volumes**

Fonte / Source: Banco de Portugal

$10^6$euros

| | | Sociedades não financeiras | | | | Particulares | | | | | | |
|---|---|---|---|---|---|---|---|---|---|---|---|---|
| | | Operações até 1 milhão de euros | | Operações acima de 1 milhão de euros | | Para habitação | | Para consumo | | | Para outros fins | |
| | | Total | do qual: com prazo de fixação inicial de taxa até 1 ano[2] | Total | do qual: com prazo de fixação inicial de taxa até 1 ano[2] | Total | do qual: com prazo de fixação inicial de taxa até 1 ano[2] | Total | do qual: com prazo de fixação inicial de taxa até 1 ano[2] | do qual: com prazo de fixação inicial de taxa de 1 a 5 anos[2] | Total | do qual: com prazo de fixação inicial de taxa até 1 ano[2] |
| | | 1 | 2 | 3 | 4 | 5 | 6 | 7 | 8 | 9 | 10 | 11 |
| **06** | Dez | 2 709 | 2 661 | 3 431 | 3 138 | 1 547 | 1 538 | 284 | 119 | 62 | 849 | 806 |
| **07** | Dez | 2 571 | 2 519 | 4 164 | 3 977 | 1 773 | 1 750 | 323 | 129 | 73 | 543 | 501 |
| **08** | Dez | 2 312 | 2 278 | 3 806 | 3 714 | 858 | 793 | 317 | 137 | 70 | 721 | 706 |
| **09** | Jan | 2 060 | 2 045 | 2 574 | 2 569 | 555 | 518 | 260 | 104 | 58 | 321 | 310 |
| | Fev | 1 846 | 1 830 | 1 803 | 1 801 | 615 | 587 | 255 | 102 | 43 | 344 | 334 |
| | Mar | 2 150 | 2 125 | 1 829 | 1 819 | 747 | 722 | 313 | 137 | 54 | 394 | 383 |
| | Abr | 1 951 | 1 931 | 1 933 | 1 933 | 798 | 780 | 283 | 142 | 48 | 435 | 426 |
| | Mai | 1 931 | 1 913 | 1 621 | 1 567 | 754 | 742 | 262 | 130 | 51 | 355 | 343 |
| | Jun | 1 852 | 1 830 | 1 852 | 1 679 | 795 | 787 | 282 | 146 | 48 | 310 | 291 |
| | Jul | 2 039 | 2 012 | 2 539 | 2 502 | 894 | 885 | 261 | 133 | 53 | 478 | 468 |
| | Ago | 1 733 | 1 717 | 2 099 | 2 079 | 773 | 766 | 211 | 113 | 29 | 339 | 332 |
| | Set | 1 736 | 1 720 | 1 690 | 1 683 | 841 | 835 | 259 | 127 | 50 | 320 | 308 |
| | Out | 1 910 | 1 893 | 1 556 | 1 554 | 856 | 849 | 274 | 134 | 57 | 449 | 431 |
| | Nov | 1 863 | 1 848 | 1 571 | 1 567 | 837 | 831 | 279 | 141 | 55 | 362 | 345 |
| | Dez | 2 056 | 2 030 | 2 093 | 2 082 | 865 | 859 | 317 | 176 | 61 | 437 | 416 |
| **10** | Jan | 1 674 | 1 660 | 2 249 | 2 159 | 771 | 765 | 217 | 118 | 29 | 374 | 364 |
| | Fev | 1 564 | 1 548 | 1 768 | 1 711 | 753 | 748 | 280 | 144 | 48 | 307 | 298 |
| | Mar | 1 871 | 1 851 | 1 600 | 1 587 | 952 | 946 | 351 | 188 | 59 | 378 | 356 |
| | Abr | 1 682 | 1 663 | 1 066 | 1 051 | 807 | 803 | 303 | 164 | 53 | 314 | 304 |
| | Mai | 1 790 | 1 773 | 1 995 | 1 961 | 878 | 873 | 304 | 163 | 53 | 299 | 287 |
| | Jun | 2 021 | 1 974 | 1 705 | 1 642 | 1 005 | 997 | 356 | 160 | 68 | 367 | 335 |

| | 1 | 2 | 3 | 4 | 5 | 6 | 7 | 8 | 9 | 10 | 11 |
|---|---|---|---|---|---|---|---|---|---|---|---|
| | Total | with initial rate fixation up to 1 year[2] of which: | Total | with initial rate fixation up to 1 year[2] of which: | Total | with initial rate fixation up to 1 year[2] of which: | Total | with initial rate fixation up to 1 year[2] of which: | with initial rate fixation over 1 and up to 5 years[2] of which: | Total | with initial rate fixation up to 1 year[2] of which: |
| | Transactions up to and including EUR 1 million | | Transactions over EUR 1 million | | For house purchases | | Consumer credit | | | Other purposes | |
| | Non-financial corporations | | | | Private individuals | | | | | | |

(1) Operações denominadas em euros e excluindo os descobertos bancários. / Transactions denominated in euros and excluding bank overdrafts.
(2) Inclui operações a taxa variável./ Includes floating rate loans.

Chama-se a atenção para o facto da desagregação por prazos usada neste Quadro corresponder aos prazos de fixação inicial da taxa de juro e não à maturidade contratual, que é o critério de desagregação aplicado às estatísticas das taxas de juro sobre saldos (ver Nota aos Quadros B.7.1.5 e B.7.1.6). Por exemplo, um novo empréstimo ao consumo a três anos com taxa de juro indexada, revista de 6 em 6 meses, é classificado neste Quadro no segmento "Empréstimos a particulares para consumo com prazo de fixação inicial de taxa até 1 ano", enquanto que um outro novo empréstimo ao consumo a três anos com taxa de juro fixa é classificado neste mesmo Quadro no segmento "Empréstimos a particulares para consumo com prazo de fixação inicial de taxa de 1 a 5 anos"; nos Quadros B.7.1.5 e B 7.1.6 estas duas operações são, em ambos os casos, classificadas no segmento "Empréstimos a particulares para consumo e outros fins - operações de 1 a 5 anos".

It should be noted that the maturity breakdown used in this Table refers to the initial rate fixation period and not to the original maturity, which is the criterion applied to interest rate statistics on outstanding amounts (see Note to Tables B.7.1.5 and B.7.1.6). For example, a new consumer credit at 3 years with indexed interest rate, revised every 6 months, is classified in this Table in the segment "Consumer credit to private individuals with an initial rate fixation up to 1 year", whereas another new consumer credit at 3 years with fixed interest rate is classified under "Consumer credit to private individuals with an initial rate fixation over 1 and up to 5 years"; in Tables B.7.1.5 and B.7.1.6 these transactions are both recorded under "Consumer credit and loans to other purposes to private individuals - over 1 and up to 5 years".

## B.7.1.3 TAXAS DE JURO SOBRE NOVAS OPERAÇÕES DE DEPÓSITOS COM PRAZO ACORDADO[1] DE RESIDENTES NA ÁREA DO EURO EM INSTITUIÇÕES FINANCEIRAS MONETÁRIAS

## INTEREST RATES ON NEW DEPOSITS WITH AGREED MATURITY[1] PLACED BY RESIDENTS IN THE EURO AREA WITH MONETARY FINANCIAL INSTITUTIONS

**Médias ponderadas**

**Weighted averages**

Fonte / Source: Banco de Portugal

Em percentagem / In percentages

| | | Sociedades não financeiras | | Particulares | |
|---|---|---|---|---|---|
| | | Total | do qual: Até 1 ano | Total | do qual: Até 1 ano |
| | | 1 | 2 | 3 | 4 |
| **06** | Dez | 3.84 | 3.84 | 3.25 | 3.27 |
| **07** | Dez | 4.81 | 4.81 | 4.06 | 4.16 |
| **08** | Dez | 3.71 | 3.71 | 3.71 | 3.68 |
| **09** | Jan | 2.65 | 2.65 | 3.18 | 3.22 |
| | Fev | 2.02 | 2.02 | 2.69 | 2.72 |
| | Mar | 1.87 | 1.87 | 2.46 | 2.47 |
| | Abr | 1.57 | 1.56 | 2.23 | 2.20 |
| | Mai | 1.44 | 1.43 | 2.09 | 2.04 |
| | Jun | 1.63 | 1.62 | 1.97 | 1.84 |
| | Jul | 1.18 | 1.16 | 1.92 | 1.79 |
| | Ago | 0.93 | 0.92 | 1.71 | 1.53 |
| | Set | 0.97 | 0.95 | 1.69 | 1.46 |
| | Out | 0.86 | 0.83 | 1.77 | 1.49 |
| | Nov | 0.94 | 0.91 | 1.75 | 1.55 |
| | Dez | 1.34 | 1.32 | 1.71 | 1.52 |
| **10** | Jan | 0.89 | 0.87 | 1.51 | 1.41 |
| | Fev | 0.83 | 0.82 | 1.43 | 1.32 |
| | Mar | 0.94 | 0.93 | 1.39 | 1.29 |
| | Abr | 0.97 | 0.96 | 1.36 | 1.23 |
| | Mai | 0.77 | 0.76 | 1.26 | 1.13 |
| | Jun | 1.27 | 1.27 | 1.52 | 1.40 |
| | | 1 | 2 | 3 | 4 |
| | | Total | Up to 1 year of which: | Total | Up to 1 year of which: |
| | | Non-financial corporations | | Private individuals | |

(1) Operações denominadas em euros relativas a depósitos a prazo e de poupança e equiparados a depósitos (excluindo acordos de recompra e depósitos com pré-aviso). / Transactions denominated in euros regarding deposits with agreed maturity, savings' deposits and deposit-like instruments (excluding repurchase agreements and deposits redeemable at notice).

As taxas de juro das novas operações de depósito apresentadas neste Quadro, por serem agregadas com recurso exclusivo aos montantes das operações, não podem ser interpretadas como o contributo na margem para as taxas de juro dos saldos (ver Notas no fim da publicação relativas a este Capítulo). Tal implica, nomeadamente, que se perde o significado habitual dos *spreads* face aos indexantes relevantes.

Given that the interest rates on new business loans presented in this Table are weighted only by volumes and that the breakdown refers to the initial rate fixation period of the rate and not to the original maturity, the interest rates on new business should not be interpreted as a contribute at the margin to the interest rates on outstanding amounts (see Notes to this Chapter at the end of this publication). In particular, this implies that the usual

## B.7.1.4 MONTANTES DE NOVAS OPERAÇÕES DE DEPÓSITOS COM PRAZO ACORDADO[1] DE RESIDENTES NA ÁREA DO EURO EM INSTITUIÇÕES FINANCEIRAS MONETÁRIAS

## NEW DEPOSITS WITH AGREED MATURITY[1] PLACED BY RESIDENTS IN THE EURO AREA WITH MONETARY FINANCIAL INSTITUTIONS

**Volumes mensais**

**Monthly volumes**

Fonte / Source: Banco de Portugal

$10^6$ euros

| | | Sociedades não financeiras | | Particulares | |
|---|---|---|---|---|---|
| | | Total | do qual: Até 1 ano | Total | do qual: Até 1 ano |
| | | 1 | 2 | 3 | 4 |
| **06** | Dez | 10 651 | 10 628 | 7 990 | 7 592 |
| **07** | Dez | 8 673 | 8 632 | 7 952 | 7 537 |
| **08** | Dez | 8 908 | 8 893 | 10 021 | 9 136 |
| **09** | Jan | 9 327 | 9 312 | 12 411 | 11 810 |
| | Fev | 8 569 | 8 541 | 9 898 | 9 073 |
| | Mar | 9 108 | 9 068 | 10 588 | 9 162 |
| | Abr | 10 269 | 10 166 | 10 478 | 8 690 |
| | Mai | 7 437 | 7 331 | 9 754 | 7 212 |
| | Jun | 8 742 | 8 643 | 8 856 | 6 705 |
| | Jul | 8 385 | 8 216 | 10 090 | 7 155 |
| | Ago | 7 839 | 7 748 | 8 171 | 6 009 |
| | Set | 10 475 | 10 359 | 7 668 | 5 567 |
| | Out | 9 894 | 9 680 | 7 807 | 5 564 |
| | Nov | 9 050 | 8 919 | 7 311 | 4 837 |
| | Dez | 11 232 | 10 993 | 7 491 | 4 925 |
| **10** | Jan | 8 999 | 8 872 | 7 200 | 5 493 |
| | Fev | 6 863 | 6 789 | 5 999 | 4 651 |
| | Mar | 7 018 | 6 943 | 6 429 | 4 928 |
| | Abr | 8 281 | 8 194 | 6 032 | 4 498 |
| | Mai | 7 784 | 7 717 | 5 940 | 4 693 |
| | Jun | 7 942 | 7 875 | 6 310 | 5 103 |
| | | 1 | 2 | 3 | 4 |
| | | Total | Up to 1 year of which: | Total | Up to 1 year of which: |
| | | Non-financial corporations | | Private individuals | |

(1) Operações denominadas em euros relativas a depósitos a prazo e de poupança e equiparados a depósitos (excluindo acordos de recompra e depósitos com pré-aviso). / Transactions denominated in euros regarding deposits with agreed maturity, savings' deposits and deposit-like instruments (excluding repurchase agreements and deposits redeemable at notice).

## B.7.1.5 TAXAS DE JURO DE SALDOS DE EMPRÉSTIMOS[1] CONCEDIDOS POR INSTITUIÇÕES FINANCEIRAS MONETÁRIAS A RESIDENTES NA ÁREA DO EURO

**Médias ponderadas**

## INTEREST RATES ON OUTSTANDING AMOUNTS OF LOANS[1] GRANTED BY MONETARY FINANCIAL INSTITUTIONS TO RESIDENTS IN THE EURO AREA

**Weighted averages**

Fonte / Source: Banco de Portugal

Em percentagem / In percentages

| | | Sociedades não financeiras | | | Particulares | | | | | Por memória: descobertos bancários | |
|---|---|---|---|---|---|---|---|---|---|---|---|
| | | | | | Habitação | | Consumo e outros fins | | | | |
| | | Até 1 ano[2] | De 1 a 5 anos[2] | A mais de 5 anos[2] | Total | do qual: A mais de 5 anos[2] | Até 1 ano[2] | De 1 a 5 anos[2] | A mais de 5 anos[2] | Sociedades não financeiras | Particulares |
| | | 1 | 2 | 3 | 4 | 5 | 6 | 7 | 8 | 9 | 10 |
| **06** | Dez | 5.72 | 5.17 | 5.16 | 4.79 | 4.78 | 9.24 | 7.90 | 7.37 | 5.55 | 10.56 |
| **07** | Dez | 6.61 | 5.92 | 5.84 | 5.51 | 5.50 | 10.45 | 8.52 | 7.78 | 6.57 | 11.57 |
| **08** | Dez | 6.50 | 6.10 | 5.83 | 5.86 | 5.86 | 10.75 | 8.92 | 7.99 | 6.33 | 12.35 |
| **09** | Jan | 6.06 | 5.75 | 5.38 | 5.55 | 5.54 | 11.06 | 8.83 | 7.75 | 5.88 | 12.29 |
| | Fev | 5.70 | 5.35 | 4.98 | 5.13 | 5.13 | 10.90 | 8.73 | 7.50 | 5.61 | 12.31 |
| | Mar | 5.20 | 4.84 | 4.56 | 4.62 | 4.61 | 10.68 | 8.58 | 7.20 | 5.06 | 11.76 |
| | Abr | 4.97 | 4.47 | 4.11 | 4.07 | 4.07 | 10.41 | 8.30 | 6.95 | 4.94 | 11.78 |
| | Mai | 4.68 | 4.22 | 3.95 | 3.56 | 3.55 | 10.30 | 8.34 | 6.75 | 4.62 | 11.51 |
| | Jun | 4.57 | 3.93 | 3.59 | 3.08 | 3.07 | 10.20 | 8.21 | 6.55 | 4.47 | 11.63 |
| | Jul | 4.36 | 3.76 | 3.40 | 2.64 | 2.63 | 10.03 | 7.85 | 6.39 | 4.26 | 11.23 |
| | Ago | 4.29 | 3.61 | 3.28 | 2.45 | 2.44 | 9.98 | 7.81 | 6.31 | 4.20 | 11.38 |
| | Set | 4.16 | 3.39 | 3.16 | 2.30 | 2.29 | 10.00 | 7.75 | 6.24 | 4.07 | 11.42 |
| | Out | 4.14 | 3.39 | 3.09 | 2.17 | 2.16 | 9.86 | 7.62 | 6.16 | 4.06 | 11.07 |
| | Nov | 4.10 | 3.30 | 3.01 | 2.07 | 2.06 | 9.80 | 7.59 | 6.10 | 4.04 | 10.98 |
| | Dez | 4.10 | 3.20 | 2.88 | 2.00 | 1.99 | 9.50 | 7.31 | 6.08 | 4.06 | 10.64 |
| **10** | Jan | 4.09 | 3.14 | 2.90 | 1.96 | 1.95 | 9.66 | 7.32 | 6.11 | 4.02 | 10.88 |
| | Fev | 4.07 | 3.12 | 2.90 | 1.93 | 1.92 | 9.68 | 7.27 | 6.10 | 3.93 | 11.24 |
| | Mar | 4.07 | 3.16 | 2.90 | 1.91 | 1.90 | 9.68 | 7.22 | 6.09 | 3.88 | 11.24 |
| | Abr | 4.07 | 3.17 | 2.92 | 1.89 | 1.88 | 9.76 | 7.18 | 6.10 | 3.79 | 11.29 |
| | Mai | 4.13 | 3.19 | 2.96 | 1.88 | 1.87 | 9.88 | 7.16 | 6.08 | 4.01 | 11.34 |
| | Jun | 4.12 | 3.25 | 2.84 | 1.86 | 1.86 | 10.76 | 7.43 | 6.43 | 4.23 | 10.55 |
| | | 1 | 2 | 3 | 4 | 5 | 6 | 7 | 8 | 9 | 10 |
| | | Up to 1 year[2] | Over 1 and up to 5 years[2] | Over 5 years[2] | Total | Over 5 years[2] of which | Up to 1 year[2] | Over 1 and up to 5 years[2] | Over 5 years[2] | Non-financial corporations | Private individuals |
| | | Non-financial corporations | | | For house purchases | | Consumer credit and other purposes | | | | |
| | | | | | Private individuals | | | | | Memo items: bank overdrafts | |

(1) Operações denominadas em euros. / Transactions denominated in euros.
(2) O prazo relevante é o prazo contratual das operações. / Breakdown by original maturity.

Chama-se a atenção para o facto da desagregação por prazos usada neste Quadro corresponder à maturidade contratual, enquanto nos Quadros B.7.1.1 e B.7.1.2, relativos a novas operações, o critério de desagregação respeita aos prazos de fixação inicial da taxa de juro (ver Nota aos Quadros B.7.1.1 e B.7.1.2). Por exemplo, tanto um empréstimo ao consumo a três anos com taxa de juro indexada, revista de 6 em 6 meses, como um empréstimo ao consumo a três anos com taxa de juro fixa são classificados neste Quadro no mesmo segmento, ou seja em "Empréstimos a particulares para consumo e outros fins - operações de 1 a 5 anos", enquanto nos Quadros B.7.1.1 e B.7.1.2 estas duas operações são classificadas em segmentos distintos, respectivamente em "Empréstimos a particulares para consumo com prazo de fixação inicial de taxa até 1 ano" e em "Empréstimos a particulares para consumo com prazo de fixação inicial de taxa de 1 a 5 anos".

It should be noted that the maturity breakdown used in this Table refers to the original maturity and not to the initial rate fixation period, which is the criterion applied to the interest rate statistics on new business (see Note to Tables B.7.1.1 and B.7.1.2). For example, both a new consumer credit at 3 years with indexed interest rate, revised every 6 months, and with fixed interest rate are classified in this Table in the same segment "Consumer credit and loans to other purposes to private individuals - over 1 and up to 5 years", whereas in Tables B.7.1.1 and B.7.1.2 they are included in separate segments, "Consumer credit to private individuals with an initial rate fixation up to 1 year" and "Consumer credit to private individuals with an initial rate fixation over 1 and up to 5 years", respectively.

## B.7.1.6 SALDOS DE EMPRÉSTIMOS[1] CONCEDIDOS POR INSTITUIÇÕES FINANCEIRAS MONETÁRIAS A RESIDENTES NA ÁREA DO EURO

**Saldos em fim de mês**

## OUTSTANDING AMOUNTS OF LOANS[1] GRANTED BY MONETARY FINANCIAL INSTITUTIONS TO RESIDENTS IN THE EURO AREA

**End-of-month figures**

Fonte / Source: Banco de Portugal

$10^6$ euros

| | | Sociedades não financeiras | | | Particulares | | | | | Por memória: descobertos bancários | |
|---|---|---|---|---|---|---|---|---|---|---|---|
| | | | | | Habitação | | Consumo e outros fins | | | | |
| | | Até 1 ano[2] | De 1 a 5 anos[2] | A mais de 5 anos[2] | Total | do qual: A mais de 5 anos[2] | Até 1 ano[2] | De 1 a 5 anos[2] | A mais de 5 anos[2] | Sociedades não financeiras | Particulares |
| | | 1 | 2 | 3 | 4 | 5 | 6 | 7 | 8 | 9 | 10 |
| **06** | Dez | 38 231 | 23 928 | 31 571 | 91 896 | 90 774 | 6 985 | 6 247 | 10 185 | 19 429 | 3 977 |
| **07** | Dez | 39 491 | 27 845 | 37 567 | 101 094 | 99 654 | 7 890 | 6 584 | 12 242 | 20 275 | 4 914 |
| **08** | Dez | 42 162 | 31 282 | 46 002 | 105 209 | 104 550 | 8 446 | 6 732 | 12 994 | 21 768 | 5 059 |
| **09** | Jan | 41 607 | 31 526 | 46 213 | 105 337 | 104 671 | 8 069 | 6 680 | 12 987 | 21 767 | 4 771 |
| | Fev | 41 886 | 31 137 | 46 770 | 105 633 | 104 970 | 8 051 | 6 638 | 13 074 | 22 113 | 4 965 |
| | Mar | 41 381 | 31 575 | 47 173 | 105 989 | 105 329 | 8 040 | 6 657 | 13 152 | 21 795 | 4 955 |
| | Abr | 41 672 | 31 867 | 47 485 | 106 328 | 105 656 | 8 024 | 6 601 | 13 222 | 21 765 | 4 942 |
| | Mai | 41 565 | 32 447 | 47 819 | 106 749 | 106 084 | 7 998 | 6 589 | 13 242 | 21 472 | 4 894 |
| | Jun | 41 288 | 32 275 | 47 581 | 107 299 | 106 643 | 8 038 | 6 564 | 13 204 | 21 370 | 4 936 |
| | Jul | 40 191 | 32 519 | 48 281 | 107 709 | 107 046 | 7 852 | 6 665 | 13 263 | 20 612 | 4 803 |
| | Ago | 39 597 | 32 542 | 48 795 | 108 062 | 107 409 | 7 898 | 6 652 | 13 290 | 19 763 | 4 864 |
| | Set | 39 930 | 32 757 | 48 854 | 108 484 | 107 925 | 7 826 | 6 624 | 13 480 | 19 949 | 4 859 |
| | Out | 38 527 | 33 154 | 49 548 | 108 913 | 108 366 | 7 792 | 6 671 | 13 546 | 18 802 | 4 813 |
| | Nov | 38 604 | 33 374 | 49 901 | 109 343 | 108 793 | 7 776 | 6 688 | 13 625 | 18 743 | 4 818 |
| | Dez | 37 235 | 33 855 | 50 532 | 110 685 | 110 146 | 7 833 | 6 664 | 13 695 | 17 723 | 4 913 |
| **10** | Jan | 36 680 | 33 658 | 50 967 | 111 078 | 110 554 | 7 679 | 6 485 | 13 930 | 17 728 | 4 816 |
| | Fev | 36 228 | 33 907 | 51 457 | 111 397 | 110 875 | 7 662 | 6 505 | 13 981 | 17 656 | 4 786 |
| | Mar | 36 419 | 33 164 | 51 786 | 111 835 | 111 320 | 7 582 | 6 488 | 14 103 | 17 617 | 4 725 |
| | Abr | 35 711 | 32 730 | 52 068 | 112 255 | 111 744 | 7 500 | 6 458 | 14 148 | 17 384 | 4 664 |
| | Mai | 35 890 | 32 730 | 52 385 | 112 641 | 112 138 | 7 454 | 6 254 | 14 468 | 17 276 | 4 632 |
| | Jun | 35 916 | 30 857 | 55 093 | 113 197 | 112 701 | 7 396 | 5 730 | 15 004 | 18 299 | 4 971 |

| | 1 | 2 | 3 | 4 | 5 | 6 | 7 | 8 | 8 | 10 |
|---|---|---|---|---|---|---|---|---|---|---|
| | Up to 1 year[2] | Over 1 and up to 5 years[2] | Over 5 years[2] | Total | Over 5 years[2] of which: | Up to 1 year[2] | Over 1 and up to 5 years[2] | Over 5 years[2] | Non-financial corporations | Private individuals |
| | Non-financial corporations | | | For house purchases | | Consumer credit and other purposes | | | | |
| | | | | Private individuals | | | | | Memo items: bank overdrafts | |

(1) Operações denominadas em euros./ Transactions denominated in euros.
(2) O prazo relevante é o prazo contratual das operações. / Breakdown by original maturity.

Chama-se a atenção para o facto da desagregação por prazos usada neste Quadro corresponder à maturidade contratual, enquanto nos Quadros B.7.1.1 e B.7.1.2, relativos a novas operações, o critério de desagregação respeita aos prazos de fixação inicial da taxa de juro (ver Nota aos Quadros B.7.1.1 e B.7.1.2). Por exemplo, tanto um empréstimo ao consumo a três anos com taxa de juro indexada, revista de 6 em 6 meses, como um empréstimo ao consumo a três anos com taxa de juro fixa são classificados neste Quadro no mesmo segmento, ou seja em "Empréstimos a particulares para consumo e outros fins - operações de 1 a 5 anos", enquanto nos Quadros B.7.1.1 e B.7.1.2 estas duas operações são classificadas em segmentos distintos, respectivamente em "Empréstimos a particulares para consumo com prazo de fixação inicial de taxa até 1 ano" e em "Empréstimos a particulares para consumo com prazo de fixação inicial de taxa de 1 a 5 anos".

It It should be noted that the maturity breakdown used in this Table refers to the original maturity and not to the initial rate fixation period, which is the criteria applied to the interest rate statistics on new business (see Note to Tables B.7.1.1 and B.7.1.2). For example, both a new consumer credit at 3 years with indexed interest rate, revised every 6 months, and with fixed interest rate are classified in this Table in the same segment "Consumer credit and loans to other purposes to private individuals - over 1 and up to 5 years", whereas in Tables B.7.1.1 and B.7.1.2 they are included in separate segments, "Consumer credit to private individuals with an initial rate fixation up to 1 year" and "Consumer credit to private individuals with an initial rate fixation over 1 and up to 5 years", respectively.

## B.7.1.7 TAXAS DE JURO DE SALDOS DE DEPÓSITOS COM PRAZO ACORDADO[1] DE RESIDENTES NA ÁREA DO EURO EM INSTITUIÇÕES FINANCEIRAS MONETÁRIAS

**Médias ponderadas**

## INTEREST RATES ON OUTSTANDING AMOUNTS OF DEPOSITS WITH AGREED MATURITY[1] PLACED BY RESIDENTS IN THE EURO AREA WITH MONETARY FINANCIAL INSTITUTIONS

**Weighted averages**

Fonte / Source: Banco de Portugal

Em percentagem / In percentages

| | | Sociedades não financeiras | | | Particulares | | |
|---|---|---|---|---|---|---|---|
| | | Responsabilidades à vista | Depósitos com prazo acordado[1] | | Responsabilidades à vista | Depósitos com prazo acordado[1] | |
| | | | Até 2 anos | A mais de 2 anos | | Até 2 anos | A mais de 2 anos |
| | | 1 | 2 | 3 | 4 | 5 | 6 |
| **06** | Dez | 1.11 | 3.66 | 5.11 | 0.18 | 2.43 | 2.54 |
| **07** | Dez | 1.32 | 4.75 | 5.39 | 0.20 | 3.23 | 2.72 |
| **08** | Dez | 0.91 | 4.49 | 5.74 | 0.17 | 3.89 | 2.73 |
| **09** | Jan | 0.67 | 3.51 | 4.18 | 0.20 | 3.72 | 2.71 |
| | Fev | 0.50 | 3.04 | 4.16 | 0.16 | 3.52 | 2.75 |
| | Mar | 0.37 | 2.62 | 4.06 | 0.11 | 3.31 | 2.69 |
| | Abr | 0.24 | 2.31 | 3.98 | 0.08 | 2.94 | 2.64 |
| | Mai | 0.23 | 2.21 | 3.85 | 0.09 | 2.54 | 2.53 |
| | Jun | 0.19 | 2.07 | 3.75 | 0.08 | 2.44 | 2.45 |
| | Jul | 0.13 | 1.80 | 3.00 | 0.08 | 2.32 | 2.36 |
| | Ago | 0.13 | 1.67 | 2.95 | 0.08 | 2.26 | 2.30 |
| | Set | 0.12 | 1.62 | 2.80 | 0.08 | 2.17 | 2.20 |
| | Out | 0.09 | 1.49 | 2.77 | 0.06 | 2.08 | 2.21 |
| | Nov | 0.10 | 1.49 | 2.70 | 0.06 | 1.88 | 2.09 |
| | Dez | 0.09 | 1.68 | 2.65 | 0.05 | 1.67 | 2.04 |
| **10** | Jan | 0.09 | 1.45 | 2.55 | 0.06 | 1.50 | 2.02 |
| | Fev | 0.08 | 1.39 | 2.54 | 0.06 | 1.46 | 2.01 |
| | Mar | 0.08 | 1.36 | 2.46 | 0.04 | 1.35 | 2.01 |
| | Abr | 0.08 | 1.32 | 2.44 | 0.05 | 1.34 | 2.01 |
| | Mai | 0.08 | 1.28 | 2.36 | 0.05 | 1.26 | 1.94 |
| | Jun | 0.10 | 1.62 | 2.28 | 0.07 | 1.42 | 1.91 |
| | | 1 | 2 | 3 | 4 | 5 | 6 |
| | | Overnight | Up to 2 years | Over 2 years | Overnight | Up to 2 years | Over 2 years |
| | | | Deposits with agreed maturity[1] | | | Deposits with agreed maturity[1] | |
| | | Non-financial corporations | | | Private individuals | | |

(1) Operações denominadas em euros relativas a depósitos a prazo e de poupança e equiparados a depósitos (excluindo acordos de recompra e depósitos com pré-aviso). / Transactions denominated in euros regarding deposits with agreed maturity, savings' deposits and deposit-like instruments (excluding repurchase agreements and deposits redeemable at notice).

## B.7.1.8 SALDOS DE DEPÓSITOS COM PRAZO ACORDADO[1] DE RESIDENTES NA ÁREA DO EURO EM INSTITUIÇÕES FINANCEIRAS MONETÁRIAS

**Saldos em fim de mês**

## OUTSTANDING AMOUNTS OF DEPOSITS WITH AGREED MATURITY[1] PLACED BY RESIDENTS IN THE EURO AREA WITH MONETARY FINANCIAL INSTITUTIONS

**End-of-month figures**

Fonte / Source: Banco de Portugal

$10^6$ euro

| | | Sociedades não financeiras | | | Particulares | | |
|---|---|---|---|---|---|---|---|
| | | Responsabilidades à vista | Depósitos com prazo acordado[1] | | Responsabilidades à vista | Depósitos com prazo acordado[1] | |
| | | | Até 2 anos | A mais de 2 anos | | Até 2 anos | A mais de 2 anos |
| | | 1 | 2 | 3 | 4 | 5 | 6 |
| **06** | Dez | 16 758 | 17 893 | 1 211 | 30 126 | 58 135 | 3 971 |
| **07** | Dez | 15 987 | 19 957 | 1 188 | 29 442 | 65 867 | 4 561 |
| **08** | Dez | 15 130 | 16 778 | 1 094 | 27 533 | 81 761 | 4 398 |
| **09** | Jan | 14 500 | 15 880 | 1 094 | 27 904 | 82 077 | 4 360 |
| | Fev | 13 641 | 16 292 | 1 098 | 28 139 | 82 064 | 4 738 |
| | Mar | 13 521 | 17 167 | 1 097 | 27 492 | 80 920 | 5 408 |
| | Abr | 13 656 | 17 374 | 1 140 | 28 221 | 79 472 | 6 216 |
| | Mai | 13 971 | 16 076 | 1 186 | 28 327 | 77 396 | 7 366 |
| | Jun | 13 781 | 16 954 | 1 235 | 29 765 | 75 693 | 8 810 |
| | Jul | 14 178 | 16 216 | 1 337 | 30 740 | 73 625 | 10 704 |
| | Ago | 14 003 | 16 353 | 1 368 | 29 997 | 71 964 | 12 031 |
| | Set | 14 601 | 17 149 | 1 720 | 29 876 | 70 378 | 13 177 |
| | Out | 14 166 | 16 779 | 1 772 | 29 045 | 68 611 | 14 818 |
| | Nov | 13 959 | 17 499 | 1 791 | 30 435 | 66 993 | 16 410 |
| | Dez | 14 083 | 17 657 | 1 835 | 30 459 | 66 290 | 18 025 |
| **10** | Jan | 13 894 | 17 059 | 1 850 | 30 564 | 65 541 | 19 020 |
| | Fev | 13 773 | 17 268 | 1 871 | 30 791 | 65 130 | 19 683 |
| | Mar | 14 100 | 18 196 | 1 872 | 30 191 | 63 885 | 20 429 |
| | Abr | 13 549 | 18 098 | 1 886 | 30 337 | 63 146 | 21 156 |
| | Mai | 14 286 | 17 128 | 1 868 | 30 876 | 62 521 | 21 677 |
| | Jun | 14 293 | 16 229 | 1 861 | 32 001 | 62 307 | 21 962 |
| | | 1 | 2 | 3 | 4 | 5 | 6 |
| | | Overnight | Up to 2 years | Over 2 years | Overnight | Up to 2 years | Over 2 years |
| | | | Deposits with agreed maturity[1] | | | Deposits with agreed maturity[1] | |
| | | Non-financial corporations | | | Private individuals | | |

(1) Operações denominadas em euros relativas a depósitos a prazo e de poupança e equiparados a depósitos (excluindo acordos de recompra e depósitos com pré-aviso). / Transactions denominated in euros regarding deposits with agreed maturity, savings' deposits and deposit-like instruments (excluding repurchase agreements and deposits redeemable at notice).

## B.7.2.1 CUSTOS POR NATUREZA DE OUTRAS INSTITUIÇÕES FINANCEIRAS MONETÁRIAS[1] (continua)

**Valores acumulados desde o início do ano**

## OTHER MONETARY FINANCIAL INSTITUTIONS' OPERATING COSTS[1] (to be continued)

**Cumulative values since the beginning of the year**

Fonte / Source: Banco de Portugal

$10^6$ euros

| | | Recursos de instituições de crédito | | | | Outros recursos | | | | | |
|---|---|---|---|---|---|---|---|---|---|---|---|
| | | Instituições de crédito no País | | Instituições de crédito no estrangeiro | Total | Depósitos | Empréstimos | Títulos | Capitais próprios e equiparados | Garantias recebidas | Compromissos assumidos por terceiros |
| | | das quais: Banco de Portugal | Total | | | | | | | | |
| | | 1 | 2 | 3 | 4=2+3 | 5 | 6 | 7 | 8 | 9 | 10 |
| 04 | Dez | 43 | 619 | 2 594 | 3 214 | 1 972 | 6 | 1 118 | 292 | 4 | 7 |
| 05 | Mar | 25 | 133 | 672 | 806 | 503 | 2 | 537 | 73 | 1 | 0 |
| | Jun | 56 | 268 | 1 377 | 1 645 | 1 026 | 4 | 938 | 141 | 2 | 0 |
| | Set | 84 | 395 | 2 116 | 2 511 | 1 545 | 10 | 1 399 | 213 | 3 | 0 |
| | Dez | 114 | 515 | 2 819 | 3 334 | 2 257 | 17 | 1 751 | 308 | 4 | 1 |
| 06 | Mar | 40 | 150 | 846 | 996 | 601 | 110 | 669 | 75 | 2 | 0 |
| | Jun | 90 | 325 | 1 836 | 2 161 | 1 184 | 215 | 1 545 | 161 | 5 | 0 |
| | Set | 133 | 507 | 2 921 | 3 427 | 1 831 | 345 | 1 461 | 240 | 7 | 0 |
| | Dez | 135 | 663 | 4 167 | 4 830 | 2 575 | 501 | 1 899 | 323 | 7 | 1 |
| 07 | Mar | 2 | 166 | 1 304 | 1 470 | 809 | 146 | 742 | 89 | 2 | 0 |
| | Jun | 5 | 378 | 2 714 | 3 092 | 1 693 | 325 | 1 199 | 184 | 3 | 0 |
| | Set | 8 | 576 | 4 209 | 4 785 | 2 686 | 522 | 1 890 | 284 | 5 | 0 |
| | Dez | 23 | 786 | 5 858 | 6 644 | 3 806 | 760 | 2 795 | 391 | 8 | 0 |
| 08 | Mar | 21 | 201 | 1 581 | 1 782 | 1 193 | 229 | 1 275 | 120 | 2 | 0 |
| | Jun | 48 | 412 | 3 137 | 3 549 | 2 441 | 489 | 2 150 | 243 | 4 | 0 |
| | Set | 88 | 660 | 4 748 | 5 408 | 3 779 | 777 | 3 370 | 377 | 6 | 0 |
| | Dez | 144 | 941 | 6 227 | 7 169 | 5 195 | 1 106 | 4 436 | 512 | 8 | 0 |
| 09 | Mar | 26 | 188 | 983 | 1 171 | 1 158 | 297 | 1 626 | 112 | 2 | 1 |
| | Jun | 32 | 306 | 1 640 | 1 946 | 2 023 | 527 | 2 175 | 205 | 8 | 2 |
| | Set | 49 | 397 | 2 160 | 2 557 | 2 701 | 714 | 2 648 | 287 | 15 | 3 |
| | Dez | 71 | 480 | 2 691 | 3 170 | 3 480 | 924 | 3 394 | 368 | 24 | 4 |
| 10 | Mar | 29 | 104 | 458 | 562 | 634 | 148 | 931 | 65 | 5 | 1 |

| | | Credit institutions resources | | | | Other resources | | | | | |
|---|---|---|---|---|---|---|---|---|---|---|---|
| | | Banco de Portugal (of which: Domestic credit institutions) | Total | Foreign credit institutions | Total | Deposits | Loans | Securities | Capital accounts | Received guarantees | Commitments assumed by third parties |
| | | 1 | 2 | 3 | 4=2+3 | 5 | 6 | 7 | 8 | 9 | 10 |

## B.7.2.1 CUSTOS POR NATUREZA DE OUTRAS INSTITUIÇÕES FINANCEIRAS MONETÁRIAS[1] (continuação)

**Valores acumulados desde o início do ano**

## OTHER MONETARY FINANCIAL INSTITUTIONS' OPERATING COSTS[1] (continued)

**Cumulative values since the beginning of the year**

Fonte / Source: Banco de Portugal

$10^6$ euros

| | | Operações cambiais, de taxa de juro e sobre cotações | | | Serviços bancários e operações realizadas por terceiros | Outros custos | | | | Total |
|---|---|---|---|---|---|---|---|---|---|---|
| | | das quais: Operações cambiais | Operações de *swap* | Total | | dos quais: Custos com o pessoal | Fornecimentos e serviços de terceiros | Amortizações e provisões do exercício | Total | |
| | | 11 | 12 | 13 | 14 | 15 | 16 | 17 | 18 | 19=4+...+10+13+14+18 |
| 04 | Dez | 4 312 | 11 417 | 18 338 | 283 | 2 259 | 2 023 | 3 726 | 9 300 | 34 534 |
| 05 | Mar | 2 363 | 2 860 | 11 923 | 59 | 596 | 470 | 735 | 2 643 | 16 548 |
| | Jun | 4 234 | 8 918 | 19 122 | 138 | 1 228 | 983 | 1 567 | 5 138 | 28 154 |
| | Set | 5 137 | 14 667 | 26 888 | 206 | 1 862 | 1 498 | 2 392 | 6 778 | 39 554 |
| | Dez | 6 269 | 17 646 | 32 406 | 269 | 2 716 | 2 099 | 3 318 | 9 530 | 49 877 |
| 06 | Mar | 1 970 | 4 135 | 27 104 | 75 | 754 | 445 | 916 | 2 476 | 32 108 |
| | Jun | 3 748 | 7 340 | 30 972 | 154 | 1 447 | 977 | 1 564 | 4 696 | 41 092 |
| | Set | 4 983 | 13 561 | 33 516 | 235 | 2 188 | 1 505 | 2 334 | 7 027 | 48 088 |
| | Dez | 7 644 | 22 450 | 59 050 | 340 | 3 017 | 2 078 | 3 369 | 10 018 | 79 542 |
| 07 | Mar | 1 694 | 5 317 | 13 872 | 94 | 724 | 488 | 699 | 2 575 | 19 800 |
| | Jun | 3 299 | 11 268 | 30 268 | 288 | 1 451 | 1 044 | 1 618 | 5 434 | 42 486 |
| | Set | 5 783 | 18 598 | 40 989 | 402 | 2 211 | 1 605 | 2 347 | 8 169 | 59 731 |
| | Dez | 8 547 | 25 432 | 57 797 | 549 | 3 139 | 2 241 | 3 710 | 11 927 | 84 677 |
| 08 | Mar | 3 670 | 9 308 | 25 686 | 107 | 746 | 526 | 1 037 | 3 296 | 33 690 |
| | Jun | 8 581 | 19 188 | 54 241 | 221 | 1 547 | 1 109 | 2 229 | 6 552 | 69 890 |
| | Set | 15 925 | 34 889 | 88 846 | 344 | 2 329 | 1 678 | 3 613 | 10 123 | 113 030 |
| | Dez | 28 760 | 58 036 | 118 912 | 451 | 3 144 | 2 317 | 6 590 | 16 193 | 153 980 |
| 09 | Mar | 15 470 | 15 492 | 52 436 | 120 | 811 | 509 | 1 402 | 4 141 | 61 063 |
| | Jun | 25 600 | 30 558 | 96 294 | 249 | 1 610 | 1 054 | 2 802 | 7 548 | 110 977 |
| | Set | 37 309 | 35 812 | 127 728 | 353 | 2 405 | 1 606 | 4 454 | 11 151 | 148 155 |
| | Dez | 39 497 | 37 105 | 102 034 | 473 | 3 297 | 2 289 | 6 688 | 15 827 | 129 699 |
| 10 | Mar | 2 762 | 9 491 | 18 069 | 107 | 864 | 612 | 1 623 | 4 151 | 24 673 |

| | | Foreign exchange, interest rate and quotation operations | | | | Other costs | | | | |
|---|---|---|---|---|---|---|---|---|---|---|
| | | Exchange operations (of which:) | Swap operations | Total | Bank services and third parties operations | Personnel costs | Supplies and services from third parties | Depreciation and provisions | Total | Total |
| | | 11 | 12 | 13 | 14 | 15 | 16 | 17 | 18 | 19=4+...+10+13+14+18 |

(1) A alteração do normativo contabilístico a partir de Janeiro 2005 teve impacte nas séries apresentadas./The change of the accounting framework as of January 2005 affected the series presented.

## B.7.2.2 PROVEITOS POR NATUREZA DE OUTRAS INSTITUIÇÕES FINANCEIRAS MONETÁRIAS[1] (continua)

**Valores acumulados desde o início do ano**

## OTHER MONETARY FINANCIAL INSTITUTIONS' OPERATING INCOME[1] (to be continued)

**Cumulative values since the beginning of the year**

Fonte / Source: Banco de Portugal

$10^6$ euros

| | | Aplicações em instituições de crédito | | | | Outras aplicações | | | |
|---|---|---|---|---|---|---|---|---|---|
| | | Instituições de crédito no país | | Instituições de crédito no estrangeiro | Total | Crédito | Títulos | Garantias prestadas | Compromissos perante terceiros |
| | | das quais: Banco de Portugal | Total | | | | | | |
| | | 1 | 2 | 3 | 4=2+3 | 5 | 6 | 7 | 8 |
| 04 | Dez | 83 | 757 | 1 150 | 1 907 | 7 818 | 2 722 | 227 | 73 |
| 05 | Mar | 17 | 156 | 292 | 448 | 1 975 | 814 | 55 | 5 |
| | Jun | 33 | 300 | 606 | 906 | 3 989 | 1 887 | 118 | 12 |
| | Set | 51 | 440 | 920 | 1 360 | 6 031 | 2 696 | 174 | 17 |
| | Dez | 68 | 567 | 1 343 | 1 910 | 7 928 | 3 555 | 229 | 22 |
| 06 | Mar | 20 | 161 | 361 | 522 | 2 314 | 1 391 | 55 | 2 |
| | Jun | 44 | 342 | 786 | 1 127 | 4 736 | 2 577 | 118 | 7 |
| | Set | 69 | 549 | 1 218 | 1 766 | 7 396 | 3 221 | 172 | 10 |
| | Dez | 100 | 787 | 1 724 | 2 511 | 10 263 | 4 402 | 230 | 17 |
| 07 | Mar | 32 | 260 | 520 | 781 | 2 984 | 1 280 | 56 | 4 |
| | Jun | 68 | 576 | 1 096 | 1 672 | 6 145 | 2 710 | 116 | 9 |
| | Set | 108 | 892 | 1 736 | 2 628 | 9 526 | 3 617 | 168 | 14 |
| | Dez | 150 | 1 228 | 2 418 | 3 646 | 13 239 | 5 334 | 228 | 21 |
| 08 | Mar | 43 | 333 | 657 | 990 | 3 753 | 1 453 | 53 | 5 |
| | Jun | 83 | 674 | 1 295 | 1 969 | 7 603 | 2 817 | 121 | 13 |
| | Set | 132 | 1 056 | 1 952 | 3 009 | 11 618 | 4 233 | 178 | 18 |
| | Dez | 174 | 1 462 | 2 526 | 3 988 | 15 828 | 5 694 | 246 | 25 |
| 09 | Mar | 22 | 253 | 350 | 603 | 3 634 | 1 598 | 70 | 7 |
| | Jun | 35 | 425 | 573 | 998 | 6 430 | 3 111 | 146 | 22 |
| | Set | 48 | 556 | 727 | 1 283 | 8 756 | 4 280 | 214 | 33 |
| | Dez | 61 | 669 | 905 | 1 574 | 11 235 | 5 756 | 308 | 48 |
| 10 | Mar | 14 | 112 | 154 | 266 | 2 372 | 1 561 | 90 | 15 |

| | | | | | | | | |
|---|---|---|---|---|---|---|---|---|
| | 1 | 2 | 3 | 4=2+3 | 5 | 6 | 7 | 8 |
| | Banco de Portugal | Total | Foreign credit institutions | Total | Credit | Securities | Guarantees | Commitments vis-à-vis third parties |
| | of which: Domestic credit institutions | | | | | | | |
| | Investment on credit institutions | | | | Other investments | | | |

## B.7.2.2 PROVEITOS POR NATUREZA DE OUTRAS INSTITUIÇÕES FINANCEIRAS MONETÁRIAS[1] (continuação)

**Valores acumulados desde o início do ano**

## OTHER MONETARY FINANCIAL INSTITUTIONS' OPERATING INCOME[1] (continued)

**Cumulative values since the beginning of the year**

Fonte / Source: Banco de Portugal

$10^6$ euros

| | | Operações cambiais, de taxa de juro e sobre cotações | | | Serviços bancários e operações realizadas por conta de terceiros | Outros proveitos | Total | Resultado de exploração |
|---|---|---|---|---|---|---|---|---|
| | | dos quais: Operações cambiais | Operações de *swap* | Total | | | | |
| | | 9 | 10 | 11 | 12 | 13 | 14=4+...+8+12+13 | 15 |
| 04 | Dez | 4 319 | 11 567 | 18 400 | 1 468 | 4 159 | 36 772 | 2 238 |
| 05 | Mar | 2 227 | 3 327 | 12 220 | 366 | 1 271 | 17 154 | 606 |
| | Jun | 4 047 | 9 332 | 19 249 | 752 | 2 413 | 29 325 | 1 171 |
| | Set | 5 041 | 15 051 | 27 075 | 1 150 | 2 592 | 41 094 | 1 541 |
| | Dez | 6 173 | 18 216 | 32 793 | 1 592 | 4 015 | 52 044 | 2 167 |
| 06 | Mar | 2 072 | 4 022 | 27 051 | 414 | 1 085 | 32 833 | 726 |
| | Jun | 3 958 | 7 196 | 31 037 | 845 | 2 181 | 42 627 | 1 536 |
| | Set | 5 248 | 13 405 | 33 544 | 1 274 | 2 921 | 50 305 | 2 217 |
| | Dez | 8 034 | 22 263 | 59 175 | 1 733 | 4 376 | 82 706 | 3 164 |
| 07 | Mar | 1 729 | 5 356 | 13 914 | 482 | 1 214 | 20 715 | 915 |
| | Jun | 3 318 | 11 310 | 30 219 | 1 004 | 2 629 | 44 502 | 2 016 |
| | Set | 5 979 | 18 624 | 41 007 | 1 532 | 3 784 | 62 276 | 2 544 |
| | Dez | 8 715 | 25 447 | 57 754 | 2 093 | 5 842 | 88 156 | 3 479 |
| 08 | Mar | 3 781 | 9 353 | 25 944 | 482 | 1 638 | 34 318 | 628 |
| | Jun | 8 530 | 18 879 | 53 929 | 1 015 | 3 677 | 71 143 | 1 253 |
| | Set | 15 702 | 35 003 | 88 700 | 1 538 | 5 123 | 114 419 | 1 388 |
| | Dez | 28 623 | 58 869 | 119 537 | 2 058 | 8 201 | 155 578 | 1 597 |
| 09 | Mar | 15 482 | 16 053 | 53 107 | 508 | 1 954 | 61 481 | 418 |
| | Jun | 25 588 | 30 899 | 96 664 | 1 045 | 3 699 | 112 115 | 1 138 |
| | Set | 37 272 | 36 224 | 128 106 | 1 546 | 5 298 | 149 517 | 1 361 |
| | Dez | 39 416 | 37 446 | 102 436 | 2 100 | 7 824 | 131 280 | 1 582 |
| 10 | Mar | 2 721 | 9 718 | 18 275 | 599 | 1 933 | 25 111 | 438 |

| | | | | | | | |
|---|---|---|---|---|---|---|---|
| | 9 | 10 | 11 | 12 | 13 | 14 =4+...+8+12+13 | 15 |
| | Exchange operations | Swap operations | Total | Bank services and operations on account of third parties | Other income | Total | Operating profit / loss |
| | of which: Foreign exchange, interest rate and quotation operations | | | | | | |

(1) A alteração do normativo contabilístico a partir de Janeiro 2005 teve impacte nas séries apresentadas./ The change of the accounting framework as of January 2005 affected the series presented.

## B.8 Informação sobre instituições financeiras não monetárias

## *B.8 Information on non-monetary financial institutions*

## B.8.1.1.1 BALANÇO AGREGADO DOS FUNDOS DE INVESTIMENTO PORTUGUESES[1]

## BALANCE SHEET OF PORTUGUESE INVESTMENT FUNDS[1]

**Por tipo de instrumento** / **By type of instrument**

**Posições em fim de período** / **End-of-period figures**

Fonte / Source: CMVM e Banco de Portugal / Securities Market Commission and Banco de Portugal

$10^6$ euros

| | | Activo | | | | | | Passivo | | | Total |
|---|---|---|---|---|---|---|---|---|---|---|---|
| | | Depósitos | Títulos de dívida | Acções e outras participações (excluindo unidades de participação de FI) | Unidades de participação | Activos não financeiros[2] | Outros activos[3] | Empréstimos | Unidades de participação | Outros passivos[4] | |
| | | 1 | 2 | 3 | 4 | 5 | 6 | 7 | 8 | 9 | 10=1+...+6=7+...+9 |
| **06** | | 3 243.1 | 19 031.3 | 3 918.1 | 3 508.7 | 10 349.1 | 1 025.0 | 896.8 | 38 643.2 | 1 535.4 | 41 075.4 |
| **07** | | 3 636.4 | 16 039.6 | 4 248.3 | 3 248.4 | 11 592.8 | 1 353.6 | 1 967.6 | 36 323.6 | 1 828.0 | 40 119.1 |
| **08** | | 2 343.1 | 9 214.3 | 2 072.9 | 1 911.1 | 12 792.3 | 1 085.2 | 2 580.5 | 25 530.5 | 1 307.8 | 29 418.8 |
| **09** | Jan | 2 253.7 | 8 953.7 | 1 986.3 | 1 856.2 | 12 848.7 | 1 104.9 | 2 632.1 | 25 068.9 | 1 302.4 | 29 003.3 |
| | Fev | 2 086.5 | 8 742.3 | 1 880.7 | 1 759.3 | 12 901.4 | 1 136.2 | 2 647.5 | 24 527.7 | 1 331.3 | 28 506.5 |
| | Mar | 2 139.2 | 8 706.9 | 1 931.3 | 1 705.4 | 12 976.2 | 1 148.1 | 2 711.3 | 24 609.5 | 1 286.4 | 28 607.2 |
| | Abr | 2 084.4 | 8 676.8 | 2 167.4 | 1 688.0 | 13 048.8 | 1 102.4 | 2 757.7 | 24 907.3 | 1 102.9 | 28 767.9 |
| | Mai | 2 281.0 | 8 872.4 | 2 313.9 | 1 690.5 | 13 153.2 | 1 201.9 | 2 771.9 | 25 456.3 | 1 284.7 | 29 512.8 |
| | Jun | 2 323.8 | 9 089.7 | 2 310.7 | 1 693.4 | 13 109.8 | 1 149.8 | 2 666.2 | 25 770.6 | 1 240.3 | 29 677.1 |
| | Jul | 2 489.5 | 9 561.2 | 2 440.6 | 1 707.3 | 13 159.3 | 1 114.6 | 2 750.5 | 26 526.1 | 1 195.9 | 30 472.5 |
| | Ago | 2 531.8 | 10 089.3 | 2 554.2 | 1 725.0 | 13 185.4 | 1 175.4 | 2 705.0 | 27 270.2 | 1 285.8 | 31 261.1 |
| | Set | 2 682.7 | 10 327.0 | 2 799.6 | 1 752.8 | 13 272.6 | 1 106.4 | 2 690.8 | 28 007.4 | 1 242.9 | 31 941.1 |
| | Out | 2 679.5 | 10 673.0 | 2 750.5 | 1 780.1 | 13 286.3 | 1 118.9 | 2 720.9 | 28 324.4 | 1 243.1 | 32 288.3 |
| | Nov | 3 029.8 | 10 881.6 | 2 796.9 | 1 790.1 | 13 332.3 | 1 106.8 | 2 714.0 | 28 937.5 | 1 286.0 | 32 937.4 |
| | Dez | 3 404.4 | 10 581.2 | 2 908.4 | 1 730.4 | 13 581.8 | 1 069.1 | 2 824.5 | 29 085.7 | 1 365.0 | 33 275.2 |
| **10** | Jan | 3 111.3 | 10 735.2 | 2 906.8 | 1 755.7 | 13 600.9 | 1 063.1 | 2 785.9 | 28 976.5 | 1 410.6 | 33 173.0 |
| | Fev | 2 959.4 | 10 683.5 | 2 860.6 | 1 781.2 | 13 667.2 | 1 051.2 | 2 783.2 | 28 827.9 | 1 391.9 | 33 003.0 |
| | Mar | 3 185.8 | 11 090.2 | 3 113.8 | 1 800.0 | 13 792.1 | 934.2 | 3 007.3 | 29 569.9 | 1 339.0 | 33 916.2 |
| | Abr | 3 207.1 | 10 565.5 | 3 038.2 | 1 778.6 | 13 936.0 | 1 234.0 | 3 260.3 | 29 170.1 | 1 328.9 | 33 759.4 |
| | Mai | 3 147.0 | 10 064.7 | 2 959.6 | 1 761.0 | 13 959.9 | 946.2 | 3 072.7 | 28 459.2 | 1 306.5 | 32 838.4 |
| | Jun | 2 886.1 | 9 841.8 | 2 920.9 | 1 797.5 | 14 002.1 | 959.0 | 3 096.1 | 28 028.6 | 1 282.6 | 32 407.4 |
| | | 1 | 2 | 3 | 4 | 5 | 6 | 7 | 8 | 9 | 10=1+...+6=7+...+9 |
| | | Deposits | Securities other than shares | Shares and other equity (excluding IF shares/units) | Investment fund shares/units | Non-financial assets[2] | Other assets[3] | Loans | Investment fund shares/units | Other liabilities[4] | Total |
| | | Assets | | | | | | Liabilities | | | |

(1) Excluindo fundos do mercado monetário que, nas estatísticas do Eurosistema, são considerados Outras Instituições Financeiras Monetárias, e fundos de capital de risco. / Excluding money market funds, which in the statistics of the Eurosystem are considered as Other Monetary Financial Institutions, and venture capital funds.
(2) Os Activos não financeiros correspondem, principalmente, às aplicações de fundos de investimento imobiliário em imóveis. / The non-financial assets correspond mostly to the assets held by real estate funds in real estate.
(3) Os Outros activos incluem as aplicações em derivados e activos diversos. / The Other assets include financial derivatives and remaining assets.
(4) Os Outros passivos incluem as responsabilidades em derivados e passivos diversos. / The Other liabilities include liabilities in financial derivatives and remaining liabilities.

## B.8.1.1.2 VALOR DAS UNIDADES DE PARTICIPAÇÃO EMITIDAS POR FUNDOS DE INVESTIMENTO, POR POLÍTICA DE INVESTIMENTO E TIPO DE FUNDO[1][2]

## INVESTMENT FUND SHARES / UNITS ISSUED BROKEN DOWN BY INVESTMENT POLICY AND TYPE OF FUND[1][2]

**Posições em fim de período** / **End-of-period figures**

Fonte / Source: CMVM e Banco de Portugal / Securities Market Commission and Banco de Portugal

$10^6$ euros

| | | Política de Investimento[a] | | | | | | Variabilidade do capital[b] | | Total | Por memória: Fundos do Mercado Monetário[3] |
|---|---|---|---|---|---|---|---|---|---|---|---|
| | | Fundos de Acções | Fundos de Obrigações | Fundos Mistos | Fundos Imobiliários | *Hedge Funds* | Outros Fundos | Fundos Abertos | Fundos Fechados | | |
| | | 1 | 2 | 3 | 4 | 5 | 6 | 7 | 8 | 9=1+...+6=7+8 | 10 |
| **06** | | 3 167.1 | 21 674.7 | 2 621.5 | 11 004.2 | 99.8 | 75.8 | 31 982.7 | 6 660.5 | 38 643.2 | 751.4 |
| **07** | | 3 574.1 | 18 401.2 | 2 315.2 | 11 711.2 | 135.2 | 186.6 | 28 603.8 | 7 719.7 | 36 323.6 | 380.5 |
| **08** | | 1 271.1 | 10 078.9 | 2 036.4 | 11 839.5 | 61.4 | 243.3 | 17 595.5 | 7 935.0 | 25 530.5 | 15.4 |
| **09** | Jan | 1 237.6 | 9 688.2 | 1 978.1 | 11 871.7 | 52.2 | 241.1 | 17 068.3 | 8 000.6 | 25 068.9 | 20.1 |
| | Fev | 1 137.4 | 9 340.0 | 1 905.3 | 11 876.7 | 30.9 | 237.4 | 16 485.8 | 8 042.0 | 24 527.7 | 21.7 |
| | Mar | 1 184.3 | 9 367.3 | 1 868.8 | 11 928.0 | 35.1 | 226.0 | 16 562.0 | 8 047.5 | 24 609.5 | 22.0 |
| | Abr | 1 327.7 | 9 425.8 | 1 959.3 | 11 936.8 | 34.7 | 223.1 | 16 848.7 | 8 058.7 | 24 907.3 | 21.9 |
| | Mai | 1 422.7 | 9 723.7 | 2 004.7 | 12 048.6 | 34.0 | 222.6 | 17 323.8 | 8 132.5 | 25 456.3 | 19.6 |
| | Jun | 1 407.6 | 9 969.5 | 2 013.3 | 12 124.5 | 34.2 | 221.7 | 17 655.3 | 8 115.3 | 25 770.6 | 20.4 |
| | Jul | 1 493.1 | 10 531.0 | 2 081.5 | 12 169.5 | 29.2 | 221.9 | 18 417.5 | 8 108.6 | 26 526.1 | 15.7 |
| | Ago | 1 588.1 | 10 872.6 | 2 313.9 | 12 244.1 | 28.2 | 223.4 | 19 137.4 | 8 132.8 | 27 270.2 | 14.8 |
| | Set | 1 696.2 | 11 266.5 | 2 441.7 | 12 317.5 | 28.6 | 257.0 | 19 822.6 | 8 184.8 | 28 007.4 | 13.9 |
| | Out | 1 702.3 | 11 562.0 | 2 466.3 | 12 288.1 | 28.8 | 276.9 | 20 284.8 | 8 039.5 | 28 324.4 | 12.8 |
| | Nov | 1 734.3 | 11 931.9 | 2 463.9 | 12 488.0 | 29.0 | 290.5 | 20 850.7 | 8 086.8 | 28 937.5 | 12.5 |
| | Dez | 1 824.3 | 12 034.9 | 2 492.9 | 12 411.0 | 29.1 | 293.5 | 21 147.8 | 7 937.9 | 29 085.7 | 12.0 |
| **10** | Jan | 1 807.6 | 11 862.8 | 2 433.5 | 12 491.3 | 88.3 | 293.0 | 21 016.7 | 7 959.8 | 28 976.5 | 12.3 |
| | Fev | 1 793.5 | 11 671.2 | 2 420.0 | 12 561.3 | 89.2 | 292.8 | 20 849.8 | 7 978.1 | 28 827.9 | 29.8 |
| | Mar | 1 941.6 | 12 114.7 | 2 492.8 | 12 632.0 | 92.0 | 296.8 | 21 033.5 | 8 536.5 | 29 569.9 | 30.2 |
| | Abr | 1 890.6 | 11 585.6 | 2 479.7 | 12 817.5 | 100.1 | 296.7 | 20 697.4 | 8 472.8 | 29 170.1 | 29.3 |
| | Mai | 1 795.8 | 10 937.8 | 2 427.9 | 12 904.7 | 96.7 | 296.2 | 19 997.4 | 8 461.8 | 28 459.2 | 30.4 |
| | Jun | 1 766.7 | 10 482.7 | 2 427.4 | 12 947.4 | 98.6 | 305.7 | 19 717.2 | 8 311.4 | 28 028.6 | 35.3 |
| | | 1 | 2 | 3 | 4 | 5 | 6 | 7 | 8 | 9=1+...+6=7+8 | 10 |
| | | Equity Funds | Bond Funds | Mixed Funds | Real Estate Funds | Hedge Funds | Other Funds | Open-end Funds | Closed-end Funds | Total | Memo item: Money Market Funds[3] |
| | | Investment Policy[a] | | | | | | Types of Funds[b] | | | |

(1) O valor das unidades de participação corresponde ao valor líquido global, e inclui os montantes aplicados pelo fundo de investimento acrescidos de activos diversos e abatidos de empréstimos e de passivos diversos. / The amount of the investment fund shares / units correspond to the funds' net value and include the amounts invested plus sundry assets less loans and sundry liabilities.
(2) Excluindo fundos de capital de risco. / Excluding venture capital funds.
(3) Os fundos do mercado monetário são apresentados por memória, dado que, nas estatísticas do Eurosistema, são considerados Outras Instituições Financeiras Monetárias, deste modo o valor das unidades de participação destes fundos não se encontra englobado na coluna de "Total". / The money market funds are presented as memo item due to the fact that in the statistics of the Eurosystem, they are considered Other Monetary Financial Institutions, consequently the amount of shares / units issued by this type of funds are not included in the column of "Total".

## B.8.1.1.3 APLICAÇÕES DOS FUNDOS DE INVESTIMENTO EM TÍTULOS[1]

## ASSETS OF INVESTMENT FUNDS IN SECURITIES[1]

**Por país de residência e sector institucional do emitente e tipo de título**

**By country of residence and institutional sector of the issuer and type of security**

**Posições em fim de período**

**End-of-period figures**

Fonte / Source: CMVM e Banco de Portugal / Securities Market Commission and Banco de Portugal

$10^6$ euros

| | | Títulos emitidos por residentes em Portugal | | | | | | | | | | Títulos emitidos por não residentes em Portugal | | | | | | |
|---|---|---|---|---|---|---|---|---|---|---|---|---|---|---|---|---|---|---|
| | | | | | | | | | | | | União Europeia | | | | Resto do Mundo | | Total |
| | | Instituições Financeiras Monetárias | | Outros Intermediários Financeiros e Auxiliares Financeiros | | Sociedades de Seguros e Fundos de Pensões | | Administrações Públicas | Sociedades não Financeiras e Particulares | | Total | Total | | União Monetária | | | | |
| | | Títulos de Dívida | Acções e Outras Participações[2] | Títulos de Dívida | Acções e Outras Participações[2] | Títulos de Dívida | Acções e Outras Participações[2] | Títulos de Dívida | Títulos de Dívida | Acções e Outras Participações | | Títulos de Dívida | Acções e Outras Participações[2] | Títulos de Dívida | Acções e Outras Participações[2] | Títulos de Dívida | Acções e Outras Participações[2] | |
| | | 1 | 2 | 3 | 4 | 5 | 6 | 7 | 8 | 9 | 10=1+...+9 | 11 | 12 | 13 | 14 | 15 | 16 | 17=11+12+15+16 |
| 06 | | 1 081.1 | 329.0 | 128.7 | 1 788.6 | 0.0 | 0.0 | 32.9 | 1 451.0 | 1 181.8 | 5 993.2 | 12 472.2 | 2 934.0 | 10 384.5 | 2 560.9 | 3 865.4 | 1 193.4 | 20 464.9 |
| 07 | | 1 688.5 | 168.8 | 140.6 | 1 343.2 | 0.0 | 0.0 | 42.7 | 1 080.4 | 1 497.9 | 5 962.1 | 10 301.4 | 3 138.3 | 8 813.5 | 2 735.0 | 2 786.0 | 1 348.6 | 17 574.2 |
| 08 | | 1 596.6 | 108.2 | 83.8 | 816.6 | 0.0 | 0.0 | 24.7 | 586.7 | 689.6 | 3 906.2 | 5 110.2 | 1 457.5 | 4 202.0 | 1 232.4 | 1 812.3 | 912.0 | 9 292.1 |
| 09 | Jan | 1 618.4 | 78.0 | 89.0 | 802.2 | 0.0 | 0.0 | 34.5 | 636.8 | 683.5 | 3 942.4 | 4 962.5 | 1 390.3 | 4 310.6 | 1 169.0 | 1 612.5 | 888.5 | 8 853.8 |
| | Fev | 1 576.2 | 97.9 | 95.7 | 749.4 | 0.0 | 0.0 | 41.6 | 632.1 | 673.1 | 3 865.9 | 4 874.5 | 1 295.7 | 4 242.8 | 1 080.5 | 1 522.2 | 824.0 | 8 516.5 |
| | Mar | 1 817.6 | 137.8 | 24.5 | 720.9 | 0.0 | 0.0 | 51.6 | 675.6 | 667.7 | 4 095.7 | 4 727.5 | 1 286.0 | 4 126.9 | 1 076.3 | 1 410.1 | 824.3 | 8 247.9 |
| | Abr | 1 859.9 | 195.5 | 35.0 | 727.3 | 0.0 | 0.0 | 54.6 | 650.8 | 707.4 | 4 230.3 | 4 631.8 | 1 356.2 | 4 044.6 | 1 147.8 | 1 444.8 | 869.1 | 8 302.0 |
| | Mai | 1 900.2 | 207.0 | 34.4 | 744.8 | 0.0 | 0.0 | 43.7 | 735.3 | 770.5 | 4 435.9 | 4 755.0 | 1 391.8 | 4 112.6 | 1 181.3 | 1 403.8 | 890.3 | 8 441.0 |
| | Jun | 1 971.5 | 203.0 | 51.1 | 749.7 | 0.0 | 0.0 | 56.9 | 1 015.6 | 769.2 | 4 816.9 | 4 574.9 | 1 388.2 | 3 875.4 | 1 183.2 | 1 419.8 | 894.0 | 8 276.9 |
| | Jul | 2 144.4 | 230.0 | 46.4 | 715.4 | 0.0 | 0.0 | 146.4 | 961.8 | 774.0 | 5 018.3 | 4 799.6 | 1 518.5 | 4 035.0 | 1 299.3 | 1 462.7 | 910.0 | 8 690.8 |
| | Ago | 2 293.1 | 242.7 | 46.3 | 747.7 | 0.0 | 0.0 | 75.6 | 944.9 | 838.8 | 5 188.9 | 5 117.1 | 1 546.0 | 4 212.4 | 1 335.2 | 1 612.5 | 903.9 | 9 179.5 |
| | Set | 2 307.8 | 270.0 | 33.8 | 773.3 | 0.0 | 0.0 | 62.0 | 1 021.9 | 924.6 | 5 393.3 | 5 217.8 | 1 589.5 | 4 247.2 | 1 383.1 | 1 683.8 | 995.1 | 9 486.2 |
| | Out | 2 456.1 | 276.9 | 35.6 | 802.5 | 0.0 | 0.0 | 123.6 | 1 003.9 | 895.1 | 5 593.7 | 5 404.2 | 1 574.4 | 4 347.6 | 1 362.9 | 1 649.6 | 981.8 | 9 609.9 |
| | Nov | 2 625.1 | 262.4 | 33.7 | 830.1 | 0.0 | 0.0 | 125.3 | 1 029.9 | 892.0 | 5 798.5 | 5 444.0 | 1 575.0 | 4 342.9 | 1 358.3 | 1 623.5 | 1 027.5 | 9 670.0 |
| | Dez | 2 602.8 | 265.1 | 28.6 | 776.9 | 0.0 | 0.0 | 83.4 | 870.9 | 859.1 | 5 486.7 | 5 403.3 | 1 628.1 | 4 263.5 | 1 399.9 | 1 592.3 | 1 109.6 | 9 733.3 |
| 10 | Jan | 2 666.6 | 245.5 | 28.7 | 781.5 | 0.0 | 0.0 | 43.9 | 772.6 | 854.1 | 5 392.8 | 5 713.7 | 1 669.8 | 4 560.4 | 1 423.0 | 1 509.8 | 1 111.8 | 10 005.0 |
| | Fev | 2 720.9 | 231.2 | 28.5 | 787.6 | 0.0 | 0.0 | 143.7 | 748.4 | 819.2 | 5 479.5 | 5 541.6 | 1 635.5 | 4 561.6 | 1 386.0 | 1 500.5 | 1 168.2 | 9 845.7 |
| | Mar | 2 716.4 | 257.4 | 23.9 | 759.0 | 0.0 | 0.0 | 142.1 | 659.8 | 849.6 | 5 408.3 | 5 934.2 | 1 740.6 | 4 896.5 | 1 473.1 | 1 613.8 | 1 307.1 | 10 595.7 |
| | Abr | 2 677.1 | 221.4 | 23.6 | 738.4 | 0.0 | 0.0 | 156.8 | 634.1 | 788.1 | 5 239.5 | 5 504.2 | 1 703.4 | 4 540.1 | 1 437.9 | 1 569.6 | 1 365.7 | 10 142.9 |
| | Mai | 2 534.9 | 197.6 | 23.7 | 718.4 | 0.0 | 0.0 | 181.0 | 543.4 | 777.6 | 4 976.7 | 5 266.4 | 1 665.4 | 4 375.7 | 1 409.1 | 1 515.3 | 1 361.5 | 9 808.7 |
| | Jun | 2 487.4 | 198.9 | 23.4 | 735.4 | 0.0 | 0.0 | 268.3 | 492.6 | 763.5 | 4 969.5 | 5 047.6 | 1 672.0 | 4 204.7 | 1 421.8 | 1 522.5 | 1 348.6 | 9 590.7 |
| | | 1 | 2 | 3 | 4 | 5 | 6 | 7 | 8 | 9 | 10=1+...+9 | 11 | 12 | 13 | 14 | 15 | 16 | 17=11+12+15+16 |
| | | Securities other than shares | Shares and other equity[2] | Securities other than shares | Shares and other equity[2] | Securities other than shares | Shares and other equity[2] | Securities other than shares | Securities other than shares | Shares and other equity | Total | Securities other than shares | Shares and other equity[2] | Securities other than shares | Shares and other equity[2] | Securities other than shares | Shares and other equity[2] | Total |
| | | Monetary Financial Institutions | | Other Financial Intermediaries and Financial Intermediaries | | Insurance Corporations and Pension funds | | General Govern-ment | Non-financial Corporations and Households | | | Total | | Monetary Union | | Rest of the World | | |
| | | Securities issued by residents in Portugal | | | | | | | | | | European Union | | | | | | |
| | | | | | | | | | | | | Securities issued by non-residents in Portugal | | | | | | |

(1) Excluindo fundos do mercado monetário que, nas estatísticas do Eurosistema, são considerados Outras Instituições Financeiras Monetárias, e fundos de capital de risco. / Excluding money market funds, which in the statistics of the Eurosystem are considered as Other Monetary Financial Institutions, and venture capital funds.
(2) Incluindo unidades de participação. / Including investment funds shares / units.

## B.8.1.1.4 RESPONSABILIDADES DOS FUNDOS DE INVESTIMENTO POR UNIDADES DE PARTICIPAÇÃO EMITIDAS[1]

## LIABILITIES OF INVESTMENT FUNDS BY UNITS ISSUED[1]

**Por país de residência e sector institucional do investidor**

**By country of residence and institutional sector of the investor**

**Posições em fim de período**

**End-of-period figures**

Fonte / Source: CMVM e Banco de Portugal / Securities Market Commission and Banco de Portugal

$10^6$ euros

| | | Investidores residentes em Portugal | | | | | | | Investidores não residentes em Portugal | | | | Total |
|---|---|---|---|---|---|---|---|---|---|---|---|---|---|
| | | | | | | | | | União Europeia | | Resto do Mundo | Total | |
| | | Instituições Financeiras Monetárias | Outros Intermediários Financeiros e Auxiliares | Sociedades de Seguros e Fundos de Pensões | Administrações Públicas | Sociedades não Financeiras | Particulares | Total | Total | União Monetária | | | |
| | | 1 | 2 | 3 | 4 | 5 | 6 | 7=1+...+6 | 8 | 9 | 10 | 11=8+10 | 12=7+11 |
| 06 | | 2 635.0 | 1 968.6 | 2 254.7 | 252.1 | 2 266.5 | 27 137.6 | 36 514.4 | 1 497.2 | 587.7 | 631.7 | 2 128.8 | 38 643.2 |
| 07 | | 2 976.6 | 1 350.3 | 2 907.1 | 270.2 | 2 415.0 | 24 526.3 | 34 445.5 | 1 340.1 | 529.4 | 538.0 | 1 878.1 | 36 323.6 |
| 08 | | 4 100.6 | 860.0 | 4 223.6 | 382.5 | 1 995.2 | 13 028.8 | 24 590.6 | 493.5 | 327.6 | 446.4 | 939.8 | 25 530.5 |
| 09 | Jan | 4 005.0 | 844.8 | 4 194.3 | 375.9 | 1 936.5 | 12 740.6 | 24 097.1 | 534.2 | 371.3 | 437.6 | 971.8 | 25 068.9 |
| | Fev | 4 112.7 | 800.5 | 4 139.7 | 372.9 | 1 891.8 | 12 255.1 | 23 572.7 | 525.0 | 364.0 | 430.0 | 955.0 | 24 527.7 |
| | Mar | 4 001.2 | 772.9 | 4 070.4 | 372.8 | 1 862.4 | 12 554.0 | 23 633.8 | 543.8 | 369.0 | 431.9 | 975.7 | 24 609.5 |
| | Abr | 4 001.0 | 771.6 | 4 157.4 | 368.1 | 1 885.5 | 12 749.9 | 23 933.4 | 542.0 | 364.8 | 432.0 | 974.0 | 24 907.3 |
| | Mai | 4 142.3 | 782.6 | 4 187.4 | 365.7 | 1 973.7 | 13 020.1 | 24 471.8 | 544.0 | 370.3 | 440.5 | 984.5 | 25 456.3 |
| | Jun | 4 277.8 | 776.3 | 4 164.7 | 364.3 | 1 990.4 | 13 150.0 | 24 723.5 | 592.2 | 346.1 | 454.9 | 1 047.1 | 25 770.6 |
| | Jul | 4 337.2 | 739.3 | 4 241.4 | 366.9 | 2 038.7 | 13 722.4 | 25 445.9 | 620.3 | 375.0 | 459.9 | 1 080.2 | 26 526.1 |
| | Ago | 4 540.0 | 774.3 | 4 263.2 | 366.0 | 2 057.5 | 14 217.9 | 26 218.8 | 587.7 | 349.4 | 463.7 | 1 051.4 | 27 270.2 |
| | Set | 4 506.2 | 791.2 | 4 410.0 | 364.8 | 2 113.5 | 14 738.8 | 26 924.5 | 614.1 | 366.4 | 468.8 | 1 082.9 | 28 007.4 |
| | Out | 4 407.3 | 881.8 | 4 419.8 | 368.7 | 2 111.2 | 15 046.4 | 27 235.3 | 617.5 | 360.1 | 471.6 | 1 089.1 | 28 324.4 |
| | Nov | 4 410.3 | 989.2 | 4 461.8 | 368.3 | 2 166.5 | 15 439.6 | 27 835.7 | 622.8 | 364.7 | 479.0 | 1 101.8 | 28 937.5 |
| | Dez | 4 656.0 | 944.7 | 4 471.8 | 372.5 | 2 026.7 | 15 528.4 | 28 000.2 | 609.8 | 341.9 | 475.8 | 1 085.6 | 29 085.7 |
| 10 | Jan | 4 750.9 | 969.1 | 4 400.5 | 372.4 | 2 081.0 | 15 379.5 | 27 953.3 | 549.3 | 282.1 | 473.9 | 1 023.2 | 28 976.5 |
| | Fev | 4 734.2 | 941.3 | 4 208.2 | 376.8 | 2 050.2 | 15 468.1 | 27 778.8 | 579.7 | 300.7 | 469.4 | 1 049.1 | 28 827.9 |
| | Mar | 4 719.4 | 887.9 | 4 336.9 | 377.1 | 2 047.1 | 16 123.0 | 28 491.3 | 604.0 | 316.7 | 474.6 | 1 078.6 | 29 569.9 |
| | Abr | 4 671.6 | 877.9 | 4 283.4 | 431.0 | 1 989.5 | 15 777.0 | 28 030.3 | 664.9 | 377.4 | 474.9 | 1 139.8 | 29 170.1 |
| | Mai | 4 488.8 | 832.3 | 4 217.2 | 421.0 | 1 979.1 | 15 416.3 | 27 354.7 | 651.8 | 378.8 | 452.7 | 1 104.5 | 28 459.2 |
| | Jun | 4 394.2 | 838.3 | 4 250.4 | 427.1 | 1 954.9 | 15 071.5 | 26 936.4 | 647.7 | 375.0 | 444.5 | 1 092.2 | 28 028.6 |
| | | 1 | 2 | 3 | 4 | 5 | 6 | 7=1+...+6 | 8 | 9 | 10 | 11=8+10 | 12=7+11 |
| | | Monetary Financial Institutions | Other Financial Intermediaries and Financial Intermediaries | Insurance Corporations and Pension Funds | General Government | Non-financial Corporations | Households | Total | Total | Monetary Union | Rest of the World | Total | Total |
| | | | | | | | | | European Union | | | | |
| | | Investors residents in Portugal | | | | | | | Investors non-residents in Portugal | | | | |

(1) Excluindo fundos do mercado monetário que, nas estatísticas do Eurosistema, são considerados Outras Instituições Financeiras Monetárias, e fundos de capital de risco. / Excluding money market funds, which in the statistics of the Eurosystem are considered as Other Monetary Financial Institutions, and venture capital funds.

## B.8.1.2.1 TRANSACÇÕES DOS FUNDOS DE INVESTIMENTO[1]

## TRANSACTIONS OF INVESTMENT FUNDS[1]

**Por tipo de instrumento**

**By type of instrument**

**Transacções líquidas mensais[2]**

**Monthly net transactions[2]**

Fonte / Source: CMVM e Banco de Portugal / Securities Market Commission and Banco de Portugal

$10^6$ euros

| | | Activo | | | | | | Passivo | | | |
|---|---|---|---|---|---|---|---|---|---|---|---|
| | | Depósitos | Títulos de dívida | Acções e outras participações (excluindo unidades de participação de FI) | Unidades de participação | Activos não financeiros[3] | Outros activos[4] | Empréstimos | Unidades de participação | Outros passivos[5] | Total |
| | | 1 | 2 | 3 | 4 | 5 | 6 | 7 | 8 | 9 | 10=1+...+6=7+...+9 |
| 09 | Jan | -83.1 | -221.8 | -60.0 | -60.3 | 42.0 | 25.8 | 50.1 | -403.6 | -4.0 | -357.4 |
| | Fev | -139.1 | -128.8 | -12.0 | -70.5 | 56.2 | 31.2 | 22.7 | -313.3 | 27.6 | -263.0 |
| | Mar | 55.6 | 28.2 | 48.8 | -27.1 | 33.9 | 11.9 | 63.7 | 132.4 | -44.8 | 151.4 |
| | Abr | -55.3 | -7.4 | 21.3 | -3.3 | 57.6 | -45.8 | 46.4 | 104.2 | -183.6 | -33.0 |
| | Mai | 198.0 | 181.8 | 58.9 | 7.2 | 64.6 | 100.8 | 14.2 | 415.2 | 181.9 | 611.3 |
| | Jun | 42.8 | 195.5 | 30.6 | 16.7 | 71.0 | -50.3 | -105.7 | 456.5 | -44.4 | 306.4 |
| | Jul | 165.6 | 399.6 | 9.9 | 6.4 | 81.3 | -35.1 | 84.3 | 587.7 | -44.4 | 627.6 |
| | Ago | 42.7 | 497.0 | 22.2 | 24.0 | 11.6 | 61.4 | -45.5 | 614.4 | 90.0 | 658.9 |
| | Set | 151.2 | 200.3 | 94.6 | 24.7 | 67.7 | -68.9 | -14.2 | 526.8 | -42.9 | 469.6 |
| | Out | -3.0 | 306.8 | -7.2 | 41.1 | 32.4 | 11.8 | 30.1 | 351.8 | 0.2 | 382.0 |
| | Nov | 350.8 | 207.5 | 36.9 | 17.3 | 35.2 | -11.5 | -6.9 | 600.1 | 43.0 | 636.2 |
| | Dez | 372.9 | -295.0 | 53.7 | -58.2 | 210.3 | -37.9 | 110.6 | 56.2 | 79.1 | 245.8 |
| 10 | Jan | -294.0 | 110.0 | 131.7 | 16.6 | 21.3 | -7.6 | -38.6 | -28.9 | 45.6 | -21.9 |
| | Fev | -153.6 | -56.4 | -8.2 | 16.4 | 46.6 | -11.5 | -2.8 | -145.3 | -18.7 | -166.7 |
| | Mar | 226.1 | 360.8 | 78.1 | -17.1 | 102.3 | -117.0 | 224.1 | 461.8 | -52.8 | 633.1 |
| | Abr | 20.3 | -469.7 | -11.4 | -28.1 | 118.9 | 299.7 | 253.0 | -312.9 | -10.2 | -70.2 |
| | Mai | -61.9 | -437.2 | 49.4 | -21.4 | -6.3 | -287.6 | -187.8 | -554.8 | -22.5 | -765.0 |
| | Jun | -260.3 | -172.4 | -19.4 | 36.6 | 13.8 | 12.8 | 23.4 | -388.5 | -23.7 | -388.9 |

| | 1 | 2 | 3 | 4 | 5 | 6 | 7 | 8 | 9 | 10=1+...+6=7+...+9 |
|---|---|---|---|---|---|---|---|---|---|---|
| | Deposits | Securities other than shares | Shares and other equity (excluding IF shares/units) | Investment fund shares/units | Non-financial assets[3] | Other assets[4] | Loans | Investment fund shares/units | Other liabilities[5] | Total |
| | Assets | | | | | | Liabilities | | | |

(1) Excluindo fundos do mercado monetário que, nas estatísticas do Eurosistema, são considerados Outras Instituições Financeiras Monetárias, e fundos de capital de risco. / Excluding money market funds, which in the statistics of the Eurosystem are considered as Other Monetary Financial Institutions, and venture capital funds.
(2) Transacções correspondem ao total das aquisições abatido do total das vendas. / Transactions correspond to the total of acquisitions net of the total of sales.
(3) Os Activos não financeiros correspondem, principalmente, às aplicações de fundos de investimento imobiliário em imóveis. / The non-financial assets correspond mostly to the assets held by real estate funds in real estate.
(4) Os Outros activos incluem as aplicações em derivados e activos diversos. / The Other assets include financial derivatives and remaining assets.
(5) Os Outros passivos incluem as responsabilidades em derivados e passivos diversos. / The Other liabilities include liabilities in financial derivatives and remaining liabilities.

## B.8.1.2.2 TRANSACÇÕES DOS FUNDOS DE INVESTIMENTO EM TÍTULOS[1]

## TRANSACTIONS OF INVESTMENT FUNDS IN SECURITIES[1]

**Por país de residência e sector institucional do emitente e tipo de título**

**By country of residence and institutional sector and type of security**

**Transacções líquidas mensais[2]**

**Monthly net transactions[2]**

Fonte / Source: CMVM e Banco de Portugal / Securities Market Commission and Banco de Portugal

$10^6$ euros

| | | Títulos emitidos por residentes em Portugal | | | | | | | | | | Títulos emitidos por não residentes em Portugal | | | | | | |
|---|---|---|---|---|---|---|---|---|---|---|---|---|---|---|---|---|---|---|
| | | | | | | | | | | | | União Europeia | | | | Resto do Mundo | | Total |
| | | Instituições Financeiras Monetárias | | Outros Intermediários Financeiros e Auxiliares Financeiros | | Sociedades de Seguros e Fundos de Pensões | | Administrações Públicas | Sociedades não Financeiras e Particulares | | Total | Total | | União Monetária | | | | |
| | | Títulos de Dívida | Acções e Outras Participações[3] | Títulos de Dívida | Acções e Outras Participações[3] | Títulos de Dívida | Acções e Outras Participações[3] | Títulos de Dívida | Títulos de Dívida | Acções e Outras Participações | | Títulos de Dívida | Acções e Outras Participações[3] | Títulos de Dívida | Acções e Outras Participações[3] | Títulos de Dívida | Acções e Outras Participações[3] | |
| | | 1 | 2 | 3 | 4 | 5 | 6 | 7 | 8 | 9 | 10=1+...+9 | 11 | 12 | 13 | 14 | 15 | 16 | 17=11+12+15+16 |
| 09 | Jan | 7.9 | -11.4 | 3.4 | -7.1 | 0.0 | 0.0 | 9.9 | 51.1 | -20.3 | 33.5 | -183.6 | -40.5 | -162.8 | -38.9 | -110.5 | -41.0 | -375.6 |
| | Fev | -39.6 | 29.5 | 5.8 | -42.5 | 0.0 | 0.0 | 7.1 | -3.2 | 3.8 | -39.2 | -27.4 | -37.8 | -17.1 | -39.0 | -71.4 | -35.5 | -172.1 |
| | Mar | 243.6 | 77.4 | -70.5 | -24.0 | 0.0 | 0.0 | 9.4 | 44.8 | -24.8 | 256.0 | -106.1 | -4.3 | -80.8 | -8.3 | -93.1 | -2.6 | -206.1 |
| | Abr | 35.4 | 22.8 | 10.5 | 0.0 | 0.0 | 0.0 | 3.0 | -30.0 | 2.0 | 43.8 | -66.8 | 3.5 | -65.4 | 13.0 | 40.5 | -10.4 | -33.2 |
| | Mai | 33.6 | -2.1 | -0.7 | 10.8 | 0.0 | 0.0 | -10.5 | 82.3 | 46.8 | 160.1 | 129.6 | 11.1 | 64.1 | 11.9 | -52.5 | -0.4 | 87.8 |
| | Jun | 67.6 | 5.0 | 16.7 | 16.5 | 0.0 | 0.0 | 13.2 | 248.0 | 6.9 | 373.9 | -74.0 | 4.1 | -146.5 | 6.6 | -76.0 | 14.8 | -131.0 |
| | Jul | 165.9 | 1.0 | -5.0 | -33.9 | 0.0 | 0.0 | 89.0 | -68.1 | -2.3 | 146.7 | 189.1 | 77.8 | 131.0 | 70.5 | 28.6 | -26.3 | 269.2 |
| | Ago | 137.6 | -1.1 | -0.3 | 34.5 | 0.0 | 0.0 | -70.8 | 1.0 | 27.5 | 128.3 | 291.9 | -1.5 | 168.3 | 9.9 | 137.6 | -13.1 | 414.8 |
| | Set | 3.5 | 11.2 | -12.6 | 20.3 | 0.0 | 0.0 | -13.5 | 72.9 | 44.1 | 125.8 | 91.5 | 18.3 | 33.6 | 21.1 | 58.4 | 25.5 | 193.8 |
| | Out | 142.6 | 0.9 | 1.5 | 37.9 | 0.0 | 0.0 | 61.5 | -17.1 | -22.2 | 205.1 | 156.4 | 13.8 | 90.8 | 8.9 | -38.1 | 3.5 | 135.6 |
| | Nov | 161.8 | 5.4 | -2.0 | 26.4 | 0.0 | 0.0 | 1.5 | 38.0 | -1.7 | 229.4 | 38.8 | 0.5 | -7.4 | -5.4 | -30.6 | 23.6 | 32.3 |
| | Dez | -22.7 | 9.0 | -4.9 | -35.9 | 0.0 | 0.0 | -41.4 | -168.9 | -8.6 | -273.3 | -21.0 | 5.8 | -58.5 | 3.1 | -36.2 | 25.2 | -26.2 |
| 10 | Jan | 51.3 | 0.1 | 0.0 | -2.8 | 0.0 | 0.0 | -39.4 | -89.0 | 14.6 | -65.3 | 278.1 | 72.8 | 275.6 | 54.0 | -90.9 | 63.6 | 323.7 |
| | Fev | 52.8 | 14.0 | -0.3 | 5.4 | 0.0 | 0.0 | 99.6 | -24.3 | -6.7 | 140.5 | -179.7 | -23.7 | -5.4 | -27.3 | -4.5 | 19.3 | -188.7 |
| | Mar | -17.6 | 6.1 | -4.6 | -41.9 | 0.0 | 0.0 | -1.8 | -91.4 | -1.8 | -153.1 | 374.7 | 30.9 | 322.9 | 27.3 | 101.5 | 67.7 | 574.8 |
| | Abr | -14.3 | -9.7 | 0.0 | -19.9 | 0.0 | 0.0 | 17.6 | -21.8 | -19.3 | -67.5 | -413.9 | -23.9 | -335.5 | -19.3 | -37.3 | 33.3 | -441.7 |
| | Mai | -124.7 | 1.1 | -0.2 | -13.9 | 0.0 | 0.0 | 23.0 | -90.3 | 9.2 | -195.6 | -204.1 | 22.7 | -139.2 | 26.5 | -41.0 | 8.8 | -213.6 |
| | Jun | -46.6 | -2.6 | -0.1 | 21.0 | 0.0 | 0.0 | 88.0 | -47.5 | -23.9 | -11.6 | -180.9 | 16.3 | -137.1 | 22.4 | 14.6 | 6.4 | -143.6 |

| | 1 | 2 | 3 | 4 | 5 | 6 | 7 | 8 | 9 | 10=1+...+9 | 11 | 12 | 13 | 14 | 15 | 16 | 17=11+12+15+16 |
|---|---|---|---|---|---|---|---|---|---|---|---|---|---|---|---|---|---|
| | Securities other than shares | Shares and other equity[3] | Securities other than shares | Shares and other equity[3] | Securities other than shares | Shares and other equity[3] | Securities other than shares | Securities other than shares | Shares and other equity | Total | Securities other than shares | Shares and other equity[3] | Securities other than shares | Shares and other equity[3] | Securities other than shares | Shares and other equity[3] | Total |
| | Monetary Financial Institutions | | Other Financial Intermediaries and Financial Intermediaries | | Insurance Corporations and Pension Funds | | General Government | Non-financial Corporations and Households | | | Total | | Monetary Union | | Rest of the world | | |
| | Securities issued by residents in Portugal | | | | | | | | | | European Union | | | | | | |
| | | | | | | | | | | | Securities issued by non-residents in Portugal | | | | | | |

(1) Excluindo fundos do mercado monetário que, nas estatísticas do Eurosistema, são considerados Outras Instituições Financeiras Monetárias, e fundos de capital de risco. / Excluding money market funds, which in the statistics of the Eurosystem are considered as Other Monetary Financial Institutions, and venture capital funds.
(2) Transacções correspondem ao total das aquisições abatido do total das vendas./Transactions correspond to the total of acquisitions net of the total of sales.
(3) Incluindo unidades de participação. / Including investment funds shares / units.

## B.8.2.1.1 BALANÇO DOS OUTROS INTERMEDIÁRIOS FINANCEIROS[(a)*] (EXCEPTO FUNDOS DE INVESTIMENTO)

## BALANCE SHEET OF OTHER FINANCIAL INTERMEDIARIES[(a)*] (EXCLUDING MUTUAL FUNDS)

**Saldos em fim de semestre**

**End-of-semester figures**

Fonte / Source: CMVM e Banco de Portugal / Securities Market Commission and Banco de Portugal

$10^6$ euros

| | | Activos | | | | Passivos | | | | | Total |
|---|---|---|---|---|---|---|---|---|---|---|---|
| | | Activos sob a forma de depósitos e outras aplicações similares | Títulos em carteira[(1)] | Créditos concedidos[(1)] | Activos diversos | Passivos sob a forma de empréstimos e outros recursos similares | Empréstimos subordinados | Obrigações (excepto subordinadas) e outros títulos de rendimento fixo | Capital e reservas | Passivos diversos | |
| | | 1 | 2 | 3 | 4 | 5 | 6 | 7 | 8 | 9 | 10=1+...+4=5+...+9 |
| 99 | Jun | 1 028.9 | 5 900.7 | 8 413.4 | 1 299.2 | 5 000.7 | 261.8 | 2 123.9 | 5 889.7 | 3 366.0 | 16 642.2 |
| | Dez | 1 106.4 | 5 713.1 | 9 832.9 | 1 148.7 | 6 014.5 | 338.0 | 2 321.8 | 6 999.9 | 2 126.8 | 17 801.0 |
| 00 | Jun | 1 455.3 | 5 580.6 | 10 256.4 | 1 608.4 | 6 561.4 | 327.8 | 2 298.1 | 6 861.7 | 2 851.8 | 18 900.6 |
| | Dez | 1 153.3 | 6 690.9 | 11 205.0 | 1 279.8 | 7 566.1 | 467.6 | 2 141.2 | 8 226.0 | 1 928.1 | 20 329.0 |
| 01 | Jun | 1 237.4 | 7 588.7 | 13 430.8 | 1 785.9 | 9 589.0 | 468.5 | 2 073.6 | 9 179.3 | 2 732.5 | 24 042.9 |
| | Dez | 1 259.7 | 9 027.7 | 15 762.3 | 1 115.9 | 9 316.3 | 631.4 | 2 180.3 | 12 955.7 | 2 082.0 | 27 165.6 |
| 02 | Jun | 1 042.2 | 10 063.0 | 16 082.5 | 1 717.2 | 9 002.8 | 2 446.2 | 2 017.4 | 12 550.1 | 2 888.4 | 28 904.9 |
| | Dez | 1 116.1 | 9 624.3 | 16 711.3 | 1 229.5 | 8 469.1 | 2 358.6 | 1 700.3 | 14 389.8 | 1 763.5 | 28 681.1 |
| 03 | Jun | 1 088.7 | 9 380.7 | 16 409.6 | 1 877.4 | 8 316.5 | 1 654.4 | 1 708.4 | 14 547.2 | 2 529.9 | 28 756.4 |
| | Dez | 811.6 | 12 647.9 | 24 995.4 | 2 836.0 | 8 178.5 | 1 590.3 | 3 141.2 | 26 546.3 | 1 834.5 | 41 290.9 |
| 04 | Jun | 1 053.9 | 13 547.8 | 24 857.5 | 3 560.7 | 8 755.3 | 1 576.3 | 3 012.8 | 26 775.0 | 2 900.6 | 43 019.9 |
| | Dez | 1 462.8 | 16 423.9 | 31 367.4 | 2 870.2 | 10 737.8 | 1 570.0 | 3 947.3 | 33 272.1 | 2 597.0 | 52 124.3 |
| 05 | Jun | 1 679.2 | 15 474.9 | 32 893.8 | 2 414.2 | 10 577.8 | 1 587.5 | 4 574.9 | 33 541.8 | 2 180.1 | 52 462.1 |
| | Dez | 2 045.2 | 16 174.5 | 38 147.3 | 2 839.8 | 11 191.6 | 1 583.1 | 7 320.9 | 36 842.1 | 2 269.0 | 59 206.7 |
| 06 | Jun | 2 261.5 | 17 986.8 | 37 877.5 | 2 419.9 | 11 419.0 | 1 478.4 | 7 694.7 | 37 642.2 | 2 311.4 | 60 545.7 |
| | Dez | 2 564.9 | 19 456.4 | 42 703.8 | 4 268.1 | 13 499.9 | 409.4 | 9 918.6 | 43 037.6 | 2 127.7 | 68 993.2 |
| 07 | Jun | 2 809.9 | 19 938.3 | 44 473.9 | 3 494.4 | 14 044.3 | 477.4 | 10 014.2 | 44 236.3 | 1 944.3 | 70 716.5 |
| | Dez | 3 278.7 | 20 331.4 | 48 275.1 | 4 413.2 | 15 513.6 | 441.8 | 11 964.4 | 46 391.9 | 1 986.6 | 76 298.3 |
| 08 | Jun | 3 237.5 | 20 938.2 | 51 019.3 | 4 067.9 | 16 191.0 | 456.8 | 13 297.2 | 47 244.6 | 2 073.2 | 79 262.9 |
| | Dez | 4 449.0 | 19 497.9 | 55 708.2 | 3 784.0 | 14 298.7 | 459.8 | 13 882.5 | 52 676.4 | 2 121.6 | 83 439.0 |
| 09 | Jun | 5 017.6 | 21 150.6 | 62 862.3 | 3 870.1 | 16 019.9 | 457.9 | 17 198.6 | 57 300.3 | 1 923.8 | 92 900.7 |
| | Dez | 4 619.1 | 21 418.4 | 63 619.9 | 3 526.6 | 16 813.1 | 362.8 | 18 697.4 | 55 449.0 | 1 861.7 | 93 184.0 |
| | | 1 | 2 | 3 | 4 | 5 | 6 | 7 | 8 | 9 | 10=1+...+4=5+...+9 |
| | | Deposits and other similar investments | Securities[(1)] | Loans and advances[(1)] | Other assets | Loans and other similar resources | Subordinated loans | Bonds (excluding subordinated bonds) and other fixed-income securities | Capital and reserves | Other liabilities | Total |
| | | Assets | | | | Liabilities | | | | | |

* As séries apresentadas foram afectadas pelas alterações do normativo contabilístico de Janeiro 1999 e Janeiro 2005./ The change of the accounting framework as of January 1999 and as of January 2005 affected the series presented.

(1) A partir de Março de 1999 é possível distinguir a parcela referente a empréstimos subordinados e a suprimentos, anteriormente classificados em "Títulos em carteira". /From March1999 onwards is possible to distinguish the amount related with subordinated loans, up to that time this was classified in the item "Securities".

## B.8.2.1.2 BALANÇO DOS AUXILIARES FINANCEIROS[(a)*]

## BALANCE SHEET OF FINANCIAL AUXILIARIES[(a)*]

**Saldos em fim de trimestre**

**End-of-quarter figures**

Fonte / Source: Banco de Portugal

$10^6$ euros

| | | Activos | | | | Passivos | | | | | Total |
|---|---|---|---|---|---|---|---|---|---|---|---|
| | | Activos sob a forma de depósitos e outras aplicações similares | Títulos em carteira | Créditos concedidos | Activos diversos | Passivos sob a forma de empréstimos e outros recursos similares | Empréstimos subordinados | Obrigações (excepto subordinadas) e outros títulos de rendimento fixo | Capital e reservas | Passivos diversos | |
| | | 1 | 2 | 3 | 4 | 5 | 6 | 7 | 8 | 9 | 10=1+...+4=5+...+9 |
| 04 | Dez | 305.8 | 760.3 | 159.5 | 650.0 | 23.0 | 1.5 | 0.0 | 1 588.2 | 262.9 | 1 875.6 |
| 05 | Mar | 326.2 | 761.2 | 159.6 | 544.0 | 23.5 | 3.0 | 0.0 | 1 609.3 | 155.3 | 1 791.0 |
| | Jun | 301.6 | 761.4 | 160.9 | 550.7 | 25.1 | 3.0 | 0.0 | 1 605.5 | 140.9 | 1 774.6 |
| | Set | 313.0 | 761.5 | 165.4 | 587.0 | 23.8 | 2.8 | 0.0 | 1 630.3 | 170.1 | 1 827.0 |
| | Dez | 328.3 | 764.8 | 167.5 | 575.5 | 22.3 | 3.7 | 0.0 | 1 659.0 | 151.0 | 1 836.0 |
| 06 | Mar | 351.4 | 768.0 | 165.3 | 581.9 | 27.3 | 3.1 | 0.6 | 1 635.3 | 200.3 | 1 866.6 |
| | Jun | 323.6 | 793.9 | 159.6 | 607.6 | 23.6 | 3.6 | 0.2 | 1 672.1 | 185.3 | 1 884.8 |
| | Set | 341.4 | 812.1 | 159.3 | 583.5 | 22.8 | 4.5 | 0.1 | 1 727.3 | 141.7 | 1 896.3 |
| | Dez | 367.7 | 843.3 | 161.3 | 611.9 | 25.4 | 4.5 | 0.0 | 1 787.0 | 167.5 | 1 984.3 |
| 07 | Mar | 387.2 | 847.2 | 161.3 | 611.6 | 24.8 | 4.6 | 0.0 | 1 769.4 | 208.5 | 2 007.3 |
| | Jun | 382.0 | 843.5 | 155.2 | 635.5 | 63.0 | 4.6 | 0.0 | 1 760.3 | 188.2 | 2 016.1 |
| | Set | 423.4 | 843.4 | 156.2 | 646.6 | 51.2 | 1.4 | 0.1 | 1 798.5 | 218.4 | 2 069.6 |
| | Dez | 434.3 | 908.4 | 152.2 | 613.8 | 24.7 | 4.5 | 0.1 | 1 900.9 | 178.5 | 2 108.7 |
| 08 | Mar | 440.8 | 924.7 | 151.3 | 607.1 | 24.7 | 4.4 | 0.2 | 1 840.8 | 253.9 | 2 124.0 |
| | Jun | 376.6 | 937.7 | 131.9 | 630.2 | 25.4 | 4.3 | 6.0 | 1 831.8 | 209.0 | 2 076.5 |
| | Set | 407.5 | 948.2 | 131.9 | 627.4 | 23.5 | 4.3 | 6.0 | 1 876.7 | 204.5 | 2 114.9 |
| | Dez | 500.2 | 985.4 | 143.7 | 627.8 | 9.9 | 4.7 | 6.0 | 2 058.9 | 177.6 | 2 257.2 |
| 09 | Mar | 498.5 | 1 037.9 | 144.2 | 576.9 | 11.4 | 6.4 | 6.0 | 2 066.4 | 167.2 | 2 257.5 |
| | Jun | 459.4 | 1 037.6 | 144.1 | 586.6 | 11.1 | 7.5 | 5.9 | 2 058.2 | 145.0 | 2 227.7 |
| | Set | 455.3 | 1 036.0 | 144.0 | 606.5 | 13.3 | 8.6 | 5.9 | 2 061.6 | 152.4 | 2 241.8 |
| | Dez | 504.4 | 1 032.6 | 121.8 | 624.6 | 12.6 | 12.2 | 8.0 | 2 087.5 | 163.1 | 2 283.4 |
| 10 | Mar | 538.0 | 1 033.6 | 122.6 | 605.0 | 11.0 | 12.3 | 8.0 | 2 058.1 | 209.7 | 2 299.2 |
| | | 1 | 2 | 3 | 4 | 5 | 6 | 7 | 8 | 9 | 10=1+...+4=5+...+9 |
| | | Deposits and other similar investments | Securities | Loans and advances | Other assets | Loans and other similar resources | Subordinated loans | Bonds (excluding subordinated bonds) and other fixed-income securities | Capital and reserves | Other liabilities | Total |
| | | Assets | | | | Liabilities | | | | | |

* As séries apresentadas foram afectadas pelas alterações do normativo contabilístico de Janeiro 1999 e Janeiro 2005./ The change of the accounting framework as of January 1999 and as of January 2005 affected the series presented.

## B.8.2.2.1 ACTIVOS DE OUTROS INTERMEDIÁRIOS FINANCEIROS (EXCEPTO FUNDOS DE INVESTIMENTO) E AUXILIARES FINANCEIROS SOB A FORMA DE DEPÓSITOS E OUTRAS APLICAÇÕES SIMILARES EM INSTITUIÇÕES FINANCEIRAS[(a)*]

## DEPOSITS AND OTHER SIMILAR INVESTMENTS OF OTHER FINANCIAL INTERMEDIARIES (EXCLUDING MUTUAL FUNDS) AND FINANCIAL AUXILIARIES IN FINANCIAL INSTITUTIONS[(a)*]

**Saldos em fim de semestre** / **End-of-semester figures**

Fonte / Source: CMVM e Banco de Portugal / Securities Market Commission and Banco de Portugal

$10^6$ euros

| | | Instituições financeiras residentes | | | | | | | | | Instituições financeiras não residentes[(2)] | | | Total | | |
|---|---|---|---|---|---|---|---|---|---|---|---|---|---|---|---|---|
| | | Instituições financeiras monetárias [(1)] | | | dos quais: Depósitos à ordem | | | Instituições financeiras não monetárias | | | | | | | | |
| | | Interme-diários financeiros | Auxiliares financeiros | Total | Interme-diários financeiros | Auxiliares financeiros | Total | Interme-diários financeiros | Auxiliares finnceiros | Total | Interme-diários financeiros | Auxiliares financeiros | Total | Interme-diários financeiros | Auxiliares financeiros | Total |
| | | 1 | 2 | 3=1+2 | 4 | 5 | 6=4+5 | 7 | 8 | 9=7+8 | 10 | 11 | 12=10+11 | 13=1+7+10 | 14=2+8+11 | 15=13+14 |
| 99 | Jun | 384.8 | 183.9 | 568.7 | 194.3 | 119.1 | 313.4 | 34.0 | 30.8 | 64.8 | 610.1 | 0.2 | 610.4 | 1 028.9 | 215.0 | 1 243.9 |
| | Dez | 435.4 | 229.0 | 664.4 | 249.3 | 154.4 | 403.7 | 51.5 | 35.1 | 86.6 | 619.4 | 1.4 | 620.8 | 1 106.4 | 265.6 | 1 371.9 |
| 00 | Jun | 833.8 | 263.0 | 1 096.8 | 492.8 | 201.1 | 693.9 | 18.7 | 35.2 | 53.9 | 602.8 | 1.2 | 604.0 | 1 455.3 | 299.4 | 1 754.7 |
| | Dez | 516.4 | 271.6 | 787.9 | 345.2 | 193.8 | 538.9 | 31.4 | 29.2 | 60.6 | 605.5 | 0.6 | 606.1 | 1 153.3 | 301.4 | 1 454.6 |
| 01 | Jun | 650.1 | 247.6 | 897.6 | 501.4 | 179.9 | 681.2 | 25.9 | 24.1 | 50.0 | 561.4 | 2.0 | 563.4 | 1 237.4 | 273.7 | 1 511.1 |
| | Dez | 686.0 | 233.4 | 919.3 | 537.5 | 166.0 | 703.5 | 23.7 | 28.7 | 52.3 | 550.0 | 0.9 | 550.9 | 1 259.7 | 262.9 | 1 522.6 |
| 02 | Jun | 504.4 | 265.6 | 770.0 | 361.0 | 199.4 | 560.5 | 27.8 | 14.6 | 42.4 | 510.1 | 0.7 | 510.7 | 1 042.2 | 280.9 | 1 323.2 |
| | Dez | 588.8 | 316.7 | 905.5 | 391.7 | 206.0 | 597.7 | 18.3 | 23.2 | 41.5 | 509.0 | 2.3 | 511.3 | 1 116.1 | 342.3 | 1 458.3 |
| 03 | Jun | 603.4 | 279.0 | 882.4 | 525.7 | 168.5 | 694.2 | 12.7 | 29.3 | 42.0 | 472.6 | 3.6 | 476.2 | 1 088.7 | 311.9 | 1 400.6 |
| | Dez | 719.7 | 269.1 | 988.8 | 629.1 | 143.2 | 772.3 | 6.3 | 30.5 | 36.8 | 85.6 | 4.2 | 89.9 | 811.6 | 303.9 | 1 115.5 |
| 04 | Jun | 1 002.6 | 283.4 | 1 286.0 | 755.6 | 165.2 | 920.8 | 8.2 | 33.7 | 42.0 | 43.1 | 7.4 | 50.5 | 1 053.9 | 324.5 | 1 378.4 |
| | Dez | 1 432.8 | 263.5 | 1 696.3 | 969.2 | 124.9 | 1 094.1 | 1.9 | 37.7 | 39.7 | 28.1 | 4.6 | 32.7 | 1 462.8 | 305.8 | 1 768.6 |
| 05 | Jun | 1 500.2 | 263.9 | 1 764.1 | 1 152.3 | 131.7 | 1 284.0 | 0.0 | 32.3 | 32.3 | 179.1 | 5.3 | 184.4 | 1 679.2 | 301.6 | 1 980.8 |
| | Dez | 1 779.2 | 284.2 | 2 063.5 | 908.2 | 134.4 | 1 042.6 | 0.0 | 37.1 | 37.1 | 265.9 | 7.0 | 272.9 | 2 045.2 | 328.3 | 2 373.5 |
| 06 | Jun | 2 060.4 | 279.7 | 2 340.1 | 1 221.7 | 175.1 | 1 396.8 | 0.0 | 35.6 | 35.6 | 201.1 | 8.4 | 209.5 | 2 261.5 | 323.6 | 2 585.2 |
| | Dez | 2 261.4 | 319.7 | 2 581.1 | 1 073.8 | 180.9 | 1 254.7 | 0.0 | 39.3 | 39.3 | 303.5 | 8.7 | 312.2 | 2 564.9 | 367.7 | 2 932.6 |
| 07 | Jun | 2 373.4 | 331.4 | 2 704.8 | 1 472.8 | 207.8 | 1 680.6 | 0.0 | 39.5 | 39.5 | 436.5 | 11.2 | 447.7 | 2 809.9 | 382.0 | 3 192.0 |
| | Dez | 2 817.3 | 367.9 | 3 185.2 | 1 748.0 | 194.0 | 1 942.0 | 0.0 | 46.6 | 46.6 | 461.4 | 19.8 | 481.2 | 3 278.7 | 434.3 | 3 713.0 |
| 08 | Jun | 2 700.3 | 326.0 | 3 026.3 | 1 628.1 | 185.4 | 1 813.5 | 0.0 | 39.8 | 39.8 | 537.2 | 10.8 | 548.0 | 3 237.5 | 376.6 | 3 614.1 |
| | Dez | 3 969.9 | 442.5 | 4 412.3 | 2 735.6 | 217.1 | 2 952.7 | 0.0 | 46.0 | 46.0 | 479.1 | 11.8 | 490.9 | 4 449.0 | 500.2 | 4 949.2 |
| 09 | Jun | 4 472.9 | 405.9 | 4 878.9 | 1 409.4 | 203.7 | 1 613.2 | 0.0 | 43.7 | 43.7 | 544.7 | 9.7 | 554.4 | 5 017.6 | 459.4 | 5 477.0 |
| | Dez | 4 022.6 | 453.6 | 4 476.2 | 1 490.3 | 187.6 | 1 677.9 | 0.0 | 37.5 | 37.5 | 596.5 | 13.4 | 609.9 | 4 619.1 | 504.4 | 5 123.5 |
| | | 1 | 2 | 3=1+2 | 4 | 5 | 6=4+5 | 7 | 8 | 9=7+8 | 10 | 11 | 12=10+11 | 13=1+7+10 | 14=2+8+11 | 15=13+14 |
| | | Financial interme-diaries | Financial auxiliaries | Total | Financial interme-diaries | Financial auxiliaries | Total | Financial interme-diaries | Financial auxiliaries | Total | Financial interme-diaries | Financial auxiliaries | Total | Financial interme-diaries | Financial auxiliaries | Total |
| | | Monetary financial Institutions [(1)] | | | of which: Demand deposits | | | Non-monetary financial institutions | | | Non-resident financial institutions [(2)] | | | Total | | |
| | | Resident financial institutions | | | | | | | | | | | | | | |

* As séries apresentadas foram afectadas pelas alterações do normativo contabilístico de Janeiro 1999 e Janeiro 2005./ The change of the accounting framework as of January 1999 and as of January 2005 affected the series presented.
(1) Inclui notas e moedas denominadas em euros. / Includes notes and coins denominated in euro.
(2) Não inclui notas e moedas denominadas em euros que são consideradas uma disponibilidade face ao Banco de Portugal./ Does not include notes and coins denominated in euro, which are viewed as an asset vis-à-vis the Banco de Portugal.

## B.8.2.2.2 TÍTULOS EM CARTEIRA DE OUTROS INTERMEDIÁRIOS FINANCEIROS (EXCEPTO FUNDOS DE INVESTIMENTO) E AUXILIARES FINANCEIROS [(a)*]

## SECURITIES HELD BY OTHER FINANCIAL INTERMEDIARIES (EXCLUDING MUTUAL FUNDS) AND FINANCIAL AUXILIARIES [(a)*]

**Saldos em fim de semestre** / **End-of-semester figures**

Fonte / Source: CMVM e Banco de Portugal / Securities Market Commission and Banco de Portugal

$10^6$ euros

| | | Títulos de rendimento fixo | | | | | | Títulos de rendimento variável | | | Títulos de rendimento não especificado | | | Total | | |
|---|---|---|---|---|---|---|---|---|---|---|---|---|---|---|---|---|
| | | Residentes | | | Não residentes | | | | | | | | | | | |
| | | Interme-diários financeiros | Auxiliares financeiros | Total | Interme-diários financeiros | Auxiliares financeiros | Total | Interme-diários financeiros [(1)] | Auxiliares financeiros | Total | Interme-diários financeiros | Auxiliares financeiros | Total | Interme-diários financeiros | Auxiliares financeiros | Total |
| | | 1 | 2 | 3=1+2 | 4 | 5 | 6=4+5 | 7 | 8 | 9=7+8 | 10 | 11 | 12=10+11 | 13=1+4+7+10 | 14=2+5+8+11 | 15=13+14 |
| 99 | Jun | 68.3 | 345.5 | 413.8 | 7.9 | 140.9 | 148.8 | 5 771.5 | 6.3 | 5 777.8 | 53.0 | 0.0 | 53.0 | 5 900.7 | 492.6 | 6 393.4 |
| | Dez | 59.6 | 355.9 | 415.6 | 1.4 | 123.7 | 125.1 | 5 598.6 | 7.7 | 5 606.3 | 53.4 | 0.0 | 53.4 | 5 713.1 | 487.3 | 6 200.4 |
| 00 | Jun | 46.8 | 353.7 | 400.5 | 21.6 | 127.0 | 148.6 | 5 458.9 | 9.8 | 5 468.7 | 53.3 | 0.0 | 53.3 | 5 580.6 | 490.6 | 6 071.1 |
| | Dez | 49.3 | 358.7 | 408.0 | 8.1 | 131.6 | 139.7 | 6 581.9 | 22.8 | 6 604.7 | 51.6 | 0.0 | 51.6 | 6 690.9 | 513.1 | 7 204.0 |
| 01 | Jun | 777.8 | 277.9 | 1 055.7 | 4.9 | 263.1 | 268.1 | 6 754.2 | 21.5 | 6 775.7 | 51.8 | 0.0 | 51.8 | 7 588.7 | 562.6 | 8 151.4 |
| | Dez | 48.3 | 199.8 | 248.1 | 1.0 | 394.7 | 395.7 | 8 927.0 | 22.1 | 8 949.1 | 51.5 | 0.0 | 51.5 | 9 027.7 | 616.7 | 9 644.4 |
| 02 | Jun | 39.5 | 188.0 | 227.5 | 8.6 | 436.2 | 444.8 | 9 964.1 | 23.5 | 9 987.6 | 50.8 | 0.0 | 50.8 | 10 063.0 | 647.6 | 10 710.6 |
| | Dez | 26.3 | 152.3 | 178.6 | 5.0 | 477.2 | 482.2 | 9 587.5 | 26.4 | 9 613.9 | 5.6 | 0.0 | 5.6 | 9 624.3 | 655.9 | 10 280.2 |
| 03 | Jun | 13.3 | 124.8 | 138.1 | 42.8 | 520.0 | 562.8 | 9 289.1 | 26.6 | 9 315.6 | 35.5 | 0.0 | 35.5 | 9 380.7 | 671.4 | 10 052.1 |
| | Dez | 27.8 | 128.1 | 155.9 | 50.1 | 562.9 | 613.0 | 12 502.7 | 58.9 | 12 561.6 | 67.2 | 0.0 | 67.2 | 12 647.9 | 749.9 | 13 397.8 |
| 04 | Jun | 28.4 | 64.4 | 92.7 | 39.6 | 630.3 | 669.9 | 13 412.8 | 59.0 | 13 471.8 | 67.1 | 0.0 | 67.1 | 13 547.8 | 753.7 | 14 301.5 |
| | Dez | 20.6 | 20.0 | 40.6 | 48.5 | 697.8 | 746.3 | 16 324.8 | 42.5 | 16 367.3 | 30.0 | 0.0 | 30.0 | 16 423.9 | 760.3 | 17 184.2 |
| 05 | Jun | 20.6 | 20.4 | 41.1 | 98.4 | 697.9 | 796.3 | 15 321.5 | 43.1 | 15 364.6 | 34.3 | 0.0 | 34.3 | 15 474.9 | 761.4 | 16 236.3 |
| | Dez | 16.9 | 21.0 | 37.9 | 109.5 | 699.6 | 809.1 | 16 013.5 | 44.1 | 16 057.7 | 34.5 | 0.0 | 34.5 | 16 174.5 | 764.8 | 16 939.2 |
| 06 | Jun | 29.8 | 6.3 | 36.1 | 134.6 | 744.0 | 878.6 | 18 013.5 | 43.5 | 18 057.0 | -191.0 | 0.0 | -191.0 | 17 986.8 | 793.9 | 18 780.7 |
| | Dez | 115.9 | 7.9 | 123.8 | 60.2 | 789.8 | 850.0 | 19 595.6 | 45.5 | 19 641.2 | -315.4 | 0.1 | -315.3 | 19 456.4 | 843.3 | 20 299.7 |
| 07 | Jun | 22.5 | 11.8 | 34.3 | 86.3 | 789.7 | 876.0 | 20 366.7 | 41.7 | 20 408.4 | -537.2 | 0.2 | -537.0 | 19 938.3 | 843.5 | 20 781.7 |
| | Dez | 19.1 | 12.5 | 31.7 | 56.9 | 846.2 | 903.1 | 20 250.0 | 48.0 | 20 298.0 | 5.3 | 1.6 | 7.0 | 20 331.4 | 908.4 | 21 239.7 |
| 08 | Jun | 59.8 | 13.3 | 73.1 | 63.5 | 874.5 | 938.0 | 20 807.0 | 46.5 | 20 853.5 | 7.9 | 3.4 | 11.3 | 20 938.2 | 937.7 | 21 875.9 |
| | Dez | 9.6 | 9.9 | 19.5 | 116.5 | 919.8 | 1 036.3 | 19 370.7 | 49.8 | 19 420.5 | 1.1 | 5.8 | 7.0 | 19 497.9 | 985.4 | 20 483.3 |
| 09 | Jun | 42.2 | 11.0 | 53.2 | 455.3 | 972.1 | 1 427.4 | 20 643.9 | 49.7 | 20 693.6 | 9.2 | 4.8 | 14.1 | 21 150.6 | 1 037.6 | 22 188.2 |
| | Dez | 61.9 | 8.8 | 70.7 | 463.5 | 972.6 | 1 436.0 | 20 892.0 | 51.2 | 20 943.2 | 1.1 | 0.0 | 1.1 | 21 418.4 | 1 032.6 | 22 451.0 |
| | | 1 | 2 | 3=1+2 | 4 | 5 | 6=4+5 | 7 | 8 | 9=7+8 | 10 | 11 | 12=10+11 | 13=1+4+7+10 | 14=2+5+8+11 | 15=13+14 |
| | | Financial interme-diaries | Financial auxiliaries | Total | Financial interme-diaries | Financial auxiliaries | Total | Financial interme-diaries[(1)] | Financial auxiliaries | Total | Financial interme-diaries | Financial auxiliaries | Total | Financial interme-diaries | Financial auxiliaries | Total |
| | | Residents | | | Non-residents | | | Shares and other equity | | | Non-specified securities | | | Total | | |
| | | Securities other than shares | | | | | | | | | | | | | | |

* As séries apresentadas foram afectadas pelas alterações do normativo contabilístico de Janeiro 1999 e Janeiro 2005./ The change of the accounting framework as of January 1999 and as of January 2005 affected the series presented.
(1) A partir de Março de 1999 é possível distinguir a parcela referente a empréstimos subordinados e a suprimentos, anteriormente classificados em "Titulos em carteira"./From March 1999 onwards is possible to distinguish the amount related with subordinated loans, up to that time this was classified in the item "Securities".

## B.8.2.2.3 CRÉDITOS CONCEDIDOS POR OUTROS INTERMEDIÁRIOS FINANCEIROS (EXCEPTO FUNDOS DE INVESTIMENTO) E AUXILIARES FINANCEIROS[(a)*]

## LOANS AND ADVANCES GRANTED BY OTHER FINANCIAL INTERMEDIARIES (EXCLUDING MUTUAL FUNDS) AND FINANCIAL AUXILIARIES [(a)*]

**Saldos em fim de semestre**

**End-of-semester figures**

Fonte / Source: CMVM e Banco de Portugal / Securities Market Commission and Banco de Portugal

$10^6$ euros

| | | Créditos concedidos (excepto cobrança duvidosa) | | | | | Créditos de cobrança duvidosa | | | dos quais: | | Por memória: |
|---|---|---|---|---|---|---|---|---|---|---|---|---|
| | | Residentes | | | | | | | | | | |
| | | A curto prazo | A médio e longo prazos[(1)(2)] | Prazo não especificado[(2)] | Não residentes | Sector não especificado | Residentes | Não residentes | Sector não especificado | Concedidos por auxiliares financeiros | Total | Empréstimos cedidos em operações de titularização |
| | | 1 | 2 | 3 | 4 | 5 | 6 | 7 | 8 | 9 | 10=1+..+8 | 11 |
| 99 | Jun | 1 463.1 | 6 380.4 | 0.0 | 13.5 | 1.9 | 561.3 | 2.2 | 19.2 | 0.8 | 8 441.6 | 213.1 |
| | Dez | 1 978.7 | 7 257.7 | 0.0 | 8.9 | 2.2 | 588.9 | 3.7 | 18.1 | 0.6 | 9 858.3 | 526.6 |
| 00 | Jun | 1 708.4 | 7 900.8 | 0.0 | 8.7 | 3.3 | 636.8 | 3.3 | 24.9 | 1.3 | 10 286.4 | 618.1 |
| | Dez | 1 884.0 | 8 646.8 | 0.0 | 6.0 | 4.4 | 685.2 | 1.5 | 27.0 | 1.1 | 11 254.8 | 740.3 |
| 01 | Jun | 1 758.5 | 9 208.5 | 0.0 | 1 789.5 | 5.0 | 687.9 | 3.9 | 28.6 | 0.2 | 13 481.8 | 703.2 |
| | Dez | 2 392.5 | 10 851.8 | 0.0 | 1 815.6 | 3.7 | 702.3 | 2.1 | 30.6 | 0.3 | 15 798.5 | 903.6 |
| 02 | Jun | 2 175.7 | 11 334.4 | 0.0 | 1 819.3 | 2.8 | 745.6 | 0.9 | 34.4 | 0.5 | 16 113.0 | 1 101.7 |
| | Dez | 1 844.6 | 12 500.9 | 0.0 | 1 814.1 | 0.2 | 694.8 | 0.3 | 30.8 | 1.0 | 16 885.6 | 1 211.1 |
| 03 | Jun | 1 680.9 | 13 020.1 | 0.0 | 1 155.4 | 1.0 | 683.1 | 0.3 | 33.0 | 0.8 | 16 573.7 | 1 073.9 |
| | Dez | 2 129.0 | 21 141.8 | 0.0 | 1 203.8 | 0.2 | 665.4 | 0.6 | 21.7 | 0.8 | 25 162.6 | 1 114.6 |
| 04 | Jun | 2 123.5 | 20 872.1 | 0.0 | 1 203.3 | 0.1 | 802.9 | 0.5 | 22.7 | 0.9 | 25 025.1 | 1 143.1 |
| | Dez | 2 792.4 | 26 794.2 | 0.0 | 1 209.5 | 0.1 | 709.2 | 0.4 | 21.0 | 0.9 | 31 526.9 | 1 160.8 |
| 05 | Jun | 2 327.7 | 29 973.8 | 0.0 | 26.2 | 0.1 | 706.5 | 0.4 | 20.2 | 0.7 | 33 054.8 | 1 147.1 |
| | Dez | 2 655.8 | 34 865.1 | 0.0 | 44.1 | 0.6 | 727.1 | 0.4 | 21.7 | 0.7 | 38 314.7 | 1 108.5 |
| 06 | Jun | 2 197.1 | 34 076.4 | 540.2 | 38.3 | 0.6 | 1 168.2 | 0.8 | 15.6 | 0.8 | 38 037.1 | 1 070.7 |
| | Dez | 2 549.7 | 38 416.6 | 533.9 | 133.8 | 2.0 | 1 202.6 | 8.4 | 18.1 | 0.7 | 42 865.1 | 987.6 |
| 07 | Jun | 2 853.3 | 39 676.9 | 615.7 | 116.7 | 3.6 | 1 338.3 | 6.2 | 18.3 | 0.7 | 44 629.1 | 1 009.5 |
| | Dez | 2 803.8 | 43 166.7 | 688.1 | 258.8 | 3.3 | 1 480.5 | 9.5 | 16.7 | 0.3 | 48 427.3 | 972.4 |
| 08 | Jun | 2 838.6 | 45 595.7 | 673.4 | 359.1 | 5.2 | 1 641.4 | 12.9 | 24.9 | 0.4 | 51 151.2 | 885.3 |
| | Dez | 3 027.1 | 50 081.7 | 871.4 | 117.4 | 0.7 | 1 720.6 | 14.9 | 18.1 | 0.5 | 55 851.9 | 1 010.6 |
| 09 | Jun | 2 851.8 | 56 796.8 | 1 124.7 | 204.9 | 0.3 | 1 983.1 | 8.3 | 36.5 | 0.9 | 63 006.4 | 2 427.3 |
| | Dez | 2 683.4 | 56 935.5 | 2 109.2 | 247.3 | 0.8 | 1 711.9 | 8.1 | 45.5 | 0.9 | 63 741.7 | 2 198.7 |

| | 1 | 2 | 3 | 4 | 5 | 6 | 7 | 8 | 9 | 10=1+...+8 | 11 |
|---|---|---|---|---|---|---|---|---|---|---|---|
| | Short-term | Medium and long term[(1)(2)] | Non-specified term[(2)] | Non-residents | Non-specified sector | Residents | Non-residents | Non-specified sector | Granted by financial auxiliaries | Total | Loans sold through securitisation |
| | Residents | | | | | | | | | | |
| | Loans and advances (excluding non-performing loans) | | | | | Non-performing loans | | | of which: | | Memo item: |

* As séries apresentadas foram afectadas pelas alterações do normativo contabilístico de Janeiro 1999 e Janeiro 2005./ The change of the accounting framework as of January 1999 and as of January 2005 affected the series presented.

(1) A partir de Março de 1999 é possível distinguir a parcela referente a empréstimos subordinados e a suprimentos, anteriormente classificados em "Titulos em carteira"./From March1999 onwards is possible to distinguish the amount related with subordinated loans, up to that time this was classified in the item "Securities".

(2) A partir de Março de 1999 é possível classificar por prazo uma parte significativa dos créditos./ From March 1999 onwards is possible to classify by original maturity an important share of loans granted.

## B.8.2.2.4 ACTIVOS DIVERSOS DE OUTROS INTERMEDIÁRIOS FINANCEIROS (EXCEPTO FUNDOS DE INVESTIMENTO) E AUXILIARES FINANCEIROS [(a)*]

## OTHER ASSETS OF OTHER FINANCIAL INTERMEDIARIES (EXLUDING MUTUAL FUNDS) AND FINANCIAL AUXILIARIES [(a)*]

**Saldos em fim de semestre**

**End-of-semester figures**

Fonte / Source: CMVM e Banco de Portugal / Securities Market Commission and Banco de Portugal

$10^6$ euros

| | | Imobilizações corpóreas | | | Adiantamentos | | | Contas a regularizar | | | Diversos | | | Total | | |
|---|---|---|---|---|---|---|---|---|---|---|---|---|---|---|---|---|
| | | Interme-diários financeiros | Auxiliares financeiros | Total | Interme-diários financeiros | Auxiliares financeiros | Total | Interme-diários financeiros | Auxiliares financeiros | Total | Interme-diários financeiros | Auxiliares financeiros | Total | Interme-diários financeiros | Auxiliares financeiros | Total |
| | | 1 | 2 | 3=1+2 | 4 | 5 | 6=4+5 | 7 | 8 | 9=7+8 | 10 | 11 | 12=10+11 | 13=1+4+7+10 | 14=2+5+8+11 | 15=13+14 |
| 99 | Jun | 80.1 | 76.2 | 156.3 | 195.2 | 21.7 | 216.9 | 322.5 | 143.5 | 465.9 | 701.3 | 155.2 | 856.6 | 1 299.2 | 396.6 | 1 695.8 |
| | Dez | 84.1 | 92.5 | 176.7 | 174.5 | 14.3 | 188.8 | 696.6 | 179.9 | 876.5 | 193.5 | 17.4 | 210.9 | 1 148.7 | 304.1 | 1 452.8 |
| 00 | Jun | 87.6 | 88.2 | 175.8 | 222.7 | 17.3 | 240.1 | 440.3 | 211.9 | 652.2 | 857.8 | 192.3 | 1 050.1 | 1 608.4 | 509.7 | 2 118.1 |
| | Dez | 84.6 | 73.7 | 158.4 | 234.6 | 14.6 | 249.1 | 669.8 | 229.3 | 899.1 | 290.8 | 33.6 | 324.4 | 1 279.8 | 351.2 | 1 630.9 |
| 01 | Jun | 84.7 | 55.2 | 139.9 | 278.1 | 13.7 | 291.9 | 517.0 | 298.4 | 815.4 | 906.1 | 203.2 | 1 109.3 | 1 785.9 | 570.5 | 2 356.4 |
| | Dez | 95.8 | 46.3 | 142.1 | 275.7 | 9.9 | 285.5 | 421.4 | 308.1 | 729.5 | 323.1 | 40.2 | 363.3 | 1 115.9 | 404.4 | 1 520.4 |
| 02 | Jun | 91.5 | 38.1 | 129.6 | 257.3 | 10.4 | 267.7 | 376.3 | 361.4 | 737.6 | 992.1 | 183.8 | 1 175.9 | 1 717.2 | 593.7 | 2 310.9 |
| | Dez | 80.7 | 32.8 | 113.6 | 216.7 | 1.6 | 218.3 | 530.1 | 390.0 | 920.2 | 401.9 | 26.5 | 428.3 | 1 229.5 | 451.0 | 1 680.4 |
| 03 | Jun | 77.5 | 30.7 | 108.2 | 229.4 | 3.5 | 232.9 | 521.5 | 444.8 | 966.3 | 1 048.9 | 186.1 | 1 235.0 | 1 877.4 | 665.1 | 2 542.4 |
| | Dez | 97.5 | 28.7 | 126.2 | 237.6 | 1.2 | 238.8 | 1 690.8 | 463.2 | 2 154.0 | 810.1 | 20.5 | 830.7 | 2 836.0 | 513.7 | 3 349.6 |
| 04 | Jun | 94.7 | 27.8 | 122.5 | 253.0 | 1.5 | 254.5 | 1 937.4 | 500.7 | 2 438.1 | 1 275.6 | 160.9 | 1 436.5 | 3 560.7 | 690.9 | 4 251.6 |
| | Dez | 93.7 | 26.7 | 120.4 | 299.4 | 1.4 | 300.7 | 1 855.3 | 494.9 | 2 350.2 | 621.8 | 127.0 | 748.9 | 2 870.2 | 650.0 | 3 520.2 |
| 05 | Jun | 91.0 | 27.9 | 118.9 | 330.3 | 3.3 | 333.5 | 1 883.0 | 497.6 | 2 380.7 | 109.9 | 21.9 | 131.8 | 2 414.2 | 550.7 | 2 964.9 |
| | Dez | 80.0 | 19.4 | 99.4 | 372.6 | 4.4 | 377.0 | 2 183.8 | 519.5 | 2 703.3 | 203.4 | 32.1 | 235.6 | 2 839.8 | 575.5 | 3 415.3 |
| 06 | Jun | 72.9 | 24.2 | 97.0 | 426.7 | 6.7 | 433.3 | 1 832.5 | 555.9 | 2 388.4 | 87.8 | 20.9 | 108.7 | 2 419.9 | 607.6 | 3 027.5 |
| | Dez | 69.0 | 30.6 | 99.6 | 1 163.1 | 6.9 | 1 170.0 | 2 906.0 | 551.4 | 3 457.4 | 130.0 | 23.1 | 153.1 | 4 268.1 | 611.9 | 4 880.1 |
| 07 | Jun | 163.6 | 30.1 | 193.7 | 572.9 | 5.8 | 578.6 | 2 665.5 | 539.8 | 3 205.2 | 92.4 | 59.8 | 152.2 | 3 494.4 | 635.5 | 4 129.8 |
| | Dez | 187.4 | 30.2 | 217.6 | 933.9 | 3.5 | 937.4 | 3 257.0 | 558.5 | 3 815.6 | 34.8 | 21.6 | 56.4 | 4 413.2 | 613.8 | 5 027.0 |
| 08 | Jun | 165.4 | 25.9 | 191.4 | 840.4 | 3.9 | 844.3 | 3 027.6 | 567.7 | 3 595.3 | 34.5 | 32.7 | 67.2 | 4 067.9 | 630.2 | 4 698.1 |
| | Dez | 183.3 | 25.1 | 208.4 | 266.1 | 4.3 | 270.3 | 3 288.8 | 567.9 | 3 856.8 | 45.8 | 30.5 | 76.3 | 3 784.0 | 627.8 | 4 411.8 |
| 09 | Jun | 147.4 | 20.9 | 168.3 | 279.9 | 3.9 | 283.8 | 3 395.8 | 544.2 | 3 940.0 | 47.0 | 17.7 | 64.6 | 3 870.1 | 586.6 | 4 456.7 |
| | Dez | 140.6 | 19.6 | 160.2 | 265.6 | 3.2 | 268.8 | 3 055.6 | 586.6 | 3 642.2 | 64.8 | 15.1 | 79.9 | 3 526.6 | 624.6 | 4 151.2 |

| | 1 | 2 | 3=1+2 | 4 | 5 | 6=4+5 | 7 | 8 | 9=7+8 | 10 | 11 | 12=10+11 | 13=1+4+7+10 | 14=2+5+8+11 | 15=13+14 |
|---|---|---|---|---|---|---|---|---|---|---|---|---|---|---|---|
| | Financial interme-diaries | Financial auxiliaries | Total | Financial interme-diaries | Financial auxiliaries | Total | Financial interme-diaries | Financial auxiliaries | Total | Financial interme-diaries | Financial auxiliaries | Total | Financial interme-diaries | Financial auxiliaries | Total |
| | Fixed assets | | | Trade credits and advances | | | Other accounts receivable | | | Other | | | Total | | |

* As séries apresentadas foram afectadas pelas alterações do normativo contabilístico de Janeiro 1999 e Janeiro 2005./ The change of the accounting framework as of January 1999 and as of January 2005 affected the series presented.

## B.8.2.2.5 PASSIVOS DE OUTROS INTERMEDIÁRIOS FINANCEIROS (EXCEPTO FUNDOS DE INVESTIMENTO) E AUXILIARES FINANCEIROS SOB A FORMA DE EMPRÉSTIMOS E OUTROS RECURSOS SIMILARES[(a)*]

## LOANS AND OTHER SIMILAR RESOURCES OF OTHER FINANCIAL INTERMEDIARIES (EXCLUDING MUTUAL FUNDS) FINANCIAL AUXILIARIES [(a)*]

**Saldos em fim de semestre**

**End-of-semester figures**

Fonte / Source: CMVM e Banco de Portugal / Securities Market Commission and Banco de Portugal

$10^6$ euros

| | | Instituições financeiras residentes | | | | | | Instituições financeiras não residentes | | | Sector não especificado[(1)] | | | Total | | |
|---|---|---|---|---|---|---|---|---|---|---|---|---|---|---|---|---|
| | | Instituições financeiras monetárias[(1)] | | | Instituições financeiras não monetárias | | | | | | | | | | | |
| | | Interme-diários financeiros | Auxiliares financeiros | Total | Interme-diários financeiros | Auxiliares financeiros | Total | Interme-diários financeiros | Auxiliares financeiros | Total | Interme-diários financeiros | Auxiliares financeiros | Total | Interme-diários financeiros | Auxiliares financeiros | Total |
| | | 1 | 2 | 3=1+2 | 4 | 5 | 6=4+5 | 7 | 8 | 9=7+8 | 10 | 11 | 12=10+11 | 13=1+4+7+10 | 14=2+5+8+11 | 15=13+14 |
| 99 | Jun | 4 002.8 | 68.7 | 4 071.5 | 764.9 | 1.5 | 766.4 | 75.0 | 0.0 | 75.0 | 158.0 | 2.6 | 160.7 | 5 000.7 | 72.8 | 5 073.6 |
| | Dez | 4 883.8 | 78.4 | 4 962.1 | 804.1 | 1.3 | 805.4 | 113.1 | 0.0 | 113.1 | 213.5 | 2.5 | 216.0 | 6 014.5 | 82.1 | 6 096.5 |
| 00 | Jun | 5 303.3 | 78.5 | 5 381.7 | 917.1 | 2.4 | 919.5 | 208.9 | 0.0 | 208.9 | 132.1 | 2.4 | 134.5 | 6 561.4 | 83.3 | 6 644.7 |
| | Dez | 6 136.0 | 62.3 | 6 198.3 | 941.1 | 1.6 | 942.7 | 230.8 | 0.0 | 230.8 | 258.2 | 5.1 | 263.3 | 7 566.1 | 68.9 | 7 635.1 |
| 01 | Jun | 8 039.0 | 44.0 | 8 083.1 | 1 023.8 | 1.9 | 1 025.7 | 302.6 | 0.0 | 302.6 | 223.7 | 4.5 | 228.2 | 9 589.0 | 50.5 | 9 639.5 |
| | Dez | 7 178.3 | 23.1 | 7 201.4 | 1 036.5 | 1.4 | 1 038.0 | 511.1 | 0.0 | 511.1 | 590.4 | 2.2 | 592.6 | 9 316.3 | 26.8 | 9 343.0 |
| 02 | Jun | 7 076.8 | 6.8 | 7 083.6 | 835.8 | 1.4 | 837.2 | 687.3 | 0.0 | 687.3 | 402.9 | 2.8 | 405.8 | 9 002.8 | 11.1 | 9 013.9 |
| | Dez | 6 012.7 | 17.8 | 6 030.5 | 864.4 | 1.3 | 865.7 | 1 045.8 | 0.1 | 1 045.9 | 546.1 | 1.2 | 547.3 | 8 469.1 | 20.4 | 8 489.5 |
| 03 | Jun | 5 784.3 | 19.1 | 5 803.5 | 888.9 | 0.7 | 889.7 | 1 082.2 | 0.0 | 1 082.2 | 561.1 | 2.3 | 563.4 | 8 316.5 | 22.2 | 8 338.7 |
| | Dez | 5 102.9 | 17.8 | 5 120.6 | 1 007.6 | 0.7 | 1 008.3 | 1 327.9 | 0.1 | 1 327.9 | 740.1 | 1.6 | 741.8 | 8 178.5 | 20.1 | 8 198.6 |
| 04 | Jun | 4 777.0 | 18.5 | 4 795.5 | 1 306.4 | 0.7 | 1 307.2 | 1 482.7 | 0.1 | 1 482.7 | 1 189.2 | 1.4 | 1 190.6 | 8 755.3 | 20.7 | 8 775.9 |
| | Dez | 5 240.2 | 20.7 | 5 260.9 | 1 799.8 | 0.7 | 1 800.6 | 1 689.6 | 0.0 | 1 689.6 | 2 008.2 | 1.6 | 2 009.8 | 10 737.8 | 23.0 | 10 760.8 |
| 05 | Jun | 4 948.6 | 22.8 | 4 971.4 | 2 199.2 | 0.1 | 2 199.3 | 1 928.2 | 0.0 | 1 928.2 | 1 501.9 | 2.2 | 1 504.1 | 10 577.8 | 25.1 | 10 602.9 |
| | Dez | 4 834.8 | 19.9 | 4 854.7 | 2 725.3 | 0.2 | 2 725.5 | 2 448.7 | 0.0 | 2 448.7 | 1 182.9 | 2.2 | 1 185.1 | 11 191.6 | 22.3 | 11 214.0 |
| 06 | Jun | 4 713.1 | 20.8 | 4 733.9 | 3 126.3 | 0.2 | 3 126.5 | 2 489.6 | 0.0 | 2 489.6 | 1 090.1 | 2.6 | 1 092.7 | 11 419.0 | 23.6 | 11 442.6 |
| | Dez | 5 725.0 | 22.3 | 5 747.3 | 3 340.4 | 0.2 | 3 340.6 | 2 934.4 | 0.0 | 2 934.4 | 1 500.1 | 2.8 | 1 503.0 | 13 499.9 | 25.4 | 13 525.3 |
| 07 | Jun | 8 143.1 | 58.4 | 8 201.5 | 1 565.1 | 0.5 | 1 565.6 | 3 052.9 | 0.0 | 3 052.9 | 1 283.1 | 4.1 | 1 287.3 | 14 044.3 | 63.0 | 14 107.2 |
| | Dez | 9 680.4 | 21.4 | 9 701.7 | 1 854.9 | 0.2 | 1 855.1 | 2 699.7 | 0.0 | 2 699.7 | 1 278.6 | 3.2 | 1 281.7 | 15 513.6 | 24.7 | 15 538.3 |
| 08 | Jun | 10 011.4 | 20.7 | 10 032.1 | 1 750.4 | 0.2 | 1 750.6 | 2 722.9 | 0.0 | 2 722.9 | 1 706.3 | 4.5 | 1 710.8 | 16 191.0 | 25.4 | 16 216.4 |
| | Dez | 8 135.5 | 6.7 | 8 142.2 | 1 661.1 | 0.2 | 1 661.3 | 2 667.5 | 0.0 | 2 667.5 | 1 834.6 | 3.0 | 1 837.6 | 14 298.7 | 9.9 | 14 308.6 |
| 09 | Jun | 8 540.0 | 6.8 | 8 546.9 | 2 418.1 | 0.3 | 2 418.4 | 2 962.8 | 0.0 | 2 962.8 | 2 099.0 | 4.0 | 2 103.0 | 16 019.9 | 11.1 | 16 031.0 |
| | Dez | 9 367.5 | 6.8 | 9 374.3 | 2 159.7 | 0.2 | 2 159.9 | 3 079.1 | 0.0 | 3 079.1 | 2 206.8 | 5.6 | 2 212.3 | 16 813.1 | 12.6 | 16 825.7 |
| | | 1 | 2 | 3=1+2 | 4 | 5 | 6=4+5 | 7 | 8 | 9=7+8 | 10 | 11 | 12=10+11 | 13=1+4+7+10 | 14=2+5+8+11 | 15=13+14 |
| | | Financial interme-diaries | Financial auxiliaries | Total | Financial interme-diaries | Financial auxiliaries | Total | Financial interme-diaries | Financial auxiliaries | Total | Financial interme-diaries | Financial auxiliaries | Total | Financial interme-diaries | Financial auxiliaries | Total |
| | | Monetary financial institutions[(1)] | | | Non-monetary financial institutions | | | Non-resident financial institutions | | | Non-specified sector[(1)] | | | Total | | |
| | | Resident financial institutions | | | | | | | | | | | | | | |

* As séries apresentadas foram afectadas pelas alterações do normativo contabilístico de Janeiro 1999 e Janeiro 2005./ The change of the accounting framework as of January 1999 and as of January 2005 affected the series presented.

(1) A partir de Março de 1999 é possível classificar sectorialmente uma parcela maior dos empréstimos e outros recursos similares./ From March 1999 onwards is possible to have a sectorial classification for a greater amount of loans and other similar resources.

## B.8.2.2.6 CAPITAL E RESERVAS DE OUTROS INTERMEDIÁRIOS FINANCEIROS (EXCEPTO FUNDOS DE INVESTIMENTO) E AUXILIARES FINANCEIROS[(a)*]

## CAPITAL AND RESERVES OF OTHER FINANCIAL INTERMEDIARIES (EXCLUDING MUTUAL FUNDS) AND FINANCIAL AUXILIARIES[(a)*]

**Saldos em fim de semestre**

**End-of-semester figures**

Fonte / Source: CMVM e Banco de Portugal / Securities Market Commission and Banco de Portugal

$10^6$ euros

| | | Capital | | | Reservas e resultados | | | Provisões para riscos diversos | | | Total | | |
|---|---|---|---|---|---|---|---|---|---|---|---|---|---|
| | | Intermediários financeiros | Auxiliares financeiros | Total | Intermediários financeiros | Auxiliares financeiros | Total | Intermediários financeiros | Auxiliares financeiros | Total | Intermediários financeiros | Auxiliares financeiros | Total |
| | | 1 | 2 | 3=1+2 | 4 | 5 | 6=4+5 | 7 | 8 | 9=7+8 | 10=1+4+7 | 11=2+5+8 | 12=10+11 |
| 99 | Jun | 4 560.1 | 624.6 | 5 184.7 | 835.0 | 108.9 | 943.8 | 494.7 | 4.9 | 499.6 | 5 889.7 | 738.4 | 6 628.1 |
| | Dez | 5 324.6 | 656.9 | 5 981.5 | 1 146.3 | 188.1 | 1 334.4 | 529.0 | 3.6 | 532.6 | 6 999.9 | 848.6 | 7 848.5 |
| 00 | Jun | 5 460.9 | 703.2 | 6 164.0 | 914.4 | 139.0 | 1 053.4 | 486.4 | 3.6 | 490.0 | 6 861.7 | 845.7 | 7 707.4 |
| | Dez | 4 839.2 | 745.5 | 5 584.7 | 2 876.1 | 209.7 | 3 085.8 | 510.7 | 7.9 | 518.7 | 8 226.0 | 963.2 | 9 189.2 |
| 01 | Jun | 6 186.9 | 791.2 | 6 978.1 | 2 450.4 | 159.2 | 2 609.7 | 542.0 | 7.6 | 549.5 | 9 179.3 | 958.1 | 10 137.3 |
| | Dez | 9 189.3 | 848.9 | 10 038.2 | 3 184.6 | 208.5 | 3 393.2 | 581.7 | 5.3 | 587.1 | 12 955.7 | 1 062.8 | 14 018.5 |
| 02 | Jun | 8 593.7 | 898.8 | 9 492.5 | 3 326.5 | 170.5 | 3 497.1 | 629.8 | 5.8 | 635.6 | 12 550.1 | 1 075.2 | 13 625.2 |
| | Dez | 10 773.3 | 1 112.8 | 11 886.1 | 2 980.9 | 236.9 | 3 217.8 | 635.6 | 11.5 | 647.1 | 14 389.8 | 1 361.3 | 15 751.1 |
| 03 | Jun | 11 204.7 | 1 167.3 | 12 372.0 | 2 755.3 | 185.9 | 2 941.2 | 587.2 | 12.4 | 599.5 | 14 547.2 | 1 365.5 | 15 912.7 |
| | Dez | 21 718.9 | 1 225.3 | 22 944.2 | 4 106.5 | 290.9 | 4 397.4 | 720.9 | 10.6 | 731.5 | 26 546.3 | 1 526.8 | 28 073.1 |
| 04 | Jun | 21 851.4 | 1 249.9 | 23 101.3 | 4 136.5 | 252.7 | 4 389.2 | 787.2 | 10.6 | 797.8 | 26 775.0 | 1 513.2 | 28 288.2 |
| | Dez | 27 416.3 | 1 281.5 | 28 697.8 | 5 119.2 | 296.1 | 5 415.2 | 736.6 | 10.7 | 747.3 | 33 272.1 | 1 588.2 | 34 860.3 |
| 05 | Jun | 29 088.6 | 1 278.5 | 30 367.0 | 3 688.9 | 316.6 | 4 005.5 | 764.4 | 10.4 | 774.8 | 33 541.8 | 1 605.5 | 35 147.4 |
| | Dez | 32 177.2 | 1 284.1 | 33 461.3 | 3 864.2 | 359.9 | 4 224.2 | 800.6 | 14.9 | 815.6 | 36 842.1 | 1 659.0 | 38 501.0 |
| 06 | Jun | 31 314.2 | 1 322.2 | 32 636.4 | 5 484.1 | 334.3 | 5 818.3 | 844.0 | 15.6 | 859.6 | 37 642.2 | 1 672.1 | 39 314.3 |
| | Dez | 35 494.9 | 1 366.1 | 36 861.0 | 6 635.3 | 405.5 | 7 040.8 | 907.4 | 15.4 | 922.8 | 43 037.6 | 1 787.0 | 44 824.6 |
| 07 | Jun | 36 669.2 | 1 368.2 | 38 037.5 | 6 517.4 | 376.0 | 6 893.5 | 1 049.6 | 16.1 | 1 065.7 | 44 236.3 | 1 760.3 | 45 996.6 |
| | Dez | 38 629.6 | 1 405.2 | 40 034.8 | 6 754.1 | 476.5 | 7 230.6 | 1 008.2 | 19.2 | 1 027.4 | 46 391.9 | 1 900.9 | 48 292.8 |
| 08 | Jun | 39 717.2 | 1 424.0 | 41 141.1 | 6 349.6 | 398.9 | 6 748.4 | 1 177.8 | 9.0 | 1 186.9 | 47 244.6 | 1 831.8 | 49 076.4 |
| | Dez | 44 770.0 | 1 543.4 | 46 313.4 | 6 618.0 | 501.3 | 7 119.2 | 1 288.4 | 14.3 | 1 302.7 | 52 676.4 | 2 058.9 | 54 735.3 |
| 09 | Jun | 49 113.0 | 1 579.1 | 50 692.1 | 6 192.7 | 465.7 | 6 658.4 | 1 994.6 | 13.4 | 2 008.0 | 57 300.3 | 2 058.2 | 59 358.5 |
| | Dez | 48 163.4 | 1 592.6 | 49 756.0 | 5 128.9 | 481.2 | 5 610.1 | 2 156.7 | 13.8 | 2 170.5 | 55 449.0 | 2 087.5 | 57 536.6 |
| | | 1 | 2 | 3=1+2 | 4 | 5 | 6=4+5 | 7 | 8 | 9=7+8 | 10=1+4+7 | 11=2+5+8 | 12=10+11 |
| | | Financial intermediaries | Financial auxiliaries | Total | Financial intermediaries | Financial auxiliaries | Total | Financial intermediaries | Financial auxiliaries | Total | Financial intermediaries | Financial auxiliaries | Total |
| | | Equity capital | | | Reserves and net income | | | Provisions for sundry risks | | | Total | | |

* As séries apresentadas foram afectadas pelas alterações do normativo contabilístico de Janeiro 1999 e Janeiro 2005./ The change of the accounting framework as of January 1999 and as of January 2005 affected the series presented.

## B.8.2.2.7 PASSIVOS DIVERSOS DE OUTROS INTERMEDIÁRIOS FINANCEIROS (EXCEPTO FUNDOS DE INVESTIMENTO) E AUXILIARES FINANCEIROS[(a)]*

## OTHER LIABILITIES OF OTHER FINANCIAL INTERMEDIARIES (EXCLUDING MUTUAL FUNDS) AND FINANCIAL AUXILIARIES[(a)]*

**Saldos em fim de semestre**

**End-of-semester figures**

Fonte / Source: CMVM e Banco de Portugal / Securities Market Commission and Banco de Portugal

$10^6$ euros

| | | Adiantamentos | | | Contas a regularizar | | | Diversos | | | Total | | |
|---|---|---|---|---|---|---|---|---|---|---|---|---|---|
| | | Intermediários financeiros | Auxiliares financeiros | Total | Intermediários financeiros | Auxiliares financeiros | Total | Intermediários financeiros | Auxiliares financeiros | Total | Intermediários financeiros | Auxiliares financeiros | Total |
| | | 1 | 2 | 3=1+2 | 4 | 5 | 6=4+5 | 7 | 8 | 9=7+8 | 10=1+4+7 | 11=2+5+8 | 12=10+11 |
| 99 | Jun | 72.8 | 10.7 | 83.5 | 2 497.8 | 108.0 | 2 605.8 | 795.5 | 202.2 | 997.7 | 3 366.0 | 320.9 | 3 687.0 |
| | Dez | 194.2 | 24.8 | 219.0 | 1 794.8 | 120.1 | 1 914.9 | 137.8 | 6.2 | 144.0 | 2 126.8 | 151.1 | 2 277.9 |
| 00 | Jun | 83.3 | 11.7 | 95.0 | 1 685.8 | 153.2 | 1 839.0 | 1 082.7 | 235.0 | 1 317.6 | 2 851.8 | 399.9 | 3 251.7 |
| | Dez | 130.8 | 39.9 | 170.7 | 1 540.8 | 129.7 | 1 670.5 | 256.5 | 13.1 | 269.6 | 1 928.1 | 182.7 | 2 110.8 |
| 01 | Jun | 122.4 | 20.3 | 142.7 | 1 485.8 | 204.0 | 1 689.8 | 1 124.3 | 224.3 | 1 348.6 | 2 732.5 | 448.6 | 3 181.1 |
| | Dez | 113.6 | 21.3 | 135.0 | 1 572.9 | 170.5 | 1 743.4 | 395.4 | 37.3 | 432.7 | 2 082.0 | 229.2 | 2 311.1 |
| 02 | Jun | 105.8 | 35.3 | 141.1 | 1 641.9 | 202.1 | 1 844.0 | 1 140.7 | 227.1 | 1 367.8 | 2 888.4 | 464.5 | 3 352.9 |
| | Dez | 102.1 | 33.5 | 135.6 | 1 368.5 | 187.3 | 1 555.8 | 292.9 | 18.1 | 311.0 | 1 763.5 | 238.9 | 2 002.4 |
| 03 | Jun | 96.0 | 30.6 | 126.6 | 1 274.6 | 180.5 | 1 455.1 | 1 159.4 | 210.6 | 1 369.9 | 2 529.9 | 421.7 | 2 951.6 |
| | Dez | 87.1 | 27.6 | 114.7 | 905.9 | 138.8 | 1 044.7 | 841.4 | 18.6 | 860.0 | 1 834.5 | 184.9 | 2 019.4 |
| 04 | Jun | 65.8 | 25.6 | 91.4 | 1 316.4 | 164.8 | 1 481.2 | 1 518.4 | 209.6 | 1 727.9 | 2 900.6 | 399.9 | 3 300.5 |
| | Dez | 88.9 | 31.3 | 120.2 | 2 070.2 | 93.1 | 2 163.4 | 437.8 | 138.5 | 576.3 | 2 597.0 | 262.9 | 2 859.9 |
| 05 | Jun | 172.0 | 26.8 | 198.8 | 1 880.9 | 98.6 | 1 979.4 | 127.2 | 15.6 | 142.8 | 2 180.1 | 140.9 | 2 321.1 |
| | Dez | 102.3 | 25.9 | 128.2 | 1 999.2 | 114.6 | 2 113.8 | 167.4 | 10.6 | 178.0 | 2 269.0 | 151.0 | 2 420.0 |
| 06 | Jun | 96.1 | 25.0 | 121.2 | 1 892.3 | 146.7 | 2 039.0 | 323.0 | 13.6 | 336.5 | 2 311.4 | 185.3 | 2 496.7 |
| | Dez | 128.6 | 31.5 | 160.1 | 1 644.5 | 123.9 | 1 768.4 | 354.5 | 12.1 | 366.7 | 2 127.7 | 167.5 | 2 295.2 |
| 07 | Jun | 148.5 | 22.0 | 170.5 | 1 367.1 | 140.0 | 1 507.1 | 428.6 | 26.2 | 454.9 | 1 944.3 | 188.2 | 2 132.5 |
| | Dez | 167.5 | 19.6 | 187.0 | 1 379.9 | 155.8 | 1 535.7 | 439.3 | 3.2 | 442.5 | 1 986.6 | 178.5 | 2 165.1 |
| 08 | Jun | 163.9 | 6.1 | 170.0 | 1 414.4 | 148.3 | 1 562.8 | 494.8 | 54.7 | 549.5 | 2 073.2 | 209.0 | 2 282.2 |
| | Dez | 114.4 | 8.8 | 123.2 | 1 514.4 | 149.2 | 1 663.5 | 492.8 | 19.6 | 512.4 | 2 121.6 | 177.6 | 2 299.2 |
| 09 | Jun | 65.4 | 7.7 | 73.1 | 1 374.7 | 122.4 | 1 497.1 | 483.7 | 14.9 | 498.6 | 1 923.8 | 145.0 | 2 068.8 |
| | Dez | 93.2 | 10.0 | 103.2 | 1 418.4 | 146.5 | 1 564.9 | 350.1 | 6.7 | 356.7 | 1 861.7 | 163.1 | 2 024.8 |
| | | 1 | 2 | 3=1+2 | 4 | 5 | 6=4+5 | 7 | 8 | 9=7+8 | 10=1+4+7 | 11=2+5+8 | 12=10+11 |
| | | Financial intermediaries | Financial auxiliaries | Total | Financial intermediaries | Financial auxiliaries | Total | Financial intermediaries | Financial auxiliaries | Total | Financial intermediaries | Financial auxiliaries | Total |
| | | Trade credits and advances | | | Other accounts payable | | | Other | | | Total | | |

* As séries apresentadas foram afectadas pelas alterações do normativo contabilístico de Janeiro 1999 e Janeiro 2005./ The change of the accounting framework as of January 1999 and as of January 2005 affected the series presented.

## B.8.2.3.1 DESENVOLVIMENTO DE RESULTADOS DE OUTROS INTERMEDIÁRIOS FINANCEIROS (EXCEPTO FUNDOS DE INVESTIMENTO) E AUXILIARES FINANCEIROS - CUSTOS[(a)] (continua)

## PROFIT AND LOSS ACCOUNT OF OTHER FINANCIAL INTERMEDIARIES (EXCLUDING MUTUAL FUNDS) AND FINANCIAL AUXILIARIES - COSTS AND LOSSES[(a)] (to be continued)

**Valores acumulados desde o início do ano**

**Cumulative values since the beginning of the year**

Fonte / Source: CMVM e Banco de Portugal / Securities Market Commission and Banco de Portugal

$10^6$ euros

| | Juros e custos equiparados | | | Comissões | | | Prejuízos em operações financeiras | | | Custos com o pessoal | | | Fornecimentos e serviços de terceiros | | |
|---|---|---|---|---|---|---|---|---|---|---|---|---|---|---|---|
| | Interme-diários financeiros | Auxiliares financeiros | Total | Interme-diários financeiros | Auxiliares financeiros | Total | Interme-diários financeiros | Auxiliares financeiros | Total | Interme-diários financeiros | Auxiliares financeiros | Total | Interme-diários financeiros | Auxiliares financeiros | Total |
| | 1 | 2 | 3=1+2 | 4 | 5 | 6=4+5 | 7 | 8 | 9=7+8 | 10 | 11 | 12=10+11 | 13 | 14 | 15=13+14 |
| 94 | 417.9 | 0.3 | 418.2 | 53.2 | 40.2 | 93.4 | 28.6 | 11.8 | 40.4 | 72.9 | 19.1 | 92.0 | 98.4 | 34.3 | 132.8 |
| 95 | 770.1 | 2.4 | 772.5 | 70.3 | 30.8 | 101.0 | 160.8 | 1.0 | 161.8 | 91.5 | 28.6 | 120.1 | 111.3 | 62.9 | 174.2 |
| 96 | 320.0 | 3.0 | 323.0 | 98.5 | 13.4 | 111.9 | 9.8 | 0.4 | 10.2 | 85.1 | 32.8 | 117.9 | 113.3 | 84.1 | 197.3 |
| 97 | 359.9 | 3.8 | 363.7 | 123.4 | 18.6 | 142.0 | 25.3 | 0.7 | 26.0 | 88.2 | 37.0 | 125.2 | 143.4 | 104.0 | 247.4 |
| 98 | 333.4 | 1.9 | 335.3 | 162.9 | 50.7 | 213.5 | 147.2 | 0.5 | 147.7 | 92.5 | 44.3 | 136.7 | 158.7 | 92.4 | 251.1 |
| 99 | 300.7 | 2.3 | 303.0 | 189.7 | 62.9 | 252.7 | 66.3 | 1.5 | 67.8 | 111.6 | 52.7 | 164.3 | 181.1 | 98.0 | 279.1 |
| 00 | 425.2 | 3.5 | 428.7 | 216.3 | 66.0 | 282.3 | 89.9 | 7.7 | 97.6 | 119.0 | 63.2 | 182.2 | 185.9 | 125.4 | 311.3 |
| 01 | 611.6 | 3.3 | 615.0 | 223.4 | 103.3 | 326.6 | 83.3 | 2.7 | 86.0 | 136.0 | 66.0 | 202.0 | 218.2 | 113.1 | 331.4 |
| 02 | 544.6 | 4.1 | 548.7 | 232.4 | 99.2 | 331.6 | 17.6 | 2.4 | 20.0 | 109.9 | 60.0 | 169.8 | 202.3 | 100.4 | 302.8 |
| 03 | 563.9 | 7.7 | 571.6 | 219.9 | 107.1 | 327.0 | 28.7 | 1.6 | 30.3 | 86.2 | 57.1 | 143.2 | 147.5 | 98.3 | 245.9 |
| 04 | 1 046.3 | 3.1 | 1 049.4 | 289.4 | 115.3 | 404.7 | 9.5 | 1.8 | 11.2 | 105.9 | 61.5 | 167.4 | 207.0 | 98.8 | 305.8 |
| 05 | 1 374.8 | 2.9 | 1 377.8 | 296.8 | 124.0 | 420.8 | 14.6 | 0.6 | 15.2 | 136.3 | 68.1 | 204.4 | 242.0 | 99.7 | 341.7 |
| 06 | 1 865.3 | 3.5 | 1 868.8 | 406.6 | 153.9 | 560.5 | 75.2 | 2.8 | 78.0 | 132.7 | 76.2 | 208.9 | 228.3 | 99.8 | 328.1 |
| 07 | 2 425.9 | 3.2 | 2 429.1 | 352.0 | 205.8 | 557.7 | 66.5 | 6.0 | 72.5 | 121.6 | 78.3 | 199.9 | 238.0 | 110.2 | 348.2 |
| 08 | 2 877.8 | 1.0 | 2 878.8 | 562.3 | 143.6 | 705.9 | 103.5 | 3.7 | 107.2 | 130.7 | 71.7 | 202.4 | 227.3 | 96.8 | 324.1 |
| 09 | 2 204.1 | 1.2 | 2 205.3 | 293.1 | 110.7 | 403.9 | 165.9 | 1.6 | 167.5 | 128.9 | 77.1 | 206.1 | 243.7 | 123.9 | 367.5 |
| | 1 | 2 | 3=1+2 | 4 | 5 | 6=4+5 | 7 | 8 | 9=7+8 | 10 | 11 | 12=10+11 | 13 | 14 | 15=13+14 |
| | Financial interme-diaries | Financial auxiliaries | Total | Financial interme-diaries | Financial auxiliaries | Total | Financial interme-diaries | Financial auxiliaries | Total | Financial interme-diaries | Financial auxiliaries | Total | Financial interme-diaries | Financial auxiliaries | Total |
| | Interest costs and equivalent | | | Commissions payable | | | Losses on financial operations | | | Personnel costs | | | Supplies and services from third parties | | |

## B.8.2.3.1 DESENVOLVIMENTO DE RESULTADOS DE OUTROS INTERMEDIÁRIOS FINANCEIROS (EXCEPTO FUNDOS DE INVESTIMENTO) E AUXILIARES FINANCEIROS - CUSTOS[(a)] (continuação)

## PROFIT AND LOSS ACCOUNT OF OTHER FINANCIAL INTERMEDIARIES (EXCLUDING MUTUAL FUNDS) AND FINANCIAL AUXILIARIES - COSTS AND LOSSES[(a)] (continued)

**Valores acumulados desde o início do ano**

**Cumulative values since the beginning of the year**

Fonte / Source: CMVM e Banco de Portugal / Securities Market Commission and Banco de Portugal

$10^6$ euros

| | Impostos | | | Amortizações do exercício | | | Provisões do exercício | | | Outros custos e prejuízos | | | Total | | |
|---|---|---|---|---|---|---|---|---|---|---|---|---|---|---|---|
| | Interme-diários financeiros | Auxiliares financeiros | Total | Interme-diários financeiros | Auxiliares financeiros | Total | Interme-diários financeiros | Auxiliares financeiros | Total | Interme-diários financeiros | Auxiliares financeiros | Total | Interme-diários financeiros | Auxiliares financeiros | Total |
| | 16 | 17 | 18=16+17 | 19 | 20 | 21=19+20 | 22 | 23 | 24=22+23 | 25 | 26 | 27=25+26 | 28=1+4+7+10+13+ +16+19+22+25 | 29=2+5+8+11+ +14+17+20+23+26 | 30=28+29 |
| **94** | 6.6 | 2.7 | 9.3 | 25.8 | 5.6 | 31.4 | 169.5 | 1.0 | 170.6 | 16.8 | 0.5 | 17.3 | 889.8 | 115.6 | 1 005.4 |
| **95** | 9.0 | 3.2 | 12.2 | 26.2 | 21.2 | 47.4 | 140.5 | 0.7 | 141.2 | 17.4 | 6.6 | 23.9 | 1 396.9 | 157.4 | 1 554.3 |
| **96** | 8.2 | 2.4 | 10.6 | 19.0 | 21.5 | 40.4 | 169.3 | 2.2 | 171.6 | 18.5 | 6.3 | 24.8 | 841.7 | 166.1 | 1 007.8 |
| **97** | 9.5 | 3.0 | 12.5 | 19.7 | 24.3 | 44.0 | 143.4 | 1.0 | 144.4 | 21.9 | 6.1 | 28.1 | 934.7 | 198.6 | 1 133.3 |
| **98** | 8.5 | 4.8 | 13.2 | 23.2 | 28.7 | 51.8 | 177.9 | 1.9 | 179.8 | 24.9 | 7.7 | 32.7 | 1 129.1 | 232.8 | 1 361.9 |
| **99** | 9.8 | 4.2 | 14.0 | 24.6 | 41.0 | 65.6 | 261.7 | 7.1 | 268.8 | 22.8 | 6.8 | 29.6 | 1 168.4 | 276.5 | 1 444.8 |
| **00** | 6.5 | 4.4 | 10.9 | 27.2 | 38.6 | 65.8 | 191.3 | 6.9 | 198.2 | 14.2 | 8.6 | 22.8 | 1 275.5 | 324.2 | 1 599.8 |
| **01** | 6.0 | 3.6 | 9.6 | 31.7 | 30.0 | 61.7 | 234.4 | 3.2 | 237.6 | 19.2 | 6.4 | 25.7 | 1 563.8 | 331.7 | 1 895.5 |
| **02** | 5.1 | 1.5 | 6.6 | 25.3 | 23.9 | 49.2 | 297.0 | 2.7 | 299.8 | 21.9 | 9.3 | 31.2 | 1 456.1 | 303.6 | 1 759.7 |
| **03** | 4.7 | 2.4 | 7.1 | 18.8 | 11.8 | 30.6 | 231.3 | 4.0 | 235.3 | 13.8 | 15.5 | 29.4 | 1 314.8 | 305.5 | 1 620.4 |
| **04** | 5.9 | 2.0 | 7.9 | 20.0 | 8.0 | 27.9 | 310.2 | 5.1 | 315.3 | 28.8 | 15.3 | 44.0 | 2 022.8 | 310.8 | 2 333.6 |
| **05** | 8.1 | 1.9 | 10.0 | 21.1 | 6.3 | 27.4 | 311.5 | 1.4 | 312.8 | 39.0 | 15.7 | 54.6 | 2 444.2 | 320.6 | 2 764.8 |
| **06** | 6.2 | 2.0 | 8.2 | 20.2 | 7.5 | 27.7 | 360.7 | 2.1 | 362.7 | 54.0 | 20.0 | 74.0 | 3 149.1 | 367.7 | 3 516.8 |
| **07** | 7.4 | 1.9 | 9.4 | 37.8 | 8.5 | 46.3 | 376.0 | 1.7 | 377.7 | 81.3 | 30.0 | 111.3 | 3 706.4 | 445.6 | 4 152.0 |
| **08** | 8.3 | 2.4 | 10.7 | 37.9 | 5.8 | 43.7 | 633.0 | 0.7 | 633.7 | 84.8 | 24.8 | 109.6 | 4 665.7 | 350.6 | 5 016.2 |
| **09** | 8.8 | 4.2 | 13.0 | 34.3 | 6.3 | 40.6 | 926.4 | 2.0 | 928.4 | 213.2 | 21.2 | 234.5 | 4 218.5 | 348.3 | 4 566.9 |

| | 16 | 17 | 18=16+17 | 19 | 20 | 21=19+20 | 22 | 23 | 24=22+23 | 25 | 26 | 27=25+26 | 28=1+4+7+10+13+ +16+19+22+25 | 29=2+5+8+11+ +14+17+20+23+26 | 30=28+29 |
|---|---|---|---|---|---|---|---|---|---|---|---|---|---|---|---|
| | Financial interme-diaries | Financial auxiliaries | Total | Financial interme-diaries | Financial auxiliaries | Total | Financial interme-diaries | Financial auxiliaries | Total | Financial interme-diaries | Financial auxiliaries | Total | Financial interme-diaries | Financial auxiliaries | Total |
| | Taxes | | | Depreciation for the year | | | Provisions for the year | | | Other costs and losses | | | Total | | |

* As séries apresentadas foram afectadas pelas alterações do normativo contabilístico de Janeiro 1999 e Janeiro 2005./ The change of the accounting framework as of January 1999 and as of January 2005 affected the series presented.

## B.8.2.3.2 DESENVOLVIMENTO DE RESULTADOS DE OUTROS INTERMEDIÁRIOS FINANCEIROS (EXCEPTO FUNDOS DE INVESTIMENTO) E AUXILIARES FINANCEIROS - PROVEITOS[(a)*] (continua)

## PROFIT AND LOSS ACCOUNT OF OTHER FINANCIAL INTERMEDIARIES (EXCLUDING MUTUAL FUNDS) AND FINANCIAL AUXILIARIES - INCOME AND GAINS[(a)*] (to be continued)

**Valores acumulados desde o início do ano**

**Cumulative values since the beginning of the year**

Fonte / Source: CMVM e Banco de Portugal / Securities Market Commission and Banco de Portugal

$10^6$ euros

| | Juros e proveitos equiparados | | | Rendimento de títulos | | | Comissões | | | Lucros em operações financeiras | | |
|---|---|---|---|---|---|---|---|---|---|---|---|---|
| | Intermediários financeiros | Auxiliares financeiros | Total | Intermediários financeiros | Auxiliares financeiros | Total | Intermediários financeiros | Auxiliares financeiros | Total | Intermediários financeiros | Auxiliares financeiros | Total |
| | 1 | 2 | 3=1+2 | 4 | 5 | 6=4+5 | 7 | 8 | 9=7+8 | 10 | 11 | 12=10+11 |
| **94** | 638.7 | 14.7 | 653.4 | 13.5 | 0.0 | 13.6 | 125.4 | 123.9 | 249.3 | 31.1 | 1.6 | 32.7 |
| **95** | 1 028.5 | 24.1 | 1 052.6 | 74.1 | 0.1 | 74.2 | 147.0 | 109.6 | 256.6 | 206.7 | 3.1 | 209.8 |
| **96** | 598.2 | 21.2 | 619.3 | 91.1 | 0.0 | 91.1 | 168.4 | 107.5 | 275.9 | 15.1 | 2.8 | 17.9 |
| **97** | 652.3 | 21.8 | 674.1 | 151.2 | 0.0 | 151.2 | 225.1 | 161.3 | 386.4 | 50.9 | 4.3 | 55.2 |
| **98** | 623.3 | 31.3 | 654.6 | 100.3 | 0.0 | 100.3 | 319.0 | 218.9 | 538.0 | 66.5 | 5.0 | 71.5 |
| **99** | 651.5 | 23.0 | 674.5 | 164.4 | 0.0 | 164.4 | 338.6 | 226.5 | 565.1 | 65.8 | 8.4 | 74.2 |
| **00** | 775.3 | 30.9 | 806.2 | 186.1 | 0.0 | 186.1 | 406.0 | 250.5 | 656.4 | 79.9 | 9.7 | 89.6 |
| **01** | 1 017.3 | 34.5 | 1 051.8 | 249.6 | 1.7 | 251.3 | 374.0 | 236.3 | 610.3 | 97.2 | 16.2 | 113.5 |
| **02** | 929.1 | 33.0 | 962.1 | 224.1 | 0.1 | 224.2 | 349.4 | 229.7 | 579.1 | 28.8 | 12.2 | 41.0 |
| **03** | 843.9 | 22.3 | 866.2 | 138.9 | 0.0 | 138.9 | 327.1 | 252.2 | 579.3 | 125.1 | 15.0 | 140.1 |
| **04** | 1 436.7 | 16.3 | 1 453.1 | 290.6 | 0.0 | 290.6 | 349.8 | 281.6 | 631.4 | 20.8 | 22.6 | 43.4 |
| **05** | 1 832.4 | 16.3 | 1 848.7 | 801.8 | 0.0 | 801.8 | 346.5 | 315.2 | 661.7 | 21.4 | 24.7 | 46.1 |
| **06** | 2 343.6 | 25.7 | 2 369.3 | 1 395.7 | 0.0 | 1 395.7 | 314.8 | 371.0 | 685.8 | 447.7 | 24.6 | 472.3 |
| **07** | 3 014.7 | 52.0 | 3 066.7 | 820.2 | 0.0 | 820.2 | 310.0 | 443.9 | 753.9 | 101.9 | 19.6 | 121.6 |
| **08** | 3 440.5 | 45.7 | 3 486.2 | 628.5 | 0.0 | 628.5 | 340.2 | 350.7 | 690.9 | 395.8 | 32.4 | 428.2 |
| **09** | 2 792.5 | 12.8 | 2 805.3 | 881.0 | 0.0 | 881.0 | 357.4 | 305.7 | 663.1 | 376.9 | 28.6 | 405.4 |

| | 1 | 2 | 3=1+2 | 4 | 5 | 6=4+5 | 7 | 8 | 9=7+8 | 10 | 11 | 12=10+11 |
|---|---|---|---|---|---|---|---|---|---|---|---|---|
| | Financial intermediaries | Financial auxiliaries | Total | Financial intermediaries | Financial auxiliaries | Total | Financial intermediaries | Financial auxiliaries | Total | Financial intermediaries | Financial auxiliaries | Total |
| | Interest income and equivalent | | | Income from securities | | | Commissions receivable | | | Profits on financial operations | | |

## B.8.2.3.2 DESENVOLVIMENTO DE RESULTADOS DE OUTROS INTERMEDIÁRIOS FINANCEIROS (EXCEPTO FUNDOS DE INVESTIMENTO) E AUXILIARES FINANCEIROS - PROVEITOS (continuação)[(a)*]

## PROFIT AND LOSS ACCOUNT OF OTHER FINANCIAL INTERMEDIARIES (EXCLUDING MUTUAL FUNDS) AND FINANCIAL AUXILIARIES - INCOME AND GAINS[(a)*] (continued)

**Valores acumulados desde o início do ano**

**Cumulative values since the beginning of the year**

Fonte / Source: CMVM e Banco de Portugal / Securities Market Commission and Banco de Portugal

$10^6$ euros

| | Reposições e anulações de provisões | | | Outros proveitos e lucros | | | Total | | |
|---|---|---|---|---|---|---|---|---|---|
| | Intermediários financeiros | Auxiliares financeiros | Total | Intermediários financeiros | Auxiliares financeiros | Total | Intermediários financeiros | Auxiliares financeiros | Total |
| | 13 | 14 | 15=13+14 | 16 | 17 | 18=16+17 | 19=1+4+7+10+13+16 | 20=2+5+8+11+14+17 | 21=19+20 |
| **94** | 40.2 | 0.1 | 40.3 | 51.9 | 7.6 | 59.5 | 900.8 | 148.0 | 1 048.8 |
| **95** | 53.2 | 0.5 | 53.7 | 58.8 | 71.7 | 130.5 | 1 568.3 | 209.1 | 1 777.4 |
| **96** | 42.3 | 0.3 | 42.6 | 52.0 | 89.4 | 141.4 | 967.1 | 221.2 | 1 188.2 |
| **97** | 55.1 | 1.3 | 56.3 | 58.8 | 97.1 | 155.9 | 1 193.4 | 285.7 | 1 479.2 |
| **98** | 72.2 | 0.6 | 72.9 | 87.4 | 108.6 | 196.0 | 1 268.9 | 364.4 | 1 633.3 |
| **99** | 143.1 | 1.1 | 144.2 | 62.6 | 120.5 | 183.1 | 1 426.0 | 379.6 | 1 805.6 |
| **00** | 76.7 | 0.6 | 77.3 | 68.0 | 139.9 | 207.9 | 1 592.0 | 431.6 | 2 023.6 |
| **01** | 91.0 | 3.9 | 94.9 | 91.2 | 126.1 | 217.3 | 1 920.3 | 418.8 | 2 339.1 |
| **02** | 101.7 | 0.7 | 102.4 | 89.6 | 108.9 | 198.5 | 1 722.7 | 384.6 | 2 107.3 |
| **03** | 96.6 | 0.4 | 97.1 | 53.1 | 109.6 | 162.7 | 1 584.7 | 399.6 | 1 984.3 |
| **04** | 179.7 | 0.8 | 180.5 | 95.1 | 97.3 | 192.4 | 2 372.7 | 418.7 | 2 791.4 |
| **05** | 151.4 | 0.2 | 151.6 | 160.7 | 94.8 | 255.5 | 3 314.1 | 451.2 | 3 765.3 |
| **06** | 179.4 | 1.6 | 181.0 | 1 040.5 | 102.1 | 1 142.7 | 5 721.8 | 525.0 | 6 246.8 |
| **07** | 144.9 | 0.5 | 145.4 | 586.0 | 122.3 | 708.3 | 4 977.8 | 638.3 | 5 616.1 |
| **08** | 254.6 | 1.0 | 255.6 | 752.9 | 99.7 | 852.6 | 5 812.5 | 529.5 | 6 342.0 |
| **09** | 480.8 | 2.5 | 483.3 | 320.0 | 122.7 | 442.7 | 5 208.6 | 472.3 | 5 680.9 |
| | 13 | 14 | 15=13+14 | 16 | 17 | 18=16+17 | 19=1+4+7+10+13+16 | 20=2+5+8+11+14+17 | 21=19+20 |
| | Financial intermediaries | Financial auxiliaries | Total | Financial intermediaries | Financial auxiliaries | Total | Financial intermediaries | Financial auxiliaries | Total |
| | Replacement and provisions deducted | | | Other income and profits | | | Total | | |

* As séries apresentadas foram afectadas pelas alterações do normativo contabilístico de Janeiro 1999 e Janeiro 2005./ The change of the accounting framework as of January 1999 and as of January 2005 affected the series presented.

## B.8.2.3.3 DESENVOLVIMENTO DE RESULTADOS DE OUTROS INTERMEDIÁRIOS FINANCEIROS (EXCEPTO FUNDOS DE INVESTIMENTO) E AUXILIARES FINANCEIROS - RESULTADO DE EXPLORAÇÃO[(a)*]

## PROFIT AND LOSS ACCOUNT OF OTHER FINANCIAL INTERMEDIARIES (EXCLUDING MUTUAL FUNDS) AND FINANCIAL AUXILIARIES - OPERATING PROFIT/ LOSS[(a)*]

**Valores acumulados desde o início do ano**

**Cumulative values since the beginning of the year**

Fonte / Source: CMVM e Banco de Portugal / Securities Market Commission and Banco de Portugal

$10^6$ euros

| | Resultados extraordinários | | | | | | Impostos sobre os lucros | | | Resultado de exploração[(1)] | | |
|---|---|---|---|---|---|---|---|---|---|---|---|---|
| | Ganhos extraordinários | | | Perdas extraordinárias | | | | | | | | |
| | Intermediários financeiros | Auxiliares financeiros | Total | Intermediários financeiros | Auxiliares financeiros | Total | Intermediários financeiros | Auxiliares financeiros | Total | Intermediários financeiros | Auxiliares financeiros | Total |
| | 1 | 2 | 3=1+2 | 4 | 5 | 6=4+5 | 7 | 8 | 9=7+8 | 10 | 11 | 12=10+11 |
| **94** | 59.0 | 1.3 | 60.2 | 31.5 | 1.4 | 32.9 | 30.1 | 12.2 | 42.3 | 8.3 | 20.1 | 28.4 |
| **95** | 98.7 | 1.5 | 100.2 | 41.2 | 1.4 | 42.5 | 35.6 | 17.3 | 52.9 | 193.4 | 34.6 | 228.0 |
| **96** | 54.7 | 0.9 | 55.5 | 36.7 | 1.3 | 38.0 | 41.6 | 18.5 | 60.2 | 101.7 | 36.1 | 137.8 |
| **97** | 180.8 | 2.2 | 183.0 | 59.6 | 1.5 | 61.1 | 51.0 | 29.0 | 80.0 | 329.0 | 58.9 | 387.8 |
| **98** | 381.0 | 3.1 | 384.1 | 19.7 | 2.1 | 21.9 | 64.9 | 42.0 | 106.9 | 436.1 | 90.6 | 526.7 |
| **99** | 214.9 | 3.8 | 218.7 | 18.9 | 3.1 | 22.0 | 75.2 | 35.6 | 110.8 | 378.4 | 68.2 | 446.6 |
| **00** | 125.3 | 9.2 | 134.5 | 455.6 | 3.0 | 458.6 | 67.0 | 36.2 | 103.1 | -80.9 | 77.5 | -3.4 |
| **01** | 44.4 | 6.7 | 51.1 | 20.1 | 3.4 | 23.5 | 58.0 | 28.1 | 86.1 | 322.7 | 62.4 | 385.1 |
| **02** | 79.8 | 9.2 | 89.1 | 53.1 | 4.5 | 57.6 | 54.7 | 25.4 | 80.1 | 238.7 | 60.3 | 299.0 |
| **03** | 158.8 | 4.3 | 163.1 | 27.0 | 5.5 | 32.5 | 42.9 | 31.6 | 74.5 | 358.7 | 61.3 | 420.0 |
| **04** | 145.1 | 15.1 | 160.2 | 79.3 | 4.4 | 83.7 | 50.4 | 32.3 | 82.7 | 365.3 | 86.3 | 451.6 |
| **05** | . | . | . | . | . | . | 65.5 | 35.3 | 100.8 | 805.6 | 95.0 | 900.5 |
| **06** | . | . | . | . | . | . | 73.0 | 41.5 | 114.4 | 2 497.5 | 115.2 | 2 612.7 |
| **07** | . | . | . | . | . | . | 79.1 | 48.1 | 127.2 | 1 198.4 | 144.1 | 1 342.4 |
| **08** | . | . | . | . | . | . | 65.6 | 39.4 | 105.1 | 1 087.4 | 139.2 | 1 226.7 |
| **09** | . | . | . | . | . | . | 46.7 | 29.2 | 75.9 | 943.3 | 94.4 | 1 037.7 |
| | 1 | 2 | 3=1+2 | 4 | 5 | 6=4+5 | 7 | 8 | 9=7+8 | 10 | 11 | 12=10+11 |
| | Financial intermediaries | Financial auxiliaries | Total | Financial intermediaries | Financial auxiliaries | Total | Financial intermediaries | Financial auxiliaries | Total | Financial intermediaries | Financial auxiliaries | Total |
| | Extraordinary gains | | | Extraordinary losses | | | Tax on income | | | Operating profit/loss[(1)] | | |
| | Extraordinary income | | | | | | | | | | | |

* As séries apresentadas foram afectadas pelas alterações do normativo contabilístico de Janeiro 1999 e Janeiro 2005. / The change of the accounting framework as of January 1999 and as of January 2005 affected the series presented.

(1) A partir de 2005 inclui resultados extraordinários. / From 2005 onwards includes extraordinary income.

## B.8.3.1 SOCIEDADES GESTORAS DE PARTICIPAÇÕES SOCIAIS DO SECTOR FINANCEIRO[(a)*]

## FINANCIAL HOLDING COMPANIES[(a)*]

**Saldos em fim de semestre**

**End-of-semester figures**

Fonte / Source: Banco de Portugal

$10^6$ euros

| | | Activos | | | | | Passivos | | | | | | Por memória: |
|---|---|---|---|---|---|---|---|---|---|---|---|---|---|
| | | Activos sob a forma de depósitos e outras aplicações similares | Títulos em carteira[(1)] | Créditos concedidos[(1)] | dos quais: Créditos de cobrança duvidosa | Activos diversos | Passivos sob a forma de empréstimos e outros recursos similares | Empréstimos subordinados | Obrigações (excepto subordinadas) e outros titulos de rendimento fixo | Capital e reservas | Passivos diversos | Total | Resultado de exploração |
| | | 1 | 2 | 3 | 4 | 5 | 6 | 7 | 8 | 9 | 10 | 11=1+2+3+5=6+...+10 | 12 |
| 99 | Jun | 653.2 | 5 595.1 | 906.5 | 0.0 | 136.7 | 419.5 | 59.7 | 155.2 | 4 439.9 | 2 217.3 | 7 291.6 | 87.2 |
| | Dez | 731.5 | 5 462.7 | 1 082.5 | 0.0 | 324.0 | 497.8 | 100.5 | 165.3 | 5 400.9 | 1 436.2 | 7 600.7 | 300.6 |
| 00 | Jun | 953.9 | 5 320.4 | 959.7 | 0.0 | 175.0 | 333.1 | 100.4 | 208.5 | 5 327.3 | 1 439.7 | 7 409.0 | 261.1 |
| | Dez | 805.9 | 6 442.4 | 1 011.3 | 0.0 | 350.3 | 479.0 | 224.9 | 190.6 | 6 639.7 | 1 075.8 | 8 609.9 | -201.1 |
| 01 | Jun | 908.8 | 7 312.6 | 2 908.7 | 0.0 | 273.0 | 2 097.1 | 242.2 | 236.3 | 7 593.5 | 1 234.0 | 11 403.1 | 171.1 |
| | Dez | 958.6 | 8 802.7 | 3 006.5 | 0.0 | 230.1 | 748.2 | 374.6 | 400.7 | 10 336.1 | 1 138.2 | 12 997.9 | 261.6 |
| 02 | Jun | 722.5 | 9 806.2 | 2 999.1 | 0.0 | 258.2 | 637.8 | 2 156.4 | 278.6 | 9 383.4 | 1 330.0 | 13 786.1 | 131.4 |
| | Dez | 694.6 | 9 416.3 | 2 787.6 | 0.0 | 358.2 | 861.8 | 2 143.1 | 214.9 | 9 136.2 | 900.8 | 13 256.7 | 144.5 |
| 03 | Jun | 716.7 | 9 233.6 | 1 934.6 | 0.0 | 289.7 | 718.9 | 1 430.1 | 292.9 | 8 798.4 | 934.3 | 12 174.6 | 140.5 |
| | Dez | 268.5 | 12 508.7 | 1 966.3 | 0.0 | 1 582.7 | 1 057.1 | 1 485.3 | 801.2 | 12 540.1 | 442.4 | 16 326.2 | 286.5 |
| 04 | Jun | 437.9 | 13 398.3 | 2 021.5 | 0.0 | 1 788.0 | 1 467.7 | 1 472.4 | 801.2 | 12 956.1 | 948.4 | 17 645.7 | 206.2 |
| | Dez | 373.1 | 16 290.4 | 1 988.6 | 0.0 | 1 625.4 | 2 342.8 | 1 387.2 | 1 180.3 | 14 982.9 | 384.5 | 20 277.6 | 255.5 |
| 05 | Jun | 634.3 | 15 246.9 | 2 035.9 | 0.0 | 1 434.3 | 1 805.4 | 1 383.5 | 1 575.3 | 14 188.3 | 399.0 | 19 351.4 | 538.8 |
| | Dez | 739.8 | 16 018.5 | 1 795.9 | 0.0 | 1 806.9 | 1 460.4 | 1 368.5 | 2 521.9 | 14 272.2 | 738.0 | 20 361.0 | 628.3 |
| 06 | Jun | 1 082.5 | 18 016.9 | 1 931.4 | 0.0 | 1 309.7 | 1 189.0 | 1 288.2 | 3 043.6 | 16 188.7 | 631.1 | 22 340.5 | 1 062.9 |
| | Dez | 854.4 | 19 669.6 | 621.9 | 0.1 | 3 035.9 | 1 614.4 | 187.7 | 3 108.1 | 18 777.9 | 493.8 | 24 181.9 | 2 281.7 |
| 07 | Jun | 619.5 | 20 337.7 | 579.2 | 0.1 | 1 751.4 | 1 227.7 | 187.9 | 2 670.1 | 18 838.1 | 364.0 | 23 287.8 | 584.5 |
| | Dez | 1 267.3 | 20 234.5 | 652.5 | 0.1 | 2 623.9 | 1 370.5 | 187.9 | 3 595.5 | 19 305.2 | 318.9 | 24 778.1 | 944.3 |
| 08 | Jun | 1 336.1 | 20 837.1 | 687.9 | 0.1 | 2 157.4 | 1 820.4 | 187.9 | 4 084.3 | 18 569.0 | 356.9 | 25 018.5 | 469.8 |
| | Dez | 1 619.0 | 19 338.0 | 659.4 | 0.1 | 2 361.9 | 1 719.5 | 187.9 | 4 357.8 | 17 307.0 | 406.1 | 23 978.3 | 914.1 |
| 09 | Jun | 1 641.3 | 20 629.3 | 439.1 | 0.1 | 2 419.6 | 2 269.8 | 187.9 | 4 089.5 | 18 143.4 | 438.8 | 25 129.3 | 611.9 |
| | Dez | 1 325.5 | 20 894.3 | 510.1 | 0.3 | 2 162.4 | 2 763.4 | 87.9 | 4 278.5 | 17 364.5 | 397.9 | 24 892.3 | 930.4 |

| | 1 | 2 | 3 | 4 | 5 | 6 | 7 | 8 | 9 | 10 | 11=1+2+3+5=6+...+10 | 12 |
|---|---|---|---|---|---|---|---|---|---|---|---|---|
| | Deposits and other similar investments | Securities[(1)] | Loans and advances[(1)] | Non-performing loans (of which:) | Other assets | Loans and other re-sources | Subordinated loans | Bonds (excluding subordinated bonds) and other fixed-income securities | Capital and reserves | Other liabilities | Total | Operating profit/loss |
| | Assets | | | | | Liabilities | | | | | | Memo items: |

* As séries apresentadas foram afectadas pelas alterações do normativo contabilístico de Janeiro 1999 e Janeiro 2005. / The change of the accounting framework as of January 1999 and as of January 2005 affected the series presented.

(1) A partir de Junho de 1999 é possivel distinguir a parcela referente a empréstimos subordinados e a suprimentos, anteriormente classificados em "Títulos em Carteira". w/ From June 1999 onwards is possible to distinguish the amount related with subordinated loans, up to that time this was classified in the item "Securities".

## B.8.3.2 SOCIEDADES E FUNDOS DE TITULARIZAÇÃO DE CRÉDITOS

## SECURITIZATION SOCIETIES AND FUNDS

**Saldos em fim de trimestre**

**End-of-quarter figures**

Fonte / Source: CMVM e Banco de Portugal / Securities Market Commission and Banco de Portugal

$10^6$ euros

| | | Activos | | | | | Passivos | | | | | | Por memória: |
|---|---|---|---|---|---|---|---|---|---|---|---|---|---|
| | | Activos sob a forma de depósitos e outras aplicações similares | Títulos em carteira | Créditos concedidos | dos quais: Créditos de cobrança duvidosa | Activos diversos | Passivos sob a forma de empréstimos e outros recursos similares | Empréstimos subordinados | Obrigações (excepto subordinadas) e outros titulos de rendimento fixo | Capital e reservas | Passivos diversos | Total | Resultado de exploração |
| | | 1 | 2 | 3 | 4 | 5 | 6 | 7 | 8 | 9 | 10 | 11=1+2+3+5=6+...+10 | 12 |
| 05 | Set | 817.9 | 0.0 | 20 528.9 | 76.4 | 74.9 | 0.0 | 0.0 | 2 050.2 | 18 472.8 | 898.6 | 21 421.6 | -5.8 |
| | Dez | 884.1 | 0.0 | 24 277.6 | 67.5 | 72.8 | 0.0 | 0.0 | 3 700.0 | 20 771.6 | 762.9 | 25 234.5 | -25.4 |
| 06 | Mar | 786.9 | 0.0 | 23 304.4 | 70.7 | 67.3 | 0.0 | 0.0 | 3 413.0 | 20 099.3 | 646.5 | 24 158.7 | -1.3 |
| | Jun | 771.2 | 0.0 | 23 110.7 | 420.3 | 110.1 | 0.0 | 0.0 | 3 487.1 | 19 683.9 | 821.1 | 23 992.0 | -11.6 |
| | Set | 815.7 | 0.0 | 26 690.0 | 448.6 | 123.7 | 0.0 | 0.0 | 4 790.6 | 22 057.4 | 781.4 | 27 629.4 | -25.2 |
| | Dez | 910.0 | 0.0 | 27 684.8 | 477.7 | 176.5 | 0.1 | 0.0 | 5 676.5 | 22 333.0 | 761.7 | 28 771.4 | -44.9 |
| 07 | Mar | 1 163.9 | 0.0 | 29 257.8 | 505.3 | 387.1 | 0.0 | 0.0 | 6 296.0 | 23 794.8 | 717.9 | 30 808.8 | 13.8 |
| | Jun | 1 284.3 | 0.0 | 28 560.2 | 488.8 | 394.6 | 0.0 | 0.0 | 6 210.0 | 23 318.8 | 710.3 | 30 239.1 | -28.7 |
| | Set | 1 490.0 | 0.0 | 29 620.7 | 528.5 | 408.3 | 0.0 | 0.0 | 7 520.0 | 23 250.8 | 748.2 | 31 519.0 | -14.7 |
| | Dez | 1 490.8 | 4.1 | 31 580.2 | 666.9 | 351.0 | 0.0 | 0.0 | 7 484.8 | 25 099.3 | 842.0 | 33 426.2 | -58.4 |
| 08 | Mar | 1 557.4 | 4.1 | 32 573.0 | 692.2 | 334.3 | 0.0 | 0.0 | 7 448.7 | 26 149.0 | 871.1 | 34 468.9 | -14.1 |
| | Jun | 1 611.9 | 4.1 | 33 587.2 | 784.5 | 327.4 | 0.0 | 0.0 | 8 078.9 | 26 509.3 | 942.4 | 35 530.6 | -32.8 |
| | Set | 1 599.1 | 4.1 | 35 381.7 | 817.8 | 327.5 | 0.0 | 0.0 | 8 055.1 | 28 405.6 | 851.8 | 37 312.5 | -57.8 |
| | Dez | 2 156.2 | 4.1 | 40 437.5 | 826.8 | 375.8 | 0.0 | 0.0 | 8 882.8 | 33 225.0 | 865.8 | 42 973.6 | -99.4 |
| 09 | Mar | 1 384.8 | 4.1 | 47 726.9 | 885.5 | 372.0 | 0.0 | 0.0 | 12 477.7 | 36 166.5 | 843.7 | 49 487.9 | -41.6 |
| | Jun | 1 636.6 | 4.1 | 48 051.2 | 926.2 | 456.3 | 0.0 | 0.0 | 12 490.1 | 36 845.9 | 812.2 | 50 148.2 | -71.6 |
| | Set | 1 543.0 | 4.1 | 48 747.4 | 946.1 | 384.8 | 0.0 | 0.0 | 12 092.5 | 37 834.8 | 751.9 | 50 679.3 | -123.2 |
| | Dez | 1 775.4 | 4.1 | 48 279.6 | 646.5 | 321.8 | 0.0 | 0.0 | 14 059.9 | 35 547.2 | 773.8 | 50 380.8 | -126.9 |
| 10 | Mar | 1 602.3 | 4.4 | 48 555.8 | 641.9 | 251.3 | 0.0 | 0.0 | 13 795.0 | 35 918.3 | 700.4 | 50 413.7 | -49.4 |

| | 1 | 2 | 3 | 4 | 5 | 6 | 7 | 8 | 9 | 10 | 11=1+2+3+5=6+...+10 | 12 |
|---|---|---|---|---|---|---|---|---|---|---|---|---|
| | Deposits and other similar investments | Securities | Loans and advances | Non-performing loans (of which:) | Other assets | Loans and other similar resources | Subordinated loans | Bonds (excluding subordinated bonds) and other fixed-income securities | Capital and reserves | Other liabilities | Total | Operating profit/loss |
| | Assets | | | | | Liabilities | | | | | | Memo items: |

## B.8.3.3 OUTROS INTERMEDIÁRIOS FINANCEIROS ESPECIALIZADOS NA CONCESSÃO DE CRÉDITO[(1)*]

## OTHER FINANCIAL INTERMEDIARIES ENGAGED IN LENDING[(1)*]

**Saldos em fim de trimestre** — **End-of-quarter figures**

Fonte / Source: Banco de Portugal — $10^6$ euros

| | | Activos | | | | | Passivos | | | | | | Por memória: |
|---|---|---|---|---|---|---|---|---|---|---|---|---|---|
| | | Activos sob a forma de depósitos e outras aplicações similares | Títulos em carteira | Créditos concedidos | dos quais: Créditos de cobrança duvidosa | Activos diversos | Passivos sob a forma de empréstimos e outros recursos similares | Empréstimos subordinados | Obrigações (excepto subordinadas) e outros títulos de rendimento fixo | Capital e reservas | Passivos diversos | Total | Resultado de exploração |
| | | 1 | 2 | 3 | 4 | 5 | 6 | 7 | 8 | 9 | 10 | 11=1+2+3+5=6+...+10 | 12 |
| 04 | Dez | 224.2 | 118.0 | 10 088.0 | 514.5 | 1 091.9 | 8 288.9 | 182.9 | 823.9 | 1 331.6 | 894.9 | 11 522.1 | 110.8 |
| 05 | Mar | 176.0 | 148.4 | 9 830.9 | 475.5 | 838.4 | 7 978.6 | 182.9 | 807.4 | 1 352.6 | 672.2 | 10 993.7 | 42.5 |
| | Jun | 220.4 | 216.6 | 10 611.3 | 497.7 | 845.2 | 8 664.4 | 204.0 | 797.4 | 1 496.6 | 731.1 | 11 893.6 | 103.9 |
| | Set | 344.7 | 225.3 | 10 963.4 | 533.8 | 824.8 | 8 728.7 | 217.5 | 1 147.4 | 1 594.0 | 670.7 | 12 358.3 | 162.9 |
| | Dez | 333.4 | 145.4 | 11 907.8 | 516.9 | 900.2 | 9 628.6 | 214.6 | 1 099.0 | 1 639.5 | 705.0 | 13 286.8 | 208.4 |
| 06 | Mar | 227.2 | 62.9 | 12 306.8 | 544.6 | 923.2 | 9 821.5 | 190.2 | 1 124.0 | 1 614.6 | 769.7 | 13 520.0 | 78.9 |
| | Jun | 329.8 | -48.1 | 12 671.6 | 601.6 | 952.0 | 10 129.7 | 190.2 | 1 164.0 | 1 615.9 | 805.5 | 13 905.3 | 129.2 |
| | Set | 384.8 | -112.9 | 13 083.9 | 671.3 | 992.8 | 10 511.9 | 213.2 | 1 144.0 | 1 706.5 | 773.0 | 14 348.6 | 187.2 |
| | Dez | 634.8 | -245.6 | 14 325.7 | 680.1 | 1 024.5 | 11 877.9 | 221.6 | 1 134.0 | 1 759.3 | 746.5 | 15 739.3 | 255.7 |
| 07 | Mar | 768.0 | -427.7 | 14 329.6 | 722.4 | 1 189.1 | 11 830.6 | 236.3 | 1 134.0 | 1 855.6 | 802.4 | 15 858.9 | 85.1 |
| | Jun | 836.1 | -433.2 | 15 262.1 | 801.8 | 1 284.9 | 12 806.3 | 289.6 | 1 134.0 | 1 911.5 | 808.5 | 16 949.9 | 159.0 |
| | Set | 848.3 | -240.5 | 16 130.7 | 953.0 | 1 400.2 | 13 954.6 | 296.0 | 884.0 | 2 075.1 | 928.9 | 18 138.7 | 231.5 |
| | Dez | 456.0 | 77.9 | 15 975.0 | 774.8 | 1 374.6 | 14 134.7 | 254.0 | 884.0 | 1 816.8 | 794.0 | 17 883.5 | 288.0 |
| 08 | Mar | 189.4 | 77.3 | 16 077.8 | 832.3 | 1 410.2 | 13 964.4 | 254.0 | 884.0 | 1 860.1 | 792.1 | 17 754.7 | 98.6 |
| | Jun | 217.6 | 80.0 | 16 680.4 | 832.9 | 1 511.4 | 14 350.8 | 269.0 | 1 134.0 | 1 995.4 | 740.2 | 18 489.4 | 158.5 |
| | Set | 191.9 | 80.8 | 17 350.5 | 911.8 | 1 594.3 | 14 910.2 | 269.0 | 1 234.0 | 2 068.1 | 736.1 | 19 217.5 | 243.2 |
| | Dez | 508.0 | 138.3 | 14 556.6 | 871.5 | 963.3 | 12 551.6 | 272.0 | 641.8 | 1 987.3 | 713.4 | 16 166.2 | 258.4 |
| 09 | Mar | 559.8 | 144.9 | 14 159.0 | 1 004.2 | 918.7 | 12 212.0 | 272.0 | 641.8 | 2 034.4 | 622.3 | 15 782.5 | 44.7 |
| | Jun | 1 630.6 | 496.7 | 14 316.9 | 1 045.6 | 925.7 | 13 739.4 | 269.9 | 619.0 | 2 147.1 | 594.6 | 17 370.0 | 77.1 |
| | Set | 1 671.0 | 496.0 | 14 182.3 | 1 069.1 | 944.7 | 13 526.7 | 274.9 | 619.0 | 2 286.0 | 587.3 | 17 293.9 | 103.7 |
| | Dez | 1 460.4 | 498.4 | 14 781.3 | 1 069.0 | 941.6 | 14 027.3 | 274.9 | 359.0 | 2 380.0 | 640.5 | 17 681.7 | 131.4 |
| 10 | Mar | 1 433.4 | 513.6 | 14 260.5 | 1 161.9 | 952.7 | 13 424.6 | 274.9 | 359.0 | 2 460.3 | 641.4 | 17 160.1 | 39.0 |

| | 1 | 2 | 3 | 4 | 5 | 6 | 7 | 8 | 9 | 10 | 11=1+2+3+5=6+...+10 | 12 |
|---|---|---|---|---|---|---|---|---|---|---|---|---|
| | Deposits and other similar investments | Securities | Loans and advances | Non-performing loans (of which:) | Other assets | Loans and other similar resources | Subordinated loans | Bonds (excluding subordinated bonds) and other fixed-income securities | Capital and reserves | Other liabilities | Total | Operating profit/loss |
| | Assets | | | | | Liabilities | | | | | | Memo items: |

* As séries apresentadas foram afectadas pelas alterações do normativo contabilístico de Janeiro 1999 e Janeiro 2005./ The change of the accounting framework as of January 1999 and as of January 2005 affected the series presented.

(1) Inclui Sociedades emitentes ou gestoras de cartões de crédito, Sociedades de Factoring, Sociedades financeiras de aquisições a crédito, Sociedades de investimento, Sociedades de locação financeira, Sociedades de garantia mútua e Instituições Financeiras de Crédito. / Includes Credit card issuing or managing companies, Factoring companies, Credit-purchase financing companies, Investment companies, Financial leasing companies, Mutual guarantee societies and Credit financial institutions.

## B.8.3.4 INTERMEDIÁRIOS FINANCEIROS - OUTROS[(1)*]

## FINANCIAL INTERMEDIARIES - OTHER [(1)*]

**Saldos em fim de trimestre** — **End-of-quarter figures**

Fonte / Source: Banco de Portugal — $10^6$ euros

| | | Activos | | | | | Passivos | | | | | | Por memória: |
|---|---|---|---|---|---|---|---|---|---|---|---|---|---|
| | | Activos sob a forma de depósitos e outras aplicações similares | Títulos em carteira | Créditos concedidos | dos quais: Créditos de cobrança duvidosa | Activos diversos | Passivos sob a forma de empréstimos e outros recursos similares | Empréstimos subordinados | Obrigações (excepto subordinadas) e outros títulos de rendimento fixo | Capital e reservas | Passivos diversos | Total | Resultado de exploração |
| | | 1 | 2 | 3 | 4 | 5 | 6 | 7 | 8 | 9 | 10 | 11=1+2+3+5=6+...+10 | 12 |
| 04 | Dez | 95.5 | 15.5 | 173.0 | 170.6 | 69.0 | 106.2 | 0.0 | 0.0 | 169.3 | 77.4 | 352.9 | 5.1 |
| 05 | Mar | 84.3 | 13.2 | 171.1 | 169.1 | 60.8 | 107.8 | 0.0 | 0.0 | 166.8 | 54.8 | 329.4 | -2.5 |
| | Jun | 92.4 | 11.4 | 171.8 | 169.8 | 57.3 | 108.0 | 0.0 | 0.0 | 165.1 | 59.8 | 332.8 | -4.4 |
| | Set | 86.3 | 10.1 | 171.7 | 169.7 | 55.2 | 106.6 | 0.0 | 0.0 | 159.5 | 57.3 | 323.4 | -5.9 |
| | Dez | 87.9 | 10.6 | 166.0 | 164.0 | 60.0 | 102.6 | 0.0 | 0.0 | 158.9 | 63.1 | 324.5 | -4.8 |
| 06 | Mar | 53.1 | 7.3 | 186.6 | 163.9 | 55.8 | 102.2 | 0.0 | 0.0 | 156.2 | 44.4 | 302.8 | -1.8 |
| | Jun | 78.1 | 18.0 | 163.8 | 161.8 | 48.0 | 100.4 | 0.0 | 0.0 | 153.8 | 53.8 | 307.9 | -0.1 |
| | Set | 143.0 | 16.6 | 161.8 | 159.9 | 49.8 | 99.0 | 0.0 | 0.0 | 154.6 | 117.8 | 371.3 | 2.2 |
| | Dez | 165.7 | 32.4 | 71.4 | 70.6 | 31.2 | 7.4 | 0.0 | 0.0 | 167.5 | 125.7 | 300.6 | 5.2 |
| 07 | Mar | 142.0 | 33.0 | 74.4 | 73.2 | 31.2 | 8.8 | 0.0 | 0.0 | 165.8 | 106.0 | 280.6 | 1.3 |
| | Jun | 70.0 | 33.8 | 72.4 | 71.4 | 63.5 | 10.2 | 0.0 | 0.0 | 167.9 | 61.5 | 239.6 | 2.3 |
| | Set | 71.5 | 24.3 | 73.6 | 71.9 | 37.2 | 8.7 | 0.0 | 0.0 | 161.1 | 36.9 | 206.7 | 1.9 |
| | Dez | 64.6 | 14.8 | 67.4 | 64.5 | 63.7 | 8.3 | 0.0 | 0.0 | 170.6 | 31.7 | 210.5 | 23.9 |
| 08 | Mar | 64.0 | 15.2 | 66.5 | 64.3 | 68.3 | 15.1 | 0.0 | 0.0 | 172.6 | 26.3 | 214.0 | 1.3 |
| | Jun | 72.0 | 16.9 | 63.8 | 61.4 | 71.6 | 19.8 | 0.0 | 0.0 | 170.9 | 33.6 | 224.4 | 3.2 |
| | Set | 87.9 | 22.2 | 62.6 | 60.2 | 69.9 | 13.3 | 0.0 | 0.0 | 173.2 | 56.0 | 242.6 | 5.1 |
| | Dez | 165.8 | 17.5 | 54.7 | 54.7 | 82.9 | 27.6 | 0.0 | 0.0 | 157.0 | 136.4 | 320.9 | 15.4 |
| 09 | Mar | 202.6 | 15.0 | 54.6 | 54.3 | 76.2 | 20.2 | 0.2 | 0.0 | 161.1 | 166.9 | 348.4 | 0.5 |
| | Jun | 109.1 | 20.4 | 55.1 | 55.1 | 68.5 | 10.8 | 0.2 | 0.0 | 163.9 | 78.4 | 253.2 | 0.3 |
| | Set | 71.7 | 21.7 | 56.7 | 56.7 | 74.4 | 13.0 | 0.0 | 0.0 | 155.2 | 56.4 | 224.6 | 1.8 |
| | Dez | 57.8 | 21.7 | 48.9 | 48.9 | 100.8 | 22.4 | 0.0 | 0.0 | 157.3 | 49.5 | 229.2 | 9.0 |
| 10 | Mar | 114.5 | 30.0 | 47.9 | 47.8 | 106.7 | 22.5 | 0.0 | 0.0 | 159.3 | 117.2 | 299.0 | 4.1 |

| | 1 | 2 | 3 | 4 | 5 | 6 | 7 | 8 | 9 | 10 | 11=1+2+3+5=6+...+10 | 12 |
|---|---|---|---|---|---|---|---|---|---|---|---|---|
| | Deposits and other similar investments | Securities | Loans and advances | Non-performing loans (of which:) | Other assets | Loans and other similar resources | Subordinated loans | Bonds (excluding subordinated bonds) and other fixed-income securities | Capital and reserves | Other liabilities | Total | Operating profit/loss |
| | Assets | | | | | Liabilities | | | | | | Memo items: |

* As séries apresentadas foram afectadas pelas alterações do normativo contabilístico de Janeiro 1999 e Janeiro 2005./ The change of the accounting framework as of January 1999 and as of January 2005 affected the series presented.

(1) Inclui Sociedades de capital de risco, Sociedades de desenvolvimento regional, Sociedades financeiras de corretagem e Outros interrmediários financeiros./ Includes Risk capital companies, Regional development companies, Dealers and Other financial intermediaries.

## B.9 Informação estatística da Central de Responsabilidades de Crédito

*B.9 Central Credit Register statistical information*

## B.9.1.1 REPARTIÇÃO TERRITORIAL DOS EMPRÉSTIMOS CONCEDIDOS A SOCIEDADES NÃO FINANCEIRAS[1],[2]

## BREAKDOWN OF LOANS GRANTED TO NON-FINANCIAL CORPORATIONS BY REGION[1],[2]

**De acordo com a localização da sede da sociedade não financeira**

**According to the location of the head office of the non-financial corporation**

**Saldos em fim de trimestre**

**End-of-quarter figures**

Fonte / Source: Banco de Portugal

$10^6$ euros

| | | Norte | | Centro | Lisboa | | Alentejo | Algarve | Açores | Madeira | Sem identificação da dimensão territorial | Total |
|---|---|---|---|---|---|---|---|---|---|---|---|---|
| | | Total | Do qual: Grande Porto | | Total | do qual: Grande Lisboa | | | | | | |
| | | (26.5%)[3] | (12.8%) | (15.4%) | (42.9%) | (38.6%) | (4.1%) | (4.6%) | (1.7%) | (4.7%) | (0.0%) | |
| | | 1 | 2 | 3 | 4 | 5 | 6 | 7 | 8 | 9 | 10 | 11=1+...+10 |
| 05 | Set | 23 350 | 10 893 | 13 402 | 41 791 | 37 265 | 3 272 | 2 879 | 1 094 | 4 447 | 13 | 90 248 |
| | Dez | 24 092 | 11 387 | 13 633 | 42 127 | 37 745 | 3 347 | 3 134 | 1 089 | 4 407 | 11 | 91 841 |
| 06 | Mar | 24 622 | 11 855 | 13 840 | 42 358 | 37 950 | 3 331 | 3 238 | 1 113 | 4 590 | 11 | 93 104 |
| | Jun | 24 838 | 11 866 | 14 410 | 43 310 | 38 706 | 3 675 | 3 449 | 1 194 | 4 709 | 11 | 95 597 |
| | Set | 25 080 | 11 870 | 14 450 | 43 955 | 39 463 | 3 751 | 3 520 | 1 200 | 4 678 | 10 | 96 643 |
| | Dez | 25 540 | 12 572 | 14 675 | 44 190 | 39 648 | 3 764 | 3 673 | 1 310 | 4 851 | 7 | 98 010 |
| 07 | Mar | 26 086 | 12 775 | 15 089 | 45 299 | 40 619 | 3 826 | 3 842 | 1 431 | 4 853 | 5 | 100 431 |
| | Jun | 27 066 | 13 123 | 15 631 | 47 186 | 42 278 | 3 941 | 4 177 | 1 469 | 4 915 | 4 | 104 389 |
| | Set | 27 654 | 13 431 | 15 910 | 47 912 | 42 862 | 4 105 | 4 317 | 1 592 | 5 007 | 3 | 106 501 |
| | Dez | 28 270 | 13 829 | 16 373 | 48 604 | 43 412 | 4 323 | 4 569 | 1 698 | 5 649 | 2 | 109 488 |
| 08 | Mar | 29 681 | 14 483 | 17 111 | 49 639 | 44 431 | 4 422 | 4 973 | 1 705 | 5 635 | 0 | 113 165 |
| | Jun | 30 507 | 14 832 | 17 648 | 51 058 | 45 766 | 4 421 | 5 243 | 1 857 | 5 786 | 0 | 116 520 |
| | Set | 31 393 | 15 094 | 18 058 | 51 887 | 46 552 | 4 577 | 5 324 | 1 922 | 5 857 | 0 | 119 017 |
| | Dez | 31 765 | 15 275 | 18 422 | 52 773 | 47 417 | 4 975 | 5 380 | 1 982 | 5 872 | 0 | 121 169 |
| 09 | Mar | 32 206 | 15 635 | 18 503 | 53 071 | 47 711 | 4 839 | 5 499 | 1 982 | 5 781 | 0 | 121 882 |
| | Jun | 32 695 | 15 896 | 18 938 | 53 040 | 47 649 | 5 044 | 5 658 | 2 112 | 5 878 | 0 | 123 364 |
| | Set | 32 555 | 15 687 | 18 983 | 52 533 | 47 201 | 5 184 | 5 663 | 2 140 | 5 714 | 0 | 122 771 |
| | Dez | 32 648 | 15 529 | 18 960 | 51 874 | 46 506 | 5 112 | 5 746 | 2 201 | 5 846 | 0 | 122 386 |
| 10 | Mar | 32 880 | 15 650 | 18 940 | 51 501 | 46 342 | 5 288 | 5 784 | 2 224 | 5 853 | 0 | 122 470 |
| | Jun | 33 186 | 15 767 | 19 149 | 51 765 | 46 638 | 5 467 | 5 849 | 2 284 | 5 880 | 0 | 123 580 |
| | | 1 | 2 | 3 | 4 | 5 | 6 | 7 | 8 | 9 | 10 | 11=1+...+10 |
| | | (26.5%)[3] | (12.8%) | (15.4%) | (42.9%) | (38.6%) | (4.1%) | (4.6%) | (1.7%) | (4.7%) | (0.0%) | |
| | | Total | of which: Grande Porto | Centro | Total | of which: Grande Lisboa | Alentejo | Algarve | Açores | Madeira | Unknown region | Total |
| | | Norte | | | Lisboa | | | | | | | |

As Regiões apresentadas no quadro correspondem a Unidades territoriais para fins estatísticos (NUTS) de nível II e III, de acordo com o estabelecido no Decreto-Lei 244/2002 de 5 de Novembro. / The Regions presented in the table above are Territorial units for statistical purposes (NUTS) of level II and III, according to the definition given in the Decree-law 244/2002 of November 5.

(1) Empréstimos concedidos por bancos, caixas económicas, caixas de crédito agrícola mútuo, instituições financeiras de crédito, sociedades de factoring, sociedades de locação financeira, sociedades emitentes ou gestoras de cartões de crédito, sociedades financeiras para aquisições a crédito e outras sociedades financeiras. / Loans extended by banks, savings banks, mutual agricultural credit banks, credit financial institutions, financial leasing companies, credit card issuing and managing companies, credit-purchase financing companies and other financial intermediaries.

(2) Inclui créditos cedidos em operações de titularização. Não inclui créditos abatidos ao activo. / It includes securitised loans. It does not include written-off loans.

(3) Peso médio, em percentagem, dos empréstimos concedidos às sociedades não financeiras em cada região, nos trimestres do último ano civil completo disponível. / Percent average weight of loans to non-financial corporations by region, in terms of the four quarters of the last complete calendar year available.

## B.9.1.2 REPARTIÇÃO TERRITORIAL DOS RÁCIOS DE CRÉDITO VENCIDO DAS SOCIEDADES NÃO FINANCEIRAS[1],[2],[3]

## BREAKDOWN OF NON-PERFORMING LOANS RATIO OF NON-FINANCIAL CORPORATIONS BY REGION[1],[2],[3]

**De acordo com a localização da sede da sociedade não financeira**

**According to the location of the head office of the non-financial corporation**

Fonte / Source: Banco de Portugal

Em percentagem / In percentages

| | | Norte | | Centro | Lisboa | | Alentejo | Algarve | Açores | Madeira | Sem identificação da dimensão territorial | Total |
|---|---|---|---|---|---|---|---|---|---|---|---|---|
| | | Total | do qual: Grande Porto | | Total | do qual: Grande Lisboa | | | | | | |
| | | 1 | 2 | 3 | 4 | 5 | 6 | 7 | 8 | 9 | 10 | 11 |
| 05 | Set | 2.7 | 2.4 | 3.0 | 1.5 | 1.4 | 3.4 | 1.9 | 1.5 | 1.3 | 10.1 | 2.1 |
| | Dez | 2.4 | 2.0 | 2.8 | 1.3 | 1.3 | 3.3 | 1.7 | 1.2 | 1.3 | 14.2 | 1.9 |
| 06 | Mar | 2.5 | 2.0 | 2.9 | 1.4 | 1.3 | 4.0 | 1.8 | 1.2 | 1.2 | 14.2 | 2.0 |
| | Jun | 2.5 | 2.1 | 2.9 | 1.3 | 1.2 | 3.2 | 1.6 | 1.1 | 0.7 | 8.8 | 1.9 |
| | Set | 2.6 | 2.2 | 3.0 | 1.3 | 1.2 | 3.3 | 1.6 | 1.2 | 1.2 | 10.2 | 2.0 |
| | Dez | 2.5 | 2.0 | 2.9 | 1.2 | 1.1 | 3.0 | 1.4 | 1.1 | 0.7 | 7.6 | 1.9 |
| 07 | Mar | 2.7 | 2.2 | 3.0 | 1.3 | 1.2 | 3.2 | 1.6 | 1.1 | 1.3 | 11.2 | 2.0 |
| | Jun | 2.7 | 2.3 | 2.9 | 1.3 | 1.2 | 3.1 | 1.2 | 1.2 | 0.7 | 11.1 | 2.0 |
| | Set | 2.7 | 2.2 | 2.9 | 1.3 | 1.2 | 3.0 | 1.2 | 1.1 | 0.9 | 10.2 | 2.0 |
| | Dez | 2.5 | 2.1 | 2.5 | 1.2 | 1.1 | 2.4 | 0.9 | 1.0 | 0.6 | 7.4 | 1.7 |
| 08 | Mar | 2.8 | 2.5 | 2.7 | 1.4 | 1.2 | 2.8 | 1.0 | 0.9 | 0.8 | 1.8 | 2.0 |
| | Jun | 2.8 | 2.3 | 2.6 | 1.5 | 1.3 | 3.3 | 1.1 | 1.2 | 1.2 | 0.4 | 2.1 |
| | Set | 2.9 | 2.6 | 2.8 | 1.9 | 1.6 | 3.3 | 1.6 | 1.4 | 1.2 | 0.8 | 2.3 |
| | Dez | 3.1 | 2.8 | 2.9 | 1.9 | 1.6 | 2.9 | 1.2 | 1.5 | 1.0 | 0.8 | 2.3 |
| 09 | Mar | 3.8 | 3.3 | 3.8 | 2.8 | 2.4 | 5.0 | 3.0 | 2.6 | 2.0 | 0.0 | 3.3 |
| | Jun | 4.3 | 4.1 | 4.1 | 3.8 | 3.4 | 4.9 | 3.0 | 3.2 | 2.9 | 0.4 | 3.9 |
| | Set | 4.7 | 4.4 | 4.4 | 4.1 | 3.5 | 5.6 | 4.4 | 3.2 | 3.6 | 1.6 | 4.4 |
| | Dez | 4.3 | 3.9 | 4.3 | 3.9 | 3.4 | 5.5 | 3.9 | 2.3 | 3.7 | 0.0 | 4.1 |
| 10 | Mar | 4.5 | 3.8 | 4.5 | 4.2 | 3.7 | 5.5 | 4.2 | 2.8 | 4.7 | 0.0 | 4.4 |
| | Jun | 4.7 | 4.0 | 4.8 | 4.4 | 3.6 | 5.9 | 4.3 | 2.4 | 4.8 | 0.0 | 4.6 |
| | | 1 | 2 | 3 | 4 | 5 | 6 | 7 | 8 | 9 | 10 | 11 |
| | | Total | of which: Grande Porto | Centro | Total | of which: Grande Lisboa | Alentejo | Algarve | Açores | Madeira | Unknown region | Total |
| | | Norte | | | Lisboa | | | | | | | |

As Regiões apresentadas no quadro correspondem a Unidades territoriais para fins estatísticos (NUTS) de nível II e III, de acordo com o estabelecido no Decreto-Lei 244/2002 de 5 de Novembro. / The Regions presented in the table above are Territorial units for statistical purposes (NUTS) of level II and III, according to the definition given in the Decree-law 244/2002 of November 5.

(1) Empréstimos concedidos por bancos, caixas económicas, caixas de crédito agrícola mútuo, instituições financeiras de crédito, sociedades de factoring, sociedades de locação financeira, sociedades emitentes ou gestoras de cartões de crédito, sociedades financeiras para aquisições a crédito e outras sociedades financeiras. / Loans extended by banks, savings banks, mutual agricultural credit banks, credit financial institutions, financial leasing companies, credit card issuing and managing companies, credit-purchase financing companies and other financial intermediaries.

(2) Inclui créditos cedidos em operações de titularização. Não inclui créditos abatidos ao activo. / It includes securitised loans. It does not include written-off loans.

(3) Crédito vencido/crédito concedido, em cada região, em percentagem. / Non-performing loans/total loans by region in percentage.

## B.9.1.3 REPARTIÇÃO POR RAMO DE ACTIVIDADE ECONÓMICA DOS EMPRÉSTIMOS CONCEDIDOS A SOCIEDADES NÃO FINANCEIRAS(1),(2)

## BREAKDOWN OF LOANS GRANTED TO NON-FINANCIAL CORPORATIONS BY BRANCH OF ACTIVITY(1),(2)

**Saldos em fim de trimestre** — **End-of-quarter figures**

Fonte / Source: Banco de Portugal — $10^6$ euros

| | | Agricultura produção animal, caça e silvicultura (1.6%)(3) 1 | Pesca (0.1%) 2 | Indústrias extractivas (0.4%) 3 | Indústrias transformadoras (13.3%) 4 | Produção e distribuição de electricidade gás e água (2.8%) 5 | Construção (19.5%) 6 | Comércio por grosso e a retalho; reparação de veículos automóveis, motociclos e de bens de uso pessoal e doméstico (13.9%) 7 | Alojamento e restauração (restaurantes e similares) (3.4%) 8 | Transportes, e armazenagem (6.2%) 9 | Correios e telecomunicações (0.1%) 10 | Actividades imobiliárias (19.1%) 11 | Alugueres e serviços prestados principalmente às empresas (15.5%) 12 | Educação, saúde e acção social e outras actividades de serviços colectivos, sociais e pessoais (3.9%) 13 | Actividade não identificada (0.0%) 14 | Total 15=1+...+14 |
|---|---|---|---|---|---|---|---|---|---|---|---|---|---|---|---|---|
| 05 | Set | 1 229 | 99 | 479 | 13 646 | 2 109 | 17 878 | 14 313 | 2 679 | 5 866 | 328 | 16 029 | 12 341 | 3 250 | 0 | 90 248 |
| | Dez | 1 238 | 99 | 472 | 13 367 | 2 149 | 18 255 | 14 597 | 2 788 | 5 132 | 332 | 16 488 | 13 595 | 3 331 | 0 | 91 841 |
| 06 | Mar | 1 249 | 102 | 469 | 13 376 | 2 125 | 18 341 | 14 687 | 2 856 | 5 384 | 288 | 16 623 | 14 223 | 3 380 | 1 | 93 104 |
| | Jun | 1 310 | 109 | 446 | 13 578 | 2 187 | 18 773 | 15 270 | 3 000 | 5 912 | 169 | 17 046 | 14 248 | 3 550 | 1 | 95 597 |
| | Set | 1 351 | 106 | 451 | 13 566 | 2 308 | 18 812 | 15 345 | 3 031 | 6 081 | 154 | 17 356 | 14 379 | 3 703 | 1 | 96 643 |
| | Dez | 1 376 | 102 | 449 | 13 538 | 1 906 | 19 215 | 15 433 | 3 123 | 5 443 | 111 | 18 441 | 15 184 | 3 687 | 1 | 98 010 |
| 07 | Mar | 1 384 | 106 | 458 | 13 985 | 1 918 | 19 720 | 15 560 | 3 257 | 5 783 | 107 | 18 594 | 15 814 | 3 743 | 1 | 100 431 |
| | Jun | 1 488 | 101 | 464 | 14 358 | 2 015 | 20 413 | 16 031 | 3 332 | 5 922 | 116 | 19 707 | 16 613 | 3 829 | 1 | 104 389 |
| | Set | 1 543 | 93 | 468 | 14 589 | 2 229 | 20 806 | 16 146 | 3 376 | 6 142 | 124 | 20 483 | 16 555 | 3 943 | 2 | 106 501 |
| | Dez | 1 626 | 92 | 474 | 14 681 | 2 126 | 21 223 | 16 508 | 3 487 | 6 030 | 137 | 21 259 | 17 738 | 4 106 | 3 | 109 488 |
| 08 | Mar | 1 715 | 99 | 493 | 14 921 | 2 303 | 22 172 | 16 923 | 3 661 | 6 491 | 125 | 22 066 | 18 082 | 4 112 | 3 | 113 165 |
| | Jun | 1 785 | 111 | 521 | 15 193 | 2 625 | 22 856 | 17 493 | 3 821 | 6 706 | 125 | 22 520 | 18 426 | 4 336 | 3 | 116 520 |
| | Set | 1 901 | 113 | 533 | 15 540 | 2 836 | 23 433 | 17 596 | 3 830 | 6 944 | 123 | 22 955 | 18 797 | 4 413 | 6 | 119 017 |
| | Dez | 1 923 | 141 | 541 | 15 784 | 3 201 | 23 213 | 17 384 | 4 006 | 7 209 | 149 | 23 347 | 19 840 | 4 423 | 7 | 121 169 |
| 09 | Mar | 1 912 | 158 | 536 | 16 063 | 3 280 | 23 733 | 16 958 | 4 125 | 7 214 | 141 | 23 434 | 19 725 | 4 598 | 5 | 121 882 |
| | Jun | 1 983 | 156 | 533 | 16 438 | 3 473 | 24 189 | 17 403 | 4 211 | 7 770 | 145 | 23 505 | 18 766 | 4 786 | 6 | 123 364 |
| | Set | 1 986 | 154 | 532 | 16 224 | 3 570 | 24 002 | 16 996 | 4 210 | 7 966 | 172 | 23 372 | 18 641 | 4 937 | 9 | 122 771 |
| | Dez | 1 988 | 157 | 528 | 16 287 | 3 543 | 23 607 | 16 852 | 4 323 | 7 484 | 185 | 23 357 | 19 030 | 5 032 | 13 | 122 386 |
| 10 | Mar | 2 020 | 163 | 526 | 16 174 | 3 637 | 23 433 | 16 970 | 4 449 | 7 839 | 164 | 22 809 | 19 144 | 5 124 | 18 | 122 470 |
| | Jun | 2 074 | 166 | 521 | 16 311 | 3 634 | 23 339 | 17 281 | 4 551 | 8 043 | 175 | 22 637 | 19 587 | 5 241 | 21 | 123 580 |
| | | 1 (1.6%)(3) Agriculture, hunting and forestry | 2 (0.1%) Fishing | 3 (0.4%) Mining and quarryng | 4 (13.3%) Manufacto-ring | 5 (2.8%) Production and distribution of electricity, gas and water | 6 (19.5%) Constrution | 7 (13.9%) Wholesale and retail trade; repair of motor vehicles, motorcycles and personal and household goods | 8 (3.4%) Hotels and catering (restaurants and other) | 9 (6.2%) Transport and storage | 10 (0.1%) Post and telecommu-nications | 11 (19.1%) Real estate | 12 (15.5%) Rental and supply of services to non-financial corpora-tions | 13 (3.9%) Education, health and other community, social and personal service activities | 14 (0.0%) Non--identified activity | 15=1+...+14 Total |

(1) Empréstimos concedidos por bancos, caixas económicas, caixas de crédito agrícola mútuo, instituições financeiras de crédito, sociedades de factoring, sociedades de locação financeira, sociedades emitentes ou gestoras de cartões de crédito, sociedades financeiras para aquisições a crédito e outras sociedades financeiras. / Loans extended by banks, savings banks, mutual agricultural credit banks, credit financial institutions, financial leasing companies, credit card issuing and managing companies, credit-purchase financing companies and other financial intermediaries.
(2) Inclui créditos cedidos em operações de titularização. Não inclui créditos abatidos ao activo. / It includes securitised loans. It does not include written-off loans.
(3) Peso médio, em percentagem, dos empréstimos concedidos às sociedades não financeiras de cada ramo de actividade, nos trimestres do último ano civil completo disponível. / Percent average weight of loans to non-financial corporations by branch of activity, in terms of the four quarters of the last complete calendar year available.

## B.9.1.4 REPARTIÇÃO POR RAMO DE ACTIVIDADE ECONÓMICA DOS RÁCIOS DE CRÉDITO VENCIDO DAS SOCIEDADES NÃO FINANCEIRAS(1),(2),(3)

## BREAKDOWN OF NON-PERFORMING LOANS RATIO OF NON-FINANCIAL CORPORATIONS BY BRANCH OF ACTIVITY(1),(2),(3)

Fonte / Source: Banco de Portugal — Em percentagem / In percentages

| | | Agricultura, produção animal, caça e silvicultura 1 | Pesca 2 | Indústrias extractivas 3 | Indústrias transformadoras 4 | Produção e distribuição de electricidade, gás e água 5 | Construção 6 | Comércio por grosso e a retalho; reparação de veículos automoveis, motociclos e de bens de uso pessoal e doméstico 7 | Alojamento e restauração (Restaurantes e sililares) 8 | Transportes e armazenagem 9 | Correios e telecomunicações 10 | Actividades imobiliárias 11 | Alugueres e serviços prestados principalmente às empresas 12 | Educação saúde e acção social e outras actividades de serviços colectivos, sociais e pessoais 13 | Actividade não identificada 14 | Total 15 |
|---|---|---|---|---|---|---|---|---|---|---|---|---|---|---|---|---|
| 05 | Set | 4.1 | 12.3 | 3.5 | 3.9 | 0.2 | 2.2 | 2.7 | 3.1 | 0.8 | 0.5 | 1.0 | 1.1 | 2.0 | 0.0 | 2.1 |
| | Dez | 3.5 | 12.1 | 4.5 | 3.9 | 0.2 | 1.9 | 2.6 | 3.0 | 0.9 | 0.4 | 0.9 | 0.9 | 1.1 | 0.0 | 1.9 |
| 06 | Mar | 3.9 | 12.0 | 6.0 | 4.0 | 0.2 | 2.2 | 2.7 | 3.1 | 0.8 | 0.4 | 0.9 | 0.8 | 1.3 | 0.0 | 2.0 |
| | Jun | 3.6 | 11.1 | 3.6 | 3.9 | 0.2 | 2.2 | 2.5 | 2.5 | 0.8 | 0.7 | 0.9 | 0.6 | 1.2 | 0.0 | 1.9 |
| | Set | 3.5 | 11.5 | 3.7 | 4.0 | 0.2 | 2.4 | 2.7 | 2.5 | 0.8 | 1.2 | 0.9 | 0.6 | 1.2 | 0.0 | 2.0 |
| | Dez | 2.9 | 4.5 | 2.1 | 4.0 | 0.2 | 2.3 | 2.6 | 2.3 | 1.0 | 1.7 | 0.7 | 0.5 | 1.1 | 0.1 | 1.9 |
| 07 | Mar | 3.4 | 4.8 | 2.3 | 4.1 | 0.2 | 2.7 | 2.9 | 2.2 | 0.9 | 2.9 | 0.9 | 0.5 | 1.1 | 0.0 | 2.0 |
| | Jun | 3.0 | 4.5 | 2.2 | 4.0 | 0.2 | 2.7 | 2.7 | 1.9 | 0.9 | 10.9 | 0.8 | 0.6 | 1.1 | 0.1 | 2.0 |
| | Set | 2.8 | 6.1 | 2.3 | 4.0 | 0.2 | 2.6 | 2.7 | 1.8 | 1.0 | 11.1 | 0.9 | 0.6 | 1.2 | 0.1 | 2.0 |
| | Dez | 1.7 | 2.9 | 1.7 | 3.4 | 0.1 | 2.3 | 2.5 | 1.4 | 1.0 | 10.2 | 0.8 | 0.6 | 1.1 | 0.1 | 1.7 |
| 08 | Mar | 1.8 | 3.9 | 1.7 | 3.7 | 0.1 | 2.8 | 2.6 | 1.7 | 0.9 | 1.3 | 1.2 | 0.6 | 1.2 | 0.2 | 2.0 |
| | Jun | 1.7 | 3.2 | 1.4 | 3.8 | 0.1 | 3.0 | 2.7 | 1.8 | 0.9 | 1.4 | 1.4 | 0.7 | 1.1 | 0.2 | 2.1 |
| | Set | 1.7 | 3.4 | 1.7 | 3.7 | 0.1 | 3.6 | 2.9 | 1.8 | 0.9 | 1.1 | 1.8 | 1.1 | 1.2 | 1.4 | 2.3 |
| | Dez | 1.7 | 2.4 | 1.9 | 3.9 | 0.1 | 3.5 | 3.1 | 1.9 | 0.9 | 1.0 | 1.7 | 0.9 | 1.3 | 1.8 | 2.3 |
| 09 | Mar | 2.8 | 8.8 | 3.4 | 4.9 | 0.2 | 4.7 | 4.2 | 2.4 | 1.2 | 2.3 | 2.9 | 1.7 | 1.5 | 8.6 | 3.3 |
| | Jun | 2.8 | 6.9 | 3.8 | 5.7 | 0.1 | 5.4 | 5.1 | 3.5 | 1.2 | 2.3 | 3.9 | 2.1 | 1.6 | 4.2 | 3.9 |
| | Set | 2.8 | 4.9 | 6.2 | 6.7 | 0.1 | 6.0 | 5.8 | 3.1 | 1.4 | 2.0 | 3.6 | 3.2 | 1.7 | 3.2 | 4.4 |
| | Dez | 2.8 | 5.1 | 4.2 | 6.0 | 0.1 | 5.3 | 6.4 | 3.2 | 1.5 | 2.1 | 3.6 | 2.2 | 1.7 | 2.3 | 4.1 |
| 10 | Mar | 3.2 | 5.2 | 4.3 | 6.0 | 0.2 | 6.0 | 6.7 | 3.3 | 1.6 | 2.2 | 4.2 | 2.3 | 2.0 | 1.8 | 4.4 |
| | Jun | 3.4 | 4.2 | 5.6 | 6.2 | 0.1 | 6.4 | 6.5 | 3.2 | 1.8 | 2.1 | 4.4 | 2.6 | 2.1 | 1.5 | 4.6 |
| | | 1 Agriculture, hunting and forestry | 2 Fishing | 3 Mining and quarryng | 4 Manufacto-ring | 5 Production and distribution of electricity, gas and water | 6 Constrution | 7 Wholesale and retail trade; repair of motor vehicles, motorcycles and personal and household goods | 8 Hotels and catering (restaurants and other) | 9 Transport and storage | 10 Post and telecommu-nications | 11 Real estate | 12 Rental and supply of services to non-financial corpora-tions | 13 Education, health and other community, social and personal service activities | 14 Non--identified activity | 15 Total |

(1) Empréstimos concedidos por bancos, caixas económicas, caixas de crédito agrícola mútuo, instituições financeiras de crédito, sociedades de factoring, sociedades de locação financeira, sociedades emitentes ou gestoras de cartões de crédito, sociedades financeiras para aquisições a crédito e outras sociedades financeiras. / Loans extended by banks, savings banks, mutual agricultural credit banks, credit financial institutions, financial leasing companies, credit card issuing and managing companies, credit-purchase financing companies and other financial intermediaries.
(2) Inclui créditos cedidos em operações de titularização. Não inclui créditos abatidos ao activo. / It includes securitised loans. It does not include written-off loans.
(3) Crédito vencido/crédito concedido, em cada ramo de actividade, em percentagem. / Non-performing loans/ total loans by branch of activity in percentage.

## B.9.1.5 REPARTIÇÃO POR RAMO DE ACTIVIDADE ECONÓMICA DOS EMPRÉSTIMOS CONCEDIDOS A SOCIEDADES NÃO FINANCEIRAS DA INDÚSTRIA TRANSFORMADORA(1),(2)

## BREAKDOWN OF LOANS GRANTED TO NON-FINANCIAL CORPORATIONS OF THE MANUFACTURING INDUSTRY BY BRANCH OF ACTIVITY(1),(2)

**Saldos em fim de trimestre** — **End-of-quarter figures**

Fonte / Source: Banco de Portugal — $10^6$ euros

| | | Indústrias alimentares, das bebidas e do tabaco | Indústria têxtil | Indústria do couro e de produtos do couro | Indústrias da madeira e da cortiça e suas obras | Indústrias de pasta, de papel e cartão e seus artigos; edição e impressão | Fabricação de coque, produtos petrolíferos refinados, de produtos químicos e de fibras sintéticas ou artificiais | Fabricação de artigos de borracha e de matérias plásticas | Fabricação de outros produtos minerais não metálicos | Indústrias metalúrgicas de base e de produtos metálicos | Fabricação de máquinas e de equipamentos, n. e. | Fabricação de equipamento eléctrico e de óptica | Fabricação de material de transporte | Indústrias transformadoras, n. e. | Total |
|---|---|---|---|---|---|---|---|---|---|---|---|---|---|---|---|
| | | (19.3%)(3) | (11.7%) | (2.5%) | (7.7%) | (8.3%) | (5.6%) | (4.2%) | (9.7%) | (11.6%) | (5.5%) | (3.5%) | (3.7%) | (6.6%) | |
| | | 1 | 2 | 3 | 4 | 5 | 6 | 7 | 8 | 9 | 10 | 11 | 12 | 13 | 14=1+...+13 |
| 05 | Set | 2 558 | 2 082 | 413 | 1 101 | 1 135 | 613 | 538 | 1 507 | 1 477 | 642 | 378 | 472 | 731 | 13 646 |
| | Dez | 2 581 | 2 033 | 406 | 1 123 | 939 | 583 | 555 | 1 497 | 1 412 | 647 | 372 | 466 | 755 | 13 367 |
| 06 | Mar | 2 552 | 2 005 | 414 | 1 144 | 968 | 634 | 551 | 1 501 | 1 444 | 645 | 360 | 419 | 740 | 13 376 |
| | Jun | 2 582 | 2 011 | 410 | 1 141 | 999 | 621 | 562 | 1 503 | 1 500 | 651 | 402 | 445 | 751 | 13 578 |
| | Set | 2 520 | 2 010 | 412 | 1 166 | 997 | 611 | 565 | 1 517 | 1 485 | 662 | 407 | 453 | 761 | 13 566 |
| | Dez | 2 541 | 1 946 | 404 | 1 137 | 1 000 | 599 | 570 | 1 476 | 1 535 | 680 | 416 | 474 | 760 | 13 538 |
| 07 | Mar | 2 663 | 1 960 | 414 | 1 173 | 1 028 | 621 | 568 | 1 585 | 1 582 | 694 | 423 | 499 | 775 | 13 985 |
| | Jun | 2 745 | 1 992 | 403 | 1 194 | 1 067 | 714 | 580 | 1 596 | 1 607 | 728 | 434 | 499 | 798 | 14 358 |
| | Set | 2 759 | 2 030 | 407 | 1 204 | 1 081 | 664 | 602 | 1 622 | 1 653 | 759 | 482 | 505 | 822 | 14 589 |
| | Dez | 2 837 | 1 948 | 399 | 1 233 | 1 176 | 657 | 608 | 1 556 | 1 672 | 774 | 484 | 505 | 833 | 14 681 |
| 08 | Mar | 2 821 | 1 947 | 409 | 1 275 | 1 181 | 678 | 617 | 1 572 | 1 790 | 787 | 465 | 484 | 894 | 14 921 |
| | Jun | 2 931 | 1 936 | 407 | 1 265 | 1 208 | 704 | 645 | 1 586 | 1 833 | 786 | 498 | 482 | 913 | 15 193 |
| | Set | 2 906 | 1 930 | 410 | 1 286 | 1 285 | 719 | 664 | 1 571 | 1 886 | 802 | 549 | 526 | 1 007 | 15 540 |
| | Dez | 2 984 | 1 893 | 395 | 1 291 | 1 296 | 784 | 687 | 1 581 | 1 889 | 860 | 535 | 559 | 1 030 | 15 784 |
| 09 | Mar | 3 124 | 1 918 | 404 | 1 276 | 1 338 | 861 | 675 | 1 565 | 1 904 | 863 | 516 | 577 | 1 043 | 16 063 |
| | Jun | 3 129 | 1 926 | 410 | 1 254 | 1 378 | 965 | 686 | 1 592 | 1 903 | 893 | 602 | 631 | 1 069 | 16 438 |
| | Set | 3 132 | 1 855 | 410 | 1 251 | 1 322 | 893 | 678 | 1 598 | 1 881 | 913 | 596 | 618 | 1 077 | 16 224 |
| | Dez | 3 156 | 1 914 | 416 | 1 241 | 1 356 | 889 | 687 | 1 557 | 1 875 | 909 | 563 | 610 | 1 112 | 16 287 |
| 10 | Mar | 3 168 | 1 932 | 420 | 1 236 | 1 276 | 971 | 671 | 1 490 | 1 888 | 929 | 562 | 510 | 1 121 | 16 174 |
| | Jun | 3 234 | 1 949 | 433 | 1 217 | 1 283 | 1 051 | 681 | 1 490 | 1 905 | 911 | 554 | 494 | 1 108 | 16 311 |
| | | 1 | 2 | 3 | 4 | 5 | 6 | 7 | 8 | 9 | 10 | 11 | 12 | 13 | 14=1+...+13 |
| | | (19.3%)(3) | (11.7%) | (2.5%) | (7.7%) | (8.3%) | (5.6%) | (4.2%) | (9.7%) | (11.6%) | (5.5%) | (3.5%) | (3.7%) | (6.6%) | |
| | | Manufacture of food products, beverages and tobacco | Manufacture of textiles | Manufacture of leather and leather products | Wood and cork industries and articles thereof | Manufacture of pulp, paper and paper products; publishing and printing | Manufacture of coke, refined oil products, of chemical products and man-made fibres | Manufacture of rubber and plastic products | Manufacture of other non-metallic mineral products | Base metal industries and manufacture of metal products | Manufacture of machinery and equipment, non elsewhere classified | Manufacture of electrical and optical equipment | Manufacture of transport equipment | Manufacturing industries, non elsewhere classified | Total |

(1) Empréstimos concedidos por bancos, caixas económicas, caixas de crédito agrícola mútuo, instituições financeiras de crédito, sociedades de factoring, sociedades de locação financeira, sociedades emitentes ou gestoras de cartões de crédito, sociedades financeiras para aquisições a crédito e outras sociedades financeiras. / Loans extended by banks, savings banks, mutual agricultural credit banks, credit financial institutions, financial leasing companies, credit card issuing and managing companies, credit-purchase financing companies and other financial intermediaries.
(2) Inclui créditos cedidos em operações de titularização. Não inclui créditos abatidos ao activo. / It includes securitised loans. It does not include written-off loans.
(3) Peso médio, em percentagem, dos empréstimos concedidos às sociedades não financeiras de cada ramo de actividade, nos trimestres do último ano civil completo disponível. / Percent average weight of loans to non-financial corporations by branch of activity, in terms of the four quarters of the last complete calendar year available.

## B.9.1.6 REPARTIÇÃO POR RAMO DE ACTIVIDADE ECONÓMICA DOS RÁCIOS DE CRÉDITO VENCIDO DAS SOCIEDADES NÃO FINANCEIRAS DA INDÚSTRIA TRANSFORMADORA(1),(2),(3)

## BREAKDOWN OF NON-PERFORMING LOANS RATIO OF NON-FINANCIAL CORPORATIONS OF THE MANUFACTURING INDUSTRY BY BRANCH OF ACTIVITY(1),(2),(3)

Fonte / Source: Banco de Portugal — Em percentagem / In percentages

| | | Indústrias alimentares, das bebidas e do tabaco | Indústria têxtil | Indústria do couro e de produtos do couro | Indústrias da madeira e da cortiça e suas obras | Indústrias de pasta, de papel e cartão e seus artigos; edição e impressão | Fabricação de coque, produtos petrolíferos refinados, de produtos químicos e de fibras sintéticas ou artificiais | Fabricação de artigos de borracha e de matérias plásticas | Fabricação de outros produtos minerais não metálicos | Indústrias metalúrgicas de base e de produtos metálicos | Fabricação de máquinas e de equipamentos, n. e. | Fabricação de equipamento eléctrico e de óptica | Fabricação de material de transporte | Indústrias transformadoras, n. e. | Total |
|---|---|---|---|---|---|---|---|---|---|---|---|---|---|---|---|
| | | 1 | 2 | 3 | 4 | 5 | 6 | 7 | 8 | 9 | 10 | 11 | 12 | 13 | 14 |
| 05 | Set | 3.8 | 7.3 | 9.7 | 4.4 | 2.7 | 1.7 | 1.5 | 3.0 | 1.9 | 3.7 | 1.8 | 3.5 | 3.5 | 3.9 |
| | Dez | 3.5 | 7.2 | 8.8 | 4.2 | 3.0 | 2.0 | 1.3 | 3.0 | 2.1 | 3.4 | 1.8 | 3.3 | 3.8 | 3.9 |
| 06 | Mar | 3.7 | 7.7 | 8.7 | 4.3 | 3.1 | 2.1 | 1.4 | 2.9 | 2.1 | 3.4 | 1.8 | 3.6 | 4.0 | 4.0 |
| | Jun | 3.7 | 7.7 | 9.3 | 4.4 | 3.3 | 1.8 | 1.2 | 2.5 | 2.1 | 3.5 | 1.2 | 4.1 | 4.0 | 3.9 |
| | Set | 3.9 | 8.0 | 9.4 | 4.8 | 3.2 | 1.9 | 1.2 | 2.4 | 2.3 | 3.1 | 1.5 | 3.5 | 3.8 | 4.0 |
| | Dez | 3.3 | 8.3 | 11.2 | 4.9 | 3.1 | 2.0 | 1.1 | 3.0 | 2.2 | 3.3 | 1.8 | 3.0 | 4.1 | 4.0 |
| 07 | Mar | 3.1 | 8.5 | 12.2 | 5.1 | 3.0 | 1.8 | 1.1 | 2.6 | 2.4 | 3.3 | 2.6 | 3.0 | 4.4 | 4.1 |
| | Jun | 3.2 | 8.3 | 11.9 | 5.2 | 2.8 | 1.3 | 1.2 | 2.7 | 2.4 | 3.3 | 2.4 | 2.4 | 4.4 | 4.0 |
| | Set | 3.1 | 8.5 | 11.7 | 5.1 | 2.8 | 1.5 | 1.2 | 2.8 | 2.4 | 3.2 | 2.2 | 2.1 | 4.7 | 4.0 |
| | Dez | 2.5 | 7.0 | 11.4 | 3.8 | 2.5 | 1.2 | 1.2 | 2.3 | 2.0 | 2.8 | 2.8 | 1.3 | 4.9 | 3.4 |
| 08 | Mar | 2.7 | 7.8 | 11.1 | 3.9 | 2.7 | 1.3 | 1.7 | 2.4 | 1.9 | 3.3 | 4.9 | 1.5 | 5.0 | 3.7 |
| | Jun | 2.6 | 9.2 | 10.0 | 4.2 | 2.7 | 1.4 | 1.6 | 2.3 | 2.0 | 3.2 | 5.7 | 1.5 | 4.7 | 3.8 |
| | Set | 2.7 | 8.4 | 9.6 | 4.4 | 2.6 | 1.3 | 1.6 | 2.4 | 2.1 | 3.4 | 5.5 | 1.4 | 4.3 | 3.7 |
| | Dez | 2.7 | 8.7 | 9.3 | 5.4 | 2.7 | 1.2 | 2.0 | 2.7 | 2.2 | 4.7 | 5.2 | 1.1 | 4.2 | 3.9 |
| 09 | Mar | 4.0 | 10.3 | 9.8 | 7.7 | 3.3 | 2.1 | 2.6 | 3.8 | 2.9 | 3.6 | 5.6 | 1.1 | 5.6 | 4.9 |
| | Jun | 3.6 | 10.3 | 9.6 | 9.5 | 3.8 | 1.3 | 2.9 | 3.7 | 3.5 | 5.1 | 23.1 | 1.3 | 5.5 | 5.7 |
| | Set | 5.3 | 10.4 | 10.2 | 12.9 | 4.3 | 1.7 | 2.8 | 5.3 | 3.5 | 7.1 | 23.6 | 1.4 | 5.8 | 6.7 |
| | Dez | 4.3 | 9.8 | 10.4 | 12.9 | 3.9 | 1.9 | 3.4 | 4.4 | 3.7 | 6.3 | 15.3 | 1.5 | 5.8 | 6.0 |
| 10 | Mar | 4.2 | 10.4 | 10.2 | 13.1 | 4.6 | 1.8 | 4.1 | 4.8 | 4.5 | 6.0 | 5.9 | 2.6 | 5.9 | 6.0 |
| | Jun | 4.7 | 10.5 | 10.0 | 13.0 | 4.8 | 1.7 | 4.0 | 5.5 | 4.7 | 6.0 | 6.3 | 3.0 | 6.1 | 6.2 |
| | | 1 | 2 | 3 | 4 | 5 | 6 | 7 | 8 | 9 | 10 | 11 | 12 | 13 | 14 |
| | | Manufacture of food products, beverages and tobacco | Manufacture of textiles | Manufacture of leather and leather products | Wood and cork industries and articles thereof | Manufacture of pulp, paper and paper products; publishing and printing | Manufacture of coke, refined oil products, of chemical products and man-made fibres | Manufacture of rubber and plastic products | Manufacture of other non-metallic mineral products | Base metal industries and manufacture of metal products | Manufacture of machinery and equipment, non elsewhere classified | Manufacture of electrical and optical equipment | Manufacture of transport equipment | Manufacturing industries, non elsewhere classified | Total |

(1) Empréstimos concedidos por bancos, caixas económicas, caixas de crédito agrícola mútuo, instituições financeiras de crédito, sociedades de factoring, sociedades de locação financeira, sociedades emitentes ou gestoras de cartões de crédito, sociedades financeiras para aquisições a crédito e outras sociedades financeiras. / Loans extended by banks, savings banks, mutual agricultural credit banks, credit financial institutions, financial leasing companies, credit card issuing and managing companies, credit-purchase financing companies and other financial intermediaries.
(2) Inclui créditos cedidos em operações de titularização. Não inclui créditos abatidos ao activo./ It includes securitised loans. It does not include written-off loans.
(3) Crédito vencido/crédito concedido, em cada ramo de actividade, em percentagem. / Non-performing loans/ total loans by branch of activity in percentage.

## B.9.1.7 PERCENTAGEM DE SOCIEDADES NÃO FINANCEIRAS POR ESCALÕES DE CRÉDITO CONCEDIDO(1),(2),(3)

## BREAKDOWN OF THE PERCENTAGE OF NON-FINANCIAL CORPORATIONS BY BRACKET OF CREDIT AMOUNT(1),(2),(3)

Fonte / Source: Banco de Portugal

Em percentagem / In percentages

| | | Inferior a 20 | 20 - 50 | 50 - 100 | 100 - 200 | 200 - 400 | 400 - 1 000 | 1 000 - 5 000 | Superior a 5 000 |
|---|---|---|---|---|---|---|---|---|---|
| | | 1 | 2 | 3 | 4 | 5 | 6 | 7 | 8 |
| **05** | Set | 41.3 | 18.4 | 12.0 | 9.7 | 6.9 | 5.9 | 4.7 | 1.2 |
| | Dez | 40.8 | 18.5 | 12.0 | 9.6 | 7.0 | 6.0 | 4.7 | 1.2 |
| **06** | Mar | 40.2 | 18.7 | 12.2 | 9.8 | 7.1 | 6.1 | 4.8 | 1.2 |
| | Jun | 40.7 | 18.5 | 12.0 | 9.7 | 7.1 | 6.0 | 4.8 | 1.2 |
| | Set | 40.6 | 18.5 | 11.9 | 9.7 | 7.1 | 6.1 | 4.8 | 1.2 |
| | Dez | 40.1 | 18.7 | 12.1 | 9.7 | 7.2 | 6.1 | 4.8 | 1.3 |
| **07** | Mar | 40.2 | 18.5 | 12.1 | 9.7 | 7.2 | 6.1 | 4.8 | 1.3 |
| | Jun | 40.1 | 18.7 | 12.0 | 9.7 | 7.2 | 6.1 | 4.9 | 1.3 |
| | Set | 40.2 | 18.5 | 12.0 | 9.7 | 7.2 | 6.2 | 4.9 | 1.3 |
| | Dez | 39.6 | 18.6 | 12.0 | 9.8 | 7.3 | 6.3 | 5.0 | 1.4 |
| **08** | Mar | 39.6 | 18.6 | 12.1 | 9.8 | 7.3 | 6.3 | 5.0 | 1.4 |
| | Jun | 39.6 | 18.5 | 12.0 | 9.8 | 7.3 | 6.3 | 5.0 | 1.4 |
| | Set | 39.7 | 18.4 | 12.0 | 9.8 | 7.3 | 6.3 | 5.1 | 1.4 |
| | Dez | 39.6 | 18.4 | 12.0 | 9.7 | 7.4 | 6.3 | 5.1 | 1.5 |
| **09** | Mar | 38.9 | 18.6 | 12.2 | 9.8 | 7.5 | 6.4 | 5.2 | 1.5 |
| | Jun | 38.3 | 18.9 | 12.4 | 9.9 | 7.5 | 6.4 | 5.2 | 1.5 |
| | Set | 38.4 | 19.0 | 12.3 | 9.9 | 7.5 | 6.3 | 5.1 | 1.5 |
| | Dez | 38.3 | 19.1 | 12.3 | 9.9 | 7.5 | 6.3 | 5.0 | 1.5 |
| **10** | Mar | 38.4 | 19.1 | 12.4 | 9.9 | 7.5 | 6.3 | 5.0 | 1.5 |
| | Jun | 38.8 | 19.0 | 12.3 | 9.9 | 7.4 | 6.2 | 4.9 | 1.5 |
| | | 1 | 2 | 3 | 4 | 5 | 6 | 7 | 8 |
| | | Below 20 | 20 - 50 | 50 - 100 | 100 - 200 | 200 - 400 | 400 - 1,000 | 1,000 - 5,000 | Above 5,000 |

(1) Empréstimos concedidos por bancos, caixas económicas, caixas de crédito agrícola mútuo, instituições financeiras de crédito, sociedades de factoring, sociedades de locação financeira, sociedades emitentes ou gestoras de cartões de crédito, sociedades financeiras para aquisições a crédito e outras sociedades financeiras. / Loans extended by banks, savings banks, mutual agricultural credit banks, credit financial institutions, financial leasing companies, credit card issuing and managing companies, credit-purchase financing companies and other financial intermediaries.
(2) Inclui créditos cedidos em operações de titularização. Não inclui créditos abatidos ao activo. / It includes securitised loans. It does not include written-off loans.
(3) Escalões de crédito em milhares de euros. / Brackets of credit amount in thousands of euros.

## B.9.1.8 ENDIVIDAMENTO MÉDIO DAS SOCIEDADES NÃO FINANCEIRAS POR ESCALÕES DE CRÉDITO CONCEDIDO(1),(2),(3)

## BREAKDOWN OF AVERAGE INDEBTEDNESS OF NON-FINANCIAL CORPORATIONS BY BRACKET OF CREDIT AMOUNT (1),(2),(3)

Fonte / Source: Banco de Portugal

$10^3$ euros

| | | Inferior a 20 | 20 - 50 | 50 - 100 | 100 - 200 | 200 - 400 | 400 - 1 000 | 1 000 - 5 000 | Superior a 5 000 | Total |
|---|---|---|---|---|---|---|---|---|---|---|
| | | 1 | 2 | 3 | 4 | 5 | 6 | 7 | 8 | 9 |
| **05** | Set | 7.2 | 32.3 | 71.2 | 141.8 | 282.4 | 625.9 | 2 070.2 | 19 345.4 | 415.4 |
| | Dez | 7.2 | 32.3 | 71.2 | 141.5 | 282.3 | 625.6 | 2 075.9 | 19 157.4 | 420.9 |
| **06** | Mar | 7.3 | 32.2 | 71.0 | 141.6 | 282.1 | 625.5 | 2 076.0 | 19 553.2 | 426.6 |
| | Jun | 7.2 | 32.3 | 71.1 | 141.6 | 282.3 | 626.3 | 2 076.2 | 19 504.9 | 428.9 |
| | Set | 7.2 | 32.3 | 71.1 | 141.5 | 282.0 | 627.0 | 2 090.7 | 19 667.8 | 432.4 |
| | Dez | 7.2 | 32.3 | 71.0 | 141.6 | 282.0 | 628.7 | 2 085.2 | 19 478.9 | 435.6 |
| **07** | Mar | 7.2 | 32.2 | 71.1 | 141.6 | 281.8 | 625.8 | 2 085.0 | 19 607.1 | 439.7 |
| | Jun | 7.2 | 32.2 | 71.1 | 141.7 | 281.8 | 626.0 | 2 086.4 | 19 886.4 | 448.0 |
| | Set | 7.2 | 32.2 | 71.0 | 141.6 | 281.4 | 626.8 | 2 087.2 | 20 063.2 | 453.4 |
| | Dez | 7.2 | 32.3 | 71.0 | 141.4 | 281.5 | 626.9 | 2 098.9 | 19 924.7 | 464.4 |
| **08** | Mar | 7.2 | 32.4 | 71.2 | 141.7 | 282.0 | 626.3 | 2 103.4 | 20 132.6 | 474.1 |
| | Jun | 7.2 | 32.3 | 71.0 | 141.5 | 282.6 | 628.1 | 2 110.7 | 20 239.1 | 484.1 |
| | Set | 7.1 | 32.3 | 71.1 | 141.7 | 282.9 | 626.8 | 2 106.7 | 20 438.8 | 493.9 |
| | Dez | 7.1 | 32.3 | 71.2 | 141.8 | 282.3 | 628.4 | 2 119.8 | 20 670.1 | 503.6 |
| **09** | Mar | 7.3 | 32.4 | 71.1 | 142.1 | 282.2 | 628.0 | 2 113.5 | 20 858.0 | 513.3 |
| | Jun | 7.2 | 32.3 | 70.9 | 141.8 | 281.8 | 628.6 | 2 108.0 | 20 829.0 | 518.1 |
| | Set | 7.2 | 32.2 | 71.0 | 141.8 | 281.9 | 628.8 | 2 107.9 | 21 059.5 | 516.2 |
| | Dez | 7.1 | 32.2 | 71.1 | 141.8 | 282.1 | 629.1 | 2 106.1 | 20 964.5 | 511.4 |
| **10** | Mar | 7.1 | 32.3 | 71.0 | 141.8 | 281.8 | 628.2 | 2 106.3 | 21 255.5 | 509.9 |
| | Jun | 7.0 | 32.2 | 71.1 | 141.7 | 282.1 | 627.9 | 2 110.9 | 21 446.3 | 510.3 |
| | | 1 | 2 | 3 | 4 | 5 | 6 | 7 | 8 | 9 |
| | | Below 20 | 20 - 50 | 50 - 100 | 100 - 200 | 200 - 400 | 400 - 1,000 | 1,000 - 5,000 | Above 5,000 | Total |

(1) Empréstimos concedidos por bancos, caixas económicas, caixas de crédito agrícola mútuo, instituições financeiras de crédito, sociedades de factoring, sociedades de locação financeira, sociedades emitentes ou gestoras de cartões de crédito, sociedades financeiras para aquisições a crédito e outras sociedades financeiras. / Loans extended by banks, savings banks, mutual agricultural credit banks, credit financial institutions, financial leasing companies, credit card issuing and managing companies, credit-purchase financing companies and other financial intermediaries.
(2) Inclui créditos cedidos em operações de titularização. Não inclui créditos abatidos ao activo. / It includes securitised loans. It does not include written-off loans.
(3) Escalões de crédito em milhares de euros. / Brackets of credit amount in thousands of euros.

## B.9.1.9 PERCENTAGEM DE SOCIEDADES NÃO FINANCEIRAS COM CRÉDITO VENCIDO POR ESCALÕES DE CRÉDITO CONCEDIDO(1),(2),(3),(4)

## BREAKDOWN OF THE PERCENTAGE OF NON-FINANCIAL CORPORATIONS WITH NON-PERFORMING LOANS BY BRACKET OF CREDIT AMOUNT(1),(2),(3),(4)

Fonte / Source: Banco de Portugal

Em percentagem / In percentages

| | | Inferior a 20 | 20 - 50 | 50 - 100 | 100 - 200 | 200 - 400 | 400 - 1 000 | 1 000 - 5 000 | Superior a 5 000 | Total |
|---|---|---|---|---|---|---|---|---|---|---|
| | | 1 | 2 | 3 | 4 | 5 | 6 | 7 | 8 | 9 |
| **05** | Set | 15.2 | 13.4 | 13.3 | 12.2 | 11.6 | 11.0 | 10.9 | 6.9 | 13.6 |
| | Dez | 14.9 | 12.8 | 12.6 | 11.1 | 10.7 | 10.0 | 9.1 | 5.7 | 12.9 |
| **06** | Mar | 14.8 | 13.1 | 13.2 | 12.0 | 11.6 | 11.2 | 10.8 | 7.1 | 13.3 |
| | Jun | 15.2 | 13.2 | 13.1 | 12.1 | 11.8 | 11.3 | 10.8 | 7.0 | 13.5 |
| | Set | 15.9 | 13.8 | 13.7 | 12.4 | 12.4 | 11.9 | 11.2 | 7.9 | 14.1 |
| | Dez | 15.5 | 13.7 | 13.2 | 12.0 | 11.3 | 11.0 | 10.1 | 6.5 | 13.6 |
| **07** | Mar | 16.6 | 14.4 | 14.1 | 12.9 | 12.5 | 12.0 | 11.9 | 8.9 | 14.6 |
| | Jun | 17.1 | 14.6 | 14.3 | 13.4 | 12.2 | 11.9 | 11.3 | 8.4 | 14.9 |
| | Set | 18.6 | 14.9 | 14.5 | 13.5 | 12.6 | 11.7 | 12.2 | 9.3 | 15.6 |
| | Dez | 18.3 | 14.4 | 13.7 | 13.0 | 11.5 | 10.9 | 11.0 | 7.6 | 15.1 |
| **08** | Mar | 19.4 | 15.4 | 15.0 | 14.1 | 12.8 | 12.1 | 13.1 | 10.1 | 16.2 |
| | Jun | 19.3 | 15.9 | 15.7 | 15.1 | 13.9 | 13.5 | 13.6 | 10.6 | 16.7 |
| | Set | 19.6 | 16.2 | 16.0 | 15.6 | 14.4 | 14.3 | 14.5 | 12.6 | 17.1 |
| | Dez | 19.4 | 16.1 | 16.4 | 16.2 | 14.7 | 14.8 | 14.6 | 13.2 | 17.2 |
| **09** | Mar | 19.6 | 18.2 | 19.1 | 19.4 | 18.4 | 19.2 | 20.3 | 20.1 | 19.2 |
| | Jun | 20.6 | 18.3 | 19.0 | 19.3 | 18.1 | 19.3 | 20.1 | 19.6 | 19.5 |
| | Set | 21.1 | 18.1 | 18.8 | 18.7 | 17.9 | 18.9 | 19.6 | 19.2 | 19.5 |
| | Dez | 22.5 | 17.7 | 18.1 | 17.8 | 16.6 | 17.3 | 17.9 | 17.0 | 19.5 |
| **10** | Mar | 22.9 | 18.1 | 18.8 | 18.8 | 17.8 | 18.6 | 19.7 | 19.3 | 20.2 |
| | Jun | 23.6 | 18.5 | 19.0 | 18.8 | 18.2 | 18.3 | 19.8 | 19.5 | 20.6 |
| | | 1 Below 20 | 2 20 - 50 | 3 50 - 100 | 4 100 - 200 | 5 200 - 400 | 6 400 - 1,000 | 7 1,000 - 5,000 | 8 Above 5,000 | 9 Total |

(1) Empréstimos concedidos por bancos, caixas económicas, caixas de crédito agrícola mútuo, instituições financeiras de crédito, sociedades de factoring, sociedades de locação financeira, sociedades emitentes ou gestoras de cartões de crédito, sociedades financeiras para aquisições a crédito e outras sociedades financeiras. / Loans extended by banks, savings banks, mutual agricultural credit banks, credit financial institutions, financial leasing companies, credit card issuing and managing companies, credit-purchase financing companies and other financial intermediaries.
(2) Inclui créditos cedidos em operações de titularização. Não inclui créditos abatidos ao activo. / It includes securitised loans. It does not include written-off loans.
(3) Escalões de crédito em milhares de euros. / Brackets of credit amount extended in thousands of euros.
(4) Número de sociedades com crédito vencido/número de sociedades com crédito concedido, em cada escalão, em percentagem. / Number of corporations with non-performing loans/number of corporations with credit in each bracket, in percentage.

## B.9.1.10 RÁCIO DE CRÉDITO VENCIDO DAS SOCIEDADES NÃO FINANCEIRAS POR ESCALÕES DE CRÉDITO CONCEDIDO(1),(2),(3),(4)

## BREAKDOWN OF NON-PERFORMING LOANS RATIO OF NON-FINANCIAL CORPORATIONS BY BRACKET OF CREDIT AMOUNT(1),(2),(3),(4)

Fonte / Source: Banco de Portugal

Em percentagem / In percentages

| | | Inferior a 20 | 20 - 50 | 50 - 100 | 100 - 200 | 200 - 400 | 400 - 1 000 | 1 000 - 5 000 | Superior a 5 000 | Total |
|---|---|---|---|---|---|---|---|---|---|---|
| | | 1 | 2 | 3 | 4 | 5 | 6 | 7 | 8 | 9 |
| **05** | Set | 9.3 | 7.4 | 6.4 | 5.1 | 4.7 | 4.1 | 3.0 | 0.6 | 2.1 |
| | Dez | 9.2 | 7.2 | 6.2 | 4.9 | 4.6 | 3.9 | 2.6 | 0.5 | 1.9 |
| **06** | Mar | 9.1 | 7.1 | 6.3 | 5.1 | 4.6 | 4.2 | 2.8 | 0.6 | 2.0 |
| | Jun | 9.3 | 7.0 | 6.2 | 4.9 | 4.6 | 4.1 | 2.8 | 0.4 | 1.9 |
| | Set | 9.7 | 7.3 | 6.4 | 5.0 | 4.7 | 4.4 | 2.8 | 0.5 | 2.0 |
| | Dez | 9.7 | 7.3 | 6.2 | 4.9 | 4.2 | 4.1 | 2.7 | 0.4 | 1.9 |
| **07** | Mar | 10.2 | 7.5 | 6.4 | 5.0 | 4.5 | 4.4 | 3.0 | 0.5 | 2.0 |
| | Jun | 10.5 | 7.6 | 6.3 | 5.1 | 4.5 | 4.2 | 2.9 | 0.5 | 2.0 |
| | Set | 10.9 | 7.7 | 6.3 | 5.2 | 4.5 | 4.1 | 2.9 | 0.5 | 2.0 |
| | Dez | 10.6 | 7.3 | 5.9 | 4.8 | 4.0 | 3.5 | 2.6 | 0.4 | 1.7 |
| **08** | Mar | 11.2 | 7.7 | 6.5 | 5.5 | 4.2 | 3.9 | 3.1 | 0.5 | 2.0 |
| | Jun | 11.0 | 7.7 | 6.6 | 5.5 | 4.4 | 4.0 | 3.2 | 0.7 | 2.1 |
| | Set | 11.2 | 8.0 | 6.8 | 5.7 | 4.6 | 4.3 | 3.4 | 1.0 | 2.3 |
| | Dez | 11.1 | 8.0 | 6.9 | 6.0 | 4.7 | 4.6 | 3.5 | 1.0 | 2.3 |
| **09** | Mar | 11.8 | 9.1 | 8.1 | 6.8 | 5.8 | 5.7 | 4.6 | 1.8 | 3.3 |
| | Jun | 12.6 | 9.4 | 8.5 | 7.2 | 6.1 | 6.2 | 5.0 | 2.7 | 3.9 |
| | Set | 13.4 | 9.7 | 9.0 | 7.8 | 6.6 | 6.7 | 5.6 | 3.0 | 4.4 |
| | Dez | 14.0 | 9.9 | 9.0 | 7.9 | 6.5 | 6.7 | 5.6 | 2.6 | 4.1 |
| **10** | Mar | 14.4 | 10.3 | 9.3 | 8.3 | 7.0 | 7.1 | 6.3 | 2.7 | 4.4 |
| | Jun | 14.7 | 10.7 | 9.7 | 8.6 | 7.5 | 7.4 | 6.6 | 2.8 | 4.6 |
| | | 1 Below 20 | 2 20 - 50 | 3 50 - 100 | 4 100 - 200 | 5 200 - 400 | 6 400 - 1,000 | 7 1,000 - 5,000 | 8 Above 5,000 | 9 Total |

(1) Empréstimos concedidos por bancos, caixas económicas, caixas de crédito agrícola mútuo, instituições financeiras de crédito, sociedades de factoring, sociedades de locação financeira, sociedades emitentes ou gestoras de cartões de crédito, sociedades financeiras para aquisições a crédito e outras sociedades financeiras. / Loans extended by banks, savings banks, mutual agricultural credit banks, credit financial institutions, financial leasing companies, credit card issuing and managing companies, credit-purchase financing companies and other financial intermediaries.
(2) Inclui créditos cedidos em operações de titularização. Não inclui créditos abatidos ao activo. / It includes securitised loans. It does not include written-off loans.
(3) Escalões de crédito em milhares de euros. / Brackets of credit amount in thousands of euros.
(4) Crédito vencido/crédito concedido, em cada escalão, em percentagem. / Non-performing loans/total loans in each bracket, in percentage.

## B.10 Mercados de títulos

*B.10 Securities markets*

## B.10.1.1 TÍTULOS EMITIDOS - TOTAL DE ACÇÕES E TÍTULOS DE DÍVIDA

## SECURITIES ISSUED – TOTAL SHARES AND DEBT SECURITIES

**Por prazo, moeda, mercado de emissão e sector institucional do emitente**

**By maturity, currency, issuance market and issuing sector**

**Emissões líquidas**

**Net issues**

Fonte / Source: Banco de Portugal

$10^6$ euros

| | | Tipo de título | | | | | | | | | Sector institucional do emitente | | | | Total |
|---|---|---|---|---|---|---|---|---|---|---|---|---|---|---|---|
| | | Títulos de dívida | | | | | | | Acções | | | | | | |
| | | Prazo | | Moeda | | Mercado de emissão | | | | | | | | | |
| | | Curto prazo | Médio e longo prazos | Euro(1) | Outras moedas | Portugal | Outros países da área do euro | Países fora da área do euro | Cotadas | Não cotadas | Instituições financeiras monetárias | Instituições financeiras não monetárias | Administrações Públicas | Sector não financeiro (excepto Administrações Públicas) | |
| | | 1 | 2 | 3 | 4 | 5 | 6 | 7 | 8 | 9 | 10 | 11 | 12 | 13 | 14 |
| **07** | | 3 707 | 22 513 | 26 085 | 135 | 24 857 | -777 | 2 139 | 160 | 3 113 | 15 766 | 2 700 | 1 866 | 9 161 | 29 493 |
| **08** | | 11 947 | 23 439 | 34 459 | 928 | 32 765 | -925 | 3 546 | 1 611 | 7 142 | 19 876 | 4 635 | 9 533 | 10 096 | 44 140 |
| **09** | | 6 063 | 42 410 | 47 096 | 1 378 | 45 710 | -170 | 2 934 | 1 450 | 8 350 | 28 274 | 6 957 | 15 376 | 7 666 | 58 273 |
| **09** | Jan | -854 | 4 392 | 3 816 | -279 | 2 838 | 0 | 700 | 0 | 291 | 3 322 | 1 341 | -1 561 | 726 | 3 829 |
| | Fev | 544 | 4 059 | 4 781 | -177 | 4 659 | 0 | -55 | 0 | 139 | 1 455 | 523 | 1 741 | 1 023 | 4 743 |
| | Mar | 620 | 6 293 | 7 224 | -311 | 6 717 | 0 | 196 | 0 | 144 | 2 735 | 1 877 | 2 830 | -385 | 7 057 |
| | Abr | 1 872 | 2 265 | 4 147 | -10 | 4 613 | -241 | -235 | 1 203 | 698 | 2 033 | 308 | 2 367 | 1 331 | 6 039 |
| | Mai | -1 361 | 4 773 | 3 271 | 140 | 2 966 | 0 | 446 | 0 | 969 | 3 435 | -167 | 576 | 538 | 4 381 |
| | Jun | 669 | 10 202 | 10 717 | 154 | 11 323 | 0 | -453 | 60 | 1 070 | 5 015 | 161 | 5 192 | 1 633 | 12 001 |
| | Jul | 1 903 | -494 | 350 | 1 059 | -446 | -25 | 1 880 | 0 | 82 | 3 110 | 155 | -1 574 | -200 | 1 491 |
| | Ago | 646 | 2 565 | 3 911 | -699 | 4 671 | -18 | -1 442 | 4 | 388 | 1 550 | -127 | 1 338 | 842 | 3 603 |
| | Set | -2 172 | -1 567 | -3 860 | 121 | -3 675 | -1 | -64 | 0 | 353 | -1 434 | 364 | -1 715 | -602 | -3 386 |
| | Out | 1 195 | 3 641 | 4 657 | 179 | 5 756 | -10 | -911 | 140 | 241 | 2 576 | -310 | 2 338 | 612 | 5 217 |
| | Nov | 1 123 | 3 565 | 4 267 | 421 | 3 533 | 125 | 1 031 | 0 | 1 026 | 3 938 | -108 | 1 210 | 675 | 5 715 |
| | Dez | 1 878 | 2 716 | 3 815 | 779 | 2 754 | 0 | 1 840 | 43 | 2 948 | 540 | 2 939 | 2 634 | 1 472 | 7 585 |
| **10** | Jan | 1 071 | 3 873 | 4 154 | 791 | 2 689 | -25 | 2 280 | 0 | -454 | 4 494 | -141 | 168 | -31 | 4 490 |
| | Fev | 150 | 1 922 | 3 558 | -1 485 | 3 601 | 289 | -1 817 | 0 | 301 | 247 | -87 | 1 517 | 698 | 2 374 |
| | Mar | -1 611 | 2 622 | 134 | 877 | -80 | 0 | 1 090 | 3 | 167 | 856 | -129 | 702 | -248 | 1 180 |
| | Abr | 3 412 | 3 160 | 6 553 | 20 | 5 902 | -20 | 690 | 3 | 144 | 1 820 | -2 | 4 308 | 594 | 6 720 |
| | Mai | 1 007 | -7 426 | -6 161 | -258 | -5 700 | -137 | -582 | 0 | 65 | -3 630 | -178 | -3 759 | 1 213 | -6 354 |
| | Jun | -859 | 5 567 | 4 736 | -28 | 6 868 | -115 | -2 045 | 0 | 173 | 943 | 1 496 | 2 725 | -282 | 4 882 |

| | 1 | 2 | 3 | 4 | 5 | 6 | 7 | 8 | 9 | 10 | 11 | 12 | 13 | 14 |
|---|---|---|---|---|---|---|---|---|---|---|---|---|---|---|
| | Short-term | Medium - and long-term | Euro(1) | Other currencies | Portugal | Other euro area countries | Other countries | Quoted | Unquoted | Monetary financial institutions | Non-monetary financial institutions | General Government | Non-financial corporations (other than the General Government) | Total |
| | Maturity | | Currency | | Issuance market | | | | | | | | | |
| | Debt securities | | | | | | | Shares | | | | | | |
| | Securities | | | | | | | | | Institutional sector of the issuer | | | | |

(1) Inclui emissões líquidas nas denominações nacionais do euro. / Includes net issues expressed in the national denominations of the euro.

## B.10.1.2 TÍTULOS EMITIDOS POR INSTITUIÇÕES FINANCEIRAS MONETÁRIAS - TOTAL DE ACÇÕES E TÍTULOS DE DÍVIDA

## SECURITIES ISSUED BY MONETARY FINANCIAL INSTITUTIONS – TOTAL SHARES AND DEBT SECURITIES

**Por prazo, moeda e mercado de emissão**

**By maturity, currency and issuance market**

**Emissões líquidas**

**Net issues**

Fonte / Source: Banco de Portugal

$10^6$ euros

| | | Títulos de dívida | | | | | | | | Acções | | Total |
|---|---|---|---|---|---|---|---|---|---|---|---|---|
| | | Prazo | | | Moeda | | Mercado de emissão | | | | | |
| | | Curto prazo | Médio e longo prazos | | Euro(1) | Outras moedas | Portugal | Outros países da área do euro | Países fora da área do euro | Cotadas | Não cotadas | |
| | | | Taxa fixa | Taxa indexada | | | | | | | | |
| | | 1 | 2 | 3 | 4 | 5 | 6 | 7 | 8 | 9 | 10 | 11 |
| **07** | | 346 | 5 978 | 9 247 | 15 588 | -17 | 15 411 | 100 | 60 | 0 | 195 | 15 766 |
| **08** | | 1 370 | 5 409 | 10 877 | 17 592 | 64 | 17 322 | -2 | 336 | 1 433 | 786 | 19 876 |
| **09** | | 2 471 | 17 767 | 5 107 | 25 163 | 181 | 24 759 | 55 | 530 | 1 200 | 1 730 | 28 274 |
| **09** | Jan | 266 | 3 092 | -123 | 3 237 | -1 | 2 925 | 0 | 311 | 0 | 86 | 3 322 |
| | Fev | -169 | 1 118 | 506 | 1 459 | -4 | 1 605 | 0 | -149 | 0 | 0 | 1 455 |
| | Mar | 1 973 | 575 | 179 | 2 727 | 0 | 2 735 | 0 | -8 | 0 | 8 | 2 735 |
| | Abr | -486 | 1 400 | -131 | 783 | 0 | 1 031 | -41 | -208 | 1 200 | 50 | 2 033 |
| | Mai | -196 | 1 556 | 1 937 | 3 297 | 0 | 3 307 | 0 | -10 | 0 | 138 | 3 435 |
| | Jun | -965 | 4 005 | 695 | 3 734 | 0 | 4 009 | 0 | -274 | 0 | 1 281 | 5 015 |
| | Jul | 478 | 2 245 | 381 | 3 091 | 12 | 2 608 | 0 | 495 | 0 | 7 | 3 110 |
| | Ago | 3 | 417 | 1 091 | 1 510 | 0 | 1 528 | -18 | 0 | 0 | 40 | 1 550 |
| | Set | 47 | 66 | -1 522 | -1 537 | 128 | -1 454 | -1 | 46 | 0 | -25 | -1 434 |
| | Out | -92 | 2 464 | 204 | 2 531 | 45 | 2 748 | -10 | -162 | 0 | 0 | 2 576 |
| | Nov | 1 415 | 1 186 | 1 287 | 3 887 | 1 | 3 473 | 125 | 290 | 0 | 50 | 3 938 |
| | Dez | 199 | -358 | 603 | 444 | 0 | 245 | 0 | 199 | 0 | 96 | 540 |
| **10** | Jan | 1 676 | 3 507 | -656 | 4 574 | -46 | 3 545 | 0 | 982 | 0 | -34 | 4 494 |
| | Fev | 188 | -86 | 145 | 242 | 4 | -189 | 289 | 147 | 0 | 0 | 247 |
| | Mar | 753 | 451 | -349 | 813 | 43 | 106 | 0 | 749 | 0 | 0 | 856 |
| | Abr | 613 | 1 467 | -260 | 1 815 | 6 | 1 886 | -20 | -46 | 0 | 0 | 1 820 |
| | Mai | -2 | -880 | -2 748 | -3 642 | 12 | -2 933 | -147 | -550 | 0 | 0 | -3 630 |
| | Jun | -844 | 210 | 1 527 | 874 | 19 | 1 829 | -130 | -806 | 0 | 50 | 943 |

| | 1 | 2 | 3 | 4 | 5 | 6 | 7 | 8 | 9 | 10 | 11 |
|---|---|---|---|---|---|---|---|---|---|---|---|
| | Short-term | Fixed rate | Floating rate | Euro(1) | Other currencies | Portugal | Other euro area countries | Other countries | Quoted | Unquoted | Total |
| | | Medium - and long-term | | | | | | | | | |
| | Maturity | | | Currency | | Issuance market | | | | | |
| | Debt securities | | | | | | | | Shares | | |

(1) Inclui emissões líquidas nas denominacões nacionais do euro. / Includes net issues expressed in the national denominations of the euro.

## B.10.1.3 TÍTULOS EMITIDOS POR INSTITUIÇÕES FINANCEIRAS NÃO MONETÁRIAS - TOTAL DE ACÇÕES E TÍTULOS DE DÍVIDA

## SECURITIES ISSUED BY NON-MONETARY FINANCIAL INSTITUTIONS - TOTAL SHARES AND DEBT SECURITIES

**Por prazo, moeda, mercado de emissão e subsector institucional**

**By maturity, currency, issuance market and issuing sub-sector**

**Emissões líquidas**

**Net issues**

Fonte / Source: Banco de Portugal

$10^6$ euros

| | | Tipo de título | | | | | | | | | | | Subsector institucional | | | |
|---|---|---|---|---|---|---|---|---|---|---|---|---|---|---|---|---|
| | | Títulos de dívida | | | | | | | | Acções | | Interme-diários financeiros | Auxiliares financeiros | Sociedades de seguros e fundos de pensões | Total |
| | | Prazo | | | Moeda | | Mercado de emissão | | | | | | | | |
| | | Curto prazo | Médio e longo prazos | | Euro(1) | Outras moedas | Portugal | Outros países da área do euro | Países fora da área do euro | Cotadas | Não cotadas | | | | |
| | | | Taxa fixa | Taxa indexada | | | | | | | | | | | |
| | | 1 | 2 | 3 | 4 | 5 | 6 | 7 | 8 | 9 | 10 | 11 | 12 | 13 | 14 |
| **07** | | -258 | 1 012 | 1 803 | 2 553 | 4 | 630 | 0 | 1 928 | 30 | 112 | 2 561 | 4 | 135 | 2 700 |
| **08** | | 690 | -71 | 2 466 | 3 086 | 0 | 1 537 | 0 | 1 549 | 100 | 1 450 | 4 513 | 1 | 122 | 4 635 |
| **09** | | -573 | 991 | 5 081 | 5 498 | 0 | 2 982 | 0 | 2 516 | 200 | 1 258 | 6 841 | 8 | 107 | 6 957 |
| **09** | Jan | -195 | 0 | 1 477 | 1 283 | 0 | -15 | 0 | 1 297 | 0 | 59 | 1 291 | 7 | 44 | 1 341 |
| | Fev | 1 | 0 | 493 | 493 | 0 | 1 | 0 | 493 | 0 | 30 | 493 | 0 | 30 | 523 |
| | Mar | 158 | 0 | 1 719 | 1 877 | 0 | 1 247 | 0 | 630 | 0 | 0 | 1 877 | 0 | 0 | 1 877 |
| | Abr | -147 | 0 | -25 | -172 | 0 | -148 | 0 | -24 | 0 | 480 | 308 | 0 | 0 | 308 |
| | Mai | -126 | 0 | -85 | -211 | 0 | -146 | 0 | -65 | 0 | 43 | -174 | 0 | 7 | -167 |
| | Jun | 9 | 207 | -115 | 101 | 0 | -43 | 0 | 144 | 60 | 0 | 161 | 0 | 0 | 161 |
| | Jul | -643 | 800 | -16 | 141 | 0 | 157 | 0 | -16 | 0 | 14 | 141 | 0 | 14 | 155 |
| | Ago | 148 | 0 | -436 | -287 | 0 | -112 | 0 | -175 | 0 | 160 | -134 | 0 | 8 | -127 |
| | Set | 323 | 0 | -41 | 282 | 0 | 393 | 0 | -111 | 0 | 82 | 360 | 1 | 4 | 364 |
| | Out | -416 | -16 | -18 | -450 | 0 | -432 | 0 | -18 | 140 | 0 | -310 | 0 | 0 | -310 |
| | Nov | -9 | 0 | -105 | -114 | 0 | -9 | 0 | -105 | 0 | 6 | -109 | 1 | 0 | -108 |
| | Dez | 323 | 0 | 2 232 | 2 555 | 0 | 2 089 | 0 | 466 | 0 | 384 | 2 938 | 0 | 1 | 2 939 |
| **10** | Jan | -100 | 0 | -18 | -118 | 0 | -101 | 0 | -17 | 0 | -23 | -144 | 0 | 2 | -141 |
| | Fev | 28 | 0 | -114 | -87 | 0 | 28 | 0 | -114 | 0 | 0 | -87 | 0 | 0 | -87 |
| | Mar | -27 | -55 | -54 | -136 | 0 | -63 | 0 | -74 | 0 | 7 | -130 | 1 | 0 | -129 |
| | Abr | 50 | 0 | -52 | -2 | 0 | 16 | 0 | -19 | 0 | 0 | -2 | 0 | 0 | -2 |
| | Mai | -78 | 0 | -103 | -181 | 0 | -90 | 0 | -91 | 0 | 4 | -181 | 0 | 4 | -178 |
| | Jun | 241 | 91 | 1 164 | 1 496 | 0 | 1 555 | 0 | -59 | 0 | 0 | 1 496 | 0 | 0 | 1 496 |

| | 1 | 2 | 3 | 4 | 5 | 6 | 7 | 8 | 9 | 10 | 11 | 12 | 13 | 14 |
|---|---|---|---|---|---|---|---|---|---|---|---|---|---|---|
| | Short-term | Fixed rate | Floating rate | Euro(1) | Other currencies | Portugal | Other euro area countries | Other countries | Quoted | Unquoted | Financial interme-diaries | Financial auxiliaries | Insurance corporations and pension funds | Total |
| | | Medium - and long-term | | | | | | | | | | | | |
| | Maturity | | | Currency | | Issuance market | | | | | | | | |
| | Debt securities | | | | | | | | Shares | | | | | |
| | Securities | | | | | | | | | | Institutional sub-sector of the issuer | | | |

(1) Inclui emissões líquidas nas denominações nacionais do euro./ Includes net issues expressed in the national denominations of the euro.

## B.10.1.4 TÍTULOS EMITIDOS POR ADMINISTRAÇÕES PÚBLICAS - TOTAL DE TÍTULOS DE DÍVIDA

## SECURITIES ISSUED BY THE GENERAL GOVERNMENT– TOTAL DEBT SECURITIES

**Por prazo, moeda, mercado de emissão e subsector institucional**

**By maturity, currency, issuance market and issuing sub-sector**

**Emissões líquidas**

**Net issues**

Fonte / Source: Banco de Portugal

$10^6$ euros

| | | Tipo de título | | | | | | | | Subsector institucional | | | | Total |
|---|---|---|---|---|---|---|---|---|---|---|---|---|---|---|
| | | Títulos de dívida | | | | | | | | | | | | |
| | | Prazo | | | Moeda | | Mercado de emissão | | | | | | | |
| | | Curto prazo | Médio e longo prazos | | Euro(1) | Outras moedas | Portugal | Outros países da área do euro | Países fora da área do euro | Administração Central | Administração Regional | Administração Local | Fundos da Segurança Social | |
| | | | Taxa fixa | Taxa indexada | | | | | | | | | | |
| | | 1 | 2 | 3 | 4 | 5 | 6 | 7 | 8 | 9 | 10 | 11 | 12 | 13 |
| **07** | | -186 | 2 221 | -169 | 1 927 | -61 | 2 804 | -877 | -61 | 1 883 | 0 | -17 | 0 | 1 866 |
| **08** | | 5 972 | 3 652 | -91 | 8 756 | 777 | 9 031 | -923 | 1 425 | 9 470 | 63 | 0 | 0 | 9 533 |
| **09** | | 4 949 | 9 794 | 633 | 14 304 | 1 072 | 14 483 | -200 | 1 093 | 15 407 | -31 | 0 | 0 | 15 376 |
| **09** | Jan | -1 508 | -52 | 0 | -1 274 | -286 | -650 | 0 | -910 | -1 545 | -15 | 0 | 0 | -1 561 |
| | Fev | 993 | 748 | 0 | 1 955 | -215 | 2 070 | 0 | -329 | 1 741 | 0 | 0 | 0 | 1 741 |
| | Mar | -1 169 | 3 999 | 0 | 3 140 | -310 | 3 140 | 0 | -310 | 2 830 | 0 | 0 | 0 | 2 830 |
| | Abr | 1 499 | 869 | 0 | 2 367 | 0 | 2 567 | -200 | 0 | 2 367 | 0 | 0 | 0 | 2 367 |
| | Mai | -295 | 871 | 0 | 430 | 146 | 46 | 0 | 530 | 576 | 0 | 0 | 0 | 576 |
| | Jun | 754 | 4 220 | 217 | 5 115 | 77 | 5 499 | 0 | -307 | 5 192 | 0 | 0 | 0 | 5 192 |
| | Jul | 2 267 | -3 841 | 0 | -2 630 | 1 056 | -2 970 | 0 | 1 396 | -1 559 | -15 | 0 | 0 | -1 574 |
| | Ago | -32 | 1 022 | 348 | 2 029 | -691 | 2 369 | 0 | -1 031 | 1 338 | 0 | 0 | 0 | 1 338 |
| | Set | -1 715 | 0 | 0 | -1 715 | 0 | -1 715 | 0 | 0 | -1 715 | 0 | 0 | 0 | -1 715 |
| | Out | 1 486 | 852 | 0 | 2 235 | 103 | 2 235 | 0 | 103 | 2 338 | 0 | 0 | 0 | 2 338 |
| | Nov | 35 | 1 108 | 67 | 784 | 426 | 435 | 0 | 776 | 1 210 | 0 | 0 | 0 | 1 210 |
| | Dez | 2 634 | 0 | 0 | 1 867 | 767 | 1 457 | 0 | 1 176 | 2 634 | 0 | 0 | 0 | 2 634 |
| **10** | Jan | -900 | 1 039 | 29 | -642 | 810 | -1 147 | 0 | 1 315 | 154 | 14 | 0 | 0 | 168 |
| | Fev | -429 | 1 945 | 0 | 2 997 | -1 480 | 3 366 | 0 | -1 850 | 1 517 | 0 | 0 | 0 | 1 517 |
| | Mar | -1 633 | 2 335 | 0 | -93 | 795 | 287 | 0 | 415 | 702 | 0 | 0 | 0 | 702 |
| | Abr | 2 348 | 1 959 | 0 | 4 254 | 54 | 3 525 | 0 | 783 | 4 308 | 0 | 0 | 0 | 4 308 |
| | Mai | 94 | -3 853 | 0 | -3 552 | -206 | -4 020 | 10 | 251 | -3 759 | 0 | 0 | 0 | -3 759 |
| | Jun | 78 | 2 649 | -2 | 2 749 | -24 | 3 897 | 15 | -1 187 | 2 727 | 0 | -2 | 0 | 2 725 |

| | 1 | 2 | 3 | 4 | 5 | 6 | 7 | 8 | 9 | 10 | 11 | 12 | 13 |
|---|---|---|---|---|---|---|---|---|---|---|---|---|---|
| | Short-term | Fixed rate | Floating rate | Euro(1) | Other currencies | Portugal | Other euro area countries | Other countries | Central Government | Regional Government | Local Government | Social Security funds | Total |
| | | Medium - and long-term | | | | | | | | | | | |
| | Maturity | | | Currency | | Issuance market | | | | | | | |
| | Debt securities | | | | | | | | | | | | |
| | Securities | | | | | | | | Institutional sub-sector of the issuer | | | | |

(1) Inclui emissões líquidas nas denominações nacionais do euro./ Includes net issues expressed in the national denominations of the euro.

## B.10.1.5.1 TÍTULOS EMITIDOS PELO SECTOR NÃO FINANCEIRO (EXCEPTO ADMINISTRAÇÕES PÚBLICAS) - TOTAL DE ACÇÕES E TÍTULOS DE DÍVIDA

**Por prazo, moeda e mercado de emissão**

**Emissões líquidas**

## SECURITIES ISSUED BY NON-FINANCIAL CORPORATIONS (OTHER THAN THE GENERAL GOVERNMENT) – TOTAL SHARES AND DEBT SECURITIES

**By maturity, currency and issuance market**

**Net issues**

Fonte / Source: Banco de Portugal

$10^6$ euros

| | | Títulos de dívida | | | | | | | | Acções | | Total |
|---|---|---|---|---|---|---|---|---|---|---|---|---|
| | | Prazo | | | Moeda | | Mercado de emissão | | | | | |
| | | Curto prazo | Médio e longo prazos | | Euro(1) | Outras moedas | Portugal | Outros países da área do euro | Países fora da área do euro | Cotadas | Não cotadas | |
| | | | Taxa fixa | Taxa indexada | | | | | | | | |
| | | 1 | 2 | 3 | 4 | 5 | 6 | 7 | 8 | 9 | 10 | 11 |
| 07 | | 3 805 | 642 | 1 778 | 6 017 | 208 | 6 012 | 0 | 213 | 130 | 2 806 | 9 161 |
| 08 | | 3 916 | 584 | 611 | 5 025 | 86 | 4 875 | 0 | 236 | 78 | 4 907 | 10 096 |
| 09 | | -783 | 2 766 | 273 | 2 130 | 125 | 3 485 | -25 | -1 205 | 50 | 5 361 | 7 666 |
| 09 | Jan | 583 | -1 | -2 | 572 | 8 | 578 | 0 | 2 | 0 | 146 | 726 |
| | Fev | -280 | 1 260 | -66 | 873 | 41 | 983 | 0 | -69 | 0 | 109 | 1 023 |
| | Mar | -343 | 0 | -178 | -520 | -1 | -405 | 0 | -116 | 0 | 137 | -385 |
| | Abr | 1 007 | -4 | 156 | 1 169 | -10 | 1 163 | 0 | -4 | 3 | 168 | 1 331 |
| | Mai | -744 | -31 | 526 | -244 | -6 | -241 | 0 | -9 | 0 | 788 | 538 |
| | Jun | 871 | 1 063 | -91 | 1 766 | 77 | 1 858 | 0 | -15 | 0 | -211 | 1 633 |
| | Jul | -198 | 0 | -63 | -252 | -9 | -241 | -25 | 5 | 0 | 62 | -200 |
| | Ago | 527 | 75 | 48 | 658 | -8 | 886 | 0 | -235 | 4 | 188 | 842 |
| | Set | -827 | 0 | -70 | -890 | -7 | -898 | 0 | 1 | 0 | 296 | -602 |
| | Out | 216 | 117 | 39 | 340 | 32 | 1 205 | 0 | -834 | 0 | 241 | 612 |
| | Nov | -318 | 0 | 22 | -290 | -5 | -366 | 0 | 71 | 0 | 971 | 675 |
| | Dez | -1 277 | 286 | -48 | -1 051 | 13 | -1 038 | 0 | -1 | 43 | 2 469 | 1 472 |
| 10 | Jan | 395 | 0 | -28 | 341 | 27 | 392 | -25 | 0 | 0 | -398 | -31 |
| | Fev | 363 | 0 | 33 | 406 | -10 | 396 | 0 | 0 | 0 | 301 | 698 |
| | Mar | -703 | 200 | 93 | -449 | 39 | -410 | 0 | 0 | 3 | 160 | -248 |
| | Abr | 400 | 16 | 30 | 487 | -40 | 475 | 0 | -29 | 3 | 144 | 594 |
| | Mai | 993 | 9 | 149 | 1 215 | -64 | 1 343 | 0 | -191 | 0 | 61 | 1 213 |
| | Jun | -333 | -27 | -45 | -382 | -24 | -413 | 0 | 8 | 0 | 123 | -282 |

| | 1 | 2 | 3 | 4 | 5 | 6 | 7 | 8 | 9 | 10 | 11 |
|---|---|---|---|---|---|---|---|---|---|---|---|
| | Short-term | Fixed rate | Floating rate | Euro(1) | Other currencies | Portugal | Other euro area countries | Other countries | Quoted | Unquoted | Total |
| | | Medium - and long-term | | | | | | | | | |
| | Maturity | | | Currency | | Issuance market | | | | | |
| | Debt securities | | | | | | | | Shares | | |

(1) Inclui emissões líquidas nas denominações nacionais do euro./ Includes net issues expressed in the national denominations of the euro.

## B.10.1.5.2 TÍTULOS EMITIDOS PELO SECTOR NÃO FINANCEIRO (EXCEPTO ADMINISTRAÇÕES PÚBLICAS) - TOTAL DE ACÇÕES E TÍTULOS DE DÍVIDA

**Por ramo de actividade económica**

**Emissões líquidas**

## SECURITIES ISSUED BY NON-FINANCIAL CORPORATIONS (OTHER THAN THE GENERAL GOVERNMENT) – TOTAL SHARES AND DEBT SECURITIES

**By branch of activity of issuing non-financial corporation**

**Net issues**

Fonte / Source: Banco de Portugal

$10^6$ euros

| | | Agricultura, produção animal,caça, silvicultura, pesca e indústrias extractivas | Indústrias transforma-doras | das quais: | | | Produção e distribuição de electricidade gás e água | Construção | Comércio por grosso e a retalho, rep. de veículos automóveis, motociclos e de bens de uso pessoal e doméstico | Transportes, armazenagem e comunicações | Alojamento e restauração (restaurantes e similares) | Actividades imobiliárias, alugueres e serviços prestados às empresas | Educação, saúde e outras act. de serviços colectivos, sociais e pessoais | Total |
|---|---|---|---|---|---|---|---|---|---|---|---|---|---|---|
| | | | | Indústrias da pasta de papel e cartão e seus artigos, edição e impressão | Indústrias alimentares, das bebidas e do tabaco | Fabricação de outros produtos minerais não metálicos | | | | | | | | |
| | | 1 | 2 | 3 | 4 | 5 | 6 | 7 | 8 | 9 | 10 | 11 | 12 | 13 |
| 07 | | 55 | 1 035 | 368 | 150 | 213 | -1 414 | 2 416 | 736 | 1 454 | 83 | 4 765 | 30 | 9 160 |
| 08 | | 100 | 882 | 390 | 375 | -134 | 1 070 | -1 278 | 172 | -218 | 93 | 9 163 | 111 | 10 095 |
| 09 | | 53 | 77 | 253 | -132 | -81 | 491 | 78 | 574 | 1 584 | 53 | 4 563 | 193 | 7 665 |
| 09 | Jan | 31 | 213 | 64 | 34 | -15 | 2 | 6 | 27 | 286 | 0 | 104 | 57 | 726 |
| | Fev | 0 | -32 | 3 | -44 | 1 | 30 | 5 | 12 | 182 | 19 | 790 | 18 | 1 023 |
| | Mar | 1 | -11 | 0 | 4 | -22 | 83 | -123 | 28 | 147 | 0 | -510 | 1 | -385 |
| | Abr | 6 | 49 | 2 | -22 | 7 | 102 | 2 | -35 | 152 | -1 | 1 049 | 7 | 1 330 |
| | Mai | 4 | -42 | 2 | 0 | -2 | 80 | -97 | 20 | 2 | 9 | 555 | 7 | 538 |
| | Jun | -1 | -41 | 0 | -5 | 19 | 44 | 3 | -84 | 58 | 2 | 1 635 | 16 | 1 633 |
| | Jul | -2 | 5 | 0 | -1 | -9 | -30 | 4 | -2 | -109 | 3 | -76 | 8 | -200 |
| | Ago | 0 | -31 | 0 | 24 | -20 | 23 | 248 | 9 | 133 | 1 | 478 | -20 | 842 |
| | Set | 4 | -104 | 0 | -73 | -16 | -165 | 14 | 5 | -54 | 0 | -329 | 26 | -602 |
| | Out | 0 | 13 | 0 | -6 | -10 | 199 | 38 | 91 | 973 | 13 | -739 | 25 | 612 |
| | Nov | 4 | -43 | 0 | -21 | 0 | 19 | -29 | 17 | -167 | 3 | 845 | 26 | 675 |
| | Dez | 5 | 101 | 181 | -24 | -12 | 103 | 7 | 487 | -18 | 3 | 762 | 23 | 1 472 |
| 10 | Jan | 9 | 6 | 0 | -27 | 1 | 53 | 5 | 4 | -517 | 2 | 412 | -5 | -32 |
| | Fev | 5 | 98 | 6 | 4 | 63 | 6 | -35 | 12 | 62 | 1 | 543 | 5 | 698 |
| | Mar | 3 | -31 | -106 | 20 | 24 | -76 | -248 | -18 | 104 | 0 | 0 | 19 | -248 |
| | Abr | 1 | 4 | 2 | 23 | -14 | 78 | -2 | 6 | 318 | -1 | 162 | 29 | 594 |
| | Mai | 4 | 15 | 0 | -3 | 2 | -16 | 6 | 77 | -18 | 0 | 1 117 | 26 | 1 213 |
| | Jun | 2 | -81 | 12 | -59 | 28 | 16 | -1 | -33 | 842 | -19 | -1 011 | 4 | -282 |

| | 1 | 2 | 3 | 4 | 5 | 6 | 7 | 8 | 9 | 10 | 11 | 12 | 13 |
|---|---|---|---|---|---|---|---|---|---|---|---|---|---|
| | Agriculture, hunting, forestry, fishing, mining and quarrying | Manufacturing | Polp, paper, and paperboard industries and articles thereof; publishing and printing | Food, beverage and tobacco | Manufacture of other non-metallic mineral produts | Production and distribution of electricity, gas and water | Construction | Wholesale and retail trade; repair of motor vehicles motorcycles and personal and household goods | Transport, storage and communi-cations | Hotels snd catering (restaurants and other) | Real estate, rental and supply of services to non-financial corporations | Education, health and other community, social and personal service activities | Total |
| | | | of which: | | | | | | | | | | |

## B.10.2.1 TÍTULOS EMITIDOS - TOTAL DE ACÇÕES E TÍTULOS DE DÍVIDA

**Por prazo, moeda, mercado de emissão e sector institucional do emitente**

**Saldos em fim de mês**

Fonte / Source: Banco de Portugal

## SECURITIES ISSUED – TOTAL SHARES AND DEBT SECURITIES

**By maturity, currency, issuance market and issuing sector**

**End-of-month figures**

$10^6$ euros

| | | Tipo de Título | | | | | | | | | | Sector institucional do emitente | | | | |
|---|---|---|---|---|---|---|---|---|---|---|---|---|---|---|---|---|
| | | Títulos de dívida | | | | | | | | Acções | | | | | | Total |
| | | Prazo | | | Moeda | | Mercado de emissão | | | | | Instituições financeiras monetárias | Instituições financeiras não monetárias | Administrações públicas | Sector não financeiro (excepto administrações públicas) | |
| | | Curto prazo | Médio e longo prazos: Taxa fixa | Médio e longo prazos: Taxa indexada | Euro(1) | Outras moedas | Portugal | Outros países da área do euro | Países fora da área do euro | Cotadas | Não cotadas | | | | | |
| | | 1 | 2 | 3 | 4 | 5 | 6 | 7 | 8 | 9 | 10 | 11 | 12 | 13 | 14 | 15 |
| 06 | | 26 175 | 93 088 | 25 268 | 143 771 | 758 | 130 204 | 6 284 | 8 042 | 84 487 | 77 030 | 47 843 | 24 313 | 87 400 | 146 489 | 306 046 |
| 07 | | 29 791 | 101 326 | 37 933 | 168 238 | 813 | 153 502 | 5 478 | 10 070 | 98 612 | 78 257 | 64 380 | 26 368 | 87 704 | 167 468 | 345 920 |
| 08 | | 41 607 | 114 190 | 51 604 | 205 811 | 1 589 | 190 454 | 3 438 | 13 508 | 48 285 | 87 511 | 70 412 | 29 100 | 100 432 | 143 252 | 343 196 |
| 09 | Jan | 40 837 | 115 197 | 52 962 | 207 563 | 1 433 | 191 269 | 3 432 | 14 295 | 48 904 | 87 637 | 72 593 | 30 394 | 96 886 | 145 665 | 345 537 |
| | Fev | 41 390 | 118 333 | 53 819 | 212 275 | 1 267 | 195 856 | 3 435 | 14 251 | 45 753 | 87 759 | 72 903 | 30 934 | 98 639 | 144 578 | 347 054 |
| | Mar | 41 972 | 124 047 | 55 534 | 220 661 | 892 | 203 703 | 3 442 | 14 408 | 47 251 | 87 867 | 75 546 | 32 740 | 102 617 | 145 768 | 356 671 |
| | Abr | 43 855 | 127 185 | 55 537 | 225 677 | 901 | 209 193 | 3 205 | 14 180 | 53 606 | 88 543 | 79 140 | 33 113 | 105 858 | 150 615 | 368 726 |
| | Mai | 42 490 | 128 664 | 57 915 | 228 047 | 1 021 | 211 253 | 3 202 | 14 613 | 56 635 | 89 162 | 83 251 | 32 981 | 105 536 | 153 098 | 374 865 |
| | Jun | 43 165 | 138 539 | 58 640 | 239 156 | 1 188 | 222 971 | 3 206 | 14 167 | 55 853 | 90 485 | 87 809 | 33 140 | 111 115 | 154 618 | 386 682 |
| | Jul | 45 054 | 139 654 | 58 886 | 241 361 | 2 232 | 224 372 | 3 188 | 16 033 | 56 605 | 90 589 | 91 716 | 33 247 | 111 437 | 154 386 | 390 787 |
| | Ago | 45 687 | 141 165 | 59 954 | 245 286 | 1 520 | 229 051 | 3 167 | 14 589 | 61 036 | 90 933 | 94 450 | 33 205 | 112 759 | 158 360 | 398 775 |
| | Set | 43 505 | 141 427 | 58 258 | 241 574 | 1 616 | 225 513 | 3 167 | 14 509 | 66 117 | 91 166 | 93 996 | 33 627 | 111 237 | 161 613 | 400 473 |
| | Out | 44 703 | 144 881 | 58 488 | 246 291 | 1 782 | 231 325 | 3 158 | 13 590 | 65 220 | 91 198 | 96 467 | 33 329 | 113 611 | 161 084 | 404 491 |
| | Nov | 45 814 | 147 150 | 59 760 | 250 531 | 2 193 | 234 668 | 3 282 | 14 773 | 65 066 | 92 236 | 99 503 | 33 164 | 114 788 | 162 571 | 410 026 |
| | Dez | 47 716 | 145 486 | 62 568 | 252 750 | 3 020 | 235 843 | 3 275 | 16 652 | 67 053 | 94 924 | 99 676 | 35 267 | 115 850 | 166 954 | 417 747 |
| 10 | Jan | 48 842 | 148 120 | 61 931 | 254 974 | 3 919 | 236 640 | 3 241 | 19 012 | 63 182 | 94 398 | 103 402 | 35 105 | 114 141 | 163 826 | 416 474 |
| | Fev | 49 034 | 150 976 | 62 022 | 259 516 | 2 516 | 241 230 | 3 536 | 17 266 | 60 137 | 94 460 | 102 725 | 34 951 | 116 707 | 162 245 | 416 628 |
| | Mar | 47 385 | 154 741 | 61 703 | 260 435 | 3 395 | 241 921 | 3 542 | 18 366 | 64 679 | 93 917 | 104 379 | 34 078 | 118 271 | 165 698 | 422 425 |
| | Abr | 50 808 | 151 491 | 61 453 | 260 300 | 3 453 | 240 940 | 3 484 | 19 328 | 59 409 | 94 088 | 104 779 | 34 134 | 115 889 | 162 448 | 417 250 |
| | Mai | 51 849 | 150 041 | 58 832 | 257 275 | 3 447 | 238 419 | 3 369 | 18 934 | 56 595 | 94 162 | 100 290 | 33 903 | 115 449 | 161 836 | 411 478 |
| | Jun | 51 008 | 148 776 | 61 487 | 257 803 | 3 468 | 241 113 | 3 241 | 16 918 | 57 859 | 94 334 | 101 414 | 35 379 | 113 994 | 162 677 | 413 465 |

| | 1 | 2 | 3 | 4 | 5 | 6 | 7 | 8 | 9 | 10 | 11 | 12 | 13 | 14 | 15 |
|---|---|---|---|---|---|---|---|---|---|---|---|---|---|---|---|
| | Short-term | Fixed rate | Floating rate | Euro(1) | Other currencies | Portugal | Other euro area countries | Other countries | Quoted | Unquoted | Monetary financial institutions | Non - monetary financial institutions | General government | Non-financial corporations (other than the general government) | Total |
| | | Medium - and long-term | | | | | | | | | | | | | |
| | Maturity | | | Currency | | Issuance market | | | | | | | | | |
| | Debt securities | | | | | | | | Shares | | | | | | |
| | Securities | | | | | | | | | | Institutional sector of the issuer | | | | |

(1) Inclui saldos em fim de mês nas denominações nacionais do euro./ Includes end-of-month figures expressed in the national denominations of the euro.

## B.10.2.2 TÍTULOS EMITIDOS POR INSTITUIÇÕES FINANCEIRAS MONETÁRIAS - TOTAL DE ACÇÕES E TÍTULOS DE DÍVIDA

**Por prazo, moeda e mercado de emissão**

**Saldos em fim de mês**

Fonte / Source: Banco de Portugal

## SECURITIES ISSUED BY MONETARY FINANCIAL INSTITUTIONS - TOTAL SHARES AND DEBT SECURITIES

**By maturity, currency and issuance market**

**End-of-month figures**

$10^6$ euros

| | | Títulos de dívida | | | | | | | | Acções | | Total |
|---|---|---|---|---|---|---|---|---|---|---|---|---|
| | | Prazo | | | Moeda | | Mercado de emissão | | | | | |
| | | Curto prazo | Médio e longo prazos: Taxa fixa | Médio e longo prazos: Taxa indexada | Euro(1) | Outras moedas | Portugal | Outros países da área do euro | Países fora da área do euro | Cotadas | Não cotadas | |
| | | 1 | 2 | 3 | 4 | 5 | 6 | 7 | 8 | 9 | 10 | 11 |
| 06 | | 0 | 8 936 | 11 159 | 20 017 | 78 | 19 695 | 309 | 92 | 21 413 | 6 334 | 47 843 |
| 07 | | 346 | 14 910 | 20 418 | 35 619 | 55 | 35 113 | 409 | 151 | 22 119 | 6 587 | 64 380 |
| 08 | | 1 716 | 20 319 | 32 112 | 54 011 | 136 | 53 252 | 408 | 488 | 8 723 | 7 542 | 70 412 |
| 09 | Jan | 1 983 | 23 412 | 32 000 | 57 248 | 148 | 56 189 | 408 | 799 | 7 697 | 7 501 | 72 593 |
| | Fev | 1 814 | 24 531 | 32 437 | 58 640 | 142 | 57 725 | 408 | 649 | 6 621 | 7 501 | 72 903 |
| | Mar | 3 786 | 25 105 | 32 612 | 61 369 | 135 | 60 455 | 408 | 642 | 6 534 | 7 508 | 75 546 |
| | Abr | 3 300 | 26 505 | 32 484 | 62 154 | 135 | 61 488 | 367 | 434 | 9 293 | 7 558 | 79 140 |
| | Mai | 3 104 | 28 060 | 34 421 | 65 457 | 128 | 64 794 | 367 | 424 | 9 970 | 7 696 | 83 251 |
| | Jun | 2 139 | 32 065 | 35 130 | 69 206 | 128 | 68 817 | 367 | 150 | 9 498 | 8 977 | 87 809 |
| | Jul | 2 616 | 34 310 | 35 465 | 72 251 | 140 | 71 379 | 367 | 645 | 10 341 | 8 984 | 91 716 |
| | Ago | 2 619 | 34 726 | 36 564 | 73 770 | 140 | 72 915 | 349 | 645 | 11 517 | 9 024 | 94 450 |
| | Set | 2 666 | 34 794 | 34 988 | 72 180 | 267 | 71 408 | 348 | 691 | 12 569 | 8 979 | 93 996 |
| | Out | 2 574 | 37 254 | 35 199 | 74 721 | 307 | 74 160 | 338 | 529 | 12 460 | 8 980 | 96 467 |
| | Nov | 3 988 | 38 445 | 36 484 | 78 605 | 311 | 77 636 | 463 | 818 | 11 557 | 9 030 | 99 503 |
| | Dez | 4 188 | 38 084 | 37 095 | 79 055 | 312 | 77 887 | 463 | 1 018 | 11 183 | 9 126 | 99 676 |
| 10 | Jan | 5 865 | 41 599 | 36 454 | 83 639 | 279 | 81 454 | 463 | 2 001 | 10 391 | 9 092 | 103 402 |
| | Fev | 6 053 | 41 519 | 36 603 | 83 881 | 294 | 81 276 | 752 | 2 148 | 9 458 | 9 092 | 102 725 |
| | Mar | 6 806 | 41 940 | 36 260 | 84 675 | 331 | 81 358 | 752 | 2 897 | 10 280 | 9 092 | 104 379 |
| | Abr | 7 419 | 43 409 | 36 030 | 86 520 | 339 | 83 032 | 732 | 3 096 | 8 998 | 8 922 | 104 779 |
| | Mai | 7 417 | 42 554 | 33 294 | 82 881 | 384 | 80 135 | 585 | 2 545 | 8 099 | 8 926 | 100 290 |
| | Jun | 6 574 | 42 769 | 34 823 | 83 754 | 411 | 81 971 | 455 | 1 740 | 8 273 | 8 976 | 101 414 |

| | 1 | 2 | 3 | 4 | 5 | 6 | 7 | 8 | 9 | 10 | 11 |
|---|---|---|---|---|---|---|---|---|---|---|---|
| | Short-term | Fixed rate | Floating rate | Euro(1) | Other currencies | Portugal | Other euro area countries | Other countries | Quoted | Unquoted | Total |
| | | Medium - and long-term | | | | | | | | | |
| | Maturity | | | Currency | | Issuance market | | | | | |
| | Debt securities | | | | | | | | Shares | | |

(1) Inclui saldos em fim de mês nas denominações nacionais do euro./ Includes end-of-month figures expressed in the national denominations of the euro.

## B.10.2.3 TÍTULOS EMITIDOS POR INSTITUIÇÕES FINANCEIRAS NÃO MONETÁRIAS - TOTAL DE ACÇÕES E TÍTULOS DE DÍVIDA

## SECURITIES ISSUED BY NON-NONETARY FINANCIAL INSTITUTIONS - TOTAL SHARES AND DEBT SECURITIES

**Por prazo, moeda, mercado de emissão e subsector institucional**

**By maturity, currency, issuance market and issuing sub-sector**

**Saldos em fim de mês**

**End-of-month figures**

Fonte / Source: Banco de Portugal

$10^6$ euros

| | | Tipo de título | | | | | | | | | | Subsector institucional | | | |
|---|---|---|---|---|---|---|---|---|---|---|---|---|---|---|---|
| | | Títulos de dívida | | | | | | | | Acções | | | | | |
| | | Prazo | | | Moeda | | Mercado de emissão | | | | | | | | |
| | | Curto prazo | Médio e longo prazos: Taxa fixa | Médio e longo prazos: Taxa indexada | Euro(1) | Outras moedas | Portugal | Outros países da área do euro | Países fora da area do euro | Cotadas | Não cotadas | Interme-diários financeiros | Auxiliares financeiros | Sociedades de seguros e fundos de pensões | Total |
| | | 1 | 2 | 3 | 4 | 5 | 6 | 7 | 8 | 9 | 10 | 11 | 12 | 13 | 14 |
| **06** | | 886 | 1 925 | 7 314 | 10 125 | 0 | 4 303 | 500 | 5 322 | 1 906 | 12 282 | 22 124 | 203 | 1 987 | 24 313 |
| **07** | | 541 | 2 937 | 9 067 | 12 541 | 4 | 4 796 | 500 | 7 249 | 1 592 | 12 231 | 24 178 | 205 | 1 985 | 26 368 |
| **08** | | 1 231 | 2 866 | 10 550 | 14 643 | 4 | 5 349 | 500 | 8 798 | 683 | 13 770 | 26 795 | 203 | 2 102 | 29 100 |
| **09** | Jan | 1 036 | 2 866 | 12 027 | 15 925 | 5 | 5 334 | 500 | 10 096 | 634 | 13 830 | 28 039 | 210 | 2 145 | 30 394 |
| | Fev | 1 037 | 2 866 | 12 519 | 16 417 | 5 | 5 333 | 500 | 10 588 | 652 | 13 860 | 28 550 | 210 | 2 174 | 30 934 |
| | Mar | 1 195 | 2 866 | 14 236 | 18 293 | 4 | 6 579 | 500 | 11 219 | 583 | 13 860 | 30 357 | 210 | 2 173 | 32 740 |
| | Abr | 1 048 | 2 866 | 14 212 | 18 121 | 4 | 6 431 | 500 | 11 195 | 648 | 14 339 | 30 730 | 210 | 2 173 | 33 113 |
| | Mai | 922 | 2 866 | 14 127 | 17 911 | 4 | 6 286 | 500 | 11 130 | 690 | 14 375 | 30 605 | 203 | 2 173 | 32 981 |
| | Jun | 932 | 3 073 | 14 011 | 18 011 | 4 | 6 242 | 500 | 11 274 | 732 | 14 393 | 30 765 | 203 | 2 173 | 33 140 |
| | Jul | 289 | 3 873 | 13 995 | 18 153 | 4 | 6 400 | 500 | 11 257 | 707 | 14 383 | 30 882 | 203 | 2 163 | 33 247 |
| | Ago | 437 | 3 873 | 13 561 | 17 867 | 4 | 6 289 | 500 | 11 082 | 773 | 14 561 | 30 830 | 203 | 2 172 | 33 205 |
| | Set | 760 | 3 873 | 13 519 | 18 148 | 4 | 6 681 | 500 | 10 971 | 817 | 14 658 | 31 250 | 203 | 2 175 | 33 627 |
| | Out | 344 | 3 857 | 13 501 | 17 698 | 4 | 6 249 | 500 | 10 953 | 967 | 14 659 | 30 951 | 203 | 2 175 | 33 329 |
| | Nov | 335 | 3 857 | 13 394 | 17 582 | 4 | 6 237 | 500 | 10 848 | 914 | 14 665 | 30 788 | 204 | 2 172 | 33 164 |
| | Dez | 926 | 3 857 | 15 525 | 20 133 | 174 | 8 493 | 500 | 11 314 | 908 | 14 051 | 32 890 | 205 | 2 172 | 35 267 |
| **10** | Jan | 830 | 3 857 | 15 506 | 20 015 | 179 | 8 396 | 500 | 11 297 | 898 | 14 014 | 32 739 | 205 | 2 162 | 35 105 |
| | Fev | 852 | 3 857 | 15 392 | 19 927 | 174 | 8 419 | 500 | 11 183 | 836 | 14 014 | 32 585 | 205 | 2 161 | 34 951 |
| | Mar | 826 | 3 802 | 15 330 | 19 783 | 174 | 8 349 | 500 | 11 109 | 838 | 13 282 | 31 711 | 206 | 2 161 | 34 078 |
| | Abr | 879 | 3 802 | 15 274 | 19 777 | 178 | 8 365 | 500 | 11 090 | 726 | 13 453 | 31 595 | 377 | 2 162 | 34 134 |
| | Mai | 805 | 3 802 | 15 171 | 19 595 | 183 | 8 279 | 500 | 10 999 | 669 | 13 456 | 31 361 | 377 | 2 166 | 33 903 |
| | Jun | 1 053 | 3 893 | 16 333 | 21 089 | 190 | 9 840 | 500 | 10 940 | 643 | 13 457 | 32 838 | 377 | 2 164 | 35 379 |

| | 1 | 2 | 3 | 4 | 5 | 6 | 7 | 8 | 9 | 10 | 11 | 12 | 13 | 14 |
|---|---|---|---|---|---|---|---|---|---|---|---|---|---|---|
| | Short-term | Fixed rate | Floating rate | Euro(1) | Other currencies | Portugal | Other euro area countries | Other countries | Quoted | Unquoted | Financial interme-diaries | Financial auxiliaries | Insurance corporations and pension funds | Total |
| | | Medium - and long-term | | | | | | | | | | | | |
| | Maturity | | | Currency | | Issuance market | | | | | | | | |
| | Debt securities | | | | | | | | Shares | | | | | |
| | Securities | | | | | | | | | | Institutional sub-sector of the issuer | | | |

(1) Inclui saldos em fim de mês nas denominações nacionais do euro./ Includes end-of-month figures expressed in the national denominations of the euro.

## B.10.2.4 TÍTULOS EMITIDOS POR ADMINISTRAÇÕES PÚBLICAS - TOTAL DE TÍTULOS DE DÍVIDA

## SECURITIES ISSUED BY THE GENERAL GOVERNMENT - TOTAL DEBT SECURITIES

**Por prazo, moeda, mercado de emissão e subsector institucional**

**By maturity, currency, issuance market and issuing sub-sector**

**Saldos em fim de mês**

**End-of-month figures**

Fonte / Source: Banco de Portugal

$10^6$ euros

| | | Tipo de título | | | | | | | | Subsector institucional | | | | |
|---|---|---|---|---|---|---|---|---|---|---|---|---|---|---|
| | | Titulos de dívida | | | | | | | | | | | | |
| | | Prazo | | | Moeda | | Mercado de emissão | | | | | | | |
| | | Curto prazo | Médio e longo prazos: Taxa fixa | Médio e longo prazos: Taxa indexada | Euro(1) | Outras moedas | Portugal | Outros países da área do euro | Países fora da area do euro | Administra-ção Central | Administra-ção Regional | Administra-ção Local | Fundos de Segurança Social | Total |
| | | 1 | 2 | 3 | 4 | 5 | 6 | 7 | 8 | 9 | 10 | 11 | 12 | 13 |
| **06** | | 9 231 | 77 442 | 727 | 87 049 | 351 | 83 053 | 3 905 | 442 | 86 876 | 491 | 32 | 0 | 87 400 |
| **07** | | 9 044 | 78 102 | 557 | 87 438 | 265 | 84 347 | 3 000 | 356 | 87 197 | 491 | 15 | 0 | 87 704 |
| **08** | | 14 942 | 85 023 | 466 | 99 510 | 922 | 97 809 | 962 | 1 661 | 99 863 | 554 | 15 | 0 | 100 432 |
| **09** | Jan | 13 495 | 82 925 | 466 | 96 180 | 706 | 95 110 | 956 | 821 | 96 332 | 539 | 15 | 0 | 96 886 |
| | Fev | 14 494 | 83 678 | 466 | 98 140 | 499 | 97 181 | 959 | 499 | 98 085 | 539 | 15 | 0 | 98 639 |
| | Mar | 13 304 | 88 846 | 466 | 102 456 | 161 | 101 491 | 965 | 161 | 102 063 | 539 | 15 | 0 | 102 617 |
| | Abr | 14 803 | 90 588 | 466 | 105 690 | 168 | 104 921 | 769 | 168 | 105 304 | 539 | 15 | 0 | 105 858 |
| | Mai | 14 504 | 90 566 | 466 | 105 222 | 314 | 104 072 | 766 | 698 | 104 982 | 539 | 15 | 0 | 105 536 |
| | Jun | 15 257 | 95 170 | 688 | 110 717 | 397 | 109 947 | 770 | 397 | 110 561 | 539 | 15 | 0 | 111 115 |
| | Jul | 17 511 | 93 239 | 688 | 109 997 | 1 440 | 108 880 | 777 | 1 780 | 110 899 | 523 | 15 | 0 | 111 437 |
| | Ago | 17 475 | 94 242 | 1 042 | 112 013 | 746 | 111 239 | 774 | 746 | 112 221 | 523 | 15 | 0 | 112 759 |
| | Set | 15 760 | 94 440 | 1 037 | 110 502 | 735 | 109 727 | 775 | 735 | 110 699 | 523 | 15 | 0 | 111 237 |
| | Out | 17 246 | 95 337 | 1 027 | 112 780 | 831 | 112 004 | 776 | 831 | 113 072 | 523 | 15 | 0 | 113 611 |
| | Nov | 17 276 | 96 415 | 1 097 | 113 538 | 1 249 | 112 414 | 775 | 1 599 | 114 249 | 523 | 15 | 0 | 114 788 |
| | Dez | 19 922 | 94 820 | 1 108 | 113 804 | 2 046 | 112 277 | 768 | 2 806 | 115 311 | 523 | 15 | 0 | 115 850 |
| **10** | Jan | 19 065 | 93 913 | 1 163 | 111 211 | 2 930 | 109 188 | 759 | 4 194 | 113 589 | 537 | 15 | 0 | 114 141 |
| | Fev | 18 682 | 96 840 | 1 186 | 115 192 | 1 516 | 113 532 | 765 | 2 410 | 116 155 | 537 | 15 | 0 | 116 707 |
| | Mar | 17 051 | 100 041 | 1 179 | 115 951 | 2 319 | 114 665 | 771 | 2 834 | 117 718 | 537 | 15 | 0 | 118 271 |
| | Abr | 19 402 | 95 303 | 1 184 | 113 490 | 2 398 | 111 513 | 733 | 3 643 | 115 337 | 537 | 15 | 0 | 115 889 |
| | Mai | 19 524 | 94 676 | 1 249 | 113 084 | 2 365 | 110 618 | 765 | 4 066 | 114 897 | 537 | 15 | 0 | 115 449 |
| | Jun | 19 608 | 93 127 | 1 259 | 111 626 | 2 369 | 110 321 | 767 | 2 906 | 113 444 | 537 | 14 | 0 | 113 994 |

| | 1 | 2 | 3 | 4 | 5 | 6 | 7 | 8 | 9 | 10 | 11 | 12 | 13 |
|---|---|---|---|---|---|---|---|---|---|---|---|---|---|
| | Short-term | Fixed rate | Floating rate | Euro(1) | Other currencies | Portugal | Other euro area countries | Other countries | Central Government | Regional Government | Local Government | Social Security funds | Total |
| | | Medium - and long-term | | | | | | | | | | | |
| | Maturity | | | Currency | | Issuance market | | | | | | | |
| | Debt securities | | | | | | | | | | | | |
| | Securities | | | | | | | | Institutional sub-sector of the issuer | | | | |

(1) Inclui saldos em fim de mês nas denominações nacionais do euro./ Includes end-of-month figures expressed in the national denominations of the euro.

## B.10.2.5.1 TÍTULOS EMITIDOS PELO SECTOR NÃO FINANCEIRO (EXCEPTO ADMINISTRAÇÕES PÚBLICAS) - TOTAL DE ACÇÕES E TÍTULOS DE DÍVIDA

## SECURITIES ISSUED BY NON-FINANCIAL CORPORATIONS (OTHER THAN THE GENERAL GOVERNMENT) - TOTAL SHARES AND DEBT SECURITIES

**Por prazo, moeda e mercado de emissão**

**Saldos em fim de mês**

**By maturity, currency and issuance market**

**End-of-month figures**

Fonte / Source: Banco de Portugal

$10^6$ euros

| | | Títulos de dívida | | | | | | | | Acções | | Total |
|---|---|---|---|---|---|---|---|---|---|---|---|---|
| | | Prazo | | | Moeda | | Mercado de emissão | | | | | |
| | | Curto prazo | Médio e longo prazo | | Euro(1) | Outras moedas | Portugal | Outros países da área do euro | Países fora da area do euro | Cotadas | Não cotadas | |
| | | | Taxa fixa | Taxa indexada | | | | | | | | |
| | | 1 | 2 | 3 | 4 | 5 | 6 | 7 | 8 | 9 | 10 | 11 |
| **06** | | 16 058 | 4 784 | 6 067 | 26 580 | 329 | 23 154 | 1 569 | 2 187 | 61 167 | 58 413 | 146 489 |
| **07** | | 19 860 | 5 377 | 7 891 | 32 639 | 489 | 29 245 | 1 569 | 2 313 | 74 901 | 59 440 | 167 468 |
| **08** | | 23 717 | 5 982 | 8 476 | 37 648 | 526 | 34 045 | 1 569 | 2 561 | 38 879 | 66 199 | 143 252 |
| **09** | Jan | 24 323 | 5 993 | 8 469 | 38 211 | 574 | 34 636 | 1 569 | 2 580 | 40 573 | 66 307 | 145 665 |
| | Fev | 24 046 | 7 257 | 8 397 | 39 079 | 621 | 35 617 | 1 569 | 2 514 | 38 481 | 66 398 | 144 578 |
| | Mar | 23 686 | 7 230 | 8 219 | 38 543 | 591 | 35 179 | 1 569 | 2 386 | 40 135 | 66 499 | 145 768 |
| | Abr | 24 704 | 7 226 | 8 376 | 39 712 | 593 | 36 353 | 1 569 | 2 383 | 43 664 | 66 645 | 150 615 |
| | Mai | 23 960 | 7 172 | 8 900 | 39 457 | 575 | 36 101 | 1 569 | 2 362 | 45 975 | 67 091 | 153 098 |
| | Jun | 24 837 | 8 232 | 8 811 | 41 221 | 658 | 37 964 | 1 569 | 2 347 | 45 622 | 67 116 | 154 618 |
| | Jul | 24 638 | 8 232 | 8 737 | 40 960 | 648 | 37 712 | 1 544 | 2 351 | 45 556 | 67 222 | 154 386 |
| | Ago | 25 156 | 8 323 | 8 787 | 41 636 | 630 | 38 606 | 1 544 | 2 116 | 48 746 | 67 348 | 158 360 |
| | Set | 24 319 | 8 320 | 8 715 | 40 744 | 609 | 37 697 | 1 544 | 2 112 | 52 732 | 67 529 | 161 613 |
| | Out | 24 539 | 8 433 | 8 760 | 41 092 | 640 | 38 912 | 1 544 | 1 276 | 51 793 | 67 559 | 161 084 |
| | Nov | 24 215 | 8 434 | 8 785 | 40 805 | 629 | 38 382 | 1 544 | 1 508 | 52 596 | 68 541 | 162 571 |
| | Dez | 22 681 | 8 725 | 8 839 | 39 758 | 488 | 37 187 | 1 544 | 1 515 | 54 961 | 71 747 | 166 954 |
| **10** | Jan | 23 083 | 8 751 | 8 808 | 40 109 | 532 | 37 602 | 1 519 | 1 520 | 51 893 | 71 292 | 163 826 |
| | Fev | 23 447 | 8 760 | 8 841 | 40 516 | 532 | 38 003 | 1 519 | 1 526 | 49 844 | 71 353 | 162 245 |
| | Mar | 22 703 | 8 958 | 8 934 | 40 025 | 570 | 37 550 | 1 519 | 1 526 | 53 561 | 71 542 | 165 698 |
| | Abr | 23 108 | 8 977 | 8 965 | 40 512 | 537 | 38 031 | 1 519 | 1 500 | 49 685 | 71 713 | 162 448 |
| | Mai | 24 102 | 9 010 | 9 117 | 41 715 | 514 | 39 386 | 1 519 | 1 324 | 47 827 | 71 779 | 161 836 |
| | Jun | 23 773 | 8 987 | 9 072 | 41 333 | 499 | 38 981 | 1 519 | 1 332 | 48 944 | 71 902 | 162 677 |

| | 1 | 2 | 3 | 4 | 5 | 6 | 7 | 8 | 9 | 10 | 11 |
|---|---|---|---|---|---|---|---|---|---|---|---|
| | Short-term | Fixed rate | Floating rate | Euro(1) | Other currency | Portugal | Other euro area countries | Other countries | Quoted | Unquoted | Total |
| | | Medium - and long-term | | | | | | | | | |
| | Maturity | | | Currency | | Issuance market | | | | | |
| | Debt securities | | | | | | | | Shares | | |

(1) Inclui saldos em fim de mês nas denominações nacionais do euro./ Includes end-of-month figures expressed in the national denominations of the euro.

## B.10.2.5.2 TÍTULOS EMITIDOS PELO SECTOR NÃO FINANCEIRO (EXCEPTO ADMINISTRAÇÕES PÚBLICAS) - TOTAL DE ACÇÕES E TÍTULOS DE DÍVIDA

## SECURITIES ISSUED BY NON-FINANCIAL CORPORATIONS (OTHER THAN THE GENERAL GOVERNMENT) - TOTAL SHARES AND DEBT SECURITIES

**Por ramo de actividade económica**

**Saldos em fim de mês**

**By branch of activity of issuing non-financial corporation**

**End-of-month figures**

Fonte / Source: Banco de Portugal

$10^6$ euros

| | | Agricultura, produção animal, caça, silvicultura, pesca e indústrias extractivas | Indústrias transforma-doras | das quais: | | | Produção e distribuição de electricidade, gás e água | Construção | Comércio por grosso e a retalho, rep. de veículos automóveis, motociclos e de bens de uso pessoal e doméstico | Transportes, armazenagem e comunicações | Alojamento e restauração (restaurantes e similares) | Actividades imobiliárias, alugueres e serviços prestados às empresas | Educação, saúde e outras act. de serviços colectivos, sociais e pessoais | Total |
|---|---|---|---|---|---|---|---|---|---|---|---|---|---|---|
| | | | | Indústrias da pasta de papel e cartão e seus artigos, edição e impressão | Indústrias alimentares, das bebidas e do tabaco | Fabricação de outros produtos minerais não metálicos | | | | | | | | |
| | | 1 | 2 | 3 | 4 | 5 | 6 | 7 | 8 | 9 | 10 | 11 | 12 | 13 |
| **06** | | 941 | 13 376 | 3 248 | 2 631 | 1 459 | 6 664 | 4 586 | 5 972 | 16 230 | 1 196 | 95 785 | 1 739 | 146 489 |
| **07** | | 917 | 14 111 | 3 478 | 2 710 | 1 649 | 6 059 | 7 068 | 6 757 | 17 918 | 1 281 | 111 665 | 1 693 | 167 467 |
| **08** | | 1 155 | 14 316 | 3 181 | 3 120 | 1 520 | 6 719 | 5 194 | 6 960 | 14 861 | 1 378 | 90 893 | 1 775 | 143 250 |
| **09** | Jan | 1 183 | 14 400 | 3 191 | 3 081 | 1 504 | 6 812 | 5 184 | 6 985 | 15 043 | 1 380 | 92 851 | 1 824 | 145 662 |
| | Fev | 1 182 | 14 360 | 3 184 | 3 042 | 1 505 | 6 917 | 5 137 | 6 999 | 14 898 | 1 398 | 91 839 | 1 845 | 144 575 |
| | Mar | 1 183 | 14 320 | 3 170 | 3 048 | 1 482 | 7 006 | 5 036 | 7 045 | 15 316 | 1 401 | 92 614 | 1 844 | 145 766 |
| | Abr | 1 189 | 14 447 | 3 311 | 3 024 | 1 489 | 7 098 | 5 166 | 7 012 | 15 454 | 1 398 | 97 004 | 1 845 | 150 612 |
| | Mai | 1 193 | 14 451 | 3 359 | 3 043 | 1 487 | 7 071 | 5 162 | 7 038 | 15 454 | 1 407 | 99 470 | 1 850 | 153 095 |
| | Jun | 1 192 | 14 463 | 3 406 | 3 035 | 1 504 | 7 179 | 5 169 | 6 939 | 15 457 | 1 410 | 100 927 | 1 879 | 154 615 |
| | Jul | 1 190 | 14 467 | 3 383 | 3 036 | 1 495 | 7 047 | 5 166 | 6 939 | 15 763 | 1 413 | 100 523 | 1 875 | 154 383 |
| | Ago | 1 190 | 14 575 | 3 526 | 3 057 | 1 475 | 7 056 | 5 473 | 6 954 | 16 128 | 1 416 | 103 720 | 1 844 | 158 357 |
| | Set | 1 195 | 14 618 | 3 673 | 2 984 | 1 460 | 6 977 | 5 508 | 6 973 | 16 403 | 1 405 | 106 638 | 1 894 | 161 611 |
| | Out | 1 197 | 14 495 | 3 544 | 2 982 | 1 451 | 7 169 | 5 549 | 7 007 | 17 360 | 1 420 | 104 980 | 1 905 | 161 081 |
| | Nov | 1 196 | 14 421 | 3 519 | 2 963 | 1 450 | 7 175 | 5 516 | 7 030 | 17 180 | 1 422 | 106 701 | 1 927 | 162 568 |
| | Dez | 1 202 | 14 536 | 3 762 | 2 933 | 1 431 | 7 294 | 5 535 | 7 503 | 17 444 | 1 400 | 110 110 | 1 927 | 166 951 |
| **10** | Jan | 1 212 | 14 472 | 3 707 | 2 910 | 1 432 | 7 281 | 5 499 | 7 498 | 16 758 | 1 406 | 107 795 | 1 902 | 163 822 |
| | Fev | 1 214 | 14 486 | 3 667 | 2 914 | 1 494 | 7 318 | 5 417 | 7 502 | 16 209 | 1 397 | 106 807 | 1 890 | 162 240 |
| | Mar | 1 220 | 14 629 | 3 769 | 2 933 | 1 514 | 7 297 | 5 264 | 7 483 | 16 569 | 1 400 | 109 893 | 1 938 | 165 694 |
| | Abr | 1 220 | 14 546 | 3 694 | 2 949 | 1 501 | 7 183 | 5 212 | 7 492 | 16 303 | 1 400 | 107 119 | 1 967 | 162 444 |
| | Mai | 1 225 | 14 546 | 3 663 | 2 939 | 1 504 | 7 129 | 5 193 | 7 496 | 16 029 | 1 406 | 106 802 | 2 006 | 161 831 |
| | Jun | 1 224 | 14 594 | 3 805 | 2 881 | 1 532 | 7 112 | 5 270 | 7 472 | 17 123 | 1 388 | 106 483 | 2 006 | 162 672 |

| | 1 | 2 | 3 | 4 | 5 | 6 | 7 | 8 | 9 | 10 | 11 | 12 | 13 |
|---|---|---|---|---|---|---|---|---|---|---|---|---|---|
| | Agriculture, hunting, forestry, fishing, mining and quarrying | Manufacturing | Polp, paper, and paperboard industries and articles thereof; publishing and printing | Food beverage and tobacco | Manufacture of other non-metallic mineral produts | Production and distribution of electricity, gas and water | Construction | Wholesale and retail trade; repair of motor vehicles motorcycles and personal and household goods | Transport, storage and communi-cations | Hotels and catering (restaurants and other) | Real estate, rental and supply of services to non-financial corporations | Education, health and other community, social and personal service activities | Total |
| | | | of which: | | | | | | | | | | |

## B.10.3.1 INDEXANTES (continua)

**Taxas em fim de período**

## REFERENCE RATES (to be continued)

**End-of-period rates**

Fonte / Source: coluna / column (1) Instituto de Gestão do Crédito Público; (2) Banco de Portugal; (3) Calculada pelo Banco Central Europeu e publicada pela Reuters;(4) Ministério das Finanças; (5) Banco Central Europeu

Em percentagem / In percentages

| | | | Depósitos a prazo (TD3)(1) | Taxa base anual (TBA)(2) | EONIA | Taxa equivalente(3) | Taxa da operação principal de refinanciamento do Eurosistema(4) |
|---|---|---|---|---|---|---|---|
| | | | 1 | 2 | 3 | 4 | 5 |
| 09 | Jul | | 1.8648 | 1.052 | 0.3580 | 1.00 | 1.00 |
| | Ago | | 1.7111 | 0.959 | 0.3390 | 1.00 | 1.00 |
| | Set | | 1.5888 | 0.876 | 0.5330 | 1.00 | 1.00 |
| | Out | | 1.4683 | 0.849 | 0.3970 | 1.00 | 1.00 |
| | Nov | | 1.4134 | 0.831 | 0.4260 | 1.00 | 1.00 |
| | Dez | | 1.3663 | 0.835 | 0.4100 | 1.00 | 1.00 |
| 10 | Jan | | 1.3090 | 0.815 | 0.3260 | 1.00 | 1.00 |
| | Fev | | 1.2210 | 0.801 | 0.3190 | 1.00 | 1.00 |
| | Mar | | 1.1769 | 0.787 | 0.4010 | 1.00 | 1.00 |
| | Abr | | 1.1261 | 0.789 | 0.3370 | 1.00 | 1.00 |
| | Mai | | 1.0857 | 0.822 | 0.3300 | 1.00 | 1.00 |
| | Jun | | 0.9948 | 0.858 | 0.5420 | 1.00 | 1.00 |
| | Jul | | 0.9852 | 0.962 | 0.4230 | 1.00 | 1.00 |
| 10 | Jul | 1 | 0.9852 | 0.860 | 0.4800 | 1.00 | . |
| | | 2 | 0.9852 | 0.863 | 0.4370 | 1.00 | . |
| | | 5 | 0.9852 | 0.866 | 0.4050 | 1.00 | . |
| | | 6 | 0.9852 | 0.869 | 0.4240 | 1.00 | . |
| | | 7 | 0.9852 | 0.873 | 0.4140 | 1.00 | 1.00 |
| | | 8 | 0.9852 | 0.877 | 0.3980 | 1.00 | . |
| | | 9 | 0.9852 | 0.880 | 0.3940 | 1.00 | . |
| | | 12 | 0.9852 | 0.885 | 0.3930 | 1.00 | . |
| | | 13 | 0.9852 | 0.889 | 0.7500 | 1.00 | . |
| | | 14 | 0.9852 | 0.894 | 0.4440 | 1.00 | 1.00 |
| | | 15 | 0.9852 | 0.899 | 0.4880 | 1.00 | . |
| | | 16 | 0.9852 | 0.904 | 0.5560 | 1.00 | . |
| | | 19 | 0.9852 | 0.909 | 0.5550 | 1.00 | . |
| | | 20 | 0.9852 | 0.914 | 0.5540 | 1.00 | . |
| | | 21 | 0.9852 | 0.920 | 0.5280 | 1.00 | 1.00 |
| | | 22 | 0.9852 | 0.926 | 0.5240 | 1.00 | . |
| | | 23 | 0.9852 | 0.932 | 0.5000 | 1.00 | . |
| | | 26 | 0.9852 | 0.938 | 0.4970 | 1.00 | . |
| | | 27 | 0.9852 | 0.944 | 0.4900 | 1.00 | . |
| | | 28 | 0.9852 | 0.950 | 0.4780 | 1.00 | 1.00 |
| | | 29 | 0.9852 | 0.956 | 0.4530 | 1.00 | . |
| | | 30 | 0.9852 | 0.962 | 0.4230 | 1.00 | . |
| | | | 1 Time deposits (TD3)(1) | 2 *Taxa base anual* (TBA)(2) | 3 EONIA | 4 *Taxa equivalente*(3) | 5 Interest rate in Eurosystem main refinancing operation(4) |

## B.10.3.1 INDEXANTES (continuação)

**Taxas em fim de período**

Fonte / Source: coluna / column (6-20) Reuters

## REFERENCE RATES (continued)

**End-of-period rates**

Em percentagem / In percentages

| | | | Euribor | | | | | | | | | | | | | | |
|---|---|---|---|---|---|---|---|---|---|---|---|---|---|---|---|---|---|
| | | | 1 semana | 2 semanas | 3 semanas | 1 mês | 2 meses | 3 meses | 4 meses | 5 meses | 6 meses | 7 meses | 8 meses | 9 meses | 10 meses | 11 meses | 12 meses |
| | | | 6 | 7 | 8 | 9 | 10 | 11 | 12 | 13 | 14 | 15 | 16 | 17 | 18 | 19 | 20 |
| 09 | Jul | | 0.354 | 0.393 | 0.442 | 0.532 | 0.721 | 0.893 | 0.978 | 1.065 | 1.142 | 1.182 | 1.222 | 1.268 | 1.303 | 1.330 | 1.355 |
| | Ago | | 0.341 | 0.372 | 0.408 | 0.483 | 0.665 | 0.821 | 0.921 | 0.999 | 1.082 | 1.121 | 1.166 | 1.204 | 1.237 | 1.275 | 1.304 |
| | Set | | 0.350 | 0.368 | 0.394 | 0.438 | 0.592 | 0.753 | 0.842 | 0.924 | 1.016 | 1.064 | 1.102 | 1.144 | 1.181 | 1.209 | 1.236 |
| | Out | | 0.353 | 0.366 | 0.382 | 0.422 | 0.577 | 0.720 | 0.817 | 0.904 | 1.004 | 1.049 | 1.090 | 1.133 | 1.168 | 1.203 | 1.237 |
| | Nov | | 0.377 | 0.391 | 0.410 | 0.472 | 0.579 | 0.719 | 0.809 | 0.898 | 0.995 | 1.037 | 1.080 | 1.123 | 1.157 | 1.196 | 1.234 |
| | Dez | | 0.377 | 0.397 | 0.417 | 0.453 | 0.556 | 0.700 | 0.792 | 0.886 | 0.994 | 1.034 | 1.078 | 1.127 | 1.166 | 1.206 | 1.248 |
| 10 | Jan | | 0.344 | 0.361 | 0.380 | 0.426 | 0.526 | 0.665 | 0.763 | 0.850 | 0.966 | 1.004 | 1.049 | 1.098 | 1.137 | 1.179 | 1.225 |
| | Fev | | 0.341 | 0.361 | 0.375 | 0.416 | 0.516 | 0.656 | 0.756 | 0.847 | 0.958 | 0.995 | 1.043 | 1.092 | 1.129 | 1.167 | 1.215 |
| | Mar | | 0.340 | 0.357 | 0.370 | 0.397 | 0.500 | 0.634 | 0.742 | 0.835 | 0.944 | 0.985 | 1.031 | 1.085 | 1.126 | 1.167 | 1.212 |
| | Abr | | 0.350 | 0.366 | 0.384 | 0.413 | 0.516 | 0.663 | 0.764 | 0.861 | 0.968 | 1.008 | 1.056 | 1.108 | 1.145 | 1.185 | 1.236 |
| | Mai | | 0.363 | 0.376 | 0.396 | 0.429 | 0.533 | 0.701 | 0.790 | 0.887 | 0.989 | 1.032 | 1.076 | 1.130 | 1.168 | 1.207 | 1.260 |
| | Jun | | 0.420 | 0.437 | 0.453 | 0.485 | 0.585 | 0.767 | 0.843 | 0.938 | 1.041 | 1.082 | 1.125 | 1.177 | 1.217 | 1.258 | 1.306 |
| | Jul | | 0.577 | 0.603 | 0.620 | 0.645 | 0.724 | 0.896 | 0.960 | 1.048 | 1.145 | 1.190 | 1.233 | 1.288 | 1.324 | 1.367 | 1.417 |
| 10 | Jul | 1 | 0.446 | 0.460 | 0.475 | 0.505 | 0.600 | 0.782 | 0.857 | 0.952 | 1.056 | 1.097 | 1.140 | 1.191 | 1.229 | 1.269 | 1.320 |
| | | 2 | 0.452 | 0.466 | 0.481 | 0.513 | 0.606 | 0.790 | 0.862 | 0.958 | 1.060 | 1.103 | 1.148 | 1.200 | 1.238 | 1.278 | 1.329 |
| | | 5 | 0.456 | 0.469 | 0.484 | 0.515 | 0.608 | 0.793 | 0.864 | 0.960 | 1.060 | 1.104 | 1.149 | 1.202 | 1.239 | 1.279 | 1.329 |
| | | 6 | 0.459 | 0.474 | 0.488 | 0.518 | 0.612 | 0.797 | 0.866 | 0.961 | 1.061 | 1.107 | 1.153 | 1.205 | 1.241 | 1.281 | 1.331 |
| | | 7 | 0.467 | 0.480 | 0.495 | 0.523 | 0.617 | 0.802 | 0.867 | 0.963 | 1.065 | 1.107 | 1.155 | 1.208 | 1.244 | 1.284 | 1.334 |
| | | 8 | 0.478 | 0.491 | 0.506 | 0.534 | 0.626 | 0.810 | 0.874 | 0.968 | 1.070 | 1.112 | 1.161 | 1.211 | 1.250 | 1.290 | 1.340 |
| | | 9 | 0.491 | 0.506 | 0.521 | 0.547 | 0.639 | 0.822 | 0.887 | 0.978 | 1.081 | 1.125 | 1.171 | 1.221 | 1.260 | 1.302 | 1.351 |
| | | 12 | 0.498 | 0.512 | 0.527 | 0.553 | 0.644 | 0.827 | 0.893 | 0.983 | 1.086 | 1.129 | 1.176 | 1.226 | 1.264 | 1.305 | 1.356 |
| | | 13 | 0.504 | 0.520 | 0.533 | 0.562 | 0.652 | 0.835 | 0.899 | 0.988 | 1.090 | 1.134 | 1.179 | 1.229 | 1.267 | 1.308 | 1.358 |
| | | 14 | 0.510 | 0.527 | 0.541 | 0.568 | 0.658 | 0.840 | 0.905 | 0.992 | 1.095 | 1.139 | 1.185 | 1.233 | 1.271 | 1.311 | 1.363 |
| | | 15 | 0.517 | 0.534 | 0.548 | 0.574 | 0.664 | 0.846 | 0.911 | 0.999 | 1.101 | 1.145 | 1.190 | 1.237 | 1.276 | 1.318 | 1.369 |
| | | 16 | 0.545 | 0.561 | 0.574 | 0.597 | 0.681 | 0.861 | 0.928 | 1.015 | 1.114 | 1.161 | 1.203 | 1.253 | 1.288 | 1.331 | 1.380 |
| | | 19 | 0.561 | 0.577 | 0.589 | 0.611 | 0.690 | 0.870 | 0.937 | 1.024 | 1.122 | 1.170 | 1.210 | 1.262 | 1.298 | 1.341 | 1.390 |
| | | 20 | 0.569 | 0.585 | 0.597 | 0.620 | 0.697 | 0.876 | 0.943 | 1.030 | 1.127 | 1.175 | 1.213 | 1.267 | 1.301 | 1.344 | 1.393 |
| | | 21 | 0.576 | 0.592 | 0.606 | 0.628 | 0.704 | 0.881 | 0.948 | 1.035 | 1.130 | 1.179 | 1.216 | 1.271 | 1.306 | 1.348 | 1.398 |
| | | 22 | 0.580 | 0.596 | 0.609 | 0.631 | 0.707 | 0.884 | 0.949 | 1.037 | 1.131 | 1.179 | 1.218 | 1.273 | 1.306 | 1.349 | 1.399 |
| | | 23 | 0.582 | 0.598 | 0.610 | 0.633 | 0.709 | 0.885 | 0.951 | 1.039 | 1.133 | 1.182 | 1.223 | 1.277 | 1.311 | 1.352 | 1.402 |
| | | 26 | 0.580 | 0.600 | 0.613 | 0.635 | 0.712 | 0.889 | 0.954 | 1.041 | 1.137 | 1.184 | 1.225 | 1.281 | 1.314 | 1.355 | 1.407 |
| | | 27 | 0.584 | 0.603 | 0.617 | 0.638 | 0.715 | 0.893 | 0.957 | 1.045 | 1.141 | 1.188 | 1.230 | 1.285 | 1.318 | 1.361 | 1.413 |
| | | 28 | 0.585 | 0.605 | 0.619 | 0.640 | 0.719 | 0.896 | 0.959 | 1.047 | 1.143 | 1.189 | 1.232 | 1.287 | 1.321 | 1.364 | 1.416 |
| | | 29 | 0.584 | 0.606 | 0.621 | 0.643 | 0.723 | 0.899 | 0.961 | 1.048 | 1.145 | 1.191 | 1.234 | 1.289 | 1.324 | 1.367 | 1.419 |
| | | 30 | 0.577 | 0.603 | 0.620 | 0.645 | 0.724 | 0.896 | 0.960 | 1.048 | 1.145 | 1.190 | 1.233 | 1.288 | 1.324 | 1.367 | 1.417 |
| | | | 6 1 week | 7 2 weeks | 8 3 weeks | 9 1 month | 10 2 months | 11 3 months | 12 4 months | 13 5 months | 14 6 months | 15 7 months | 16 8 months | 17 9 months | 18 10 months | 19 11 months | 20 12 months |
| | | | Euribor | | | | | | | | | | | | | | |

(1) Taxa que vigora ao longo do mês. / Rate applicable during the month.
(2) O cálculo da taxa base anual (TBA) é alterado de acordo com o Decreto-Lei nº 11/99, de 11 de Janeiro. / According to Decree-Law nº 11/99, dated 11 January the calculation of TBA has changed.
(3) Taxa de referência de acordo com o n.º 2 do artigo 10.º do Decreto-Lei n.º 138/98, de 16 de Maio. / Reference rate according to n.º 2, article 10.º of Decree-Law n.º 138/98, dated 16 May.
(4) Por data de liquidação. Taxa fixa nas operações efectuadas em leilão de taxa fixa e taxa marginal nas operações efectuadas em leilão de taxa variável. Se houver duas operações liquidadas no mesmo dia, calcula-se a média das respectivas taxas. / By settlement date. Fixed rate in fixed rate tenders and marginal rate in variable rate tenders. If two operations are settled on the same day, an average rate is computed.

## B.10.3.2 TAXAS DE JURO DE CURTO PRAZO (3 MESES) E TAXAS DE RENDIBILIDADE DE LONGO PRAZO (10 ANOS)[a]

## SHORT-TERM INTEREST RATES (3 MONTHS) AND LONG-TERM YIELDS (10 YEARS)[a]

Fonte / Source: Coluna / Column (1) - European Banking Federation; (2) - British Bankers' Association; (4-6) Reuters

Valores médios / Average

| | | Euribor | Libor do USD | Diferencial | Taxas de rendibilidade de longo prazo para Portugal[1] | Taxas de rendibilidade de longo prazo para os EU[1] | Taxas de rendibilidade de longo prazo do euro[1] | Diferencial entre taxas de rendibilidade de longo prazo de Portugal e do euro | Diferencial entre taxas de rendibilidade de longo prazo dos EU e do euro |
|---|---|---|---|---|---|---|---|---|---|
| | | 1 | 2 | 3 | 4 | 5 | 6 | 7 | 8 |
| 08 | Ago | 4.965 | 2.806 | -2.159 | 4.692 | 3.883 | 4.216 | 0.476 | -0.333 |
| | Set | 5.019 | 3.122 | -1.898 | 4.661 | 3.670 | 4.106 | 0.555 | -0.436 |
| | Out | 5.113 | 4.057 | -1.056 | 4.557 | 3.775 | 3.900 | 0.657 | -0.125 |
| | Nov | 4.238 | 2.279 | -1.959 | 4.350 | 3.497 | 3.580 | 0.770 | -0.084 |
| | Dez | 3.293 | 1.845 | -1.448 | 4.004 | 2.422 | 3.076 | 0.929 | -0.654 |
| 09 | Jan | 2.457 | 1.211 | -1.246 | 4.315 | 2.485 | 3.092 | 1.223 | -0.607 |
| | Fev | 1.943 | 1.243 | -0.700 | 4.517 | 2.859 | 3.159 | 1.358 | -0.300 |
| | Mar | 1.635 | 1.267 | -0.369 | 4.676 | 2.804 | 3.066 | 1.610 | -0.262 |
| | Abr | 1.422 | 1.107 | -0.315 | 4.526 | 2.904 | 3.175 | 1.351 | -0.271 |
| | Mai | 1.282 | 0.815 | -0.467 | 4.291 | 3.297 | 3.432 | 0.859 | -0.135 |
| | Jun | 1.228 | 0.621 | -0.607 | 4.500 | 3.707 | 3.548 | 0.952 | 0.159 |
| | Jul | 0.975 | 0.515 | -0.460 | 4.251 | 3.538 | 3.368 | 0.884 | 0.170 |
| | Ago | 0.860 | 0.425 | -0.436 | 3.949 | 3.580 | 3.335 | 0.614 | 0.245 |
| | Set | 0.772 | 0.298 | -0.474 | 3.935 | 3.392 | 3.292 | 0.642 | 0.100 |
| | Out | 0.738 | 0.283 | -0.454 | 3.850 | 3.368 | 3.234 | 0.616 | 0.134 |
| | Nov | 0.716 | 0.268 | -0.448 | 3.804 | 3.386 | 3.278 | 0.526 | 0.108 |
| | Dez | 0.712 | 0.253 | -0.459 | 3.907 | 3.584 | 3.216 | 0.691 | 0.369 |
| 10 | Jan | 0.680 | 0.250 | -0.430 | 4.171 | 3.713 | 3.287 | 0.884 | 0.426 |
| | Fev | 0.662 | 0.251 | -0.411 | 4.564 | 3.681 | 3.191 | 1.373 | 0.490 |
| | Mar | 0.645 | 0.268 | -0.378 | 4.309 | 3.723 | 3.128 | 1.181 | 0.595 |
| | Abr | 0.645 | 0.312 | -0.333 | 4.777 | 3.811 | 3.085 | 1.693 | 0.726 |
| | Mai | 0.687 | 0.459 | -0.228 | 5.021 | 3.405 | 2.809 | 2.212 | 0.596 |
| | Jun | 0.726 | 0.537 | -0.189 | 5.544 | 3.193 | 2.635 | 2.909 | 0.558 |
| | Jul | 0.849 | 0.510 | -0.338 | 5.493 | 2.989 | 2.651 | 2.842 | 0.338 |

| | 1 | 2 | 3 | 4 | 5 | 6 | 7 | 8 |
|---|---|---|---|---|---|---|---|---|
| | Euribor | USD Libor | Differential | Portuguese long-term yields[1] | US long-term yields[1] | Euro long-term yields[1] | Differential between Portuguese and euro long-term yields | Differential between US and euro long-term yields |

(1) Obrigações do Tesouro - fecho. / Benchmark government bonds - closing.

## B.10.3.3 TAXAS DE RENDIBILIDADE DE OBRIGAÇÕES DO TESOURO

**Mercado secundário – Médias simples**

Fonte / Source: Reuters / Reuters

## YIELD ON TREASURY BONDS

**Secondary market – Simple averages**

Em percentagem / In percentages

| | | | Títulos de taxa fixa, por prazo residual | | | | | |
|---|---|---|---|---|---|---|---|---|
| | | | 2 anos | 3 anos | 4 anos | 5 anos | 7 anos | 10 anos |
| | | | 1 | 2 | 3 | 4 | 5 | 6 |
| 09 | Jul | | 1.50 | 2.14 | 2.71 | 3.18 | 3.69 | 4.25 |
| | Ago | | 1.52 | 2.18 | 2.69 | 3.06 | 3.50 | 3.95 |
| | Set | | 1.27 | 1.95 | 2.55 | 2.95 | 3.38 | 3.93 |
| | Out | | 1.27 | 1.91 | 2.48 | 2.84 | 3.28 | 3.85 |
| | Nov | | 1.21 | 1.87 | 2.46 | 2.81 | 3.26 | 3.80 |
| | Dez | | 1.30 | 1.95 | 2.57 | 2.93 | 3.41 | 3.91 |
| 10 | Jan | | 1.39 | 2.12 | 2.75 | 3.21 | 3.68 | 4.17 |
| | Fev | | 1.84 | 2.57 | 3.11 | 3.54 | 4.05 | 4.56 |
| | Mar | | 1.88 | 2.52 | 3.03 | 3.26 | 3.87 | 4.31 |
| | Abr | | 2.71 | 3.36 | 3.60 | 3.73 | 4.37 | 4.78 |
| | Mai | | 3.44 | 3.72 | 3.90 | 3.97 | 4.61 | 5.02 |
| | Jun | | 3.32 | 3.74 | 3.94 | 4.27 | 4.99 | 5.54 |
| | Jul | | 3.11 | 3.59 | 3.90 | 4.41 | 4.91 | 5.49 |
| 10 | Jul | 1 | 3.38 | 3.85 | 4.15 | 4.57 | 5.09 | 5.68 |
| | | 2 | 3.26 | 3.65 | 3.95 | 4.44 | 4.89 | 5.43 |
| | | 5 | 3.16 | 3.57 | 3.87 | 4.35 | 4.83 | 5.37 |
| | | 6 | 3.17 | 3.64 | 3.91 | 4.40 | 4.92 | 5.39 |
| | | 7 | 3.19 | 3.68 | 3.97 | 4.49 | 4.98 | 5.55 |
| | | 8 | 3.14 | 3.58 | 3.91 | 4.41 | 4.93 | 5.47 |
| | | 9 | 3.22 | 3.60 | 3.90 | 4.39 | 4.89 | 5.43 |
| | | 12 | 3.10 | 3.58 | 3.87 | 4.35 | 4.87 | 5.43 |
| | | 13 | 3.27 | 3.68 | 3.95 | 4.44 | 4.97 | 5.69 |
| | | 14 | 3.38 | 3.77 | 4.09 | 4.59 | 5.08 | 5.59 |
| | | 15 | 3.39 | 3.76 | 4.07 | 4.56 | 5.07 | 5.56 |
| | | 16 | 3.20 | 3.61 | 3.90 | 4.41 | 4.94 | 5.71 |
| | | 19 | 3.04 | 3.60 | 3.92 | 4.45 | 4.94 | 5.75 |
| | | 20 | 3.03 | 3.57 | 3.90 | 4.41 | 4.95 | 5.60 |
| | | 21 | 3.05 | 3.58 | 3.85 | 4.41 | 4.94 | 5.47 |
| | | 22 | 3.22 | 3.76 | 4.03 | 4.55 | 5.06 | 5.72 |
| | | 23 | 3.20 | 3.77 | 4.08 | 4.59 | 5.09 | 5.76 |
| | | 26 | 3.18 | 3.75 | 4.07 | 4.58 | 5.08 | 5.52 |
| | | 27 | 2.98 | 3.44 | 3.85 | 4.31 | 4.76 | 5.20 |
| | | 28 | 2.59 | 3.15 | 3.49 | 4.04 | 4.54 | 5.07 |
| | | 29 | 2.55 | 3.14 | 3.52 | 4.03 | 4.59 | 5.16 |
| | | 30 | 2.64 | 3.26 | 3.60 | 4.15 | 4.71 | 5.31 |

| | 1 | 2 | 3 | 4 | 5 | 6 |
|---|---|---|---|---|---|---|
| | 2 years | 3 years | 4 years | 5 years | 7 years | 10 years |
| | Fixed rate bonds by residual maturity | | | | | |

## B.10.3.4 ÍNDICES DE COTAÇÕES DE ACÇÕES

**Mercado secundário – Fim de período**

Fonte / Source: Euronext Lisbon

## SHARE PRICE INDICES

**Secondary market – End-of-period**

| | | | PSI 20 31/12/92=3000 | PSI Geral 05/01/88=1000 | Índices sectoriais - 30/11/2005 = 1000(1) | | | | | | | |
|---|---|---|---|---|---|---|---|---|---|---|---|---|
| | | | | | PSI Matérias Primas | PSI Indústrias | PSI Bens de Consumo | PSI Serviços de Consumo | PSI Telecomuni-cações | PSI *Utilities* | PSI Serviços Financeiros | PSI Tecnologia |
| | | | 1 | 2 | 3 | 4 | 5 | 6 | 7 | 8 | 9 | 10 |
| **09** | Jul | | 7 292.99 | 2 507.36 | 1 034.61 | 1 048.57 | 689.03 | 933.89 | 1 264.65 | 1 398.67 | 588.10 | 626.36 |
| | Ago | | 7 828.32 | 2 675.81 | 1 143.00 | 1 090.50 | 748.31 | 1 052.11 | 1 280.40 | 1 443.99 | 656.40 | 655.02 |
| | Set | | 8 474.95 | 2 898.76 | 1 258.77 | 1 198.33 | 783.20 | 1 153.92 | 1 298.16 | 1 523.75 | 712.49 | 657.86 |
| | Out | | 8 341.42 | 2 835.24 | 1 155.95 | 1 170.54 | 773.34 | 1 128.62 | 1 380.48 | 1 438.24 | 707.97 | 650.71 |
| | Nov | | 8 253.96 | 2 820.26 | 1 132.82 | 1 141.15 | 778.93 | 1 171.72 | 1 412.44 | 1 434.49 | 660.19 | 607.11 |
| | Dez | | 8 463.85 | 2 902.26 | 1 185.64 | 1 277.10 | 793.68 | 1 203.72 | 1 497.89 | 1 457.61 | 641.44 | 616.68 |
| **10** | Jan | | 7 927.31 | 2 736.60 | 1 148.99 | 1 215.59 | 810.68 | 1 193.20 | 1 326.67 | 1 359.23 | 601.77 | 579.28 |
| | Fev | | 7 559.17 | 2 610.30 | 1 106.01 | 1 079.94 | 808.81 | 1 148.89 | 1 348.30 | 1 289.92 | 550.34 | 578.56 |
| | Mar | | 8 102.15 | 2 775.98 | 1 250.93 | 1 145.94 | 799.79 | 1 217.24 | 1 437.00 | 1 355.89 | 589.54 | 578.51 |
| | Abr | | 7 408.45 | 2 579.58 | 1 236.53 | 1 058.59 | 773.27 | 1 186.68 | 1 321.56 | 1 244.93 | 535.08 | 546.03 |
| | Mai | | 7 072.01 | 2 509.41 | 1 211.98 | 936.08 | 731.95 | 1 159.32 | 1 533.63 | 1 189.80 | 485.61 | 516.55 |
| | Jun | | 7 065.65 | 2 524.31 | 1 288.95 | 974.86 | 741.35 | 1 163.82 | 1 512.17 | 1 181.91 | 482.06 | 521.45 |
| | Jul | | 7 371.79 | 2 624.19 | 1 332.88 | 988.14 | 694.74 | 1 273.54 | 1 566.02 | 1 187.61 | 529.89 | 514.62 |
| **10** | Jul | 1 | 7 019.28 | 2 504.61 | 1 271.10 | 961.87 | 729.86 | 1 155.26 | 1 539.29 | 1 167.48 | 474.69 | 515.20 |
| | | 2 | 7 075.73 | 2 523.35 | 1 252.90 | 970.81 | 734.82 | 1 143.45 | 1 552.20 | 1 177.39 | 479.98 | 510.38 |
| | | 5 | 7 106.22 | 2 534.92 | 1 254.70 | 977.04 | 731.10 | 1 154.41 | 1 568.08 | 1 189.90 | 479.11 | 503.30 |
| | | 6 | 7 259.48 | 2 588.74 | 1 302.46 | 992.68 | 734.82 | 1 183.44 | 1 578.80 | 1 211.33 | 494.06 | 505.62 |
| | | 7 | 7 376.27 | 2 621.24 | 1 295.02 | 991.69 | 718.04 | 1 204.24 | 1 595.86 | 1 230.87 | 512.27 | 507.05 |
| | | 8 | 7 442.64 | 2 643.16 | 1 298.74 | 1 001.57 | 715.25 | 1 228.36 | 1 588.20 | 1 231.49 | 525.95 | 514.29 |
| | | 9 | 7 317.93 | 2 610.72 | 1 268.34 | 998.38 | 704.07 | 1 222.84 | 1 534.76 | 1 225.56 | 509.71 | 513.73 |
| | | 12 | 7 305.09 | 2 605.83 | 1 272.63 | 995.94 | 686.09 | 1 223.41 | 1 540.95 | 1 211.87 | 508.12 | 516.34 |
| | | 13 | 7 312.59 | 2 607.26 | 1 276.52 | 1 000.40 | 691.04 | 1 229.56 | 1 526.78 | 1 205.84 | 512.27 | 518.36 |
| | | 14 | 7 262.18 | 2 596.48 | 1 272.24 | 993.28 | 691.04 | 1 229.73 | 1 513.43 | 1 212.95 | 504.70 | 517.80 |
| | | 15 | 7 266.64 | 2 594.91 | 1 271.79 | 989.61 | 691.04 | 1 233.21 | 1 558.49 | 1 209.50 | 497.96 | 517.80 |
| | | 16 | 7 137.11 | 2 554.06 | 1 250.10 | 979.30 | 696.31 | 1 235.98 | 1 491.22 | 1 191.82 | 490.87 | 515.77 |
| | | 19 | 7 111.70 | 2 545.94 | 1 263.56 | 968.30 | 696.58 | 1 242.74 | 1 485.85 | 1 186.59 | 487.71 | 515.04 |
| | | 20 | 7 146.41 | 2 555.34 | 1 277.91 | 969.99 | 696.31 | 1 241.06 | 1 509.42 | 1 192.02 | 489.20 | 515.61 |
| | | 21 | 7 127.29 | 2 556.29 | 1 298.84 | 969.41 | 693.52 | 1 267.83 | 1 471.49 | 1 193.98 | 486.12 | 512.12 |
| | | 22 | 7 289.09 | 2 602.94 | 1 316.42 | 992.84 | 691.63 | 1 271.32 | 1 505.86 | 1 200.68 | 511.16 | 514.87 |
| | | 23 | 7 252.70 | 2 594.25 | 1 289.42 | 997.93 | 698.47 | 1 267.78 | 1 499.68 | 1 199.27 | 502.92 | 512.85 |
| | | 26 | 7 291.84 | 2 602.89 | 1 315.17 | 999.42 | 695.68 | 1 257.47 | 1 502.15 | 1 198.93 | 513.03 | 513.41 |
| | | 27 | 7 381.56 | 2 623.92 | 1 308.12 | 998.55 | 700.35 | 1 258.06 | 1 536.60 | 1 202.03 | 530.45 | 511.39 |
| | | 28 | 7 455.77 | 2 643.40 | 1 337.71 | 996.77 | 698.46 | 1 263.22 | 1 582.97 | 1 194.19 | 541.95 | 512.85 |
| | | 29 | 7 407.56 | 2 637.36 | 1 335.44 | 1 001.62 | 696.64 | 1 263.56 | 1 570.63 | 1 192.24 | 532.92 | 511.69 |
| | | 30 | 7 371.79 | 2 624.19 | 1 332.88 | 988.14 | 694.74 | 1 273.54 | 1 566.02 | 1 187.61 | 529.89 | 514.62 |

| | 1 | 2 | 3 | 4 | 5 | 6 | 7 | 8 | 9 | 10 |
|---|---|---|---|---|---|---|---|---|---|---|
| | PSI 20 31/12/92=3000 | PSI Geral 05/01/88=1000 | PSI Basic Materials | PSI Industrials | PSI Consumer Goods | PSI Consumer Services | PSI Telecommuni-cations | PSI Utilities | PSI Financials | PSI Technology |
| | | | Index by branch of activity - 30/11/2005= 1000(1) | | | | | | | |

(1) Com início em 5 de Dezembro de 2005, a *Euronext Lisbon* passou a calcular e difundir os índices sectoriais de cotações de acções de acordo com uma nova classificação, a *"Industry Classification Benchmark" (ICB)*, substituindo assim os índices sectoriais de cotações de acções que tinham por base o Sistema Global de Classificação FTSE. Foi, igualmente, difundida pela *Euronext* informação histórica diária destes novos índices PSI sectoriais desde 3 de Janeiro de 2000. Deste modo, assegura-se que as séries dos novos índices se iniciam exactamente no mesmo período em que começavam as séries dos índices anteriores.Como resultado desta alteração foi revisto o Quadro B.10.3.4 relativo aos Índices de Cotações de Acções (Boletim Estatístico de Janeiro 2006). / Since 5 December 2005, the Euronext Lisbon releases Share Price Indices by branch of economic activity in accordance with a new sectoral classification. These indices are calculated on the basis of "Industry Classification Benchmark" (ICB) and replace the share price indices based on the "Global System of Classification FTSE." Euronext has also released daily historical information of these new PSI indices since 3 January 2000. In this way, it is ensured that the new indices start at the same date of the previous ones. Hence, table B.10.3.4 concerning Share Price Indices has been revised accordingly (Statistical Bulletin of January 2006).

# C. Estatísticas da Balança de Pagamentos e da Posição de Investimento Internacional

## *C. Balance of Payments and International Investment Position Statistics*

# C.0 Estatísticas da balança de pagamentos

*C.0 Balance of payments statistics*

## C.0.1 BALANÇA DE PAGAMENTOS — BALANCE OF PAYMENTS

**Valores líquidos** — **Net figures**

Fonte / Source: Banco de Portugal

$10^6$ euros

| | | Séries no Quadro/ Coluna | 2007 | 2008 | 2009 | Jan-Jun 2009 | Jan-Jun 2010 | | |
|---|---|---|---|---|---|---|---|---|---|
| | | 1 | 2 | 3 | 4 | 5 | 6 | | |
| 1 | Balança corrente | C.1.1.1/1-2 | -17 074 | -21 699 | -17 262 | -9 449 | -9 170 | Current account | 1 |
| 2 | Bens[1] | C.1.1.1/3-4 | -19 206 | -22 985 | -17 496 | -8 338 | -8 577 | Goods[1] | 2 |
| 3 | Serviços | C.1.1.1/5-6 | 6 533 | 6 602 | 5 983 | 2 242 | 2 511 | Services | 3 |
| 4 | Rendimentos | C.1.1.1/7-8 | -7 004 | -7 781 | -7 883 | -4 199 | -3 949 | Income | 4 |
| 5 | Transferências correntes | C.1.1.1/9-10 | 2 603 | 2 464 | 2 135 | 846 | 845 | Current transfers | 5 |
| 6 | Balança de capital | C.1.1.1/11-12 | 2 097 | 2 650 | 1 393 | 854 | 482 | Capital account | 6 |
| 7 | Balança financeira[a][b] | C.2.1/1 | 14 424 | 19 120 | 15 423 | 8 625 | 9 184 | Financial account[a][b] | 7 |
| 8 | Investimento directo[2] | C.2.1/2 | -1 776 | 1 313 | 1 135 | 817 | 1 057 | Direct investment[2] | 8 |
| 9 | Investimento de Portugal no exterior | C.2.1/3 | -4 013 | -1 872 | -931 | -743 | -594 | Portuguese investment abroad | 9 |
| 10 | Investimento do exterior em Portugal | C.2.1/4 | 2 238 | 3 185 | 2 067 | 1 560 | 1 652 | Foreign investment in Portugal | 10 |
| 11 | Investimento de carteira | C.2.1/8 | 10 043 | 14 662 | 13 260 | 11 660 | -17 275 | Portfolio investment | 11 |
| 12 | Activos | C.2.1/9 | -7 988 | -12 178 | -16 451 | -9 170 | -10 059 | Assets | 12 |
| 13 | Acções e outras participações | C.2.4.1/3+5 | -1 756 | 500 | -15 | 393 | -1 072 | Shares and other equity | 13 |
| 14 | Obrigações e outros títulos de dívida de longo prazo | C.2.4.1/7 | -8 691 | -12 941 | -18 015 | -9 944 | -8 386 | Long-term debt securities | 14 |
| 15 | Títulos de dívida de curto prazo | C.2.4.1/9 | 2 458 | 263 | 1 579 | 381 | -601 | Short-term debt securities | 15 |
| 16 | Passivos | C.2.1/10 | 18 031 | 26 840 | 29 712 | 20 829 | -7 216 | Liabilities | 16 |
| 17 | Acções e outras participações | C.2.4.1/4+6 | 239 | 6 126 | 1 452 | 2 941 | -1 856 | Shares and other equity | 17 |
| 18 | Obrigações e outros títulos de dívida de longo prazo | C.2.4.1/8 | 16 687 | 14 215 | 24 456 | 18 716 | -5 055 | Long-term debt securities | 18 |
| 19 | Títulos de dívida de curto prazo | C.2.4.1/10 | 1 104 | 6 499 | 3 803 | -828 | -305 | Short-term debt securities | 19 |
| 20 | Derivados financeiros | C.2.1/11 | 173 | 251 | 120 | 123 | 331 | Financial derivatives | 20 |
| 21 | Outro investimento | C.2.1/12 | 5 271 | 2 973 | 827 | -4 095 | 25 767 | Other investment | 21 |
| 22 | Activos | C.2.1/13 | -11 647 | 11 916 | 172 | 3 000 | -5 777 | Assets | 22 |
| 23 | Autoridades Monetárias[3] | C.2.6.1/3 | -1 800 | 4 055 | -1 067 | 269 | 719 | Monetary Authorities[3] | 23 |
| 24 | Administrações Públicas[3] | C.2.6.1/5 | 480 | -262 | 138 | 226 | -454 | General Government[3] | 24 |
| 25 | Outras inst. financeiras monetárias[3] | C.2.6.1/7 | -6 184 | 9 259 | -1 499 | 1 239 | -5 587 | Other monetary financial institutions[3] | 25 |
| 26 | Outros sectores residentes | C.2.6.1/9 | -4 143 | -1 135 | 2 599 | 1 265 | -455 | Other resident sectors | 26 |
| 27 | Passivos | C.2.1/14 | 16 918 | -8 942 | 655 | -7 095 | 31 544 | Liabilities | 27 |
| 28 | Autoridades Monetárias | C.2.6.1/4 | -489 | 12 746 | 4 472 | -5 289 | 34 659 | Monetary Authorities | 28 |
| 29 | Administrações Públicas | C.2.6.1/6 | 1 176 | -1 957 | 205 | 16 | 38 | General Government | 29 |
| 30 | Outras inst. financeiras monetárias | C.2.6.1/8 | 14 282 | -19 094 | -5 034 | -1 499 | -5 067 | Other monetary financial institutions | 30 |
| 31 | Outros sectores residentes | C.2.6.1/10 | 1 949 | -637 | 1 013 | -323 | 1 914 | Other resident sectors | 31 |
| 32 | Activos de reserva[4] | C.2.1/15 | 713 | -79 | 80 | 119 | -696 | Reserve assets[4] | 32 |
| 33 | Erros e omissões | =-(1+6+7) | 554 | -70 | 445 | -30 | -496 | Errors and omissions | 33 |
| | Por memória | | | | | | | Memo item | |
| 34 | Balança corrente + Balança de capital | | -14 978 | -19 050 | -15 869 | -8 595 | -8 688 | Current account + Capital account | 34 |
| | | 1 Series in Table/ Column | 2 2007 | 3 2008 | 4 2009 | 5 Jan-Jun 2009 | 6 Jan-Jun 2010 | | |

(1) Com base em informação do INE ajustada para valores f.o.b. / Based on data from INE, adjusted to f.o.b. values.
(2) Inclui investimento imobiliário. / Includes real estate investment.
(3) Sobre o conteúdo, ver notas no fim da publicação. / For information on coverage see notes at the end of this publication.
(4) A partir de Janeiro de 1999 são considerados activos de reserva apenas os activos do Banco de Portugal face a não residentes da área do euro e denominados em moedas de países fora desta área, havendo lugar a uma quebra de série. / From January 1999 onwards reserve assets include only Banco de Portugal claims on non-euro area residents denominated in non-euro area currencies, thus implying a break in the series.

## C.1 Balanças corrente e de capital

*C.1 Current and capital accounts*

## C.1.0.1 BALANÇAS CORRENTE E DE CAPITAL — CURRENT AND CAPITAL ACCOUNTS

**Valores líquidos** — **Net figures**

Fonte / Source: Banco de Portugal — $10^6$ euros

| | | Séries no Quadro/ Coluna 1 | 2007 2 | 2008 3 | 2009 4 | Jan-Jun 2009 5 | Jan-Jun 2010 6 | | |
|---|---|---|---|---|---|---|---|---|---|
| 1 | Balança corrente | C.1.1.1/ 1-2 | -17 074 | -21 699 | -17 262 | -9 449 | -9 170 | Current account | 1 |
| 2 | Crédito | C.1.1.1/ 1 | 74 339 | 75 922 | 62 577 | 30 323 | 33 061 | Credit | 2 |
| 3 | Débito | C.1.1.1/ 2 | 91 413 | 97 622 | 79 838 | 39 772 | 42 231 | Debit | 3 |
| 4 | Bens(1) | C.1.1.1./3-4 | -19 206 | -22 985 | -17 496 | -8 338 | -8 577 | Goods(1) | 4 |
| 5 | Crédito | C.1.1.1./3 | 38 525 | 39 201 | 31 900 | 15 460 | 17 699 | Credit | 5 |
| 6 | Débito | C.1.1.1./4 | 57 731 | 62 186 | 49 396 | 23 798 | 26 276 | Debit | 6 |
| 7 | Serviços | C.1.1.1/ 5-6 | 6 533 | 6 602 | 5 983 | 2 242 | 2 511 | Services | 7 |
| 8 | Crédito | C.1.1.1/ 5 | 16 961 | 17 865 | 16 294 | 7 423 | 7 774 | Credit | 8 |
| 9 | Débito | C.1.1.1/ 6 | 10 428 | 11 263 | 10 311 | 5 181 | 5 263 | Debit | 9 |
| 10 | Transportes | C.1.2.1/ 3 | 975 | 1 201 | 1 119 | 550 | 636 | Transportation | 10 |
| 11 | Viagens e turismo | C.1.2.3/ 3 | 4 533 | 4 501 | 4 206 | 1 426 | 1 535 | Travel | 11 |
| 12 | Serviços de comunicação | C.1.2.3/ 6 | 51 | 57 | 37 | 24 | 23 | Communications services | 12 |
| 13 | Serviços de construção | C.1.2.3/ 9 | 480 | 495 | 391 | 190 | 175 | Construction services | 13 |
| 14 | Seguros | C.1.2.4/ 3 | -91 | -99 | -86 | -35 | -70 | Insurance services | 14 |
| 15 | Serviços financeiros | C.1.2.4/ 6 | 37 | -32 | -27 | -12 | -36 | Financial services | 15 |
| 16 | Serviço de informação e informática | C.1.2.4/ 9 | -59 | -74 | -108 | -53 | -43 | Computer and information services | 16 |
| 17 | Direitos de utilização | C.1.2.6/ 3 | -267 | -293 | -256 | -105 | -175 | Royalties and license fees | 17 |
| 18 | Outros serviços fornecidos por empresas | C.1.2.5/ 3 | 1 093 | 1 043 | 919 | 364 | 535 | Other business services | 18 |
| 19 | Serviços de natureza pessoal, cultural e recreativa | C.1.2.6/ 6 | -184 | -209 | -259 | -126 | -98 | Personal, cultural and recreational services | 19 |
| 20 | Operações governamentais (n.i.n.r.) | C.1.2.6/ 9 | -35 | 11 | 46 | 18 | 28 | Government services ( n.i.e.) | 20 |
| 21 | Rendimentos | C.1.1.1/ 7-8 | -7 004 | -7 781 | -7 883 | -4 199 | -3 949 | Income | 21 |
| 22 | Crédito | C.1.1.1/ 7 | 12 507 | 12 453 | 7 978 | 4 367 | 4 629 | Credit | 22 |
| 23 | Débito | C.1.1.1/ 8 | 19 511 | 20 234 | 15 861 | 8 565 | 8 577 | Debit | 23 |
| 24 | Rendimentos de trabalho | C.1.3.1/ 6 | -5 | -31 | -131 | -62 | -62 | Compensation of employees | 24 |
| 25 | Rendimentos de investimento | C.1.3.1/ 9+12+15 | -7 000 | -7 749 | -7 752 | -4 137 | -3 887 | IInvestment income | 25 |
| 26 | Rendimentos de investimento directo | C.1.3.1/ 9 | -1 995 | -1 426 | -2 822 | -1 374 | -1 467 | Direct investment income | 26 |
| 27 | De acções e outras participações | C.1.3.2/ 6+9 | -1 911 | -1 383 | -2 721 | -1 359 | -1 417 | Income on shares and other equity | 27 |
| 28 | De empréstimos e títulos de dívida | C.1.3.2/ 12 | -84 | -43 | -100 | -14 | -50 | Income on debt | 28 |
| 29 | Rendimentos de investimento de carteira | C.1.3.1/ 12 | -1 241 | -2 785 | -3 394 | -1 946 | -1 811 | Portfolio investment income | 29 |
| 30 | De acções e outras participações | C.1.3.3/ 6 | -645 | -758 | -1 029 | -784 | -659 | Income on shares and other equity | 30 |
| 31 | De títulos de dívida | C.1.3.3/ 9+12 | -596 | -2 027 | -2 364 | -1 162 | -1 152 | Income on debt | 31 |
| 32 | Rendimentos de outro investimento | C.1.3.1/ 15 | -3 763 | -3 539 | -1 537 | -817 | -609 | Other investment income | 32 |
| 33 | Transferências correntes | C.1.1.1/ 9-10 | 2 603 | 2 464 | 2 135 | 846 | 845 | Current transfers | 33 |
| 34 | Crédito | C.1.1.1/ 9 | 6 347 | 6 403 | 6 406 | 3 073 | 2 960 | Credit | 34 |
| 35 | Débito | C.1.1.1/ 10 | 3 744 | 3 939 | 4 271 | 2 227 | 2 115 | Debit | 35 |
| 36 | Transferências públicas | C.1.4.1/ 3-4 | 35 | -175 | 76 | -84 | -79 | Official transfers | 36 |
| 37 | das quais: com a UE | C.1.4.1/ 5-6 | 150 | 59 | 327 | 60 | 22 | of which: vis-à-vis EU | 37 |
| 38 | Transferências privadas | C.1.4.1/ 9-10 | 2 568 | 2 638 | 2 059 | 929 | 924 | Private transfers | 38 |
| 39 | das quais: remessas emigrantes/ / imigrantes | C.1.4.1/11-12 | 2 018 | 1 905 | 1 723 | 767 | 823 | of which: migrants' remittances | 39 |
| 40 | Balança de capital | C.1.1.1/ 11-12 | 2 097 | 2 650 | 1 393 | 854 | 482 | Capital account | 40 |
| 41 | Crédito | C.1.1.1/ 11 | 2 449 | 3 065 | 1 805 | 1 062 | 720 | Credit | 41 |
| 42 | Débito | C.1.1.1/ 12 | 352 | 415 | 412 | 208 | 237 | Debit | 42 |
| 43 | da qual: transferências da capital com a UE | C.1.6/10+...+14 | 2 148 | 2 439 | 1 566 | 984 | 0 | of which: capital transfers vis-à-vis EU | 43 |

| | 1 Series in Table/ Column | 2 2007 | 3 2008 | 4 2009 | 5 Jan-Jun 2009 | 6 Jan-Jun 2010 | |
|---|---|---|---|---|---|---|---|

(1) Com base em informação do INE ajustada para valores f.o.b. / Based on data from INE adjusted to f.o.b. values.

## C.1.0.2 BALANÇAS CORRENTE E DE CAPITAL
**Séries ajustadas de sazonalidade (1)**

## CURRENT AND CAPITAL ACCOUNTS
**Seasonally adjusted series(1)**

Fonte / Source: Banco de Portugal

$10^6$ euros

| | | Jan 1 | Fev 2 | Mar 3 | Abr 4 | Mai 5 | Jun 6 | | |
|---|---|---|---|---|---|---|---|---|---|
| 1 | Balança corrente e de capital | -1 288 | -1 413 | -1 068 | -1 016 | -1 593 | -1 868 | Current and capital accounts | 1 |
| 2 | Balança corrente | -1 283 | -1 451 | -1 267 | -1 004 | -1 809 | -1 913 | Current account | 2 |
| 3 | Crédito | 5 294 | 5 342 | 5 852 | 5 611 | 5 894 | 5 772 | Credit | 3 |
| 4 | Débito | 6 576 | 6 793 | 7 119 | 6 616 | 7 704 | 7 685 | Debit | 4 |
| 5 | Bens | -1 454 | -1 558 | -1 438 | -1 466 | -1 539 | -1 648 | Goods | 5 |
| 6 | Crédito | 2 789 | 2 895 | 3 063 | 2 877 | 2 940 | 2 937 | Credit | 6 |
| 7 | Débito | 4 243 | 4 453 | 4 502 | 4 343 | 4 479 | 4 585 | Debit | 7 |
| 8 | Serviços | 507 | 540 | 506 | 543 | 554 | 587 | Services | 8 |
| 9 | Crédito | 1 373 | 1 429 | 1 413 | 1 437 | 1 439 | 1 482 | Credit | 9 |
| 10 | Débito | 866 | 889 | 908 | 894 | 885 | 895 | Debit | 10 |
| | dos quais: | | | | | | | of which: | |
| 11 | Transportes | 95 | 112 | 115 | 110 | 106 | 129 | Transportation | 11 |
| 12 | Crédito | 350 | 369 | 376 | 369 | 368 | 396 | Credit | 12 |
| 13 | Débito | 255 | 257 | 261 | 259 | 262 | 268 | Debit | 13 |
| 14 | Viagens e turismo | 359 | 354 | 359 | 356 | 361 | 362 | Travel | 14 |
| 15 | Crédito | 596 | 593 | 601 | 611 | 613 | 621 | Credit | 15 |
| 16 | Débito | 237 | 239 | 241 | 255 | 252 | 259 | Debit | 16 |
| 17 | Rendimentos | -442 | -592 | -576 | -240 | -978 | -1 046 | Income | 17 |
| 18 | Crédito(2) | 665 | 505 | 796 | 811 | 1 009 | 842 | Credit(2) | 18 |
| 19 | Débito | 1 108 | 1 096 | 1 373 | 1 050 | 1 988 | 1 888 | Debit | 19 |
| 20 | Transferências correntes | 107 | 159 | 242 | 158 | 154 | 194 | Current transfers | 20 |
| 21 | Crédito | 467 | 513 | 579 | 487 | 506 | 510 | Credit | 21 |
| 22 | Débito | 359 | 354 | 337 | 329 | 352 | 317 | Debit | 22 |
| 23 | Balança de capital (3) | -6 | 39 | 199 | -12 | 217 | 45 | Capital account(3) | 23 |
| 24 | Crédito | 57 | 81 | 248 | 12 | 237 | 85 | Credit | 24 |
| 25 | Débito | 62 | 42 | 49 | 23 | 20 | 40 | Debit | 25 |

| | 1 Jan | 2 Feb | 3 Mar | 4 Apr | 5 May | 6 Jun |
|---|---|---|---|---|---|---|

(1) Vide Suplemento 4/2005 ao Boletim Estatístico. / Please refer to the Supplement 4/2005 to the Statistical Bulletin.
(2) Série ajustada apenas de efeitos de calendário. / Series adjusted only for calendar effects.
(3) Devido a instabilidade na componente sazonal, mantiveram-se os valores originais. / Due to lack of stability in the seasonal component, the raw series were kept.

## C.1.1.1 BALANÇAS CORRENTE E DE CAPITAL
### Principais componentes

## CURRENT AND CAPITAL ACCOUNTS
### Main items

Fonte / Source: Banco de Portugal

$10^3$ euros

| | Balança corrente | | | | | | | | | | Balança de capital | |
|---|---|---|---|---|---|---|---|---|---|---|---|---|
| | Total | | Bens[1] | | Serviços | | Rendimentos | | Transferências correntes | | | |
| | Crédito | Débito | Crédito | Débito | Crédito | Débito | Crédito | Débito | Crédito | Débito | Crédito | Débito |
| | 1=3+5+7+9 | 2=4+6+8+10 | 3 | 4 | 5 | 6 | 7 | 8 | 9 | 10 | 11 | 12 |
| 07 | 74 338 731 | 91 413 213 | 38 524 873 | 57 731 212 | 16 960 656 | 10 427 505 | 12 506 614 | 19 510 891 | 6 346 588 | 3 743 604 | 2 449 226 | 352 375 |
| 08 | 75 922 293 | 97 621 698 | 39 201 159 | 62 186 368 | 17 865 209 | 11 262 778 | 12 453 356 | 20 233 887 | 6 402 569 | 3 938 665 | 3 064 672 | 415 103 |
| 09 | 62 576 666 | 79 838 227 | 31 899 759 | 49 396 049 | 16 293 578 | 10 310 525 | 7 977 599 | 15 861 021 | 6 405 730 | 4 270 631 | 1 805 413 | 412 403 |
| 09 Jan | 4 854 109 | 6 538 030 | 2 495 144 | 3 956 849 | 1 155 456 | 839 992 | 853 725 | 1 415 189 | 349 784 | 326 000 | 170 690 | 30 644 |
| Fev | 5 121 497 | 6 381 046 | 2 435 042 | 3 671 103 | 1 122 140 | 826 765 | 644 963 | 1 351 486 | 919 353 | 531 693 | 145 203 | 14 763 |
| Mar | 4 877 816 | 6 827 934 | 2 669 484 | 4 270 906 | 1 167 182 | 876 190 | 668 005 | 1 337 749 | 373 145 | 343 089 | 170 525 | 31 109 |
| Abr | 5 312 612 | 6 712 689 | 2 537 878 | 3 827 894 | 1 334 436 | 922 613 | 868 025 | 1 645 112 | 572 272 | 317 070 | 362 610 | 39 698 |
| Mai | 5 022 675 | 6 519 730 | 2 605 031 | 3 843 891 | 1 351 533 | 839 352 | 697 320 | 1 546 294 | 368 792 | 290 193 | 74 190 | 47 376 |
| Jun | 5 133 997 | 6 792 280 | 2 717 183 | 4 227 090 | 1 292 565 | 876 282 | 634 795 | 1 269 658 | 489 454 | 419 251 | 139 188 | 44 667 |
| Jul | 6 000 188 | 6 975 003 | 3 147 429 | 4 481 543 | 1 647 857 | 938 565 | 657 658 | 1 265 510 | 547 244 | 289 385 | 215 138 | 35 486 |
| Ago | 4 754 544 | 5 874 513 | 2 045 765 | 3 509 203 | 1 715 184 | 821 622 | 571 010 | 1 243 999 | 422 585 | 299 689 | 90 011 | 25 067 |
| Set | 5 560 076 | 6 804 425 | 2 858 325 | 4 534 328 | 1 454 143 | 819 522 | 577 620 | 1 194 412 | 669 987 | 256 163 | 38 776 | 35 692 |
| Out | 5 594 538 | 6 926 117 | 2 972 571 | 4 477 328 | 1 420 424 | 846 589 | 617 996 | 1 182 195 | 583 547 | 420 006 | 43 485 | 20 940 |
| Nov | 5 077 838 | 6 928 040 | 2 908 902 | 4 517 784 | 1 227 729 | 836 211 | 555 355 | 1 187 582 | 385 852 | 386 462 | 206 014 | 37 551 |
| Dez | 5 266 778 | 6 558 418 | 2 507 006 | 4 078 131 | 1 404 929 | 866 823 | 631 127 | 1 221 835 | 723 715 | 391 630 | 149 581 | 49 409 |
| 10 Jan | 4 728 280 | 6 068 700 | 2 618 255 | 3 874 152 | 1 111 063 | 795 696 | 665 244 | 983 432 | 333 718 | 415 421 | 56 878 | 62 405 |
| Fev | 5 103 709 | 6 403 103 | 2 727 408 | 4 072 285 | 1 122 952 | 800 578 | 504 711 | 979 183 | 748 638 | 551 056 | 80 529 | 41 972 |
| Mar | 5 924 140 | 7 373 029 | 3 343 003 | 4 849 611 | 1 259 369 | 957 724 | 796 364 | 1 269 548 | 525 405 | 296 146 | 248 203 | 48 842 |
| Abr | 5 611 016 | 6 641 352 | 2 925 595 | 4 227 625 | 1 371 867 | 927 159 | 810 619 | 1 226 091 | 502 935 | 260 476 | 11 561 | 23 299 |
| Mai | 5 853 705 | 7 959 444 | 3 014 435 | 4 454 613 | 1 460 390 | 872 037 | 1 009 350 | 2 313 546 | 369 529 | 319 248 | 236 946 | 20 437 |
| Jun | 5 839 955 | 7 785 209 | 3 070 234 | 4 797 696 | 1 447 865 | 909 620 | 842 337 | 1 805 522 | 479 519 | 272 371 | 85 385 | 40 424 |

| | | | | | | | | | | | | |
|---|---|---|---|---|---|---|---|---|---|---|---|---|
| | Current account | | | | | | | | | | Capital account | |
| | Total | | Goods[1] | | Services | | Income | | Current transfers | | | |
| | Credit | Debit | Credit | Debit | Credit | Debit | Credit | Debit | Credit | Debit | Credit | Debit |
| | 1=3+5+7+9 | 2=4+6+8+10 | 3 | 4 | 5 | 6 | 7 | 8 | 9 | 10 | 11 | 12 |

(1) Com base em informação do INE, ajustada para valores f.o.b. / Based on data from INE, adjusted to f.o.b. values.

## C.1.1.2 BALANÇAS CORRENTE E DE CAPITAL
### Principais componentes
### Com países da área do euro

## CURRENT AND CAPITAL ACCOUNTS
### Main items
### Vis-à-vis euro area countries

Fonte / Source: Banco de Portugal

$10^3$ euros

| | Balança corrente | | | | | | | | | | Balança de capital | |
|---|---|---|---|---|---|---|---|---|---|---|---|---|
| | Total | | Bens[1] | | Serviços | | Rendimentos | | Transferências correntes | | | |
| | Crédito | Débito | Crédito | Débito | Crédito | Débito | Crédito | Débito | Crédito | Débito | Crédito | Débito |
| | 1=3+5+7+9 | 2=4+6+8+10 | 3 | 4 | 5 | 6 | 7 | 8 | 9 | 10 | 11 | 12 |
| 07 | 44 865 931 | 59 241 115 | 25 785 820 | 40 070 279 | 9 253 537 | 5 948 098 | 7 269 707 | 12 391 768 | 2 556 868 | 830 970 | 95 562 | 118 683 |
| 08 | 45 076 894 | 62 411 124 | 25 302 352 | 42 038 753 | 9 683 607 | 6 432 261 | 7 515 517 | 13 009 919 | 2 575 417 | 930 190 | 474 016 | 133 280 |
| 09 | 37 240 303 | 52 525 258 | 20 564 697 | 35 022 148 | 8 985 596 | 5 840 036 | 5 321 255 | 10 595 834 | 2 368 754 | 1 067 239 | 141 440 | 246 339 |
| 09 Jan | 3 027 833 | 4 248 950 | 1 647 676 | 2 787 938 | 615 052 | 456 869 | 595 856 | 939 976 | 169 249 | 64 167 | 14 158 | 13 865 |
| Fev | 2 777 680 | 4 184 157 | 1 594 242 | 2 751 616 | 592 472 | 449 888 | 420 274 | 901 929 | 170 691 | 80 724 | 2 039 | 8 160 |
| Mar | 2 993 270 | 4 537 241 | 1 744 562 | 3 042 732 | 631 251 | 517 763 | 436 177 | 893 829 | 181 279 | 82 917 | 2 190 | 16 349 |
| Abr | 3 197 357 | 4 414 165 | 1 677 368 | 2 758 472 | 729 340 | 528 919 | 594 997 | 1 044 038 | 195 652 | 82 737 | 3 072 | 18 609 |
| Mai | 3 043 811 | 4 311 790 | 1 687 604 | 2 746 210 | 733 871 | 472 861 | 453 897 | 995 189 | 168 439 | 97 529 | 4 891 | 41 721 |
| Jun | 3 120 724 | 4 322 802 | 1 789 587 | 2 852 269 | 704 880 | 514 721 | 417 668 | 852 120 | 208 590 | 103 692 | 2 813 | 27 435 |
| Jul | 3 616 341 | 4 773 888 | 1 968 762 | 3 280 638 | 921 217 | 548 676 | 448 579 | 846 139 | 277 783 | 98 435 | 41 876 | 24 703 |
| Ago | 2 859 541 | 3 819 882 | 1 224 479 | 2 412 878 | 1 068 842 | 483 261 | 376 746 | 849 064 | 189 474 | 74 679 | 10 927 | 17 563 |
| Set | 3 199 394 | 4 521 205 | 1 848 377 | 3 188 511 | 806 112 | 462 278 | 377 351 | 810 810 | 167 554 | 59 606 | 25 017 | 20 142 |
| Out | 3 266 277 | 4 469 774 | 1 908 784 | 3 087 888 | 762 967 | 483 353 | 418 975 | 807 305 | 175 551 | 91 227 | 3 868 | 8 263 |
| Nov | 3 089 115 | 4 512 288 | 1 885 369 | 3 118 018 | 667 113 | 453 743 | 364 462 | 817 733 | 172 170 | 122 793 | 2 650 | 28 326 |
| Dez | 3 048 959 | 4 409 118 | 1 587 886 | 2 994 980 | 752 477 | 467 705 | 416 273 | 837 700 | 292 323 | 108 733 | 27 939 | 21 204 |
| 10 Jan | 2 965 634 | 3 858 732 | 1 731 242 | 2 645 769 | 605 630 | 418 360 | 455 320 | 695 982 | 173 442 | 98 622 | 8 236 | 7 830 |
| Fev | 2 890 041 | 3 944 408 | 1 789 746 | 2 752 572 | 592 739 | 438 103 | 341 133 | 679 105 | 166 423 | 74 628 | 5 732 | 32 779 |
| Mar | 3 328 086 | 4 731 230 | 2 128 438 | 3 279 551 | 653 189 | 527 412 | 356 062 | 829 806 | 190 397 | 94 461 | 4 267 | 33 738 |
| Abr | 3 325 291 | 4 217 850 | 1 889 305 | 2 797 709 | 737 545 | 507 182 | 506 422 | 847 931 | 192 019 | 65 029 | 2 307 | 16 108 |
| Mai | 3 287 797 | 4 672 852 | 1 927 921 | 2 932 015 | 773 760 | 484 486 | 414 028 | 1 186 650 | 172 088 | 69 700 | 2 458 | 11 217 |
| Jun | 3 316 564 | 4 893 595 | 1 995 337 | 3 043 565 | 733 595 | 499 170 | 393 809 | 1 270 168 | 193 823 | 80 693 | 17 326 | 18 750 |

| | | | | | | | | | | | | |
|---|---|---|---|---|---|---|---|---|---|---|---|---|
| | Current account | | | | | | | | | | Capital account | |
| | Total | | Goods[1] | | Services | | Income | | Current transfers | | | |
| | Credit | Debit | Credit | Debit | Credit | Debit | Credit | Debit | Credit | Debit | Credit | Debit |
| | 1=3+5+7+9 | 2=4+6+8+10 | 3 | 4 | 5 | 6 | 7 | 8 | 9 | 10 | 11 | 12 |

(1) Com base em informação do INE, ajustada para valores f.o.b. / Based on data from INE, adjusted to f.o.b. values.

## C.1.1.3 BALANÇAS CORRENTE E DE CAPITAL

**Principais componentes**

**Com países da União Europeia**

## CURRENT AND CAPITAL ACCOUNTS

**Main items**

**Vis-à-vis European Union countries**

Fonte / Source: Banco de Portugal

$10^3$ euros

| | Balança corrente | | | | | | | | | | Balança de capital | |
|---|---|---|---|---|---|---|---|---|---|---|---|---|
| | Total | | Bens(1) | | Serviços | | Rendimentos | | Transferências correntes | | | |
| | Crédito | Débito | Crédito | Débito | Crédito | Débito | Crédito | Débito | Crédito | Débito | Crédito | Débito |
| | 1=3+5+7+9 | 2=4+6+8+10 | 3 | 4 | 5 | 6 | 7 | 8 | 9 | 10 | 11 | 12 |
| 07 | 56 693 927 | 68 242 878 | 29 793 259 | 44 104 600 | 12 938 820 | 7 529 182 | 9 043 255 | 13 778 515 | 4 918 593 | 2 830 582 | 2 351 691 | 141 913 |
| 08 | 56 730 506 | 73 143 351 | 29 256 580 | 46 261 782 | 13 323 880 | 8 159 264 | 9 298 384 | 15 775 660 | 4 851 662 | 2 946 645 | 2 985 194 | 167 140 |
| 09 | 46 820 865 | 61 584 467 | 23 794 756 | 38 585 568 | 11 994 932 | 7 453 931 | 6 077 042 | 12 208 316 | 4 954 135 | 3 336 651 | 1 736 574 | 281 945 |
| 09 Jan | 3 623 351 | 4 999 425 | 1 904 080 | 3 088 452 | 803 913 | 574 560 | 668 486 | 1 090 522 | 246 872 | 245 890 | 167 743 | 15 976 |
| Fev | 3 945 737 | 5 120 243 | 1 836 395 | 3 025 585 | 821 382 | 590 432 | 482 640 | 1 039 052 | 805 320 | 465 173 | 142 299 | 9 314 |
| Mar | 3 628 475 | 5 275 404 | 2 023 605 | 3 350 499 | 844 172 | 634 214 | 500 772 | 1 029 653 | 259 925 | 261 039 | 168 312 | 18 160 |
| Abr | 4 011 202 | 5 152 667 | 1 930 582 | 3 003 212 | 957 794 | 673 209 | 669 984 | 1 231 960 | 452 842 | 244 286 | 360 993 | 19 441 |
| Mai | 3 749 878 | 5 012 677 | 1 944 525 | 3 015 309 | 1 012 232 | 608 603 | 526 495 | 1 167 826 | 266 626 | 220 940 | 72 489 | 42 895 |
| Jun | 3 871 016 | 5 124 827 | 2 061 268 | 3 160 140 | 955 474 | 642 389 | 477 354 | 976 206 | 376 921 | 346 092 | 121 627 | 29 593 |
| Jul | 4 432 705 | 5 434 705 | 2 281 314 | 3 562 932 | 1 243 520 | 691 905 | 507 700 | 981 003 | 400 171 | 198 865 | 191 484 | 26 591 |
| Ago | 3 547 326 | 4 469 736 | 1 441 942 | 2 686 060 | 1 352 578 | 593 943 | 432 452 | 963 554 | 320 354 | 226 180 | 86 832 | 18 689 |
| Set | 4 217 886 | 5 192 713 | 2 138 003 | 3 496 128 | 1 101 285 | 588 180 | 435 347 | 924 081 | 543 251 | 184 323 | 35 841 | 23 424 |
| Out | 4 187 879 | 5 328 207 | 2 214 159 | 3 430 661 | 1 044 190 | 629 826 | 474 925 | 917 112 | 454 606 | 350 608 | 41 236 | 9 653 |
| Nov | 3 761 883 | 5 302 272 | 2 170 072 | 3 472 166 | 894 830 | 598 747 | 423 362 | 928 093 | 273 619 | 303 266 | 203 490 | 30 324 |
| Dez | 3 843 526 | 5 171 591 | 1 848 808 | 3 294 424 | 963 562 | 627 923 | 477 526 | 959 255 | 553 629 | 289 989 | 144 229 | 37 886 |
| 10 Jan | 3 563 850 | 4 614 975 | 2 013 743 | 2 934 498 | 794 220 | 544 844 | 535 420 | 805 641 | 220 467 | 329 993 | 53 943 | 27 957 |
| Fev | 3 884 111 | 4 842 956 | 2 047 370 | 3 028 169 | 788 597 | 558 370 | 402 371 | 786 010 | 645 773 | 470 407 | 78 126 | 34 943 |
| Mar | 4 167 697 | 5 514 682 | 2 453 156 | 3 673 020 | 877 676 | 681 813 | 449 148 | 941 646 | 387 717 | 218 203 | 245 073 | 34 997 |
| Abr | 4 130 273 | 5 009 311 | 2 158 548 | 3 169 680 | 983 865 | 654 730 | 632 203 | 1 002 669 | 355 657 | 182 231 | 9 065 | 17 368 |
| Mai | 4 050 768 | 5 542 784 | 2 230 915 | 3 282 610 | 1 043 063 | 621 977 | 528 295 | 1 401 276 | 248 496 | 236 922 | 234 583 | 12 282 |
| Jun | 4 123 320 | 5 625 109 | 2 297 256 | 3 384 624 | 1 009 654 | 631 938 | 479 295 | 1 423 502 | 337 116 | 185 044 | 82 251 | 27 586 |
| | 1=3+5+7+9 | 2=4+6+8+10 | 3 | 4 | 5 | 6 | 7 | 8 | 9 | 10 | 11 | 12 |
| | Credit | Debit | Credit | Debit | Credit | Debit | Credit | Debit | Credit | Debit | Credit | Debit |
| | Total | | Goods(1) | | Services | | Income | | Current transfers | | Capital account | |
| | Current account | | | | | | | | | | | |

(1) Com base em informação do INE, ajustada para valores f.o.b. / Based on data from INE, adjusted to f.o.b. values.

## C.1.2.1 SERVIÇOS - TRANSPORTES (POR MODO DE TRANSPORTE)

## SERVICES - TRANSPORTATION (BY MODE)

Fonte / Source: Banco de Portugal

$10^3$ euros

| | Total | | | Marítimos | | | Aéreos | | | Rodoviários | | | Outros | | |
|---|---|---|---|---|---|---|---|---|---|---|---|---|---|---|---|
| | Crédito | Débito | Saldo | Crédito | Débito | Saldo | Crédito | Débito | Saldo | Crédito | Débito | Saldo | Crédito | Débito | Saldo |
| | 1=4+7+10+13 | 2=5+8+11+14 | 3=1-2 | 4 | 5 | 6=4-5 | 7 | 8 | 9=7-8 | 10 | 11 | 12=10-11 | 13 | 14 | 15=13-14 |
| 07 | 4 287 699 | 3 312 440 | 975 259 | 548 547 | 1 113 587 | -565 040 | 2 696 451 | 1 488 931 | 1 207 520 | 1 019 342 | 619 047 | 400 295 | 23 359 | 90 875 | -67 516 |
| 08 | 4 734 355 | 3 533 508 | 1 200 848 | 651 059 | 1 197 547 | -546 488 | 2 896 270 | 1 600 636 | 1 295 635 | 1 162 806 | 665 174 | 497 632 | 24 220 | 70 152 | -45 931 |
| 09 | 4 139 158 | 3 020 275 | 1 118 883 | 591 329 | 963 194 | -371 865 | 2 525 273 | 1 434 261 | 1 091 012 | 1 006 240 | 546 804 | 459 436 | 16 316 | 76 016 | -59 700 |
| 09 Jan | 333 624 | 252 303 | 81 321 | 57 587 | 75 838 | -18 250 | 183 711 | 128 112 | 55 599 | 90 853 | 43 726 | 47 127 | 1 473 | 4 628 | -3 155 |
| Fev | 309 059 | 216 188 | 92 871 | 40 083 | 70 181 | -30 097 | 184 118 | 101 815 | 82 303 | 84 234 | 39 569 | 44 664 | 624 | 4 623 | -3 999 |
| Mar | 337 751 | 257 003 | 80 748 | 47 291 | 84 862 | -37 571 | 208 760 | 118 612 | 90 149 | 80 949 | 46 409 | 34 540 | 751 | 7 120 | -6 369 |
| Abr | 348 672 | 239 723 | 108 949 | 48 773 | 75 386 | -26 613 | 218 189 | 113 464 | 104 725 | 81 181 | 42 850 | 38 332 | 528 | 8 024 | -7 495 |
| Mai | 341 588 | 240 740 | 100 849 | 47 218 | 74 702 | -27 484 | 213 281 | 117 946 | 95 335 | 80 249 | 42 311 | 37 938 | 840 | 5 780 | -4 941 |
| Jun | 336 863 | 251 449 | 85 414 | 47 531 | 84 585 | -37 054 | 206 689 | 115 609 | 91 080 | 81 611 | 47 281 | 34 329 | 1 032 | 3 973 | -2 942 |
| Jul | 390 814 | 280 843 | 109 971 | 53 509 | 88 709 | -35 199 | 241 376 | 133 638 | 107 738 | 91 821 | 50 228 | 41 593 | 4 108 | 8 268 | -4 160 |
| Ago | 351 306 | 237 192 | 114 114 | 40 821 | 67 852 | -27 031 | 234 412 | 126 712 | 107 700 | 74 641 | 38 244 | 36 396 | 1 433 | 4 384 | -2 951 |
| Set | 342 265 | 262 862 | 79 403 | 53 696 | 88 412 | -34 716 | 207 156 | 113 256 | 93 900 | 80 474 | 50 114 | 30 360 | 939 | 11 080 | -10 141 |
| Out | 364 869 | 266 935 | 97 934 | 50 970 | 86 612 | -35 642 | 225 638 | 124 701 | 100 937 | 86 941 | 49 779 | 37 162 | 1 320 | 5 843 | -4 523 |
| Nov | 341 462 | 263 774 | 77 688 | 44 726 | 86 411 | -41 685 | 210 617 | 119 652 | 90 966 | 84 236 | 50 478 | 33 757 | 1 883 | 7 233 | -5 350 |
| Dez | 340 885 | 251 263 | 89 622 | 59 122 | 79 644 | -20 522 | 191 325 | 120 745 | 70 581 | 89 051 | 45 814 | 43 237 | 1 386 | 5 060 | -3 674 |
| 10 Jan | 308 645 | 218 563 | 90 081 | 50 631 | 74 876 | -24 245 | 176 162 | 95 898 | 80 264 | 79 687 | 43 329 | 36 358 | 2 164 | 4 460 | -2 296 |
| Fev | 319 414 | 231 807 | 87 607 | 38 659 | 78 955 | -40 296 | 200 876 | 99 807 | 101 069 | 79 393 | 45 033 | 34 360 | 486 | 8 012 | -7 526 |
| Mar | 371 867 | 282 556 | 89 312 | 60 705 | 93 272 | -32 567 | 222 106 | 127 104 | 95 003 | 87 830 | 53 903 | 33 927 | 1 225 | 8 277 | -7 051 |
| Abr | 374 502 | 258 312 | 116 190 | 54 925 | 83 413 | -28 488 | 240 472 | 124 414 | 116 058 | 78 976 | 45 653 | 33 322 | 129 | 4 832 | -4 703 |
| Mai | 375 144 | 259 167 | 115 977 | 43 234 | 84 764 | -41 530 | 247 668 | 117 758 | 129 910 | 81 948 | 48 108 | 33 841 | 2 293 | 8 537 | -6 244 |
| Jun | 422 333 | 285 368 | 136 965 | 45 190 | 93 337 | -48 147 | 290 667 | 134 124 | 156 543 | 84 319 | 51 344 | 32 975 | 2 157 | 6 563 | -4 406 |
| | 1=4+7+10+13 | 2=5+8+11+14 | 3=1-2 | 4 | 5 | 6=4-5 | 7 | 8 | 9=7-8 | 10 | 11 | 12=10-11 | 13 | 14 | 15=13-14 |
| | Credit | Debit | Balance | Credit | Debit | Balance | Credit | Debit | Balance | Credit | Debit | Balance | Credit | Debit | Balance |
| | Total | | | Sea transport | | | Air transport | | | Road transport | | | Other | | |

## C.1.2.2 SERVIÇOS - TRANSPORTES (POR TIPO DE TRANSPORTE) / SERVICES - TRANSPORTATION (BY TYPE)

Fonte / Source: Banco de Portugal

$10^3$ euros

| | Fretes | | | Passagens | | | Outros | | |
|---|---|---|---|---|---|---|---|---|---|
| | Crédito | Débito | Saldo | Crédito | Débito | Saldo | Crédito | Débito | Saldo |
| | 1 | 2 | 3=1-2 | 4 | 5 | 6=4-5 | 7 | 8 | 9=7-8 |
| 07 | 1 271 387 | 1 867 691 | -596 305 | 1 995 604 | 675 515 | 1 320 089 | 1 020 708 | 769 233 | 251 475 |
| 08 | 1 456 568 | 1 978 114 | -521 545 | 2 082 717 | 650 525 | 1 432 192 | 1 195 070 | 904 869 | 290 201 |
| 09 | 1 274 575 | 1 613 078 | -338 503 | 1 881 540 | 593 960 | 1 287 580 | 983 042 | 813 236 | 169 806 |
| 09 Jan | 118 701 | 126 982 | -8 280 | 138 632 | 44 126 | 94 506 | 76 291 | 81 196 | -4 905 |
| Fev | 94 029 | 117 213 | -23 184 | 135 893 | 40 472 | 95 421 | 79 137 | 58 503 | 20 634 |
| Mar | 103 049 | 140 303 | -37 254 | 159 662 | 48 610 | 111 052 | 75 040 | 68 090 | 6 951 |
| Abr | 104 441 | 126 737 | -22 296 | 172 078 | 56 633 | 115 445 | 72 154 | 56 354 | 15 800 |
| Mai | 97 083 | 126 469 | -29 386 | 165 506 | 49 652 | 115 854 | 78 999 | 64 619 | 14 380 |
| Jun | 104 884 | 136 781 | -31 897 | 154 993 | 52 230 | 102 763 | 76 985 | 62 437 | 14 548 |
| Jul | 119 586 | 149 554 | -29 968 | 175 050 | 53 186 | 121 864 | 96 177 | 78 103 | 18 075 |
| Ago | 96 041 | 111 318 | -15 277 | 173 423 | 51 481 | 121 942 | 81 842 | 74 393 | 7 449 |
| Set | 107 778 | 148 073 | -40 295 | 154 358 | 52 345 | 102 013 | 80 129 | 62 444 | 17 685 |
| Out | 109 806 | 147 389 | -37 583 | 161 023 | 49 960 | 111 063 | 94 040 | 69 586 | 24 454 |
| Nov | 99 874 | 149 248 | -49 373 | 148 186 | 45 906 | 102 280 | 93 401 | 68 620 | 24 781 |
| Dez | 119 303 | 133 011 | -13 709 | 142 736 | 49 359 | 93 377 | 78 846 | 68 892 | 9 954 |
| 10 Jan | 106 668 | 126 338 | -19 669 | 130 023 | 37 455 | 92 568 | 71 954 | 54 771 | 17 183 |
| Fev | 95 725 | 135 171 | -39 447 | 148 645 | 34 868 | 113 777 | 75 044 | 61 768 | 13 276 |
| Mar | 127 245 | 160 658 | -33 413 | 161 803 | 49 903 | 111 900 | 82 820 | 71 995 | 10 825 |
| Abr | 111 715 | 137 261 | -25 546 | 182 082 | 54 834 | 127 248 | 80 705 | 66 218 | 14 488 |
| Mai | 109 322 | 146 965 | -37 643 | 189 527 | 51 969 | 137 558 | 76 295 | 60 233 | 16 062 |
| Jun | 109 541 | 156 172 | -46 632 | 219 244 | 56 476 | 162 767 | 93 548 | 72 719 | 20 829 |
| | 1 | 2 | 3=1-2 | 4 | 5 | 6=4-5 | 7 | 8 | 9=7-8 |
| | Credit | Debit | Balance | Credit | Debit | Balance | Credit | Debit | Balance |
| | Freight | | | Passenger | | | Other | | |

## C.1.2.3 SERVIÇOS - VIAGENS E TURISMO, COMUNICAÇÃO E CONSTRUÇÃO / SERVICES - TRAVEL, COMMUNICATIONS AND CONSTRUCTION

Fonte / Source: Banco de Portugal

$10^3$ euros

| | Viagens e turismo | | | Serviços de comunicação | | | Serviços de construção | | |
|---|---|---|---|---|---|---|---|---|---|
| | Crédito | Débito | Saldo | Crédito | Débito | Saldo | Crédito | Débito | Saldo |
| | 1 | 2 | 3=1-2 | 4 | 5 | 6=4-5 | 7 | 8 | 9=7-8 |
| 07 | 7 402 100 | 2 868 689 | 4 533 411 | 547 491 | 496 391 | 51 100 | 603 903 | 123 965 | 479 937 |
| 08 | 7 440 105 | 2 938 780 | 4 501 325 | 573 367 | 516 756 | 56 611 | 653 879 | 158 908 | 494 971 |
| 09 | 6 918 292 | 2 712 262 | 4 206 030 | 483 796 | 446 459 | 37 337 | 510 793 | 120 194 | 390 599 |
| 09 Jan | 363 262 | 197 331 | 165 931 | 36 292 | 36 069 | 224 | 39 270 | 10 842 | 28 427 |
| Fev | 355 299 | 209 330 | 145 968 | 41 530 | 36 221 | 5 310 | 43 097 | 21 092 | 22 005 |
| Mar | 420 974 | 242 494 | 178 480 | 34 087 | 34 434 | -347 | 43 737 | 11 064 | 32 673 |
| Abr | 551 406 | 254 227 | 297 178 | 50 512 | 51 081 | -570 | 39 192 | 9 620 | 29 572 |
| Mai | 559 246 | 220 725 | 338 521 | 60 288 | 41 627 | 18 662 | 44 583 | 6 569 | 38 014 |
| Jun | 539 887 | 239 761 | 300 126 | 44 217 | 43 056 | 1 161 | 46 399 | 7 029 | 39 369 |
| Jul | 834 723 | 239 251 | 595 472 | 40 225 | 40 083 | 142 | 44 276 | 9 131 | 35 145 |
| Ago | 990 943 | 253 136 | 737 808 | 38 889 | 40 387 | -1 498 | 35 939 | 6 768 | 29 171 |
| Set | 723 935 | 213 424 | 510 511 | 30 227 | 25 553 | 4 674 | 39 813 | 9 088 | 30 725 |
| Out | 642 028 | 220 391 | 421 636 | 37 497 | 28 840 | 8 658 | 46 969 | 14 810 | 32 159 |
| Nov | 439 825 | 205 613 | 234 212 | 31 741 | 38 492 | -6 751 | 41 330 | 7 243 | 34 087 |
| Dez | 496 764 | 216 579 | 280 185 | 38 290 | 30 616 | 7 674 | 46 190 | 6 938 | 39 251 |
| 10 Jan | 375 176 | 195 165 | 180 012 | 29 950 | 30 154 | -204 | 30 794 | 6 123 | 24 671 |
| Fev | 365 189 | 210 045 | 155 144 | 36 726 | 33 095 | 3 631 | 27 388 | 6 481 | 20 907 |
| Mar | 471 332 | 262 382 | 208 950 | 31 438 | 33 754 | -2 317 | 41 107 | 11 659 | 29 448 |
| Abr | 568 417 | 273 097 | 295 320 | 48 956 | 47 321 | 1 635 | 37 092 | 7 231 | 29 861 |
| Mai | 622 062 | 249 252 | 372 810 | 59 306 | 33 348 | 25 958 | 42 906 | 7 297 | 35 609 |
| Jun | 593 673 | 271 373 | 322 300 | 31 851 | 37 367 | -5 515 | 38 927 | 4 430 | 34 497 |
| | 1 | 2 | 3=1-2 | 4 | 5 | 6=4-5 | 7 | 8 | 9=7-8 |
| | Credit | Debit | Balance | Credit | Debit | Balance | Credit | Debit | Balance |
| | Travel | | | Communications services | | | Construction services | | |

## C.1.2.4 SERVIÇOS - SEGUROS, FINANCEIROS E DE INFORMAÇÃO E INFORMÁTICA

## SERVICES - INSURANCE, FINANCIAL AND COMPUTER AND INFORMATION

Fonte / Source: Banco de Portugal

$10^3$ euros

| | Serviços de seguros | | | Serviços financeiros | | | Serviços de informação e informática | | |
|---|---|---|---|---|---|---|---|---|---|
| | Crédito | Débito | Saldo | Crédito | Débito | Saldo | Crédito | Débito | Saldo |
| | 1 | 2 | 3=1-2 | 4 | 5 | 6=4-5 | 7 | 8 | 9=7-8 |
| 07 | 97 657 | 188 872 | -91 215 | 237 714 | 201 185 | 36 529 | 232 671 | 291 600 | -58 929 |
| 08 | 102 598 | 201 378 | -98 779 | 226 434 | 258 056 | -31 622 | 268 242 | 342 172 | -73 930 |
| 09 | 106 015 | 191 662 | -85 646 | 152 626 | 179 789 | -27 164 | 261 522 | 370 019 | -108 497 |
| 09 Jan | 10 192 | 17 252 | -7 061 | 17 370 | 14 183 | 3 187 | 21 780 | 24 927 | -3 148 |
| Fev | 7 743 | 18 030 | -10 286 | 13 122 | 23 445 | -10 323 | 20 230 | 35 870 | -15 640 |
| Mar | 12 779 | 11 582 | 1 197 | 19 426 | 18 042 | 1 383 | 23 114 | 34 010 | -10 896 |
| Abr | 9 917 | 14 919 | -5 002 | 12 147 | 11 203 | 945 | 22 442 | 29 760 | -7 318 |
| Mai | 12 759 | 18 370 | -5 611 | 9 638 | 12 774 | -3 136 | 20 976 | 36 906 | -15 930 |
| Jun | 6 028 | 14 707 | -8 680 | 9 201 | 12 946 | -3 745 | 23 212 | 23 346 | -134 |
| Jul | 8 128 | 24 807 | -16 680 | 9 591 | 13 434 | -3 843 | 27 053 | 30 463 | -3 410 |
| Ago | 7 137 | 15 101 | -7 965 | 9 922 | 14 170 | -4 248 | 22 812 | 28 199 | -5 387 |
| Set | 8 043 | 11 674 | -3 631 | 10 435 | 17 225 | -6 790 | 17 563 | 31 553 | -13 990 |
| Out | 6 884 | 14 855 | -7 972 | 8 631 | 13 580 | -4 949 | 20 992 | 33 643 | -12 651 |
| Nov | 7 727 | 12 687 | -4 961 | 9 964 | 13 177 | -3 213 | 20 965 | 38 225 | -17 260 |
| Dez | 8 681 | 17 676 | -8 995 | 23 179 | 15 610 | 7 568 | 20 383 | 23 116 | -2 733 |
| 10 Jan | 6 503 | 29 722 | -23 219 | 8 327 | 14 848 | -6 521 | 15 915 | 21 935 | -6 020 |
| Fev | 13 495 | 13 106 | 390 | 9 389 | 11 639 | -2 251 | 22 775 | 19 442 | 3 333 |
| Mar | 6 943 | 23 189 | -16 245 | 16 010 | 31 720 | -15 710 | 24 307 | 37 048 | -12 741 |
| Abr | 5 881 | 22 018 | -16 137 | 10 688 | 17 586 | -6 899 | 24 514 | 29 641 | -5 127 |
| Mai | 7 543 | 15 039 | -7 496 | 14 582 | 16 227 | -1 645 | 18 582 | 35 735 | -17 153 |
| Jun | 5 564 | 13 149 | -7 585 | 17 538 | 20 193 | -2 655 | 23 603 | 28 674 | -5 071 |
| | 1 | 2 | 3=1-2 | 4 | 5 | 6=4-5 | 7 | 8 | 9=7-8 |
| | Credit | Debit | Balance | Credit | Debit | Balance | Credit | Debit | Balance |
| | Insurance services | | | Financial services | | | Computer and information services | | |

## C.1.2.5 SERVIÇOS - OUTROS SERVIÇOS FORNECIDOS POR EMPRESAS (continua)

## SERVICES - OTHER BUSINESS SERVICES (to be continued)

Fonte / Source: Banco de Portugal

$10^3$ euros

| | Total | | | Serviços de intermediação comercial | | | Serviços de aluguer sem tripulação | | | Serviços agrícolas, mineiros e industriais | | | Serviços de investigação e desenvolvimento | | |
|---|---|---|---|---|---|---|---|---|---|---|---|---|---|---|---|
| | Crédito | Débito | Saldo | Crédito | Débito | Saldo | Crédito | Débito | Saldo | Crédito | Débito | Saldo | Crédito | Débito | Saldo |
| | 1=4+7+10+13 +16+19+22+25 +28 | 2=5+8+11+14 +17+20+23+26 +29 | 3=1-2 | 4 | 5 | 6=4-5 | 7 | 8 | 9=7-8 | 10 | 11 | 12=10-11 | 13 | 14 | 15=13-14 |
| 07 | 3 128 349 | 2 035 554 | 1 092 794 | 1 097 660 | 804 352 | 293 308 | 112 504 | 127 208 | -14 704 | 193 537 | 67 886 | 125 651 | 41 602 | 28 060 | 13 542 |
| 08 | 3 447 327 | 2 404 349 | 1 042 978 | 1 229 557 | 902 607 | 326 950 | 80 653 | 108 987 | -28 333 | 225 676 | 98 729 | 126 947 | 39 382 | 29 023 | 10 359 |
| 09 | 3 219 409 | 2 300 030 | 919 379 | 1 022 707 | 790 561 | 232 146 | 77 513 | 133 506 | -55 992 | 242 384 | 90 776 | 151 608 | 43 260 | 28 060 | 15 200 |
| 09 Jan | 299 682 | 202 568 | 97 113 | 114 310 | 90 069 | 24 240 | 4 868 | 10 351 | -5 483 | 17 695 | 8 225 | 9 469 | 3 047 | 1 100 | 1 947 |
| Fev | 264 169 | 185 242 | 78 927 | 91 874 | 67 698 | 24 176 | 3 838 | 9 146 | -5 308 | 14 216 | 9 503 | 4 712 | 3 675 | 1 672 | 2 002 |
| Mar | 237 751 | 189 579 | 48 172 | 74 527 | 63 124 | 11 403 | 3 891 | 12 876 | -8 985 | 20 253 | 11 613 | 8 639 | 3 120 | 2 200 | 921 |
| Abr | 267 019 | 231 354 | 35 665 | 96 154 | 71 925 | 24 229 | 5 907 | 9 170 | -3 263 | 24 249 | 7 112 | 17 137 | 1 621 | 2 647 | -1 026 |
| Mai | 245 126 | 186 665 | 58 461 | 72 069 | 55 599 | 16 470 | 5 696 | 9 958 | -4 261 | 19 351 | 8 077 | 11 274 | 7 446 | 1 371 | 6 076 |
| Jun | 252 448 | 206 564 | 45 884 | 76 162 | 58 943 | 17 219 | 4 941 | 9 258 | -4 317 | 31 141 | 4 953 | 26 188 | 1 822 | 2 544 | -722 |
| Jul | 247 252 | 201 703 | 45 550 | 75 312 | 63 686 | 11 626 | 6 700 | 10 979 | -4 279 | 17 621 | 14 004 | 3 617 | 5 730 | 2 964 | 2 766 |
| Ago | 225 678 | 154 865 | 70 813 | 64 172 | 54 445 | 9 727 | 8 969 | 10 465 | -1 496 | 15 569 | 3 966 | 11 603 | 1 504 | 1 389 | 115 |
| Set | 236 534 | 161 284 | 75 249 | 66 494 | 56 453 | 10 041 | 11 316 | 12 835 | -1 519 | 18 101 | 5 438 | 12 663 | 2 063 | 2 217 | -154 |
| Out | 261 141 | 175 533 | 85 608 | 75 561 | 61 860 | 13 701 | 10 139 | 9 836 | 303 | 21 039 | 5 903 | 15 136 | 6 100 | 3 166 | 2 934 |
| Nov | 295 483 | 190 081 | 105 402 | 95 863 | 70 731 | 25 132 | 6 574 | 11 626 | -5 052 | 24 430 | 6 280 | 18 149 | 2 859 | 2 314 | 545 |
| Dez | 387 125 | 214 590 | 172 535 | 120 208 | 76 027 | 44 181 | 4 675 | 17 006 | -12 332 | 18 718 | 5 700 | 13 019 | 4 271 | 4 475 | -204 |
| 10 Jan | 289 348 | 186 377 | 102 971 | 117 950 | 77 383 | 40 568 | 4 599 | 10 669 | -6 070 | 16 705 | 6 372 | 10 333 | 1 871 | 1 089 | 783 |
| Fev | 291 497 | 188 522 | 102 975 | 103 728 | 76 222 | 27 506 | 4 770 | 12 316 | -7 546 | 33 674 | 7 275 | 26 400 | 5 671 | 1 031 | 4 641 |
| Mar | 256 406 | 189 442 | 66 964 | 82 131 | 68 983 | 13 148 | 5 663 | 14 031 | -8 368 | 12 460 | 9 719 | 2 742 | 3 214 | 4 013 | -799 |
| Abr | 265 900 | 195 366 | 70 534 | 80 770 | 64 271 | 16 498 | 4 815 | 11 788 | -6 972 | 26 816 | 4 819 | 21 996 | 2 551 | 1 750 | 801 |
| Mai | 278 801 | 182 941 | 95 860 | 94 409 | 66 138 | 28 271 | 10 686 | 11 255 | -569 | 15 054 | 5 642 | 9 412 | 2 472 | 1 205 | 1 267 |
| Jun | 272 208 | 176 512 | 95 696 | 92 957 | 69 994 | 22 962 | 10 448 | 12 077 | -1 629 | 21 821 | 8 542 | 13 279 | 2 776 | 816 | 1 959 |
| | 1=4+7+10+13 +16+19+22+25 +28 | 2=5+8+11+14 +17+20+23+26 +29 | 3=1-2 | 4 | 5 | 6=4-5 | 7 | 8 | 9=7-8 | 10 | 11 | 12=10-11 | 13 | 14 | 15=13-14 |
| | Credit | Debit | Balance | Credit | Debit | Balance | Credit | Debit | Balance | Credit | Debit | Balance | Credit | Debit | Balance |
| | Total | | | Merchanting and other trade-related services | | | Operational leasing | | | Agricultural, mining and manufacturing services | | | Research and development services | | |

## C.1.2.5 SERVIÇOS - OUTROS SERVIÇOS FORNECIDOS POR EMPRESAS (continuação)

## SERVICES - OTHER BUSINESS SERVICES (continued)

Fonte / Source: Banco de Portugal

$10^3$ euros

| | Serviços jurídicos, contabilísticos, de consultadoria em gestão e de relações públicas | | | Serviços de arquitectura, engenharia e consultadoria técnica | | | Serviços de publicidade, estudos de mercado e de opinião pública | | | Serviços entre empresas afiliadas | | | Outros serviços | | |
|---|---|---|---|---|---|---|---|---|---|---|---|---|---|---|---|
| | Crédito | Débito | Saldo | Crédito | Débito | Saldo | Crédito | Débito | Saldo | Crédito | Débito | Saldo | Crédito | Débito | Saldo |
| | 16 | 17 | 18=16-17 | 19 | 20 | 21=19-20 | 22 | 23 | 24=22-23 | 25 | 26 | 27=25-26 | 28 | 29 | 30=28-29 |
| 07 | 502 267 | 250 253 | 252 014 | 402 582 | 253 433 | 149 149 | 267 209 | 268 384 | -1 175 | 327 586 | 152 125 | 175 461 | 183 401 | 83 853 | 99 548 |
| 08 | 522 943 | 230 552 | 292 391 | 521 865 | 352 167 | 169 698 | 255 742 | 300 295 | -44 552 | 378 627 | 210 770 | 167 857 | 192 881 | 171 219 | 21 661 |
| 09 | 449 361 | 273 917 | 175 444 | 611 147 | 436 161 | 174 986 | 246 560 | 258 245 | -11 686 | 366 304 | 193 566 | 172 738 | 160 175 | 95 239 | 64 936 |
| 09 Jan | 31 983 | 18 419 | 13 564 | 51 652 | 28 382 | 23 270 | 34 772 | 25 981 | 8 790 | 27 562 | 14 904 | 12 658 | 13 794 | 5 137 | 8 658 |
| Fev | 38 337 | 18 022 | 20 315 | 33 798 | 27 036 | 6 762 | 21 681 | 30 251 | -8 570 | 44 065 | 15 768 | 28 297 | 12 686 | 6 145 | 6 541 |
| Mar | 41 158 | 17 318 | 23 839 | 47 611 | 37 407 | 10 204 | 20 836 | 22 518 | -1 682 | 13 625 | 13 089 | 536 | 12 731 | 9 435 | 3 296 |
| Abr | 35 651 | 25 691 | 9 960 | 43 576 | 55 688 | -12 111 | 18 910 | 26 192 | -7 282 | 28 274 | 18 256 | 10 018 | 12 676 | 14 673 | -1 997 |
| Mai | 34 603 | 43 260 | -8 657 | 47 825 | 25 570 | 22 255 | 14 588 | 14 671 | -83 | 29 494 | 16 372 | 13 123 | 14 052 | 11 788 | 2 264 |
| Jun | 39 301 | 26 431 | 12 870 | 50 870 | 67 525 | -16 655 | 15 114 | 17 201 | -2 086 | 20 322 | 13 877 | 6 445 | 12 774 | 5 831 | 6 943 |
| Jul | 34 536 | 22 201 | 12 335 | 40 707 | 40 961 | -254 | 27 087 | 24 369 | 2 718 | 25 266 | 14 125 | 11 141 | 14 293 | 8 415 | 5 879 |
| Ago | 32 204 | 16 301 | 15 903 | 44 337 | 34 496 | 9 841 | 13 042 | 16 693 | -3 650 | 34 744 | 11 652 | 23 092 | 11 136 | 5 459 | 5 677 |
| Set | 30 854 | 17 034 | 13 821 | 45 376 | 27 744 | 17 632 | 14 731 | 15 121 | -390 | 36 697 | 18 892 | 17 805 | 10 901 | 5 550 | 5 351 |
| Out | 39 066 | 27 321 | 11 745 | 53 912 | 25 065 | 28 846 | 19 731 | 23 618 | -3 887 | 23 416 | 10 911 | 12 505 | 12 178 | 7 853 | 4 325 |
| Nov | 42 949 | 17 389 | 25 560 | 51 415 | 32 353 | 19 061 | 23 327 | 19 089 | 4 238 | 33 260 | 23 081 | 10 179 | 14 806 | 7 218 | 7 588 |
| Dez | 48 720 | 24 531 | 24 189 | 100 068 | 33 934 | 66 134 | 22 740 | 22 542 | 198 | 49 579 | 22 640 | 26 939 | 18 147 | 7 736 | 10 411 |
| 10 Jan | 29 965 | 20 102 | 9 863 | 50 206 | 26 239 | 23 967 | 23 378 | 22 691 | 688 | 33 551 | 16 598 | 16 952 | 11 122 | 5 234 | 5 888 |
| Fev | 37 630 | 17 698 | 19 933 | 35 498 | 30 450 | 5 049 | 24 244 | 25 105 | -861 | 34 821 | 12 550 | 22 271 | 11 460 | 5 876 | 5 583 |
| Mar | 54 652 | 17 650 | 37 002 | 39 348 | 26 220 | 13 127 | 22 243 | 23 540 | -1 297 | 21 754 | 16 424 | 5 330 | 14 941 | 8 863 | 6 078 |
| Abr | 37 732 | 32 447 | 5 285 | 54 830 | 31 997 | 22 833 | 16 405 | 21 714 | -5 309 | 27 688 | 19 053 | 8 635 | 14 293 | 7 527 | 6 767 |
| Mai | 37 444 | 34 835 | 2 610 | 40 778 | 19 761 | 21 017 | 21 894 | 20 030 | 1 863 | 39 733 | 14 768 | 24 965 | 16 331 | 9 307 | 7 024 |
| Jun | 35 788 | 16 899 | 18 889 | 48 583 | 28 290 | 20 293 | 16 504 | 13 754 | 2 750 | 25 030 | 17 749 | 7 280 | 18 303 | 8 389 | 9 913 |

| | 16 | 17 | 18=16-17 | 19 | 20 | 21=19-20 | 22 | 23 | 24=22-23 | 25 | 26 | 27=25-26 | 28 | 29 | 30=28-29 |
|---|---|---|---|---|---|---|---|---|---|---|---|---|---|---|---|
| | Credit | Debit | Balance | Credit | Debit | Balance | Credit | Debit | Balance | Credit | Debit | Balance | Credit | Debit | Balance |
| | Legal, accounting, management and public relations services | | | Architectural, engineering and other technical services | | | Advertising, market research and public opinion polling | | | Services between affiliated enterprises | | | Other services | | |

## C.1.2.6 SERVIÇOS - DIREITOS DE UTILIZAÇÃO, SERVIÇOS DE NATUREZA PESSOAL, CULTURAL E RECREATIVA E OPERAÇÕES GOVERNAMENTAIS

## SERVICES - ROYALTIES AND LICENSE FEES, PERSONAL, CULTURAL AND RECREATIONAL SERVICES AND GOVERNMENT SERVICES

Fonte / Source: Banco de Portugal

$10^3$ euros

| | Direitos de utilização | | | Serviços de natureza pessoal, cultural e recreativa | | | Operações governamentais | | |
|---|---|---|---|---|---|---|---|---|---|
| | Crédito | Débito | Saldo | Crédito | Débito | Saldo | Crédito | Débito | Saldo |
| | 1 | 2 | 3=1-2 | 4 | 5 | 6=4-5 | 7 | 8 | 9=7-8 |
| 07 | 62 000 | 328 838 | -266 838 | 189 278 | 373 638 | -184 360 | 171 794 | 206 331 | -34 538 |
| 08 | 43 505 | 336 360 | -292 855 | 202 704 | 411 290 | -208 585 | 172 692 | 161 222 | 11 470 |
| 09 | 108 987 | 364 642 | -255 654 | 224 418 | 483 080 | -258 662 | 168 561 | 122 114 | 46 448 |
| 09 Jan | 2 896 | 28 339 | -25 443 | 18 204 | 43 286 | -25 082 | 12 885 | 12 890 | -5 |
| Fev | 38 851 | 39 091 | -240 | 15 372 | 33 693 | -18 321 | 13 667 | 8 562 | 5 105 |
| Mar | 3 024 | 29 729 | -26 705 | 20 200 | 36 979 | -16 779 | 14 339 | 11 274 | 3 065 |
| Abr | 5 099 | 27 584 | -22 485 | 12 897 | 44 083 | -31 186 | 15 134 | 9 058 | 6 076 |
| Mai | 27 541 | 34 275 | -6 735 | 18 155 | 32 739 | -14 584 | 11 633 | 7 963 | 3 671 |
| Jun | 2 712 | 26 564 | -23 852 | 16 884 | 36 455 | -19 571 | 14 716 | 14 404 | 312 |
| Jul | 11 826 | 33 593 | -21 767 | 20 671 | 55 047 | -34 376 | 13 298 | 10 210 | 3 088 |
| Ago | 4 409 | 28 950 | -24 542 | 16 698 | 36 946 | -20 247 | 11 451 | 5 908 | 5 543 |
| Set | 2 692 | 32 448 | -29 756 | 24 283 | 45 029 | -20 746 | 18 352 | 9 380 | 8 972 |
| Out | 1 588 | 25 674 | -24 086 | 16 137 | 41 878 | -25 741 | 13 689 | 10 450 | 3 238 |
| Nov | 3 945 | 19 127 | -15 182 | 21 561 | 36 263 | -14 701 | 13 727 | 11 530 | 2 197 |
| Dez | 4 404 | 39 266 | -34 862 | 23 357 | 40 683 | -17 326 | 15 671 | 10 485 | 5 186 |
| 10 Jan | 2 916 | 43 849 | -40 934 | 22 940 | 37 639 | -14 698 | 20 549 | 11 322 | 9 227 |
| Fev | 2 936 | 42 463 | -39 527 | 21 736 | 35 622 | -13 886 | 12 408 | 8 357 | 4 051 |
| Mar | 3 225 | 32 301 | -29 076 | 22 150 | 42 496 | -20 346 | 14 584 | 11 177 | 3 408 |
| Abr | 1 122 | 30 556 | -29 434 | 21 058 | 36 206 | -15 148 | 13 738 | 9 824 | 3 914 |
| Mai | 4 160 | 22 729 | -18 569 | 21 334 | 41 004 | -19 669 | 15 969 | 9 297 | 6 672 |
| Jun | 2 925 | 19 993 | -17 068 | 24 711 | 38 954 | -14 243 | 14 532 | 13 608 | 924 |

| | 1 | 2 | 3=1-2 | 4 | 5 | 6=4-5 | 7 | 8 | 9=7-8 |
|---|---|---|---|---|---|---|---|---|---|
| | Credit | Debit | Balance | Credit | Debit | Balance | Credit | Debit | Balance |
| | Royalties and license fees | | | Personal, cultural and recreational services | | | Government services | | |

## C.1.3.1 RENDIMENTOS — INCOME

Fonte / Source: Banco de Portugal

$10^3$ euros

| | Total | | | De trabalho | | | De investimento | | | | | | | | |
|---|---|---|---|---|---|---|---|---|---|---|---|---|---|---|---|
| | | | | | | | Directo | | | De carteira[1] | | | De outro investimento[1] | | |
| | Crédito | Débito | Saldo | Crédito | Débito | Saldo | Crédito | Débito | Saldo | Crédito | Débito | Saldo | Crédito | Débito | Saldo |
| | 1=4+7+10+13 | 2=5+8+11+14 | 3=1-2 | 4 | 5 | 6=4-5 | 7 | 8 | 9=7-8 | 10 | 11 | 12=10-11 | 13 | 14 | 15=13-14 |
| 07 | 12 506 614 | 19 510 891 | -7 004 277 | 247 052 | 251 693 | -4 641 | 2 612 431 | 4 607 603 | -1 995 172 | 5 150 404 | 6 391 438 | -1 241 034 | 4 496 727 | 8 260 157 | -3 763 431 |
| 08 | 12 453 356 | 20 233 887 | -7 780 531 | 234 350 | 265 737 | -31 387 | 2 591 181 | 4 016 755 | -1 425 575 | 4 800 938 | 7 585 700 | -2 784 762 | 4 826 888 | 8 365 695 | -3 538 807 |
| 09 | 7 977 599 | 15 861 021 | -7 883 422 | 238 769 | 370 105 | -131 336 | 1 946 780 | 4 768 596 | -2 821 816 | 4 147 901 | 7 541 525 | -3 393 624 | 1 644 149 | 3 180 796 | -1 536 646 |
| 09 Jan | 853 725 | 1 415 189 | -561 464 | 20 414 | 27 596 | -7 182 | 159 618 | 395 223 | -235 606 | 354 880 | 588 360 | -233 481 | 318 813 | 404 010 | -85 196 |
| Fev | 644 963 | 1 351 486 | -706 524 | 17 030 | 28 954 | -11 924 | 156 988 | 386 372 | -229 384 | 309 773 | 584 295 | -274 521 | 161 171 | 351 865 | -190 694 |
| Mar | 668 005 | 1 337 749 | -669 744 | 19 090 | 30 034 | -10 944 | 160 371 | 396 944 | -236 573 | 345 454 | 602 325 | -256 871 | 143 089 | 308 445 | -165 356 |
| Abr | 868 025 | 1 645 112 | -777 087 | 19 296 | 31 199 | -11 902 | 184 872 | 388 073 | -203 201 | 455 560 | 937 799 | -482 239 | 208 297 | 288 041 | -79 744 |
| Mai | 697 320 | 1 546 294 | -848 974 | 18 590 | 23 226 | -4 635 | 159 266 | 384 850 | -225 584 | 404 835 | 881 226 | -476 391 | 114 629 | 256 993 | -142 365 |
| Jun | 634 795 | 1 269 658 | -634 863 | 18 786 | 34 151 | -15 364 | 155 139 | 398 450 | -243 311 | 351 689 | 574 640 | -222 951 | 109 180 | 262 417 | -153 237 |
| Jul | 657 658 | 1 265 510 | -607 852 | 20 790 | 37 143 | -16 353 | 162 264 | 417 078 | -254 814 | 332 144 | 577 208 | -245 063 | 142 460 | 234 081 | -91 622 |
| Ago | 571 010 | 1 243 999 | -672 989 | 18 142 | 32 415 | -14 272 | 153 251 | 412 371 | -259 120 | 311 420 | 569 741 | -258 321 | 88 197 | 229 473 | -141 276 |
| Set | 577 620 | 1 194 412 | -616 792 | 18 480 | 30 340 | -11 860 | 153 570 | 387 222 | -233 652 | 324 954 | 562 030 | -237 075 | 80 616 | 214 821 | -134 204 |
| Out | 617 996 | 1 182 195 | -564 199 | 20 000 | 26 803 | -6 803 | 153 112 | 393 975 | -240 863 | 323 081 | 549 624 | -226 544 | 121 804 | 211 792 | -89 989 |
| Nov | 555 355 | 1 187 582 | -632 227 | 21 861 | 31 758 | -9 897 | 153 886 | 392 260 | -238 374 | 303 950 | 556 568 | -252 618 | 75 658 | 206 997 | -131 338 |
| Dez | 631 127 | 1 221 835 | -590 708 | 26 289 | 36 487 | -10 197 | 194 442 | 415 778 | -221 336 | 330 161 | 557 710 | -227 549 | 80 235 | 211 860 | -131 625 |
| 10 Jan | 665 244 | 983 432 | -318 188 | 16 113 | 27 524 | -11 411 | 96 662 | 120 449 | -23 787 | 379 568 | 602 395 | -222 828 | 172 902 | 233 064 | -60 162 |
| Fev | 504 711 | 979 183 | -474 472 | 17 689 | 22 329 | -4 639 | 80 554 | 152 956 | -72 402 | 323 846 | 599 615 | -275 769 | 82 622 | 204 284 | -121 662 |
| Mar | 796 364 | 1 269 548 | -473 184 | 19 614 | 28 096 | -8 483 | 317 768 | 464 534 | -146 765 | 375 216 | 577 298 | -202 082 | 83 766 | 199 620 | -115 854 |
| Abr | 810 619 | 1 226 091 | -415 472 | 16 334 | 27 582 | -11 248 | 121 281 | 269 039 | -147 758 | 544 092 | 725 337 | -181 246 | 128 912 | 204 133 | -75 220 |
| Mai | 1 009 350 | 2 313 546 | -1 304 195 | 16 941 | 27 822 | -10 881 | 516 057 | 970 414 | -454 356 | 391 258 | 1 116 734 | -725 477 | 85 095 | 198 576 | -113 481 |
| Jun | 842 337 | 1 805 522 | -963 185 | 18 612 | 33 767 | -15 154 | 348 850 | 970 370 | -621 520 | 385 377 | 589 410 | -204 032 | 89 497 | 211 976 | -122 479 |

| | | | | | | | | | | | | | | | |
|---|---|---|---|---|---|---|---|---|---|---|---|---|---|---|---|
| | 1=4+7+10+13 | 2=5+8+11+14 | 3=1-2 | 4 | 5 | 6=4-5 | 7 | 8 | 9=7-8 | 10 | 11 | 12=10-11 | 13 | 14 | 15=13-14 |
| | Credit | Debit | Balance | Credit | Debit | Balance | Credit | Debit | Balance | Credit | Debit | Balance | Credit | Debit | Balance |
| | Total | | | Compensation of employees | | | Direct | | | Portfolio[1] | | | Other[1] | | |
| | | | | | | | Investment | | | | | | | | |

(1) Na sequência da alteração no tratamento estatístico dos "Activos de reserva", os rendimentos recebidos pelo Banco de Portugal passaram a estar registados, desde Janeiro de 1999, nas componentes "Rendimentos de Investimento de carteira" ou "Rendimentos de Outro investimento", consoante estejam associados a activos externos incluídos, respectivamente, em "Investimento de carteira" ou em "Outro investimento" e "Activos de reserva". / As a result of the new statistical treatment of "Reserve assets", income received by the Banco de Portugal is recorded, since January 1999, under "Portfolio investment income" or "Other investment income", whether derived from external assets classified as, respectively, "Portfolio investment" or "Other investment" and "Reserve assets".

## C.1.3.2 RENDIMENTOS DE INVESTIMENTO DIRECTO — DIRECT INVESTMENT INCOME

Fonte / Source: Banco de Portugal

$10^3$ euros

| | Total | | | De acções e outras participações | | | | | | De empréstimos e títulos de dívida | | |
|---|---|---|---|---|---|---|---|---|---|---|---|---|
| | | | | Dividendos e lucros distribuídos | | | Lucros reinvestidos | | | | | |
| | Crédito | Débito | Saldo | Crédito | Débito | Saldo | Crédito | Débito | Saldo | Crédito | Débito | Saldo |
| | 1=4+7+10 | 2=5+8+11 | 3=1-2 | 4 | 5 | 6=4-5 | 7 | 8 | 9=7-8 | 10 | 11 | 12=10-11 |
| 07 | 2 612 431 | 4 607 603 | -1 995 172 | 2 083 633 | 3 489 344 | -1 405 711 | 334 439 | 840 087 | -505 648 | 194 359 | 278 172 | -83 813 |
| 08 | 2 591 181 | 4 016 755 | -1 425 575 | 1 753 406 | 2 928 600 | -1 175 193 | 699 339 | 906 782 | -207 442 | 138 435 | 181 374 | -42 939 |
| 09 | 1 946 780 | 4 768 596 | -2 821 816 | 1 175 980 | 3 925 753 | -2 749 773 | 644 863 | 616 573 | 28 290 | 125 937 | 226 270 | -100 333 |
| 09 Jan | 159 618 | 395 223 | -235 606 | 135 562 | 160 273 | -24 711 | 16 361 | 218 103 | -201 742 | 7 695 | 16 847 | -9 153 |
| Fev | 156 988 | 386 372 | -229 384 | 65 845 | 57 407 | 8 437 | 86 092 | 320 503 | -234 410 | 5 051 | 8 462 | -3 411 |
| Mar | 160 371 | 396 944 | -236 573 | 32 810 | 109 524 | -76 714 | 119 505 | 268 753 | -149 248 | 8 056 | 18 667 | -10 611 |
| Abr | 184 872 | 388 073 | -203 201 | 44 792 | 277 188 | -232 396 | 106 240 | 101 244 | 4 996 | 33 840 | 9 641 | 24 200 |
| Mai | 159 266 | 384 850 | -225 584 | 25 511 | 344 953 | -319 442 | 126 059 | 33 709 | 92 349 | 7 696 | 6 187 | 1 508 |
| Jun | 155 139 | 398 450 | -243 311 | 95 642 | 382 084 | -286 442 | 55 876 | -4 188 | 60 064 | 3 621 | 20 553 | -16 932 |
| Jul | 162 264 | 417 078 | -254 814 | 125 213 | 198 949 | -73 737 | 26 686 | 179 758 | -153 072 | 10 366 | 38 371 | -28 005 |
| Ago | 153 251 | 412 371 | -259 120 | 66 927 | 353 643 | -286 716 | 84 421 | 24 382 | 60 039 | 1 903 | 34 346 | -32 443 |
| Set | 153 570 | 387 222 | -233 652 | 68 132 | 378 026 | -309 894 | 84 234 | 22 | 84 212 | 1 204 | 9 174 | -7 970 |
| Out | 153 112 | 393 975 | -240 863 | 103 592 | 369 905 | -266 313 | 48 101 | 11 070 | 37 031 | 1 419 | 13 001 | -11 581 |
| Nov | 153 886 | 392 260 | -238 374 | 94 933 | 96 261 | -1 329 | 56 924 | 282 365 | -225 441 | 2 029 | 13 633 | -11 604 |
| Dez | 194 442 | 415 778 | -221 336 | 317 021 | 1 197 539 | -880 518 | -165 636 | -819 148 | 653 513 | 43 056 | 37 387 | 5 669 |
| 10 Jan | 96 662 | 120 449 | -23 787 | 39 498 | 64 132 | -24 634 | 49 357 | 51 726 | -2 368 | 7 806 | 4 591 | 3 215 |
| Fev | 80 554 | 152 956 | -72 402 | 30 509 | 84 556 | -54 046 | 49 219 | 51 788 | -2 569 | 825 | 16 612 | -15 787 |
| Mar | 317 768 | 464 534 | -146 765 | 266 797 | 401 125 | -134 328 | 49 151 | 52 204 | -3 054 | 1 820 | 11 204 | -9 384 |
| Abr | 121 281 | 269 039 | -147 758 | 71 136 | 210 985 | -139 848 | 49 047 | 52 604 | -3 557 | 1 098 | 5 451 | -4 352 |
| Mai | 516 057 | 970 414 | -454 356 | 444 419 | 898 054 | -453 634 | 48 986 | 52 765 | -3 779 | 22 652 | 19 595 | 3 057 |
| Jun | 348 850 | 970 370 | -621 520 | 296 892 | 887 991 | -591 099 | 48 995 | 52 695 | -3 700 | 2 963 | 29 684 | -26 721 |

| | | | | | | | | | | | | |
|---|---|---|---|---|---|---|---|---|---|---|---|---|
| | 1=4+7+10 | 2=5+8+11 | 3=1-2 | 4 | 5 | 6=4-5 | 7 | 8 | 9=7-8 | 10 | 11 | 12=10-11 |
| | Credit | Debit | Balance | Credit | Debit | Balance | Credit | Debit | Balance | Credit | Debit | Balance |
| | Total | | | Dividends and profits distributed | | | Reinvested earnings | | | Income on debt | | |
| | | | | Income on shares and other equity | | | | | | | | |

## C.1.3.3 RENDIMENTOS DE INVESTIMENTO DE CARTEIRA[1] — PORTFOLIO INVESTMENT INCOME[1]

Fonte / Source: Banco de Portugal

$10^3$ euros

| | Total | | | De acções e outras participações | | | De títulos de dívida: Obrigações e outros títulos de dívida de longo prazo | | | De títulos de dívida: Títulos de dívida de curto prazo | | |
|---|---|---|---|---|---|---|---|---|---|---|---|---|
| | Crédito | Débito | Saldo | Crédito | Débito | Saldo | Crédito | Débito | Saldo | Crédito | Débito | Saldo |
| | 1=4+7+10 | 2=5+8+11 | 3=1-2 | 4 | 5 | 6=4-5 | 7 | 8 | 9=7-8 | 10 | 11 | 12=10-11 |
| 07 | 5 150 404 | 6 391 438 | -1 241 034 | 1 148 571 | 1 793 383 | -644 812 | 3 794 355 | 4 010 668 | -216 313 | 207 479 | 587 387 | -379 909 |
| 08 | 4 800 938 | 7 585 700 | -2 784 762 | 1 113 604 | 1 871 616 | -758 013 | 3 559 881 | 4 904 567 | -1 344 686 | 127 453 | 809 517 | -682 064 |
| 09 | 4 147 901 | 7 541 525 | -3 393 624 | 836 546 | 1 865 770 | -1 029 224 | 3 274 484 | 5 127 125 | -1 852 641 | 36 871 | 548 630 | -511 759 |
| 09 Jan | 354 880 | 588 360 | -233 481 | 76 130 | 106 727 | -30 597 | 273 512 | 409 144 | -135 632 | 5 238 | 72 490 | -67 252 |
| Fev | 309 773 | 584 295 | -274 521 | 41 492 | 106 720 | -65 228 | 263 779 | 414 628 | -150 850 | 4 502 | 62 946 | -58 444 |
| Mar | 345 454 | 602 325 | -256 871 | 73 722 | 127 213 | -53 491 | 268 158 | 416 321 | -148 163 | 3 574 | 58 791 | -55 217 |
| Abr | 455 560 | 937 799 | -482 239 | 180 270 | 467 115 | -286 845 | 271 700 | 421 047 | -149 347 | 3 590 | 49 637 | -46 047 |
| Mai | 404 835 | 881 226 | -476 391 | 97 273 | 407 481 | -310 209 | 304 159 | 423 054 | -118 895 | 3 404 | 50 691 | -47 287 |
| Jun | 351 689 | 574 640 | -222 951 | 68 199 | 106 219 | -38 020 | 280 601 | 426 386 | -145 785 | 2 889 | 42 035 | -39 146 |
| Jul | 332 144 | 577 208 | -245 063 | 65 136 | 91 890 | -26 754 | 264 787 | 440 305 | -175 518 | 2 222 | 45 013 | -42 791 |
| Ago | 311 420 | 569 741 | -258 321 | 40 657 | 96 406 | -55 749 | 268 637 | 431 689 | -163 052 | 2 126 | 41 646 | -39 520 |
| Set | 324 954 | 562 030 | -237 075 | 54 891 | 94 939 | -40 048 | 267 976 | 430 825 | -162 849 | 2 087 | 36 266 | -34 178 |
| Out | 323 081 | 549 624 | -226 544 | 54 683 | 84 968 | -30 286 | 265 800 | 437 114 | -171 314 | 2 598 | 27 542 | -24 944 |
| Nov | 303 950 | 556 568 | -252 618 | 37 656 | 83 928 | -46 272 | 263 589 | 436 919 | -173 330 | 2 705 | 35 722 | -33 017 |
| Dez | 330 161 | 557 710 | -227 549 | 46 438 | 92 164 | -45 726 | 281 788 | 439 694 | -157 907 | 1 935 | 25 852 | -23 917 |
| 10 Jan | 379 568 | 602 395 | -222 828 | 90 736 | 106 128 | -15 392 | 286 780 | 459 289 | -172 509 | 2 052 | 36 978 | -34 926 |
| Fev | 323 846 | 599 615 | -275 769 | 50 005 | 110 686 | -60 682 | 272 131 | 462 208 | -190 078 | 1 710 | 26 720 | -25 010 |
| Mar | 375 216 | 577 298 | -202 082 | 101 569 | 93 119 | 8 451 | 271 664 | 459 282 | -187 618 | 1 984 | 24 898 | -22 915 |
| Abr | 544 092 | 725 337 | -181 246 | 229 991 | 249 653 | -19 661 | 311 738 | 446 844 | -135 105 | 2 362 | 28 841 | -26 479 |
| Mai | 391 258 | 1 116 734 | -725 477 | 118 213 | 634 907 | -516 694 | 270 917 | 451 823 | -180 905 | 2 128 | 30 005 | -27 877 |
| Jun | 385 377 | 589 410 | -204 032 | 81 567 | 137 042 | -55 475 | 301 386 | 425 841 | -124 455 | 2 424 | 26 527 | -24 103 |

| | Total | | | Income on shares and other equity | | | Long-term debt securities (Income on debt) | | | Short-term debt securities (Income on debt) | | |
|---|---|---|---|---|---|---|---|---|---|---|---|---|
| | Credit | Debit | Balance | Credit | Debit | Balance | Credit | Debit | Balance | Credit | Debit | Balance |
| | 1=4+7+10 | 2=5+8+11 | 3=1-2 | 4 | 5 | 6=4-5 | 7 | 8 | 9=7-8 | 10 | 11 | 12=10-11 |

(1) Na sequência da alteração no tratamento estatístico dos "Activos de reserva", inclui, desde Janeiro 1999, os rendimentos recebidos pelo Banco de Portugal associados a activos externos registados em "Investimento de carteira". / As result of the statistical treatment of "Reserve assets", it includes, since January 1999, income received by the Banco de Portugal derived from external assets classified as "Portfolio investment".

## C.1.4.1 TRANSFERÊNCIAS CORRENTES — CURRENT TRANSFERS

Fonte / Source: Banco de Portugal

$10^3$ euros

| | Total | | Públicas: Total | | Públicas: Com a UE | | Públicas: Outras | | Privadas: Total | | Privadas: Remessas de emigrantes/imigrantes | | Privadas: Outras | |
|---|---|---|---|---|---|---|---|---|---|---|---|---|---|---|
| | Crédito | Débito | Crédito | Débito | Crédito | Débito | Crédito | Débito | Crédito | Débito | Crédito | Débito | Crédito | Débito |
| | 1=3+9 | 2=4+10 | 3=5+7 | 4=6+8 | 5 | 6 | 7 | 8 | 9=11+13 | 10=12+14 | 11 | 12 | 13 | 14 |
| 07 | 6 346 588 | 3 743 604 | 2 016 125 | 1 980 771 | 1 777 860 | 1 627 936 | 238 265 | 352 836 | 4 330 463 | 1 762 833 | 2 588 417 | 569 995 | 1 742 046 | 1 192 837 |
| 08 | 6 402 569 | 3 938 665 | 1 907 416 | 2 081 936 | 1 700 973 | 1 641 809 | 206 443 | 440 127 | 4 495 153 | 1 856 729 | 2 484 680 | 579 998 | 2 010 473 | 1 276 731 |
| 09 | 6 405 730 | 4 270 631 | 2 419 183 | 2 343 564 | 2 181 597 | 1 854 348 | 237 585 | 489 216 | 3 986 547 | 1 927 067 | 2 281 866 | 559 208 | 1 704 681 | 1 367 858 |
| 09 Jan | 349 784 | 326 000 | 70 457 | 183 059 | 54 464 | 149 203 | 15 993 | 33 855 | 279 327 | 142 941 | 163 744 | 42 182 | 115 583 | 100 759 |
| Fev | 919 353 | 531 693 | 628 359 | 397 318 | 605 017 | 360 420 | 23 342 | 36 898 | 290 994 | 134 374 | 159 818 | 39 664 | 131 176 | 94 710 |
| Mar | 373 145 | 343 089 | 67 515 | 184 829 | 50 468 | 132 707 | 17 047 | 52 122 | 305 630 | 158 260 | 174 689 | 45 844 | 130 940 | 112 416 |
| Abr | 572 272 | 317 070 | 254 157 | 183 824 | 234 192 | 129 852 | 19 965 | 53 972 | 318 115 | 133 246 | 184 920 | 43 837 | 133 194 | 89 409 |
| Mai | 368 792 | 290 193 | 72 577 | 125 432 | 56 495 | 85 810 | 16 082 | 39 622 | 296 215 | 164 761 | 157 932 | 42 408 | 138 283 | 122 353 |
| Jun | 489 454 | 419 251 | 153 651 | 255 993 | 129 667 | 212 542 | 23 984 | 43 451 | 335 803 | 163 258 | 184 652 | 44 752 | 151 151 | 118 506 |
| Jul | 547 244 | 289 385 | 56 893 | 106 444 | 35 952 | 59 830 | 20 941 | 46 614 | 490 351 | 182 941 | 326 665 | 49 425 | 163 686 | 133 517 |
| Ago | 422 585 | 299 689 | 129 411 | 148 239 | 108 997 | 118 042 | 20 414 | 30 197 | 293 174 | 151 450 | 176 663 | 50 823 | 116 511 | 100 627 |
| Set | 669 987 | 256 163 | 373 433 | 124 915 | 354 506 | 93 498 | 18 927 | 31 417 | 296 555 | 131 247 | 164 110 | 48 488 | 132 445 | 82 760 |
| Out | 583 547 | 420 006 | 269 572 | 253 498 | 252 086 | 226 546 | 17 486 | 26 952 | 313 975 | 166 508 | 179 038 | 46 019 | 134 937 | 120 488 |
| Nov | 385 852 | 386 462 | 85 596 | 188 949 | 64 013 | 141 644 | 21 583 | 47 305 | 300 255 | 197 513 | 175 185 | 46 278 | 125 070 | 151 235 |
| Dez | 723 715 | 391 630 | 257 561 | 191 064 | 235 741 | 144 253 | 21 821 | 46 811 | 466 154 | 200 566 | 234 449 | 59 488 | 231 705 | 141 078 |
| 10 Jan | 333 718 | 415 421 | 49 972 | 237 181 | 25 302 | 190 108 | 24 670 | 47 073 | 283 746 | 178 240 | 162 555 | 40 211 | 121 191 | 138 029 |
| Fev | 748 638 | 551 056 | 472 421 | 409 278 | 454 730 | 364 283 | 17 691 | 44 995 | 276 217 | 141 779 | 158 919 | 38 668 | 117 298 | 103 110 |
| Mar | 525 405 | 296 146 | 209 115 | 131 712 | 173 978 | 83 057 | 35 137 | 48 654 | 316 289 | 164 435 | 187 822 | 45 869 | 128 467 | 118 565 |
| Abr | 502 935 | 260 476 | 184 956 | 118 482 | 136 658 | 83 793 | 48 299 | 34 689 | 317 979 | 141 994 | 184 850 | 41 825 | 133 129 | 100 169 |
| Mai | 369 529 | 319 248 | 71 270 | 164 901 | 50 679 | 131 108 | 20 591 | 33 793 | 298 259 | 154 347 | 179 143 | 44 485 | 119 115 | 109 862 |
| Jun | 479 519 | 272 371 | 125 064 | 130 543 | 102 228 | 69 549 | 22 836 | 60 994 | 354 455 | 141 828 | 206 756 | 46 276 | 147 699 | 95 552 |

| | Total | | Public: Total | | Public: With the EU | | Public: Other | | Private: Total | | Private: Migrants' remittances | | Private: Other | |
|---|---|---|---|---|---|---|---|---|---|---|---|---|---|---|
| | Credit | Debit | Credit | Debit | Credit | Debit | Credit | Debit | Credit | Debit | Credit | Debit | Credit | Debit |
| | 1=3+9 | 2=4+10 | 3=5+7 | 4=6+8 | 5 | 6 | 7 | 8 | 9=11+13 | 10=12+14 | 11 | 12 | 13 | 14 |
| | | | Official | | | | | | Private | | | | | |

## C.1.4.2 TRANSFERÊNCIAS CORRENTES - REMESSAS DE EMIGRANTES — EMIGRANTS' REMITTANCES

Fonte / Source: Banco de Portugal — $10^3$ euros

| | Total | União Europeia | | | | | | Canadá | EUA | Suiça | Brasil | Venezuela | Resto do Mundo | Por memória: OCDE |
|---|---|---|---|---|---|---|---|---|---|---|---|---|---|---|
| | | Total | Alemanha | Espanha | França | Luxemburgo | Reino Unido | | | | | | | |
| | 1=2+8+...+13 | 2 | 3 | 4 | 5 | 6 | 7 | 8 | 9 | 10 | 11 | 12 | 13 | 14 |
| 07 | 2 588 417 | 1 635 621 | 170 562 | 96 694 | 1 026 187 | 91 620 | 163 575 | 76 411 | 200 638 | 544 717 | 7 805 | 14 950 | 108 275 | 2 465 185 |
| 08 | 2 484 680 | 1 544 996 | 147 660 | 126 233 | 983 034 | 73 040 | 125 012 | 56 762 | 171 462 | 554 124 | 9 757 | 19 264 | 128 317 | 2 332 295 |
| 09 | 2 281 866 | 1 397 546 | 120 865 | 123 816 | 887 445 | 82 287 | 94 824 | 41 870 | 127 275 | 530 879 | 8 909 | 19 421 | 155 966 | 2 102 850 |
| 09 Jan | 163 744 | 101 161 | 10 325 | 7 310 | 64 476 | 5 391 | 7 702 | 2 185 | 12 247 | 35 270 | 1 503 | 998 | 10 380 | 151 640 |
| Fev | 159 818 | 99 920 | 8 887 | 7 283 | 64 085 | 6 791 | 7 142 | 2 731 | 11 827 | 30 433 | 377 | 2 512 | 12 018 | 145 306 |
| Mar | 174 689 | 104 881 | 10 100 | 10 360 | 63 912 | 6 064 | 7 079 | 2 240 | 10 985 | 38 482 | 504 | 2 696 | 14 902 | 157 048 |
| Abr | 184 920 | 119 723 | 10 314 | 12 008 | 76 330 | 6 053 | 7 540 | 3 795 | 10 036 | 38 248 | 1 574 | 1 617 | 9 928 | 172 372 |
| Mai | 157 932 | 95 284 | 8 973 | 7 737 | 60 263 | 5 421 | 6 393 | 4 645 | 9 967 | 37 040 | 700 | 903 | 9 392 | 147 544 |
| Jun | 184 652 | 113 080 | 10 786 | 8 051 | 71 328 | 6 149 | 9 233 | 4 116 | 9 481 | 43 946 | 739 | 497 | 12 794 | 171 085 |
| Jul | 326 665 | 218 634 | 15 920 | 12 905 | 151 605 | 13 053 | 13 337 | 4 735 | 13 362 | 71 117 | 1 022 | 1 399 | 16 396 | 308 338 |
| Ago | 176 663 | 114 853 | 9 497 | 8 625 | 76 035 | 6 956 | 7 158 | 5 269 | 8 957 | 36 295 | 497 | 1 296 | 9 496 | 165 756 |
| Set | 164 110 | 99 241 | 7 816 | 9 204 | 62 024 | 7 116 | 6 521 | 2 997 | 8 617 | 40 022 | 342 | 677 | 12 215 | 151 164 |
| Out | 179 038 | 103 368 | 8 333 | 11 395 | 62 613 | 6 982 | 6 938 | 3 503 | 10 542 | 43 776 | 692 | 2 085 | 15 071 | 161 772 |
| Nov | 175 185 | 102 995 | 8 365 | 13 872 | 60 993 | 5 110 | 7 578 | 2 239 | 9 829 | 43 975 | 314 | 2 014 | 13 820 | 159 095 |
| Dez | 234 449 | 124 407 | 11 548 | 15 067 | 73 780 | 7 202 | 8 202 | 3 415 | 11 425 | 72 275 | 644 | 2 728 | 19 554 | 211 731 |
| 10 Jan | 162 555 | 97 640 | 7 618 | 8 375 | 65 122 | 4 894 | 5 492 | 4 259 | 8 894 | 39 584 | 766 | 1 660 | 9 752 | 151 406 |
| Fev | 158 919 | 97 065 | 9 249 | 6 934 | 58 578 | 6 346 | 8 274 | 908 | 9 740 | 35 756 | 340 | 1 979 | 13 129 | 143 637 |
| Mar | 187 822 | 106 745 | 8 954 | 8 907 | 68 446 | 6 093 | 6 874 | 3 563 | 11 250 | 49 686 | 537 | 1 967 | 14 075 | 171 900 |
| Abr | 184 850 | 116 842 | 9 974 | 9 810 | 74 843 | 5 445 | 8 511 | 5 260 | 10 696 | 41 977 | 756 | 811 | 8 508 | 175 172 |
| Mai | 179 143 | 104 522 | 9 884 | 8 354 | 64 355 | 6 140 | 8 318 | 3 695 | 13 904 | 44 546 | 989 | 1 227 | 10 260 | 167 029 |
| Jun | 206 756 | 120 604 | 10 068 | 10 868 | 76 464 | 5 914 | 8 499 | 5 369 | 14 177 | 57 097 | 991 | 793 | 7 725 | 197 754 |

| | Total | European Union | | | | | | Canada | USA | Switzerland | Brazil | Venezuela | Rest of the World | Memo item: OECD |
|---|---|---|---|---|---|---|---|---|---|---|---|---|---|---|
| | | Total | Germany | Spain | France | Luxembourg | United Kingdom | | | | | | | |
| | 1=2+8+...+13 | 2 | 3 | 4 | 5 | 6 | 7 | 8 | 9 | 10 | 11 | 12 | 13 | 14 |

## C.1.5 BALANÇA DE CAPITAL — CAPITAL ACCOUNT

Fonte / Source: Banco de Portugal — $10^3$ euros

| | Total | | | Transferências públicas | | | Transferências privadas | | | Aquisição / cedência de activos não produzidos não financeiros | | |
|---|---|---|---|---|---|---|---|---|---|---|---|---|
| | Crédito | Débito | Saldo | Crédito | Débito | Saldo | Crédito | Débito | Saldo | Crédito | Débito | Saldo |
| | 1=4+7+10 | 2=5+8+11 | 3=1-2 | 4 | 5 | 6=4-5 | 7 | 8 | 9=7-8 | 10 | 11 | 12=10-11 |
| 07 | 2 449 226 | 352 375 | 2 096 851 | 2 154 261 | 57 937 | 2 096 324 | 53 320 | 212 577 | -159 258 | 241 645 | 81 860 | 159 785 |
| 08 | 3 064 672 | 415 103 | 2 649 568 | 2 453 259 | 170 862 | 2 282 397 | 78 501 | 133 737 | -55 237 | 532 912 | 110 504 | 422 408 |
| 09 | 1 805 413 | 412 403 | 1 393 009 | 1 570 071 | 88 796 | 1 481 275 | 48 910 | 122 902 | -73 992 | 186 432 | 200 706 | -14 274 |
| 09 Jan | 170 690 | 30 644 | 140 046 | 146 306 | 994 | 145 312 | 3 437 | 9 814 | -6 377 | 20 947 | 19 836 | 1 111 |
| Fev | 145 203 | 14 763 | 130 440 | 136 002 | 845 | 135 156 | 4 046 | 9 176 | -5 130 | 5 156 | 4 742 | 413 |
| Mar | 170 525 | 31 109 | 139 416 | 159 982 | 7 143 | 152 839 | 3 451 | 13 108 | -9 656 | 7 091 | 10 858 | -3 766 |
| Abr | 362 610 | 39 698 | 322 911 | 357 282 | 15 450 | 341 832 | 2 929 | 12 457 | -9 528 | 2 399 | 11 791 | -9 392 |
| Mai | 74 190 | 47 376 | 26 814 | 67 698 | 25 257 | 42 441 | 2 871 | 9 155 | -6 284 | 3 621 | 12 963 | -9 342 |
| Jun | 139 188 | 44 667 | 94 522 | 118 051 | 8 140 | 109 911 | 3 916 | 8 664 | -4 748 | 17 222 | 27 863 | -10 641 |
| Jul | 215 138 | 35 486 | 179 652 | 145 619 | 4 371 | 141 248 | 6 030 | 9 255 | -3 225 | 63 489 | 21 860 | 41 629 |
| Ago | 90 011 | 25 067 | 64 944 | 74 902 | 3 235 | 71 667 | 3 818 | 10 823 | -7 005 | 11 290 | 11 009 | 282 |
| Set | 38 776 | 35 692 | 3 084 | 11 136 | 13 482 | -2 346 | 3 823 | 11 453 | -7 630 | 23 818 | 10 757 | 13 060 |
| Out | 43 485 | 20 940 | 22 545 | 37 293 | 5 320 | 31 974 | 4 242 | 9 645 | -5 403 | 1 950 | 5 976 | -4 026 |
| Nov | 206 014 | 37 551 | 168 463 | 200 482 | 3 358 | 197 124 | 4 194 | 8 797 | -4 603 | 1 338 | 25 396 | -24 057 |
| Dez | 149 581 | 49 409 | 100 172 | 115 318 | 1 199 | 114 119 | 6 152 | 10 555 | -4 403 | 28 111 | 37 655 | -9 544 |
| 10 Jan | 56 878 | 62 405 | -5 527 | 45 397 | 26 597 | 18 799 | 3 677 | 7 815 | -4 138 | 7 804 | 27 992 | -20 188 |
| Fev | 80 529 | 41 972 | 38 557 | 72 169 | 24 788 | 47 381 | 3 680 | 10 563 | -6 883 | 4 680 | 6 621 | -1 941 |
| Mar | 248 203 | 48 842 | 199 360 | 237 949 | 26 240 | 211 709 | 4 370 | 15 821 | -11 451 | 5 884 | 6 782 | -898 |
| Abr | 11 561 | 23 299 | -11 738 | 6 124 | 7 140 | -1 016 | 3 611 | 9 964 | -6 353 | 1 826 | 6 195 | -4 369 |
| Mai | 236 946 | 20 437 | 216 509 | 231 661 | 3 824 | 227 836 | 3 690 | 12 525 | -8 835 | 1 595 | 4 088 | -2 493 |
| Jun | 85 385 | 40 424 | 44 961 | 59 804 | 6 802 | 53 002 | 4 408 | 10 299 | -5 891 | 21 173 | 23 323 | -2 150 |

| | Total | | | Official transfers | | | Private transfers | | | Acquisition / disposal of non-produced, non-financial assets | | |
|---|---|---|---|---|---|---|---|---|---|---|---|---|
| | Credit | Debit | Balance | Credit | Debit | Balance | Credit | Debit | Balance | Credit | Debit | Balance |
| | 1=4+7+10 | 2=5+8+11 | 3=1-2 | 4 | 5 | 6=4-5 | 7 | 8 | 9=7-8 | 10 | 11 | 12=10-11 |

## C.1.6 TRANSFERÊNCIAS COM A UNIÃO EUROPEIA[1]

## TRANSFERS WITH THE EUROPEAN UNION[1]

Fonte / Source: Banco de Portugal

$10^3$ euros

| | Correntes | | | | | | | | | De capital | | | | | Saldo |
|---|---|---|---|---|---|---|---|---|---|---|---|---|---|---|---|
| | Créditos | | | | | | Débitos | | | Créditos | | | | | |
| | Reembolsos | FEOGA-Garantia/ FEAGA[2] | FEOGA - Orientação/ FEADER[2] | FEDER | FSE | Outros recebimentos | Contribuição financeira | Direitos aduaneiros e direitos niveladores agrícolas | Outros | Fundo de Coesão | FEDER | PEDIP | FEOGA-Orientação/ FEADER[2] | Outros recebimentos | |
| | 1 | 2 | 3 | 4 | 5 | 6 | 7 | 8 | 9 | 10 | 11 | 12 | 13 | 14 | 15=1+...+6+10 +...+14-(7+8+9) |
| 07 | 99 442 | 658 530 | 117 809 | 207 404 | 534 733 | 159 942 | 1 400 424 | 183 040 | 44 472 | 490 349 | 1 175 291 | 0 | 471 234 | 11 158 | 2 297 956 |
| 08 | 75 843 | 721 469 | 149 759 | 272 303 | 323 587 | 158 013 | 1 420 063 | 178 611 | 43 135 | 287 843 | 1 543 048 | 0 | 599 035 | 9 352 | 2 498 441 |
| 09 | 153 431 | 723 612 | 72 980 | 141 790 | 1 009 502 | 80 282 | 1 630 773 | 156 611 | 66 963 | 457 400 | 803 475 | 0 | 291 921 | 13 516 | 1 893 561 |
| 09 Jan | 4 | 44 370 | 0 | 4 630 | 0 | 5 459 | 113 557 | 12 014 | 23 632 | 119 976 | 26 238 | 0 | 0 | 3 | 51 478 |
| Fev | 88 312 | 361 480 | 5 868 | 14 233 | 127 871 | 7 253 | 345 387 | 14 929 | 104 | 27 964 | 80 656 | 0 | 23 472 | 3 693 | 380 381 |
| Mar | 1 | 21 640 | 20 516 | 1 974 | 0 | 6 337 | 114 736 | 13 565 | 4 406 | 62 752 | 11 185 | 0 | 82 065 | 3 881 | 77 644 |
| Abr | 1 | 14 380 | 3 999 | 51 396 | 162 810 | 1 607 | 114 736 | 13 080 | 2 036 | 49 670 | 291 243 | 0 | 15 996 | 5 | 461 254 |
| Mai | 1 | 31 060 | 0 | 6 200 | 22 | 19 212 | 68 842 | 12 969 | 4 000 | 31 984 | 35 131 | 0 | 0 | 5 | 37 805 |
| Jun | 41 292 | 63 080 | 3 273 | 10 808 | 9 569 | 1 646 | 189 551 | 13 665 | 9 326 | 43 708 | 61 246 | 0 | 13 090 | 6 | 35 175 |
| Jul | 2 | 9 140 | 9 866 | 14 691 | 0 | 2 254 | 46 640 | 13 100 | 91 | 21 747 | 83 248 | 0 | 39 463 | 14 | 120 593 |
| Ago | 2 | 83 670 | 1 326 | 10 772 | 10 476 | 2 752 | 104 939 | 13 103 | 0 | 8 551 | 61 042 | 0 | 5 303 | 6 | 65 857 |
| Set | 2 | 5 170 | 0 | 499 | 343 130 | 5 705 | 81 619 | 11 771 | 108 | 7 849 | 2 830 | 0 | 0 | 12 | 271 698 |
| Out | 6 331 | 28 970 | 0 | 5 208 | 207 661 | 3 916 | 201 141 | 12 694 | 12 711 | 7 266 | 29 512 | 0 | 0 | 44 | 62 361 |
| Nov | 136 | 31 270 | 2 861 | 20 346 | 0 | 9 400 | 124 555 | 13 408 | 3 681 | 73 663 | 115 293 | 0 | 11 445 | 7 | 122 777 |
| Dez | 17 348 | 29 382 | 25 272 | 1 033 | 147 965 | 14 742 | 125 071 | 12 314 | 6 868 | 2 270 | 5 851 | 0 | 101 087 | 5 841 | 206 537 |
| 10 Jan | 2 | 21 170 | 0 | 3 273 | 0 | 857 | 172 579 | 0 | 17 529 | 26 836 | 18 549 | 0 | 0 | 6 | -119 416 |
| Fev | 46 414 | 396 320 | 0 | 11 491 | 31 | 474 | 352 410 | 11 771 | 163 | 6 916 | 65 118 | 0 | 0 | 5 | 162 487 |
| Mar | 2 | 1 270 | 8 704 | 30 294 | 131 428 | 2 279 | 64 629 | 12 322 | 6 106 | 31 318 | 171 668 | 0 | 34 816 | 7 | 328 729 |
| Abr | 2 | 25 110 | 0 | 0 | 110 071 | 1 475 | 64 678 | 13 232 | 5 884 | 6 051 | 0 | 0 | 0 | 6 | 58 921 |
| Mai | 2 | 19 510 | 6 133 | 16 820 | 5 155 | 3 059 | 103 407 | 18 448 | 9 254 | 111 724 | 95 315 | 0 | 24 532 | 7 | 151 150 |
| Jun | 2 | 65 050 | 549 | 7 175 | 11 509 | 17 943 | 54 920 | 14 342 | 287 | 15 486 | 40 660 | 0 | 2 196 | 6 | 91 026 |

| | 1 | 2 | 3 | 4 | 5 | 6 | 7 | 8 | 9 | 10 | 11 | 12 | 13 | 14 | 15=1+...+6+10 +...+14-(7+8+9) |
|---|---|---|---|---|---|---|---|---|---|---|---|---|---|---|---|
| | Reimbursements | EAGGF-Guarantee/ EAFRD[2] | EAGGF-Guidance/ EAFRD[2] | ERDF | ESF | Other receipts | Financial contribution | Customs and levelling duties | Other | Social cohesion fund | ERDF | PEDIP | EAGGF-Guidance/ EAFRD[2] | Other receipts | Balance |
| | Credits | | | | | | Debits | | | Credits | | | | | |
| | Current | | | | | | | | | Capital | | | | | |

(1) Inclui rubricas da Balança Corrente e da Balança de Capital. / Includes Current and Capital accounts items.
(2) Fundos no âmbito do QREN (Quadro de Referência Estratégico Nacional). / NSRF (National Strategic Reference Framework) funds.

## C.1.7 BALANÇA DE PAGAMENTOS TECNOLÓGICA[1]

## TECHNOLOGICAL BALANCE OF PAYMENTS[1]

Fonte / Source: Banco de Portugal

$10^3$ euros

| | Total | | | Direitos de aquisição e utilização de patentes, marcas e direitos similares[2] | | | Serviços de assistência técnica | | | Serviços de investigação e desenvolvimento | | | Outros serviços de natureza técnica | | |
|---|---|---|---|---|---|---|---|---|---|---|---|---|---|---|---|
| | Crédito | Débito | Saldo | Crédito | Débito | Saldo | Crédito | Débito | Saldo | Crédito | Débito | Saldo | Crédito | Débito | Saldo |
| | 1=4+7+10+13 | 2=5+8+11+14 | 3=1-2 | 4 | 5 | 6=4-5 | 7 | 8 | 9=7-8 | 10 | 11 | 12=10-11 | 13 | 14 | 15=13-14 |
| 07 | 1 034 700 | 912 579 | 122 121 | 187 333 | 316 598 | -129 265 | 402 582 | 253 433 | 149 149 | 41 602 | 28 060 | 13 542 | 403 183 | 314 488 | 88 695 |
| 08 | 1 193 148 | 1 131 783 | 61 365 | 166 735 | 361 028 | -194 294 | 521 865 | 352 167 | 169 698 | 39 382 | 29 023 | 10 359 | 465 165 | 389 564 | 75 601 |
| 09 | 1 260 451 | 1 173 432 | 87 018 | 164 839 | 384 850 | -220 011 | 574 047 | 344 994 | 229 052 | 43 260 | 28 060 | 15 200 | 478 306 | 415 529 | 62 777 |
| 09 Jan | 106 209 | 96 987 | 9 223 | 13 480 | 36 760 | -23 280 | 51 652 | 28 382 | 23 270 | 3 047 | 1 100 | 1 947 | 38 031 | 30 745 | 7 286 |
| Fev | 114 310 | 96 144 | 18 166 | 43 791 | 35 998 | 7 793 | 33 798 | 16 046 | 17 751 | 3 675 | 1 672 | 2 002 | 33 047 | 42 427 | -9 381 |
| Mar | 99 660 | 95 291 | 4 369 | 8 904 | 33 229 | -24 325 | 46 630 | 22 278 | 24 352 | 3 120 | 2 200 | 921 | 41 006 | 37 584 | 3 422 |
| Abr | 97 333 | 111 036 | -13 702 | 7 168 | 37 265 | -30 097 | 43 576 | 38 127 | 5 450 | 1 621 | 2 647 | -1 026 | 44 967 | 32 997 | 11 970 |
| Mai | 124 048 | 99 681 | 24 366 | 30 034 | 32 918 | -2 883 | 47 825 | 25 570 | 22 255 | 7 446 | 1 371 | 6 076 | 38 741 | 39 823 | -1 081 |
| Jun | 119 987 | 81 112 | 38 875 | 15 159 | 26 252 | -11 093 | 50 870 | 29 922 | 20 948 | 1 822 | 2 544 | -722 | 52 135 | 22 394 | 29 742 |
| Jul | 114 137 | 113 362 | 775 | 26 460 | 36 174 | -9 714 | 40 707 | 31 077 | 9 631 | 5 730 | 2 964 | 2 766 | 41 239 | 43 147 | -1 908 |
| Ago | 86 775 | 93 654 | -6 879 | 5 468 | 29 213 | -23 745 | 43 576 | 34 496 | 9 081 | 1 504 | 1 389 | 115 | 36 227 | 28 557 | 7 670 |
| Set | 83 648 | 96 738 | -13 090 | 2 393 | 33 486 | -31 093 | 45 376 | 27 744 | 17 632 | 2 063 | 2 217 | -154 | 33 816 | 33 291 | 525 |
| Out | 102 404 | 91 479 | 10 925 | 1 909 | 25 330 | -23 421 | 53 912 | 25 065 | 28 846 | 6 100 | 3 166 | 2 934 | 40 483 | 37 917 | 2 566 |
| Nov | 101 238 | 94 661 | 6 577 | 4 174 | 19 359 | -15 185 | 51 415 | 32 353 | 19 061 | 2 859 | 2 314 | 545 | 42 790 | 40 634 | 2 155 |
| Dez | 110 702 | 103 288 | 7 414 | 5 900 | 38 867 | -32 967 | 64 708 | 33 934 | 30 774 | 4 271 | 4 475 | -204 | 35 823 | 26 012 | 9 811 |
| 10 Jan | 86 645 | 96 586 | -9 941 | 4 238 | 43 888 | -39 650 | 50 206 | 26 239 | 23 967 | 1 871 | 1 089 | 783 | 30 329 | 25 370 | 4 959 |
| Fev | 93 216 | 89 574 | 3 642 | 3 050 | 42 367 | -39 317 | 35 498 | 22 756 | 12 743 | 5 671 | 1 031 | 4 641 | 48 996 | 23 421 | 25 575 |
| Mar | 81 038 | 106 193 | -25 154 | 3 734 | 31 575 | -27 841 | 39 348 | 26 220 | 13 127 | 3 214 | 4 013 | -799 | 34 743 | 44 385 | -9 642 |
| Abr | 106 085 | 95 578 | 10 507 | 2 372 | 29 930 | -27 558 | 54 830 | 31 997 | 22 833 | 2 551 | 1 750 | 801 | 46 332 | 31 902 | 14 431 |
| Mai | 79 560 | 76 691 | 2 869 | 4 925 | 22 440 | -17 515 | 40 778 | 19 761 | 21 017 | 2 472 | 1 205 | 1 267 | 31 386 | 33 285 | -1 900 |
| Jun | 95 109 | 87 684 | 7 425 | 3 463 | 27 217 | -23 754 | 45 749 | 28 290 | 17 459 | 2 776 | 816 | 1 959 | 43 122 | 31 360 | 11 762 |

| | 1=4+7+10+13 | 2=5+8+11+14 | 3=1-2 | 4 | 5 | 6=4-5 | 7 | 8 | 9=7-8 | 10 | 11 | 12=10-11 | 13 | 14 | 15=13-14 |
|---|---|---|---|---|---|---|---|---|---|---|---|---|---|---|---|
| | Credit | Debit | Balance | Credit | Debit | Balance | Credit | Debit | Balance | Credit | Debit | Balance | Credit | Debit | Balance |
| | Total | | | Acquisition and use of royalties and license fees[2] | | | Technical assistance services | | | Research and development services | | | Other technical services | | |

(1) De acordo com a metodologia da OCDE incorpora rubricas da Balança corrente e da Balança de capital. / According to OECD methodologies includes Current and Capital accounts items.
(2) As séries de "Direitos de aquisição e utilização de patentes, marcas e direitos similares" reflectem uma revisão das anteriores séries de "Direitos de utilização e propriedade industrial", efectuada desde 1996, procurando traduzir com maior fiabilidade as transacções associadas a direitos de utilização de tecnologia e uma maior adequação à metodologia preconizada pela OCDE nesta matéria. / The series of "Acquisition and use of Royalties and license fees" replace the former series "Royalties and license fees and industrial property", reviewed since 1996, increasing the reliability of the transactions associated with royalties and license fees of technology and reflecting a better adequacy to the OECD methodologies in this framework.

## C.2 Balança financeira

*C.2 Financial account*

## C.2.0 BALANÇA FINANCEIRA[a][b]
**Valores líquidos**

## FINANCIAL ACCOUNT[a][b]
**Net figures**

Fonte / Source: Banco de Portugal

$10^6$ euros

| | | Séries no Quadro/ Coluna 1 | 2007 2 | 2008 3 | 2009 4 | Jan-Jun 2009 5 | Jan-Jun 2010 6 | | |
|---|---|---|---|---|---|---|---|---|---|
| 1 | Balança Financeira | C.2.1/1 | 14 423.6 | 19 120.2 | 15 423.1 | 8 624.5 | 9 183.8 | Financial account | 1 |
| 2 | Investimento directo[1] | C.2.1/2 | -1 775.7 | 1 313.0 | 1 135.4 | 817.3 | 1 057.4 | Direct investment[1] | 2 |
| 3 | Investimento de Portugal no exterior | C.2.1/3(*) | -4 013.3 | -1 871.5 | -931.3 | -743.0 | -594.3 | Portuguese investment abroad | 3 |
| 4 | Outras instituições financeiras monetárias[2] | C.2.2.2/9(**) | -510.7 | -109.8 | -901.5 | -194.0 | -288.0 | Other monetary financial institutions[2] | 4 |
| 5 | Outros sectores residentes | (*)-(**) | -3 502.7 | -1 761.6 | -29.9 | -549.0 | -306.2 | Other resident sectors | 5 |
| 6 | Investimento do exterior em Portugal | C.2.1/4(x) | 2 237.6 | 3 184.6 | 2 066.8 | 1 560.3 | 1 651.6 | Foreign investment in Portugal | 6 |
| 7 | Outras instituições financeiras monetárias | C.2.3.2/9(y) | 587.7 | 537.8 | 58.7 | 14.0 | 23.2 | Other monetary financial institutions | 7 |
| 8 | Outros sectores residentes | (X)-(y) | 1 649.9 | 2 646.8 | 2 008.0 | 1 546.3 | 1 628.4 | Other resident sectors | 8 |
| 9 | Investimento de carteira | C.2.1/8 | 10 042.6 | 14 662.4 | 13 260.1 | 11 659.5 | -17 275.2 | Portfolio investment | 9 |
| 10 | Activos | C.2.1/9 | -7 988.4 | -12 177.9 | -16 451.4 | -9 169.6 | -10 059.2 | Assets | 10 |
| 11 | Acções e outras participações | C.2.4.1/3+5 | -1 756.0 | 500.5 | -15.3 | 393.4 | -1 072.1 | Shares and other equity | 11 |
| 12 | Autoridades Monetárias[2] | | 0.0 | 0.0 | 0.0 | 0.0 | 0.0 | Monetary Authorities[2] | 12 |
| 13 | Administrações Públicas[2] | C.2.4.3/3+5 | -41.0 | -1 410.1 | -174.4 | -91.8 | 11.6 | General Government[2] | 13 |
| 14 | Outras instituições financeiras monetárias | C.2.4.4/3+5 | 95.9 | -141.5 | 624.9 | 46.4 | 267.4 | Other monetary financial institutions | 14 |
| 15 | Outros sectores residentes | C.2.4.5/3+5 | -1 811.0 | 2 052.1 | -465.8 | 438.8 | -1 351.2 | Other resident sectors | 15 |
| 16 | Obrigações e outros títulos de dívida de longo prazo | C.2.4.1/7 | -8 690.5 | -12 941.1 | -18 015.2 | -9 943.6 | -8 386.1 | Long- term debt securities | 16 |
| 17 | Autoridades Monetárias | C.2.4.2/3 | -389.3 | -5 197.0 | -1 443.9 | -1 802.7 | -5 085.6 | Monetary Authorities | 17 |
| 18 | Administrações Públicas | C.2.4.3/7 | -163.4 | 617.4 | -393.7 | -635.9 | 123.9 | General Government | 18 |
| 19 | Outras instituições financeiras monetárias | C.2.4.4/7 | -5 148.1 | -13 392.0 | -10 029.0 | -6 139.2 | -3 219.3 | Other monetary financial institutions | 19 |
| 20 | Outros sectores residentes | C.2.4.5/7 | -2 989.9 | 5 030.4 | -6 148.6 | -1 365.9 | -205.2 | Other resident sectors | 20 |
| 21 | Títulos de dívida de curto prazo | C.2.4.2/5 | 2 458.2 | 262.7 | 1 579.1 | 380.6 | -601.0 | Short- term debt securities | 21 |
| 22 | Autoridades Monetárias | C.2.4.2/6 | 1 426.3 | 1 356.0 | 1 434.0 | 384.4 | 190.0 | Monetary Authorities | 22 |
| 23 | Administrações Públicas | C.2.4.3/9 | -0.5 | 5.6 | 0.0 | -4.3 | 0.0 | General Government | 23 |
| 24 | Outras instituições financeiras monetárias | C.2.4.4/9 | 160.0 | -430.3 | 575.4 | 388.3 | -743.1 | Other monetary financial institutions | 24 |
| 25 | Outros sectores residentes | C.2.4.5/9 | 872.4 | -668.6 | -430.3 | -387.7 | -47.9 | Other resident sectors | 25 |
| 26 | Passivos | C.2.1/10 | 18 031.0 | 26 840.4 | 29 711.5 | 20 829.1 | -7 216.1 | Liabilities | 26 |
| 27 | Acções e outras participações | C.2.4.1/4+6 | 239.2 | 6 126.3 | 1 452.3 | 2 941.2 | -1 856.1 | Shares and other equity | 27 |
| 28 | Outras instituições financeiras monetárias | C.2.4.4/4+6 | -289.5 | 1 290.6 | -71.9 | -216.3 | -200.3 | Other monetary financial institutions | 28 |
| 29 | Outros sectores residentes | C.2.4.5/4+6 | 528.7 | 4 835.6 | 1 524.2 | 3 157.5 | -1 655.8 | Other resident sectors | 29 |
| 30 | Obrigações e outros títulos de dívida de longo prazo | C.2.4.1/8 | 16 687.4 | 14 215.1 | 24 456.0 | 18 715.8 | -5 055.1 | Long- term debt securities | 30 |
| 31 | Autoridades Monetárias | | 0.0 | 0.0 | 0.0 | 0.0 | 0.0 | Monetary Authorities | 31 |
| 32 | Administrações Públicas | C.2.4.3/8 | 1 802.8 | 4 044.6 | 5 910.1 | 8 381.3 | -1 766.5 | General Government | 32 |
| 33 | Outras instituições financeiras monetárias | C.2.4.4/8 | 11 887.3 | 9 949.0 | 17 819.5 | 9 165.7 | -3 337.1 | Other monetary financial institutions | 33 |
| 34 | Outros sectores residentes | C.2.4.5/8 | 2 997.3 | 221.5 | 726.5 | 1 168.8 | 48.6 | Other resident sectors | 34 |
| 35 | Títulos de dívida de curto prazo | C.2.4.1/10 | 1 104.4 | 6 499.0 | 3 803.2 | -828.0 | -304.9 | Short- term debt securities | 35 |
| 36 | Autoridades Monetárias | | 0.0 | 0.0 | 0.0 | 0.0 | 0.0 | Monetary Authorities | 36 |
| 37 | Administrações Públicas | C.2.4.3/10 | 931.7 | 4 865.5 | 3 695.6 | -464.9 | -3 151.4 | General Government | 37 |
| 38 | Outras instituições financeiras monetárias | C.2.4.4/10 | 328.2 | 1 337.3 | -477.1 | -1 522.5 | 1 396.0 | Other monetary financial institutions | 38 |
| 39 | Outros sectores residentes | C.2.4.5/10 | -155.5 | 296.1 | 584.7 | 1 159.5 | 1 450.4 | Other resident sectors | 39 |
| 40 | Derivados financeiros | C.2.1/11 | 173.2 | 250.6 | 120.2 | 122.9 | 331.3 | Financial derivatives | 40 |
| 41 | Autoridades Monetárias | C.2.5/3+4 | -0.3 | -3.4 | 2.5 | 1.6 | -14.2 | Monetary Authorities | 41 |
| 42 | Administrações Públicas | C.2.5/5+6 | 219.4 | 333.3 | 93.1 | 78.9 | 575.6 | General Government | 42 |
| 43 | Outras instituições financeiras monetárias | C.2.5/7+8 | -156.2 | -173.2 | 73.9 | 97.6 | -171.4 | Other monetary financial institutions | 43 |
| 44 | Outros sectores residentes | C.2.5/9+10 | 110.2 | 93.9 | -49.3 | -55.2 | -58.8 | Other resident sectors | 44 |
| 45 | Outro investimento | C.2.1/12 | 5 270.7 | 2 973.1 | 826.9 | -4 094.6 | 25 766.8 | Other investment | 45 |
| 46 | Activos | C.2.1/13 | -11 647.0 | 11 915.5 | 171.7 | 3 000.3 | -5 776.8 | Assets | 46 |
| 47 | Autoridades Monetárias | C.2.6.1/3 | -1 799.5 | 4 054.7 | -1 066.8 | 269.5 | 718.9 | Monetary Authorities | 47 |
| 48 | Administrações Públicas | C.2.6.1/5 | 479.9 | -262.4 | 138.5 | 226.0 | -453.9 | General Government | 48 |
| 49 | Outras instituições financeiras monetárias | C.2.6.1/7 | -6 184.1 | 9 258.7 | -1 499.2 | 1 239.4 | -5 586.8 | Other monetary financial institutions | 49 |
| 50 | Outros sectores residentes | C.2.6.1/9 | -4 143.3 | -1 135.5 | 2 599.2 | 1 265.4 | -455.0 | Other resident sectors | 50 |
| 51 | Passivos | C.2.1/14 | 16 917.7 | -8 942.4 | 655.2 | -7 094.9 | 31 543.5 | Liabilities | 51 |
| 52 | Autoridades Monetárias | C.2.6.1/4 | -489.1 | 12 745.7 | 4 471.7 | -5 289.0 | 34 659.1 | Monetary Authorities | 52 |
| 53 | Administrações Públicas | C.2.6.1/6 | 1 175.7 | -1 957.3 | 204.5 | 16.3 | 37.5 | General Government | 53 |
| 54 | Outras instituições financeiras monetárias | C.2.6.1/8 | 14 282.1 | -19 093.8 | -5 034.5 | -1 499.2 | -5 067.1 | Other monetary financial institutions | 54 |
| 55 | Outros sectores residentes | C.2.6.1/10 | 1 949.0 | -637.0 | 1 013.4 | -323.0 | 1 914.0 | Other resident sectors | 55 |
| 56 | Activos de reserva[3] | C.2.1/15 | 712.8 | -78.9 | 80.5 | 119.4 | -696.4 | Reserve assets[3] | 56 |
| 57 | Ouro monetário | C.2.7/2 | 0.1 | 0.3 | 0.0 | 0.0 | 0.0 | Monetary gold | 57 |
| 58 | Direitos de saque especiais | C.2.7/3 | 1.3 | -6.6 | 11.5 | -0.4 | -12.4 | Special drawing rights | 58 |
| 59 | Posição de reserva no FMI | C.2.7/4 | 24.6 | -60.7 | -115.7 | -53.6 | -40.4 | Reserve position in the IMF | 59 |
| 60 | Activos cambiais | C.2.7/5 | 686.9 | -11.9 | 184.8 | 173.4 | -643.6 | Foreign exchange | 60 |
| 61 | Outros activos | C.2.7/9 | 0.0 | 0.0 | 0.0 | 0.0 | 0.0 | Other assets | 61 |

| | 1 Series in Table/ Column | 2 2007 | 3 2008 | 4 2009 | 5 Jan-Jun 2009 | 6 Jan-Jun 2010 |
|---|---|---|---|---|---|---|

(1) Inclui investimento imobiliário. / Includes real estate investment.
(2) Sobre o conteúdo, ver notas no fim da publicação. / For information on coverage see notes at the end of this publication.
(3) A partir de Janeiro de 1999 são considerados activos de reserva apenas os activos do Banco de Portugal face a não residentes da área do euro e denominados em moedas de países fora desta área, havendo lugar a uma quebra de série. / From January 1999 onwards reserve assets include only Banco de Portugal claims on non-euro area residents denominated in non-euro area currencies, thus implying a break in the series .

## C.2.1 BALANÇA FINANCEIRA[a][b]

**Principais componentes**
**Valores líquidos**

## FINANCIAL ACCOUNT[a][b]

**Main items**
**Net figures**

Fonte / Source: Banco de Portugal

$10^3$ euros

| | Total | Investimento directo[1] | | | | | | Investimento de carteira | | | Derivados financeiros | Outro investimento | | | Activos de reserva |
|---|---|---|---|---|---|---|---|---|---|---|---|---|---|---|---|
| | | Total[2] | De Portugal no exterior | Do exterior em Portugal | do qual: excluindo empresas localizadas nas Zonas Francas da Madeira e dos Açores | | | Total[2] | Activos | Passivos | | Total[2] | Activos | Passivos | |
| | | | | | Total | De Portugal no exterior | Do exterior em Portugal | | | | | | | | |
| | 1=2+8+11+12+15 | 2=3+4 | 3 | 4 | 5=6+7 | 6 | 7 | 8=9+10 | 9 | 10 | 11 | 12=13+14 | 13 | 14 | 15 |
| 07 | 14 423 608 | -1 775 729 | -4 013 338 | 2 237 609 | -1 529 485 | -3 957 775 | 2 428 291 | 10 042 620 | -7 988 362 | 18 030 982 | 173 167 | 5 270 719 | -11 646 951 | 16 917 669 | 712 831 |
| 08 | 19 120 235 | 1 313 035 | -1 871 549 | 3 184 585 | 1 097 732 | -1 147 097 | 2 244 828 | 14 662 419 | -12 177 933 | 26 840 351 | 250 628 | 2 973 091 | 11 915 526 | -8 942 435 | -78 939 |
| 09 | 15 423 097 | 1 135 427 | -931 330 | 2 066 756 | 981 585 | -1 028 530 | 2 010 115 | 13 260 127 | -16 451 415 | 29 711 542 | 120 207 | 826 851 | 171 685 | 655 166 | 80 485 |
| 09 Jan | 1 401 537 | 400 717 | -220 529 | 621 246 | 354 125 | -143 722 | 497 847 | 2 037 289 | 365 251 | 1 672 038 | 203 903 | -1 235 743 | 547 637 | -1 783 380 | -4 629 |
| Fev | 1 242 706 | -251 822 | -213 440 | -38 382 | -285 817 | -139 167 | -146 649 | 4 165 894 | 328 012 | 3 837 883 | 298 404 | -3 007 042 | -2 870 016 | -137 026 | 37 272 |
| Mar | 2 169 245 | 42 198 | -265 566 | 307 764 | 35 149 | -142 946 | 178 095 | 199 474 | -4 270 696 | 4 470 171 | -144 053 | 2 081 789 | 2 498 720 | -416 931 | -10 163 |
| Abr | 1 516 828 | 956 788 | -7 171 | 963 960 | 920 233 | 44 409 | 875 824 | 1 181 408 | -2 639 404 | 3 820 811 | -138 089 | -515 456 | -476 128 | -39 327 | 32 177 |
| Mai | 1 020 280 | -5 035 | -33 268 | 28 232 | -45 282 | 26 517 | -71 799 | -1 437 023 | -2 999 730 | 1 562 707 | -73 169 | 2 448 982 | 3 848 682 | -1 399 699 | 86 526 |
| Jun | 1 273 933 | -325 572 | -3 005 | -322 567 | -532 367 | 69 077 | -601 444 | 5 512 495 | 46 995 | 5 465 500 | -24 079 | -3 867 138 | -548 595 | -3 318 543 | -21 773 |
| Jul | 648 529 | 271 534 | -39 493 | 311 027 | 222 551 | 25 597 | 196 954 | -1 070 010 | -926 377 | -143 633 | -94 020 | 1 552 023 | -5 369 999 | 6 922 022 | -10 998 |
| Ago | 969 014 | 324 471 | 263 211 | 61 261 | 294 211 | 39 919 | 254 292 | 11 647 | -3 220 820 | 3 232 467 | 17 082 | 669 228 | 3 169 050 | -2 499 822 | -53 414 |
| Set | 964 128 | -421 845 | -283 621 | -138 224 | -318 823 | -213 009 | -105 814 | -4 393 242 | -2 513 190 | -1 880 052 | -70 524 | 5 803 546 | 4 202 436 | 1 601 110 | 46 193 |
| Out | 1 358 404 | 101 963 | 183 092 | -81 130 | 72 215 | -1 466 | 73 681 | 1 927 709 | -120 847 | 2 048 556 | 110 252 | -725 098 | -628 134 | -96 964 | -56 422 |
| Nov | 1 721 805 | 24 247 | -134 620 | 158 867 | -26 457 | -70 103 | 43 645 | 2 249 859 | -1 474 704 | 3 724 563 | 35 562 | -668 110 | 1 340 581 | -2 008 691 | 80 247 |
| Dez | 1 136 688 | 17 783 | -176 919 | 194 702 | 291 847 | -523 636 | 815 483 | 2 874 627 | 974 096 | 1 900 531 | -1 060 | -1 710 132 | -5 542 549 | 3 832 417 | -44 530 |
| 10 Jan | 1 603 756 | 147 108 | -35 796 | 182 904 | 216 755 | 47 960 | 168 795 | -508 134 | -5 712 963 | 5 204 829 | -84 213 | 2 024 895 | -187 647 | 2 212 542 | 24 100 |
| Fev | 1 728 160 | 266 202 | -193 111 | 459 313 | 266 315 | -174 418 | 440 733 | -2 775 188 | -3 064 697 | 289 509 | 296 662 | 4 154 006 | -2 024 928 | 6 178 934 | -213 521 |
| Mar | 826 915 | 353 897 | -66 366 | 420 264 | 395 759 | -7 293 | 403 052 | -240 704 | -1 491 103 | 1 250 398 | 110 581 | 677 990 | -1 311 181 | 1 989 171 | -74 849 |
| Abr | 1 479 020 | 266 823 | 7 347 | 259 476 | 214 204 | 80 455 | 133 749 | -472 136 | 702 947 | -1 175 083 | -95 757 | 2 117 381 | -1 354 923 | 3 472 304 | -337 290 |
| Mai | 1 838 564 | -108 381 | -151 799 | 43 417 | 4 198 | -119 724 | 123 922 | -11 570 604 | 107 841 | -11 678 445 | 226 997 | 13 470 218 | 2 288 651 | 11 181 567 | -179 665 |
| Jun | 1 707 364 | 131 721 | -154 550 | 286 271 | 186 318 | -75 017 | 261 334 | -1 708 479 | -601 189 | -1 107 290 | -122 977 | 3 322 268 | -3 186 745 | 6 509 013 | 84 831 |
| | Total | Direct investment[1] | | | | | | Portfolio investment | | | Financial derivatives | Other investment | | | Reserve assets |

(1) Inclui investimento imobiliário. / Includes real estate investment.
(2) A análise destas rubricas em termos líquidos é particularmente relevante quando ocorram operações que se compensam em termos de activo e passivo, caso em que apenas os valores líquidos explicitarão adequadamente a situação verificada. (Ver nota (b) no fim da publicação). / The analysis of these items in net terms is particularly relevant when there are transactions affecting both assets and liabilities. In these cases, only net figures will appropriately express the correct result. (See note (b) at the end of this publication).

## C.2.2.1 INVESTIMENTO DIRECTO DE PORTUGAL NO EXTERIOR

**Por tipo de operação**

## PORTUGUESE DIRECT INVESTMENT ABROAD

**By type of operation**

Fonte / Source: Banco de Portugal

$10^3$ euros

| | Total | | | No capital de empresas[1] | | | Lucros reinvestidos[2] | Outros capitais | | |
|---|---|---|---|---|---|---|---|---|---|---|
| | Crédito | Débito | Saldo | Crédito | Débito | Saldo | Saldo | Crédito | Débito | Saldo |
| | 1 | 2 | 3=1-2 | 4 | 5 | 6=4-5 | 7 | 8 | 9 | 10=8-9 |
| 07 | 10 822 092 | 14 835 430 | -4 013 338 | 5 636 706 | 7 006 588 | -1 369 882 | -334 439 | 2 708 261 | 5 017 278 | -2 309 017 |
| 08 | 9 504 594 | 11 376 143 | -1 871 549 | 2 639 520 | 4 180 226 | -1 540 706 | -699 339 | 4 956 050 | 4 587 554 | 368 496 |
| 09 | 7 029 590 | 7 960 919 | -931 330 | 3 324 895 | 3 064 162 | 260 734 | -644 863 | 2 455 924 | 3 003 124 | -547 200 |
| 09 Jan | 377 219 | 597 748 | -220 529 | 92 276 | 180 420 | -88 144 | -16 361 | 143 500 | 259 524 | -116 024 |
| Fev | 205 305 | 418 746 | -213 440 | 66 093 | 95 990 | -29 897 | -86 092 | 67 495 | 164 946 | -97 451 |
| Mar | 503 047 | 768 613 | -265 566 | 106 749 | 89 598 | 17 150 | -119 505 | 357 993 | 521 205 | -163 212 |
| Abr | 552 162 | 559 334 | -7 171 | 95 646 | 66 882 | 28 764 | -106 240 | 404 947 | 334 643 | 70 304 |
| Mai | 597 916 | 631 183 | -33 268 | 205 694 | 38 918 | 166 777 | -126 059 | 360 470 | 434 456 | -73 985 |
| Jun | 389 986 | 392 991 | -3 005 | 145 877 | 67 269 | 78 608 | -55 876 | 142 175 | 167 912 | -25 737 |
| Jul | 425 467 | 464 960 | -39 493 | 90 238 | 119 176 | -28 938 | -26 686 | 204 105 | 187 974 | 16 131 |
| Ago | 615 937 | 352 727 | 263 211 | 381 016 | 95 961 | 285 055 | -84 421 | 161 532 | 98 955 | 62 576 |
| Set | 674 166 | 957 787 | -283 621 | 481 483 | 623 879 | -142 395 | -84 234 | 119 110 | 176 101 | -56 992 |
| Out | 820 447 | 637 355 | 183 092 | 622 402 | 304 833 | 317 569 | -48 101 | 88 367 | 174 743 | -86 376 |
| Nov | 451 731 | 586 351 | -134 620 | 232 944 | 265 091 | -32 147 | -56 924 | 117 915 | 163 464 | -45 549 |
| Dez | 1 416 205 | 1 593 124 | -176 919 | 804 476 | 1 116 145 | -311 669 | 165 636 | 288 316 | 319 200 | -30 885 |
| 10 Jan | 539 792 | 575 588 | -35 796 | 444 757 | 267 957 | 176 800 | -49 357 | 90 273 | 253 511 | -163 239 |
| Fev | 196 447 | 389 558 | -193 111 | 89 521 | 54 640 | 34 881 | -49 219 | 101 826 | 280 598 | -178 773 |
| Mar | 262 790 | 329 156 | -66 366 | 176 887 | 111 104 | 65 783 | -49 151 | 80 639 | 163 638 | -82 999 |
| Abr | 387 349 | 380 002 | 7 347 | 134 480 | 46 723 | 87 758 | -49 047 | 247 400 | 278 765 | -31 365 |
| Mai | 292 800 | 444 598 | -151 799 | 124 372 | 126 140 | -1 769 | -48 986 | 162 834 | 263 878 | -101 044 |
| Jun | 168 735 | 323 285 | -154 550 | 65 361 | 81 469 | -16 108 | -48 995 | 97 703 | 187 151 | -89 447 |
| | Total | | | Equity capital[1] | | | Reinvested earnings[2] | Other capital | | |

(1) Inclui investimento em imóveis. / Includes real estate investment.
(2) Estimativa mensal calculada pelo Banco de Portugal com base nos últimos dados anuais disponíveis obtidos através dos Inquéritos ao Investimento Directo. / Estimated monthly by the Banco de Portugal based on the available annual figures obtained from the Direct Investment Surveys.

## C.2.2.2 INVESTIMENTO DIRECTO DE PORTUGAL NO EXTERIOR

**Por sector de actividade da empresa residente**
**Valores líquidos**

Fonte / Source: Banco de Portugal

## PORTUGUESE DIRECT INVESTMENT ABROAD

**By economic activity of the resident company**
**Net figures**

$10^3$ euros

| | Total | Agricultura, caça, silvicultura e pesca | Indústrias extractivas | Indústrias transformadoras | Produção e distribuição de electricidade, gás e água | Construção | Comércio por grosso e a retalho, reparações, alojamento e restauração | Transportes, armazenagem e comunicações | Actividades financeiras: Intermediação monetária | Actividades financeiras: Outras actividades financeiras | Actividades imobiliárias, alugueres e serviços prestados às empresas | Outras actividades |
|---|---|---|---|---|---|---|---|---|---|---|---|---|
| | 1=2+...+12 | 2 | 3 | 4 | 5 | 6 | 7 | 8 | 9 | 10 | 11 | 12 |
| 07 | -4 013 338 | -682 | -565 | -214 390 | -161 200 | 365 558 | -184 411 | 6 936 | -510 685 | -74 279 | -3 137 131 | -102 489 |
| 08 | -1 871 549 | -14 399 | 0 | -363 552 | 82 965 | 653 748 | -297 944 | -38 258 | -109 847 | 12 957 | -1 761 101 | -36 118 |
| 09 | -931 330 | -18 | -160 | -122 684 | -7 136 | 263 013 | -295 632 | -24 900 | -901 457 | -267 319 | 346 594 | 78 369 |
| 09 Jan | -220 529 | -115 | -17 | -66 917 | -999 | 9 896 | -23 897 | -3 489 | -80 646 | -13 590 | -39 922 | -833 |
| Fev | -213 440 | 69 | -17 | -19 190 | -579 | 554 | -23 197 | -3 060 | -23 011 | -13 558 | -131 899 | 447 |
| Mar | -265 566 | -227 | -17 | 7 649 | -1 159 | 38 501 | -38 780 | -2 072 | -23 720 | -13 523 | -234 782 | 2 563 |
| Abr | -7 171 | 98 | -17 | 17 971 | -579 | 12 462 | -13 384 | 2 499 | -19 886 | -13 266 | 7 093 | -161 |
| Mai | -33 268 | -2 | 22 | 11 122 | -579 | 12 614 | -32 692 | 1 809 | -23 555 | -13 673 | 17 748 | -6 080 |
| Jun | -3 005 | -307 | -17 | 4 773 | -579 | 23 433 | -12 319 | 2 204 | -23 184 | -13 784 | 18 922 | -2 147 |
| Jul | -39 493 | -27 | -17 | -12 288 | -579 | 4 851 | -26 700 | -291 | 51 260 | -16 405 | -35 642 | -3 655 |
| Ago | 263 211 | 172 | -17 | -12 148 | -579 | 46 873 | -16 223 | -3 999 | -23 523 | -13 334 | 289 990 | -4 002 |
| Set | -283 621 | -2 | -17 | -15 213 | -669 | 9 790 | -25 614 | -3 267 | -23 536 | -17 042 | -212 953 | 4 901 |
| Out | 183 092 | 328 | -17 | -2 502 | -579 | 68 330 | -43 176 | -264 | -20 616 | -12 219 | 196 498 | -2 690 |
| Nov | -134 620 | -2 | -17 | 59 | 441 | 16 118 | -35 874 | -2 127 | -74 276 | -113 592 | -17 561 | 92 210 |
| Dez | -176 919 | -2 | -17 | -36 000 | -693 | 19 591 | -3 777 | -12 842 | -616 765 | -13 334 | 489 103 | -2 182 |
| 10 Jan | -35 796 | -11 | -6 | -26 482 | -208 | 26 901 | -76 554 | -2 324 | -225 109 | 4 637 | 266 100 | -2 740 |
| Fev | -193 111 | -440 | -6 | -362 | -1 039 | 6 737 | -14 025 | -1 538 | -9 660 | -2 064 | -162 236 | -8 480 |
| Mar | -66 366 | 0 | -6 | -8 124 | 261 | 57 956 | -26 559 | -1 204 | -24 254 | -1 776 | -59 020 | -3 639 |
| Abr | 7 347 | -1 803 | -4 | -15 159 | -583 | 23 574 | -34 111 | 1 790 | -9 676 | -302 | 46 090 | -2 470 |
| Mai | -151 799 | 17 | -6 | -21 260 | -9 607 | 29 192 | -52 440 | -2 666 | -9 658 | -2 291 | -80 186 | -2 894 |
| Jun | -154 550 | 457 | -6 | -7 861 | -486 | 20 794 | -28 961 | -5 482 | -9 661 | -642 | -115 530 | -7 170 |

| | 1=2+...+12 | 2 | 3 | 4 | 5 | 6 | 7 | 8 | 9 | 10 | 11 | 12 |
|---|---|---|---|---|---|---|---|---|---|---|---|---|
| | Total | Agriculture, hunting, forestry and fishing | Mining and quarrying | Manufacturing | Production and distribuition of electricity, gas and water | Construction | Wholesale and retail trade, repairs, hotels and restaurants | Transports, storage and communications | Financial intermediation: Monetary intermediation | Financial intermediation: Other financial intermediation | Real estate, rentals and business activities | Other activities |

## C.2.2.3 INVESTIMENTO DIRECTO DE PORTUGAL NO EXTERIOR

**Por zona económica de destino**
**Valores líquidos**

Fonte / Source: Banco de Portugal

## PORTUGUESE DIRECT INVESTMENT ABROAD

**By economic region of destination**
**Net figures**

$10^3$ euros

| | União Europeia: Total | Área do Euro: Total | Área do Euro: Alemanha | Área do Euro: Espanha | Área do Euro: França | Área do Euro: Outros países da área do euro | da qual: Reino Unido | Suíça | EUA | PALOP | Resto do Mundo | Por memória: OCDE |
|---|---|---|---|---|---|---|---|---|---|---|---|---|
| | 1 | 2=3+4+5+6 | 3 | 4 | 5 | 6 | 7 | 8 | 9 | 10 | 11 | 12 |
| 07 | -2 481 064 | -2 991 219 | -67 004 | -546 190 | -31 145 | -2 346 880 | -433 960 | -36 241 | -301 208 | 799 619 | -1 994 444 | -2 894 882 |
| 08 | -1 626 488 | -1 369 093 | -190 822 | 92 642 | -273 758 | -997 155 | -167 132 | 25 990 | -8 806 | 607 587 | -869 833 | -1 518 806 |
| 09 | -1 613 157 | -1 419 368 | -88 123 | 40 480 | -23 780 | -1 347 944 | 61 654 | -8 206 | -120 509 | 590 605 | 219 937 | -1 574 131 |
| 09 Jan | -222 077 | -166 652 | -32 538 | -34 064 | -12 063 | -87 987 | 51 614 | 755 | -8 918 | 69 504 | -59 793 | -151 262 |
| Fev | -73 280 | -89 455 | -1 751 | -33 615 | -11 166 | -42 924 | -5 314 | 217 | -13 679 | -25 594 | -101 104 | -83 379 |
| Mar | -178 210 | -158 758 | 7 290 | 179 888 | -14 838 | -331 098 | -6 160 | 7 132 | -25 240 | 28 536 | -97 784 | -199 502 |
| Abr | 34 771 | 40 265 | 19 151 | -52 942 | -1 564 | 75 620 | -4 464 | -1 929 | 18 169 | 18 730 | -76 913 | 53 680 |
| Mai | -4 487 | -1 348 | 63 399 | -111 591 | 8 529 | 38 315 | -258 | -833 | -7 198 | 26 706 | -47 456 | 37 510 |
| Jun | 23 797 | 12 768 | 86 197 | -30 728 | -13 098 | -29 603 | -797 | 2 838 | -16 247 | 25 214 | -38 608 | 7 825 |
| Jul | -47 222 | -37 125 | 3 402 | 20 849 | 1 811 | -63 188 | -4 713 | -14 553 | -6 125 | 74 320 | -45 913 | -63 475 |
| Ago | 62 132 | 42 743 | -656 | 51 449 | 6 824 | -14 873 | -3 989 | -5 320 | -7 495 | 31 013 | 182 880 | 55 981 |
| Set | -63 033 | -64 232 | -8 474 | -25 810 | 14 051 | -43 998 | -4 499 | 5 173 | -10 552 | -436 | -214 772 | -55 669 |
| Out | -318 051 | -85 023 | -4 109 | 11 377 | 2 630 | -94 922 | 1 919 | 1 593 | -8 810 | 34 754 | 473 607 | -324 594 |
| Nov | 9 148 | 639 | 2 244 | -30 658 | -1 644 | 30 698 | -7 117 | 8 881 | -6 100 | -77 625 | -68 924 | 14 280 |
| Dez | -836 645 | -913 190 | -222 278 | 96 325 | -3 253 | -783 984 | 45 433 | -12 159 | -28 315 | 385 483 | 314 717 | -865 527 |
| 10 Jan | -311 885 | -67 545 | 5 633 | -22 815 | -6 953 | -43 410 | -5 211 | -22 818 | -8 080 | -13 857 | 320 844 | -312 200 |
| Fev | -178 288 | -157 168 | -4 402 | -35 053 | 12 577 | -130 290 | -10 841 | -62 | -20 506 | 2 979 | 2 766 | -197 645 |
| Mar | -48 403 | -32 517 | -684 | -35 180 | 1 989 | 1 357 | -2 027 | 2 322 | -11 217 | 47 309 | -56 378 | -45 032 |
| Abr | 88 696 | 96 204 | -1 049 | 54 951 | -345 | 42 647 | 7 240 | -905 | -5 781 | -3 663 | -71 001 | 89 275 |
| Mai | -83 736 | 14 472 | -2 201 | -26 448 | -4 040 | 47 161 | -29 640 | -771 | -24 488 | 2 377 | -45 181 | -106 575 |
| Jun | -73 138 | -65 651 | -3 082 | -15 778 | -20 130 | -26 661 | 5 978 | -11 | -8 256 | 15 695 | -88 841 | -88 505 |

| | 1 | 2=3+4+5+6 | 3 | 4 | 5 | 6 | 7 | 8 | 9 | 10 | 11 | 12 |
|---|---|---|---|---|---|---|---|---|---|---|---|---|
| | Total | Total | Germany | Spain | France | Other euro area countries | of which: United Kingdom | Switzerland | USA | PALOP | Rest of the World | Memo item: OECD |
| | European Union | Euro Area | | | | | | | | | | |

## C.2.3.1 INVESTIMENTO DIRECTO DO EXTERIOR EM PORTUGAL
**Por tipo de operação**

## FOREIGN DIRECT INVESTMENT IN PORTUGAL
**By type of operation**

Fonte / Source: Banco de Portugal

$10^3$ euros

| | Total | | | No capital de empresas(1) | | | Lucros reinvestidos(2) | Outros capitais | | |
|---|---|---|---|---|---|---|---|---|---|---|
| | Crédito | Débito | Saldo | Crédito | Débito | Saldo | Saldo | Crédito | Débito | Saldo |
| | 1 | 2 | 3=1-2 | 4 | 5 | 6=4-5 | 7 | 8 | 9 | 10=8-9 |
| 07 | 32 633 798 | 30 396 190 | 2 237 609 | 4 893 878 | 3 295 131 | 1 598 747 | 840 087 | 22 663 159 | 22 864 385 | -201 226 |
| 08 | 35 287 296 | 32 102 711 | 3 184 585 | 3 997 723 | 1 951 980 | 2 045 743 | 906 782 | 26 695 677 | 26 463 616 | 232 060 |
| 09 | 31 842 583 | 29 775 826 | 2 066 756 | 3 208 803 | 1 512 323 | 1 696 480 | 616 573 | 24 142 019 | 24 388 316 | -246 297 |
| 09 Jan | 2 924 856 | 2 303 610 | 621 246 | 166 547 | 107 729 | 58 818 | 218 103 | 2 372 130 | 2 027 805 | 344 325 |
| Fev | 2 140 851 | 2 179 233 | -38 382 | 62 941 | 421 744 | -358 803 | 320 503 | 1 691 853 | 1 691 934 | -82 |
| Mar | 2 474 587 | 2 166 823 | 307 764 | 163 957 | 30 173 | 133 784 | 268 753 | 1 926 478 | 2 021 250 | -94 772 |
| Abr | 3 232 959 | 2 268 999 | 963 960 | 396 818 | 191 403 | 205 415 | 101 244 | 2 453 224 | 1 795 924 | 657 300 |
| Mai | 2 414 989 | 2 386 756 | 28 232 | 229 403 | 277 848 | -48 444 | 33 709 | 1 803 354 | 1 760 387 | 42 967 |
| Jun | 2 427 656 | 2 750 223 | -322 567 | 274 524 | 51 619 | 222 904 | -4 188 | 1 780 422 | 2 321 706 | -541 284 |
| Jul | 3 020 603 | 2 709 577 | 311 027 | 107 894 | 72 813 | 35 081 | 179 758 | 2 536 772 | 2 440 585 | 96 187 |
| Ago | 2 343 361 | 2 282 100 | 61 261 | 97 103 | 19 128 | 77 975 | 24 382 | 1 893 140 | 1 934 236 | -41 096 |
| Set | 2 320 685 | 2 458 910 | -138 224 | 84 078 | 186 312 | -102 234 | 22 | 1 851 669 | 1 887 681 | -36 013 |
| Out | 2 592 369 | 2 673 499 | -81 130 | 92 735 | 40 110 | 52 625 | 11 070 | 2 146 593 | 2 291 417 | -144 825 |
| Nov | 2 347 690 | 2 188 823 | 158 867 | 118 558 | 21 205 | 97 353 | 282 365 | 1 844 060 | 2 064 911 | -220 851 |
| Dez | 3 601 976 | 3 407 274 | 194 702 | 1 414 245 | 92 240 | 1 322 005 | -819 148 | 1 842 325 | 2 150 479 | -308 154 |
| 10 Jan | 2 206 828 | 2 023 924 | 182 904 | 70 671 | 23 226 | 47 446 | 51 726 | 2 082 816 | 1 999 083 | 83 733 |
| Fev | 2 911 043 | 2 451 730 | 459 313 | 733 314 | 291 697 | 441 617 | 51 788 | 2 124 187 | 2 158 280 | -34 093 |
| Mar | 3 339 917 | 2 919 653 | 420 264 | 1 035 112 | 235 464 | 799 648 | 52 204 | 2 250 612 | 2 682 201 | -431 589 |
| Abr | 2 540 484 | 2 281 008 | 259 476 | 347 924 | 33 862 | 314 062 | 52 604 | 2 137 850 | 2 245 040 | -107 190 |
| Mai | 3 695 790 | 3 652 373 | 43 417 | 1 163 849 | 1 268 029 | -104 180 | 52 765 | 2 476 977 | 2 382 146 | 94 832 |
| Jun | 3 116 497 | 2 830 226 | 286 271 | 70 749 | 53 819 | 16 930 | 52 695 | 2 990 757 | 2 774 110 | 216 647 |
| | 1 | 2 | 3=1-2 | 4 | 5 | 6=4-5 | 7 | 8 | 9 | 10=8-9 |
| | Credit | Debit | Balance | Credit | Debit | Balance | Balance | Credit | Debit | Balance |
| | Total | | | Equity capital(1) | | | Reinvested earnings(2) | Other capital | | |

(1) Inclui investimento em imóveis. / Includes real estate investment.
(2) Estimativa mensal calculada pelo Banco de Portugal com base nos últimos dados anuais disponíveis obtidos através dos Inquéritos ao Investimento Directo. / Estimated monthly by the Banco de Portugal based on the available annual figures obtained from the Direct Investment Surveys.

## C.2.3.2 INVESTIMENTO DIRECTO DO EXTERIOR EM PORTUGAL
**Por sector de actividade da empresa residente**
**Valores líquidos**

## FOREIGN DIRECT INVESTMENT IN PORTUGAL
**By economic activity of the resident company**
**Net figures**

Fonte / Source: Banco de Portugal

$10^3$ euros

| | Total | Agricultura, caça, silvicultura e pesca | Indústrias extractivas | Indústrias transformadoras | Produção e distribuição de electricidade, gás e água | Construção | Comércio por grosso e a retalho, reparações, alojamento e restauração | Transportes, armazenagem e comunicações | Actividades financeiras | | Actividades imobiliárias, alugueres e serviços prestados às empresas | Outras actividades |
|---|---|---|---|---|---|---|---|---|---|---|---|---|
| | | | | | | | | | Intermediação monetária | Outras actividades financeiras | | |
| | 1=2+...+12 | 2 | 3 | 4 | 5 | 6 | 7 | 8 | 9 | 10 | 11 | 12 |
| 07 | 2 237 609 | 51 838 | -91 909 | -113 923 | 174 268 | 199 175 | -1 582 635 | 104 040 | 587 683 | 503 901 | 1 527 819 | 877 350 |
| 08 | 3 184 585 | -7 431 | 178 636 | 179 504 | 240 185 | -98 365 | -1 517 782 | 527 066 | 537 810 | 320 819 | 2 535 364 | 288 779 |
| 09 | 2 066 756 | 47 387 | 38 641 | -408 105 | 61 681 | 572 893 | -1 050 766 | -420 211 | 58 743 | 605 493 | 2 826 532 | -265 533 |
| 09 Jan | 621 246 | 2 584 | 3 523 | 49 643 | 80 376 | 61 470 | 219 397 | -108 675 | -70 988 | 27 809 | 371 992 | -15 885 |
| Fev | -38 382 | 2 980 | 3 444 | -370 462 | -1 163 | 65 643 | -33 488 | -26 517 | 13 355 | 43 411 | 245 546 | 18 869 |
| Mar | 307 764 | 1 988 | -5 333 | 67 768 | -27 739 | 39 902 | -188 118 | -18 093 | 15 771 | 89 759 | 315 352 | 16 507 |
| Abr | 963 960 | 8 916 | 5 119 | -24 452 | 21 692 | 76 501 | -18 859 | -48 359 | 124 493 | 146 603 | 654 967 | 17 338 |
| Mai | 28 232 | -11 317 | 4 721 | 52 371 | -21 102 | 74 610 | -188 946 | -38 170 | -87 686 | 21 357 | 189 845 | 32 550 |
| Jun | -322 567 | 8 159 | 3 154 | -70 034 | 21 862 | 55 593 | -126 593 | -27 262 | 19 032 | 81 190 | 182 440 | -470 106 |
| Jul | 311 027 | -202 | 4 484 | -69 530 | -30 544 | 58 009 | -78 491 | -32 661 | 28 980 | 113 345 | 279 224 | 38 412 |
| Ago | 61 261 | 6 598 | 3 706 | -35 462 | 11 297 | 60 087 | -34 170 | -11 764 | 27 202 | 46 747 | -21 657 | 8 676 |
| Set | -138 224 | 2 664 | 3 648 | -43 291 | -42 728 | 53 819 | -25 226 | -50 610 | -138 091 | 29 176 | 52 773 | 19 642 |
| Out | -81 130 | 2 462 | 5 900 | 14 176 | 21 571 | 19 520 | -64 830 | -10 537 | 4 663 | 2 333 | -107 808 | 31 421 |
| Nov | 158 867 | 2 057 | 2 238 | -10 804 | 18 185 | 398 | -91 027 | -24 610 | 53 980 | -25 604 | 217 947 | 16 108 |
| Dez | 194 702 | 20 497 | 4 037 | 31 971 | 9 974 | 7 342 | -420 414 | -22 951 | 68 031 | 29 368 | 445 913 | 20 934 |
| 10 Jan | 182 904 | -2 067 | -775 | 79 221 | 17 899 | 16 862 | -18 828 | -56 595 | 2 599 | -5 132 | 137 133 | 12 587 |
| Fev | 459 313 | 784 | 237 | -23 581 | -312 881 | -27 094 | 33 655 | -29 485 | 2 863 | -33 893 | 830 144 | 18 565 |
| Mar | 420 264 | 449 | 434 | -38 051 | -2 688 | 30 271 | -245 243 | -9 851 | 2 600 | -144 668 | 826 396 | 614 |
| Abr | 259 476 | 3 189 | 1 044 | 56 910 | -9 959 | 15 101 | -68 447 | -60 756 | 2 600 | -32 333 | 345 387 | 6 740 |
| Mai | 43 417 | 2 780 | -9 297 | -17 643 | -28 429 | 7 516 | 15 201 | -39 156 | 2 600 | 6 210 | 80 331 | 23 305 |
| Jun | 286 271 | 1 638 | -320 | 169 120 | -12 172 | -44 791 | -67 133 | -9 537 | 9 931 | -21 457 | 253 251 | 7 741 |
| | 1=2+...+12 | 2 | 3 | 4 | 5 | 6 | 7 | 8 | 9 | 10 | 11 | 12 |
| | Total | Agriculture, hunting, forestry and fishing | Mining and quarrying | Manufacturing | Production and distribution of electricity, gas and water | Construction | Wholesale and retail trade, repairs, hotels and restaurants | Transports, storage and communications | Monetary intermediation | Other financial intermediation | Real estate, rentals and business activities | Other activities |
| | | | | | | | | | Financial intermediation | | | |

## C.2.3.3 INVESTIMENTO DIRECTO DO EXTERIOR EM PORTUGAL

**Por zona económica de origem**
**Valores líquidos**
Fonte / Source: Banco de Portugal

## FOREIGN DIRECT INVESTMENT IN PORTUGAL

**By economic region of origin**
**Net figures**
$10^3$ euros

| | | União Europeia | | | | | | | Suíça | EUA | Resto do Mundo | Por memória: OCDE |
|---|---|---|---|---|---|---|---|---|---|---|---|---|
| | | | Área do Euro | | | | | | | | | |
| | | Total | Total | Alemanha | Espanha | França | Outros países da área do euro | da qual: Reino Unido | | | | |
| | | 1 | 2=3+4+5+6 | 3 | 4 | 5 | 6 | 7 | 8 | 9 | 10 | 11 |
| 07 | | 2 342 229 | 1 749 178 | -307 654 | 1 650 300 | 214 332 | 192 200 | 760 273 | -61 487 | 341 954 | -385 088 | 2 488 506 |
| 08 | | 2 446 068 | 1 467 295 | -119 951 | 448 096 | 141 019 | 998 131 | 615 977 | -28 853 | 74 304 | 693 066 | 3 072 255 |
| 09 | | 1 353 898 | 2 322 739 | -1 436 327 | 704 925 | 455 380 | 2 598 762 | -976 871 | 131 503 | 128 768 | 452 587 | 1 373 851 |
| 09 | Jan | 445 938 | 249 732 | -44 797 | 6 680 | 221 790 | 66 060 | 154 866 | 37 260 | -1 248 | 139 296 | 543 531 |
| | Fev | -188 384 | -167 753 | -420 296 | 112 035 | 52 313 | 88 195 | -15 051 | 6 734 | 7 191 | 136 077 | -123 422 |
| | Mar | 158 719 | 194 406 | 84 | 82 151 | -4 180 | 116 351 | -23 242 | -23 557 | 38 451 | 134 150 | 252 444 |
| | Abr | 659 458 | 661 562 | -94 829 | 24 926 | 358 899 | 372 565 | 41 083 | 14 204 | 15 375 | 274 922 | 745 925 |
| | Mai | -72 518 | 76 594 | -19 150 | 45 274 | -21 450 | 71 921 | -142 540 | -29 960 | 20 913 | 109 798 | -31 245 |
| | Jun | -628 935 | -561 474 | -549 589 | -71 385 | -41 079 | 100 579 | -71 764 | 11 244 | 14 047 | 281 077 | -549 107 |
| | Jul | 241 558 | 743 675 | 29 474 | -48 970 | 200 254 | 562 918 | -523 843 | 1 808 | -2 839 | 70 500 | 320 508 |
| | Ago | 224 059 | 179 708 | -31 094 | 36 937 | -45 809 | 219 675 | 41 560 | 16 632 | 13 888 | -193 319 | 7 345 |
| | Set | -253 298 | 70 077 | -11 945 | 244 228 | -100 292 | -61 914 | -322 040 | 13 698 | -15 286 | 116 662 | -194 104 |
| | Out | 1 304 | 53 375 | -78 305 | 38 655 | 54 538 | 38 487 | -51 212 | 35 472 | 10 019 | -127 924 | -165 537 |
| | Nov | 11 689 | 38 371 | -110 830 | 99 799 | -76 263 | 125 665 | -30 001 | 16 758 | 16 165 | 114 256 | 107 719 |
| | Dez | 754 309 | 784 465 | -105 049 | 134 594 | -143 339 | 898 259 | -34 686 | 31 211 | 12 090 | -602 908 | 459 794 |
| 10 | Jan | 131 428 | 211 475 | 11 355 | 63 366 | 58 592 | 78 162 | -89 034 | 12 244 | 11 338 | 27 894 | 162 073 |
| | Fev | -257 966 | -204 975 | -102 317 | -185 975 | 59 395 | 23 922 | -45 614 | 19 037 | 1 164 | 697 077 | -229 339 |
| | Mar | -418 801 | -316 947 | 4 693 | 19 031 | -176 883 | -163 788 | -99 416 | -27 828 | -55 645 | 922 537 | -494 677 |
| | Abr | 39 453 | 3 364 | -27 005 | -57 510 | -16 821 | 104 700 | 43 439 | -7 714 | -2 064 | 229 801 | 46 215 |
| | Mai | 1 123 955 | 1 286 880 | -18 573 | 74 532 | 49 564 | 1 181 357 | -148 065 | -6 441 | -3 723 | -1 070 374 | 1 113 743 |
| | Jun | 239 188 | 82 644 | -139 926 | -2 668 | 92 942 | 132 297 | -138 430 | 4 009 | 2 328 | 40 746 | 259 913 |

| | 1 | 2=3+4+5+6 | 3 | 4 | 5 | 6 | 7 | 8 | 9 | 10 | 11 |
|---|---|---|---|---|---|---|---|---|---|---|---|
| | Total | Total | Germany | Spain | France | Other euro area countries | of which: United Kingdom | Switzerland | USA | Rest of the World | Memo item: OECD |
| | | Euro Area | | | | | | | | | |
| | European Union | | | | | | | | | | |

## C.2.4.1 INVESTIMENTO DE CARTEIRA

**Por tipo de instrumento**
**Valores líquidos**
Fonte / Source: Banco de Portugal

## PORTFOLIO INVESTMENT

**By type of instrument**
**Net figures**
$10^3$ euros

| | | Total | | Acções e outras participações(1) | | | | Obrigações e outros títulos de dívida de longo prazo(2) | | Títulos de dívida de curto prazo(3) | |
|---|---|---|---|---|---|---|---|---|---|---|---|
| | | | | Acções | | Unidades de participação e outras | | | | | |
| | | Activos | Passivos | Activos | Passivos | Activos | Passivos | Activos | Passivos | Activos | Passivos |
| | | 1=3+5+7+9 | 2=4+6+8+10 | 3 | 4 | 5 | 6 | 7 | 8 | 9 | 10 |
| 07 | | -7 988 362 | 18 030 982 | -877 816 | -1 994 915 | -878 200 | 2 234 144 | -8 690 543 | 16 687 368 | 2 458 197 | 1 104 385 |
| 08 | | -12 177 933 | 26 840 351 | -797 975 | -779 621 | 1 298 462 | 6 905 880 | -12 941 109 | 14 215 140 | 262 690 | 6 498 953 |
| 09 | | -16 451 415 | 29 711 542 | -197 589 | -702 109 | 182 279 | 2 154 412 | -18 015 220 | 24 456 004 | 1 579 115 | 3 803 235 |
| 09 | Jan | 365 251 | 1 672 038 | -395 207 | 141 453 | 566 634 | -203 121 | 738 093 | 2 511 040 | -544 269 | -777 334 |
| | Fev | 328 012 | 3 837 883 | 375 782 | -195 790 | 45 073 | -147 411 | -63 812 | 3 363 321 | -29 031 | 817 762 |
| | Mar | -4 270 696 | 4 470 171 | -152 029 | -233 644 | 862 940 | 3 240 323 | -5 259 371 | 3 308 008 | 277 763 | -1 844 516 |
| | Abr | -2 639 404 | 3 820 811 | -369 863 | -48 155 | -267 380 | 1 075 915 | -1 955 670 | 1 134 697 | -46 491 | 1 658 355 |
| | Mai | -2 999 730 | 1 562 707 | -51 630 | 167 240 | 11 646 | -303 055 | -2 952 601 | 2 652 057 | -7 145 | -953 535 |
| | Jun | 46 995 | 5 465 500 | 322 396 | -110 033 | -554 924 | -442 475 | -450 262 | 5 746 693 | 729 786 | 271 315 |
| | Jul | -926 377 | -143 633 | 478 842 | 34 698 | -195 671 | -275 905 | -1 679 224 | -2 124 083 | 469 676 | 2 221 657 |
| | Ago | -3 220 820 | 3 232 467 | -133 475 | -90 121 | -187 208 | 1 452 487 | -3 034 228 | 1 305 169 | 134 092 | 564 931 |
| | Set | -2 513 190 | -1 880 052 | 18 104 | -171 507 | -34 874 | -255 417 | -2 227 604 | 302 526 | -268 817 | -1 755 653 |
| | Out | -120 847 | 2 048 556 | -252 766 | -161 589 | -45 596 | -1 585 424 | 227 580 | 2 405 237 | -50 065 | 1 390 332 |
| | Nov | -1 474 704 | 3 724 563 | -300 950 | 3 753 | 55 354 | -140 432 | -1 389 038 | 3 340 987 | 159 929 | 520 255 |
| | Dez | 974 096 | 1 900 531 | 263 206 | -38 415 | -73 713 | -261 072 | 30 917 | 510 353 | 753 687 | 1 689 665 |
| 10 | Jan | -5 712 963 | 5 204 829 | -676 473 | -74 445 | -77 112 | -236 545 | -4 761 253 | 4 740 420 | -198 124 | 775 400 |
| | Fev | -3 064 697 | 289 509 | -184 268 | 126 690 | -117 735 | 842 559 | -1 841 100 | -23 009 | -921 593 | -656 731 |
| | Mar | -1 491 103 | 1 250 398 | 89 281 | 41 468 | -509 296 | -219 183 | -879 785 | 1 139 486 | -191 303 | 288 628 |
| | Abr | 702 947 | -1 175 083 | 28 887 | -308 296 | -125 936 | -1 899 446 | 462 072 | -626 456 | 337 924 | 1 659 114 |
| | Mai | 107 841 | -11 678 445 | 288 301 | 41 648 | 86 119 | -259 903 | -107 378 | -10 577 155 | -159 201 | -883 035 |
| | Jun | -601 189 | -1 107 290 | -43 445 | 311 579 | 169 597 | -222 271 | -1 258 684 | 291 659 | 531 343 | -1 488 257 |

| | 1=3+5+7+9 | 2=4+6+8+10 | 3 | 4 | 5 | 6 | 7 | 8 | 9 | 10 |
|---|---|---|---|---|---|---|---|---|---|---|
| | Assets | Liabilities | Assets | Liabilities | Assets | Liabilities | Assets | Liabilities | Assets | Liabilities |
| | Total | | Shares | | Investment trust units and other | | Long- term debt securities(2) | | Short-term debt securities(3) | |
| | | | Shares and other equity(1) | | | | | | | |

(1) Inclui, nomeadamente, acções, unidades de participação em fundos de investimento e outros títulos de participação no capital, como os *Depositary Receipts*. / Includes, namely, shares, investment trust units and other participation or similar documents, such as "Depositary Receipts".
(2) Inclui, nomeadamente, títulos de dívida pública ou privada, tais como, obrigações, certificados de depósito de prazo superior a 1 ano, títulos de participação e outros títulos de dívida de prazo superior a 1 ano. / Includes, namely, public or private debt securities, such as bonds and notes, negotiable certificates of deposit with maturities of more than 1 year, participation certificates and other debt securities with maturities of more than 1 year.
(3) Inclui, nomeadamente, bilhetes do Tesouro, papel comercial, certificados de depósito de prazo não superior a 1 ano e outros títulos de prazo não superior a 1 ano. / Includes, namely, Treasury bills, commercial paper, negotiable certificates of deposit with original maturities of 1 year or less and other securities with maturities of 1 year or less.

## C.2.4.2 INVESTIMENTO DE CARTEIRA / PORTFOLIO INVESTMENT

**Autoridades Monetárias[1][2], por tipo de instrumento**
**Valores líquidos**
Fonte / Source: Banco de Portugal

**Monetary authorities[1][2], by type of instrument**
**Net figures**
$10^3$ euros

| | Total | | Obrigações e outros títulos de dívida de longo prazo[3] | | Títulos de dívida de curto prazo[4] | |
|---|---|---|---|---|---|---|
| | Activos | Passivos | Activos | Passivos | Activos | Passivos |
| | 1=3+5 | 2=4+6 | 3 | 4 | 5 | 6 |
| 07 | 1 037 032 | 0 | -389 251 | 0 | 1 426 283 | 0 |
| 08 | -3 840 982 | 0 | -5 196 964 | 0 | 1 355 982 | 0 |
| 09 | -9 889 | 0 | -1 443 876 | 0 | 1 433 986 | 0 |
| 09 Jan | -704 432 | 0 | -755 617 | 0 | 51 184 | 0 |
| Fev | 87 065 | 0 | 77 002 | 0 | 10 064 | 0 |
| Mar | -426 872 | 0 | -880 486 | 0 | 453 614 | 0 |
| Abr | 106 591 | 0 | 196 666 | 0 | -90 074 | 0 |
| Mai | -437 392 | 0 | -449 540 | 0 | 12 148 | 0 |
| Jun | -43 272 | 0 | 9 313 | 0 | -52 584 | 0 |
| Jul | 161 671 | 0 | -132 976 | 0 | 294 648 | 0 |
| Ago | -38 969 | 0 | -129 026 | 0 | 90 057 | 0 |
| Set | 640 113 | 0 | 143 015 | 0 | 497 098 | 0 |
| Out | 302 674 | 0 | 303 088 | 0 | -414 | 0 |
| Nov | -522 125 | 0 | -618 273 | 0 | 96 148 | 0 |
| Dez | 865 058 | 0 | 792 959 | 0 | 72 099 | 0 |
| 10 Jan | -713 449 | 0 | -630 748 | 0 | -82 701 | 0 |
| Fev | -787 672 | 0 | -973 436 | 0 | 185 764 | 0 |
| Mar | -748 623 | 0 | -858 600 | 0 | 109 977 | 0 |
| Abr | -785 759 | 0 | -762 812 | 0 | -22 947 | 0 |
| Mai | -1 129 529 | 0 | -1 129 503 | 0 | -26 | 0 |
| Jun | -730 529 | 0 | -730 454 | 0 | -76 | 0 |
| | 1=3+5 | 2=4+6 | 3 | 4 | 5 | 6 |
| | Assets | Liabilities | Assets | Liabilities | Assets | Liabilities |
| | Total | | Long-term debt securities[3] | | Short-term debt securities[4] | |

(1) Sobre o conteúdo, ver notas no fim da publicação. / For information on coverage see notes at the end of this publication
(2) A partir de Janeiro de 1999, inclui as aplicações em títulos denominados em euros ou emitidos por residentes na Área do euro, as quais deixaram de ser consideradas "Activos de Reserva". / Since January 1999, it includes transactions on securities denominated in euros or issued by euro area residents, which can no longer be classified as "Reserve assets".
(3) Inclui, nomeadamente, títulos de dívida pública ou privada, tais como obrigações, certificados de depósito de prazo superior a 1 ano, títulos de participação e outros títulos de dívida de prazo superior a 1 ano. / Includes, namely, public or private debt securities, such as bonds and notes, negotiable certificates of deposit with maturities of more than 1 year, participation certificates and other debt securities with maturities of more than 1 year.
(4) Inclui, nomeadamente, bilhetes do Tesouro, papel comercial, certificados de depósito de prazo não superior a 1 ano e outros títulos de prazo não superior a 1 ano. / Includes, namely, Treasury bills, commercial paper, negotiable certificates of deposit with original maturities of 1 year or less and other securities with maturities of 1 year or less.

## C.2.4.3 INVESTIMENTO DE CARTEIRA / PORTFOLIO INVESTMENT

**Administrações Públicas[1], por tipo de instrumento**
**Valores líquidos**
Fonte / Source: Banco de Portugal

**General Government[1], by type of instrument**
**Net figures**
$10^3$ euros

| | Total | | Acções e outras participações[2] | | | | Obrigações e outros títulos de dívida de longo prazo[3] | | Títulos de dívida de curto prazo[4] | |
|---|---|---|---|---|---|---|---|---|---|---|
| | | | Acções | | Unidades de participação e outras | | | | | |
| | Activos | Passivos | Activos | Passivos | Activos | Passivos | Activos | Passivos | Activos | Passivos |
| | 1=3+5+7+9 | 2=4+6+8+10 | 3 | 4 | 5 | 6 | 7 | 8 | 9 | 10 |
| 07 | -204 798 | 2 734 476 | -40 817 | 0 | -146 | 0 | -163 366 | 1 802 801 | -470 | 931 675 |
| 08 | -787 040 | 8 910 135 | -918 001 | 0 | -492 092 | 0 | 617 428 | 4 044 619 | 5 626 | 4 865 517 |
| 09 | -568 105 | 9 605 647 | 114 792 | 0 | -289 201 | 0 | -393 701 | 5 910 057 | 5 | 3 695 590 |
| 09 Jan | -232 153 | -1 281 125 | -299 727 | 0 | 91 378 | 0 | -23 804 | 447 593 | 0 | -1 728 718 |
| Fev | -26 920 | 1 931 431 | 7 074 | 0 | 41 555 | 0 | -75 550 | 1 061 536 | 0 | 869 895 |
| Mar | -111 294 | 2 576 889 | 558 | 0 | -57 106 | 0 | -54 746 | 4 063 519 | 0 | -1 486 630 |
| Abr | -121 443 | 2 097 427 | -156 817 | 0 | -73 718 | 0 | 109 092 | 564 690 | 0 | 1 532 737 |
| Mai | -185 109 | 175 943 | 298 481 | 0 | 31 915 | 0 | -511 183 | 475 456 | -4 321 | -299 512 |
| Jun | -55 114 | 2 415 871 | 68 895 | 0 | -44 269 | 0 | -79 744 | 1 768 542 | 4 | 647 330 |
| Jul | 9 226 | -3 206 622 | 330 605 | 0 | -138 890 | 0 | -186 813 | -5 245 942 | 4 323 | 2 039 320 |
| Ago | -34 140 | 1 199 885 | 638 | 0 | -57 136 | 0 | 22 357 | 1 131 430 | 0 | 68 455 |
| Set | -152 446 | -1 864 389 | -88 300 | 0 | -64 940 | 0 | 794 | -327 026 | 0 | -1 537 364 |
| Out | -23 684 | 1 639 681 | -44 065 | 0 | 39 669 | 0 | -19 289 | 358 509 | 0 | 1 281 172 |
| Nov | 87 106 | 1 542 925 | -2 515 | 0 | 22 233 | 0 | 67 387 | 1 447 903 | 0 | 95 022 |
| Dez | 277 868 | 2 377 731 | -36 | 0 | -79 893 | 0 | 357 797 | 163 848 | 0 | 2 213 883 |
| 10 Jan | -137 523 | 462 853 | -160 377 | 0 | -32 713 | 0 | 55 567 | 1 325 348 | 0 | -862 496 |
| Fev | -69 109 | -660 662 | -133 379 | 0 | -108 435 | 0 | 172 704 | 385 430 | 0 | -1 046 092 |
| Mar | 194 505 | 361 395 | 58 398 | 0 | 96 748 | 0 | 139 326 | 1 215 986 | -99 967 | -854 590 |
| Abr | 42 789 | 38 547 | 193 503 | 0 | -1 427 | 0 | -249 287 | -1 348 991 | 100 000 | 1 387 538 |
| Mai | 232 987 | -5 421 995 | -15 470 | 0 | 270 038 | 0 | -21 582 | -4 417 555 | 0 | -1 004 440 |
| Jun | -128 085 | 301 970 | -166 580 | 0 | 11 340 | 0 | 27 155 | 1 073 251 | 0 | -771 281 |
| | 1=3+5+7+9 | 2=4+6+8+10 | 3 | 4 | 5 | 6 | 7 | 8 | 9 | 10 |
| | Assets | Liabilities | Assets | Liabilities | Assets | Liabilities | Assets | Liabilities | Assets | Liabilities |
| | Total | | Shares | | Investment trust units and other | | Long-term debt securities[3] | | Short-term debt securities[4] | |
| | | | Shares and other equity[2] | | | | | | | |

(1) Sobre o conteúdo, ver notas no fim da publicação. / For information on coverage see notes at the end of this publication
(2) Inclui, nomeadamente, acções, unidades de participação em fundos de investimento e outros títulos de participação no capital, como os *Depositary Receipts*. / Includes, namely, shares, investment trust units and other participation or similar documents, such as "Depositary Receipts".
(3) Inclui, nomeadamente, títulos de dívida pública ou privada, tais como obrigações, certificados de depósito de prazo superior a 1 ano, títulos de participação e outros títulos de dívida de prazo superior a 1 ano. / Includes, namely, public or private debt securities, such as bonds and notes, negotiable certificates of deposit with maturities of more than 1 year, participation certificates and other debt securities with maturities of more than 1 year.
(4) Inclui, nomeadamente, bilhetes do Tesouro, papel comercial, certificados de depósito de prazo não superior a 1 ano e outros títulos de prazo não superior a 1 ano. / Includes, namely, Treasury bills, commercial paper, negotiable certificates of deposit with original maturities of 1 year or less and other securities with maturities of 1 year or less.

## C.2.4.4 INVESTIMENTO DE CARTEIRA — PORTFOLIO INVESTMENT

**Outras instituições financeiras monetárias[1], por tipo de instrumento** — **Other monetary financial institutions[1], by type of instrument**

**Valores líquidos** — **Net figures**

Fonte / Source: Banco de Portugal

$10^3$ euros

| | Total | | Acções e outras participações[2] | | | | Obrigações e outros títulos de dívida de longo prazo[3] | | Títulos de dívida de curto prazo[4] | |
|---|---|---|---|---|---|---|---|---|---|---|
| | | | Acções | | Unidades de participação e outras | | | | | |
| | Activos | Passivos | Activos | Passivos | Activos | Passivos | Activos | Passivos | Activos | Passivos |
| | 1=3+5+7+9 | 2=4+6+8+10 | 3 | 4 | 5 | 6 | 7 | 8 | 9 | 10 |
| 07 | -4 892 185 | 11 925 978 | 338 370 | -282 445 | -242 448 | -7 012 | -5 148 073 | 11 887 258 | 159 966 | 328 176 |
| 08 | -13 963 809 | 12 576 961 | 84 980 | 1 297 229 | -226 524 | -6 598 | -13 391 983 | 9 949 015 | -430 283 | 1 337 314 |
| 09 | -8 828 663 | 17 270 429 | 240 591 | -74 994 | 384 326 | 3 067 | -10 029 013 | 17 819 458 | 575 433 | -477 102 |
| 09 Jan | 1 004 170 | 2 455 370 | -100 263 | 82 134 | -11 490 | 4 889 | 1 138 389 | 2 098 140 | -22 466 | 270 207 |
| Fev | -210 744 | 1 022 488 | -63 171 | -58 593 | 2 155 | 365 | -129 583 | 1 225 257 | -20 145 | -144 542 |
| Mar | -4 091 039 | -532 795 | 45 858 | -283 339 | 199 996 | 307 | -4 394 742 | -224 199 | 57 849 | -25 565 |
| Abr | -1 337 947 | 252 937 | -148 330 | 141 865 | -847 | -300 | -1 337 396 | 563 947 | 148 625 | -452 575 |
| Mai | -804 580 | 1 702 513 | -175 107 | 10 268 | 39 515 | 196 | -697 176 | 1 868 504 | 28 187 | -176 455 |
| Jun | -264 330 | 2 526 374 | 265 255 | -115 701 | -7 152 | 1 630 | -718 659 | 3 634 042 | 196 225 | -993 597 |
| Jul | -1 076 587 | 3 604 586 | 26 967 | 148 498 | 17 772 | -3 656 | -1 225 190 | 2 981 747 | 103 864 | 477 997 |
| Ago | -1 683 707 | 284 016 | 100 867 | 72 480 | 35 198 | -258 | -1 884 666 | 210 838 | 64 893 | 956 |
| Set | -903 585 | 634 619 | 267 674 | -47 229 | 39 183 | 77 | -515 621 | 636 433 | -694 820 | 45 338 |
| Out | 539 563 | 2 329 832 | -78 881 | -6 738 | 473 | -366 | 591 838 | 2 408 822 | 26 133 | -71 886 |
| Nov | -377 681 | 2 501 110 | -5 254 | 16 528 | 66 448 | 498 | -486 602 | 2 069 237 | 47 727 | 414 847 |
| Dez | 377 804 | 489 380 | 104 975 | -35 167 | 3 075 | -317 | -369 606 | 346 690 | 639 361 | 178 174 |
| 10 Jan | -3 743 767 | 4 922 968 | -188 783 | -66 168 | -20 913 | 507 | -3 438 558 | 3 311 146 | -95 512 | 1 677 483 |
| Fev | -2 077 175 | -336 822 | 37 476 | -121 026 | 4 011 | 1 461 | -944 817 | -407 286 | -1 173 846 | 190 029 |
| Mar | -159 060 | 547 513 | 63 991 | 9 248 | -4 887 | -111 | 93 789 | -206 646 | -311 954 | 745 022 |
| Abr | 1 581 172 | 1 136 834 | 8 992 | -40 657 | -7 589 | -198 | 1 557 757 | 903 515 | 22 011 | 274 173 |
| Mai | 1 043 153 | -6 523 763 | 92 752 | 51 522 | -40 760 | -32 | 856 780 | -5 929 341 | 134 381 | -645 912 |
| Jun | -339 211 | -1 888 148 | 343 386 | -35 455 | -20 234 | 591 | -1 344 213 | -1 008 528 | 681 849 | -844 756 |
| | 1=3+5+7+9 | 2=4+6+8+10 | 3 | 4 | 5 | 6 | 7 | 8 | 9 | 10 |
| | Assets | Liabilities | Assets | Liabilities | Assets | Liabilities | Assets | Liabilities | Assets | Liabilities |
| | Total | | Shares | | Investment trust units and other | | Long-term debt securities[3] | | Short-term debt securities[4] | |
| | | | Shares and other equity[2] | | | | | | | |

(1) Sobre o conteúdo, ver notas no fim da publicação. / For information on coverage see notes at the end of this publication
(2) Inclui, nomeadamente, acções, unidades de participação em fundos de investimento e outros títulos de participação no capital, como os *Depositary Receipts*. / Includes, namely, shares, investment trust, units and other participation or similar documents, such as "Depositary Receipts".
(3) Inclui, nomeadamente, títulos de dívida pública ou privada, tais como, obrigações, certificados de depósito de prazo superior a 1 ano, títulos de participação e outros títulos de dívida de prazo superior a 1 ano. / Includes, namely, public or private debt securities, such as bonds and notes, negotiable certificates of deposit with maturities of more than 1 year, participation certificates and other debt securities with maturities of more than 1 year.
(4) Inclui, nomeadamente, bilhetes do Tesouro, papel comercial, certificados de depósito de prazo não superior a 1 ano e outros títulos de prazo não superior a 1 ano. / Includes, namely, Treasury bills, commercial paper, negotiable certificates of deposit with original maturities of 1 year or less and other securities with maturities of 1 year or less.

## C.2.4.5 INVESTIMENTO DE CARTEIRA — PORTFOLIO INVESTMENT

**Outros sectores residentes, por tipo de instrumento** — **Other resident sectors, by type of instrument**

**Valores líquidos** — **Net figures**

Fonte / Source: Banco de Portugal

$10^3$ euros

| | Total | | Acções e outras participações[1] | | | | Obrigações e outros títulos de dívida de longo prazo[2] | | Títulos de dívida de curto prazo[3] | |
|---|---|---|---|---|---|---|---|---|---|---|
| | | | Acções | | Unidades de participação e outras | | | | | |
| | Activos | Passivos | Activos | Passivos | Activos | Passivos | Activos | Passivos | Activos | Passivos |
| | 1=3+5+7+9 | 2=4+6+8+10 | 3 | 4 | 5 | 6 | 7 | 8 | 9 | 10 |
| 07 | -3 928 410 | 3 370 529 | -1 175 369 | -1 712 470 | -635 605 | 2 241 156 | -2 989 853 | 2 997 309 | 872 418 | -155 466 |
| 08 | 6 413 898 | 5 353 255 | 35 046 | -2 076 851 | 2 017 078 | 6 912 478 | 5 030 409 | 221 506 | -668 636 | 296 122 |
| 09 | -7 044 757 | 2 835 465 | -552 971 | -627 115 | 87 154 | 2 151 345 | -6 148 630 | 726 489 | -430 310 | 584 747 |
| 09 Jan | 297 666 | 497 793 | 4 784 | 59 319 | 486 745 | -208 011 | 379 125 | -34 693 | -572 987 | 681 177 |
| Fev | 478 610 | 883 963 | 431 879 | -137 197 | 1 362 | -147 776 | 64 319 | 1 076 527 | -18 950 | 92 409 |
| Mar | 358 509 | 2 426 077 | -198 445 | 49 694 | 720 050 | 3 240 016 | 70 604 | -531 312 | -233 700 | -332 322 |
| Abr | -1 286 604 | 1 470 448 | -64 716 | -190 020 | -192 814 | 1 076 215 | -924 033 | 6 060 | -105 041 | 578 192 |
| Mai | -1 572 649 | -315 749 | -175 004 | 156 972 | -59 784 | -303 251 | -1 294 702 | 308 097 | -43 158 | -477 568 |
| Jun | 409 711 | 523 254 | -11 754 | 5 668 | -503 504 | -444 106 | 338 828 | 344 110 | 586 141 | 617 582 |
| Jul | -20 688 | -541 597 | 121 270 | -113 800 | -74 553 | -272 249 | -134 245 | 140 112 | 66 841 | -295 660 |
| Ago | -1 464 003 | 1 748 566 | -234 980 | -162 601 | -165 270 | 1 452 746 | -1 042 894 | -37 099 | -20 858 | 495 521 |
| Set | -2 097 273 | -650 282 | -161 270 | -124 278 | -9 116 | -255 495 | -1 855 792 | -6 882 | -71 095 | -263 627 |
| Out | -939 399 | -1 920 957 | -129 820 | -154 851 | -85 738 | -1 585 058 | -648 056 | -362 094 | -75 784 | 181 046 |
| Nov | -662 004 | -319 472 | -293 180 | -12 775 | -33 328 | -140 930 | -351 550 | -176 153 | 16 054 | 10 386 |
| Dez | -546 634 | -966 580 | 158 267 | -3 248 | 3 105 | -260 755 | -750 232 | -185 | 42 227 | -702 392 |
| 10 Jan | -1 118 224 | -180 992 | -327 313 | -8 277 | -23 486 | -237 052 | -747 513 | 103 925 | -19 912 | -39 588 |
| Fev | -130 740 | 1 286 993 | -88 366 | 247 716 | -13 311 | 841 098 | -95 550 | -1 153 | 66 488 | 199 332 |
| Mar | -777 925 | 341 490 | -33 108 | 32 220 | -601 157 | -219 072 | -254 300 | 130 146 | 110 640 | 398 196 |
| Abr | -135 255 | -2 350 464 | -173 608 | -267 639 | -116 919 | -1 899 248 | -83 586 | -180 980 | 238 859 | -2 597 |
| Mai | -38 770 | 267 313 | 211 019 | -9 873 | -143 159 | -259 871 | 186 926 | -230 259 | -293 556 | 767 316 |
| Jun | 596 636 | 478 887 | -220 252 | 347 033 | 178 491 | -222 862 | 788 828 | 226 935 | -150 430 | 127 780 |
| | 1=3+5+7+9 | 2=4+6+8+10 | 3 | 4 | 5 | 6 | 7 | 8 | 9 | 10 |
| | Assets | Liabilities | Assets | Liabilities | Assets | Liabilities | Assets | Liabilities | Assets | Liabilities |
| | Total | | Shares | | Investment trust units and other | | Long-term debt securities[2] | | Short-term debt securities[3] | |
| | | | Shares and other equity[1] | | | | | | | |

(1) Inclui, nomeadamente, acções, unidades de participação em fundos de investimento e outros títulos de participação no capital, como os *Depositary Receipts*. / Includes, namely, shares, investment trust, units and other participation or similar documents, such as "Depositary Receipts".
(2) Inclui, nomeadamente, títulos de dívida pública ou privada, tais como obrigações, certificados de depósito de prazo superior a 1 ano, títulos de participação e outros títulos de dívida de prazo superior a 1 ano. / Includes, namely, public or private debt securities, such as bonds and notes, negotiable certificates of deposit with maturities of more than 1 year, participation certificates and other debt securities with maturities of more than 1 year.
(3) Inclui, nomeadamente, bilhetes do Tesouro, papel comercial, certificados de depósito de prazo não superior a 1 ano e outros títulos de prazo não superior a 1 ano. / Includes, namely, Treasury bills, commercial paper, negotiable certificates of deposit with original maturities of 1 year or less and other securities with maturities of 1 year or less.

## C.2.4.6 INVESTIMENTO DE CARTEIRA

**Por sector institucional da entidade residente - Outros sectores residentes**[1]

**Valores líquidos**

Fonte / Source: Banco de Portugal

## PORTFOLIO INVESTMENT

**By institutional sector of the resident entity - Other resident sectors**[1]

**Net figures**

$10^3$ euros

| | Outros intermediários financeiros e auxiliares financeiros[2] | | | Sociedades de seguros e fundos de pensões | | Sociedades não financeiras | | Particulares | |
|---|---|---|---|---|---|---|---|---|---|
| | Activos | | Passivos | Activos | Passivos | Activos | Passivos | Activos | Passivos |
| | Total | dos quais: Fundos de Investimento[3] | | | | | | | |
| | 1 | 2 | 3 | 4 | 5 | 6 | 7 | 8 | 9 |
| 07 | 2 083 229 | 2 469 740 | 4 293 179 | -5 066 621 | 23 036 | -475 551 | -945 686 | -469 468 | 0 |
| 08 | 5 905 694 | 6 310 588 | 5 683 167 | 193 939 | 177 048 | -302 712 | -506 960 | 616 977 | 0 |
| 09 | -948 889 | -509 446 | 1 453 728 | -5 077 779 | -29 743 | -167 260 | 1 411 480 | -850 830 | 0 |
| 09 Jan | 263 391 | 333 217 | -544 326 | 206 272 | -32 254 | -45 028 | 1 074 373 | -126 969 | 0 |
| Fev | 321 704 | 354 047 | -211 467 | -248 327 | -30 295 | -13 166 | 1 125 725 | 418 400 | 0 |
| Mar | 37 745 | 49 235 | 2 766 520 | 441 837 | 2 077 | -36 250 | -342 520 | -84 823 | 0 |
| Abr | -426 107 | 38 647 | 1 063 838 | -592 804 | -158 | -30 416 | 406 767 | -237 276 | 0 |
| Mai | -9 148 | -111 201 | -374 080 | -1 487 660 | 19 214 | 17 894 | 39 117 | -93 734 | 0 |
| Jun | 125 830 | 65 025 | -192 548 | 15 949 | -20 517 | 215 367 | 736 319 | 52 566 | 0 |
| Jul | -281 806 | -329 742 | -124 572 | 499 078 | -30 348 | -244 608 | -386 676 | 6 649 | 0 |
| Ago | -623 095 | -584 168 | 1 370 684 | -652 869 | -69 | 5 679 | 377 952 | -193 717 | 0 |
| Set | -111 540 | -139 111 | -170 908 | -2 156 516 | 1 713 | -102 258 | -481 087 | 273 041 | 0 |
| Out | -199 250 | -202 136 | -1 597 877 | -560 790 | -12 564 | 83 236 | -310 516 | -262 595 | 0 |
| Nov | -19 275 | 17 954 | -222 432 | -226 834 | 74 127 | -25 826 | -171 166 | -390 069 | 0 |
| Dez | -27 338 | -1 213 | -309 104 | -315 114 | -669 | 8 118 | -656 807 | -212 300 | 0 |
| 10 Jan | -380 326 | -284 163 | -228 694 | -532 916 | -24 047 | -174 500 | 71 749 | -30 482 | 0 |
| Fev | 292 994 | 184 907 | 769 145 | -273 382 | 26 515 | -67 882 | 491 332 | -82 470 | 0 |
| Mar | -672 044 | -656 615 | -196 416 | -450 135 | -316 | -122 235 | 538 223 | 466 489 | 0 |
| Abr | 570 204 | 401 117 | -2 030 303 | 36 175 | -5 | -193 085 | -320 155 | -548 549 | 0 |
| Mai | -270 481 | -88 467 | -542 656 | 361 452 | 171 | -34 184 | 809 798 | -95 557 | 0 |
| Jun | 154 358 | 241 788 | -168 116 | 707 738 | 1 816 | 31 655 | 645 187 | -297 114 | 0 |
| | 1 | 2 | 3 | 4 | 5 | 6 | 7 | 8 | 9 |
| | Total | of which: Investment trusts[3] | Liabilities | Assets | Liabilities | Assets | Liabilities | Assets | Liabilities |
| | Assets | | | Insurance corporations and pension funds | | Non-financial corporations | | Private individuals | |
| | Other financial intermediaries and financial auxiliaries[2] | | | | | | | | |

(1) Por sector institucional do investidor residente, no caso dos activos, e do emitente residente, no caso dos passivos. / By institutional sector of the resident investor, for assets, and of the resident issuer, for liabilities.
(2) Sobre o conteúdo, ver notas no fim da publicação. / For information on coverage see notes at the end of this publication.
(3) Excepto fundos do mercado monetário. / Except money market funds.

## C.2.4.7 INVESTIMENTO DE CARTEIRA

**Por zona económica**[1]

**Valores líquidos**

Fonte / Source: Banco de Portugal

## PORTFOLIO INVESTMENT

**By economic region**[1]

**Net figures**

$10^3$ euros

| | Activos | | | | | Passivos | | | | |
|---|---|---|---|---|---|---|---|---|---|---|
| | União Europeia | | | | | União Europeia | | | | |
| | Total | dos quais: pertencentes à área do euro | *Off-shores*[a] | Resto do Mundo | Por memória: OCDE | Total | dos quais: pertencentes à área do euro | *Off-shores*[a] | Resto do Mundo | Por memória: OCDE |
| | 1 | 2 | 3 | 4 | 5 | 6 | 7 | 8 | 9 | 10 |
| 07 | -10 500 524 | -9 285 910 | -791 445 | 3 303 607 | -11 505 422 | 9 098 970 | 8 994 108 | 3 206 573 | 5 725 440 | 10 905 264 |
| 08 | -15 726 190 | -15 993 192 | 591 248 | 2 957 010 | -14 260 846 | 21 261 771 | 27 155 999 | 624 161 | 4 954 418 | 23 909 317 |
| 09 | -12 936 783 | -11 872 396 | -1 358 749 | -2 155 883 | -14 551 195 | 29 420 521 | 30 197 576 | 455 745 | -164 724 | 29 295 928 |
| 09 Jan | 985 281 | 1 406 785 | -75 702 | -544 328 | 290 824 | 1 280 233 | 2 324 900 | -3 917 | 395 722 | 1 332 137 |
| Fev | 24 136 | -38 405 | -105 345 | 409 221 | 471 359 | 3 410 373 | 3 855 531 | 336 | 427 174 | 3 439 975 |
| Mar | -4 153 130 | -4 264 250 | 19 605 | -137 171 | -4 370 006 | 4 529 321 | 4 503 787 | 8 305 | -67 455 | 4 472 400 |
| Abr | -1 873 005 | -1 782 062 | -416 357 | -350 041 | -2 108 354 | 3 923 979 | 4 783 832 | 122 | -103 289 | 3 935 161 |
| Mai | -2 218 093 | -2 049 754 | -361 638 | -420 000 | -2 431 107 | 1 061 349 | 615 522 | 340 886 | 160 472 | 1 082 525 |
| Jun | -396 303 | -640 995 | 471 648 | -28 350 | -461 408 | 6 227 795 | 7 169 189 | 103 066 | -865 361 | 6 447 782 |
| Jul | -1 124 783 | -988 137 | -235 004 | 433 410 | -760 183 | 169 587 | -292 036 | 17 945 | -331 165 | 159 100 |
| Ago | -2 511 214 | -2 347 881 | -321 358 | -388 248 | -2 741 710 | 2 861 065 | 4 232 676 | -2 683 | 374 085 | 2 850 223 |
| Set | -2 101 486 | -1 141 318 | -568 492 | 156 788 | -1 807 094 | -1 729 957 | -1 956 313 | -1 637 | -148 458 | -1 816 430 |
| Out | 289 095 | 154 752 | 159 819 | -569 760 | -244 971 | 2 226 130 | 2 914 986 | 19 965 | -197 539 | 2 220 701 |
| Nov | -1 481 231 | -1 184 339 | 346 765 | -340 238 | -1 663 607 | 3 212 585 | 1 097 693 | -28 992 | 540 971 | 3 268 727 |
| Dez | 1 623 950 | 1 003 210 | -272 690 | -377 164 | 1 275 060 | 2 248 062 | 947 808 | 2 348 | -349 878 | 1 903 629 |
| 10 Jan | -5 422 375 | -5 129 674 | 138 976 | -429 564 | -5 485 821 | 3 870 056 | 1 612 626 | 22 689 | 1 312 084 | 5 243 939 |
| Fev | -3 580 978 | -2 437 684 | 308 394 | 207 887 | -3 577 436 | -185 054 | 936 516 | 924 | 473 638 | 346 558 |
| Mar | -1 753 854 | -1 437 042 | 210 254 | 52 497 | -1 637 187 | 1 083 881 | 382 441 | 4 746 | 161 771 | 1 175 324 |
| Abr | 1 194 452 | 1 112 112 | -40 571 | -450 933 | 990 035 | -158 225 | -335 862 | 10 942 | -1 027 801 | -307 505 |
| Mai | -1 549 | -494 355 | 92 458 | 16 932 | -14 726 | -11 388 891 | -11 573 551 | -43 522 | -246 031 | -11 504 000 |
| Jun | -1 035 395 | -1 673 993 | 474 803 | -40 596 | -1 208 335 | -1 319 620 | 120 506 | -40 261 | 252 591 | -1 269 008 |
| | 1 | 2 | 3 | 4 | 5 | 6 | 7 | 8 | 9 | 10 |
| | Total | of which: euro area countries | Off-shores[a] | Rest of the World | Memo item: OECD | Total | of which: euro area countries | Off-shores[a] | Rest of the World | Memo item: OECD |
| | European Union | | | | | European Union | | | | |
| | Assets | | | | | Liabilities | | | | |

(1) Por zona económica da entidade emitente não residente, no caso dos activos. Os valores dos passivos por zona económica e país de origem do investidor não residente são obtidos de acordo com a informação reportada directamente ao Banco de Portugal, a qual na maioria das situações se refere ao primeiro tomador dos títulos. / By economic region of the non-resident issuing entity, for assets. The values of liabilities by economic area and country of origin of the non-resident investor are obtained accordingly with the information reported directly to the Banco de Portugal, which refers mainly to the first acquirer of the securities.

## C.2.4.8 INVESTIMENTO DE CARTEIRA

**Com países da área do euro(1)**
**Valores líquidos**
Fonte / Source: Banco de Portugal

## PORTFOLIO INVESTMENT

**With euro area countries(1)**
**Net figures**
$10^3$ euros

| | Activos | | | | Passivos | | | |
|---|---|---|---|---|---|---|---|---|
| | Alemanha | Espanha | França | Outros | Alemanha | Espanha | França | Outros |
| | 1 | 2 | 3 | 4 | 5 | 6 | 7 | 8 |
| 07 | -551 967 | -2 096 968 | 1 439 024 | -8 075 999 | -315 056 | 117 611 | 1 208 549 | 7 983 005 |
| 08 | -1 326 026 | -2 600 114 | 1 047 830 | -13 114 882 | 2 867 175 | 1 339 981 | 1 853 668 | 21 095 175 |
| 09 | 879 283 | -1 624 236 | -3 000 617 | -8 126 826 | 1 808 205 | -1 387 442 | 1 844 193 | 27 932 620 |
| 09 Jan | 746 954 | -131 205 | -691 129 | 1 482 165 | 1 807 | -1 012 503 | 11 861 | 3 323 735 |
| Fev | 382 008 | 115 186 | 203 232 | -738 831 | -64 102 | 18 576 | 125 630 | 3 775 428 |
| Mar | -730 868 | 155 094 | -711 153 | -2 977 323 | 49 870 | -733 508 | 344 848 | 4 842 577 |
| Abr | -145 965 | 27 337 | -407 512 | -1 255 922 | 22 044 | -23 923 | 213 274 | 4 572 437 |
| Mai | 527 289 | -417 534 | -657 862 | -1 501 648 | -8 934 | -314 525 | -23 591 | 962 572 |
| Jun | -193 499 | 166 645 | 275 149 | -889 290 | 27 380 | -119 581 | 531 344 | 6 730 046 |
| Jul | -124 778 | 46 867 | -449 686 | -460 541 | -119 328 | 168 781 | 18 794 | -360 284 |
| Ago | -616 423 | 339 934 | -253 170 | -1 818 223 | 18 645 | -81 880 | 35 457 | 4 260 455 |
| Set | 230 129 | -589 034 | -319 593 | -462 821 | -37 463 | 574 266 | 318 942 | -2 812 057 |
| Out | 220 183 | -421 158 | -120 308 | 476 035 | 1 438 270 | 32 614 | 38 492 | 1 405 609 |
| Nov | -65 751 | -922 491 | -87 078 | -109 019 | 12 556 | -6 811 | 260 353 | 831 596 |
| Dez | 650 001 | 6 123 | 218 492 | 128 593 | 467 460 | 111 051 | -31 211 | 400 507 |
| 10 Jan | -54 518 | -2 943 526 | -1 311 068 | -820 563 | 73 774 | 49 388 | 46 117 | 1 443 347 |
| Fev | 249 016 | -306 021 | 214 092 | -2 594 771 | -162 039 | -8 416 | -16 879 | 1 123 850 |
| Mar | 906 515 | -985 046 | -383 531 | -974 980 | 10 529 | 13 777 | -15 812 | 373 947 |
| Abr | -202 195 | -3 893 | 912 519 | 405 681 | 54 946 | 187 550 | -59 415 | -518 944 |
| Mai | 9 986 | 85 968 | 514 006 | -1 104 314 | -159 584 | -12 617 | -20 680 | -11 380 669 |
| Jun | -34 417 | -955 916 | 302 388 | -986 048 | -13 488 | 8 061 | 117 667 | 8 266 |
| | 1 Germany | 2 Spain | 3 France | 4 Other | 5 Germany | 6 Spain | 7 France | 8 Other |
| | Assets | | | | Liabilities | | | |

(1) Investimento em países da área do euro, no caso dos activos, e investimento com origem em países da área do euro, no caso dos passivos. Os valores dos passivos por zona económica e país de origem do investidor não residente são obtidos de acordo com a informação reportada directamente ao Banco de Portugal, a qual na maioria das situações se refere ao primeiro tomador dos títulos. / Investment in euro area countries, for assets, and investment from euro area countries, for liabilities. The values of liabilities by economic area and country of origin of the non-resident investor are obtained accordingly with the information reported directly to the Banco de Portugal,which refers mainly to the first acquirer of the securities.

## C.2.4.9 INVESTIMENTO DE CARTEIRA

**Com países fora da área do euro(1)**
**Valores líquidos**
Fonte / Source: Banco de Portugal

## PORTFOLIO INVESTMENT

**With non-euro area countries(1)**
**Net figures**
$10^3$ euros

| | Activos | | | | | Passivos | | | |
|---|---|---|---|---|---|---|---|---|---|
| | Reino Unido | Brasil | EUA | Suíça | Outros | Reino Unido | EUA | Suíça | Outros |
| | 1 | 2 | 3 | 4 | 5 | 6 | 7 | 8 | 9 |
| 07 | -1 024 933 | 270 861 | -638 764 | -188 466 | 2 878 849 | 99 502 | 1 234 376 | 369 184 | 7 333 812 |
| 08 | -19 294 | 347 158 | 1 365 894 | 118 388 | 2 003 114 | -5 946 600 | 1 970 950 | 800 019 | 2 859 983 |
| 09 | -668 913 | -206 039 | -1 723 517 | 84 098 | -2 064 649 | -807 229 | -66 883 | 7 286 | 380 792 |
| 09 Jan | -485 632 | 121 847 | -654 448 | 1 151 | -24 453 | -1 045 199 | 19 617 | 36 886 | 335 833 |
| Fev | 9 170 | -9 842 | 347 241 | 24 513 | -4 666 | -444 554 | 4 087 | 26 763 | 396 056 |
| Mar | 140 542 | 44 798 | -252 160 | 19 691 | 40 682 | 27 170 | -35 391 | -6 759 | -18 638 |
| Abr | -6 868 | -56 445 | -193 356 | -13 796 | -586 876 | -867 854 | -34 134 | 48 254 | -109 286 |
| Mai | -67 658 | -112 637 | -198 022 | 10 132 | -581 791 | 447 959 | 27 720 | -5 638 | 477 145 |
| Jun | 224 825 | 15 984 | -133 874 | 12 356 | 568 699 | -943 556 | 29 311 | 201 202 | -990 646 |
| Jul | -124 057 | 65 744 | 285 342 | 12 260 | -177 529 | 461 659 | 963 | -8 593 | -305 627 |
| Ago | 46 517 | -88 838 | -242 476 | 26 972 | -615 113 | -1 371 694 | -11 068 | 539 | 382 014 |
| Set | -727 746 | -92 758 | 274 358 | -1 243 | -824 483 | 226 141 | -48 411 | -34 274 | -67 196 |
| Out | 35 413 | 5 199 | -530 539 | 55 | 214 274 | -688 901 | -5 385 | -3 391 | -168 753 |
| Nov | -369 458 | -193 792 | -79 168 | -815 | 352 867 | 2 115 912 | -585 | 59 174 | 452 370 |
| Dez | 656 040 | 94 701 | -346 417 | -7 178 | -426 261 | 1 275 688 | -13 608 | -306 876 | -2 480 |
| 10 Jan | -221 733 | -203 262 | -49 969 | -16 364 | -91 961 | 2 259 286 | -18 960 | 1 392 852 | -40 975 |
| Fev | -1 162 147 | 31 858 | 40 702 | -45 851 | 508 424 | -1 120 938 | 16 408 | 519 268 | -61 745 |
| Mar | -163 332 | -17 017 | 71 079 | -9 544 | 64 754 | 700 177 | 87 786 | 2 702 | 77 292 |
| Abr | 76 731 | -116 394 | -217 132 | 14 289 | -166 659 | 176 528 | -26 435 | -132 828 | -856 485 |
| Mai | 392 487 | -101 482 | -64 538 | 11 823 | 363 906 | 185 299 | -36 239 | -39 074 | -214 880 |
| Jun | 587 339 | 114 997 | -150 143 | 3 080 | 517 531 | -1 441 457 | 36 931 | 16 958 | 159 772 |
| | 1 United Kingdom | 2 Brazil | 3 USA | 4 Switzerland | 5 Other | 6 United Kingdom | 7 USA | 8 Switzerland | 9 Other |
| | Assets | | | | | Liabilities | | | |

1) Investimento em países fora da área do euro, no caso dos activos, e investimento com origem em países fora da área do euro, no caso dos passivos. Os valores dos passivos por zona económica e país de origem do investidor não residente são obtidos de acordo com a informação reportada directamente ao Banco de Portugal, a qual na maioria das situações se refere ao primeiro tomador dos títulos. / Investment in non-euro area countries, for assets, and investment from non-euro area countries, for liabilities. The values of liabilities by economic area and country of origin of the non-resident investor are obtained accordingly with the information reported directly to the Banco de Portugal,which refers mainly to the first acquirer of the securities.

## C.2.5 DERIVADOS FINANCEIROS

**Por sector institucional do investidor residente**
**Valores líquidos**

## FINANCIAL DERIVATIVES

**By institutional sector of the resident investor**
**Net figures**

Fonte / Source: Banco de Portugal

$10^3$ euros

| | Total | | Autoridades Monetárias(1) | | Administrações Públicas(1) | | Outras instituições financeiras monetárias (1) | | Outros sectores residentes | |
|---|---|---|---|---|---|---|---|---|---|---|
| | Activos | Passivos | Activos | Passivos | Activos | Passivos | Activos | Passivos | Activos | Passivos |
| | 1=3+5+7+9 | 2=4+6+8+10 | 3 | 4 | 5 | 6 | 7 | 8 | 9 | 10 |
| 07 | 8 336 473 | -8 163 306 | 4 710 | -4 991 | 1 024 737 | -805 296 | 5 429 586 | -5 585 779 | 1 877 440 | -1 767 239 |
| 08 | 23 129 045 | -22 878 417 | 31 040 | -34 442 | 6 749 398 | -6 416 071 | 14 344 091 | -14 517 318 | 2 004 515 | -1 910 585 |
| 09 | 19 644 257 | -19 524 049 | 58 083 | -55 588 | 6 929 361 | -6 836 284 | 10 924 626 | -10 850 678 | 1 732 187 | -1 781 500 |
| 09 Jan | 1 968 368 | -1 764 465 | 2 532 | -3 427 | 570 695 | -508 743 | 1 267 649 | -1 112 493 | 127 492 | -139 802 |
| Fev | 1 589 771 | -1 291 368 | 2 598 | -2 747 | 417 661 | -249 022 | 1 003 831 | -914 580 | 165 682 | -125 018 |
| Mar | 1 565 184 | -1 709 237 | 2 769 | -3 219 | 352 794 | -453 371 | 1 009 609 | -1 069 017 | 200 012 | -183 630 |
| Abr | 1 097 324 | -1 235 413 | 2 431 | -596 | 22 619 | -68 816 | 963 456 | -1 004 150 | 108 817 | -161 851 |
| Mai | 1 123 025 | -1 196 194 | 3 746 | -1 624 | 203 834 | -244 894 | 833 467 | -853 729 | 81 979 | -95 947 |
| Jun | 1 704 176 | -1 728 255 | 2 895 | -3 764 | 503 235 | -467 075 | 1 070 518 | -1 096 969 | 127 529 | -160 446 |
| Jul | 1 968 219 | -2 062 239 | 5 902 | -6 532 | 1 111 760 | -1 161 637 | 755 891 | -807 615 | 94 665 | -86 455 |
| Ago | 2 159 240 | -2 142 158 | 6 274 | -8 037 | 1 430 074 | -1 543 432 | 654 616 | -503 051 | 68 276 | -87 638 |
| Set | 921 809 | -992 333 | 5 158 | -3 523 | 131 818 | -47 834 | 589 977 | -717 816 | 194 856 | -223 161 |
| Out | 1 052 170 | -941 918 | 10 707 | -9 477 | 132 268 | -125 665 | 685 905 | -641 713 | 223 290 | -165 063 |
| Nov | 1 253 217 | -1 217 655 | 4 088 | -7 419 | 530 137 | -468 616 | 608 315 | -651 385 | 110 677 | -90 236 |
| Dez | 3 241 753 | -3 242 813 | 8 982 | -5 224 | 1 522 467 | -1 497 178 | 1 481 394 | -1 478 159 | 228 910 | -262 252 |
| 10 Jan | 2 983 821 | -3 068 033 | 3 396 | -4 667 | 1 163 362 | -1 168 065 | 1 635 460 | -1 689 764 | 181 603 | -205 538 |
| Fev | 4 147 475 | -3 850 813 | 5 077 | -10 877 | 2 869 905 | -2 570 124 | 843 071 | -842 845 | 429 423 | -426 967 |
| Mar | 2 845 939 | -2 735 358 | 4 423 | -4 859 | 1 627 807 | -1 633 145 | 908 565 | -854 304 | 305 144 | -243 050 |
| Abr | 1 768 133 | -1 863 890 | 3 187 | -2 518 | 851 452 | -919 581 | 733 581 | -746 642 | 179 912 | -195 148 |
| Mai | 1 819 227 | -1 592 230 | 10 966 | -18 411 | 727 623 | -374 692 | 934 747 | -976 430 | 145 891 | -222 698 |
| Jun | 2 378 798 | -2 501 775 | 5 471 | -5 378 | 744 057 | -742 960 | 1 447 941 | -1 564 776 | 181 329 | -188 661 |
| | 1=3+5+7+9 | 2=4+6+8+10 | 3 | 4 | 5 | 6 | 7 | 8 | 9 | 10 |
| | Assets | Liabilities | Assets | Liabilities | Assets | Liabilities | Assets | Liabilities | Assets | Liabilities |
| | Total | | Monetary Authorities(1) | | General Government(1) | | Other monetary financial institutions(1) | | Other resident sectors | |

(1) Sobre o conteúdo, ver notas no fim da publicação. / For information on coverage see notes at the end of this publication.

## C.2.6.1 OUTRO INVESTIMENTO

**Por sector institucional do investidor residente**
**Valores líquidos**

## OTHER INVESTMENT

**By institutional sector of the resident investor**
**Net figures**

Fonte / Source: Banco de Portugal

$10^3$ euros

| | Total | | Autoridades Monetárias(1)(2) | | Administrações Públicas(1) | | Outras instituições financeiras monetárias(1) | | Outros sectores residentes | |
|---|---|---|---|---|---|---|---|---|---|---|
| | Activos | Passivos | Activos | Passivos | Activos | Passivos | Activos | Passivos | Activos | Passivos |
| | 1=3+5+7+9 | 2=4+6+8+10 | 3 | 4 | 5 | 6 | 7 | 8 | 9 | 10 |
| 07 | -11 646 951 | 16 917 669 | -1 799 537 | -489 141 | 479 938 | 1 175 731 | -6 184 052 | 14 282 062 | -4 143 300 | 1 949 017 |
| 08 | 11 915 526 | -8 942 435 | 4 054 709 | 12 745 684 | -262 401 | -1 957 341 | 9 258 714 | -19 093 800 | -1 135 496 | -636 978 |
| 09 | 171 685 | 655 166 | -1 066 774 | 4 471 658 | 138 469 | 204 531 | -1 499 241 | -5 034 472 | 2 599 231 | 1 013 449 |
| 09 Jan | 547 637 | -1 783 380 | 264 080 | -2 978 939 | 296 928 | 204 981 | -323 351 | 1 965 386 | 309 980 | -974 808 |
| Fev | -2 870 016 | -137 026 | -166 660 | 403 640 | -1 756 | -538 832 | -2 658 728 | 75 118 | -42 872 | -76 952 |
| Mar | 2 498 720 | -416 931 | 175 498 | 790 890 | -48 495 | -56 497 | 1 930 608 | -1 549 605 | 441 109 | 398 282 |
| Abr | -476 128 | -39 327 | -173 731 | -1 098 395 | -1 533 | 12 984 | -629 021 | 727 141 | 328 157 | 318 943 |
| Mai | 3 848 682 | -1 399 699 | 164 038 | -144 411 | -3 786 | 162 625 | 3 354 506 | -1 218 433 | 333 924 | -199 481 |
| Jun | -548 595 | -3 318 543 | 6 267 | -2 261 786 | -15 336 | 231 087 | -434 589 | -1 498 851 | -104 936 | 211 007 |
| Jul | -5 369 999 | 6 922 022 | -183 961 | 4 227 480 | -286 | 108 733 | -4 161 720 | 2 079 852 | -1 024 032 | 505 957 |
| Ago | 3 169 050 | -2 499 822 | 113 734 | 1 744 703 | 63 | -242 951 | 2 554 500 | -3 683 771 | 500 753 | -317 804 |
| Set | 4 202 436 | 1 601 110 | -142 808 | 656 005 | 17 153 | 331 297 | 2 113 540 | 257 504 | 2 214 551 | 356 305 |
| Out | -628 134 | -96 964 | -354 251 | 1 917 694 | -43 173 | -31 878 | 489 481 | -2 186 731 | -720 190 | 203 952 |
| Nov | 1 340 581 | -2 008 691 | 238 475 | 1 306 993 | 931 | -104 089 | 1 451 633 | -3 408 257 | -350 458 | 196 662 |
| Dez | -5 542 549 | 3 832 417 | -1 007 454 | -92 216 | -62 240 | 127 070 | -5 186 100 | 3 406 176 | 713 245 | 391 387 |
| 10 Jan | -187 647 | 2 212 542 | 561 133 | -1 248 581 | -10 717 | 178 875 | -649 768 | 3 840 516 | -88 294 | -558 269 |
| Fev | -2 024 928 | 6 178 934 | -233 181 | 6 456 335 | -12 726 | -136 415 | -1 884 952 | -798 478 | 105 932 | 657 492 |
| Mar | -1 311 181 | 1 989 171 | -146 962 | -923 574 | -7 836 | 36 239 | -745 183 | 1 863 243 | -411 199 | 1 013 264 |
| Abr | -1 354 923 | 3 472 304 | 237 879 | 6 078 358 | -4 308 | -102 033 | -1 406 995 | -2 808 664 | -181 499 | 304 643 |
| Mai | 2 288 651 | 11 181 567 | 240 386 | 19 023 653 | -381 723 | -8 264 | 1 713 509 | -7 559 183 | 716 479 | -274 639 |
| Jun | -3 186 745 | 6 509 013 | 59 683 | 5 272 898 | -36 619 | 69 120 | -2 613 367 | 395 474 | -596 442 | 771 520 |
| | 1=3+5+7+9 | 2=4+6+8+10 | 3 | 4 | 5 | 6 | 7 | 8 | 9 | 10 |
| | Assets | Liabilities | Assets | Liabilities | Assets | Liabilities | Assets | Liabilities | Assets | Liabilities |
| | Total | | Monetary Authorities(1)(2) | | General Government(1) | | Other monetary financial institutions(1) | | Other resident sectors | |

(1) Sobre o conteúdo, ver notas no fim da publicação. / For information on coverage see notes at the end of this publication.
(2) A partir de Janeiro de 1999, inclui os activos e passivos face a residentes na Área do euro ou denominados em euros, os quais deixaram de ser considerados "Activos de reserva". / Since January 1999, it includes those assets and liabilities on euro area residents or denominated in euros, which can no longer be classifed as "Reserve assets".

## C.2.6.2 OUTRO INVESTIMENTO

**Autoridades Monetárias[1][2], por tipo de instrumento**
**Valores líquidos**

## OTHER INVESTMENT

**Monetary Authorities[1][2], by type of instrument**
**Net figures**

Fonte / Source: Banco de Portugal

$10^3$ euros

| | Activos | | | Passivos | | |
|---|---|---|---|---|---|---|
| | Empréstimos / Numerário e depósitos | | | Empréstimos / Numerário e depósitos | | |
| | De longo prazo | De curto prazo | Outros activos | De longo prazo | De curto prazo | Outros passivos |
| | 1 | 2 | 3 | 4 | 5 | 6 |
| 07 | 0 | -1 798 450 | -1 087 | -75 744 | -410 552 | -2 844 |
| 08 | 0 | 4 054 709 | 0 | 0 | 12 742 380 | 3 304 |
| 09 | 0 | -1 066 774 | 0 | 0 | 4 483 260 | -11 602 |
| 09 Jan | 0 | 264 080 | 0 | 0 | -2 978 939 | 0 |
| Fev | 0 | -166 660 | 0 | 0 | 403 640 | 0 |
| Mar | 0 | 175 498 | 0 | 0 | 790 894 | -4 |
| Abr | 0 | -173 731 | 0 | 0 | -1 098 395 | 0 |
| Mai | 0 | 164 038 | 0 | 0 | -144 409 | -2 |
| Jun | 0 | 6 267 | 0 | 0 | -2 261 786 | 0 |
| Jul | 0 | -183 961 | 0 | 0 | 4 227 480 | 0 |
| Ago | 0 | 113 734 | 0 | 0 | 1 744 703 | 0 |
| Set | 0 | -142 808 | 0 | 0 | 656 005 | 0 |
| Out | 0 | -354 251 | 0 | 0 | 1 917 694 | 0 |
| Nov | 0 | 238 475 | 0 | 0 | 1 306 993 | 0 |
| Dez | 0 | -1 007 454 | 0 | 0 | -80 620 | -11 596 |
| 10 Jan | 0 | 561 133 | 0 | 0 | -1 260 176 | 11 595 |
| Fev | 0 | -233 181 | 0 | 0 | 6 456 335 | 0 |
| Mar | 0 | -146 962 | 0 | 0 | -923 574 | 0 |
| Abr | 0 | 237 879 | 0 | 0 | 6 078 358 | 0 |
| Mai | 0 | 240 386 | 0 | 0 | 19 023 468 | 186 |
| Jun | 0 | 59 683 | 0 | 0 | 5 272 898 | 0 |

| | 1 | 2 | 3 | 4 | 5 | 6 |
|---|---|---|---|---|---|---|
| | Long-term | Short-term | Other assets | Long-term | Short-term | Other liabilities |
| | Loans / Currency and deposits | | | Loans / Currency and deposits | | |
| | Assets | | | Liabilities | | |

(1) Sobre o conteúdo, ver notas no fim da publicação. / For information on coverage see notes at the end of this publication.
(2) A partir de Janeiro de 1999, inclui os activos e passivos face a residentes na Área do euro ou denominados em euros, os quais deixaram de ser considerados "Activos de reserva". / Since January 1999, it includes those assets and liabilities on euro area residents or denominated in euros, which can no longer be classifed as "Reserve assets".

## C.2.6.3 OUTRO INVESTIMENTO

**Administrações Públicas[1], por tipo de instrumento**
**Valores líquidos**

## OTHER INVESTMENT

**General Government[1], by type of instrument**
**Net figures**

Fonte / Source: Banco de Portugal

$10^3$ euros

| | Activos | | | | Passivos | | | |
|---|---|---|---|---|---|---|---|---|
| | | Empréstimos / Numerário e depósitos | | | | Empréstimos / Numerário e depósitos | | |
| | Créditos comerciais | De longo prazo | De curto prazo | Outros activos | Créditos comerciais | De longo prazo | De curto prazo | Outros passivos |
| | 1 | 2 | 3 | 4 | 5 | 6 | 7 | 8 |
| 07 | 0 | 513 642 | -33 444 | -259 | 0 | 153 119 | 1 022 612 | 0 |
| 08 | 0 | 76 595 | -329 370 | -9 626 | 0 | -32 318 | -1 924 988 | -34 |
| 09 | 0 | 9 578 | 147 368 | -18 477 | 0 | 358 172 | -153 641 | 0 |
| 09 Jan | 0 | -3 169 | 300 097 | 0 | 0 | -3 057 | 208 038 | 0 |
| Fev | 0 | -1 647 | 2 351 | -2 460 | 0 | -6 389 | -532 443 | 0 |
| Mar | 0 | 4 137 | -52 632 | 0 | 0 | -6 043 | -50 454 | 0 |
| Abr | 0 | -1 009 | -524 | 0 | 0 | 11 018 | 1 966 | 0 |
| Mai | 0 | -4 057 | 2 731 | -2 460 | 0 | 45 579 | 117 046 | 0 |
| Jun | 0 | 18 | -9 905 | -5 449 | 0 | 131 990 | 99 098 | 0 |
| Jul | 0 | -2 609 | 2 323 | 0 | 0 | 65 | 108 669 | 0 |
| Ago | 0 | -2 951 | 3 014 | 0 | 0 | 20 075 | -263 026 | 0 |
| Set | 0 | 24 748 | -7 594 | 0 | 0 | -5 168 | 336 465 | 0 |
| Out | 0 | -1 245 | -33 821 | -8 108 | 0 | 17 | -31 895 | 0 |
| Nov | 0 | -1 384 | 2 315 | 0 | 0 | 885 | -104 974 | 0 |
| Dez | 0 | -1 255 | -60 985 | 0 | 0 | 169 202 | -42 131 | 0 |
| 10 Jan | 0 | -1 366 | -2 322 | -7 029 | 0 | 23 332 | 155 543 | 0 |
| Fev | 0 | -1 291 | -6 919 | -4 516 | 0 | -860 | -135 555 | 0 |
| Mar | 0 | 4 645 | -8 892 | -3 589 | 0 | 98 641 | -62 403 | 0 |
| Abr | 0 | -2 940 | -971 | -397 | 0 | 1 584 | -103 617 | 0 |
| Mai | 0 | -411 226 | 32 036 | -2 534 | 0 | 76 205 | -84 469 | 0 |
| Jun | 0 | -852 | -32 057 | -3 709 | 0 | -21 549 | 90 669 | 0 |

| | 1 | 2 | 3 | 4 | 5 | 6 | 7 | 8 |
|---|---|---|---|---|---|---|---|---|
| | Trade credits | Long-term | Short-term | Other assets | Trade credits | Long-term | Short-term | Other liabilities |
| | | Loans / Currency and deposits | | | | Loans / Currency and deposits | | |
| | Assets | | | | Liabilities | | | |

(1) Sobre o conteúdo, ver notas no fim da publicação. / For information on coverage see notes at the end of this publication.

## C.2.6.4 OUTRO INVESTIMENTO / OTHER INVESTMENT

**Outras instituições financeiras monetárias(1), por tipo de instrumento**
**Valores líquidos**

**Other monetary financial institutions(1), by type of instrument**
**Net figures**

Fonte / Source: Banco de Portugal

$10^3$ euros

| | Activos | | | Passivos | | |
|---|---|---|---|---|---|---|
| | Empréstimos / Numerário e depósitos | | Outros activos | Empréstimos / Numerário e depósitos | | Outros passivos |
| | De longo prazo | De curto prazo | | De longo prazo | De curto prazo | |
| | 1 | 2 | 3 | 4 | 5 | 6 |
| 07 | -4 596 366 | -1 584 497 | -3 189 | 4 897 505 | 9 384 565 | -9 |
| 08 | -947 505 | 10 210 828 | -4 609 | -6 343 895 | -12 749 662 | -243 |
| 09 | -6 166 953 | 4 673 468 | -5 757 | -5 415 763 | 382 093 | -802 |
| 09 Jan | 559 918 | -882 890 | -379 | -1 519 580 | 3 484 965 | 1 |
| Fev | -537 040 | -2 121 687 | -1 | -1 806 129 | 1 881 270 | -23 |
| Mar | -319 048 | 2 250 429 | -773 | -1 758 700 | 209 168 | -74 |
| Abr | 95 855 | -724 874 | -2 | -842 064 | 1 569 353 | -149 |
| Mai | -51 746 | 3 406 255 | -2 | 387 935 | -1 606 372 | 4 |
| Jun | 137 461 | -570 894 | -1 156 | -389 449 | -1 108 892 | -510 |
| Jul | -283 080 | -3 877 685 | -954 | 16 751 | 2 063 101 | 0 |
| Ago | -62 149 | 2 617 128 | -480 | -967 575 | -2 716 196 | 0 |
| Set | -750 365 | 2 864 419 | -514 | -111 623 | 369 126 | 0 |
| Out | -99 886 | 589 876 | -508 | -2 162 458 | -24 232 | -41 |
| Nov | 303 483 | 1 148 664 | -514 | -3 106 567 | -301 680 | -10 |
| Dez | -5 160 355 | -25 271 | -473 | 6 843 695 | -3 437 519 | 0 |
| 10 Jan | -166 106 | -483 073 | -589 | -1 859 135 | 5 699 650 | 1 |
| Fev | -864 914 | -1 020 034 | -5 | 288 913 | -1 087 392 | 0 |
| Mar | 261 726 | -974 427 | -32 482 | 1 187 551 | 675 816 | -124 |
| Abr | -1 023 501 | -383 450 | -45 | -40 230 | -2 768 434 | 0 |
| Mai | 181 507 | 1 533 010 | -1 009 | 657 650 | -8 216 833 | 0 |
| Jun | -463 163 | -2 150 202 | -3 | -1 093 055 | 1 488 529 | 0 |

| | 1 | 2 | 3 | 4 | 5 | 6 |
|---|---|---|---|---|---|---|
| | Long-term | Short-term | Other assets | Long-term | Short-term | Other liabilities |
| | Loans / Currency and deposits | | | Loans / Currency and deposits | | |
| | Assets | | | Liabilities | | |

(1) Sobre o conteúdo, ver notas no fim da publicação. / For information on coverage see notes at the end of this publication.

## C.2.6.5 OUTRO INVESTIMENTO / OTHER INVESTMENT

**Outros sectores residentes, por tipo de instrumento**
**Valores líquidos**

**Other resident sectors, by type of instrument**
**Net figures**

Fonte / Source: Banco de Portugal

$10^3$ euros

| | Activos | | | | Passivos | | | |
|---|---|---|---|---|---|---|---|---|
| | | Empréstimos / Numerário e depósitos | | | | Empréstimos / Numerário e depósitos | | |
| | Créditos comerciais | De longo prazo | De curto prazo | Outros activos | Créditos comerciais | De longo prazo | De curto prazo | Outros passivos |
| | 1 | 2 | 3 | 4 | 5 | 6 | 7 | 8 |
| 07 | -418 309 | 90 714 | -2 721 448 | -1 094 258 | 620 945 | 1 062 681 | 230 764 | 34 627 |
| 08 | 609 141 | 35 516 | -711 849 | -1 068 304 | -1 078 226 | 1 323 115 | -883 194 | 1 327 |
| 09 | -10 289 | -31 031 | 3 613 146 | -972 594 | -47 098 | 1 268 675 | -211 744 | 3 616 |
| 09 Jan | 700 081 | 884 | -371 971 | -19 013 | -925 403 | -23 414 | -26 581 | 590 |
| Fev | -72 232 | -438 | 54 191 | -24 394 | -221 172 | 174 387 | -32 024 | 1 857 |
| Mar | 202 952 | -2 587 | 272 153 | -31 410 | 218 491 | 232 410 | -52 478 | -141 |
| Abr | 493 736 | -3 119 | -99 554 | -62 906 | 181 500 | 160 420 | -23 487 | 510 |
| Mai | 147 914 | -1 395 | 270 692 | -83 286 | -191 018 | 16 287 | -25 438 | 688 |
| Jun | -591 740 | -189 | 548 223 | -61 230 | 693 036 | -497 804 | 15 500 | 276 |
| Jul | -997 183 | -2 041 | 113 675 | -138 482 | 405 750 | 123 611 | -24 520 | 1 116 |
| Ago | 292 734 | -439 | 407 798 | -199 339 | -1 129 319 | 334 496 | 475 725 | 1 293 |
| Set | 250 517 | -2 417 | 2 104 695 | -138 244 | 427 510 | -93 358 | 20 947 | 1 206 |
| Out | -469 151 | -920 | -146 965 | -103 154 | 817 770 | -59 054 | -555 689 | 925 |
| Nov | -267 359 | -17 925 | -6 038 | -59 136 | 81 761 | 116 231 | 5 546 | -6 875 |
| Dez | 299 442 | -444 | 466 246 | -52 000 | -406 004 | 784 463 | 10 756 | 2 171 |
| 10 Jan | 390 856 | -10 326 | -448 037 | -20 787 | -849 044 | 7 052 | 284 308 | -584 |
| Fev | -190 462 | 30 804 | 290 681 | -25 091 | 873 202 | 131 149 | -347 326 | 467 |
| Mar | -767 398 | -449 | 391 765 | -35 117 | 735 392 | 293 689 | -12 681 | -3 136 |
| Abr | 32 239 | -171 | -154 896 | -58 670 | 208 476 | 112 548 | -17 131 | 749 |
| Mai | 645 984 | -1 783 | 157 903 | -85 626 | -346 120 | 47 170 | 23 067 | 1 244 |
| Jun | -310 440 | -1 090 | -220 030 | -64 881 | 924 049 | -163 508 | 9 285 | 1 694 |

| | 1 | 2 | 3 | 4 | 5 | 6 | 7 | 8 |
|---|---|---|---|---|---|---|---|---|
| | Trade credits | Long-term | Short-term | Other assets | Trade credits | Long-term | Short-term | Other liabilities |
| | | Loans / Currency and deposits | | | | Loans / Currency and deposits | | |
| | Assets | | | | Liabilities | | | |

## C.2.7 ACTIVOS DE RESERVA[1]
**Valores líquidos**

## RESERVE ASSETS[1]
**Net figures**

Fonte / Source: Banco de Portugal

$10^3$ euros

| | Total | Ouro monetário | Direitos de saque especiais | Posição de reserva no FMI | Activos cambiais[2] | | | | Outros activos |
|---|---|---|---|---|---|---|---|---|---|
| | | | | | Total | Numerário e depósitos | Títulos | Derivados financeiros | |
| | 1=2+3+4+5+9 | 2 | 3 | 4 | 5=6+7+8 | 6 | 7 | 8 | 9 |
| 07 | 712 831 | 117 | 1 289 | 24 562 | 686 862 | -10 462 | 695 170 | 2 154 | 0 | 0 | 16 |
| 08 | -78 939 | 281 | -6 606 | -60 670 | -11 943 | 260 757 | -265 426 | -7 274 | 0 | 0 | 18 |
| 09 | 80 485 | 0 | 11 468 | -115 746 | 184 763 | -4 662 | 189 115 | 310 | 0 | 0 | 17 |
| 09 Jan | -4 629 | 0 | 0 | 0 | -4 629 | 100 205 | -107 147 | 2 313 | 0 | . | 1 |
| Fev | 37 272 | 0 | -483 | -2 | 37 757 | 40 619 | -1 888 | -974 | 0 | . | 1 |
| Mar | -10 163 | 0 | 234 | -9 172 | -1 225 | 12 606 | -13 198 | -633 | 0 | . | 1 |
| Abr | 32 177 | 0 | 4 | 0 | 32 172 | -9 528 | 42 053 | -353 | 0 | . | 1 |
| Mai | 86 526 | 0 | -146 | -44 381 | 131 053 | -611 | 131 188 | 476 | 0 | . | 1 |
| Jun | -21 773 | 0 | 0 | 0 | -21 773 | -20 004 | -1 845 | 75 | 0 | . | 1 |
| Jul | -10 998 | 0 | 0 | 0 | -10 998 | -8 567 | -1 800 | -632 | 0 | . | 1 |
| Ago | -53 414 | 0 | 0 | -32 663 | -20 751 | -26 200 | 5 469 | -20 | 0 | . | 1 |
| Set | 46 193 | 0 | 0 | 0 | 46 193 | 7 016 | 39 148 | 29 | 0 | . | 1 |
| Out | -56 422 | 0 | 0 | 0 | -56 422 | -54 705 | -1 838 | 121 | 0 | . | 1 |
| Nov | 80 247 | 0 | -123 | 0 | 80 370 | -31 198 | 111 660 | -92 | 0 | . | 1 |
| Dez | -44 530 | 0 | 11 982 | -29 528 | -26 984 | -14 297 | -12 687 | 0 | 0 | . | 1 |
| 10 Jan | 24 100 | 0 | -11 936 | -3 527 | 39 562 | 140 664 | -101 656 | 554 | 0 | . | 1 |
| Fev | -213 521 | 0 | -124 | 0 | -213 397 | -82 752 | -130 447 | -197 | 0 | . | 1 |
| Mar | -74 849 | 0 | 0 | 21 615 | -96 464 | -59 357 | -37 673 | 565 | 0 | . | 1 |
| Abr | -337 290 | 0 | 7 | 0 | -337 298 | -169 811 | -166 961 | -526 | 0 | . | 1 |
| Mai | -179 665 | 0 | -330 | -59 190 | -120 145 | -45 067 | -64 381 | -10 697 | 0 | . | 1 |
| Jun | 84 831 | 0 | 0 | 724 | 84 106 | 56 810 | 30 147 | -2 851 | 0 | . | 1 |

| | 1=2+3+4+5+9 | 2 | 3 | 4 | 5=6+7+8 | 6 | 7 | 8 | 9 |
|---|---|---|---|---|---|---|---|---|---|
| | Total | Monetary gold | Special drawing rights | Reserve position in the IMF | Total | Currency and deposits | Securities | Financial derivatives | Other assets |
| | | | | | Foreign exchange[2] | | | | |

(1) A partir de Janeiro de 1999 são considerados activos de reserva apenas os activos do Banco de Portugal face a não residentes da área do euro e denominados em moedas de países fora desta área, havendo lugar a uma quebra de série. / From January 1999 onwards, reserve assets include only Banco de Portugal claims on non-euro area residents denominated in non-euro area currencies, thus implying a break in the series.
(2) A partir de Janeiro 1999, inclui apenas os activos sobre não residentes na área do euro em moedas de países fora da área do euro. / From January 1999 onwards, includes only assets on non-euro area residents in non-euro area currencies.

## C.3 Posição de investimento internacional

*C.3 International investment position*

## C.3.0 POSIÇÃO DE INVESTIMENTO INTERNACIONAL

**Posições em fim de período**

## INTERNATIONAL INVESTMENT POSITION

**End-of-period position**

Fonte / Source: Banco de Portugal

$10^6$ euros

| | | Séries no Quadro/ Coluna | 2007 | 2008 | 2009 | Mar 2009 | Mar 2010 | | |
|---|---|---|---|---|---|---|---|---|---|
| | | 1 | 2 | 3 | 4 | 5 | 6 | | |
| 1 | Posição de investimento internacional | C.3.1/ 1 | -150 431.9 | -165 194.5 | -182 766.8 | -169 960.3 | -184 734.8 | International investment position | 1 |
| 2 | Activos | | 298 951.1 | 283 428.5 | 304 686.8 | 287 152.9 | 323 688.0 | Assets | 2 |
| 3 | Investimento directo de Portugal no exterior(1) | C.3.1/ 3 | 45 994.0 | 45 272.7 | 46 678.7 | 46 253.9 | 47 989.6 | Portuguese direct investment abroad (1) | 3 |
| 4 | Outras instituições financeiras monetárias(2) | C.3.2/ 2 | 4 868.0 | 7 507.3 | 8 754.2 | 7 475.8 | 9 195.7 | Other monetary financial institutions(2) | 4 |
| 5 | Outros sectores residentes | C.3.2/ 3 | 41 126.1 | 37 765.4 | 37 924.5 | 38 778.0 | 38 793.9 | Other resident sectors | 5 |
| 6 | Investimento de carteira | C.3.1/ 6 | 129 469.5 | 126 713.3 | 145 994.3 | 128 510.8 | 158 201.3 | Portfolio investment | 6 |
| 7 | Acções e outras participações | | 34 612.6 | 23 278.0 | 25 452.6 | 21 043.9 | 28 064.4 | Shares and other equitiy | 7 |
| 8 | Autoridades Monetárias(2) | C.3.3.1/2 | 0.0 | 0.0 | 0.0 | 0.0 | 0.0 | Monetary Authorities (2) | 8 |
| 9 | Administrações Públicas(2) | C.3.3.1/3 | 590.4 | 1 529.6 | 1 760.2 | 1 639.5 | 2 167.7 | General Government (2) | 9 |
| 10 | Outras instituições financeiras monetárias(2) | C.3.3.1/4 | 5 886.6 | 4 360.8 | 4 576.8 | 4 053.7 | 5 156.3 | Other monetary financial institutions(2) | 10 |
| 11 | Outros sectores residentes | C.3.3.1/ 5 | 28 135.6 | 17 387.5 | 19 115.6 | 15 350.6 | 20 740.3 | Other resident sectors | 11 |
| 12 | Obrigações e outros títulos de dívida de longo prazo | | 90 364.8 | 99 221.7 | 117 811.1 | 102 950.0 | 126 127.8 | Long-term debt securities | 12 |
| 13 | Autoridades Monetárias | C.3.3.1/ 6 | 6 625.3 | 11 956.5 | 13 349.2 | 13 513.8 | 15 901.4 | Monetary Authorities | 13 |
| 14 | Administrações Públicas | C.3.3.1/ 7 | 2 037.7 | 1 458.7 | 1 748.8 | 1 565.6 | 1 438.0 | General Government | 14 |
| 15 | Outras instituições financeiras monetárias | C.3.3.1/ 8 | 18 753.2 | 31 824.4 | 41 829.0 | 35 010.1 | 46 471.5 | Other monetary financial institutions | 15 |
| 16 | Outros sectores residentes | C.3.3.1/ 9 | 62 948.6 | 53 982.1 | 60 884.1 | 52 860.6 | 62 316.9 | Other resident sectors | 16 |
| 17 | Títulos de dívida de curto prazo | | 4 492.1 | 4 213.6 | 2 730.7 | 4 516.9 | 4 009.1 | Short-term debt securities | 17 |
| 18 | Autoridades Monetárias | C.3.3.1/ 10 | 3 030.7 | 1 688.2 | 240.0 | 1 166.8 | 26.9 | Monetary Authorities | 18 |
| 19 | Administrações Públicas | C.3.3.1/11 | 6.0 | 9.7 | 9.7 | 9.7 | 109.7 | General Government | 19 |
| 20 | Outras instituições financeiras monetárias | C.3.3.1/12 | 656.2 | 1 029.7 | 455.5 | 1 033.0 | 2 082.2 | Other monetary financial institutions | 20 |
| 21 | Outros sectores residentes | C.3.3.1/13 | 799.1 | 1 485.9 | 2 025.5 | 2 307.4 | 1 790.3 | Other resident sectors | 21 |
| 22 | Derivados financeiros(3) | C.3.1/8 | 81.9 | 162.9 | -441.3 | -195.8 | -652.3 | Financial derivatives(3) | 22 |
| 23 | Autoridades Monetárias | C.3.4/2 | 0.2 | -0.3 | 3.2 | -0.2 | -1.5 | Monetary Authorities | 23 |
| 24 | Administrações Públicas | C.3.4/3 | -57.0 | -69.1 | -47.1 | -72.9 | 7.1 | General Government | 24 |
| 25 | Outras instituições financeiras monetárias | C.3.4/4 | 185.9 | 204.4 | -379.5 | -151.4 | -617.0 | Other monetary financial institutions | 25 |
| 26 | Outros sectores residentes | C.3.4/5 | -47.3 | 27.9 | -17.9 | 28.6 | -40.8 | Other resident sectors | 26 |
| 27 | Outro investimento | C.3.1/10 | 115 562.3 | 102 694.9 | 101 358.7 | 103 184.6 | 106 058.4 | Other investment | 27 |
| 28 | Autoridades Monetárias | C.3.5.1/3 | 5 609.3 | 1 514.9 | 2 573.4 | 1 318.3 | 2 478.1 | Monetary Authorities | 28 |
| 29 | Administrações Públicas | C.3.1/5 | 3 339.2 | 3 689.2 | 3 493.5 | 3 518.9 | 3 638.3 | General Government | 29 |
| 30 | Outras instituições financeiras monetárias | C.3.1/7 | 69 223.8 | 61 172.8 | 62 400.5 | 62 706.3 | 66 527.6 | Other monetary financial institutions | 30 |
| 31 | Outros sectores residentes | C.3.1/9 | 37 390.0 | 36 317.9 | 32 891.4 | 35 641.1 | 33 414.4 | Other resident sectors | 31 |
| 32 | Activos de reserva | C.3.1/12 | 7 843.4 | 8 584.7 | 11 096.3 | 9 399.4 | 12 091.0 | Reserve assets | 32 |
| 33 | Ouro monetário | C.3.6/2 | 6 989.0 | 7 644.3 | 9 424.5 | 8 488.5 | 10 122.9 | Monetary gold | 33 |
| 34 | Direitos de saque especiais | C.3.6/3 | 83.6 | 87.9 | 907.1 | 89.5 | 938.8 | Special drawing rights | 34 |
| 35 | Posição de reserva no FMI | C.3.6/4 | 61.4 | 118.3 | 234.1 | 129.1 | 220.9 | Reserve position in the IMF | 35 |
| 36 | Activos cambiais | C.3.6/5 | 709.4 | 734.3 | 530.6 | 692.3 | 808.4 | Foreign exchange | 36 |
| 37 | Outros activos | C.3.6/14 | 0.0 | 0.0 | 0.0 | 0.0 | 0.0 | Other assets | 37 |
| 38 | Passivos | | 449 383.0 | 448 623.0 | 487 453.5 | 457 113.1 | 508 422.8 | Liabilities | 38 |
| 39 | Investimento directo do exterior em Portugal (1) | C.3.1/4 | 78 333.3 | 71 832.8 | 77 240.0 | 73 583.1 | 78 573.8 | Foreign direct investment in Portugal(1) | 39 |
| 40 | Outras instituições financeiras monetárias | C.3.2/9 | 3 002.7 | 2 711.2 | 2 958.6 | 2 505.9 | 2 856.4 | Other monetary financial institutions | 40 |
| 41 | Outros sectores residentes | C.3.2/10 | 75 330.6 | 69 121.6 | 74 281.4 | 71 077.2 | 75 717.3 | Other resident sectors | 41 |
| 42 | Investimento de carteira | C.3.1/7 | 166 309.8 | 180 145.5 | 214 026.0 | 188 545.1 | 221 824.5 | Portfolio investment | 42 |
| 43 | Acções e outras participações | | 51 613.5 | 41 997.5 | 47 666.3 | 43 759.7 | 49 003.4 | Shares and other equitiy | 43 |
| 44 | Outras instituições financeiras monetárias | C.3.3.2/2 | 8 105.4 | 3 371.2 | 3 446.8 | 2 286.7 | 3 094.1 | Other monetary financial institutions | 44 |
| 45 | Outros sectores residentes | C.3.3.2/3 | 43 508.1 | 38 626.4 | 44 219.5 | 41 473.0 | 45 909.3 | Other resident sectors | 45 |
| 46 | Obrigações e outros títulos de dívida de longo prazo | | 99 602.1 | 116 522.6 | 140 871.7 | 124 906.5 | 146 920.6 | Long-term debt securities | 46 |
| 47 | Autoridades Monetárias | C.3.3.2/4 | 0.0 | 0.0 | 0.0 | 0.0 | 0.0 | Monetary Authorities | 47 |
| 48 | Administrações Públicas | C.3.3.2/5 | 66 931.9 | 73 679.5 | 79 498.0 | 78 454.8 | 82 726.7 | General Government | 48 |
| 49 | Outras instituições financeiras monetárias | C.3.3.2/8 | 16 642.7 | 27 041.5 | 44 860.2 | 30 137.1 | 47 162.6 | Other monetary financial institutions | 49 |
| 50 | Outros sectores residentes | C.3.3.2/9 | 16 027.5 | 15 801.5 | 16 513.5 | 16 314.6 | 17 031.3 | Other resident sectors | 50 |
| 51 | Títulos de dívida de curto prazo | | 15 094.2 | 21 625.4 | 25 488.0 | 19 878.9 | 25 900.5 | Short-term debt securities | 51 |
| 52 | Autoridades Monetárias | C.3.3.2/10 | 0.0 | 0.0 | 0.0 | 0.0 | 0.0 | Monetary Authorities | 52 |
| 53 | Administrações Públicas | C.3.3.2/11 | 8 208.8 | 12 991.8 | 16 741.4 | 10 699.3 | 14 096.1 | General Government | 53 |
| 54 | Outras instituições financeiras monetárias | C.3.3.2/14 | 328.4 | 1 665.8 | 1 189.0 | 1 765.9 | 3 799.1 | Other monetary financial institutions | 54 |
| 55 | Outros sectores residentes | C.3.3.2/15 | 6 557.0 | 6 967.8 | 7 557.6 | 7 413.7 | 8 005.3 | Other resident sectors | 55 |
| 56 | Outro investimento | C.3.1/11 | 204 739.9 | 196 644.7 | 196 187.5 | 194 984.9 | 208 024.5 | Other investment | 56 |
| 57 | Autoridades Monetárias | C.3.5.1/4 | 6 214.5 | 18 956.8 | 23 440.1 | 17 172.4 | 27 712.7 | Monetary Authorities | 57 |
| 58 | Administrações Públicas | C.3.5.1/6 | 4 304.8 | 2 331.4 | 2 536.0 | 1 941.1 | 2 609.9 | General Government | 58 |
| 59 | Outras instituições financeiras monetárias | C.3.5.1/8 | 164 656.7 | 146 642.2 | 140 512.3 | 147 796.0 | 146 807.0 | Other monetary financial institutions | 59 |
| 60 | Outros sectores residentes | C.3.5.1/10 | 29 564.0 | 28 714.2 | 29 699.1 | 28 075.5 | 30 895.0 | Other resident sectors | 60 |

| | 1 | 2 | 3 | 4 | 5 | 6 | |
|---|---|---|---|---|---|---|---|
| | Time series in Table/ Column | 2007 | 2008 | 2009 | Mar 2009 | Mar 2010 | |

(1) Inclui investimento imobiliário. / Includes real estate investment.
(2) Sobre o conteúdo, ver notas no fim da publicação. / For information on coverge see notes at the end of this publication.
(3) Valores líquidos. / Net figures.

## C.3.1 POSIÇÃO DE INVESTIMENTO INTERNACIONAL

**Principais componentes**

## INTERNATIONAL INVESTMENT POSITION

**Main items**

Fonte / Source: Banco de Portugal

$10^6$ euros

| | | Total | Investimento directo[1] | | | | | | Investimento de carteira | | | Derivados financeiros[2] | Outro investimento[3] | | | Activos de reserva |
|---|---|---|---|---|---|---|---|---|---|---|---|---|---|---|---|---|
| | | | Total | De Portugal no exterior | Do exterior em Portugal | do qual: excluindo empresas localizadas nas Zonas Francas da Madeira e dos Açores | | | Total | Activos | Passivos | | Total | Activos | Passivos | |
| | | | | | | Total | De Portugal no exterior | Do exterior em Portugal | | | | | | | | |
| | | 1=2+8+11+12+15 | 2=3-4 | 3 | 4 | 5=6-7 | 6 | 7 | 8=9-10 | 9 | 10 | 11 | 12=13-14 | 13 | 14 | 15 |
| 05 | Dez | -103 945.1 | -18 118.4 | 35 573.0 | 53 691.4 | -16 832.7 | 23 172.5 | 40 005.2 | -20 854.2 | 114 213.4 | 135 067.6 | -63.6 | -73 693.8 | 97 179.9 | 170 873.7 | 8 785.0 |
| 06 | Mar | -109 872.7 | -20 461.7 | 35 618.6 | 56 080.3 | -18 800.9 | 23 176.8 | 41 977.7 | -12 859.9 | 120 557.5 | 133 417.4 | 9.6 | -84 890.6 | 103 505.0 | 188 395.6 | 8 329.9 |
| | Jun | -113 302.6 | -19 996.0 | 38 747.6 | 58 743.6 | -18 342.0 | 25 216.0 | 43 558.1 | -9 988.7 | 123 271.7 | 133 260.4 | 193.4 | -91 156.3 | 100 016.9 | 191 173.2 | 7 645.0 |
| | Set | -117 185.9 | -21 871.7 | 39 552.7 | 61 424.4 | -20 032.7 | 25 844.3 | 45 877.0 | -18 643.3 | 120 858.5 | 139 501.8 | 227.9 | -84 266.8 | 102 026.5 | 186 293.2 | 7 367.9 |
| | Dez | -126 776.4 | -26 178.6 | 40 989.9 | 67 168.5 | -24 581.2 | 26 926.9 | 51 508.2 | -25 786.2 | 121 744.4 | 147 530.6 | 181.1 | -82 496.4 | 108 174.7 | 190 671.1 | 7 503.7 |
| 07 | Mar | -129 053.0 | -26 095.7 | 43 726.7 | 69 822.5 | -24 674.9 | 29 459.7 | 54 134.6 | -22 210.6 | 124 794.2 | 147 004.7 | 195.4 | -88 637.8 | 105 883.3 | 194 521.1 | 7 695.8 |
| | Jun | -138 303.8 | -28 120.7 | 44 269.0 | 72 389.7 | -26 782.0 | 30 622.4 | 57 404.4 | -33 534.9 | 128 300.6 | 161 835.6 | 288.0 | -84 212.0 | 114 805.4 | 199 017.4 | 7 275.8 |
| | Set | -139 030.2 | -29 065.3 | 44 766.7 | 73 832.0 | -27 836.7 | 31 011.8 | 58 848.5 | -32 798.9 | 125 875.3 | 158 674.2 | 63.7 | -84 440.6 | 119 274.9 | 203 715.5 | 7 211.0 |
| | Dez | -150 431.9 | -32 339.3 | 45 994.0 | 78 333.3 | -30 578.9 | 31 704.7 | 62 283.6 | -36 840.3 | 129 469.5 | 166 309.8 | 81.9 | -89 177.6 | 115 562.3 | 204 739.9 | 7 843.4 |
| 08 | Mar | -149 687.3 | -30 156.6 | 46 018.5 | 76 175.2 | -28 194.5 | 31 561.9 | 59 756.4 | -38 401.6 | 125 322.7 | 163 724.3 | 188.6 | -89 600.3 | 116 592.3 | 206 192.6 | 8 282.7 |
| | Jun | -150 677.9 | -29 363.5 | 45 988.9 | 75 352.4 | -27 446.3 | 31 167.1 | 58 613.5 | -43 230.5 | 126 980.0 | 170 210.6 | 119.3 | -86 497.1 | 121 373.4 | 207 870.5 | 8 293.9 |
| | Set | -156 549.4 | -27 922.6 | 46 168.8 | 74 091.4 | -25 954.9 | 31 042.6 | 56 997.5 | -50 532.9 | 124 833.0 | 175 365.8 | 132.4 | -86 924.6 | 119 877.0 | 206 801.6 | 8 698.3 |
| | Dez | -165 194.5 | -26 560.1 | 45 272.7 | 71 832.8 | -21 853.0 | 30 805.3 | 52 658.3 | -53 432.2 | 126 713.3 | 180 145.5 | 162.9 | -93 949.9 | 102 694.9 | 196 644.7 | 8 584.7 |
| 09 | Mar | -169 960.3 | -27 329.2 | 46 253.9 | 73 583.1 | -22 955.6 | 31 091.7 | 54 047.2 | -60 034.3 | 128 510.8 | 188 545.1 | -195.8 | -91 800.3 | 103 184.6 | 194 984.9 | 9 399.4 |
| | Jun | -176 465.7 | -29 195.1 | 46 035.4 | 75 230.5 | -23 959.2 | 31 268.4 | 55 227.6 | -66 167.9 | 135 372.1 | 201 540.0 | -662.3 | -89 431.2 | 99 455.6 | 188 886.8 | 8 990.8 |
| | Set | -181 030.1 | -30 943.5 | 46 033.5 | 76 977.0 | -25 403.9 | 31 681.6 | 57 085.5 | -62 016.8 | 145 302.4 | 207 319.2 | -360.7 | -97 747.4 | 96 519.5 | 194 266.9 | 10 038.5 |
| | Dez | -182 766.8 | -30 561.3 | 46 678.7 | 77 240.0 | -25 353.9 | 32 655.0 | 58 008.9 | -68 031.7 | 145 994.3 | 214 026.0 | -441.3 | -94 828.8 | 101 358.7 | 196 187.5 | 11 096.3 |
| 10 | Mar | -184 734.8 | -30 584.1 | 47 989.6 | 78 573.8 | -26 088.5 | 33 204.2 | 59 292.7 | -63 623.2 | 158 201.3 | 221 824.5 | -652.3 | -101 966.2 | 106 058.4 | 208 024.5 | 12 091.0 |
| | | 1=2+8+11+12+15 | 2=3-4 | 3 | 4 | 5=6-7 | 6 | 7 | 8=9-10 | 9 | 10 | 11 | 12=13-14 | 13 | 14 | 15 |
| | | Total | Total | Portuguese investment abroad | Foreign investment in Portugal | Total | Portuguese investment abroad | Foreign investment in Portugal | Total | Assets | Liabilities | Financial derivatives[2] | Total | Assets | Liabilities | Reserve assets |
| | | | Direct investment[1] | | | of which: excluding corporations located in the Madeira and Azores off-shores | | | Portfolio investment | | | | Other investment[3] | | | |

(1) Estimativas trimestrais calculadas pelo Banco de Portugal com base na acumulação de fluxos mensais e nos últimos dados anuais obtidos através dos Inquéritos ao Investimento Directo. Inclui investimento imobiliário. / Quarterly estimates by Banco de Portugal based on the available monthly figures on transactions and on the available annual figures obtained from the Direct Investment Surveys. Includes real estate investment.
(2) Valores líquidos. / Net figures.
(3) Inclui, em algumas componentes, estimativas trimestrais calculadas pelo Banco de Portugal com base na acumulação de fluxos mensais. / For some items includes estimates by Banco de Portugal based on accumulation of monthly flows.

## C.3.2 INVESTIMENTO DIRECTO[1]

**Por sector institucional da empresa residente e tipo de operação**
**Posições em fim de período**

## DIRECT INVESTMENT[1]

**By institutional sector of the resident company and type of operation**
**End-of-period positions**

Fonte / Source: Banco de Portugal

$10^6$euros

| | | De Portugal no exterior | | | | | | | Do exterior em Portugal | | | | | | |
|---|---|---|---|---|---|---|---|---|---|---|---|---|---|---|---|
| | | Total | Por sector institucional | | Por tipo de operação | | | | Total | Por sector institucional | | Por tipo de operação | | | |
| | | | Outras instituições financeiras monetárias | Outros sectores | No capital de empresas e lucros reinvestidos | | Outros capitais | | | Outras instituições financeiras monetárias | Outros sectores | No capital de empresas e lucros reinvestidos | | Outros capitais | |
| | | | | | Disponibilidades sobre afiliadas | Responsabilidades face a afiliadas | Disponibilidades sobre afiliadas | Responsabilidades face a afiliadas | | | | Disponibilidades sobre investidores directos | Responsabilidades face a investidores directos | Disponibilidades sobre investidores directos | Responsabilidades face a investidores directos |
| | | 1=2+3=4-5+6-7 | 2 | 3 | 4 | 5 | 6 | 7 | 8=9+10=-11+12-13+14 | 9 | 10 | 11 | 12 | 13 | 14 |
| 05 | Dez | 35 573.0 | 3 135.1 | 32 437.9 | 31 875.0 | 0.0 | 4 675.0 | 977.1 | 53 691.4 | 1 820.5 | 51 870.9 | 0.1 | 50 631.8 | 4 788.0 | 7 847.7 |
| 06 | Mar | 35 618.6 | 3 117.2 | 32 501.4 | 31 561.3 | 0.1 | 5 040.1 | 982.7 | 56 080.3 | 2 081.2 | 53 999.1 | 0.1 | 52 972.8 | 5 159.2 | 8 266.8 |
| | Jun | 38 747.6 | 3 036.3 | 35 711.3 | 34 096.7 | 0.1 | 5 638.8 | 987.9 | 58 743.6 | 2 177.0 | 56 566.5 | 0.1 | 55 182.9 | 5 364.6 | 8 925.4 |
| | Set | 39 552.7 | 3 080.1 | 36 472.6 | 34 547.0 | 0.1 | 5 974.3 | 968.6 | 61 424.4 | 2 270.6 | 59 153.7 | 0.1 | 57 622.0 | 5 712.3 | 9 514.8 |
| | Dez | 40 989.9 | 3 888.6 | 37 101.3 | 36 232.7 | 0.0 | 5 566.8 | 809.5 | 67 168.5 | 2 438.3 | 64 730.2 | 0.0 | 62 384.3 | 5 190.9 | 9 975.2 |
| 07 | Mar | 43 726.7 | 4 430.2 | 39 296.5 | 38 275.0 | 0.0 | 6 388.2 | 936.5 | 69 822.5 | 2 567.0 | 67 255.5 | 0.0 | 64 495.5 | 5 094.2 | 10 421.2 |
| | Jun | 44 269.0 | 4 806.4 | 39 462.6 | 38 833.5 | 0.0 | 6 504.3 | 1 068.9 | 72 389.7 | 3 018.9 | 69 370.8 | 0.0 | 66 364.7 | 5 320.8 | 11 345.7 |
| | Set | 44 766.7 | 4 633.5 | 40 133.2 | 39 191.5 | 0.0 | 6 761.0 | 1 185.8 | 73 832.0 | 2 963.0 | 70 869.0 | 0.0 | 67 558.1 | 5 506.7 | 11 780.7 |
| | Dez | 45 994.0 | 4 868.0 | 41 126.1 | 39 801.4 | 0.0 | 7 472.7 | 1 280.1 | 78 333.3 | 3 002.7 | 75 330.6 | 0.0 | 72 114.0 | 5 958.0 | 12 177.3 |
| 08 | Mar | 46 018.5 | 4 198.0 | 41 820.5 | 39 994.4 | 0.0 | 7 322.5 | 1 298.4 | 76 175.2 | 2 777.6 | 73 397.6 | 0.0 | 69 371.3 | 5 784.5 | 12 588.3 |
| | Jun | 45 988.9 | 4 233.2 | 41 755.8 | 40 149.9 | 0.0 | 7 191.9 | 1 352.9 | 75 352.4 | 2 574.0 | 72 778.4 | 0.0 | 68 138.3 | 5 917.5 | 13 131.6 |
| | Set | 46 168.8 | 4 399.2 | 41 769.6 | 40 767.8 | 0.0 | 6 795.2 | 1 394.2 | 74 091.4 | 2 465.6 | 71 625.8 | 0.0 | 66 705.3 | 6 032.1 | 13 418.2 |
| | Dez | 45 272.7 | 7 507.3 | 37 765.4 | 39 946.2 | 0.0 | 7 136.3 | 1 809.8 | 71 832.8 | 2 711.2 | 69 121.6 | 0.0 | 65 155.0 | 6 688.0 | 13 365.9 |
| 09 | Mar | 46 253.9 | 7 475.8 | 38 778.0 | 40 550.7 | 0.0 | 7 507.8 | 1 804.6 | 73 583.1 | 2 505.9 | 71 077.2 | 0.0 | 66 655.7 | 6 962.3 | 13 889.6 |
| | Jun | 46 035.4 | 7 655.7 | 38 379.7 | 40 302.8 | 0.0 | 7 580.2 | 1 847.6 | 75 230.5 | 2 753.3 | 72 477.2 | 0.1 | 68 144.2 | 7 924.9 | 15 011.2 |
| | Set | 46 033.5 | 7 869.5 | 38 163.9 | 40 322.5 | 0.0 | 7 582.2 | 1 871.3 | 76 977.0 | 2 930.9 | 74 046.1 | 0.1 | 69 871.7 | 8 529.6 | 15 634.9 |
| | Dez | 46 678.7 | 8 754.2 | 37 924.5 | 40 805.0 | 0.0 | 7 893.6 | 2 019.9 | 77 240.0 | 2 958.6 | 74 281.4 | 0.1 | 70 808.6 | 9 491.4 | 15 922.9 |
| 10 | Mar | 47 989.6 | 9 195.7 | 38 793.9 | 41 765.9 | -0.6 | 8 232.5 | 2 009.4 | 78 573.8 | 2 856.4 | 75 717.3 | 0.1 | 72 524.3 | 10 126.4 | 16 176.0 |
| | | 1=2+3=4-5+6-7 | 2 | 3 | 4 | 5 | 6 | 7 | 8=9+10=-11+12-13+14 | 9 | 10 | 11 | 12 | 13 | 14 |
| | | Total | Other monetary financial institutions | Other sectors | Claims on affiliated enterprises | Liabilities to affiliated enterprises | Claims on affiliated enterprises | Liabilities to affiliated enterprises | Total | Other monetary financial institutions | Other sectors | Claims on direct investors | Liabilities to direct investors | Claims on direct investors | Liabilities to direct investors |
| | | | | | Equity capital and reinvested earnings | | Other capital | | | | | Equity capital and reinvested earnings | | Other capital | |
| | | | By institutional sector | | By type of operation | | | | | By institutional sector | | By type of operation | | | |
| | | Portuguese investment abroad | | | | | | | Foreign investment in Portugal | | | | | | |

(1) Estimativas trimestrais calculadas pelo Banco de Portugal com base na acumulação de fluxos mensais e nos últimos dados anuais obtidos através dos Inquéritos ao Investimento Directo. Inclui investimento imobiliário. / Quarterly estimates by Banco de Portugal based on the available monthly figures on transactions and on the available annual figures obtained from the Direct Investment Surveys. Includes real estate investment.

## C.3.3.1 INVESTIMENTO DE CARTEIRA - ACTIVOS

**Por tipo de instrumento e por sector institucional do investidor residente**
**Posições em fim de período**

## PORTFOLIO INVESTMENT - ASSETS

**By type of instrument and institutional sector of the resident investor**
**End-of-period positions**

Fonte: Banco de Portugal

$10^6$euros

| | | Total | Acções e outras participações[1] | | | | Obrigações e outros títulos de dívida de longo prazo[2] | | | | Títulos de divida de curto prazo[3] | | | |
|---|---|---|---|---|---|---|---|---|---|---|---|---|---|---|
| | | | Autoridades Monetárias[4][5] | Administrações Públicas[4] | Outras instituições financeiras monetárias[4] | Outros sectores residentes | Autoridades Monetárias[4][5] | Administrações Públicas[4] | Outras instituições financeiras monetárias[4] | Outros sectores residentes | Autoridades Monetárias[4][5] | Administrações Públicas[4] | Outras instituições financeiras monetárias[4] | Outros sectores residentes |
| | | 1=2+...+13 | 2 | 3 | 4 | 5 | 6 | 7 | 8 | 9 | 10 | 11 | 12 | 13 |
| 05 | Dez | 114 213.4 | 0.0 | 456.7 | 3 605.9 | 19 243.8 | 2 971.3 | 1 701.7 | 19 458.9 | 56 573.9 | 7 850.4 | 5.7 | 512.4 | 1 832.7 |
| 06 | Mar | 120 557.5 | 0.0 | 460.6 | 3 365.3 | 22 349.7 | 3 580.5 | 1 703.4 | 21 057.5 | 59 587.4 | 5 923.5 | 5.7 | 797.0 | 1 727.0 |
| | Jun | 123 271.7 | 0.0 | 446.8 | 3 758.1 | 22 562.0 | 4 390.7 | 1 757.5 | 21 266.1 | 60 805.4 | 5 700.0 | 5.7 | 919.4 | 1 659.9 |
| | Set | 120 858.5 | 0.0 | 547.8 | 4 292.9 | 23 395.5 | 5 423.8 | 1 568.3 | 14 760.1 | 62 362.8 | 5 680.5 | 5.7 | 1 132.2 | 1 688.9 |
| | Dez | 121 744.4 | 0.0 | 499.9 | 4 887.6 | 24 638.5 | 6 235.5 | 1 938.1 | 14 292.2 | 62 025.7 | 4 456.2 | 5.7 | 1 046.3 | 1 718.6 |
| 07 | Mar | 124 794.2 | 0.0 | 573.0 | 5 029.2 | 25 958.5 | 6 682.5 | 1 931.8 | 15 037.1 | 64 288.4 | 2 951.6 | 5.7 | 789.8 | 1 546.6 |
| | Jun | 128 300.6 | 0.0 | 588.3 | 5 978.5 | 27 156.6 | 6 038.1 | 1 973.7 | 15 700.1 | 66 228.5 | 2 455.1 | 30.8 | 840.5 | 1 310.3 |
| | Set | 125 875.3 | 0.0 | 570.3 | 5 919.7 | 27 171.2 | 5 249.6 | 2 016.8 | 15 705.2 | 65 415.2 | 1 979.8 | 18.8 | 557.6 | 1 271.0 |
| | Dez | 129 469.5 | 0.0 | 590.4 | 5 886.6 | 28 135.6 | 6 625.3 | 2 037.7 | 18 753.2 | 62 948.6 | 3 030.7 | 6.0 | 656.2 | 799.1 |
| 08 | Mar | 125 322.7 | 0.0 | 605.9 | 4 933.7 | 25 423.0 | 6 622.4 | 1 961.5 | 20 013.3 | 61 779.7 | 2 454.8 | 6.1 | 646.6 | 875.9 |
| | Jun | 126 980.0 | 0.0 | 895.5 | 4 863.9 | 25 538.3 | 6 565.2 | 1 901.0 | 22 277.8 | 60 887.7 | 1 890.1 | 523.1 | 625.5 | 1 011.8 |
| | Set | 124 833.0 | 0.0 | 1 733.3 | 4 505.6 | 21 799.5 | 7 271.1 | 1 663.8 | 25 426.0 | 59 070.5 | 1 478.4 | 9.7 | 648.2 | 1 226.9 |
| | Dez | 126 713.3 | 0.0 | 1 529.6 | 4 360.8 | 17 387.5 | 11 956.5 | 1 458.7 | 31 824.4 | 53 982.1 | 1 688.2 | 9.7 | 1 029.7 | 1 485.9 |
| 09 | Mar | 128 510.8 | 0.0 | 1 639.5 | 4 053.7 | 15 350.6 | 13 513.8 | 1 565.6 | 35 010.1 | 52 860.6 | 1 166.8 | 9.7 | 1 033.0 | 2 307.4 |
| | Jun | 135 372.1 | 0.0 | 1 586.4 | 4 537.0 | 16 989.8 | 13 712.2 | 1 981.9 | 37 590.8 | 55 063.5 | 1 292.4 | 14.0 | 642.8 | 1 961.2 |
| | Set | 145 302.4 | 0.0 | 1 640.6 | 4 620.0 | 18 573.6 | 13 855.8 | 2 164.5 | 41 672.2 | 59 269.5 | 408.3 | 9.7 | 1 138.8 | 1 949.5 |
| | Dez | 145 994.3 | 0.0 | 1 760.2 | 4 576.8 | 19 115.6 | 13 349.2 | 1 748.8 | 41 829.0 | 60 884.1 | 240.0 | 9.7 | 455.5 | 2 025.5 |
| 10 | Mar | 158 201.3 | 0.0 | 2 167.7 | 5 156.3 | 20 740.3 | 15 901.4 | 1 438.0 | 46 471.5 | 62 316.9 | 26.9 | 109.7 | 2 082.2 | 1 790.3 |
| | | 1=2+...+13 | 2 | 3 | 4 | 5 | 6 | 7 | 8 | 9 | 10 | 11 | 12 | 13 |
| | | Total | Monetary Authorities[4][5] | General Government[4] | Other monetary financial institutions[4] | Other resident sectors | Monetary Authorities[4][5] | General Government[4] | Other monetary financial institutions[4] | Other resident sectors | Monetary Authorities[4][5] | General Government[4] | Other monetary financial institutions[4] | Other resident sectors |
| | | | Shares and other equity[1] | | | | Long-term debt securities[2] | | | | Short-term debt securities[3] | | | |

(1) Inclui, nomeadamente, acções, unidades de participação em fundos de investimento e outros títulos de participação no capital, como os *Depositary Receipts*. / Includes, namely, shares, stocks, investment trust units and other participation or similar documents, such as "Depositary Receipts".
(2) Inclui obrigações e outros títulos de dívida pública ou privada, tais como, certificados de depósito de prazo superior a um ano, títulos de participação e outros títulos de dívida de prazo superior a um ano . / Includes bonds and notes and public or private debt securities, such as negotiable certificates of deposit with maturities of more than one year, participation certificates and other securities with maturities of more than one year.
(3) Inclui, nomeadamente, bilhetes do Tesouro, papel comercial, certificados de depósito não superior a um ano e outros títulos de prazo não superior a um ano. / Includes, namely, Treasury bills, commercial paper, negociable certificates of deposit with original maturities of one year or less and other securities with maturities of one year or less.
(4) Sobre o conteúdo, ver notas no fim da publicação. / For information on coverage see notes at the end of this publication.
(5) A partir de Janeiro de 1999, inclui as aplicações em títulos em euros ou emitidos por residentes na Área do euro, as quais deixaram de ser consideradas "Activos de reserva". / Since January 1999 it includes transactions on securities denominated in euros or issued by euro area residents, which can no longer be classified as "Reserve assets".

## C.3.3.2 INVESTIMENTO DE CARTEIRA - PASSIVOS

**Por tipo de instrumento e por sector institucional do emitente residente**
**Posições em fim de período**

## PORTFOLIO INVESTMENT- LIABILITIES

**By type of instrument and institutional sector of the resident issuer**
**End-of-period positions**

Fonte / Source: Banco de Portugal

$10^6$ euros

| | | Total | Acções e outras participações[1] | | Obrigações e outros títulos de dívida de longo prazo[2] | | | | Títulos de dívida de curto prazo[3] | | | |
|---|---|---|---|---|---|---|---|---|---|---|---|---|
| | | | Outras instituições financeiras monetárias[4] | Outros sectores residentes | Autoridades Monetárias[4] | Administrações Públicas[4] | Outras instituições financeiras monetárias[4] | Outros sectores residentes | Autoridades Monetárias[4] | Administrações Públicas[4] | Outras instituições financeiras monetárias[4] | Outros sectores residentes |
| | | 1=2+...+11 | 2 | 3 | 4 | 5 | 6 | 7 | 8 | 9 | 10 | 11 |
| 05 | Dez | 135 067.6 | 6 022.9 | 35 094.7 | 0.0 | 61 122.8 | 4 015.9 | 9 656.6 | 0.0 | 10 827.6 | 14.0 | 8 313.3 |
| 06 | Mar | 133 417.4 | 6 376.4 | 35 776.7 | 0.0 | 61 779.1 | 3 948.8 | 9 417.2 | 0.0 | 8 720.7 | 42.0 | 7 356.5 |
| | Jun | 133 260.4 | 6 437.1 | 33 744.8 | 0.0 | 63 460.0 | 3 928.5 | 9 486.8 | 0.0 | 8 675.1 | 2.1 | 7 526.2 |
| | Set | 139 501.8 | 7 032.3 | 37 778.0 | 0.0 | 66 253.8 | 3 550.8 | 10 575.8 | 0.0 | 7 194.8 | 22.0 | 7 094.2 |
| | Dez | 147 530.6 | 7 921.3 | 40 767.2 | 0.0 | 66 046.9 | 4 808.5 | 13 137.4 | 0.0 | 7 277.1 | 0.2 | 7 571.9 |
| 07 | Mar | 147 004.7 | 7 911.9 | 40 344.1 | 0.0 | 64 958.5 | 7 066.6 | 13 860.7 | 0.0 | 6 895.6 | 11.4 | 5 956.1 |
| | Jun | 161 835.6 | 10 984.3 | 41 675.4 | 0.0 | 64 933.4 | 15 473.7 | 14 688.1 | 0.0 | 7 747.6 | 0.2 | 6 332.8 |
| | Set | 158 674.2 | 8 507.7 | 39 002.5 | 0.0 | 65 324.7 | 15 726.6 | 15 614.1 | 0.0 | 7 203.2 | 220.0 | 7 075.3 |
| | Dez | 166 309.8 | 8 105.4 | 43 508.1 | 0.0 | 66 931.9 | 16 642.7 | 16 027.5 | 0.0 | 8 208.8 | 328.4 | 6 557.0 |
| 08 | Mar | 163 724.3 | 5 547.1 | 39 868.3 | 0.0 | 70 964.5 | 18 647.2 | 16 022.8 | 0.0 | 5 872.8 | 329.4 | 6 472.2 |
| | Jun | 170 210.6 | 5 176.4 | 37 598.2 | 0.0 | 68 311.7 | 24 338.9 | 16 335.3 | 0.0 | 7 592.6 | 2 679.9 | 8 177.5 |
| | Set | 175 365.8 | 4 434.1 | 38 397.7 | 0.0 | 69 105.2 | 27 013.1 | 16 022.0 | 0.0 | 9 847.4 | 2 445.1 | 8 101.0 |
| | Dez | 180 145.5 | 3 371.2 | 38 626.4 | 0.0 | 73 679.5 | 27 041.5 | 15 801.5 | 0.0 | 12 991.8 | 1 665.8 | 6 967.8 |
| 09 | Mar | 188 545.1 | 2 286.7 | 41 473.0 | 0.0 | 78 454.8 | 30 137.1 | 16 314.6 | 0.0 | 10 699.3 | 1 765.9 | 7 413.7 |
| | Jun | 201 540.0 | 2 761.4 | 43 214.9 | 0.0 | 81 547.1 | 36 201.7 | 16 958.0 | 0.0 | 12 579.5 | 143.2 | 8 134.1 |
| | Set | 207 319.2 | 4 015.5 | 45 522.9 | 0.0 | 78 824.6 | 40 032.0 | 17 049.7 | 0.0 | 13 139.0 | 667.5 | 8 068.0 |
| | Dez | 214 026.0 | 3 446.8 | 44 219.5 | 0.0 | 79 498.0 | 44 860.2 | 16 513.5 | 0.0 | 16 741.4 | 1 189.0 | 7 557.6 |
| 10 | Mar | 221 824.5 | 3 094.1 | 45 909.3 | 0.0 | 82 726.7 | 47 162.6 | 17 031.3 | 0.0 | 14 096.1 | 3 799.1 | 8 005.3 |
| | | 1=2+...+11 | 2 | 3 | 4 | 5 | 6 | 7 | 8 | 9 | 10 | 11 |
| | | Total | Other monetary financial institutions[4] | Other resident sectors | Monetary Authorities[4] | General Government[4] | Other monetary financial institutions[4] | Other resident sectors | Monetary Authorities[4] | General Government[4] | Other monetary financial institutions[4] | Other resident sectors |
| | | | Shares and other equity[1] | | Long-term debt securities[2] | | | | Short-term debt securities[3] | | | |

(1) Inclui, nomeadamente, acções, unidades de participação em fundos de investimento e outros títulos de participação no capital, como os *Depositary Receipts*. / Includes, namely, shares, stocks, investment trust units and other participation or similar documents, such as "Depositary Receipts".
(2) Inclui obrigações e outros títulos de dívida pública ou privada, tais como, certificados de depósito de prazo superior a um ano, títulos de participação e outros títulos de dívida de prazo superior a um ano . / Includes bonds and notes and public or private debt securities, such as negotiable certificates of deposit with maturities of more than one year, participation certificates and other securities with maturities of more than one year.
(3) Inclui, nomeadamente, bilhetes do Tesouro, papel comercial, certificados de depósito não superior a um ano e outros títulos de prazo não superior a um ano. / Includes, namely, Treasury bills, commercial paper, negociable certificates of deposit with original maturities of one year or less and other securities with maturities of one year or less.
(4) Sobre o conteúdo, ver notas no fim da publicação. / For information on coverage see notes at the end of this publication.

## C.3.3.3 INVESTIMENTO DE CARTEIRA - PASSIVOS[a]

**Por zona económica e país de origem[1]**
**Posições em fim de período**

## PORTFOLIO INVESTMENT - LIABILITIES[a]

**By economic area and country of origin[1]**
**End-of-period positions**

Fonte / Source: Banco de Portugal

$10^6$ euros

| | | Total | União Europeia | | | | | Reino Unido | EUA | Suíça | *Off-shores*[b] | Resto do Mundo | Por memória: OCDE |
|---|---|---|---|---|---|---|---|---|---|---|---|---|---|
| | | | Total | Área do euro | | | | | | | | | |
| | | | | Total | Alemanha | Espanha | França | | | | | | |
| | | 1=2+8+...+11 | 2 | 3 | 4 | 5 | 6 | 7 | 8 | 9 | 10 | 11 | 12 |
| **05** | Dez | 135 067.6 | 114 034.7 | 95 538.2 | 20 973.2 | 5 245.7 | 28 441.8 | 17 772.6 | 10 113.6 | 950.3 | 2 477.2 | 7 491.8 | 128 934.4 |
| **06** | Mar | 133 417.4 | 113 062.4 | 95 155.1 | 20 955.4 | 5 687.2 | 28 472.1 | 17 054.7 | 9 548.0 | 932.1 | 2 385.2 | 7 489.8 | 127 537.6 |
| | Jun | 133 260.4 | 114 185.3 | 97 195.8 | 21 457.8 | 5 970.1 | 29 860.9 | 16 009.5 | 8 578.0 | 902.9 | 2 251.7 | 7 342.5 | 127 740.4 |
| | Set | 139 501.8 | 119 873.3 | 102 333.4 | 22 574.2 | 6 841.8 | 31 382.4 | 16 363.3 | 8 676.8 | 931.3 | 2 252.4 | 7 768.0 | 133 961.5 |
| | Dez | 147 530.6 | 127 540.8 | 109 444.8 | 24 116.9 | 7 736.5 | 33 988.9 | 16 706.6 | 8 657.1 | 949.2 | 2 249.1 | 8 134.5 | 142 004.3 |
| **07** | Mar | 147 004.7 | 127 322.6 | 110 304.0 | 23 953.9 | 7 865.9 | 33 699.4 | 15 735.4 | 8 082.4 | 945.2 | 2 398.3 | 8 256.3 | 141 291.4 |
| | Jun | 161 835.6 | 140 412.6 | 122 742.9 | 26 279.2 | 8 760.7 | 37 315.1 | 16 384.9 | 8 386.0 | 1 023.6 | 2 841.8 | 9 171.6 | 155 297.7 |
| | Set | 158 674.2 | 138 322.9 | 122 462.4 | 25 993.8 | 8 471.4 | 37 607.1 | 14 733.3 | 7 346.1 | 997.7 | 2 950.4 | 9 057.1 | 152 081.8 |
| | Dez | 166 309.8 | 144 932.2 | 129 041.6 | 26 941.2 | 9 124.9 | 39 121.7 | 14 841.6 | 7 466.8 | 1 019.2 | 3 309.3 | 9 582.3 | 159 111.6 |
| **08** | Mar | 163 724.3 | 142 491.4 | 127 712.0 | 27 418.8 | 9 060.8 | 39 699.5 | 13 532.8 | 7 094.1 | 851.3 | 2 984.3 | 10 303.2 | 156 485.4 |
| | Jun | 170 210.6 | 148 449.2 | 133 642.0 | 29 167.0 | 10 001.1 | 42 308.6 | 13 305.3 | 7 072.5 | 656.1 | 2 730.1 | 11 302.6 | 162 487.4 |
| | Set | 175 365.8 | 152 741.3 | 137 835.8 | 30 507.6 | 10 967.2 | 44 038.3 | 13 135.4 | 7 297.6 | 457.2 | 2 514.6 | 12 355.2 | 167 161.2 |
| | Dez | 180 145.5 | 156 937.5 | 142 091.8 | 31 896.2 | 11 878.5 | 45 891.8 | 12 791.9 | 7 341.6 | 240.0 | 2 265.9 | 13 360.4 | 171 510.6 |
| **09** | Mar | 188 545.1 | 164 232.1 | 148 791.5 | 33 506.3 | 12 135.3 | 47 878.1 | 13 256.8 | 7 658.4 | 250.1 | 2 373.4 | 14 031.2 | 179 551.4 |
| | Jun | 201 540.0 | 175 738.0 | 159 331.7 | 35 907.0 | 12 882.0 | 51 330.4 | 14 064.6 | 8 055.7 | 262.7 | 2 522.2 | 14 961.3 | 191 964.1 |
| | Set | 207 319.2 | 180 235.5 | 163 101.3 | 36 705.7 | 13 432.6 | 52 325.7 | 14 738.2 | 8 654.6 | 283.1 | 2 637.4 | 15 508.6 | 197 371.8 |
| | Dez | 214 026.0 | 186 997.3 | 169 609.6 | 38 116.6 | 13 954.4 | 55 011.7 | 14 937.5 | 8 356.3 | 272.4 | 2 649.0 | 15 751.1 | 203 860.8 |
| **10** | Mar | 221 824.5 | 193 896.0 | 175 932.8 | 39 563.2 | 14 384.9 | 57 069.4 | 15 416.1 | 8 596.3 | 280.0 | 2 738.8 | 16 313.4 | 211 311.9 |

| | 1=2+8+...+11 | 2 | 3 | 4 | 5 | 6 | 7 | 8 | 9 | 10 | 11 | 12 |
|---|---|---|---|---|---|---|---|---|---|---|---|---|
| | Total | Total | Total | Germany | Spain | France | United Kingdom | USA | Switzerland | Off-shores[b] | Rest of the World | Memo item: OECD |
| | | | Euro area | | | | | | | | | |
| | | European Union | | | | | | | | | | |

(1) A distribuição geográfica tem por base informação referente ao último detentor, incorporando os dados disponibilizados pelo Fundo Monetário Internacional (*Coordinated Portfolio Investment Survey*). Para detalhes adicionais, ver notas no fim da publicação. / The geographical breakdown is based on information regarding the last owner, incorporating the data available in the Internationl Monetary Fund (Coordinated Portfolio Investment Survey). For additional details see notes at the end of this publication.

## C.3.4 DERIVADOS FINANCEIROS[1]

**Por sector institucional do investidor residente**
**Posições em fim de período**

## FINANCIAL DERIVATIVES[1]

**By institutional sector of the resident investor**
**End-of-period positions**

Fonte / Source: Banco de Portugal

$10^6$ euros

| | | Total | Autoridades Monetárias[2] | Administrações Públicas[2] | Outras instituições financeiras monetárias[2] | Outros sectores residentes |
|---|---|---|---|---|---|---|
| | | 1=2+3+4+5 | 2 | 3 | 4 | 5 |
| **05** | Dez | -63.6 | 0.2 | -308.9 | 306.2 | -61.1 |
| **06** | Mar | 9.6 | 0.5 | -73.5 | 142.6 | -60.1 |
| | Jun | 193.4 | 0.6 | -68.8 | 320.6 | -59.0 |
| | Set | 227.9 | 0.6 | -67.8 | 352.3 | -57.2 |
| | Dez | 181.1 | 0.5 | -58.9 | 296.3 | -56.8 |
| **07** | Mar | 195.4 | 0.5 | -65.3 | 315.7 | -55.6 |
| | Jun | 288.0 | 0.4 | -34.7 | 380.3 | -58.0 |
| | Set | 63.7 | 0.3 | -38.0 | 154.3 | -52.9 |
| | Dez | 81.9 | 0.2 | -57.0 | 185.9 | -47.3 |
| **08** | Mar | 188.6 | 0.1 | -78.1 | 177.8 | 88.8 |
| | Jun | 119.3 | -0.4 | -35.6 | 102.0 | 53.4 |
| | Set | 132.4 | -0.1 | -32.1 | 93.4 | 71.1 |
| | Dez | 162.9 | -0.3 | -69.1 | 204.4 | 27.9 |
| **09** | Mar | -195.8 | -0.2 | -72.9 | -151.4 | 28.6 |
| | Jun | -662.3 | -0.9 | -56.6 | -625.9 | 21.1 |
| | Set | -360.7 | -1.0 | -66.6 | -315.5 | 22.4 |
| | Dez | -441.3 | 3.2 | -47.1 | -379.5 | -17.9 |
| **10** | Mar | -652.3 | -1.5 | 7.1 | -617.0 | -40.8 |

| 1=2+3+4+5 | 2 | 3 | 4 | 5 |
|---|---|---|---|---|
| Total | Monetary Authorities[2] | General Government[2] | Other monetary financial institutions[2] | Other resident sectors |

(1)Valores líquidos. / Net figures.
(2)Sobre o conteúdo, ver notas no fim da publicação. / For information on coverage see notes at the end of this publication.

## C.3.5.1 OUTRO INVESTIMENTO[1]

**Por sector institucional do investidor residente**
**Posições em fim de período**

## OTHER INVESTMENT[1]

**By institutional sector of the resident investor**
**End-of-period positions**

Fonte / Source: Banco de Portugal

$10^6$ euros

| | | Total | | Autoridades Monetárias[2][3] | | Administrações Públicas[3] | | Outras instituições financeiras monetárias[3] | | Outros sectores residentes | |
|---|---|---|---|---|---|---|---|---|---|---|---|
| | | Activos | Passivos | Activos | Passivos | Activos | Passivos | Activos | Passivos | Activos | Passivos |
| | | 1=3+5+7+9 | 2=4+6+8+10 | 3 | 4 | 5 | 6 | 7 | 8 | 9 | 10 |
| 05 | Dez | 97 179.9 | 170 873.7 | 2 781.6 | 12 730.3 | 6 109.2 | 2 919.7 | 56 701.0 | 128 271.2 | 31 588.1 | 26 952.5 |
| 06 | Mar | 103 505.0 | 188 395.6 | 4 594.8 | 15 845.8 | 6 056.2 | 3 022.0 | 60 494.2 | 141 353.4 | 32 359.9 | 28 174.4 |
| | Jun | 100 016.9 | 191 173.2 | 4 446.2 | 15 814.6 | 5 905.6 | 3 156.1 | 56 820.4 | 143 445.9 | 32 844.7 | 28 756.6 |
| | Set | 102 026.5 | 186 293.2 | 3 587.9 | 8 306.0 | 5 947.0 | 2 706.5 | 59 153.1 | 148 052.1 | 33 338.5 | 27 228.6 |
| | Dez | 108 174.7 | 190 671.1 | 3 875.3 | 6 700.8 | 5 669.4 | 3 105.3 | 64 515.6 | 152 513.9 | 34 114.4 | 28 351.0 |
| 07 | Mar | 105 883.3 | 194 521.1 | 5 043.3 | 8 273.8 | 5 665.8 | 3 866.4 | 60 662.9 | 153 572.9 | 34 511.3 | 28 808.1 |
| | Jun | 114 805.4 | 199 017.4 | 6 513.4 | 9 290.5 | 5 650.3 | 1 861.5 | 66 667.5 | 158 158.4 | 35 974.3 | 29 707.0 |
| | Set | 119 274.9 | 203 715.5 | 8 040.4 | 10 151.9 | 5 466.7 | 4 246.2 | 69 651.4 | 160 386.8 | 36 116.4 | 28 930.7 |
| | Dez | 115 562.3 | 204 739.9 | 5 609.3 | 6 214.5 | 3 339.2 | 4 304.8 | 69 223.8 | 164 656.7 | 37 390.0 | 29 564.0 |
| 08 | Mar | 116 592.3 | 206 192.6 | 6 351.8 | 10 768.0 | 3 234.5 | 2 422.7 | 67 541.0 | 163 271.1 | 39 465.0 | 29 730.8 |
| | Jun | 121 373.4 | 207 870.5 | 6 659.4 | 12 688.0 | 3 251.2 | 2 282.7 | 70 499.2 | 163 316.0 | 40 963.6 | 29 583.8 |
| | Set | 119 877.0 | 206 801.6 | 6 589.0 | 14 224.7 | 3 301.5 | 2 927.9 | 69 593.3 | 160 504.4 | 40 393.2 | 29 144.6 |
| | Dez | 102 694.9 | 196 644.7 | 1 514.9 | 18 956.8 | 3 689.2 | 2 331.4 | 61 172.8 | 146 642.2 | 36 317.9 | 28 714.2 |
| 09 | Mar | 103 184.6 | 194 984.9 | 1 318.3 | 17 172.4 | 3 518.9 | 1 941.1 | 62 706.3 | 147 796.0 | 35 641.1 | 28 075.5 |
| | Jun | 99 455.6 | 188 886.8 | 1 322.3 | 13 667.8 | 3 436.7 | 2 347.8 | 59 840.7 | 144 492.1 | 34 856.0 | 28 379.1 |
| | Set | 96 519.5 | 194 266.9 | 1 534.7 | 20 296.0 | 3 363.5 | 2 544.9 | 58 958.5 | 142 361.2 | 32 662.9 | 29 064.8 |
| | Dez | 101 358.7 | 196 187.5 | 2 573.4 | 23 440.1 | 3 493.5 | 2 536.0 | 62 400.5 | 140 512.3 | 32 891.4 | 29 699.1 |
| 10 | Mar | 106 058.4 | 208 024.5 | 2 478.1 | 27 712.7 | 3 638.3 | 2 609.9 | 66 527.6 | 146 807.0 | 33 414.4 | 30 895.0 |
| | | 1=3+5+7+9 | 2=4+6+8+10 | 3 | 4 | 5 | 6 | 7 | 8 | 9 | 10 |
| | | Assets | Liabilities | Assets | Liabilities | Assets | Liabilities | Assets | Liabilities | Assets | Liabilities |
| | | Total | | Monetary Authorities[2][3] | | General Government[3] | | Other monetary financial institutions[3] | | Other resident sectors | |

(1) Inclui, em algumas componentes, estimativas trimestrais calculadas pelo Banco de Portugal com base na acumulação de fluxos mensais. / For some items includes estimates by Banco de Portugal based on accumulation of monthly flows.
(2) A partir de Janeiro de 1999, inclui os activos e passivos face a residentes na área do euro ou denominados em euros, os quais deixaram de ser considerados "Activos de reserva. / Since January 1999, it includes those assets and liabilities on euro area residents or denominated in euros, which can no longer be classified as "Reserve assets".
(3) Sobre o conteúdo, ver notas no fim da publicação. / For information on coverage see notes at the end of this publication.

## C.3.5.2 OUTRO INVESTIMENTO

**Autoridades Monetárias[1][2], por tipo de instrumento**
**Posições em fim de período**

## OTHER INVESTMENT

**Monetary Authorities [1][2], by type of instrument**
**End-of-period positions**

Fonte / Source: Banco de Portugal

$10^6$ euros

| | | Activos | | | Passivos | | |
|---|---|---|---|---|---|---|---|
| | | Empréstimos / numerário e depósitos | | Outros activos | Empréstimos / numerário e depósitos | | Outros passivos |
| | | De curto prazo | De longo prazo | | De curto prazo | De longo prazo | |
| | | 1 | 2 | 3 | 4 | 5 | 6 |
| 05 | Dez | 2 660.2 | 0.0 | 121.5 | 12 172.5 | 557.8 | 0.0 |
| 06 | Mar | 4 473.3 | 0.0 | 121.5 | 15 560.9 | 284.8 | 0.0 |
| | Jun | 4 324.7 | 0.0 | 121.5 | 15 616.1 | 198.5 | 0.0 |
| | Set | 3 466.4 | 0.0 | 121.5 | 8 246.8 | 59.3 | 0.0 |
| | Dez | 3 753.8 | 0.0 | 121.5 | 6 650.2 | 50.6 | 0.0 |
| 07 | Mar | 4 920.7 | 0.0 | 122.6 | 8 223.1 | 50.6 | 0.0 |
| | Jun | 6 390.8 | 0.0 | 122.6 | 9 239.9 | 50.6 | 0.0 |
| | Set | 7 917.8 | 0.0 | 122.6 | 10 151.9 | 0.0 | 0.0 |
| | Dez | 5 486.7 | 0.0 | 122.6 | 6 214.5 | 0.0 | 0.0 |
| 08 | Mar | 6 229.2 | 0.0 | 122.6 | 10 768.0 | 0.0 | 0.0 |
| | Jun | 6 536.8 | 0.0 | 122.6 | 12 688.0 | 0.0 | 0.0 |
| | Set | 6 466.5 | 0.0 | 122.6 | 14 224.7 | 0.0 | 0.0 |
| | Dez | 1 392.3 | 0.0 | 122.6 | 18 956.8 | 0.0 | 0.0 |
| 09 | Mar | 1 182.2 | 0.0 | 136.1 | 17 172.4 | 0.0 | 0.0 |
| | Jun | 1 186.2 | 0.0 | 136.1 | 13 667.8 | 0.0 | 0.0 |
| | Set | 1 398.5 | 0.0 | 136.1 | 20 296.0 | 0.0 | 0.0 |
| | Dez | 2 437.3 | 0.0 | 136.1 | 23 440.1 | 0.0 | 0.0 |
| 10 | Mar | 2 342.0 | 0.0 | 136.1 | 27 712.7 | 0.0 | 0.0 |
| | | 1 | 2 | 3 | 4 | 5 | 6 |
| | | Short-term | Long-term | Other assets | Short-term | Long-term | Other liabilities |
| | | Loans / currency and deposits | | | Loans / currency and deposits | | |
| | | Assets | | | Liabilities | | |

(1) Sobre o conteúdo ver notas no fim da publicação. / For information on coverage see notes at the end of this publication.
(2) A partir de Janeiro de 1999, inclui os activos e passivos face a residentes na área do euro ou denominados em euros, os quais deixaram de ser considerados "Activos de reserva". / Since January 1999, it includes those assets and liabilities on euro area residents or denominated in euros, which can no longer be classified as "Reserve assets".

## C.3.5.3 OUTRO INVESTIMENTO[1]

**Administrações Públicas [2], por tipo de instrumento**
**Posições em fim de período**

## OTHER INVESTMENT[1]

**General Government [2], by type of instrument**
**End-of-period positions**

Fonte / Source: Banco de Portugal

$10^6$ euros

| | | Activos | | | | Passivos | | | |
|---|---|---|---|---|---|---|---|---|---|
| | | Créditos comerciais | Empréstimos / numerário e depósitos | | Outros activos | Créditos comerciais | Empréstimos / numerário e depósitos | | Outros passivos |
| | | | De curto prazo | De longo prazo | | | De curto prazo | De longo prazo | |
| | | 1 | 2 | 3 | 4 | 5 | 6 | 7 | 8 |
| **05** | Dez | 0.0 | 139.0 | 3 680.4 | 2 289.8 | 0.0 | 24.9 | 2 894.7 | 0.0 |
| **06** | Mar | 0.0 | 145.4 | 3 640.4 | 2 270.3 | 0.0 | 19.9 | 3 002.1 | 0.0 |
| | Jun | 0.0 | 145.7 | 3 525.6 | 2 234.3 | 0.0 | 93.4 | 3 062.7 | 0.0 |
| | Set | 0.0 | 141.8 | 3 564.7 | 2 240.4 | 0.0 | 849.1 | 1 857.4 | 0.0 |
| | Dez | 0.0 | 135.9 | 3 321.1 | 2 212.4 | 0.0 | 1 291.2 | 1 814.1 | 0.0 |
| **07** | Mar | 0.0 | 139.4 | 3 321.9 | 2 204.6 | 0.0 | 2 025.3 | 1 841.1 | 0.0 |
| | Jun | 0.0 | 144.5 | 3 310.9 | 2 194.9 | 0.0 | 26.6 | 1 834.9 | 0.0 |
| | Set | 0.0 | 138.0 | 3 165.7 | 2 163.0 | 0.0 | 2 411.4 | 1 834.8 | 0.0 |
| | Dez | 0.0 | 167.8 | 1 032.3 | 2 139.1 | 0.0 | 2 313.9 | 1 990.8 | 0.0 |
| **08** | Mar | 0.0 | 160.7 | 972.7 | 2 101.1 | 0.0 | 430.0 | 1 992.7 | 0.0 |
| | Jun | 0.0 | 168.9 | 984.4 | 2 097.8 | 0.0 | 362.9 | 1 919.7 | 0.0 |
| | Set | 0.0 | 163.6 | 976.0 | 2 161.9 | 0.0 | 980.2 | 1 947.6 | 0.0 |
| | Dez | 0.0 | 495.6 | 1 008.6 | 2 185.0 | 0.0 | 389.0 | 1 942.5 | 0.0 |
| **09** | Mar | 0.0 | 247.4 | 1 053.9 | 2 217.6 | 0.0 | 14.1 | 1 927.0 | 0.0 |
| | Jun | 0.0 | 251.8 | 999.7 | 2 185.2 | 0.0 | 232.2 | 2 115.6 | 0.0 |
| | Set | 0.0 | 253.1 | 947.7 | 2 162.6 | 0.0 | 414.3 | 2 130.6 | 0.0 |
| | Dez | 0.0 | 346.1 | 966.4 | 2 181.0 | 0.0 | 235.3 | 2 300.7 | 0.0 |
| **10** | Mar | 0.0 | 368.2 | 1 027.4 | 2 242.7 | 0.0 | 192.9 | 2 417.0 | 0.0 |

| | 1 | 2 | 3 | 4 | 5 | 6 | 7 | 8 |
|---|---|---|---|---|---|---|---|---|
| | Trade credits | Short-term | Long-term | Other assets | Trade credits | Short-term | Long-term | Other liabilities |
| | | Loans / currency and deposits | | | | Loans / currency and deposits | | |
| | Assets | | | | Liabilities | | | |

(1) Inclui, em algumas componentes, estimativas trimestrais calculadas pelo Banco de Portugal com base na acumulação de fluxos mensais. / For some items includes estimates by Banco de Portugal based on accumulation of monthly flows.
(2) Sobre o conteúdo ver notas no fim da publicação. / For information on coverage see notes at the end of this publication.

## C.3.5.4 OUTRO INVESTIMENTO[1]

**Outras instituições financeiras monetárias[2] por tipo de instrumento**
**Posições em fim de período**

## OTHER INVESTMENT[1]

**Other monetary financial institutions [2], by type of instrument**
**End-of-period positions**

Fonte / Source: Banco de Portugal

$10^6$ euros

| | | Activos | | | Passivos | | |
|---|---|---|---|---|---|---|---|
| | | Empréstimos / numerário e depósitos | | Outros activos | Empréstimos / numerário e depósitos | | Outros passivos |
| | | De curto prazo | De longo prazo | | De curto prazo | De longo prazo | |
| | | 1 | 2 | 3 | 4 | 5 | 6 |
| **05** | Dez | 49 381.8 | 7 228.3 | 90.9 | 68 230.3 | 59 949.1 | 91.9 |
| **06** | Mar | 52 384.7 | 8 019.6 | 89.8 | 76 563.4 | 64 700.1 | 89.9 |
| | Jun | 48 303.3 | 8 411.4 | 105.7 | 78 303.1 | 65 056.6 | 86.3 |
| | Set | 50 049.2 | 8 997.9 | 105.9 | 82 078.3 | 65 887.2 | 86.6 |
| | Dez | 55 916.7 | 8 494.5 | 104.4 | 82 235.4 | 70 194.8 | 83.8 |
| **07** | Mar | 51 521.6 | 9 037.3 | 104.0 | 82 270.9 | 71 218.9 | 83.0 |
| | Jun | 55 450.3 | 11 110.9 | 106.3 | 86 102.4 | 71 973.9 | 82.0 |
| | Set | 57 741.2 | 11 805.8 | 104.4 | 88 709.8 | 71 598.2 | 78.8 |
| | Dez | 56 264.7 | 12 855.9 | 103.3 | 90 166.7 | 74 413.5 | 76.4 |
| **08** | Mar | 54 254.5 | 13 185.4 | 101.0 | 88 793.6 | 74 405.4 | 72.1 |
| | Jun | 57 001.7 | 13 395.4 | 102.2 | 89 414.2 | 73 829.5 | 72.3 |
| | Set | 55 627.4 | 13 858.4 | 107.4 | 89 761.9 | 70 664.2 | 78.2 |
| | Dez | 46 980.0 | 14 083.3 | 109.5 | 78 356.1 | 68 206.3 | 79.8 |
| **09** | Mar | 48 110.9 | 14 483.0 | 112.4 | 84 455.1 | 63 258.1 | 82.7 |
| | Jun | 45 528.4 | 14 200.8 | 111.4 | 82 135.1 | 62 279.0 | 78.0 |
| | Set | 43 617.5 | 15 229.0 | 112.0 | 81 167.5 | 61 118.0 | 75.7 |
| | Dez | 42 052.9 | 20 233.5 | 114.1 | 77 699.4 | 62 736.2 | 76.7 |
| **10** | Mar | 44 851.8 | 21 526.0 | 149.7 | 84 193.0 | 62 533.0 | 81.0 |

| | 1 | 2 | 3 | 4 | 5 | 6 |
|---|---|---|---|---|---|---|
| | Short-term | Long-term | Other assets | Short-term | Long-term | Other liabilities |
| | Loans / currency and deposits | | | Loans / currency and deposits | | |
| | Assets | | | Liabilities | | |

(1) Inclui, em algumas componentes, estimativas trimestrais calculadas pelo Banco de Portugal com base na acumulação de fluxos mensais. / For some items includes estimates by Banco de Portugal based on accumulation of monthly flows.
(2) Sobre o conteúdo ver notas no fim da publicação. / For information on coverage see notes at the end of this publication.

## C.3.5.5 OUTRO INVESTIMENTO[1]

**Outros sectores residentes, por tipo de instrumento**
**Posições em fim de período**

## OTHER INVESTMENT[1]

**Other resident sectors, by type of instrument**
**End-of-period positions**

Fonte / Source: Banco de Portugal

$10^6$ euros

| | | Activos | | | | Passivos | | | |
|---|---|---|---|---|---|---|---|---|---|
| | | Créditos comerciais | Empréstimos / numerário e depósitos | | Outros activos | Créditos comerciais | Empréstimos / numerário e depósitos | | Outros passivos |
| | | | De curto prazo | De longo prazo | | | De curto prazo | De longo prazo | |
| | | 1 | 2 | 3 | 4 | 5 | 6 | 7 | 8 |
| 05 | Dez | 8 974.2 | 18 367.3 | 2 491.7 | 1 754.8 | 10 038.3 | 2 020.8 | 14 710.3 | 183.1 |
| 06 | Mar | 9 342.6 | 18 770.7 | 2 468.5 | 1 778.1 | 10 751.7 | 2 153.4 | 15 064.9 | 204.4 |
| | Jun | 10 005.5 | 19 384.3 | 1 660.6 | 1 794.4 | 10 403.1 | 2 877.1 | 15 256.8 | 219.6 |
| | Set | 9 144.3 | 20 604.2 | 1 670.2 | 1 919.9 | 9 486.1 | 1 949.2 | 15 564.6 | 228.7 |
| | Dez | 9 967.8 | 20 514.6 | 1 652.7 | 1 979.3 | 10 171.3 | 1 863.1 | 16 082.5 | 234.1 |
| 07 | Mar | 10 546.3 | 20 435.8 | 1 504.5 | 2 024.6 | 10 194.3 | 1 968.6 | 16 406.6 | 238.5 |
| | Jun | 10 355.3 | 22 026.0 | 1 492.0 | 2 100.9 | 10 735.1 | 2 170.9 | 16 550.7 | 250.3 |
| | Set | 9 618.2 | 22 792.3 | 1 492.8 | 2 213.0 | 9 797.6 | 2 181.9 | 16 693.0 | 258.3 |
| | Dez | 10 386.1 | 23 258.8 | 1 464.2 | 2 280.9 | 10 792.2 | 2 088.0 | 16 417.1 | 266.7 |
| 08 | Mar | 10 921.5 | 24 807.0 | 1 410.1 | 2 326.4 | 11 057.4 | 1 635.5 | 16 741.3 | 296.6 |
| | Jun | 10 742.6 | 26 502.8 | 1 368.9 | 2 349.4 | 11 035.6 | 1 437.5 | 16 810.5 | 300.2 |
| | Set | 10 369.7 | 26 149.7 | 1 448.4 | 2 425.4 | 10 236.8 | 1 402.6 | 17 213.9 | 291.3 |
| | Dez | 9 777.0 | 22 638.8 | 1 477.0 | 2 425.1 | 9 714.0 | 1 284.4 | 17 447.2 | 268.6 |
| 09 | Mar | 8 946.2 | 22 806.0 | 1 486.0 | 2 402.9 | 8 785.9 | 1 179.4 | 17 838.3 | 271.9 |
| | Jun | 8 896.3 | 22 110.8 | 1 482.0 | 2 366.9 | 9 469.4 | 1 140.8 | 17 496.8 | 272.1 |
| | Set | 9 350.2 | 19 485.6 | 1 481.4 | 2 345.7 | 9 173.4 | 1 610.8 | 18 005.3 | 275.4 |
| | Dez | 9 787.3 | 19 281.8 | 1 503.8 | 2 318.5 | 9 666.9 | 923.1 | 18 837.0 | 272.1 |
| 10 | Mar | 10 354.3 | 19 281.8 | 1 495.0 | 2 283.3 | 10 426.5 | 855.0 | 19 342.4 | 271.1 |

| | 1 | 2 | 3 | 4 | 5 | 6 | 7 | 8 |
|---|---|---|---|---|---|---|---|---|
| | Trade credits | Short-term | Long-term | Other assets | Trade credits | Short-term | Long-term | Other liabilities |
| | | Loans / currency and deposits | | | | Loans / currency and deposits | | |
| | Assets | | | | Liabilities | | | |

(1) Inclui, em algumas componentes, estimativas trimestrais calculadas pelo Banco de Portugal com base na acumulação de fluxos mensais. / For some items includes estimates by Banco de Portugal based on accumulation of monthly flows.

## C.3.6 ACTIVOS DE RESERVA[1]

**Posições em fim de período**

## RESERVE ASSETS[1]

**End-of-period positions**

Fonte / Source: Banco de Portugal

$10^6$ euros

| | | Total | Ouro monetário[2] | Direitos de saque especiais | Posição de reserva no FMI | Activos cambiais[3] | | | | | | | | | Outros activos | Por memória: |
|---|---|---|---|---|---|---|---|---|---|---|---|---|---|---|---|---|
| | | | | | | Total | Numerário e depósitos | | | Títulos | | | | Derivados financeiros | | Ouro em milhares de onças troy |
| | | | | | | | Total | Junto de Autoridades Monetárias[4] | Junto de outras instituições financeiras monetárias | Total | Acções e outras participações[5] | Títulos de dívida de longo prazo[6] | Títulos de dívida de curto prazo[7] | | | |
| | | 1=2+...+5+14 | 2 | 3 | 4 | 5=6+9+13 | 6=7+8 | 7 | 8 | 9=10+11+12 | 10 | 11 | 12 | 13 | 14 | 15 |
| 05 | Dez | 8 785.0 | 5 836.5 | 87.1 | 171.3 | 2 690.0 | 570.1 | 97.0 | 473.2 | 2 107.6 | 0.0 | 1 256.9 | 850.7 | 12.3 | 0.0 | 13 422 |
| 06 | Mar | 8 329.9 | 6 475.3 | 87.0 | 96.8 | 1 670.9 | 536.6 | 84.7 | 451.9 | 1 120.6 | 0.0 | 600.1 | 520.5 | 13.7 | 0.0 | 13 421 |
| | Jun | 7 645.0 | 6 338.0 | 85.7 | 136.8 | 1 084.6 | 701.7 | 5.0 | 696.7 | 370.9 | 0.0 | 80.0 | 290.9 | 12.0 | 0.0 | 13 420 |
| | Set | 7 367.9 | 5 846.2 | 86.7 | 123.5 | 1 311.4 | 816.2 | 3.9 | 812.3 | 483.0 | 0.0 | 454.6 | 28.4 | 12.2 | 0.0 | 12 300 |
| | Dez | 7 503.7 | 5 936.9 | 86.0 | 87.2 | 1 393.6 | 399.5 | 3.9 | 395.7 | 982.7 | 0.0 | 717.0 | 265.7 | 11.4 | 0.0 | 12 300 |
| 07 | Mar | 7 695.8 | 6 127.6 | 86.3 | 71.8 | 1 410.1 | 411.2 | 3.5 | 407.8 | 986.4 | 0.0 | 236.3 | 750.1 | 12.5 | 0.0 | 12 300 |
| | Jun | 7 275.8 | 5 906.1 | 86.1 | 78.9 | 1 204.7 | 494.8 | 2.5 | 492.3 | 699.2 | 0.0 | 302.6 | 396.6 | 10.7 | 0.0 | 12 300 |
| | Set | 7 211.0 | 6 399.6 | 84.9 | 68.9 | 657.6 | 309.9 | 2.9 | 307.1 | 336.0 | 0.0 | 287.2 | 48.8 | 11.7 | 0.0 | 12 300 |
| | Dez | 7 843.4 | 6 989.0 | 83.6 | 61.4 | 709.4 | 416.7 | 2.2 | 414.5 | 282.1 | 0.0 | 217.7 | 64.4 | 10.7 | 0.0 | 12 299 |
| 08 | Mar | 8 282.7 | 7 290.2 | 81.5 | 57.5 | 853.6 | 435.1 | 3.1 | 432.0 | 407.7 | 0.0 | 166.2 | 241.5 | 10.8 | 0.0 | 12 299 |
| | Jun | 8 293.9 | 7 277.2 | 81.5 | 66.9 | 868.3 | 233.0 | 1.5 | 231.5 | 625.4 | 0.0 | 494.0 | 131.5 | 9.8 | 0.0 | 12 299 |
| | Set | 8 698.3 | 7 713.2 | 86.1 | 67.5 | 831.4 | 125.6 | 2.4 | 123.2 | 696.2 | 0.0 | 476.5 | 219.7 | 9.6 | 0.0 | 12 299 |
| | Dez | 8 584.7 | 7 644.3 | 87.9 | 118.3 | 734.3 | 161.9 | 1.9 | 160.0 | 566.9 | 0.0 | 566.9 | 0.0 | 5.5 | 0.0 | 12 299 |
| 09 | Mar | 9 399.4 | 8 488.5 | 89.5 | 129.1 | 692.3 | 11.6 | 1.2 | 10.4 | 679.8 | 0.0 | 679.8 | 0.0 | 0.9 | 0.0 | 12 299 |
| | Jun | 8 990.8 | 8 187.6 | 87.8 | 170.4 | 545.0 | 41.5 | 20.5 | 21.0 | 503.5 | 0.0 | 503.5 | 0.0 | 0.0 | 0.0 | 12 298 |
| | Set | 10 038.5 | 8 409.0 | 900.9 | 200.1 | 528.4 | 69.2 | 30.3 | 38.8 | 459.2 | 0.0 | 459.2 | 0.0 | 0.0 | 0.0 | 12 298 |
| | Dez | 11 096.3 | 9 424.5 | 907.1 | 234.1 | 530.6 | 169.2 | 0.5 | 168.6 | 361.4 | 0.0 | 361.4 | 0.0 | 0.0 | 0.0 | 12 298 |
| 10 | Mar | 12 091.0 | 10 122.9 | 938.8 | 220.9 | 808.4 | 171.6 | 20.8 | 150.8 | 637.7 | 0.0 | 637.7 | 0.0 | -0.9 | 0.0 | 12 298 |

| | 1=2+...+5+14 | 2 | 3 | 4 | 5=6+9+13 | 6=7+8 | 7 | 8 | 9=10+11+12 | 10 | 11 | 12 | 13 | 14 | 15 |
|---|---|---|---|---|---|---|---|---|---|---|---|---|---|---|---|
| | Total | Monetary gold[2] | Special drawing rights | Reserve position in the IMF | Total | Total | With Monetary Authorities[4] | With other monetary financial institutions | Total | Shares and other equity[5] | Long-term debt securities[6] | Short-term debt securities[7] | Financial derivatives | Other assets | Gold in thousands of troy ounces |
| | | | | | | Currency and deposits | | | Securities | | | | | | |
| | | | | | Foreign exchange[3] | | | | | | | | | | Memo item: |

(1) A partir de Janeiro de 1999 são considerados activos de reserva apenas os activos do Banco de Portugal face a não residentes da área do euro e denominados em moedas de países fora desta área, havendo lugar a uma quebra de série. / From January 1999 onwards reserve assets include only Banco de Portugal claims on non-euro area residents denominated in non-euro area currencies, thus implying a break in the series.
(2) A preços de mercado. / At market prices.
(3) A partir de Janeiro de 1999 inclui apenas activos sobre não residentes na área do euro em moedas de países fora da área do euro. / From January 1999 onwards, includes only assets on euro area non-residents denominated in non-euro area currencies.
(4) Inclui depósitos junto do Banco de Pagamentos Internacional (BIS) e do Fundo Monetário Internacional (FMI). / Includes deposits with Bank for International Settlements (BIS) and International Monetary Fund (IMF).
(5) Inclui, nomeadamente, acções, unidades de participação em fundos de investimento e outros títulos de participação no capital, como os *Depositary Receipts*. / Includes, namely, shares, investment trust units and other participation or similar documents such as "Depositary Receipts".
(6) Inclui, nomeadamente, obrigações e outros títulos de dívida pública ou privada, tais como, certificados de depósito de prazo superior a um ano, títulos de participação e outros títulos de dívida de prazo superior a um ano. / Includes bonds and notes and public or private debt securites, such as negotiable certificates of deposit with maturities of more than one year, participation certificates and other securities with maturities of more than one year.
(7) Inclui, nomeadamente, bilhetes do Tesouro, papel comercial, certificados de depósito de prazo não superior a um ano e outros títulos de prazo não superior a um ano. / Includes, namely, Treasury bills, commercial paper, negotiable certificates of deposit (with original maturities of one year or less) and other securities with maturities of one year or less.

## C.3.7 POSIÇÃO DE INVESTIMENTO INTERNACIONAL[1]

### Decomposição da variação de posições

## INTERNATIONAL INVESTMENT POSITION[1]

### Breakdown by change on position

Fonte / Source: Banco de Portugal

$10^6$ euros

| | | 2008P | 2009P | | | | | | |
|---|---|---|---|---|---|---|---|---|---|
| | | Posições em fim de período | Transacções | Variações de preços | Variações cambiais | Outros ajustamentos | Posições em fim de período | | |
| | | 1 | 2 | 3 | 4 | 5 | 6 | | |
| 1 | Posição de investimento internacional | -165 194.5 | -15 423.0 | -2 940.8 | 1 036.3 | -244.8 | -182 766.8 | International investment position | 1 |
| 2 | Activos | 283 428.5 | 17 010.4 | 4 654.4 | -24.8 | -381.7 | 304 686.8 | Assets | 2 |
| 3 | Investimento directo de Portugal no exterior [2] | 45 272.7 | 931.3 | 693.5 | -143.4 | -75.4 | 46 678.7 | Portuguese direct investment abroad [2] | 3 |
| 4 | No capital de empresas e lucros reinvestidos | 39 946.2 | 384.1 | 693.5 | -143.4 | -75.4 | 40 805.0 | Equity capital and reinvested earnings | 4 |
| 5 | Outros capitais | 5 326.5 | 547.2 | 0.0 | 0.0 | 0.0 | 5 873.7 | Other capital | 5 |
| 6 | Investimento de carteira | 126 713.3 | 16 451.4 | 2 687.0 | 142.6 | 0.0 | 145 994.3 | Portfolio investment | 6 |
| 7 | Acções e outras participações | 23 278.0 | 15.3 | 1 940.3 | 219.0 | 0.0 | 25 452.6 | Shares and other equity | 7 |
| 8 | Autoridades Monetárias[3] | 0.0 | 0.0 | 0.0 | 0.0 | 0.0 | 0.0 | Monetary Authorities [3] | 8 |
| 9 | Administrações Públicas[3] | 1 529.6 | 174.4 | 154.7 | -98.5 | 0.0 | 1 760.2 | General Government [3] | 9 |
| 10 | Outras instituições financeiras monetárias[3] | 4 360.8 | -624.9 | 678.6 | 162.2 | 0.0 | 4 576.8 | Other monetary financial institutions [3] | 10 |
| 11 | Outros sectores residentes | 17 387.5 | 465.8 | 1 107.0 | 155.3 | 0.0 | 19 115.6 | Other resident sectors | 11 |
| 12 | Títulos de dívida de longo prazo | 99 221.7 | 18 015.2 | 630.1 | -56.0 | 0.0 | 117 811.1 | Long-term debt securities | 12 |
| 13 | Autoridades Monetárias | 11 956.5 | 1 443.9 | -51.2 | 0.0 | 0.0 | 13 349.2 | Monetary Authorities | 13 |
| 14 | Administrações Públicas | 1 458.7 | 393.7 | -90.3 | -13.3 | 0.0 | 1 748.8 | General Government | 14 |
| 15 | Outras instituições financeiras monetárias | 31 824.4 | 10 029.0 | 16.9 | -41.3 | 0.0 | 41 829.0 | Other monetary financial institutions | 15 |
| 16 | Outros sectores residentes | 53 982.1 | 6 148.6 | 754.8 | -1.4 | 0.0 | 60 884.1 | Other resident sectors | 16 |
| 17 | Títulos de dívida de curto prazo | 4 213.6 | -1 579.1 | 116.6 | -20.4 | 0.0 | 2 730.7 | Short-term debt securities | 17 |
| 18 | Autoridades Monetárias | 1 688.2 | -1 434.0 | -14.2 | 0.0 | 0.0 | 240.0 | Monetary Authorities | 18 |
| 19 | Administrações Públicas | 9.7 | 0.0 | 0.0 | 0.0 | 0.0 | 9.7 | General Government | 19 |
| 20 | Outras instituições financeiras monetárias | 1 029.7 | -575.4 | 9.7 | -8.5 | 0.0 | 455.5 | Other monetary financial institutions | 20 |
| 21 | Outros sectores residentes | 1 485.9 | 430.3 | 121.1 | -11.9 | 0.0 | 2 025.5 | Other resident sectors | 21 |
| 22 | Derivados financeiros [4] | 162.9 | -120.2 | -484.0 | 0.0 | 0.0 | -441.3 | Financial derivatives [4] | 22 |
| 23 | Autoridades Monetárias | -0.3 | -2.5 | 6.0 | 0.0 | 0.0 | 3.2 | Monetary Authorities | 23 |
| 24 | Administrações Públicas | -69.1 | -93.1 | 115.1 | 0.0 | 0.0 | -47.1 | General Government | 24 |
| 25 | Outras instituições financeiras monetárias | 204.4 | -73.9 | -510.0 | 0.0 | 0.0 | -379.5 | Other monetary financial institutions | 25 |
| 26 | Outros sectores residentes | 27.9 | 49.3 | -95.1 | 0.0 | 0.0 | -17.9 | Other resident sectors | 26 |
| 27 | Outro investimento | 102 694.9 | -171.6 | 0.0 | -38.6 | -1 125.9 | 101 358.7 | Other investment | 27 |
| 28 | Autoridades Monetárias | 1 514.9 | 1 066.8 | 0.0 | 36.0 | -44.3 | 2 573.4 | Monetary Authorities | 28 |
| 29 | Administrações Públicas | 3 689.2 | -138.5 | 0.0 | -57.1 | -0.1 | 3 493.5 | General Government | 29 |
| 30 | Outras instituições financeiras monetárias | 61 172.8 | 1 499.2 | 0.0 | -269.3 | -2.3 | 62 400.5 | Other monetary financial institutions | 30 |
| 31 | Outros sectores residentes | 36 317.9 | -2 599.2 | 0.0 | 251.8 | -1 079.3 | 32 891.4 | Other resident sectors | 31 |
| 32 | Activos de reserva | 8 584.7 | -80.5 | 1 757.9 | 14.5 | 819.6 | 11 096.3 | Reserve assets | 32 |
| 33 | Ouro monetário | 7 644.3 | 0.0 | 1 780.2 | 0.0 | 0.0 | 9 424.5 | Monetary gold | 33 |
| 34 | Direitos de saque especiais | 87.9 | -11.5 | 0.0 | 11.1 | 819.6 | 907.1 | Special drawing rights | 34 |
| 35 | Posição de reserva no FMI | 118.3 | 115.7 | 0.0 | 0.1 | 0.0 | 234.1 | Reserve position in the IMF | 35 |
| 36 | Activos cambiais | 734.3 | -184.8 | -22.3 | 3.3 | 0.0 | 530.6 | Foreign exchange | 36 |
| 37 | Outros activos | | | | | | | Other assets | 37 |
| 38 | Passivos | 448 623.0 | 32 433.5 | 7 595.2 | -1 061.2 | -136.9 | 487 453.5 | Liabilities | 38 |
| 39 | Investimento directo do exterior em Portugal [2] | 71 832.8 | 2 066.8 | 3 489.9 | 0.0 | -149.4 | 77 240.0 | Foreign direct investment in Portugal [2] | 39 |
| 40 | No capital de empresas e lucros reinvestidos | 65 155.0 | 2 313.1 | 3 489.9 | 0.0 | -149.4 | 70 808.5 | Equity capital and reinvested earnings | 40 |
| 41 | Outros capitais | 6 677.8 | -246.3 | 0.0 | 0.0 | 0.0 | 6 431.5 | Other capital | 41 |
| 42 | Investimento de carteira | 180 145.5 | 29 711.5 | 4 105.3 | 62.8 | 0.9 | 214 026.0 | Portfolio investment | 42 |
| 43 | Acções e outras participações | 41 997.5 | 1 452.3 | 4 215.6 | 0.0 | 0.9 | 47 666.3 | Shares and other equity | 43 |
| 44 | Outras instituições financeiras monetárias | 3 371.2 | -71.9 | 147.6 | 0.0 | 0.0 | 3 446.8 | Other monetary financial institutions | 44 |
| 45 | Outros sectores residentes | 38 626.4 | 1 524.2 | 4 068.0 | 0.0 | 0.9 | 44 219.5 | Other resident sectors | 45 |
| 46 | Títulos de dívida de longo prazo | 116 522.6 | 24 456.0 | -110.3 | 3.4 | 0.0 | 140 871.7 | Long-term debt securities | 46 |
| 47 | Autoridades Monetárias | | | | | | | Monetary Authorities | 47 |
| 48 | Administrações Públicas | 73 679.5 | 5 910.1 | -107.5 | 16.0 | 0.0 | 79 498.0 | General Government | 48 |
| 49 | Outras instituições financeiras monetárias | 27 041.5 | 17 819.5 | 4.4 | -5.2 | 0.0 | 44 860.2 | Other monetary financial institutions | 49 |
| 50 | Outros sectores residentes | 15 801.5 | 726.5 | -7.2 | -7.3 | 0.0 | 16 513.5 | Other resident sectors | 50 |
| 51 | Títulos de dívida de curto prazo | 21 625.4 | 3 803.2 | 0.0 | 59.4 | 0.0 | 25 488.0 | Short-term debt securities | 51 |
| 52 | Autoridades Monetárias | | | | | | | Monetary Authorities | 52 |
| 53 | Administrações Públicas | 12 991.8 | 3 695.6 | 0.0 | 54.0 | 0.0 | 16 741.4 | General Government | 53 |
| 54 | Outras instituições financeiras monetárias | 1 665.8 | -477.1 | 0.0 | 0.3 | 0.0 | 1 189.0 | Other monetary financial institutions | 54 |
| 55 | Outros sectores residentes | 6 967.8 | 584.7 | 0.0 | 5.1 | 0.0 | 7 557.6 | Other resident sectors | 55 |
| 56 | Outro investimento | 196 644.7 | 655.2 | 0.0 | -1 124.0 | 11.6 | 196 187.5 | Other investment | 56 |
| 57 | Autoridades Monetárias | 18 956.8 | 4 471.7 | 0.0 | 0.0 | 11.6 | 23 440.1 | Monetary Authorities | 57 |
| 58 | Administrações Públicas | 2 331.4 | 204.5 | 0.0 | 0.0 | 0.0 | 2 536.0 | General Government | 58 |
| 59 | Outras instituições financeiras monetárias | 146 642.2 | -5 034.5 | 0.0 | -1 095.5 | 0.0 | 140 512.3 | Other monetary financial institutions | 59 |
| 60 | Outros sectores residentes | 28 714.2 | 1 013.4 | 0.0 | -28.5 | 0.0 | 29 699.1 | Other resident sectors | 60 |

| | 1 | 2 | 3 | 4 | 5 | 6 |
|---|---|---|---|---|---|---|
| | End-of-period positions | Transactions | Price changes | Exchange rate changes | Other adjustments | End-of-period positions |
| | 2008P | 2009P | | | | |

(1) Este quadro é regularmente actualizado após o apuramento de estatísticas anuais completas da posição de investimento internacional, incluindo as componentes de reconciliação entre fluxos e posições. Para um determinado ano, a informação publicada poderá ser revista ocasionalmente, em articulação com a revisão da respectiva informação de fluxos e posições publicada nos capítulos C.2 e C.3. / This table is regularly updated following the calculation of a complete set of annual international investment position statistics, including the components of the reconciliation between flows and stocks. For a given year, the published information may be occasionally revised, in line with the revision of the respective flows and stocks data published in chapters C.2. and C.3.
(2) Inclui investimento imobiliário. / Includes real estate investment.
(3) Sobre o conteúdo, ver notas no fim da publicação. / For information on coverage see notes at the end of this publication.
(4) Valores líquidos. / Net figures.

# D. Estatísticas Cambiais

*D. Exchange Rate Statistics*

## D.1 Taxas de câmbio

*D.1 Exchange rates*

## D.1 TAXAS DE CONVERSÃO IRREVOGÁVEIS PARA O EURO

## IRREVOCABLE CONVERSION RATES FOR THE EURO

Fonte / Source: Banco Central Europeu / European Central Bank

x unidades de moeda por 1 euro / x currency units per 1 euro

| | Moeda | Sigla | Valor |
|---|---|---|---|
| 1 | 1 | 2 | 3 |
| 1 | Franco belga / Belgian franc | BEF | 40.3399 |
| 2 | Marco alemão / Deutsche mark | DEM | 1.95583 |
| 3 | Libra irlandesa / Irish pound | IEP | 0.787564 |
| 4 | Dracma grega / Greek drachma(1) | GRD | 340.750 |
| 5 | Peseta espanhola / Spanish peseta | ESP | 166.386 |
| 6 | Franco francês / French franc | FRF | 6.55957 |
| 7 | Lira italiana / Italian lira | ITL | 1936.27 |
| 8 | Libra cipriota / Cyprus pound (2) | CYP | 0.585274 |
| 9 | Franco luxemburguês / Luxembourg franc | LUF | 40.3399 |
| 10 | Lira maltesa / Maltese lira(2) | MTL | 0.429300 |
| 11 | Florim holandês / Dutch guilder | NLG | 2.20371 |
| 12 | Xelim austríaco / Austrian shilling | ATS | 13.7603 |
| 13 | Escudo português / Portuguese escudo | PTE | 200.482 |
| 14 | Tolar esloveno / Slovenia tolar (3) | SIT | 239.640 |
| 15 | Coroa eslovaca / Slovak koruna(4) | SKK | 30.1260 |
| 16 | Markka finlandesa / Finnish markka | FIM | 5.94573 |

| 1 | 2 | 3 |
|---|---|---|
| Currency | Code | Value |

As taxas de conversão irrevogáveis para o euro foram adoptadas no dia 31 de Dezembro de 1998 pelo Conselho da UE, sob proposta da Comissão das Comunidades Europeias e após consulta do Banco Central Europeu, tendo entrado em vigor às 0:00 horas do dia 1 de Janeiro de 1999 (hora local). Nos termos do enquadramento legal aplicável à utilização do euro, a taxa de conversão irrevogável do euro para cada uma das moedas participantes será a única taxa a utilizar, quer para a conversão entre o euro e a unidade de moeda nacional, quer para a conversão entre as unidades de moeda nacionais. As taxas irrevogáveis de conversão para o euro não podem ser arredondadas e não é permitido o cálculo de taxas de conversão inversas.

(1) Em vigor desde 1 de Janeiro de 2001
(2) Em vigor desde 1 de Janeiro de 2008
(3) Em vigor desde 1 de Janeiro de 2007
(4) Em vigor desde 1 de Janeiro de 2009

The irrevocable conversion rates for the euro were adopted on 31 December 1998 by the EU Council, upon a proposal from the Commission of the European Communities and after consultation of the European Central Bank for effect at 0.00 on 1 January 1999 (local time). In compliance with the legal framework for the use of the euro, the irrevocable conversion rate for the euro for each participating currency is the only rate to be used for conversion either way between the euro and the national currency unit and also for conversions between national currency units. The irrevocable conversion rates for the euro cannot be rounded and the computation of inverse conversion rates is not permitted.

(1) As from 1 January 2001
(2) As from 1 January 2008
(3) As from 1 January 2007
(4) As from 1 January 2009

## D.1.1 TAXAS DE CÂMBIO DE REFERÊNCIA DO EURO[(1)(2)]

**Valores médios**

## EURO REFERENCE EXCHANGE RATES [(1)(2)]

**Averages**

Fonte / Source: Coluna/column (1,3,5,7) Banco Central Europeu / European Central Bank; (2,4,6,8) Banco de Portugal

| | | Moedas do MTC II | | | | | | | |
|---|---|---|---|---|---|---|---|---|---|
| | | Coroa dinamarquesa - DKK | | Coroa estónia - EEK | | Litas Lituana - LTL | | Lats letão - LVL | |
| | | Taxa de câmbio de referência do euro | Desvio em relação à taxa central do euro | Taxa de câmbio de referência do euro | Desvio em relação à taxa central do euro | Taxa de câmbio de referência do euro | Desvio em relação à taxa central do euro | Taxa de câmbio de referência do euro | Desvio em relação à taxa central do euro |
| | | 1 | 2 | 3 | 4 | 5 | 6 | 7 | 8 |
| **07** | | 7.4506 | -0.13 | 15.6466 | 0.00 | 3.4528 | 0.00 | 0.7001 | -0.39 |
| **08** | | 7.4560 | -0.06 | 15.6466 | 0.00 | 3.4528 | 0.00 | 0.7027 | -0.02 |
| **09** | | 7.4462 | -0.19 | 15.6466 | 0.00 | 3.4528 | 0.00 | 0.7057 | 0.41 |
| **09** | Fev | 7.4514 | -0.12 | 15.6466 | 0.00 | 3.4528 | 0.00 | 0.7056 | 0.40 |
| | Mar | 7.4509 | -0.13 | 15.6466 | 0.00 | 3.4528 | 0.00 | 0.7083 | 0.78 |
| | Abr | 7.4491 | -0.15 | 15.6466 | 0.00 | 3.4528 | 0.00 | 0.7093 | 0.92 |
| | Mai | 7.4468 | -0.18 | 15.6466 | 0.00 | 3.4528 | 0.00 | 0.7092 | 0.91 |
| | Jun | 7.4457 | -0.20 | 15.6466 | 0.00 | 3.4528 | 0.00 | 0.7015 | -0.18 |
| | Jul | 7.4458 | -0.20 | 15.6466 | 0.00 | 3.4528 | 0.00 | 0.7006 | -0.31 |
| | Ago | 7.4440 | -0.22 | 15.6466 | 0.00 | 3.4528 | 0.00 | 0.7013 | -0.21 |
| | Set | 7.4428 | -0.24 | 15.6466 | 0.00 | 3.4528 | 0.00 | 0.7039 | 0.16 |
| | Out | 7.4438 | -0.22 | 15.6466 | 0.00 | 3.4528 | 0.00 | 0.7088 | 0.86 |
| | Nov | 7.4415 | -0.25 | 15.6466 | 0.00 | 3.4528 | 0.00 | 0.7088 | 0.85 |
| | Dez | 7.4419 | -0.25 | 15.6466 | 0.00 | 3.4528 | 0.00 | 0.7077 | 0.70 |
| **10** | Jan | 7.4424 | -0.24 | 15.6466 | 0.00 | 3.4528 | 0.00 | 0.7088 | 0.85 |
| | Fev | 7.4440 | -0.22 | 15.6466 | 0.00 | 3.4528 | 0.00 | 0.7090 | 0.89 |
| | Mar | 7.4416 | -0.25 | 15.6466 | 0.00 | 3.4528 | 0.00 | 0.7083 | 0.78 |
| | Abr | 7.4428 | -0.24 | 15.6466 | 0.00 | 3.4528 | 0.00 | 0.7076 | 0.68 |
| | Mai | 7.4413 | -0.26 | 15.6466 | 0.00 | 3.4528 | 0.00 | 0.7075 | 0.67 |
| | Jun | 7.4409 | -0.26 | 15.6466 | 0.00 | 3.4528 | 0.00 | 0.7082 | 0.77 |
| | Jul | 7.4522 | -0.11 | 15.6466 | 0.00 | 3.4528 | 0.00 | 0.7090 | 0.89 |
| | | 1 | 2 | 3 | 4 | 5 | 6 | 7 | 8 |
| | | Euro reference exchange rates | Deviation from euro central rate | Euro reference exchange rates | Deviation from euro central rate | Euro reference exchange rates | Deviation from euro central rate | Euro reference exchange rates | Deviation from euro central rate |
| | | Danish Krone - DKK | | Estonian Kroon - EEK | | (Lithuania) Litas - LTL | | (Latvia) Lats - LVL | |
| | | ERM II Currencies | | | | | | | |

(1) A taxa central do euro para a coroa dinamarquesa, 7.46038 unidades de moeda nacional por euro, foi anunciada no dia 31 de Dezembro de 1998, tendo sido estabelecida entre o Banco Central Europeu e o Danmarks Nationalbank. No dia 27 de Junho de 2004, o Banco Central Europeu acordou com o Eesti Pank e o Lietuvos Bankas, as taxas centrais para a coroa estónia e a lita lituana com os valores, respectivamente, de 15.6466 e 3.4528 unidades de moeda nacional por euro, com efeitos a partir de 28 de Junho de 2004. Em 29 de Abril de 2005, o Banco Central Europeu acordou com o Latvijas Banka a taxa central para o lats letão com o valor de 0.702804 unidades de moeda nacional por euro, com efeitos a partir de 2 de Maio de 2005. Em 28 de Maio de 2008 o Banco Central Europeu e o Národná banka Slovenska definiram a nova taxa central para a coroa eslovaca, com o valor de 30.1260 unidades desta moeda para 1 euro./ The euro central rate for the danish krone, 7.46038 units of national currency per euro, was announced on 31 December 1998, having been established by the European Central Bank and the Danmarks Nationalbank.The European Central Bank and the Eesti Pank and Lietuvos Bankas announced the euro central rate for the estonian kroon 15.6466, (lithuania)and litas 3.45280, respectively, units of national currency per euro, at 27 June 2004 starting on 28 June 2004. On 29 April 2005, the European Central Bank and the Latvijas Banka defined the euro central rate for the the latvian lats (0.702804 ) units of national currency per euro, with effect from 2 May 2005. On 16th March 2007, the European Central Bank and the Národná banka Slovenska, have established, by common accord.On 28 May 2008 the European Central Bank and the Národná banka Slovenska have established the new euro central note for the slovak koruna 30.1260 units of national currency per euro, with effect from 29th May 2008.
(2) Um sinal negativo significa que a moeda está apreciada em relação à taxa central./ A minus sign means that the currency is overvalued against the central rate.

## D.1.1.1 TAXAS DE CÂMBIO DE REFERÊNCIA DO EURO (continua)[(a)(b)]

**Valores médios**

## EURO REFERENCE EXCHANGE RATES (to be continued)[(a)(b)]

**Averages**

Fonte / Source: Banco de Central Europeu / European Central Bank

| | | União Europeia (excepto MTC II) | | | | | | |
|---|---|---|---|---|---|---|---|---|
| | | Lev da Bulgária BGN | Coroa checa CZK | Libra esterlina GBP | Forint húngaro HUF | Zloti polaco PLN | Novo Leu da Roménia[(1)] RON | Coroa sueca SEK |
| | | 1 | 2 | 3 | 4 | 5 | 6 | 7 |
| **07** | | 1.9558 | 27.766 | 0.68434 | 251.35 | 3.7837 | 3.3353 | 9.2501 |
| **08** | | 1.9558 | 24.946 | 0.79628 | 251.51 | 3.5121 | 3.6826 | 9.6152 |
| **09** | | 1.9558 | 26.435 | 0.89094 | 280.33 | 4.3276 | 4.2399 | 10.6193 |
| **09** | Fev | 1.9558 | 28.461 | 0.88691 | 298.30 | 4.6467 | 4.2864 | 10.9069 |
| | Mar | 1.9558 | 27.231 | 0.91966 | 304.14 | 4.6210 | 4.2828 | 11.1767 |
| | Abr | 1.9558 | 26.774 | 0.89756 | 295.26 | 4.4326 | 4.2041 | 10.8796 |
| | Mai | 1.9558 | 26.731 | 0.88445 | 281.93 | 4.4103 | 4.1700 | 10.5820 |
| | Jun | 1.9558 | 26.545 | 0.85670 | 280.46 | 4.5084 | 4.2131 | 10.8742 |
| | Jul | 1.9558 | 25.793 | 0.86092 | 272.06 | 4.2965 | 4.2184 | 10.8262 |
| | Ago | 1.9558 | 25.646 | 0.86265 | 270.05 | 4.1311 | 4.2183 | 10.2210 |
| | Set | 1.9558 | 25.346 | 0.89135 | 271.84 | 4.1584 | 4.2420 | 10.1976 |
| | Out | 1.9558 | 25.861 | 0.91557 | 268.49 | 4.2146 | 4.2871 | 10.3102 |
| | Nov | 1.9558 | 25.812 | 0.89892 | 270.92 | 4.1646 | 4.2896 | 10.3331 |
| | Dez | 1.9558 | 26.089 | 0.89972 | 273.22 | 4.1439 | 4.2284 | 10.4085 |
| **10** | Jan | 1.9558 | 26.133 | 0.88305 | 269.43 | 4.0703 | 4.1383 | 10.1939 |
| | Fev | 1.9558 | 25.979 | 0.87604 | 271.21 | 4.0144 | 4.1196 | 9.9505 |
| | Mar | 1.9558 | 25.541 | 0.90160 | 265.40 | 3.8906 | 4.0866 | 9.7277 |
| | Abr | 1.9558 | 25.308 | 0.87456 | 265.53 | 3.8782 | 4.1306 | 9.6617 |
| | Mai | 1.9558 | 25.663 | 0.85714 | 276.78 | 4.0567 | 4.1767 | 9.6641 |
| | Jun | 1.9558 | 25.780 | 0.82771 | 281.49 | 4.1055 | 4.2434 | 9.5723 |
| | Jul | 1.9558 | 25.328 | 0.83566 | 283.75 | 4.0814 | 4.2608 | 9.4954 |
| | | 1 | 2 | 3 | 4 | 5 | 6 | 7 |
| | | (Bulgaria) Lev BGN | Czech koruna CZK | Pound sterling GBP | (Hungary) Forint HUF | (Poland) Zloty PLN | New Romanian[(1)] Leu RON | Swedish krona SEK |
| | | European Union (except ERM II) | | | | | | |

(1) O BCE calcula e publica taxas de câmbio de referência para a moeda da Roménia a partir de 2 de Outubro de 2000 - os dados anteriores são indicativos.Em 1 de Julho de 2005 foi introduzido o novo Leu da Roménia (RON). Conversão:1 RON = 10 000 ROL. / The ECB computes and publishes euro reference exchange rates for the Romanian currency as from 2 October 2000 - previous data are indicative. / The New romanian leu (RON) was introduced on 1st July 2005. Conversion: 1 RON = 10 000 ROL.

## D.1.1.1 TAXAS DE CÂMBIO DE REFERÊNCIA DO EURO (continuação)[(a)(b)]
**Valores médios**

## EURO REFERENCE EXCHANGE RATES (continued)[(a)(b)]
**Averages**

Fonte / Source: Banco Central Europeu / European Central Bank

| | | Europa (excepto União Europeia) | | | | | | OCDE (excepto Europa) | | | | | | |
|---|---|---|---|---|---|---|---|---|---|---|---|---|---|---|
| | | Franco suiço CHF | Kuna croata[(1)] HRK | Coroa da Islândia ISK | Coroa norueguesa NOK | Rublo russo[(1)] RUB | Nova lira turca[(2)] TRY | Dólar australiano AUD | Dólar canadiano CAD | Iene japonês JPY | Won da Coreia do Sul KRW | Peso mexicano[(3)] MXN | Dólar da Nova Zelândia NZD | Dólar dos Estados Unidos USD |
| | | 8 | 9 | 10 | 11 | 12 | 13 | 14 | 15 | 16 | 17 | 18 | 19 | 20 |
| **07** | | 1.6427 | 7.3376 | 87.63 | 8.0165 | 35.0183 | 1.7865 | 1.6348 | 1.4678 | 161.25 | 1272.99 | 14.9743 | 1.8627 | 1.3705 |
| **08** | | 1.5874 | 7.2239 | 143.83 | 8.2237 | 36.4207 | 1.9064 | 1.7416 | 1.5594 | 152.45 | 1606.09 | 16.2911 | 2.0770 | 1.4708 |
| **09** | | 1.5100 | 7.3400 | . | 8.7278 | 44.1376 | 2.1631 | 1.7727 | 1.5850 | 130.34 | 1772.90 | 18.7989 | 2.2121 | 1.3948 |
| **09** | Fev | 1.4904 | 7.4309 | . | 8.7838 | 45.8079 | 2.1280 | 1.9723 | 1.5940 | 118.30 | 1843.90 | 18.6536 | 2.4851 | 1.2785 |
| | Mar | 1.5083 | 7.4430 | . | 8.8388 | 45.1451 | 2.2340 | 1.9594 | 1.6470 | 127.65 | 1894.48 | 19.1278 | 2.4527 | 1.3050 |
| | Abr | 1.5147 | 7.4172 | . | 8.7867 | 44.2135 | 2.1277 | 1.8504 | 1.6188 | 130.25 | 1760.14 | 17.7645 | 2.3123 | 1.3190 |
| | Mai | 1.5118 | 7.3515 | . | 8.7943 | 43.5678 | 2.1251 | 1.7831 | 1.5712 | 131.85 | 1710.18 | 17.9969 | 2.2663 | 1.3650 |
| | Jun | 1.5148 | 7.2954 | . | 8.9388 | 43.5553 | 2.1675 | 1.7463 | 1.5761 | 135.39 | 1768.80 | 18.6813 | 2.1967 | 1.4016 |
| | Jul | 1.5202 | 7.3307 | . | 8.9494 | 44.3881 | 2.1378 | 1.7504 | 1.5824 | 133.09 | 1778.43 | 18.8143 | 2.1873 | 1.4088 |
| | Ago | 1.5236 | 7.3287 | . | 8.6602 | 45.1972 | 2.1236 | 1.7081 | 1.5522 | 135.31 | 1768.99 | 18.5571 | 2.1097 | 1.4268 |
| | Set | 1.5148 | 7.3102 | . | 8.5964 | 44.7624 | 2.1711 | 1.6903 | 1.5752 | 133.14 | 1768.58 | 19.5255 | 2.0691 | 1.4562 |
| | Out | 1.5138 | 7.2419 | . | 8.3596 | 43.6188 | 2.1823 | 1.6341 | 1.5619 | 133.91 | 1739.94 | 19.5856 | 2.0065 | 1.4816 |
| | Nov | 1.5105 | 7.2952 | . | 8.4143 | 43.1835 | 2.2262 | 1.6223 | 1.5805 | 132.97 | 1735.17 | 19.5478 | 2.0450 | 1.4914 |
| | Dez | 1.5021 | 7.2907 | . | 8.4066 | 43.9019 | 2.2013 | 1.6185 | 1.5397 | 131.21 | 1703.03 | 18.7787 | 2.0383 | 1.4614 |
| **10** | Jan | 1.4765 | 7.2938 | . | 8.1817 | 42.5749 | 2.1028 | 1.5624 | 1.4879 | 130.34 | 1624.76 | 18.2820 | 1.9646 | 1.4272 |
| | Fev | 1.4671 | 7.3029 | . | 8.0971 | 41.2845 | 2.0756 | 1.5434 | 1.4454 | 123.46 | 1582.70 | 17.7154 | 1.9615 | 1.3686 |
| | Mar | 1.4482 | 7.2616 | . | 8.0369 | 40.1219 | 2.0821 | 1.4882 | 1.3889 | 123.03 | 1542.59 | 17.0587 | 1.9301 | 1.3569 |
| | Abr | 1.4337 | 7.2594 | . | 7.9323 | 39.1335 | 1.9983 | 1.4463 | 1.3467 | 125.33 | 1494.53 | 16.3957 | 1.8814 | 1.3406 |
| | Mai | 1.4181 | 7.2630 | . | 7.8907 | 38.2707 | 1.9459 | 1.4436 | 1.3060 | 115.83 | 1465.81 | 15.9856 | 1.8010 | 1.2565 |
| | Jun | 1.3767 | 7.2225 | . | 7.9062 | 38.1507 | 1.9274 | 1.4315 | 1.2674 | 110.99 | 1483.22 | 15.5346 | 1.7667 | 1.2209 |
| | Jul | 1.3460 | 7.2198 | . | 8.0201 | 39.1317 | 1.9669 | 1.4586 | 1.3322 | 111.73 | 1538.85 | 16.3699 | 1.7925 | 1.2770 |

| | 8 | 9 | 10 | 11 | 12 | 13 | 14 | 15 | 16 | 17 | 18 | 19 | 20 |
|---|---|---|---|---|---|---|---|---|---|---|---|---|---|
| | Swiss franc CHF | (Croatia) Kuna[(1)] HRK | Icelandic krona ISK | Norwegian krone NOK | Russian rouble[(1)] RUB | New turkish lira[(2)] TRY | Australian dollar AUD | Canadian dollar CAD | (Japan) Yen JPY | South Korean won KRW | Mexican peso[(3)] MXN | New Zealand dollar NZD | US dollar USD |
| | Europe (except European Union) | | | | | | OECD (except Europe) | | | | | | |

(1) O BCE calcula e publica taxas de câmbio de referência destas moedas face ao euro a partir de 1 de Abril de 2005. Os dados anteriores são indicativos./ For these currencies the ECB computes and publishes euro reference exchange rates as from 1 Abril 2005. Previous data are indicative.
(2) Em 1 de Janeiro de 2005 foi introduzida a Nova Lira Turca (TRY). Conversão: 1 TRY = 1 000 000 TRL. / The New Turkish Lira (TRY) was introduced on 1st January 2005. Conversion: 1 TRY =1 000 000 TRL.
(3) O BCE calcula e publica taxas de câmbio de referência do Peso Mexicano (MXN) face ao euro a partir de 2 de Janeiro de 2008. Os dados anteriores são indicativos. / The ECB computes and publishes euro reference exchange rates for Mexican Peso as from 2 January 2008. Previous data are indicative.

## D.1.1.1 TAXAS DE CÂMBIO DE REFERÊNCIA DO EURO (continuação)[(a)(b)]
**Valores médios**

## EURO REFERENCE EXCHANGE RATES (continued)[(a(b)]
**Averages**

Fonte / Source: Coluna / Column ( 21, 22, 24,25,26-32) Banco Central Europeu / European Central Bank; (23, 27) Banco de Portugal

| | | Resto do Mundo | | | | | | | | | | | |
|---|---|---|---|---|---|---|---|---|---|---|---|---|---|
| | | Real do Brasil[(1)] BRL | Yuan renmimbi da China[(2)] CNY | Escudo de Cabo Verde CVE | Dólar de Hong Kong HKD | Rupia indonésia[(2)] IDR | Rupia indiana[(3)] INR | Pataca de Macau MOP | Ringgit da Malásia[(2)] MYR | Peso filipino[(2)] PHP | Dólar de Singapura SGD | Baht da Tailândia[(2)] THB | Rand da África do Sul ZAR |
| | | 21 | 22 | 23 | 24 | 25 | 26 | 27 | 28 | 29 | 30 | 31 | 32 |
| **07** | | 2.6594 | 10.4178 | 110.265 | 10.6912 | 12528.33 | 56.4186 | 11.0110 | 4.7076 | 63.0261 | 2.0636 | 44.214 | 9.6596 |
| **08** | | 2.6737 | 10.2236 | 110.265 | 11.4541 | 14165.16 | 63.6143 | 11.8018 | 4.8893 | 65.1715 | 2.0762 | 48.475 | 12.0590 |
| **09** | | 2.7674 | 9.4496 | 110.265 | 10.8114 | 14443.74 | 67.3611 | 11.1291 | 4.9079 | 66.3376 | 2.0241 | 47.804 | 11.6737 |
| **09** | Fev | 2.9685 | 8.7406 | 110.265 | 9.9128 | 15233.33 | 62.8849 | 10.2111 | 4.6466 | 60.8320 | 1.9411 | 45.156 | 12.8005 |
| | Mar | 3.0198 | 8.9210 | 110.265 | 10.1138 | 15477.84 | 66.8026 | 10.4172 | 4.7949 | 63.1050 | 1.9949 | 46.667 | 12.9870 |
| | Abr | 2.9197 | 9.0110 | 110.265 | 10.2229 | 14552.65 | 66.0471 | 10.5295 | 4.7562 | 63.4620 | 1.9823 | 46.741 | 11.8784 |
| | Mai | 2.8232 | 9.3157 | 110.265 | 10.5807 | 14137.45 | 66.1762 | 10.8981 | 4.8057 | 64.6000 | 1.9939 | 47.241 | 11.4475 |
| | Jun | 2.7391 | 9.5786 | 110.265 | 10.8638 | 14315.40 | 66.9191 | 11.1881 | 4.9305 | 67.0360 | 2.0357 | 47.844 | 11.2718 |
| | Jul | 2.7221 | 9.6246 | 110.265 | 10.9182 | 14241.51 | 68.2333 | 11.2457 | 4.9963 | 67.7240 | 2.0421 | 47.969 | 11.2007 |
| | Ago | 2.6314 | 9.7485 | 110.265 | 11.0587 | 14270.78 | 68.9570 | 11.3904 | 5.0185 | 68.8030 | 2.0577 | 48.543 | 11.3415 |
| | Set | 2.6520 | 9.9431 | 110.265 | 11.2858 | 14346.84 | 70.4154 | 11.6243 | 5.0862 | 69.9670 | 2.0720 | 49.239 | 10.9495 |
| | Out | 2.5771 | 10.1152 | 110.265 | 11.4828 | 14057.25 | 69.2160 | 11.8349 | 5.0425 | 69.4190 | 2.0714 | 49.504 | 11.0938 |
| | Nov | 2.5777 | 10.1827 | 110.265 | 11.5588 | 14115.45 | 69.4421 | 11.9056 | 5.0553 | 70.1650 | 2.0711 | 49.634 | 11.2134 |
| | Dez | 2.5566 | 9.0686 | 110.265 | 11.3296 | 13830.84 | 68.0924 | 11.6528 | 4.9859 | 67.7060 | 2.0392 | 48.544 | 10.9261 |
| **10** | Jan | 2.5383 | 9.7436 | 110.265 | 11.0783 | 13263.60 | 65.5361 | 11.4106 | 4.8170 | 65.7020 | 1.9930 | 47.150 | 10.6492 |
| | Fev | 2.5237 | 9.3462 | 110.265 | 10.6305 | 12786.05 | 63.4291 | 10.9507 | 4.6743 | 63.3170 | 1.9326 | 45.360 | 10.4964 |
| | Mar | 2.4233 | 9.2623 | 110.265 | 10.5313 | 12434.53 | 61.7352 | 10.8472 | 4.5083 | 61.9990 | 1.8990 | 44.111 | 10.0589 |
| | Abr | 2.3550 | 9.1505 | 110.265 | 10.4065 | 12101.70 | 59.6203 | 10.7187 | 4.2935 | 59.7880 | 1.8505 | 43.279 | 9.8658 |
| | Mai | 2.2750 | 8.5794 | 110.265 | 9.7843 | 11517.01 | 57.6166 | 10.0778 | 4.0874 | 57.3150 | 1.7503 | 40.714 | 9.6117 |
| | Jun | 2.2057 | 8.3245 | 110.265 | 9.5091 | 11169.39 | 56.8582 | 9.7981 | 3.9853 | 56.5940 | 1.7081 | 39.635 | 9.3398 |
| | Jul | 2.2600 | 8.6538 | 110.265 | 9.9308 | 11546.78 | 59.8100 | 10.2288 | 4.0924 | 59.0720 | 1.7588 | 41.273 | 9.6351 |

| | 21 | 22 | 23 | 24 | 25 | 26 | 27 | 28 | 29 | 30 | 31 | 32 |
|---|---|---|---|---|---|---|---|---|---|---|---|---|
| | Brazilian real[(1)] BRL | (China) Renmimbi yuan[(2)] CNY | Cape Verde escudo CVE | Hong Kong dollar HKD | Indonesian rupiah[(2)] IDR | Indian rupee[(3)] INR | (Macau) Pataca MOP | Malaysan Ringgit[(2)] MYR | Philippine peso[(2)] PHP | Singapore dollar SGD | (Thailand) Baht[(2)] THB | (South Africa) Rand ZAR |
| | Rest of the World | | | | | | | | | | | |

(1) O BCE calcula e publica taxas de câmbio de referência do real do Brasil face ao euro a partir de 2 de Janeiro de 2008. Os dados anteriores são indicativos./ The ECB computes and publishes euro reference exchangre rates, for Brasilian real, as from 2 January 2008. Previous data are indicative
(2) O BCE calcula e publica taxas de câmbio de referência destas moedas face ao euro a partir de 1 de Abril de 2005. Os dados anteriores são indicativos./ For these currencies the ECB computes and publishes euro reference exchange rates as from 1 Abril 2005. Previous data are indicative.
(3) O BCE calcula e publica taxas de câmbio de referência para a Rupia indiana (INR) face ao euro a partir de 2 de Janeiro de 2009. Os dados anteriores são indicativos./ For these currencies the ECB computes and publishes euro reference exchange rates for Indian Rupee (INR), as from 2 January 2009. Previous data are indicative.

## D.1.1.2 TAXAS DE CÂMBIO DE REFERÊNCIA DO EURO (continua)
**Fim de período**

## EURO REFERENCE EXCHANGE RATES ( to be continued)
**End-of-period**

Fonte / Source: Banco Central Europeu / European Central Bank

| | | União Europeia | | | | | | | | | | | |
|---|---|---|---|---|---|---|---|---|---|---|---|---|---|
| | | Lev da Bulgária BGN | Coroa checa CZK | Libra esterlina GBP | Coroa dinamarquesa DKK | Coroa estónia EEK | Forint húngaro HUF | Litas lituana LTL | Lats letão LVL | Zloti polaco PLN | Novo Leu da Roménia[1] RON | Coroa sueca SEK | Coroa eslovaca SKK |
| | | 1 | 2 | 3 | 4 | 5 | 6 | 7 | 8 | 9 | 10 | 11 | 12 |
| **07** | | 1.9558 | 26.628 | 0.73335 | 7.4583 | 15.6466 | 253.73 | 3.4528 | 0.6964 | 3.5935 | 3.6077 | 9.4415 | 33.583 |
| **08** | | 1.9558 | 26.875 | 0.95250 | 7.4506 | 15.6466 | 266.70 | 3.4528 | 0.7083 | 4.1535 | 4.0225 | 10.8700 | 30.126 |
| **09** | | 1.9558 | 26.473 | 0.88810 | 7.4418 | 15.6466 | 270.42 | 3.4528 | 0.7093 | 4.1045 | 4.2363 | 10.2520 | . |
| **09** | Fev | 1.9558 | 28.090 | 0.89310 | 7.4504 | 15.6466 | 300.46 | 3.4528 | 0.7095 | 4.7030 | 4.3025 | 11.4524 | . |
| | Mar | 1.9558 | 27.388 | 0.93080 | 7.4482 | 15.6466 | 308.18 | 3.4528 | 0.7096 | 4.6885 | 4.2385 | 10.9400 | . |
| | Abr | 1.9558 | 26.701 | 0.89335 | 7.4484 | 15.6466 | 289.73 | 3.4528 | 0.7093 | 4.3993 | 4.1892 | 10.6915 | . |
| | Mai | 1.9558 | 26.825 | 0.87290 | 7.4453 | 15.6466 | 282.48 | 3.4528 | 0.7093 | 4.4762 | 4.1825 | 10.6678 | . |
| | Jun | 1.9558 | 25.882 | 0.85210 | 7.4470 | 15.6466 | 271.55 | 3.4528 | 0.7036 | 4.4520 | 4.2072 | 10.8125 | . |
| | Jul | 1.9558 | 25.573 | 0.85560 | 7.4461 | 15.6466 | 266.53 | 3.4528 | 0.7023 | 4.1590 | 4.2185 | 10.3358 | . |
| | Ago | 1.9558 | 25.376 | 0.88135 | 7.4431 | 15.6466 | 271.85 | 3.4528 | 0.7031 | 4.1040 | 4.2238 | 10.2191 | . |
| | Set | 1.9558 | 25.164 | 0.90930 | 7.4443 | 15.6466 | 269.70 | 3.4528 | 0.7079 | 4.2295 | 4.2180 | 10.2320 | . |
| | Out | 1.9558 | 26.458 | 0.89375 | 7.4430 | 15.6466 | 273.39 | 3.4528 | 0.7091 | 4.2410 | 4.3045 | 10.3845 | . |
| | Nov | 1.9558 | 26.135 | 0.91155 | 7.4424 | 15.6466 | 273.88 | 3.4528 | 0.7088 | 4.1441 | 4.2706 | 10.4533 | . |
| | Dez | 1.9558 | 26.473 | 0.88810 | 7.4418 | 15.6466 | 270.42 | 3.4528 | 0.7093 | 4.1045 | 4.2363 | 10.2520 | . |
| **10** | Jan | 1.9558 | 26.223 | 0.86655 | 7.4443 | 15.6466 | 271.15 | 3.4528 | 0.7087 | 4.0463 | 4.1055 | 10.2388 | . |
| | Fev | 1.9558 | 25.970 | 0.89270 | 7.4428 | 15.6466 | 269.90 | 3.4528 | 0.7092 | 3.9698 | 4.1145 | 9.7260 | . |
| | Mar | 1.9558 | 25.440 | 0.88980 | 7.4447 | 15.6466 | 265.75 | 3.4528 | 0.7085 | 3.8673 | 4.0970 | 9.7135 | . |
| | Abr | 1.9558 | 25.527 | 0.87030 | 7.4425 | 15.6466 | 266.82 | 3.4528 | 0.7074 | 3.9163 | 4.1300 | 9.6217 | . |
| | Mai | 1.9558 | 25.505 | 0.84863 | 7.4395 | 15.6466 | 275.53 | 3.4528 | 0.7090 | 4.0791 | 4.1855 | 9.6230 | . |
| | Jun | 1.9558 | 25.691 | 0.81745 | 7.4488 | 15.6466 | 286.00 | 3.4528 | 0.7093 | 4.1470 | 4.3700 | 9.5259 | . |
| | Jul | 1.9558 | 24.777 | 0.83490 | 7.4510 | 15.6466 | 285.62 | 3.4528 | 0.7088 | 4.0085 | 4.2508 | 9.4333 | . |
| | | 1 | 2 | 3 | 4 | 5 | 6 | 7 | 8 | 9 | 10 | 11 | 12 |
| | | (Bulgaria) Lev BGN | Czech koruna CZK | Pound sterling GBP | Danish krone DKK | Estonian krone EEK | (Hungary) Forint HUF | (Lithuania) Litas LTL | (Latvia) Lats LVL | (Poland) Zloty PLN | New Romanian[1] RON | Swedish krona SEK | Slovak koruna SKK |
| | | European Union | | | | | | | | | | | |

(1) O BCE calcula e publica taxas de câmbio de referência para a moeda da Roménia a partir de 2 de Outubro de 2000 - os dados anteriores são indicativos.Em 1 de Julho de 2005 foi introduzido o novo Leu da Roménia (RON). Conversão:1 RON = 10 000 ROL. / The ECB computes and publishes euro reference exchange rates for the Romanian currency as from 2 October 2000 - previous data are indicative. / The New romanian leu (RON) was introduced on 1st July 2005. Conversion: 1 RON = 10 000 ROL.

## D.1.1.2 TAXAS DE CÂMBIO DE REFERÊNCIA DO EURO (continuação)
**Fim de período**

## EURO REFERENCE EXCHANGE RATES (continued)
**End-of-period**

Fonte / Source: Banco Central Europeu / European Central Bank

| | | Europa (excepto União Europeia) | | | | | | OCDE (excepto Europa) | | | | | | |
|---|---|---|---|---|---|---|---|---|---|---|---|---|---|---|
| | | Franco suiço CHF | Kuna croata[1] HRK | Coroa da Islândia ISK | Coroa norueguesa NOK | Rublo russo[1] RUB | Nova lira turca[2] TRY | Dólar australiano AUD | Dólar canadiano CAD | Iene japonês JPY | Won da Coreia do Sul KRW | Peso Mexicano[3] MXN | Dólar da Nova Zelândia NZD | Dólar dos Estados Unidos USD |
| | | 13 | 14 | 15 | 16 | 17 | 18 | 19 | 20 | 21 | 22 | 23 | 24 | 25 |
| **07** | | 1.6547 | 7.3308 | 91.90 | 7.9580 | 35.9860 | 1.7170 | 1.6757 | 1.4449 | 164.93 | 1377.96 | 16.0510 | 1.9024 | 1.4721 |
| **08** | | 1.4850 | 7.3555 | 290.00 | 9.7500 | 41.2830 | 2.1488 | 2.0274 | 1.6998 | 126.14 | 1839.13 | 19.2333 | 2.4191 | 1.3917 |
| **09** | | 1.4836 | 7.3000 | . | 8.3000 | 43.1540 | 2.1547 | 1.6008 | 1.5128 | 133.16 | 1666.97 | 18.9223 | 1.9803 | 1.4406 |
| **09** | Fev | 1.4841 | 7.4334 | . | 8.8860 | 45.4977 | 2.1558 | 1.9891 | 1.5985 | 123.23 | 1950.91 | 19.1416 | 2.5275 | 1.2644 |
| | Mar | 1.5152 | 7.4769 | . | 8.8900 | 45.0320 | 2.2212 | 1.9216 | 1.6685 | 131.17 | 1840.63 | 18.7623 | 2.3288 | 1.3308 |
| | Abr | 1.5066 | 7.4101 | . | 8.7245 | 43.8630 | 2.1145 | 1.8146 | 1.5786 | 130.34 | 1696.88 | 18.2950 | 2.3378 | 1.3275 |
| | Mai | 1.5128 | 7.3500 | . | 8.8785 | 43.4455 | 2.1737 | 1.7671 | 1.5501 | 135.22 | 1764.04 | 18.4340 | 2.2135 | 1.4098 |
| | Jun | 1.5265 | 7.2730 | . | 9.0180 | 43.8810 | 2.1614 | 1.7359 | 1.6275 | 135.51 | 1802.43 | 18.5537 | 2.1656 | 1.4134 |
| | Jul | 1.5317 | 7.3523 | . | 8.7150 | 44.5400 | 2.0870 | 1.7060 | 1.5234 | 135.33 | 1728.71 | 18.6678 | 2.1578 | 1.4138 |
| | Ago | 1.5168 | 7.3640 | . | 8.6070 | 45.4645 | 2.1480 | 1.7087 | 1.5793 | 133.10 | 1783.28 | 19.0246 | 2.0973 | 1.4272 |
| | Set | 1.5078 | 7.2580 | . | 8.4600 | 43.9800 | 2.1734 | 1.6596 | 1.5709 | 131.07 | 1723.95 | 19.7454 | 2.0287 | 1.4643 |
| | Out | 1.5123 | 7.2295 | . | 8.3915 | 43.0100 | 2.2110 | 1.6274 | 1.5952 | 134.66 | 1748.02 | 19.3214 | 2.0346 | 1.4800 |
| | Nov | 1.5071 | 7.3160 | . | 8.5125 | 43.9800 | 2.2980 | 1.6452 | 1.5882 | 129.77 | 1746.88 | 19.3984 | 2.1019 | 1.5023 |
| | Dez | 1.4836 | 7.3000 | . | 8.3000 | 43.1540 | 2.1547 | 1.6008 | 1.5128 | 133.16 | 1666.97 | 18.9223 | 1.9803 | 1.4406 |
| **10** | Jan | 1.4662 | 7.3150 | . | 8.2120 | 42.3400 | 2.0793 | 1.5639 | 1.4924 | 126.15 | 1622.00 | 18.1907 | 1.9771 | 1.3966 |
| | Fev | 1.4638 | 7.2756 | . | 8.0435 | 40.7305 | 2.1016 | 1.5240 | 1.4354 | 120.92 | 1573.95 | 17.3642 | 1.9549 | 1.3570 |
| | Mar | 1.4276 | 7.2638 | . | 8.0135 | 39.6950 | 2.0512 | 1.4741 | 1.3687 | 125.93 | 1525.11 | 16.6573 | 1.9024 | 1.3479 |
| | Abr | 1.4341 | 7.2530 | . | 7.8445 | 38.8390 | 1.9757 | 1.4292 | 1.3379 | 125.81 | 1475.46 | 16.2460 | 1.8254 | 1.3315 |
| | Mai | 1.4230 | 7.2635 | . | 7.9390 | 38.0340 | 1.9360 | 1.4576 | 1.2894 | 112.62 | 1479.42 | 15.8822 | 1.8120 | 1.2307 |
| | Jun | 1.3283 | 7.1980 | . | 7.9725 | 38.2820 | 1.9400 | 1.4403 | 1.2890 | 108.79 | 1499.59 | 15.7363 | 1.7761 | 1.2271 |
| | Jul | 1.3541 | 7.2361 | . | 7.9405 | 39.4173 | 1.9703 | 1.4466 | 1.3454 | 112.62 | 1543.03 | 16.5740 | 1.8013 | 1.3028 |
| | | 13 | 14 | 15 | 16 | 17 | 18 | 19 | 20 | 21 | 22 | 23 | 24 | 25 |
| | | Swiss franc CHF | (Croatia) kuna[1] HRK | Icelandic krona ISK | Norwegian krone NOK | Russian rouble[1] RUB | New turkish lira[2] TRY | Australian dollar AUD | Canadian dollar CAD | (Japan) Yen JPY | South Korean won KRW | Mexican peso[3] MXN | New Zealand Dollar NZD | US dollar USD |
| | | Europe (except European Union) | | | | | | OECD (except Europe) | | | | | | |

(1) O BCE calcula e publica taxas de câmbio de referência destas moedas face ao euro a partir de 1 de Abril de 2005. Os dados anteriores são indicativos./ For these currencies the ECB computes and publishes euro reference exchange rates as from 1 Abril 2005. Previous data are indicative.
(2) Em 1 de Janeiro de 2005 foi introduzida a Nova Lira Turca (TRY). Conversão: 1 TRY = 1 000 000 TRL. / The New Turkish Lira (TRY) was introduced on 1st January 2005. Conversion: 1 TRY =1 000 000 TRL.
(3) O BCE calcula e publica taxas de câmbio de referência para o Peso Mexicano (MXN), face ao euro a partir de 2 de Janeiro de 2008. Os dados anteriores são indicativos./ The ECB computes and publishes euro references exchange rates, as from 2 Januay 2008. Previous data are indicative.

## D.1.1.2 TAXAS DE CÂMBIO DE REFERÊNCIA DO EURO (continuação)
**Fim de período**

## EURO REFERENCE EXCHANGE RATES (continued)
**End-of-period**

Fonte / Source: Coluna / Column (26, 27, 29, 30, 32 - 36) Banco Central Europeu / European Central Bank; (28,31) Banco de Portugal

| | | Resto do Mundo | | | | | | | | | | | |
|---|---|---|---|---|---|---|---|---|---|---|---|---|---|
| | | Real do Brasil[1] BRL | Yuan renmimbi da China[2] CNY | Escudo de Cabo Verde CVE | Dólar de Hong Kong HKD | Rupia indonésia[2] IDR | Rupia indiana[3] INR | Pataca de Macau MOP | Ringgit da Malásia[2] MYR | Peso filipino[2] PHP | Dólar de Singapura SGD | Baht da Tailândia[2] THB | Rand da África do Sul ZAR |
| | | 26 | 27 | 28 | 29 | 30 | 31 | 32 | 33 | 34 | 35 | 36 | 37 |
| 07 | | 2.5963 | 10.7524 | 110.265 | 11.4800 | 13826.70 | 57.8620 | 11.8244 | 4.8682 | 60.724 | 2.1163 | 43.800 | 10.0298 |
| 08 | | 3.2436 | 9.4956 | 110.265 | 10.7858 | 15239.12 | 67.4370 | 11.1094 | 4.8048 | 65.930 | 2.0040 | 48.285 | 13.0667 |
| 09 | | 2.5113 | 9.8350 | 110.265 | 11.1709 | 13626.13 | 67.0400 | 11.5060 | 4.9326 | 66.507 | 2.0194 | 47.986 | 10.6660 |
| 09 | Fev | 3.0093 | 8.6482 | 110.265 | 9.8053 | 15147.51 | 64.5730 | 10.0995 | 4.6852 | 61.580 | 1.9559 | 45.714 | 12.8146 |
| | Mar | 3.0767 | 9.0942 | 110.265 | 10.3140 | 15570.36 | 67.3920 | 10.6234 | 4.8514 | 64.320 | 2.0234 | 47.223 | 12.6140 |
| | Abr | 2.8850 | 9.0575 | 110.265 | 10.2881 | 14071.50 | 66.2620 | 10.5967 | 4.7259 | 63.924 | 1.9620 | 46.808 | 11.2426 |
| | Mai | 2.8320 | 9.6263 | 110.265 | 10.9273 | 14539.26 | 66.4260 | 11.2551 | 4.9167 | 66.516 | 2.0350 | 48.377 | 11.2413 |
| | Jun | 2.7469 | 9.6545 | 110.265 | 10.9540 | 14427.58 | 67.5180 | 11.2826 | 4.9681 | 67.865 | 2.0441 | 48.140 | 10.8853 |
| | Jul | 2.6482 | 9.6592 | 110.265 | 10.9570 | 14068.37 | 67.9500 | 11.2857 | 4.9801 | 67.941 | 2.0377 | 48.112 | 11.0368 |
| | Ago | 2.7089 | 9.7486 | 110.265 | 11.0620 | 14390.15 | 69.7900 | 11.3939 | 5.0259 | 69.667 | 2.0602 | 48.532 | 11.1136 |
| | Set | 2.6050 | 9.9958 | 110.265 | 11.3485 | 14130.03 | 70.0010 | 11.6890 | 5.0679 | 69.318 | 2.0654 | 48.988 | 10.8984 |
| | Out | 2.5574 | 10.1047 | 110.265 | 11.4702 | 14180.74 | 69.5750 | 11.8143 | 5.0505 | 70.481 | 2.0695 | 49.484 | 11.4519 |
| | Nov | 2.6251 | 10.2564 | 110.265 | 11.6431 | 14222.64 | 69.7590 | 11.9924 | 5.0966 | 70.918 | 2.0789 | 49.951 | 11.1421 |
| | Dez | 2.5113 | 9.8350 | 110.265 | 11.1709 | 13626.13 | 67.0400 | 11.5060 | 4.9326 | 66.507 | 2.0194 | 47.986 | 10.6660 |
| 10 | Jan | 2.6006 | 9.5343 | 110.265 | 10.8470 | 13071.23 | 64.5160 | 11.1724 | 4.7638 | 64.922 | 1.9609 | 46.332 | 10.5704 |
| | Fev | 2.4719 | 9.2629 | 110.265 | 10.5336 | 12652.04 | 62.5640 | 10.8496 | 4.6175 | 62.596 | 1.9090 | 44.869 | 10.5049 |
| | Mar | 2.4043 | 9.2006 | 110.265 | 10.4653 | 12227.26 | 60.5140 | 10.7793 | 4.3968 | 60.920 | 1.8862 | 43.598 | 9.8922 |
| | Abr | 2.2959 | 9.0878 | 110.265 | 10.3367 | 11996.54 | 59.0650 | 10.6468 | 4.2402 | 59.188 | 1.8217 | 43.081 | 9.7628 |
| | Mai | 2.2343 | 8.4031 | 110.265 | 9.5905 | 11276.14 | 57.0550 | 9.8782 | 4.0139 | 56.918 | 1.7225 | 40.070 | 9.4552 |
| | Jun | 2.2082 | 8.3215 | 110.265 | 9.5549 | 11121.85 | 56.9930 | 9.8415 | 3.9730 | 56.873 | 1.7160 | 39.767 | 9.3808 |
| | Jul | 2.2924 | 8.8265 | 110.265 | 10.1180 | 11647.09 | 60.4500 | 10.4215 | 4.1442 | 59.343 | 1.7733 | 42.048 | 9.5616 |
| | | 26 | 27 | 28 | 29 | 30 | 31 | 32 | 33 | 34 | 35 | 36 | 37 |
| | | Brasilian real[1] BRL | (China) Renmimbi yuan[2] CNY | Cape Verde escudo CVE | Hong Kong dollar HKD | Indonesian rupiah[2] IDR | Indian Rupee[3] INR | (Macau) Pataca MOP | Malaysian ringgit[2] MYR | Philippine peso[2] PHP | Singapore dollar SGD | (Thailand) Baht[2] THB | (South Africa) Rand ZAR |
| | | Rest of the World | | | | | | | | | | | |

(1) O BCE calcula e publica taxas de câmbio de referência para o real de Brasil (BRL), face ao euro, a partir de 2 de Janeiro de 2008. Os dados anteriores são indicativos./ The ECB computes and publishes euro reference exchange rates, for Brazilian real (BRL), as from 2 January 2008. Previous data are indicative.
(2) O BCE calcula e publica taxas de câmbio de referência destas moedas face ao euro a partir de 1 de Abril de 2005. Os dados anteriores são indicativos./ For these currencies the ECB computes and publishes euro reference exchange rates as from 1 Abril 2005. Previous data are indicative.
(3) O BCE calcula e publica taxas de câmbio de referência para a Rupia indiana (INR) face ao euro a partir de 2 de Janeiro de 2009. Os dados anteriores são indicativos./ For these currencies the ECB computes and publishes euro reference exchange rates for Indian Rupee (INR), as from 2 January 2009. Previous data are indicative.

## D.1.2.1 DIREITO DE SAQUE ESPECIAL - OURO
**Valores médios**

## SPECIAL DRAWING RIGHTS - GOLD
**Averages**

Fonte / Source: coluna / column (1, 2) FMI / IMF; (3,4) Reuters

| | | DSE *versus* Euro [(a)] | DSE *versus* USD [(a)] | OZ Ouro *versus* EUR (London Gold Fix) [(b)] | OZ Ouro *versus* USD (London Gold Fix) [(c)] |
|---|---|---|---|---|---|
| | | 1 | 2 | 3 | 4 |
| 07 | | 1.11803 | 1.53073 | 507.365 | 696.415 |
| 08 | | 1.07792 | 1.58144 | 593.341 | 871.988 |
| 09 | | 1.10766 | 1.54074 | 697.637 | 973.507 |
| 09 | Fev | 1.16211 | 1.48568 | 736.584 | 941.463 |
| | Mar | 1.13718 | 1.48326 | 709.379 | 925.125 |
| | Abr | 1.13136 | 1.49211 | 675.895 | 891.431 |
| | Mai | 1.11510 | 1.52082 | 680.405 | 927.750 |
| | Jun | 1.10228 | 1.54585 | 675.413 | 946.739 |
| | Jul | 1.10108 | 1.55192 | 663.138 | 934.250 |
| | Ago | 1.09354 | 1.55981 | 665.439 | 949.438 |
| | Set | 1.08364 | 1.57785 | 684.331 | 996.517 |
| | Out | 1.07291 | 1.58959 | 704.007 | 1 043.136 |
| | Nov | 1.07281 | 1.59910 | 755.269 | 1 126.577 |
| | Dez | 1.08333 | 1.58288 | 774.864 | 1 133.417 |
| 10 | Jan | 1.09664 | 1.56496 | 783.848 | 1 118.769 |
| | Fev | 1.12395 | 1.53813 | 800.640 | 1 095.606 |
| | Mar | 1.12579 | 1.52747 | 821.358 | 1 114.446 |
| | Abr | 1.13177 | 1.51715 | 856.867 | 1 148.594 |
| | Mai | 1.17694 | 1.47987 | 961.035 | 1 204.878 |
| | Jun | 1.20277 | 1.46831 | 1 009.715 | 1 232.651 |
| | Jul | 1.17703 | 1.50419 | 935.801 | 1 194.483 |
| | | 1 | 2 | 3 | 4 |
| | | SDR *versus* euro [(a)] | SDR *versus* USD [(a)] | Fine Ounce *versus* EUR (London Gold Fix) [(b)] | Fine Ounce *versus* USD (London Gold Fix) [(c)] |

## D.1.2.2 TAXAS DE CÂMBIO EFECTIVAS DO EURO
**Valores médios**

## EURO EFFECTIVE EXCHANGE RATES
**Averages**

Fonte / Source: Banco Central Europeu / European Central Bank

| | | Taxa de câmbio efectiva do euro[1] | | | | | |
|---|---|---|---|---|---|---|---|
| | | Taxa de câmbio efectiva nominal | Taxa de variação em cadeia (em percentagem)[2] | Taxa de câmbio efectiva real (IPC) | Taxa de variação em cadeia (em percentagem)[2] | Taxa de câmbio efectiva real (deflator do PIB) | Taxa de variação em cadeia (em percentagem)[2] |
| | | 1 | 2 | 3 | 4 | 5 | 6 |
| **07** | | 106.3307 | 3.59 | 106.8088 | 3.02 | 102.6359 | 2.34 |
| **08** | | 110.5484 | 3.97 | 110.1045 | 3.09 | 105.4281 | 2.72 |
| **09** | | 111.7248 | 1.06 | 110.6352 | 0.48 | 106.2780 | 0.81 |
| **2T09** | | 111.0601 | 1.05 | 110.1939 | 0.91 | 105.9941 | 1.21 |
| **3T09** | | 112.0795 | 0.92 | 110.9143 | 0.65 | 106.8094 | 0.77 |
| **4T09** | | 113.7561 | 1.50 | 112.1919 | 1.15 | 107.5403 | 0.68 |
| **1T10** | | 108.6972 | -4.45 | 106.9381 | -4.68 | 102.4422 | -4.74 |
| **2T10** | | 103.1196 | -5.13 | 101.7665 | -4.84 | . | . |
| **09** | Fev | 108.6746 | -1.03 | 108.0412 | -1.07 | . | . |
| | Mar | 111.1423 | 2.27 | 110.2531 | 2.05 | . | . |
| | Abr | 110.2846 | -0.77 | 109.5187 | -0.67 | . | . |
| | Mai | 110.8460 | 0.51 | 109.9445 | 0.39 | . | . |
| | Jun | 111.9598 | 1.00 | 111.1267 | 1.08 | . | . |
| | Jul | 111.6414 | -0.28 | 110.5384 | -0.53 | . | . |
| | Ago | 111.6610 | 0.02 | 110.6028 | 0.06 | . | . |
| | Set | 112.9371 | 1.14 | 111.6246 | 0.92 | . | . |
| | Out | 114.2553 | 1.17 | 112.8373 | 1.09 | . | . |
| | Nov | 114.0473 | -0.18 | 112.5027 | -0.30 | . | . |
| | Dez | 112.9790 | -0.94 | 111.2458 | -1.12 | . | . |
| **10** | Jan | 110.8084 | -1.92 | 108.9449 | -2.07 | . | . |
| | Fev | 108.0415 | -2.50 | 106.0704 | -2.64 | . | . |
| | Mar | 107.4316 | -0.56 | 105.7150 | -0.34 | . | . |
| | Abr | 106.1389 | -1.20 | 104.5344 | -1.12 | . | . |
| | Mai | 102.8249 | -3.12 | 101.3972 | -3.00 | . | . |
| | Jun | 100.6560 | -2.11 | 99.3801 | -1.99 | . | . |
| | Jul | 102.4721 | 1.80 | 101.1847 | 1.82 | . | . |
| | | 1 Nominal effective exchange rate | 2 Chain rate of change (in percentage)[2] | 3 Real effective exchange rate(CPI) | 4 Chain rate of change (in percentage)[2] | 5 Real effective exchange rate (GDP deflator) | 6 Chain rate of change (in percentage)[2] |
| | | Euro effective exchange rate[1] | | | | | |

(1)Valores referentes ao conjunto de 21 parceiros comerciais. Para mais informações consultar www.ecb.int. / Figures referring to the 21 trading partner group. Further information is available on www.ecb.int.
(2)Taxa de variação face ao período imediatamente anterior. / Rate of change relative to the previous period.

## D.1.2.3 ÍNDICES CAMBIAIS EFECTIVOS PARA PORTUGAL
**Valores médios**

## EFFECTIVE EXCHANGE RATE INDICES FOR PORTUGAL
**Averages**

Fonte / Source: Banco Central Europeu / European Central Bank

| | | Índice cambial efectivo para Portugal[1] | | | | | |
|---|---|---|---|---|---|---|---|
| | | Índice cambial efectivo nominal para Portugal | Taxa de variação em cadeia (em percentagem)[2] | Índice cambial efectivo real mensal para Portugal(IPC)[*] | Taxa de variação em cadeia (em percentagem)[2] | Índice cambial efectivo real trimestral para Portugal (deflator do PIB[*] | Taxa de variação em cadeia (em percentagem)[2] |
| | | 1 | 2 | 3 | 4 | 5 | 6 |
| **07** | | 101.14 | 0.88 | 107.19 | 0.97 | 106.34 | 0.95 |
| **08** | | 102.41 | 1.25 | 107.55 | 0.33 | 107.07 | 0.69 |
| **09** | | 102.85 | 0.44 | 106.68 | -0.80 | 106.79 | -0.26 |
| **2T09** | | 102.70 | 0.20 | 106.67 | -0.16 | 106.27 | 0.25 |
| **3T09** | | 102.92 | 0.21 | 106.54 | -0.11 | 106.90 | 0.60 |
| **4T09** | | 103.32 | 0.39 | 106.68 | 0.13 | 107.98 | 1.00 |
| **1T10** | | 102.15 | -1.13 | 105.37 | -1.23 | 105.63 | -2.17 |
| **2T10** | | 100.77 | -1.35 | 103.99 | -1.30 | . | . |
| **09** | Fev | 102.15 | -0.36 | 106.42 | -0.53 | . | . |
| | Mar | 102.80 | 0.64 | 107.11 | 0.65 | . | . |
| | Abr | 102.56 | -0.23 | 106.75 | -0.34 | . | . |
| | Mai | 102.66 | 0.10 | 106.57 | -0.17 | . | . |
| | Jun | 102.87 | 0.20 | 106.68 | 0.10 | . | . |
| | Jul | 102.82 | -0.05 | 106.71 | 0.03 | . | . |
| | Ago | 102.80 | -0.02 | 106.33 | -0.36 | . | . |
| | Set | 103.13 | 0.32 | 106.59 | 0.25 | . | . |
| | Out | 103.45 | 0.31 | 106.80 | 0.19 | . | . |
| | Nov | 103.37 | -0.08 | 106.70 | -0.09 | . | . |
| | Dez | 103.14 | -0.22 | 106.54 | -0.15 | . | . |
| **10** | Jan | 102.61 | -0.51 | 105.85 | -0.65 | . | . |
| | Fev | 101.96 | -0.64 | 105.16 | -0.65 | . | . |
| | Mar | 101.88 | -0.08 | 105.09 | -0.06 | . | . |
| | Abr | 101.52 | -0.35 | 104.63 | -0.44 | . | . |
| | Mai | 100.69 | -0.82 | 103.91 | -0.69 | . | . |
| | Jun | 100.10 | -0.58 | 103.44 | -0.45 | . | . |
| | Jul | 100.56 | 0.46 | 103.89 | 0.43 | . | . |
| | | 1 Nominal effective exchange rate index for Portugal | 2 Chain rate of change (in percentage)[2] | 3 Monthly real effective exchange rate index for Portugal (CPI)[*] | 4 Chain rate of change (in percentage)[2] | 5 Quarterly real effective exchange rate index for Portugal (GDP deflator)[*] | 6 Chain rate of change (in percentage)[2] |
| | | Effective exchange rate index for Portugal[1] | | | | | |

(1) Valores referentes ao conjunto de 21 parceiros comerciais. Para mais informações consultar www.ecb.int. / Figures referring to the 21 trading partner group. Further information is available on www.ecb.int.
(2)Taxa de variação face ao período imediatamente anterior. / Rate of change relative to the previous period.
(*)Valores revistos. / Revised figures.

## D.1.2.4 DIREITO DE SAQUE ESPECIAL - OURO
**Fim de período**

## SPECIAL DRAWING RIGHTS - GOLD
**End-of-period**

Fonte / Source: coluna / column (1-2) FMI / IMF; (3-4) Reuters

| | | DSE *versus* Euro [a] | DSE *versus* USD [a] | OZ Ouro *versus* EUR (London Gold Fix) [b] | OZ Ouro *versus* USD (London Gold Fix) [b] |
|---|---|---|---|---|---|
| | | 1 | 2 | 3 | 4 |
| **07** | | 1.07346 | 1.58025 | 568.661 | 836.500 |
| **08** | | 1.10675 | 1.54027 | 621.542 | 865.000 |
| **09** | | 1.08822 | 1.56769 | 766.347 | 1104.000 |
| **09** | Fev | 1.16052 | 1.46736 | 749.664 | 947.875 |
| | Mar | 1.12344 | 1.49507 | 689.435 | 917.500 |
| | Abr | 1.12831 | 1.49783 | 667.514 | 886.125 |
| | Mai | 1.09806 | 1.54805 | 690.701 | 973.750 |
| | Jun | 1.09822 | 1.55223 | 663.471 | 937.750 |
| | Jul | 1.09869 | 1.55333 | 663.283 | 937.750 |
| | Ago | 1.09730 | 1.56606 | 663.552 | 953.125 |
| | Set | 1.08200 | 1.58437 | 681.896 | 998.500 |
| | Out | 1.07425 | 1.58989 | 704.223 | 1042.250 |
| | Nov | 1.07181 | 1.61018 | 781.385 | 1173.875 |
| | Dez | 1.08822 | 1.56769 | 766.347 | 1104.000 |
| **10** | Jan | 1.11284 | 1.55419 | 773.755 | 1080.625 |
| | Fev | 1.12939 | 1.53258 | 818.257 | 1110.375 |
| | Mar | 1.12637 | 1.51824 | 825.358 | 1112.500 |
| | Abr | 1.13490 | 1.51112 | 884.153 | 1177.250 |
| | Mai | 1.19051 | 1.47433 | 977.673 | 1210.750 |
| | Jun | 1.20520 | 1.47890 | 1012.346 | 1242.250 |
| | Jul | 1.16558 | 1.51852 | 896.915 | 1168.500 |
| | | 1<br>SDR *versus* euro [a] | 2<br>SDR *versus* USD [a] | 3<br>Fine Ounce *versus* EUR (London Gold Fix) [b] | 4<br>Fine Ounce *versus* USD (London Gold Fix) [b] |

## D.1.3 TAXAS DE CÂMBIO DO EURO EM RELAÇÃO A OUTRAS MOEDAS (continua)[a]
**Valores de referência - Fim de período**

## EURO EXCHANGE RATES AGAINST OTHER CURRENCIES (to be continued)[a]
**Reference figures - End-of-period**

Fonte / Source: Reuters e Banco de Portugal

| | | Europa | | | | África | | | |
|---|---|---|---|---|---|---|---|---|---|
| | | Rublo bielorusso BYR | Dinar sérvio RSD[b] | Libra de Gibraltar GIB | Hryvnia da Ucrânia UAH | Kwanza de Angola AOA[c] | Pula de Botsuana BWP | Franco congolês CDF[d] | Dinar argelino DZD |
| | | 1 | 2 | 3 | 4 | 5 | 6 | 7 | 8 |
| **07** | | 3169.43 | 78.8000 | 0.73335 | 7.4341 | 110.2090 | 8.9056 | 809.2870 | 99.4551 |
| **08** | | 3063.13 | 89.7743 | 0.95250 | 11.2032 | 106.1945 | 10.4639 | 803.3890 | 98.2937 |
| **09** | | 4120.12 | 96.7795 | 0.88810 | 11.5968 | 128.5360 | 9.5721 | 1285.1880 | 103.5086 |
| **09** | Fev | 3647.85 | 93.9921 | 0.88840 | 10.8949 | 96.4090 | 10.2237 | 894.1640 | 92.5398 |
| | Mar | 3766.16 | 94.7530 | 0.93080 | 10.7129 | 100.1835 | 10.2566 | 1064.4280 | 99.9159 |
| | Abr | 3724.97 | 95.4804 | 0.89340 | 10.5536 | 101.6885 | 9.5641 | 1091.0100 | 96.6022 |
| | Mai | 3920.65 | 94.5623 | 0.87290 | 10.7850 | 108.6680 | 9.6397 | 1087.6170 | 101.6325 |
| | Jun | 3994.27 | 94.6271 | 0.85210 | 10.9751 | 109.5160 | 9.5114 | 1051.3030 | 103.2565 |
| | Jul | 3998.23 | 92.5120 | 0.85560 | 11.1690 | 109.5200 | 9.6505 | 1078.7820 | 103.0373 |
| | Ago | 4050.39 | 92.6467 | 0.88135 | 12.0884 | 111.8500 | 9.4548 | 1148.1820 | 103.6789 |
| | Set | 4044.40 | 93.2759 | 0.90930 | 12.0951 | 113.3285 | 9.6494 | 1212.9960 | 106.2224 |
| | Out | 4041.88 | 93.6692 | 0.89375 | 12.0546 | 124.7320 | 9.9899 | 1317.2000 | 107.2275 |
| | Nov | 4180.90 | 95.4261 | 0.91155 | 12.0635 | 130.9150 | 9.8836 | 1323.5260 | 108.4222 |
| | Dez | 4120.12 | 96.7795 | 0.88810 | 11.5968 | 128.5360 | 9.5721 | 1285.1880 | 103.5086 |
| **10** | Jan | 4037.57 | 98.7606 | 0.86655 | 11.2426 | 126.1930 | 9.5071 | 1263.2020 | 101.3253 |
| | Fev | 3977.37 | 99.1696 | 0.89270 | 10.8859 | 121.8965 | 9.1751 | 1236.2510 | 98.8500 |
| | Mar | 4015.39 | 99.2998 | 0.88980 | 10.7428 | 123.9300 | 9.1383 | 1201.9590 | 98.1271 |
| | Abr | 3943.90 | 99.6095 | 0.87030 | 10.6121 | 123.3625 | 9.1923 | 1172.4080 | 97.7987 |
| | Mai | 3693.33 | 102.7265 | 0.84863 | 9.8136 | 114.2505 | 8.7284 | 1090.5360 | 91.5866 |
| | Jun | 3707.07 | 104.5551 | 0.81745 | 9.7604 | 113.6845 | 8.6752 | 1095.9110 | 91.5064 |
| | Jul | 3875.83 | 105.9972 | 0.83490 | 10.2833 | 119.1175 | 8.8928 | 1162.5360 | 96.1249 |
| | | 1<br>Belorusian rouble BYR | 2<br>(Servia) Dinar RSD[b] | 3<br>Gibraltar pound GIB | 4<br>(Ukraniane) Hryvnia UAH | 5<br>(Angola) Kwanza AOA[c] | 6<br>(Botswana) Pula BWP | 7<br>Congolese franc CDF[d] | 8<br>Algerian dinar DZD |
| | | Europa | | | | África | | | |

## D.1.3 TAXAS DE CÂMBIO DO EURO EM RELAÇÃO A OUTRAS MOEDAS (continuação)[a]

**Valores de referência - Fim de período**

## EURO EXCHANGE RATES AGAINST OTHER CURRENCIES (continued)[a]

**Reference figures - End-of-period**

Fonte / Source: Reuters e Banco de Portugal

| | | África | | | | | | | | | |
|---|---|---|---|---|---|---|---|---|---|---|---|
| | | Libra egípcia EGP | Birr etíope ETB | Cedi do Gana GHS[e] | Franco guineense GNF | Xelim queniano KES | Dólar liberiano LRD | Dinar líbio LYD | Dirham marroquino MAD | Ariary malgache MGA[f] | Ouguiya mauritana MRO |
| | | 9 | 10 | 11 | 12 | 13 | 14 | 15 | 16 | 17 | 18 |
| **07** | | 8.1072 | 13.5433 | 1.4243 | 6313.84 | 93.5520 | 95.6865 | 1.79339 | 11.4042 | 2624.75 | 371.771 |
| **08** | | 7.6857 | 13.8474 | 1.7713 | 6944.58 | 108.8309 | 90.4605 | 1.73371 | 11.2665 | 2560.73 | 366.017 |
| **09** | | 7.8903 | 18.2884 | 2.0637 | 7195.80 | 109.3415 | 93.6390 | 1.76618 | 11.3480 | 2839.42 | 378.878 |
| **09** | Fev | 7.1812 | 14.2088 | 1.7836 | 6237.56 | 101.9122 | 83.1675 | 1.64480 | 11.0844 | 2456.00 | 330.111 |
| | Mar | 7.4964 | 14.9050 | 1.8791 | 6540.88 | 106.7302 | 86.5020 | 1.70110 | 11.1718 | 2595.06 | 349.002 |
| | Abr | 7.4791 | 14.9145 | 1.9299 | 6524.66 | 104.4079 | 86.2875 | 1.72509 | 11.1868 | 2767.84 | 349.863 |
| | Mai | 7.9259 | 15.8884 | 2.0795 | 6908.02 | 110.4578 | 91.6370 | 1.78199 | 11.2571 | 2730.08 | 374.231 |
| | Jun | 7.9059 | 16.0774 | 2.1137 | 6961.00 | 107.9838 | 91.8710 | 1.75898 | 11.3513 | 2720.80 | 374.551 |
| | Jul | 7.8438 | 16.0325 | 2.1158 | 6858.34 | 108.4385 | 91.8970 | 1.74958 | 11.2428 | 2725.10 | 376.071 |
| | Ago | 7.8881 | 17.9256 | 2.0859 | 6923.35 | 108.7526 | 92.7680 | 1.76224 | 11.2715 | 2750.21 | 371.786 |
| | Set | 8.0566 | 18.4429 | 2.1218 | 7358.11 | 109.1636 | 95.1795 | 1.77912 | 11.3769 | 2939.58 | 382.182 |
| | Out | 8.1000 | 18.6776 | 2.1208 | 7440.70 | 111.2960 | 96.2000 | 1.79783 | 11.4158 | 2967.40 | 386.280 |
| | Nov | 8.2281 | 19.0116 | 2.1464 | 7526.52 | 112.4171 | 97.6495 | 1.80261 | 11.4302 | 2906.20 | 393.603 |
| | Dez | 7.8903 | 18.2884 | 2.0637 | 7195.80 | 109.3415 | 93.6390 | 1.76618 | 11.3480 | 2839.42 | 378.878 |
| **10** | Jan | 7.6324 | 17.7857 | 1.9989 | 7017.92 | 106.0019 | 90.7790 | 1.72662 | 11.2971 | 2985.23 | 365.211 |
| | Fev | 7.4499 | 18.1974 | 1.9368 | 6821.64 | 104.2855 | 88.2050 | 1.70358 | 11.1444 | 2961.65 | 355.534 |
| | Mar | 7.4215 | 18.1427 | 1.9150 | 6766.46 | 104.2196 | 87.6135 | 1.71298 | 11.1709 | 2844.07 | 357.194 |
| | Abr | 7.4018 | 17.9819 | 1.8857 | 6690.79 | 102.6986 | 86.5475 | 1.69620 | 11.1791 | 2729.58 | 359.505 |
| | Mai | 6.9664 | 16.6821 | 1.7599 | 6215.04 | 98.3329 | 79.9955 | 1.61948 | 11.0121 | 2636.77 | 338.443 |
| | Jun | 6.9896 | 16.6824 | 1.7701 | 6196.86 | 100.3154 | 79.7615 | 1.61345 | 10.9973 | 2772.63 | 348.496 |
| | Jul | 7.4273 | 17.7774 | 1.8692 | 6582.40 | 104.6148 | 84.6820 | 1.66374 | 11.0918 | 2840.10 | 372.601 |

| | 9 | 10 | 11 | 12 | 13 | 14 | 15 | 16 | 17 | 18 |
|---|---|---|---|---|---|---|---|---|---|---|
| | Egyptian pound EGP | Ethiopian birr ETB | Ghana Cedi GHS[e] | Guinean Franc GNF | Kenyan shilling KES | Liberian dollar LRD | Libyan dinar LYD | Morrocan dirham MAD | Malagasy Ariary MGA[f] | Mauritanian ouguiya MRO |
| | Africa | | | | | | | | | |

## D.1.3 TAXAS DE CÂMBIO DO EURO EM RELAÇÃO A OUTRAS MOEDAS (continuação)[a]

**Valores de referência - Fim de período**

## EURO EXCHANGE RATES AGAINST OTHER CURRENCIES (continued)[a]

**Reference figures - End-of-period**

Fonte / Source: coluna / column (19, 21, 23-26, 29, 30) Reuters e Banco de Portugal; (22, 28) Natixis; (27) Banco Central de S. Tomé e Príncipe

| | | Africa | | | | | | | | | | | |
|---|---|---|---|---|---|---|---|---|---|---|---|---|---|
| | | Rupia mauriciana MUR | Kwacha do Malawi MWK | Metical de Moçambique MZN[g] | Dólar namibiano NAD | Naira da Nigéria NGN | Libra sudanesa SDG[h] | Leone da Serra Leoa SLL | Xelim somaliano SOS | Dobra de S.Tomé e Príncipe STD | Lilangeni da Suazilândia SZL | Dinar tunisino TND | Xelim tanzaniano TZS |
| | | 19 | 20 | 21 | 22 | 23 | 24 | 25 | 26 | 27 | 28 | 29 | 30 |
| **07** | | 41.5132 | 206.5658 | 34.83 | 10.0298 | 174.0022 | 3.0216 | 4408.94 | 2052.11 | 20947.87 | 10.0298 | 1.8030 | 1713.524 |
| **08** | | 44.1865 | 195.5339 | 35.25 | 13.0667 | 188.8537 | 3.0484 | 4216.85 | 1972.04 | 21468.60 | 13.0667 | 1.8318 | 1833.565 |
| **09** | | 43.6502 | 203.8456 | 44.15 | 10.6660 | 215.2977 | 3.3419 | 5690.37 | 2144.33 | 24108.62 | 10.6660 | 1.9009 | 1929.684 |
| **09** | Fev | 44.0148 | 179.9003 | 33.23 | 12.7223 | 188.0865 | 2.9109 | 3916.72 | 1797.70 | 21939.67 | 12.7223 | 1.8480 | 1695.338 |
| | Mar | 44.3156 | 186.3120 | 35.49 | 12.6140 | 196.2930 | 3.0649 | 4125.48 | 1876.43 | 21940.53 | 12.6140 | 1.8607 | 1766.637 |
| | Abr | 44.8031 | 189.2351 | 36.76 | 11.2426 | 195.8726 | 3.1143 | 4181.63 | 1865.14 | 21946.02 | 11.2426 | 1.8600 | 1777.523 |
| | Mai | 45.1841 | 198.6394 | 37.50 | 11.2413 | 207.9455 | 3.3061 | 4440.87 | 1980.77 | 21980.26 | 11.2413 | 1.8889 | 1867.280 |
| | Jun | 45.5822 | 198.5827 | 37.94 | 10.8853 | 208.7592 | 3.3618 | 4646.55 | 1999.96 | 21909.25 | 10.8853 | 1.8969 | 1840.954 |
| | Jul | 44.8175 | 197.7906 | 37.68 | 11.0368 | 221.2597 | 3.4184 | 4690.28 | 2017.49 | 21978.40 | 11.0368 | 1.8717 | 1877.526 |
| | Ago | 45.0282 | 201.7347 | 38.75 | 11.1136 | 219.8602 | 3.5071 | 5087.97 | 2033.76 | 22566.87 | 11.1136 | 1.8821 | 1876.768 |
| | Set | 44.6612 | 206.8324 | 42.16 | 10.8984 | 216.2771 | 3.3969 | 5347.62 | 2123.24 | 23468.44 | 10.8984 | 1.9023 | 1917.501 |
| | Out | 44.7700 | 209.2720 | 44.99 | 11.4519 | 223.0360 | 3.4333 | 5439.00 | 2147.48 | 23994.71 | 11.4519 | 1.9191 | 1960.260 |
| | Nov | 44.0925 | 213.5519 | 45.64 | 11.1421 | 222.6409 | 3.4850 | 5941.60 | 2179.84 | 24093.31 | 11.1421 | 1.9250 | 2005.571 |
| | Dez | 43.6502 | 203.8456 | 44.15 | 10.6660 | 215.2977 | 3.3419 | 5690.37 | 2144.33 | 24108.62 | 10.6660 | 1.9009 | 1929.684 |
| **10** | Jan | 41.6187 | 204.2528 | 43.35 | 10.5704 | 210.7190 | 3.2398 | 5321.05 | 2087.92 | 24500.00 | 10.5704 | 1.8964 | 1865.159 |
| | Fev | 41.5921 | 203.5500 | 43.72 | 10.5049 | 203.9571 | 3.1480 | 5400.86 | 2042.29 | 24500.00 | 10.5049 | 1.8815 | 1848.913 |
| | Mar | 41.3131 | 204.2069 | 46.08 | 9.8922 | 201.9154 | 3.1269 | 5330.94 | 2055.55 | 24500.00 | 9.8922 | 1.8891 | 1829.774 |
| | Abr | 41.3431 | 200.7569 | 46.58 | 9.7628 | 200.9100 | 2.9694 | 5326.00 | 2033.20 | 24500.00 | 9.7628 | 1.9032 | 1847.456 |
| | Mai | 40.9208 | 186.5126 | 41.70 | 9.4552 | 185.8357 | 2.7417 | 4922.80 | 1913.74 | 24500.00 | 9.4552 | 1.8579 | 1778.362 |
| | Jun | 39.0831 | 185.9057 | 43.23 | 9.3808 | 183.9668 | 2.8995 | 4908.40 | 1957.22 | 24500.00 | 9.3808 | 1.8614 | 1806.905 |
| | Jul | 39.6703 | 197.3742 | 45.66 | 9.5616 | 195.5503 | 3.0904 | 5256.80 | 2090.99 | 24500.00 | 9.5616 | 1.9003 | 1976.348 |

| | 19 | 20 | 21 | 22 | 23 | 24 | 25 | 26 | 27 | 28 | 29 | 30 |
|---|---|---|---|---|---|---|---|---|---|---|---|---|
| | Mauritian rupee MUR | Malawian kwacha MWK | (Mozambique) Metical MZN[g] | Namibian dollar NAD | Nigerian naira NGN | Sudanese Pound SDG[h] | (Sierra Leone) Leone SLL | Somali shilling SOS | (S.Tomé and Principe) Dobra STD | Swaziland lilangeni SZL | Tunisian dinar TND | Tanzanian shilling TZS |
| | Africa | | | | | | | | | | | |

## D.1.3 TAXAS DE CÂMBIO DO EURO EM RELAÇÃO A OUTRAS MOEDAS (continuação)[a]

**Valores de referência - Fim de período**

## EURO REFERENCE EXCHANGE RATES (continued)[a]

**Reference figures - End-of-period**

Fonte / Source: coluna / column (31, 34-37, 39, 41, 42) Reuters e Banco de Portugal; (32, 33, 38, 40) Natixis

| | | África | | | | | América | | | | | | |
|---|---|---|---|---|---|---|---|---|---|---|---|---|---|
| | | Xelim ugandês UGX | Franco CFA BEAC XAF[i] | Franco CFA BCEAO XOF[i] | Kwacha zambiano ZMK | Dólar do Zimbabué ZWL[k] | Florim das Antilhas Holandesas ANG | Peso argentino ARS | Dólar das Bermudas BMD | Boliviano da Bolívia BOB | Dólar das Bahamas BSD | Peso chileno CLP | Peso colombiano COP |
| | | 31 | 32 | 33 | 34 | 35 | 36 | 37 | 38 | 39 | 40 | 41 | 42 |
| 07 | | 2499.63 | 655.957 | 655.957 | 5645.50 | 44163.0000 | 2.6351 | 4.6386 | 1.4721 | 11.1585 | 1.4721 | 733.032 | 2970.70 |
| 08 | | 2703.38 | 655.957 | 655.957 | 6673.20 | 5623030.3000 | 2.4911 | 4.8065 | 1.3917 | 9.7976 | 1.3917 | 886.861 | 3129.35 |
| 09 | | 2758.75 | 655.957 | 655.957 | 6677.18 | 513.2900 | 2.5787 | 5.4695 | 1.4406 | 10.1130 | 1.4406 | 731.032 | 2949.63 |
| 09 | Fev | 2527.65 | 655.957 | 655.957 | 7171.60 | 120.6500 | 2.2903 | 4.5461 | 1.2795 | 8.9821 | 1.2795 | 770.195 | 3301.12 |
| | Mar | 2801.33 | 655.957 | 655.957 | 7452.48 | 286.4100 | 2.3821 | 4.9462 | 1.3308 | 9.3489 | 1.3308 | 774.725 | 3395.87 |
| | Abr | 2953.69 | 655.957 | 655.957 | 7354.35 | 406.5700 | 2.3762 | 4.9394 | 1.3275 | 9.3058 | 1.3275 | 768.888 | 3043.56 |
| | Mai | 3150.90 | 655.957 | 655.957 | 7189.98 | 534.8800 | 2.5235 | 5.2731 | 1.4098 | 9.8968 | 1.4098 | 790.122 | 3016.97 |
| | Jun | 2904.54 | 655.957 | 655.957 | 7307.28 | 602.8200 | 2.5300 | 5.3564 | 1.4134 | 9.9221 | 1.4134 | 748.890 | 3034.43 |
| | Jul | 2979.58 | 655.957 | 655.957 | 7083.14 | 507.1300 | 2.5307 | 5.4156 | 1.4138 | 9.9249 | 1.4138 | 765.219 | 2884.15 |
| | Ago | 2925.76 | 655.957 | 655.957 | 6615.07 | 521.2800 | 2.5547 | 5.4916 | 1.4272 | 10.0189 | 1.4272 | 788.314 | 2936.68 |
| | Set | 2823.17 | 655.957 | 655.957 | 6911.50 | 533.8800 | 2.6211 | 5.6276 | 1.4643 | 10.2794 | 1.4643 | 804.706 | 2830.60 |
| | Out | 2783.14 | 655.957 | 655.957 | 6859.80 | 545.5300 | 2.6492 | 5.6548 | 1.4800 | 10.3896 | 1.4800 | 786.916 | 2951.12 |
| | Nov | 2815.31 | 655.957 | 655.957 | 7027.01 | 530.3900 | 2.6891 | 5.7211 | 1.5023 | 10.5461 | 1.5023 | 746.718 | 3004.79 |
| | Dez | 2758.75 | 655.957 | 655.957 | 6677.18 | 513.2900 | 2.5787 | 5.4695 | 1.4406 | 10.1130 | 1.4406 | 731.032 | 2949.63 |
| 10 | Jan | 2723.37 | 655.957 | 655.957 | 6375.48 | 497.6100 | 2.4999 | 5.3312 | 1.3966 | 9.8041 | 1.3966 | 731.888 | 2769.04 |
| | Fev | 2771.67 | 655.957 | 655.957 | 6438.97 | 515.8000 | 2.4290 | 5.2403 | 1.3570 | 9.5261 | 1.3570 | 712.086 | 2617.72 |
| | Mar | 2803.63 | 655.957 | 655.957 | 6321.65 | 512.4700 | 2.4127 | 5.2228 | 1.3479 | 9.4623 | 1.3479 | 706.502 | 2592.21 |
| | Abr | 2829.44 | 655.957 | 655.957 | 6311.31 | 506.2400 | 2.3834 | 5.1686 | 1.3315 | 9.3471 | 1.3315 | 690.050 | 2596.69 |
| | Mai | 2713.69 | 655.957 | 655.957 | 6153.50 | 467.6700 | 2.2030 | 4.8176 | 1.2307 | 8.6395 | 1.2307 | 653.809 | 2427.92 |
| | Jun | 2797.79 | 655.957 | 655.957 | 6350.24 | 466.3000 | 2.1965 | 4.8266 | 1.2271 | 8.6142 | 1.2271 | 671.530 | 2355.30 |
| | Jul | 2905.24 | 655.957 | 655.957 | 6325.09 | 495.0600 | 2.3320 | 5.1287 | 1.3028 | 9.1457 | 1.3028 | 679.345 | 2398.52 |
| | | 31 | 32 | 33 | 34 | 35 | 36 | 37 | 38 | 39 | 40 | 41 | 42 |
| | | Ugand schilling UGX | CFA franc BEAC XAF[i] | CFA franc BCEAO XOF[i] | Zambian kwacha ZMK | Zimbabwe dollar ZWL[k] | Netherlands Antillean guilder ANG | Argentine peso ARS | Bermuda dollar BMD | (Bolivia) Boliviano BOB | Bahamian Dollar BSD | Chilean peso CLP | Colombian peso COP |
| | | Africa | | | | | America | | | | | | |

## D.1.3 TAXAS DE CÂMBIO DO EURO EM RELAÇÃO A OUTRAS MOEDAS (continuação)[a]

**Valores de referência - Fim de período**

## EURO REFERENCE EXCHANGE RATES (continued)[a]

**Reference figures - End-of-period**

Fonte / Source: coluna / column (43-51) Reuters, Banco de Portugal; (52) Natixis

| | | América | | | | | | | | | |
|---|---|---|---|---|---|---|---|---|---|---|---|
| | | Colon costa-riquenho CRC | Peso cubano CUP[l] | Peso dominicano DOP | Quetzal guatemalteco GTQ | Dólar da guiana GYD | Lempira das Honduras HNL | Gourde do Haiti HTG | Dólar da Jamaica JMD | Cordoba oro da Nicarágua NIO | Balboa do Panamá PAB |
| | | 43 | 44 | 45 | 46 | 47 | 48 | 49 | 50 | 51 | 52 |
| 07 | | 731.045 | 1.3620 | 48.8737 | 11.2321 | 300.603 | 28.1613 | 53.5476 | 104.2799 | 28.0141 | 1.4721 |
| 08 | | 779.978 | 1.3114 | 49.1618 | 10.7787 | 282.828 | 26.2962 | 54.7982 | 110.5358 | 27.4861 | 1.3917 |
| 09 | | 798.813 | 1.3258 | 51.9696 | 12.0031 | 293.810 | 27.2201 | 57.2639 | 126.2002 | 30.0188 | 1.4406 |
| 09 | Fev | 712.426 | 1.1718 | 45.7421 | 10.2232 | 259.739 | 24.1634 | 50.8601 | 108.7895 | 25.5772 | 1.2795 |
| | Mar | 749.240 | 1.2202 | 47.7425 | 10.7662 | 270.485 | 25.1455 | 52.8993 | 117.0938 | 26.4962 | 1.3308 |
| | Abr | 758.268 | 1.2272 | 47.4581 | 10.7660 | 269.814 | 25.0831 | 52.7681 | 117.2017 | 25.6606 | 1.3275 |
| | Mai | 814.019 | 1.2861 | 50.4708 | 11.4264 | 286.542 | 26.6382 | 56.0396 | 124.4536 | 28.5448 | 1.4098 |
| | Jun | 812.281 | 1.2999 | 50.8824 | 11.4952 | 287.274 | 26.7062 | 56.1827 | 124.9057 | 27.9489 | 1.4134 |
| | Jul | 828.345 | 1.2979 | 50.7908 | 11.5083 | 290.119 | 26.7138 | 56.1986 | 124.7396 | 28.0478 | 1.4138 |
| | Ago | 834.484 | 1.3276 | 51.4862 | 11.7530 | 292.869 | 26.9669 | 56.7312 | 125.9682 | 29.2576 | 1.4272 |
| | Set | 857.641 | 1.3491 | 52.9344 | 12.1830 | 299.376 | 27.6679 | 58.2059 | 129.3160 | 29.2359 | 1.4643 |
| | Out | 853.960 | 1.3600 | 53.5760 | 12.2618 | 301.469 | 27.9646 | 58.8300 | 130.8505 | 30.5894 | 1.4800 |
| | Nov | 824.312 | 1.3734 | 54.2481 | 12.4541 | 307.896 | 28.3860 | 59.7164 | 125.4871 | 31.1792 | 1.5023 |
| | Dez | 798.813 | 1.3258 | 51.9696 | 12.0031 | 293.810 | 27.2201 | 57.2639 | 126.2002 | 30.0188 | 1.4406 |
| 10 | Jan | 777.767 | 1.2945 | 50.3125 | 11.6113 | 285.884 | 26.3888 | 55.5149 | 124.4056 | 29.2190 | 1.3966 |
| | Fev | 743.229 | 1.2559 | 48.9538 | 11.0731 | 277.778 | 25.6405 | 53.9408 | 120.6882 | 28.4969 | 1.3570 |
| | Mar | 700.234 | 1.2420 | 49.0703 | 10.7643 | 274.560 | 25.4686 | 53.5790 | 119.9698 | 28.4309 | 1.3479 |
| | Abr | 677.134 | 1.2212 | 48.9726 | 10.6826 | 271.559 | 25.1587 | 52.9271 | 117.4882 | 28.1978 | 1.3315 |
| | Mai | 657.932 | 1.1422 | 45.2898 | 9.8468 | 251.924 | 23.2541 | 48.9203 | 108.3662 | 26.1713 | 1.2307 |
| | Jun | 651.099 | 1.1306 | 45.2186 | 9.8548 | 250.881 | 23.1861 | 48.7772 | 104.6133 | 26.1997 | 1.2271 |
| | Jul | 674.850 | 1.2124 | 48.0408 | 10.4459 | 266.357 | 24.6164 | 51.7863 | 111.1288 | 27.9277 | 1.3028 |
| | | 43 | 44 | 45 | 46 | 47 | 48 | 49 | 50 | 51 | 52 |
| | | Costa Rican colon CRC | Cuban peso CUP[l] | Dominican peso DOP | Guatemalan quetzal GTQ | Guyanese dollar GYD | (Honduras) Lempira HNL | (Haiti) Gourde HTG | Jamaican dollar JMD | (Nicaragua) Cordobá oro NIO | (Panama) Balboa PAB |
| | | America | | | | | | | | | |

## D.1.3 TAXAS DE CÂMBIO DO EURO EM RELAÇÃO A OUTRAS MOEDAS (continuação)[a]

**Valores de referência - Fim de período**

## EURO REFERENCE EXCHANGE RATES (continued)[a]

**Reference figures - End-of-period**

Fonte / Source: Reuters e Banco de Portugal

| | | América | | | | | | | Ásia | | |
|---|---|---|---|---|---|---|---|---|---|---|---|
| | | Novo Sol do Perú | Guarani do Paraguai | Dólar do Suriname | Colon salvadorenho | Dólar de Trindade e Tobago | Peso uruguaio | Bolivar Forte Venezuela | Dirham dos Emir. A. Unidos | Afeghani do Afeganistão | Dinar do Barém |
| | | PEN | PYG | SRC[m] | SVC | TTD | UYU | VEF[n] | AED | AFN[o] | BHD |
| | | 53 | 54 | 55 | 56 | 57 | 58 | 59 | 60 | 61 | 62 |
| **07** | | 4.4134 | 6992.48 | 3.9900 | 12.8838 | 9.2190 | 31.7238 | 3160.6000 | 5.4073 | 72.8395 | 0.55397 |
| **08** | | 4.3713 | 6840.21 | 3.7700 | 12.1802 | 8.7538 | 33.9575 | 2.9884 | 5.1118 | 65.4238 | 0.52465 |
| **09** | | 4.1619 | 6763.62 | 3.9000 | 12.6016 | 9.1622 | 28.1637 | 3.0934 | 5.2913 | 65.5905 | 0.54311 |
| **09** | Fev | 4.1481 | 6474.27 | 3.5000 | 11.1982 | 7.8689 | 29.8124 | 2.7475 | 4.6997 | 60.4308 | 0.48231 |
| | Mar | 4.2033 | 6807.04 | 3.6100 | 11.6418 | 8.2510 | 32.0723 | 2.8576 | 4.8882 | 62.9468 | 0.50168 |
| | Abr | 3.9779 | 6730.43 | 3.5800 | 11.6130 | 8.2504 | 31.9264 | 2.8505 | 4.8760 | 63.0297 | 0.50055 |
| | Mai | 4.2238 | 7140.64 | 3.8200 | 12.3329 | 8.8535 | 32.7779 | 3.0273 | 5.1775 | 66.9655 | 0.53147 |
| | Jun | 4.2405 | 7130.60 | 3.8400 | 12.3644 | 8.8762 | 32.7485 | 3.0350 | 5.1907 | 67.1789 | 0.53284 |
| | Jul | 4.2219 | 7061.93 | 3.8300 | 12.3679 | 8.8009 | 33.0122 | 3.0359 | 5.1929 | 67.1979 | 0.53298 |
| | Ago | 4.2031 | 7086.05 | 3.8700 | 12.4844 | 8.9628 | 32.1834 | 3.0646 | 5.2420 | 67.8348 | 0.53802 |
| | Set | 4.2340 | 7160.43 | 3.9700 | 12.8090 | 9.1958 | 31.4092 | 3.1443 | 5.3783 | 69.5543 | 0.55200 |
| | Out | 4.3046 | 7222.40 | 4.0100 | 12.9463 | 9.3166 | 30.6360 | 3.1780 | 5.4360 | 70.3000 | 0.55794 |
| | Nov | 4.3274 | 7233.57 | 4.0700 | 13.1414 | 9.4945 | 30.3915 | 3.2259 | 5.5183 | 68.3997 | 0.56633 |
| | Dez | 4.1619 | 6763.62 | 3.9000 | 12.6016 | 9.1622 | 28.1637 | 3.0934 | 5.2913 | 65.5905 | 0.54311 |
| **10** | Jan | 3.9873 | 6626.87 | 3.7800 | 12.2168 | 8.8824 | 27.3734 | 5.9979 | 5.1297 | 63.3079 | 0.52650 |
| | Fev | 3.8641 | 6438.97 | 3.6800 | 11.8704 | 8.5966 | 26.8008 | 5.8278 | 4.9843 | 62.9105 | 0.51157 |
| | Mar | 3.8314 | 6395.79 | 3.6500 | 11.7908 | 8.5322 | 26.3514 | 5.7888 | 4.9508 | 62.1112 | 0.50814 |
| | Abr | 3.7921 | 6284.68 | 3.6100 | 11.6473 | 8.4617 | 25.6314 | 5.7183 | 4.8906 | 61.2889 | 0.50196 |
| | Mai | 3.5007 | 5864.29 | 3.3400 | 10.7655 | 7.7965 | 23.6910 | 5.2854 | 4.5205 | 56.0338 | 0.46397 |
| | Jun | 3.4684 | 5871.67 | 3.3300 | 10.7341 | 7.7614 | 25.7077 | 5.2700 | 4.5070 | 54.4832 | 0.46262 |
| | Jul | 3.6745 | 6207.84 | 3.5300 | 11.3962 | 8.2793 | 27.2937 | 5.5951 | 4.7851 | 56.6457 | 0.49115 |
| | | 53 | 54 | 55 | 56 | 57 | 58 | 59 | 60 | 61 | 62 |
| | | (Peru) New Sol | (Paraguay) Guarani | Suriname Dollar | Salvadorian colon | Trinidad and Tobago dollar | Uruguayan Peso | (Venezuela) Bolivar Fuerte | UEA Dirham | (Afghanistan) Afeghani | Bahraini Dinar |
| | | PEN | PYG | SRC[m] | SVD | TTD | UYU | VEF[n] | AED | AFN[o] | BHD |
| | | America | | | | | | | Asia | | |

## D.1.3 TAXAS DE CÂMBIO DO EURO EM RELAÇÃO A OUTRAS MOEDAS (continuação)[a]

**Valores de referência - Fim de período**

## EURO REFERENCE EXCHANGE RATES (continued)[a]

**Reference figures - End-of-period**

Fonte / Source: Reuters e Banco de Portugal

| | | Ásia | | | | | | | | | |
|---|---|---|---|---|---|---|---|---|---|---|---|
| | | Novo shekel de Israel | Dinar iraquiano | Rial iraniano | Dinar jordano | Won norte-coreano | Dinar koweitiano | Tenge do Cazaquistão | Rupia do Sri-Lanka | Libra libanesa | Kyat de Mianmar |
| | | ILS | IQD[p] | IRR | JOD | KPW | KWD | KZT | LKR | LBP | MMK |
| | | 63 | 64 | 65 | 66 | 67 | 68 | 69 | 70 | 71 | 72 |
| **07** | | 5.6897 | 1788.60000 | 13378.44 | 1.04298 | 3.2340 | 0.40224 | . | 159.9510 | 2225.82 | 9.4509 |
| **08** | | 5.2606 | 1615.90000 | 13673.45 | 0.98637 | 3.0574 | 0.38453 | 168.312 | 157.2621 | 2091.03 | 8.9556 |
| **09** | | 5.4303 | 1665.33000 | 14264.82 | 1.01397 | 3.1648 | 0.41360 | 213.958 | 164.8767 | 2164.50 | 9.2703 |
| **09** | Fev | 5.3470 | 1509.81000 | 12404.75 | 0.90729 | 2.8109 | 0.37530 | 192.616 | 147.6543 | 1928.85 | 8.2336 |
| | Mar | 5.6199 | 1570.34000 | 12955.34 | 0.94287 | 2.9236 | 0.38790 | 200.824 | 154.0068 | 2006.18 | 8.5637 |
| | Abr | 5.5224 | 1541.23000 | 13103.09 | 0.93927 | 2.9164 | 0.38630 | 200.081 | 159.4328 | 1992.58 | 8.5425 |
| | Mai | 5.4965 | 1636.85000 | 13647.57 | 0.99779 | 3.0972 | 0.40510 | 212.196 | 161.9860 | 2125.27 | 9.0721 |
| | Jun | 5.5299 | 1641.03000 | 14063.33 | 1.00252 | 3.1051 | 0.40586 | 212.618 | 162.4279 | 2122.22 | 9.0952 |
| | Jul | 5.3463 | 1641.42000 | 14074.38 | 1.00132 | 3.1059 | 0.40562 | 213.137 | 162.3749 | 2124.23 | 9.0978 |
| | Ago | 5.4169 | 1649.84000 | 14143.55 | 1.01010 | 3.1354 | 0.40976 | 215.265 | 163.8426 | 2144.37 | 9.1840 |
| | Set | 5.5263 | 1692.73000 | 14507.55 | 1.03746 | 3.2169 | 0.41980 | 221.021 | 168.1309 | 2198.65 | 9.4228 |
| | Out | 5.5452 | 1710.88000 | 14659.40 | 1.04821 | 3.2514 | 0.42321 | 223.140 | 169.9040 | 2222.22 | 9.5238 |
| | Nov | 5.6990 | 1736.73000 | 14902.82 | 1.06400 | 3.3004 | 0.42801 | 223.369 | 171.8781 | 2255.70 | 9.6673 |
| | Dez | 5.4303 | 1665.33000 | 14264.82 | 1.01397 | 3.1648 | 0.41360 | 213.958 | 164.8767 | 2164.50 | 9.2703 |
| **10** | Jan | 5.1988 | 1614.54000 | 13833.32 | 0.98914 | 3.0682 | 0.40228 | 206.739 | 160.1202 | 2105.37 | 8.9871 |
| | Fev | 5.1315 | 1591.76000 | 13421.41 | 0.96110 | 2.9812 | 0.39147 | 199.920 | 155.5461 | 2037.54 | 8.7323 |
| | Mar | 4.9845 | 1578.46000 | 13346.91 | 0.95465 | 2.9612 | 0.38911 | 198.195 | 153.7280 | 2023.87 | 8.6737 |
| | Abr | 4.9644 | 1559.25000 | 13181.85 | 0.94337 | 2.9251 | 0.38454 | 194.985 | 151.7244 | 1998.58 | 8.5682 |
| | Mai | 4.7702 | 1441.15000 | 12331.61 | 0.87103 | 2.7037 | 0.38718 | 180.581 | 140.0537 | 1855.28 | 7.9196 |
| | Jun | 4.7673 | 1436.93000 | 12271.00 | 0.86848 | 2.6958 | 0.35592 | 180.838 | 139.3679 | 1841.26 | 7.8964 |
| | Jul | 4.9233 | 1525.58000 | 13028.00 | 0.92206 | 1.6936 | 0.37462 | 192.469 | 146.9558 | 1954.85 | 8.3835 |
| | | 63 | 64 | 65 | 66 | 67 | 68 | 69 | 70 | 71 | 72 |
| | | (Israel) New Shekel | Iraqui dinar | Iranian rial | Jordanian dinar | North Korean won | Kuwaiti dinar | Kazakhstan Tenge | Sri lankan rupee | Lebanese Pound | (Myanmar) Kyat |
| | | ILS | IQD[p] | IRR | JOD | KPW | KWD | KZT | LKR | LBP | MMK |
| | | Asia | | | | | | | | | |

## D.1.3 TAXAS DE CÂMBIO DO EURO EM RELAÇÃO A OUTRAS MOEDAS (continuação)[a]
**Valores de referência - Fim de período**

## EURO REFERENCE EXCHANGE RATES (continued)[a]
**Reference figures - End-of-period**

Fonte / Source: Reuters e Banco de Portugal

| | | Ásia | | | | | | |
|---|---|---|---|---|---|---|---|---|
| | | Rial do Oman | Rupia paquistanesa | Rial do Qatar | Rial da Arábia Saudita | Libra síria | Novo dólar de Taiwan | Rial do Iémen |
| | | OMR | PKR | QAR | SAR | SYP | TWD | YER |
| | | 73 | 74 | 75 | 76 | 77 | 78 | 79 |
| **07** | | 0.56671 | 91.0126 | 5.3595 | 5.5213 | 71.5073 | 47.7674 | 292.5800 |
| **08** | | 0.53582 | 109.8051 | 5.0686 | 5.2231 | 67.6018 | 45.6130 | 279.1050 |
| **09** | | 0.55463 | 121.8315 | 5.2459 | 5.4028 | 69.9771 | 45.6930 | 296.0430 |
| **09** | Fev | 0.49256 | 102.0913 | 4.6592 | 4.7988 | 62.1517 | 44.5381 | 256.7960 |
| | Mar | 0.51237 | 106.9431 | 4.8465 | 4.9911 | 64.6436 | 45.1308 | 267.0920 |
| | Abr | 0.51109 | 106.5319 | 4.8322 | 4.9783 | 64.4833 | 43.9934 | 266.4290 |
| | Mai | 0.54279 | 114.3348 | 5.1313 | 5.2870 | 68.4810 | 45.9524 | 282.9470 |
| | Jun | 0.54417 | 115.1214 | 5.1472 | 5.3006 | 68.6559 | 46.5362 | 283.7400 |
| | Jul | 0.54445 | 117.6989 | 5.1475 | 5.3022 | 68.6753 | 46.3868 | 285.9410 |
| | Ago | 0.54949 | 118.3862 | 5.1965 | 5.3522 | 69.3262 | 46.9906 | 288.5800 |
| | Set | 0.56376 | 121.9030 | 5.3322 | 5.4913 | 71.1284 | 46.9235 | 295.7890 |
| | Out | 0.56981 | 123.4320 | 5.3894 | 5.5507 | 71.8910 | 48.2924 | 303.5480 |
| | Nov | 0.57839 | 125.0665 | 5.4703 | 5.6339 | 72.9742 | 48.4492 | 308.7230 |
| | Dez | 0.55463 | 121.8315 | 5.2459 | 5.4028 | 69.9771 | 45.6930 | 296.0430 |
| **10** | Jan | 0.53755 | 118.1524 | 5.0791 | 5.2373 | 67.8398 | 44.6703 | 285.9540 |
| | Fev | 0.52245 | 115.3586 | 4.9337 | 5.0888 | 65.9163 | 43.5292 | 278.8640 |
| | Mar | 0.51894 | 113.2236 | 4.9077 | 5.0547 | 65.4742 | 42.8093 | 278.0040 |
| | Abr | 0.51263 | 111.9126 | 4.8490 | 4.9938 | 64.6776 | 41.7092 | 274.6220 |
| | Mai | 0.47382 | 104.8556 | 4.4770 | 4.6155 | 59.7813 | 39.3701 | 277.8310 |
| | Jun | 0.47213 | 105.0398 | 4.4651 | 4.6022 | 59.6064 | 39.6047 | 276.7110 |
| | Jul | 0.50157 | 111.1288 | 4.7417 | 4.8859 | 63.2835 | 41.6635 | 307.0050 |

| | 73 | 74 | 75 | 76 | 77 | 78 | 79 |
|---|---|---|---|---|---|---|---|
| | Omani rial | Pakistani rupee | Qatari Riyal | Saudi riyal | Syrian pound | New Taiwan dollar | Yemen rial |
| | OMR | PKR | QAR | SAR | SYP | TWD | YER |
| | Asia | | | | | | |

## D.2 Actividade nos mercados de câmbios e de produtos derivados

## *D.2 Foreign exchange and derivatives market activity*

## D.2.1 TRANSACÇÕES NO MERCADO DE CÂMBIOS [a]
### Global - Valores diários médios [b]

## FOREIGN EXCHANGE MARKET TURNOVER [a]
### Global - Daily average [b]

Fonte / Source: Banco de Portugal

$10^6$ dólares

| | | Spot | | | Derivados cambiais - OTC[c] | | | | | | | | | Derivados cambiais - Bolsa[f] |
|---|---|---|---|---|---|---|---|---|---|---|---|---|---|---|
| | | | | | Outright forwards | | Foreign exchange swaps | | Currency swaps[d] | | Opções | | Total[e] | |
| | | Empresas financeiras | Clientes não financeiros | Total | Empresas financeiras | Clientes não financeiros | Empresas financeiras | Clientes não financeiros | Empresas financeiras | Clientes não financeiros | Empresas financeiras | Clientes não financeiros | | |
| | | 1 | 2 | 3=1+2 | 4 | 5 | 6 | 7 | 8 | 9 | 10 | 11 | 12 | 13 |
| **94** | Jan | 935 | 128 | 1063 | 37 | 14 | 363 | 0 | 0 | 0 | 0 | 0 | 414 | . |
| | Abr | 1017 | 151 | 1168 | 58 | 26 | 371 | 2 | 0 | 0 | 0 | 0 | 457 | . |
| | Jul | 1014 | 170 | 1184 | 48 | 36 | 667 | 13 | 0 | 0 | 0 | 0 | 764 | . |
| | Out | 1149 | 214 | 1363 | 73 | 56 | 565 | 6 | 2 | 0 | 0 | 0 | 702 | . |
| **95** | Jan | 1171 | 207 | 1378 | 30 | 101 | 887 | 17 | 0 | 0 | 0 | 0 | 1035 | . |
| | Abr | 1078 | 301 | 1379 | 37 | 89 | 851 | 26 | 3 | 0 | 8 | 3 | 1017 | 0 |
| | Out | 1079 | 417 | 1496 | 37 | 71 | 1054 | 19 | 1 | 0 | 13 | 7 | 1202 | 0 |
| **96** | Abr | 1033 | 432 | 1465 | 76 | 108 | 1046 | 20 | 0 | 0 | 20 | 2 | 1272 | 0 |
| | Out | 1295 | 395 | 1690 | 211 | 108 | 1214 | 26 | 1 | 0 | 32 | 6 | 1598 | 0 |
| **97** | Abr | 1606 | 351 | 1957 | 105 | 118 | 1273 | 31 | 11 | 2 | 7 | 1 | 1548 | 0 |
| | Out | 1314 | 385 | 1699 | 73 | 173 | 2515 | 35 | 1 | 0 | 6 | 6 | 2809 | 0 |
| **98** | Abr | 1276 | 558 | 1834 | 122 | 214 | 2112 | 116 | 0 | 1 | 18 | 19 | 2602 | 2 |
| | Out | 1730 | 541 | 2271 | 175 | 271 | 3256 | 81 | 0 | 0 | 14 | 2 | 3799 | 1 |
| **99** | Abr | 979 | 172 | 1151 | 71 | 184 | 682 | 11 | 0 | 0 | 2 | 1 | 951 | 1 |
| | Out | 864 | 190 | 1054 | 111 | 135 | 866 | 14 | 0 | 0 | 2 | 2 | 1130 | 0 |
| **00** | Abr | 642 | 283 | 925 | 94 | 91 | 845 | 23 | 0 | 0 | 31 | 28 | 1112 | 0 |
| | Out | 626 | 224 | 850 | 59 | 76 | 443 | 18 | 22 | 0 | 61 | 27 | 706 | 0 |
| **01** | Abr | 653 | 264 | 917 | 62 | 42 | 594 | 94 | 0 | 0 | 8 | 4 | 804 | 2 |
| **02** | Abr | 705 | 309 | 1014 | 43 | 23 | 312 | 126 | 6 | 0 | 37 | 35 | 582 | 3 |
| **03** | Abr | 919 | 209 | 1128 | 65 | 29 | 588 | 15 | 2 | 0 | 44 | 19 | 762 | 1 |
| **04** | Abr | 907 | 126 | 1033 | 44 | 31 | 793 | 33 | 15 | 0 | 6 | 6 | 928 | 3 |
| **05** | Abr | 947 | 206 | 1153 | 62 | 75 | 848 | 12 | 5 | 0 | 102 | 6 | 1110 | 57 |

| | 1 | 2 | 3=1+2 | 4 | 5 | 6 | 7 | 8 | 9 | 10 | 11 | 12 | 13 |
|---|---|---|---|---|---|---|---|---|---|---|---|---|---|
| | Financial institutions | Non-financial customers | Total | Financial institutions | Non-financial customers | Financial institutions | Non-financial customers | Financial institutions | Non-financial customers | Financial institutions | Non-financial customers | Total[e] | Exchange-traded currency derivatives[f] |
| | Spot | | | Outright forwards | | Foreign exchange swaps | | Currency swaps[d] | | Options | | | |
| | | | | OTC Foreign exchange derivatives[c] | | | | | | | | | |

## D.2.2 TRANSACÇÕES NO MERCADO DE CÂMBIOS [a]
### Euro contra outras moedas - Valores diários médios [b]

## FOREIGN EXCHANGE MARKET TURNOVER [a]
### Euro against other currencies - Daily average [b]

Fonte / Source: Banco de Portugal

$10^6$ dólares

| | | Spot | | | Derivados cambiais - OTC[c] | | | | | | | | | Derivados cambiais - Bolsa[f] |
|---|---|---|---|---|---|---|---|---|---|---|---|---|---|---|
| | | | | | Outright forwards | | Foreign exchange swaps | | Currency swaps[d] | | Opções | | Total[e] | |
| | | Empresas Financeiras | Clientes não financeiros | Total | Empresas financeiras | Clientes não financeiros | Empresas financeiras | Clientes não financeiros | Empresas financeiras | Clientes não financeiros | Empresas financeiras | Clientes não financeiros | | |
| | | 1 | 2 | 3=1+2 | 4 | 5 | 6 | 7 | 8 | 9 | 10 | 11 | 12 | 13 |
| **99** | Abr | 762 | 164 | 926 | 64 | 147 | 520 | 10 | 0 | 0 | 2 | 1 | 744 | 0 |
| | Out | 768 | 184 | 952 | 108 | 132 | 704 | 13 | 0 | 0 | 2 | 1 | 960 | 0 |
| **00** | Abr | 561 | 278 | 839 | 91 | 90 | 663 | 22 | 0 | 0 | 31 | 27 | 924 | 0 |
| | Out | 519 | 219 | 738 | 56 | 73 | 378 | 18 | 11 | 0 | 61 | 27 | 624 | 0 |
| **01** | Abr | 514 | 245 | 759 | 52 | 37 | 518 | 94 | 0 | 0 | 5 | 2 | 708 | 2 |
| **02** | Abr | 549 | 301 | 850 | 28 | 22 | 263 | 124 | 6 | 0 | 35 | 33 | 511 | 2 |
| **03** | Abr | 696 | 193 | 889 | 31 | 29 | 457 | 15 | 2 | 0 | 13 | 8 | 556 | 1 |
| **04** | Abr | 809 | 124 | 933 | 37 | 30 | 711 | 26 | 15 | 0 | 6 | 6 | 831 | 2 |
| **05** | Abr | 896 | 204 | 1100 | 39 | 72 | 605 | 11 | 5 | 0 | 77 | 6 | 815 | 4 |

| | 1 | 2 | 3=1+2 | 4 | 5 | 6 | 7 | 8 | 9 | 10 | 11 | 12 | 13 |
|---|---|---|---|---|---|---|---|---|---|---|---|---|---|
| | Financial institutions | Non-financial customers | Total | Financial institutions | Non-financial customers | Financial institutions | Non-financial customers | Financial institutions | Non-financial customers | Financial institutions | Non-financial customers | Total[e] | Exchange-traded currency derivatives[f] |
| | Spot | | | Outright forwards | | Foreign exchange swaps | | Currency swaps[d] | | Options | | | |
| | | | | OTC Foreign exchange derivatives[c] | | | | | | | | | |

## D.2.3 TRANSACÇÕES NO MERCADO DE CÂMBIOS [a]

**Euro contra o dólar dos EUA - Valores diários médios [b]**

## FOREIGN EXCHANGE MARKET TURNOVER [a]

**Euro against US dollar - Daily average [b]**

Fonte / Source: Banco de Portugal

$10^6$ dólares

| | | Spot | | | Derivados cambiais - OTC[c] | | | | | | | | | Derivados cambiais - Bolsa[f] |
|---|---|---|---|---|---|---|---|---|---|---|---|---|---|---|
| | | | | | Outright forwards | | Foreign exchange swaps | | Currency swaps[d] | | Opções | | Total[e] | |
| | | Empresas financeiras | Clientes não financeiros | Total | Empresas financeiras | Clientes não financeiros | Empresas financeiras | Clientes não financeiros | Empresas financeiras | Clientes não financeiros | Empresas financeiras | Clientes não financeiros | | |
| | | 1 | 2 | 3=1+2 | 4 | 5 | 6 | 7 | 8 | 9 | 10 | 11 | 12 | 13 |
| **99** | Abr | 628 | 76 | 704 | 43 | 70 | 497 | 0 | 0 | 0 | 1 | 1 | 612 | 0 |
| | Out | 543 | 109 | 652 | 74 | 91 | 692 | 4 | 0 | 0 | 3 | 1 | 865 | 0 |
| **00** | Abr | 352 | 181 | 533 | 61 | 55 | 648 | 1 | 0 | 0 | 30 | 27 | 822 | 0 |
| | Out | 361 | 153 | 514 | 49 | 67 | 374 | 11 | 11 | 0 | 62 | 27 | 601 | 0 |
| **01** | Abr | 273 | 141 | 414 | 30 | 29 | 491 | 56 | 0 | 0 | 0 | 2 | 608 | 2 |
| **02** | Abr | 336 | 213 | 548 | 24 | 18 | 216 | 116 | 0 | 0 | 34 | 33 | 441 | 2 |
| **03** | Abr | 488 | 96 | 584 | 26 | 23 | 391 | 15 | 0 | 0 | 1 | 1 | 457 | 1 |
| **04** | Abr | 664 | 63 | 727 | 30 | 25 | 390 | 13 | 15 | 0 | 6 | 6 | 485 | 1 |
| **05** | Abr | 721 | 124 | 845 | 28 | 59 | 389 | 11 | 0 | 0 | 21 | 6 | 513 | 3 |

| | 1 | 2 | 3=1+2 | 4 | 5 | 6 | 7 | 8 | 9 | 10 | 11 | 12 | 13 |
|---|---|---|---|---|---|---|---|---|---|---|---|---|---|
| | Financial institutions | Non-financial customers | Total | Financial institutions | Non-financial customers | Financial institutions | Non-financial customers | Financial institutions | Non-financial customers | Financial institutions | Non-financial customers | Total[e] | Exchange-traded currency derivatives[f] |
| | Spot | | | Outright forwards | | Foreign exchange swaps | | Currency swaps[d] | | Options | | | |
| | | | | OTC Foreign exchange derivatives[c] | | | | | | | | | |

## D.2.4 TRANSACÇÕES NO MERCADO DE CÂMBIOS [a]

**Euro contra a libra esterlina - Valores diários médios [b]**

## FOREIGN EXCHANGE MARKET TURNOVER [a]

**Euro against pound sterling - Daily average [b]**

Fonte / Source: Banco de Portugal

$10^6$ dólares

| | | Spot | | | Derivados cambiais - OTC[c] | | | | | | | | | Derivados cambiais - Bolsa[f] |
|---|---|---|---|---|---|---|---|---|---|---|---|---|---|---|
| | | | | | Outright forwards | | Foreign exchange swaps | | Currency swaps[d] | | Opções | | Total[e] | |
| | | Empresas financeiras | Clientes não financeiros | Total | Empresas financeiras | Clientes não financeiros | Empresas financeiras | Clientes não financeiros | Empresas financeiras | Clientes não financeiros | Empresas financeiras | Clientes não financeiros | | |
| | | 1 | 2 | 3=1+2 | 4 | 5 | 6 | 7 | 8 | 9 | 10 | 11 | 12 | 13 |
| **99** | Abr | 83 | 54 | 137 | 18 | 67 | 14 | 7 | 0 | 0 | 0 | 0 | 106 | 0 |
| | Out | 72 | 36 | 108 | 21 | 17 | 8 | 7 | 0 | 0 | 0 | 0 | 53 | 0 |
| **00** | Abr | 79 | 40 | 119 | 17 | 16 | 9 | 17 | 0 | 0 | 1 | 0 | 60 | 0 |
| | Out | 56 | 24 | 80 | 1 | 2 | 4 | 5 | 0 | 0 | 0 | 0 | 12 | 0 |
| **01** | Abr | 60 | 51 | 111 | 2 | 3 | 16 | 34 | 0 | 0 | 0 | 0 | 55 | 0 |
| **02** | Abr | 40 | 25 | 65 | 2 | 3 | 44 | 4 | 4 | 0 | 0 | 0 | 57 | 0 |
| **03** | Abr | 62 | 18 | 80 | 3 | 3 | 43 | 0 | 0 | 0 | 3 | 3 | 55 | 0 |
| **04** | Abr | 54 | 11 | 65 | 2 | 3 | 194 | 4 | 0 | 0 | 0 | 0 | 203 | 0 |
| **05** | Abr | 54 | 27 | 80 | 8 | 9 | 135 | 0 | 0 | 0 | 2 | 0 | 154 | 1 |

| | 1 | 2 | 3=1+2 | 4 | 5 | 6 | 7 | 8 | 9 | 10 | 11 | 12 | 13 |
|---|---|---|---|---|---|---|---|---|---|---|---|---|---|
| | Financial institutions | Non-financial customers | Total | Financial institutions | Non-financial customers | Financial institutions | Non-financial customers | Financial institutions | Non-financial customers | Financial enterprises | Non-financial customers | Total[e] | Exchange-traded currency derivatives[f] |
| | Spot | | | Outright forwards | | Foreign exchange swaps | | Currency swaps[d] | | Options | | | |
| | | | | OTC Foreign exchange derivatives[c] | | | | | | | | | |

## D.2.5 POSIÇÕES EM ABERTO DE DERIVADOS CAMBIAIS [a]
**Global - Fim de período**

## AMOUNTS OUTSTANDING OF FOREIGN EXCHANGE DERIVATIVES [a]
**Global - End-of-period**

Fonte / Source: Banco de Portugal

$10^6$ dólares

| | | Derivados cambiais - OTC[b] | | | | | | | | | Derivados cambiais - Bolsa[e] |
|---|---|---|---|---|---|---|---|---|---|---|---|
| | | Outright forwards | | Foreign exchange swaps | | Currency swaps[c] | | Opções | | Total[d] | |
| | | Empresas financeiras | Clientes não financeiros | Empresas financeiras | Clientes não financeiros | Empresas financeiras | Clientes não financeiros | Empresas financeiras | Clientes não financeiros | | |
| | | 1 | 2 | 3 | 4 | 5 | 6 | 7 | 8 | 9 | 10 |
| **95** | Mar | . | . | . | . | 2331 | 1264 | 1463 | 1888 | 26955 | 0 |
| | Set | 2499 | 3029 | 11161 | 298 | 2415 | 1439 | 1163 | 861 | 22865 | 0 |
| **96** | Mar | 5566 | 2864 | 10972 | 254 | 2374 | 1133 | 893 | 1182 | 25238 | 0 |
| | Set | 2714 | 3029 | 13345 | 357 | 3021 | 2226 | 1649 | 636 | 26977 | 0 |
| **97** | Mar | 2382 | 2913 | 10730 | 620 | 2647 | 783 | 1598 | 237 | 21910 | 0 |
| | Set | 3195 | 2557 | 11699 | 805 | 4138 | 1267 | 616 | 465 | 24742 | 0 |
| **98** | Mar | 2797 | 3794 | 10703 | 1264 | 3045 | 2004 | 1073 | 656 | 25336 | 0 |
| | Set | 4522 | 5867 | 12021 | 1201 | 3060 | 1255 | 1013 | 241 | 29180 | 0 |
| **99** | Mar | 2007 | 5738 | 5510 | 1648 | 2046 | 966 | 1146 | 488 | 19549 | 1 |
| | Set | 2241 | 4347 | 5489 | 1996 | 2918 | 2155 | 803 | 80 | 20029 | 0 |
| **00** | Mar | 1893 | 4769 | 5555 | 1140 | 4012 | 1672 | 1149 | 764 | 20954 | 0 |
| | Set | 1914 | 3436 | 6717 | 799 | 4416 | 1371 | 785 | 271 | 19709 | 6 |
| **01** | Mar | 1399 | 3406 | 7408 | 1416 | 4109 | 1387 | 331 | 105 | 19561 | 19 |
| **02** | Mar | 3242 | 2224 | 8237 | 2258 | 4926 | 1210 | 452 | 161 | 22710 | 7 |
| **03** | Mar | 2969 | 2102 | 14067 | 170 | 2910 | 1362 | 622 | 485 | 24687 | 52 |
| **04** | Mar | 4436 | 2918 | 21415 | 134 | 6396 | 1870 | 1284 | 620 | 39073 | 13 |
| **05** | Mar | 5692 | 3677 | 17325 | 835 | 3176 | 1565 | 2239 | 552 | 35088 | 509 |

| | 1 | 2 | 3 | 4 | 5 | 6 | 7 | 8 | 9 | 10 |
|---|---|---|---|---|---|---|---|---|---|---|
| | Financial institutions | Non-financial customers | Financial institutions | Non-financial customers | Financial institutions | Non-financial customers | Financial institutions | Non-financial customers | Total[d] | Exchange-traded currency derivatives[e] |
| | Outright forwards | | Foreign exchange swaps | | Currency swaps[c] | | Options | | | |
| | OTC Foreign exchange derivatives[b] | | | | | | | | | |

## D.2.6 POSIÇÕES EM ABERTO DE DERIVADOS CAMBIAIS [a]
**Euro contra outras moedas - Fim de período**

## AMOUNTS OUTSTANDING OF FOREIGN EXCHANGE DERIVATIVES [a]
**Euro against other currencies - End-of-period**

Fonte / Source: Banco de Portugal

$10^6$ dólares

| | | Derivados cambiais - OTC[b] | | | | | | | | | Derivados cambiais - Bolsa[e] |
|---|---|---|---|---|---|---|---|---|---|---|---|
| | | Outright forwards | | Foreign exchange swaps | | Currency swaps[c] | | Opções | | Total[d] | |
| | | Empresas financeiras | Clientes não financeiros | Empresas financeiras | Clientes não financeiros | Empresas financeiras | Clientes não financeiros | Empresas financeiras | Clientes não financeiros | | |
| | | 1 | 2 | 3 | 4 | 5 | 6 | 7 | 8 | 9 | 10 |
| **99** | Mar | 1982 | 5464 | 4843 | 1575 | 1994 | 965 | 959 | 484 | 18266 | 1 |
| | Set | 2169 | 4181 | 4696 | 1944 | 2873 | 2155 | 681 | 80 | 18779 | 0 |
| **00** | Mar | 1797 | 4596 | 4842 | 1047 | 3847 | 1672 | 1114 | 764 | 19679 | 0 |
| | Set | 1842 | 3355 | 5921 | 777 | 4260 | 1371 | 758 | 243 | 18527 | 6 |
| **01** | Mar | 1362 | 3355 | 6243 | 1368 | 4079 | 1382 | 318 | 84 | 18191 | 19 |
| **02** | Mar | 1726 | 2187 | 7199 | 2253 | 4242 | 1210 | 307 | 81 | 19205 | 7 |
| **03** | Mar | 2229 | 2092 | 12550 | 146 | 2153 | 1362 | 612 | 485 | 21629 | 2 |
| **04** | Mar | 3863 | 2905 | 19763 | 117 | 6364 | 1870 | 866 | 621 | 36369 | 12 |
| **05** | Mar | 4852 | 3651 | 15866 | 821 | 3122 | 1565 | 1587 | 545 | 32036 | 42 |

| | 1 | 2 | 3 | 4 | 5 | 6 | 7 | 8 | 9 | 10 |
|---|---|---|---|---|---|---|---|---|---|---|
| | Financial institutions | Non-financial customers | Financial institutions | Non-financial customers | Financial institutions | Non-financial customers | Financial institutions | Non-financial customers | Total[d] | Exchange-traded currency derivatives[e] |
| | Outright forwards | | Foreign exchange swaps | | Currency swaps[c] | | Options | | | |
| | OTC Foreign exchange derivatives[b] | | | | | | | | | |

## D.2.7 POSIÇÕES EM ABERTO DE DERIVADOS CAMBIAIS [a]

**Euro contra o dólar dos EUA - Fim de período**

## AMOUNTS OUTSTANDING OF FOREIGN EXCHANGE DERIVATIVES [a]

**Euro against US dollar - End-of-period**

Fonte / Source: Banco de Portugal

$10^6$ dólares

| | | Derivados cambiais - OTC[b] | | | | | | | | | Derivados cambiais - Bolsa[e] |
|---|---|---|---|---|---|---|---|---|---|---|---|
| | | Outright forwards | | Foreign exchange swaps | | Currency swaps[c] | | Opções | | Total[d] | |
| | | Empresas financeiras | Clientes não financeiros | Empresas financeiras | Clientes não financeiros | Empresas financeiras | Clientes não financeiros | Empresas financeiras | Clientes não financeiros | | |
| | | 1 | 2 | 3 | 4 | 5 | 6 | 7 | 8 | 9 | 10 |
| **99** | Mar | 1477 | 2292 | 4293 | 1014 | 1658 | 891 | 422 | 272 | 12319 | 1 |
| | Set | 1744 | 2464 | 3758 | 910 | 2681 | 1071 | 343 | 53 | 13024 | 0 |
| **00** | Mar | 1217 | 2651 | 4201 | 575 | 3751 | 735 | 844 | 709 | 14683 | 0 |
| | Set | 1090 | 1673 | 4856 | 546 | 3727 | 507 | 706 | 217 | 13322 | 5 |
| **01** | Mar | 834 | 1735 | 4432 | 962 | 3583 | 553 | 164 | 72 | 12335 | 18 |
| **02** | Mar | 1366 | 1188 | 5050 | 1856 | 3345 | 94 | 216 | 46 | 13161 | 6 |
| **03** | Mar | 1794 | 1039 | 8154 | 46 | 1511 | 4 | 459 | 446 | 13454 | 0 |
| **04** | Mar | 3447 | 1799 | 11750 | 24 | 4894 | 566 | 696 | 531 | 23707 | 11 |
| **05** | Mar | 4224 | 2763 | 10566 | 723 | 1447 | 407 | 977 | 539 | 21660 | 36 |

| | 1 | 2 | 3 | 4 | 5 | 6 | 7 | 8 | 9 | 10 |
|---|---|---|---|---|---|---|---|---|---|---|
| | Financial institutions | Non-financial customers | Financial institutions | Non-financial customers | Financial institutions | Non-financial customers | Financial institutions | Non-financial customers | Total[d] | Exchange-traded currency derivatives[e] |
| | Outright forwards | | Foreign exchange swaps | | Currency swaps[c] | | Options | | | |
| | OTC Foreign exchange derivatives[b] | | | | | | | | | |

## D.2.8 POSIÇÕES EM ABERTO DE DERIVADOS CAMBIAIS [a]

**Euro contra a libra esterlina - Fim de período**

## AMOUNTS OUTSTANDING OF FOREIGN EXCHANGE DERIVATIVES [a]

**Euro against pound sterling - End-of-period**

Fonte / Source: Banco de Portugal

$10^6$ dólares

| | | Derivados cambiais - OTC[b] | | | | | | | | | Derivados cambiais - Bolsa[e] |
|---|---|---|---|---|---|---|---|---|---|---|---|
| | | Outright forwards | | Foreign exchange swaps | | Currency swaps[c] | | Opções | | Total[d] | |
| | | Empresas financeiras | Clientes não financeiros | Empresas financeiras | Clientes não financeiros | Empresas financeiras | Clientes não financeiros | Empresas financeiras | Clientes não financeiros | | |
| | | 1 | 2 | 3 | 4 | 5 | 6 | 7 | 8 | 9 | 10 |
| **99** | Mar | 397 | 887 | 468 | 72 | 24 | 19 | 300 | 67 | 2234 | 0 |
| | Set | 321 | 479 | 674 | 548 | 27 | 16 | 212 | 21 | 2298 | 0 |
| **00** | Mar | 357 | 547 | 244 | 338 | 24 | 15 | 188 | 38 | 1751 | 0 |
| | Set | 372 | 481 | 589 | 147 | 455 | 13 | 15 | 20 | 2092 | 0 |
| **01** | Mar | 268 | 244 | 1497 | 277 | 442 | 12 | 1 | 6 | 2747 | 1 |
| **02** | Mar | 109 | 115 | 1713 | 129 | 444 | 17 | 12 | 17 | 2556 | 1 |
| **03** | Mar | 215 | 129 | 2885 | 2 | 77 | 0 | 113 | 0 | 3422 | 2 |
| **04** | Mar | 190 | 201 | 4475 | 1 | 418 | 11 | 5 | 7 | 5308 | 1 |
| **05** | Mar | 362 | 248 | 3004 | 0 | 583 | 11 | 7 | 6 | 4223 | 1 |

| | 1 | 2 | 3 | 4 | 5 | 6 | 7 | 8 | 9 | 10 |
|---|---|---|---|---|---|---|---|---|---|---|
| | Financial institutions | Non-financial customers | Financial institutions | Non-financial customers | Financial institutions | Non-financial customers | Financial institutions | Non-financial customers | Total[d] | Exchange-traded currency derivatives[e] |
| | Outright forwards | | Foreign exchange swaps | | Currency swaps[c] | | Options | | | |
| | OTC Foreign exchange derivatives[b] | | | | | | | | | |

## D.2.9 TRANSACÇÕES DE DERIVADOS SOBRE TAXAS DE JURO DE UMA SÓ MOEDA [a]

**Global - Valores diários médios [b]**

## SINGLE CURRENCY INTEREST RATE DERIVATIVES TURNOVER [a]

**Global - Daily average[b]**

Fonte / Source: Banco de Portugal

$10^6$ dólares

| | | Derivados sobre taxas de juro de uma só moeda - OTC[c] | | | | | | | Derivados sobre taxas de juro - Bolsa | | | | |
|---|---|---|---|---|---|---|---|---|---|---|---|---|---|
| | | Forward rate agreements | | Swaps | | Opções | | Total[d] | Futuros | | Opções | | Total |
| | | Empresas financeiras | Clientes não financeiros | Empresas financeiras | Clientes não financeiros | Empresas financeiras | Clientes não financeiros | | Bolsa nacional[e] | Bolsas estrangeiras | Bolsa nacional[e] | Bolsas estrangeiras | |
| | | 1 | 2 | 3 | 4 | 5 | 6 | 7 | 8 | 9 | 10 | 11 | 12=8+9+10+11 |
| **95** | Abr | 53 | 2 | 6 | 0 | 0 | 0 | 61 | 0 | 2 | 0 | 1 | 3 |
| | Out | 117 | 5 | 30 | 1 | 0 | 0 | 153 | 0 | 12 | 0 | 5 | 17 |
| **96** | Abr | 259 | 1 | 31 | 0 | 0 | 0 | 291 | 0 | 5 | 0 | 1 | 6 |
| | Out | 380 | 4 | 51 | 13 | 0 | 0 | 448 | 314 | 80 | 0 | 1 | 395 |
| **97** | Abr | 1331 | 0 | 170 | 0 | 0 | 0 | 1501 | 560 | 189 | 0 | 2 | 751 |
| | Out | 893 | 8 | 243 | 2 | 3 | 0 | 1149 | 348 | 311 | 0 | 0 | 659 |
| **98** | Abr | 798 | 3 | 157 | 0 | 37 | 3 | 998 | 334 | 885 | 0 | 1 | 1220 |
| | Out | 1052 | 2 | 187 | 19 | 0 | 0 | 1260 | 484 | 441 | 0 | 0 | 925 |
| **99** | Abr | 344 | 1 | 182 | 4 | 2 | 0 | 533 | 68 | 563 | 0 | 0 | 631 |
| | Out | 309 | 37 | 235 | 42 | 3 | 1 | 627 | 0 | 727 | 0 | 0 | 727 |
| **00** | Abr | 221 | 4 | 151 | 5 | 0 | 0 | 381 | 0 | 1157 | 0 | 0 | 1157 |
| | Out | 28 | 4 | 135 | 5 | 0 | 0 | 172 | 0 | 574 | 0 | 0 | 574 |
| **01** | Abr | 38 | 0 | 277 | 11 | 2 | 0 | 328 | 0 | 410 | 0 | 23 | 433 |
| **02** | Abr | 22 | 0 | 348 | 36 | 5 | 0 | 411 | 0 | 456 | 0 | 2879 | 3335 |
| **03** | Abr | 40 | 0 | 452 | 109 | 9 | 1 | 611 | 0 | 1146 | 0 | 144 | 1290 |
| **04** | Abr | 29 | 0 | 719 | 34 | 45 | 89 | 916 | 0 | 580 | 0 | 1406 | 1986 |
| **05** | Abr | 2 | 1 | 959 | 14 | 111 | 6 | 1093 | 0 | 1011 | 0 | 495 | 1506 |
| | | 1 | 2 | 3 | 4 | 5 | 6 | 7 | 8 | 9 | 10 | 11 | 12=8+9+10+11 |
| | | Financial institutions | Non-financial customers | Financial institutions | Non-financial customers | Financial institutions | Non-financial customers | Total[d] | Portuguese exchange[e] | Foreign exchanges | Portuguese exchange[e] | Foreign exchanges | Total |
| | | Forward rate agreements | | Swaps | | Options | | | Futures | | Options | | |
| | | OTC single currency interest rate derivatives[c] | | | | | | | Exchange-traded interest rate derivatives | | | | |

## D.2.10 TRANSACÇÕES DE DERIVADOS SOBRE TAXAS DE JURO DE UMA SÓ MOEDA [a]

**Euro - Valores diários médios[b]**

## SINGLE CURRENCY INTEREST RATE DERIVATIVES TURNOVER[a]

**Euro - Daily average [b]**

Fonte / Source: Banco de Portugal

$10^6$dólares

| | | Derivados sobre taxas de juro de uma só moeda - OTC[c] | | | | | | | Derivados sobre taxas de juro - Bolsa | | | | |
|---|---|---|---|---|---|---|---|---|---|---|---|---|---|
| | | Forward rate agreements | | Swaps | | Opções | | Total[d] | Futuros | | Opções | | Total |
| | | Empresas financeiras | Clientes não financeiros | Empresas financeiras | Clientes não financeiros | Empresas financeiras | Clientes não financeiros | | Bolsa nacional[e] | Bolsas estrangeiras | Bolsa nacional[e] | Bolsas estrangeiras | |
| | | 1 | 2 | 3 | 4 | 5 | 6 | 7 | 8 | 9 | 10 | 11 | 12=8+9+10+11 |
| **99** | Abr | 226 | 1 | 115 | 3 | 2 | 0 | 347 | 68 | 358 | 0 | 0 | 426 |
| | Out | 303 | 32 | 205 | 26 | 3 | 1 | 570 | 0 | 541 | 0 | 0 | 541 |
| **00** | Abr | 203 | 4 | 144 | 5 | 0 | 0 | 356 | 0 | 401 | 0 | 0 | 401 |
| | Out | 24 | 4 | 122 | 5 | 0 | 0 | 155 | 0 | 116 | 0 | 0 | 116 |
| **01** | Abr | 15 | 0 | 273 | 11 | 2 | 0 | 301 | 0 | 249 | 0 | 23 | 272 |
| **02** | Abr | 22 | 0 | 310 | 35 | 0 | 0 | 367 | 0 | 324 | 0 | 247 | 571 |
| **03** | Abr | 38 | 0 | 425 | 104 | 9 | 1 | 577 | 0 | 1067 | 0 | 144 | 1211 |
| **04** | Abr | 29 | 0 | 674 | 35 | 34 | 83 | 855 | 0 | 487 | 0 | 665 | 1152 |
| **05** | Abr | 2 | 2 | 947 | 14 | 24 | 6 | 993 | 0 | 702 | 0 | 165 | 867 |
| | | 1 | 2 | 3 | 4 | 5 | 6 | 7 | 8 | 9 | 10 | 11 | 12=8+9+10+11 |
| | | Financial institutions | Non-financial customers | Financial institutions | Non-financial customers | Financial institutions | Non-financial customers | Total[d] | Portuguese exchange[e] | Foreign exchanges | Portuguese exchange[e] | Foreign exchanges | Total |
| | | Forward rate agreements | | Swaps | | Options | | | Futures | | Options | | |
| | | OTC single currency interest rate derivatives[c] | | | | | | | Exchange-traded interest rate derivatives | | | | |

## D.2.11 POSIÇÕES EM ABERTO DE DERIVADOS SOBRE TAXAS DE JURO DE UMA SÓ MOEDA [a]

**Global - Fim de período**

## AMOUNTS OUTSTANDING OF SINGLE CURRENCY INTEREST RATE DERIVATIVES [a]

**Global - End-of-period**

Fonte / Source: Banco de Portugal

$10^6$ dólares

| | | Derivados sobre taxas de juro de uma só moeda - OTC[b] | | | | | | | Derivados sobre taxas de juro - Bolsa | | | | |
|---|---|---|---|---|---|---|---|---|---|---|---|---|---|
| | | Forward rate agreements | | Swaps | | Opções | | Total[c] | Futuros | | Opções | | Total |
| | | Empresas financeiras | Clientes não financeiros | Empresas financeiras | Clientes não financeiros | Empresas financeiras | Clientes não financeiros | | Bolsa nacional[d] | Bolsas estrangeiras | Bolsa nacional[d] | Bolsas estrangeiras | |
| | | 1 | 2 | 3 | 4 | 5 | 6 | 7 | 8 | 9 | 10 | 11 | 12=8+9+10+11 |
| **95** | Mar | 2604 | 103 | 4584 | 261 | 0 | 0 | 7552 | 0 | 11 | 0 | 0 | 11 |
| | Set | 7427 | 164 | 7031 | 916 | 0 | 430 | 15968 | 0 | 7 | 0 | 10 | 17 |
| **96** | Mar | 17562 | 147 | 9355 | 938 | 203 | 283 | 28488 | 0 | 4 | 0 | 0 | 4 |
| | Set | 23985 | 61 | 12722 | 1560 | 200 | 277 | 38805 | 706 | 233 | 0 | 23 | 962 |
| **97** | Mar | 63102 | 271 | 18503 | 969 | 566 | 442 | 83853 | 3259 | 1388 | 0 | 7 | 4654 |
| | Set | 80634 | 595 | 32534 | 1275 | 957 | 707 | 117103 | 1673 | 2042 | 0 | 0 | 3715 |
| **98** | Mar | 83634 | 1077 | 42889 | 1884 | 2611 | 829 | 133178 | 2470 | 7845 | 0 | 0 | 10315 |
| | Set | 59033 | 9387 | 55286 | 2119 | 3188 | 1633 | 130838 | 7669 | 9788 | 0 | 120 | 17577 |
| **99** | Mar | 58647 | 7802 | 58475 | 3949 | 1412 | 289 | 130574 | 844 | 9254 | 0 | 0 | 10098 |
| | Set | 44954 | 1516 | 74839 | 4106 | 2281 | 1230 | 129402 | 252 | 5977 | 0 | 0 | 6229 |
| **00** | Mar | 24210 | 5578 | 76879 | 3679 | 1585 | 1071 | 113297 | 0 | 4766 | 0 | 0 | 4766 |
| | Set | 14499 | 405 | 70421 | 2909 | 937 | 850 | 91268 | 0 | 11180 | 0 | 0 | 11180 |
| **01** | Mar | 6433 | 821 | 68490 | 3683 | 507 | 860 | 82283 | 0 | 9771 | 0 | 12167 | 21938 |
| **02** | Mar | 697 | 236 | 88988 | 6242 | 6493 | 1371 | 104027 | 0 | 12446 | 0 | 30735 | 43181 |
| **03** | Mar | 838 | 600 | 113792 | 10364 | 3367 | 2413 | 131376 | 0 | 21576 | 0 | 26362 | 47938 |
| **04** | Mar | 1279 | 17 | 156732 | 13119 | 20703 | 8177 | 200027 | 0 | 17372 | 0 | 15301 | 32673 |
| **05** | Mar | 1446 | 14 | 201891 | 17639 | 22382 | 6896 | 250296 | 0 | 20271 | 0 | 16846 | 37117 |

| | 1 | 2 | 3 | 4 | 5 | 6 | 7 | 8 | 9 | 10 | 11 | 12=8+9+10+11 |
|---|---|---|---|---|---|---|---|---|---|---|---|---|
| | Financial institutions | Non-financial customers | Financial institutions | Non-financial customers | Financial institutions | Non-financial customers | Total[c] | Portuguese exchange[d] | Foreign exchanges | Portuguese exchange[d] | Foreign exchanges | Total |
| | Forward rate agreements | | Swaps | | Options | | | Futures | | Options | | |
| | OTC single currency interest rate derivatives[b] | | | | | | | Exchange-traded interest rate derivatives | | | | |

## D.2.12 POSIÇÕES EM ABERTO DE DERIVADOS SOBRE TAXAS DE JURO DE UMA SÓ MOEDA [a]

**Euro - Fim de período**

## AMOUNTS OUTSTANDING OF SINGLE CURRENCY INTEREST RATE DERIVATIVES [a]

**Euro - End-of-period**

Fonte / Source: Banco de Portugal

$10^6$ dólares

| | | Derivados sobre taxas de uma só moeda - OTC[b] | | | | | | | Derivados sobre taxas de juro - Bolsa | | | | |
|---|---|---|---|---|---|---|---|---|---|---|---|---|---|
| | | Forward rate agreements | | Swaps | | Opções | | Total[c] | Futuros | | Opções | | Total |
| | | Empresas financeiras | Clientes não financeiros | Empresas financeiras | Clientes não financeiros | Empresas financeiras | Clientes não financeiros | | Bolsa nacional[d] | Bolsas estrangeiras | Bolsa nacional[d] | Bolsas estrangeiras | |
| | | 1 | 2 | 3 | 4 | 5 | 6 | 7 | 8 | 9 | 10 | 11 | 12=8+9+10+11 |
| **99** | Mar | 42489 | 6188 | 44764 | 3260 | 1024 | 289 | 98014 | 844 | 5213 | 0 | 0 | 6057 |
| | Set | 29092 | 1515 | 56895 | 2494 | 2131 | 1163 | 93746 | 252 | 3702 | 0 | 0 | 3954 |
| **00** | Mar | 9469 | 5577 | 57572 | 3109 | 1518 | 1004 | 78524 | 0 | 785 | 0 | 0 | 785 |
| | Set | 6213 | 405 | 53229 | 2093 | 870 | 783 | 64820 | 0 | 8100 | 0 | 0 | 8100 |
| **01** | Mar | 5732 | 37 | 52874 | 3449 | 441 | 793 | 64795 | 0 | 6743 | 0 | 1510 | 8253 |
| **02** | Mar | 556 | 236 | 73450 | 5568 | 4479 | 1304 | 85593 | 0 | 10160 | 0 | 960 | 11120 |
| **03** | Mar | 838 | 600 | 99016 | 9755 | 2960 | 2313 | 115485 | 0 | 20994 | 0 | 1612 | 22606 |
| **04** | Mar | 1199 | 17 | 144991 | 12148 | 17397 | 7904 | 183656 | 0 | 15141 | 0 | 7318 | 22459 |
| **05** | Mar | 808 | 14 | 190484 | 16850 | 19759 | 6784 | 234727 | 0 | 16526 | 0 | 12445 | 28971 |

| | 1 | 2 | 3 | 4 | 5 | 6 | 7 | 8 | 9 | 10 | 11 | 12=8+9+10+11 |
|---|---|---|---|---|---|---|---|---|---|---|---|---|
| | Financial institutions | Non-financial customers | Financial institutions | Non-financial customers | Financial institutions | Non-financial customers | Total[c] | Portuguese exchange[d] | Foreign exchanges | Portuguese exchange[d] | Foreign exchanges | Total |
| | Forward rate agreements | | Swaps | | Options | | | Futures | | Options | | |
| | OTC single currency interest rate derivatives[b] | | | | | | | Exchange-traded interest rate derivatives | | | | |

# E. Estatísticas das Finanças Públicas

*E. Public Finance Statistics*

## E.1 Financiamento das Administrações Públicas

*E.1 General Government financing*

## E.1.1 FINANCIAMENTO DAS ADMINISTRAÇÕES PÚBLICAS(*) (1) (continua)

**Fluxos acumulados desde o início do ano**

## GENERAL GOVERNMENT FINANCING(*)(1) (to be continued)

**Cumulative flows since the beginning of the year**

Fonte / Source: Banco de Portugal

$10^6$ euros

| | | Crédito líquido de residentes(2) | | | | | | | |
|---|---|---|---|---|---|---|---|---|---|
| | | Instituições financeiras monetárias (IFM) | | Outros sectores | | | | | Total |
| | | | | Empréstimos e depósitos(3) (4) | | Títulos de curto prazo | Títulos de médio e longo prazos | Total | |
| | | Total | dos quais: Títulos | Total | dos quais: Certificados de Aforro | | | | |
| | | 1 | 2 | 3 | 4 | 5 | 6 | 7=3+5+6 | 8=1+7 |
| 06 | | -144 | 560 | 1 175 | 446 | -180 | 113 | 1 108 | 963 |
| 07 | | -785 | -880 | 478 | 127 | -67 | -354 | 57 | -728 |
| 08 | | 1 161 | 434 | -2 141 | -1 534 | -325 | -295 | -2 761 | -1 600 |
| 09 | Jan | 1 280 | 254 | -187 | -68 | -414 | 258 | -343 | 937 |
| | Fev | -298 | 492 | -216 | -141 | -429 | -95 | -740 | -1 038 |
| | Mar | -748 | 631 | -246 | -178 | -745 | 139 | -852 | -1 599 |
| | Abr | -1 177 | 671 | -332 | -229 | -766 | 429 | -669 | -1 847 |
| | Mai | -966 | 1 399 | -359 | -280 | -872 | 138 | -1 093 | -2 059 |
| | Jun | -459 | 2 728 | -328 | -331 | -807 | 1 427 | 292 | -167 |
| | Jul | 5 776 | 4 604 | -543 | -384 | -584 | 686 | -442 | 5 334 |
| | Ago | 4 782 | 5 257 | -633 | -442 | -682 | 449 | -866 | 3 916 |
| | Set | 7 152 | 5 070 | -607 | -522 | -688 | 692 | -603 | 6 549 |
| | Out | 6 282 | 5 153 | -621 | -614 | -645 | 1 111 | -155 | 6 127 |
| | Nov | 7 358 | 5 065 | -772 | -706 | -471 | 755 | -488 | 6 870 |
| | Dez | 7 013 | 5 697 | -770 | -784 | -458 | 359 | -869 | 6 144 |
| 10 | Jan | 582 | 14 | -141 | -76 | -44 | -286 | -471 | 111 |
| | Fev | 741 | 1 340 | -166 | -161 | 70 | 350 | 254 | 994 |
| | Mar | 1 864 | 1 562 | -315 | -257 | 141 | 480 | 306 | 2 170 |
| | Abr | 2 896 | 5 120 | -346 | -367 | 133 | 903 | 690 | 3 585 |
| | Mai | 9 867 | 6 657 | -460 | -483 | 235 | 960 | 735 | 10 601 |
| | Jun | 9 678 | 7 161 | -501 | -604 | 239 | 2 797 | 2 534 | 12 212 |

| | | | | | | | | | |
|---|---|---|---|---|---|---|---|---|---|
| | | 1 | 2 | 3 | 4 | 5 | 6 | 7=3+5+6 | 8=1+7 |
| | | Total | Securities of which: | Total | Saving certificates of which: | Short-term securities | Medium- and long-term securities | Total | Total |
| | | Monetary financial institutions (MFI) | | Loans and deposits(3)(4) | | Other sectors | | | |
| | | Residents net credit(2) | | | | | | | |

## E.1.1 FINANCIAMENTO DAS ADMINISTRAÇÕES PÚBLICAS(*)(1) (continuação)

**Fluxos acumulados desde o início do ano**

Fonte / Source: Banco de Portugal

## GENERAL GOVERNMENT FINANCING(*)(1) (continued)

**Cumulative flows since the beginning of the year**

$10^6$ euros

| | | Crédito líquido de não residentes(2) | | | | | | Total |
|---|---|---|---|---|---|---|---|---|
| | | Empréstimos e depósitos | | Títulos | | | Total | |
| | | Total | dos quais: Responsabilidades líquidas do Tesouro face ao exterior | Títulos de curto prazo | Títulos de médio e longo prazos | Total | | |
| | | 9 | 10 | 11 | 12 | 13=11+12 | 14=9+13 | 15=8+14 |
| 06 | | 162 | 255 | -3 594 | 6 764 | 3 169 | 3 331 | 4 295 |
| 07 | | 1 656 | -121 | 931 | 1 604 | 2 535 | 4 190 | 3 462 |
| 08 | | -2 215 | 124 | 4 871 | 3 252 | 8 123 | 5 908 | 4 308 |
| 09 | Jan | 502 | 63 | -1 729 | 215 | -1 513 | -1 011 | -75 |
| | Fev | -36 | -277 | -859 | 1 250 | 391 | 355 | -683 |
| | Mar | -141 | -277 | -2 345 | 5 202 | 2 857 | 2 716 | 1 116 |
| | Abr | -130 | -275 | -813 | 5 646 | 4 833 | 4 703 | 2 856 |
| | Mai | 32 | -156 | -1 117 | 5 940 | 4 823 | 4 855 | 2 796 |
| | Jun | 253 | -277 | -469 | 7 653 | 7 184 | 7 437 | 7 270 |
| | Jul | 361 | -258 | 1 574 | 2 412 | 3 987 | 4 348 | 9 681 |
| | Ago | 118 | -214 | 1 643 | 3 509 | 5 152 | 5 271 | 9 186 |
| | Set | 467 | -276 | 106 | 3 030 | 3 135 | 3 602 | 10 151 |
| | Out | 400 | -171 | 1 387 | 3 348 | 4 735 | 5 135 | 11 262 |
| | Nov | 297 | -13 | 1 482 | 4 984 | 6 465 | 6 762 | 13 632 |
| | Dez | 361 | -54 | 3 696 | 5 425 | 9 121 | 9 482 | 15 627 |
| 10 | Jan | 175 | -46 | -862 | 1 188 | 325 | 501 | 611 |
| | Fev | 31 | -102 | -1 909 | 1 504 | -404 | -374 | 620 |
| | Mar | 63 | -224 | -2 863 | 3 015 | 151 | 214 | 2 384 |
| | Abr | -43 | -187 | -1 376 | 1 608 | 233 | 189 | 3 775 |
| | Mai | -431 | -248 | -2 380 | -2 576 | -4 956 | -5 387 | 5 214 |
| | Jun | -395 | -145 | -3 151 | -1 631 | -4 782 | -5 177 | 7 035 |

| | | | | | | | | |
|---|---|---|---|---|---|---|---|---|
| | | 9 | 10 | 11 | 12 | 13=11+12 | 14=9+13 | 15=8+14 |
| | | Total | Treasury net foreign liabilities of which: | Short-term securities | Medium-and long-term securities | Total | Total | Total |
| | | Empréstimos e depósitos | | Securities | | | | |
| | | Non-residents net credit(2) | | | | | | |

(*) Este quadro é obtido por soma simples dos Quadros E.1.2, E.1.3 e E.1.4, pelo que apresenta valores consolidados ao nível das Administrações Públicas. / This table is obtained as the sum of Tables E.1.2, E.1.3 e E.1.4. It presents consolidated data for the General Government sector.

(1) Inclui as aplicações em títulos, com excepção das transacções efectuadas pelo Estado e pela Administração Regional e Local em acções e outras participações emitidas por residentes.Exclui os créditos comerciais. / Includes acquisitions of securities, excluding transactions performed by the State and the Regional and Local Government in shares and other equity issued by residents. Excludes trade credits.

(2) Crédito líquido de depósitos e de aplicações em títulos (vide nota 1). / Credit minus deposits and acquisitions of securities (see note 1).

(3) Incluem-se, a partir de 2001, depósitos no Tesouro de entidades pertencentes ao Sector Público que não são classificadas como entidades das Administrações Públicas em termos estatísticos. / From the beginning of 2001, it includes deposits in the Treasury of entities that, in spite of belonging to the Public Sector, are not classified in the General Government for statistical purposes.

## E.1.2 FINANCIAMENTO DA ADMINISTRAÇÃO CENTRAL(*)(1)
### Fluxos acumulados desde o início do ano

## CENTRAL GOVERNMENT FINANCING(*)(1)
### Cumulative flows since the beginning of the year

Fonte / Source: Banco de Portugal

$10^6$ euros

| | | Crédito liquido de residentes(2)(3) | | | | | | | | | | Crédito líquido de não residentes(2) | | | Total |
|---|---|---|---|---|---|---|---|---|---|---|---|---|---|---|---|
| | | Instituições financeiras monetárias (IFM) | | Administrações Públicas, excepto Administração Central | | | | Outros sectores | | | Total | | | | |
| | | Total | do qual: Títulos(4) | Empréstimos e depósitos | Títulos de curto prazo | Títulos de médio e longo prazos | Total | Empréstimos e depósitos (5)(6) | Títulos | Total | | Empréstimos e depósitos | Títulos | Total | |
| | | 1 | 2 | 3 | 4 | 5 | 6 | 7 | 8 | 9 | 10 | 11 | 12 | 13 | 14 |
| 06 | | 214 | 689 | -66 | 0 | 192 | 127 | 1 200 | -51 | 1 149 | 1 489 | 13 | 3 500 | 3 513 | 5 003 |
| 07 | | -91 | -749 | 19 | 0 | 366 | 385 | 321 | -416 | -95 | 198 | 1 476 | 2 642 | 4 119 | 4 317 |
| 08 | | 419 | 436 | -72 | 0 | 654 | 581 | -2 182 | -615 | -2 797 | -1 797 | -2 153 | 8 848 | 6 695 | 4 898 |
| 09 | Jan | 1 726 | 254 | 7 | 0 | -356 | -349 | -178 | -170 | -347 | 1 029 | 502 | -1 252 | -750 | 279 |
| | Fev | 377 | 492 | -107 | 0 | -337 | -444 | -206 | -535 | -741 | -808 | -29 | 677 | 648 | -160 |
| | Mar | -332 | 631 | -106 | 0 | -240 | -346 | -234 | -615 | -849 | -1 527 | -81 | 3 252 | 3 171 | 1 644 |
| | Abr | -661 | 671 | -105 | 0 | -304 | -409 | -317 | -345 | -662 | -1 732 | -70 | 5 349 | 5 279 | 3 546 |
| | Mai | 133 | 1 398 | -117 | 0 | -302 | -420 | -345 | -740 | -1 086 | -1 372 | 38 | 5 523 | 5 560 | 4 188 |
| | Jun | 298 | 2 730 | -131 | 0 | -196 | -327 | -314 | 613 | 299 | 270 | 262 | 7 936 | 8 199 | 8 469 |
| | Jul | 5 538 | 4 601 | -202 | 0 | 21 | -181 | -514 | 96 | -418 | 4 939 | 371 | 4 754 | 5 125 | 10 064 |
| | Ago | 4 817 | 5 259 | -213 | 0 | -14 | -228 | -605 | -247 | -851 | 3 738 | 107 | 5 953 | 6 060 | 9 798 |
| | Set | 7 265 | 5 072 | -234 | 0 | 21 | -213 | -577 | -8 | -585 | 6 467 | 475 | 4 087 | 4 562 | 11 029 |
| | Out | 6 558 | 5 155 | -252 | 0 | 146 | -106 | -607 | 456 | -151 | 6 301 | 438 | 5 709 | 6 147 | 12 448 |
| | Nov | 7 208 | 5 067 | -302 | 0 | 137 | -164 | -762 | 274 | -488 | 6 555 | 333 | 7 352 | 7 685 | 14 240 |
| | Dez | 6 417 | 5 698 | -296 | 0 | 143 | -152 | -760 | -107 | -867 | 5 398 | 465 | 9 730 | 10 194 | 15 592 |
| 10 | Jan | 964 | 14 | -4 | 0 | -41 | -46 | -138 | -335 | -473 | 446 | 175 | 454 | 629 | 1 075 |
| | Fev | 907 | 1 339 | -13 | 200 | -225 | -37 | -163 | 418 | 254 | 1 124 | 35 | -192 | -157 | 967 |
| | Mar | 1 954 | 1 562 | 6 | 200 | -225 | -20 | -313 | 618 | 305 | 2 239 | 77 | 173 | 250 | 2 489 |
| | Abr | 3 230 | 5 120 | -10 | 250 | -57 | 182 | -359 | 1 034 | 675 | 4 087 | -33 | 210 | 178 | 4 265 |
| | Mai | 10 429 | 6 656 | 387 | 30 | 50 | 466 | -472 | 1 193 | 722 | 11 617 | -467 | -5 213 | -5 680 | 5 937 |
| | Jun | 10 240 | 7 164 | 393 | 69 | 122 | 584 | -513 | 3 033 | 2 520 | 13 345 | -384 | -4 911 | -5 295 | 8 050 |

| | 1 | 2 | 3 | 4 | 5 | 6 | 7 | 8 | 9 | 10 | 11 | 12 | 13 | 14 |
|---|---|---|---|---|---|---|---|---|---|---|---|---|---|---|
| | Total | Securities (4) of which: | Loans and deposits | Short-term securities | Medium-and long-term securities | Total | Loans and deposits (5)(6) | Securities | Total | Total | Loans and deposits | Securities | Total | Total |
| | Monetary financial institutions(MFI) | | General Government, except Central Government | | | | Other sectors | | | | | | | |
| | Resident net credit(2)(3) | | | | | | | | | | Non-residents net credit(2) | | | |

(*) Este quadro é obtido por soma simples dos Quadros E.1.2.1 e E.1.2.2, pelo que apresenta valores consolidados ao nível da Administração Central. / This table is obtained as the sum of Tables E.1.2.1 e E.1.2.2. It presents consolidated data for the Central Government.
(1) Inclui as aplicações em títulos, excepto as transacções em acções e outras participações emitidas por residentes. Exclui os créditos comerciais. / Includes acquisitions of securities, excluding transactions in shares and other equity issued by residents. Excludes trade credits.
(2) Crédito líquido de depósitos e de aplicações em títulos (vide nota 1). / Credit minus deposits and acquisitions of securities (see note 1).
(3) Incluem-se, a partir de 2001, depósitos no Tesouro de entidades pertencentes ao Sector Público que não são classificadas como entidades da Administração Central em termos estatísticos. / From the beginning of 2001, it includes deposits in the Treasury of entities that, in spite of belonging to the Public Sector, are not classified in the Central Government for statistical purposes.
(4) Consideram-se as assunções pelo Estado de passivos de outros subsectores das Administrações Públicas (aumento do financiamento do Estado com correspondência em redução do financiamento desses subsectores). / Includes State assumptions of debt from other Government subsectors (an increase in the State financing versus a decrease in the other subsectors financing).
(5) Incluem-se depósitos no Tesouro de entidades pertencentes ao Sector Público que não são classificadas como entidades das Administrações Públicas em termos estatísticos. / It includes deposits in the Treasury of entities that, in spite of belonging to the Public Sector, are not classified in the General Government for statistical purposes.
(6) Incluem-se os empréstimos concedidos pelas Instituições Financeiras Não-Monetárias, excepto créditos tomados sem recurso que não estejam em incumprimento há mais de 90 dias. / Includes loans granted by Non-Monetary Financial Institutions, except non recourse credit not in default over 90 days.

## E.1.2.1 FINANCIAMENTO DO ESTADO(1) (continua)
### Fluxos acumulados desde o início do ano

## STATE FINANCING(1) (to be continued)
### Cumulative flows since the beginning of the year

Fonte / Source: Banco de Portugal

$10^6$ euros

| | | Crédito líquido de residentes(2)(3) | | | | | | | | | | | |
|---|---|---|---|---|---|---|---|---|---|---|---|---|---|
| | | Instituições financeiras monetárias (IFM) | | Administrações Públicas, excepto Estado | | | | Outros sectores | | | | | Total |
| | | | | | | | | Empréstimos e depósitos(5)(6) | | | | | |
| | | Total | do qual: Títulos(4) | Empréstimos e depósitos(7) | Títulos de curto prazo | Títulos de médio e longo prazos(4) | Total | Total | dos quais: Certificados de aforro | Títulos de curtos prazo | Títulos de médio e longo prazos(4) | Total | |
| | | 1 | 2 | 3 | 4 | 5 | 6=3+4+5 | 7 | 8 | 9 | 10 | 11=7+9+10 | 12=1+6+11 |
| 06 | | 1 413 | 689 | 1 040 | 0 | 192 | 1 233 | 1 218 | 446 | -180 | 129 | 1 167 | 3 812 |
| 07 | | -73 | -749 | 820 | 0 | 366 | 1 185 | 331 | 127 | -67 | -349 | -85 | 1 027 |
| 08 | | -631 | -187 | 191 | 0 | 654 | 844 | -2 105 | -1 534 | -325 | -289 | -2 719 | -2 506 |
| 09 | Jan | 1 178 | 128 | 22 | 0 | -356 | -334 | -179 | -68 | -414 | 244 | -348 | 495 |
| | Fev | 427 | 366 | 346 | 0 | -337 | 9 | -206 | -141 | -429 | -106 | -741 | -305 |
| | Mar | 368 | 505 | 251 | 0 | -240 | 12 | -233 | -178 | -745 | 130 | -848 | -469 |
| | Abr | 173 | 544 | 641 | 0 | -304 | 336 | -317 | -229 | -766 | 421 | -662 | -153 |
| | Mai | 1 320 | 1 221 | 281 | 0 | -302 | -22 | -345 | -280 | -872 | 132 | -1 085 | 213 |
| | Jun | 1 069 | 2 553 | -165 | 0 | -196 | -361 | -313 | -331 | -807 | 1 420 | 300 | 1 008 |
| | Jul | 5 235 | 4 424 | -120 | 0 | 21 | -99 | -513 | -384 | -579 | 675 | -417 | 4 719 |
| | Ago | 5 202 | 5 081 | -81 | 0 | -14 | -96 | -604 | -442 | -682 | 435 | -851 | 4 256 |
| | Set | 6 403 | 4 895 | -254 | 0 | 21 | -234 | -576 | -522 | -687 | 680 | -584 | 5 585 |
| | Out | 6 098 | 4 978 | -339 | 0 | 146 | -193 | -608 | -614 | -644 | 1 100 | -152 | 5 752 |
| | Nov | 6 286 | 4 890 | -879 | 0 | 137 | -742 | -764 | -706 | -471 | 744 | -490 | 5 054 |
| | Dez | 6 288 | 5 521 | -1 103 | 0 | 143 | -960 | -762 | -784 | -458 | 350 | -869 | 4 458 |
| 10 | Jan | 659 | 14 | 2 | 0 | -41 | -39 | -165 | -76 | -44 | -291 | -500 | 119 |
| | Fev | 1 711 | 1 340 | 477 | 200 | -225 | 453 | -191 | -161 | 71 | 346 | 227 | 2 391 |
| | Mar | 2 235 | 1 562 | 543 | 200 | -225 | 517 | -340 | -257 | 141 | 476 | 278 | 3 030 |
| | Abr | 5 796 | 5 118 | 306 | 250 | -57 | 498 | -387 | -367 | 133 | 901 | 647 | 6 941 |
| | Mai | 10 678 | 6 575 | 1 120 | 30 | 50 | 1 200 | -500 | -483 | 235 | 959 | 694 | 12 571 |
| | Jun | 11 169 | 7 133 | 703 | 69 | 122 | 895 | -541 | -604 | 239 | 2 795 | 2 492 | 14 556 |

| | 1 | 2 | 3 | 4 | 5 | 6=3+4+5 | 7 | 8 | 9 | 10 | 11=7+9+10 | 12=1+6+11 |
|---|---|---|---|---|---|---|---|---|---|---|---|---|
| | Total | Securities(4) of which: | Loans and deposits(7) | Short-term securities | Medium- and long-term securities(4) | Total | Total | Savings certificates of which: | Short-term securities | Medium- and long-term securities (4) | Total | Total |
| | | | | | | | Loans and deposits(5)(6) | | | | | |
| | Monetary financial institutions(MFI) | | General Government, except State | | | | Other sectors | | | | | |
| | Residents net credit(2)(3) | | | | | | | | | | | |

## E.1.2.1 FINANCIAMENTO DO ESTADO[1] (continuação)

## STATE FINANCING[1] (continued)

**Fluxos acumulados desde o início do ano**

**Cumulative flows since the beginning of the year**

Fonte / Source: Banco de Portugal

$10^6$ euros

| | | Crédito líquido de não residentes[2] | | | | | | Total |
|---|---|---|---|---|---|---|---|---|
| | | Empréstimos e depósitos | | Títulos | | | Total | |
| | | Total | dos quais: Responsabilidades líquidas do Tesouro face ao exterior | Títulos de curto prazo | Títulos de médio e longo prazos | Total | | |
| | | 13 | 14 | 15 | 16 | 17=15+16 | 18=13+17 | 19=12+18 |
| 06 | | 80 | 255 | -3 594 | 7 048 | 3 454 | 3 534 | 7 346 |
| 07 | | 1 498 | -121 | 932 | 1 685 | 2 616 | 4 115 | 5 142 |
| 08 | | -2 147 | 124 | 4 866 | 3 973 | 8 839 | 6 692 | 4 185 |
| 09 | Jan | 505 | 63 | -1 729 | 476 | -1 252 | -747 | -252 |
| | Fev | -26 | -277 | -859 | 1 536 | 677 | 651 | 347 |
| | Mar | -72 | -277 | -2 345 | 5 598 | 3 253 | 3 180 | 2 711 |
| | Abr | -71 | -275 | -813 | 6 161 | 5 348 | 5 277 | 5 124 |
| | Mai | 44 | -156 | -1 112 | 6 635 | 5 522 | 5 566 | 5 779 |
| | Jun | 134 | -277 | -465 | 8 401 | 7 936 | 8 070 | 9 078 |
| | Jul | 243 | -258 | 1 574 | 3 179 | 4 753 | 4 996 | 9 716 |
| | Ago | -19 | -214 | 1 643 | 4 309 | 5 952 | 5 933 | 10 189 |
| | Set | 344 | -276 | 106 | 3 981 | 4 087 | 4 431 | 10 016 |
| | Out | 308 | -171 | 1 387 | 4 322 | 5 709 | 6 017 | 11 769 |
| | Nov | 205 | -13 | 1 482 | 5 869 | 7 351 | 7 556 | 12 610 |
| | Dez | 164 | -54 | 3 696 | 6 033 | 9 729 | 9 892 | 14 350 |
| 10 | Jan | 154 | -46 | -862 | 1 317 | 454 | 608 | 727 |
| | Fev | 17 | -102 | -1 909 | 1 701 | -207 | -190 | 2 201 |
| | Mar | -38 | -224 | -2 763 | 2 917 | 153 | 116 | 3 145 |
| | Abr | -141 | -187 | -1 376 | 1 567 | 191 | 50 | 6 992 |
| | Mai | -644 | -248 | -2 380 | -2 852 | -5 232 | -5 876 | 6 695 |
| | Jun | -542 | -145 | -3 151 | -1 779 | -4 931 | -5 472 | 9 083 |

| | 13 | 14 | 15 | 16 | 17=15+16 | 18=13+17 | 19=12+18 |
|---|---|---|---|---|---|---|---|
| | Total | Treasury net foreign liabilities of which: | Short-term securities | Medium- and long-term securities | Total | Total | Total |
| | Loans and deposits | | Securities | | | | |
| | Non-residents net credit[2] | | | | | | |

(1) Inclui as aplicações em títulos, excepto as transacções em acções e outras participações emitidas por residentes. Exclui os créditos comerciais. / Includes acquisitions of securities, excluding transactions in shares and other equity issued by residents. Excludes trade credits.
(2)Crédito líquido de depósitos e de aplicações em títulos (vide nota 1). / Credit minus deposits and acquisitions of securities (see note 1).
(3) Incluem-se, a partir de 2001, depósitos no Tesouro de entidades pertencentes ao Sector Público, ao abrigo do regime de Tesouraria do Estado. / From the beginning of 2001, it includes deposits of Public sector entities in the Treasury.
(4)Consideram-se as assunções pelo Estado de passivos de outros subsectores das Administrações Públicas (aumento do financiamento do Estado com correspondência em redução do financiamento desses subsectores). / Includes State assumptions of debt from other Government subsectors (an increase in the State financing versus a decrease in the other subsectors financing).
(5) Incluem-se depósitos no Tesouro de entidades pertencentes ao Sector Público que não são classificadas como entidades das Administrações Públicas em termos estatísticos. / It includes deposits in the Treasury of entities that, in spite of belonging to the Public Sector, are not classified in the General Government for statistical purposes.
(6) Incluem-se os empréstimos concedidos pelas Instituições Financeiras Não-Monetárias, excepto créditos tomados sem recurso que não estejam em incumprimento há mais de 90 dias. / Includes loans granted by Non-Monetary Financial Institutions, except non recourse credit not in default over 90 days.
(7)Recorrendo a informação adicional, foi alterada a repartição das operações de empréstimos e depósitos entre os subsectores da Administração Central - Estado e Serviços e Fundos Autónomos - a partir de Janeiro de 2005, sem consequência no nível de financiamento da Administração Central. / Based on additional information, the split of loans and deposits between the Central Government sub-sectors - State and Autonomous Services and Funds - was changed from January 2005 onwards, with no impact on the financing level of the Central Government.

## E.1.2.2 FINANCIAMENTO DOS SERVIÇOS E FUNDOS AUTÓNOMOS[1]

## AUTONOMOUS SERVICES AND FUNDS FINANCING[1]

**Fluxos acumulados desde o início do ano**

**Cumulative flows since the beginning of the year**

Fonte / Source: Banco de Portugal

$10^6$ euros

| | | Crédito líquido de residentes[2] | | | | | | | | | | Crédito líquido de não residentes[2] | | | Total |
|---|---|---|---|---|---|---|---|---|---|---|---|---|---|---|---|
| | | Instituições financeiras monetárias(IFM) | | Administrações Públicas, excepto Serviços e fundos autónomos | | | | Outros sectores | | | Total | Empréstimos e depósitos | Títulos | Total | |
| | | Total | do qual: Títulos | Empréstimos e depósitos[3][5] | Títulos de curto prazo | Títulos de médio e longo prazos | Total | Empréstimos[4] | Títulos | Total | | | | | |
| 06 | | -1 198 | 0 | -1 106 | 0 | 0 | -1 106 | -18 | 0 | -18 | -2 322 | -67 | 46 | -21 | -2 343 |
| 07 | | -18 | 0 | -801 | 0 | 0 | -801 | -10 | 0 | -10 | -829 | -22 | 26 | 4 | -825 |
| 08 | | 1 050 | 623 | -263 | 0 | 0 | -263 | -78 | 0 | -78 | 710 | -6 | 10 | 3 | 713 |
| 09 | Jan | 548 | 126 | -15 | 0 | 0 | -15 | 1 | 0 | 1 | 534 | -3 | 0 | -3 | 531 |
| | Fev | -50 | 126 | -453 | 0 | 0 | -453 | -1 | 0 | -1 | -503 | -3 | 0 | -4 | -507 |
| | Mar | -699 | 126 | -358 | 0 | 0 | -358 | -1 | 0 | -1 | -1 058 | -9 | 0 | -9 | -1 067 |
| | Abr | -834 | 127 | -746 | 0 | 0 | -746 | 0 | 0 | 0 | -1 580 | 1 | 0 | 2 | -1 578 |
| | Mai | -1 186 | 177 | -398 | 0 | 0 | -398 | -1 | 0 | -1 | -1 585 | -6 | 0 | -6 | -1 590 |
| | Jun | -772 | 177 | 34 | 0 | 0 | 34 | -1 | 0 | -1 | -738 | 128 | 0 | 129 | -610 |
| | Jul | 303 | 177 | -82 | 0 | 0 | -82 | -1 | 0 | -1 | 220 | 128 | 1 | 129 | 349 |
| | Ago | -385 | 177 | -132 | 0 | 0 | -132 | -1 | 0 | -1 | -518 | 126 | 1 | 127 | -391 |
| | Set | 863 | 177 | 20 | 0 | 0 | 20 | -1 | 0 | -1 | 882 | 131 | 1 | 131 | 1 013 |
| | Out | 460 | 177 | 88 | 0 | 0 | 88 | 1 | 0 | 1 | 549 | 130 | 1 | 131 | 680 |
| | Nov | 922 | 177 | 577 | 0 | 0 | 577 | 2 | 0 | 2 | 1 501 | 129 | 1 | 129 | 1 630 |
| | Dez | 130 | 177 | 808 | 0 | 0 | 808 | 2 | 0 | 2 | 940 | 301 | 1 | 302 | 1 242 |
| 10 | Jan | 306 | 0 | -6 | 0 | 0 | -6 | 27 | 0 | 27 | 327 | 21 | 0 | 21 | 348 |
| | Fev | -804 | 0 | -490 | 0 | 0 | -490 | 27 | 0 | 27 | -1 267 | 18 | 15 | 33 | -1 234 |
| | Mar | -280 | 0 | -537 | 0 | 0 | -537 | 27 | 0 | 27 | -790 | 115 | 19 | 134 | -656 |
| | Abr | -2 566 | 2 | -316 | 0 | 0 | -316 | 28 | 0 | 28 | -2 854 | 108 | 19 | 127 | -2 727 |
| | Mai | -249 | 82 | -733 | 0 | 0 | -733 | 28 | 0 | 28 | -954 | 177 | 19 | 196 | -758 |
| | Jun | -929 | 32 | -310 | 0 | 0 | -310 | 28 | 0 | 28 | -1 211 | 158 | 19 | 177 | -1 033 |

| | 1 | 2 | 3 | 4 | 5 | 6=3+4+5 | 7 | 8 | 9=7+8 | 10=1+6+9 | 11 | 12 | 13=11+12 | 14=10+13 |
|---|---|---|---|---|---|---|---|---|---|---|---|---|---|---|
| | Total | Securities of which: | Loans and deposits[3][5] | Short-term securities | Medium-and long-term securities | Total | Loans[4] | Securities | Total | Total | Loans and deposits | Securities | Total | Total |
| | Monetary financial institutions (MFI) | | General Government, except Autonomous services and funds | | | | Other sectors | | | | | | | |
| | Residents net credit[2] | | | | | | | | | | Non-residents net credit[2] | | | |

(1) Inclui as aplicações em títulos. Exclui os créditos comerciais. / Includes acquisitions of securities. Excludes trade credits.
(2) Crédito líquido de depósitos e de aplicações em títulos. / Credit minus deposits and acquisitions of securities.
(3) Incluem-se, a partir de 2001, os depósitos dos Serviços e fundos autónomos junto do Tesouro. / From the beginning of 2001, it includes deposits of the Autonomous services and funds in the Treasury.
(4) Incluem-se os empréstimos concedidos pelas Instituições Financeiras Não-Monetárias excepto créditos tomados sem recurso que não estejam em incumprimento há mais de 90 dias. / Includes loans granted by Non-Monetary Financial Institutions, except non recourse credit not in default over 90 days.
(5) Recorrendo a informação adicional, foi alterada a repartição das operações de empréstimos e depósitos entre os subsectores da Administração Central - Estado e Serviços e Fundos Autónomos - a partir de Janeiro de 2005, sem consequência no nível de financiamento da Administração Central. / Based on additional information, the split of loans and deposits between the Central Government sub-sectors - State and Autonomous Services and Funds - was changed from January 2005 onwards, with no impact on the financing level of the Central Government.

## E.1.3 FINANCIAMENTO DA ADMINISTRAÇÃO REGIONAL E LOCAL(*)(1) — REGIONAL AND LOCAL GOVERNMENT FINANCING(*)(1)

**Fluxos acumulados desde o início do ano** — **Cumulative flows since the beginning of the year**

Fonte / Source: Banco de Portugal — $10^6$ euros

| | | Crédito líquido de residentes(2) | | | | | | | | | | Crédito líquido de não residentes(2) | | | Total |
|---|---|---|---|---|---|---|---|---|---|---|---|---|---|---|---|
| | | Instituições financeiras monetárias(IFM) | | Administrações Públicas, excepto Administração Regional e Local | | | | Outros sectores | | | Total | Empréstimos e depósitos | Títulos | Total | |
| | | Total | do qual: Títulos(3) | Empréstimos e depósitos(4) | Títulos de curto prazo | Títulos de médio e longo prazos(3) | Total | Empréstimos (5) | Títulos(3) | Total | | | | | |
| | | 1 | 2 | 3 | 4 | 5 | 6=3+4+5 | 7 | 8 | 9=7+8 | 10=1+6+9 | 11 | 12 | 13=11+12 | 14=10+13 |
| **06** | | 16 | -130 | -17 | 0 | 0 | -17 | -25 | -15 | -40 | -41 | 149 | 41 | 191 | 149 |
| **07** | | -217 | -130 | 22 | 0 | 0 | 22 | 157 | -6 | 151 | -43 | 199 | 127 | 325 | 282 |
| **08** | | 565 | -2 | 133 | 0 | 0 | 133 | 41 | -6 | 36 | 734 | -34 | 72 | 38 | 771 |
| **09** | Jan | -25 | 0 | -9 | 0 | 0 | -9 | -9 | 13 | 4 | -29 | 0 | -29 | -29 | -58 |
| | Fev | 69 | 0 | 4 | 0 | 0 | 4 | -10 | 11 | 2 | 75 | -7 | -27 | -34 | 41 |
| | Mar | 212 | 0 | 5 | 0 | 0 | 5 | -12 | 10 | -3 | 214 | -7 | -25 | -33 | 182 |
| | Abr | 150 | 0 | 5 | 0 | 0 | 5 | -15 | 8 | -7 | 147 | -7 | -26 | -33 | 114 |
| | Mai | -215 | 0 | 14 | 0 | 0 | 14 | -14 | 7 | -7 | -208 | 45 | -29 | 16 | -192 |
| | Jun | 148 | -2 | 29 | 0 | 0 | 29 | -14 | 7 | -7 | 170 | 42 | -25 | 17 | 187 |
| | Jul | 344 | 3 | 103 | 0 | 0 | 103 | -29 | 5 | -24 | 422 | 41 | -51 | -10 | 412 |
| | Ago | 360 | -2 | 111 | 0 | 0 | 111 | -28 | 14 | -14 | 457 | 62 | -49 | 13 | 470 |
| | Set | 474 | -1 | 134 | 0 | 0 | 134 | -30 | 12 | -18 | 591 | 57 | -48 | 9 | 600 |
| | Out | 202 | -1 | 149 | 0 | 0 | 149 | -15 | 11 | -4 | 347 | 57 | -41 | 16 | 364 |
| | Nov | 514 | -1 | 199 | 0 | 0 | 199 | -10 | 10 | 0 | 714 | 59 | -43 | 16 | 730 |
| | Dez | 702 | -1 | 199 | 0 | 0 | 199 | -11 | 9 | -2 | 899 | 54 | -42 | 11 | 910 |
| **10** | Jan | -3 | 0 | 1 | 0 | 0 | 1 | -3 | 5 | 2 | 0 | 1 | 10 | 11 | 10 |
| | Fev | 78 | 1 | 7 | 0 | 0 | 7 | -3 | 2 | 0 | 85 | 1 | 11 | 12 | 97 |
| | Mar | 215 | 0 | 7 | 0 | 0 | 7 | -2 | 3 | 1 | 223 | -3 | 12 | 9 | 232 |
| | Abr | 136 | 0 | 5 | 0 | 0 | 5 | 12 | 2 | 15 | 156 | 1 | 13 | 14 | 169 |
| | Mai | -188 | 0 | 8 | 0 | 0 | 8 | 11 | 1 | 13 | -167 | 3 | 11 | 14 | -152 |
| | Jun | 56 | -3 | 3 | 0 | 0 | 3 | 11 | 3 | 14 | 73 | 0 | 12 | 12 | 85 |
| | | 1 | 2 | 3 | 4 | 5 | 6=3+4+5 | 7 | 8 | 9=7+8 | 10=1+6+9 | 11 | 12 | 13=11+12 | 14=10+13 |
| | | Total | Securities(3) of which: | Loans and deposits(4) | Short-term securities | Medium-and long-term securities(3) | Total | Loans(5) | Securities(3) | Total | Total | Loans and deposits | Securities | Total | Total |
| | | Monetary financial institutions (MFI) | | General Government, except Regional and Local Government | | | | Other sectors | | | | | | | |
| | | Residents net credit(2) | | | | | | | | | | Non-residents net credit(2) | | | |

(*) Este quadro é obtido por soma simples dos Quadros E.1.3.1 e E.1.3.2. / This table is obtained as the sum of Tables E.1.3.1 e E.1.3.2.
(1) Inclui aplicações em títulos excepto as transacções em acções e outras participações emitidas por residentes. Exclui os créditos comerciais. / Includes acquisitions of securities, excluding transactions in shares and other equity issued by residents. Excludes trade credits.
(2) Crédito líquido de depósitos e de aplicações em títulos. / Credit minus deposits and acquisitions of securities.
(3) Consideram-se as assunções de passivos deste subsector pelo Estado (redução do financiamento da Administração Regional e Local com correspondência em aumento do financiamento do Estado)./ Includes debt assumptions of this subsector by the State (a decrease in the Regional and Local Government financing versus an increase in the State financing).
(4) Incluem-se, a partir de 2001, os depósitos da Administração Regional junto do Tesouro. / From the beginning of 2001, it includes deposits of the Regional government in the Treasury.
(5) Incluem-se os empréstimos concedidos pelas Instituições Financeiras Não-Monetárias, excepto créditos tomados sem recurso que não estejam em incumprimento há mais de 90 dias. / Includes loans granted by Non-Monetary Financial Institutions, except non recourse credit not in default over 90 days.

## E.1.3.1 FINANCIAMENTO DA ADMINISTRAÇÃO REGIONAL(1) — REGIONAL GOVERNMENT FINANCING(1)

**Fluxos acumulados desde o início do ano** — **Cumulative flows since the beginning of the year**

Fonte / Source: Banco de Portugal — $10^6$ euros

| | | Crédito líquido de residentes(2) | | | | | | | | | | Crédito líquido de não residentes(2) | | | Total |
|---|---|---|---|---|---|---|---|---|---|---|---|---|---|---|---|
| | | Instituições financeiras monetárias(IFM) | | Administrações Públicas, excepto Administração Regional | | | | Outros sectores | | | Total | Empréstimos e depósitos | Títulos | Total | |
| | | Total | do qual: Títulos(3) | Empréstimos e depósitos(4) | Títulos de curto prazo | Títulos de médio e longo prazos(3) | Total | Empréstimos (5) | Títulos (3) | Total | | | | | |
| | | 1 | 2 | 3 | 4 | 5 | 6=3+4+5 | 7 | 8 | 9=7+8 | 10=1+6+9 | 11 | 12 | 13=11+12 | 14=10+13 |
| **06** | | 6 | -130 | -17 | 0 | 0 | -17 | -62 | -15 | -77 | -88 | 169 | 22 | 190 | 102 |
| **07** | | -205 | -113 | 22 | 0 | 0 | 22 | 101 | -5 | 96 | -87 | 210 | 123 | 334 | 247 |
| **08** | | 287 | 1 | 106 | 0 | 0 | 106 | 73 | -9 | 64 | 457 | -35 | 71 | 36 | 494 |
| **09** | Jan | 6 | 0 | -13 | 0 | 0 | -13 | 0 | 13 | 13 | 6 | 1 | -29 | -27 | -21 |
| | Fev | 44 | 0 | -1 | 0 | 0 | -1 | 0 | 12 | 12 | 55 | -5 | -27 | -32 | 23 |
| | Mar | 96 | 0 | 0 | 0 | 0 | 0 | 0 | 10 | 10 | 106 | -6 | -25 | -31 | 75 |
| | Abr | 42 | 0 | 0 | 0 | 0 | 0 | 0 | 8 | 8 | 50 | -5 | -24 | -28 | 22 |
| | Mai | 29 | 0 | 0 | 0 | 0 | 0 | 0 | 7 | 7 | 36 | 47 | -22 | 25 | 60 |
| | Jun | 148 | -2 | -19 | 0 | 0 | -19 | 0 | 7 | 7 | 136 | 48 | -21 | 28 | 163 |
| | Jul | 120 | -2 | 0 | 0 | 0 | 0 | -9 | 10 | 1 | 121 | 49 | -44 | 5 | 126 |
| | Ago | 104 | -2 | -2 | 0 | 0 | -2 | -9 | 14 | 5 | 106 | 70 | -43 | 27 | 133 |
| | Set | 133 | -2 | 0 | 0 | 0 | 0 | -9 | 12 | 3 | 136 | 71 | -42 | 29 | 164 |
| | Out | 56 | -2 | 0 | 0 | 0 | 0 | -9 | 11 | 2 | 58 | 72 | -41 | 31 | 89 |
| | Nov | 131 | -2 | 0 | 0 | 0 | 0 | -9 | 10 | 1 | 132 | 73 | -40 | 33 | 165 |
| | Dez | 143 | -2 | -7 | 0 | 0 | -7 | -9 | 9 | 0 | 136 | 72 | -39 | 33 | 168 |
| **10** | Jan | -52 | 0 | 1 | 0 | 0 | 1 | 0 | 5 | 5 | -46 | 1 | 8 | 10 | -36 |
| | Fev | 37 | 0 | 7 | 0 | 0 | 7 | 0 | 3 | 3 | 47 | 1 | 9 | 11 | 58 |
| | Mar | 96 | 0 | 5 | 0 | 0 | 5 | 1 | 3 | 4 | 105 | 2 | 10 | 12 | 117 |
| | Abr | 28 | 0 | 3 | 0 | 0 | 3 | 1 | 2 | 3 | 34 | 5 | 11 | 16 | 50 |
| | Mai | 54 | 0 | 7 | 0 | 0 | 7 | 0 | 2 | 2 | 62 | 7 | 12 | 19 | 81 |
| | Jun | 121 | 0 | 1 | 0 | 0 | 1 | 0 | 1 | 1 | 124 | 7 | 13 | 20 | 144 |
| | | 1 | 2 | 3 | 4 | 5 | 6=3+4+5 | 7 | 8 | 9=7+8 | 10=1+6+9 | 11 | 12 | 13=11+12 | 14=10+13 |
| | | Total | Securities(3) of which: | Loans and deposits(4) | Short-term securities | Medium-and long-term securities(3) | Total | Loans(5) | Securities(3) | Total | Total | Loans and deposits | Securities | Total | Total |
| | | Monetary financial institutions (MFI) | | General Government, except Regional Government | | | | Other sectors | | | | | | | |
| | | Residents net credit(2) | | | | | | | | | | Non-residents net credit(2) | | | |

(1) Inclui aplicações em títulos excepto as transacções em acções e outras participações emitidas por residentes. Exclui os créditos comerciais. / Includes acquisitions of securities, excluding transactions in shares and other equity issued by residents. Excludes trade credits.
(2) Crédito líquido de depósitos e de aplicações em títulos. / Credit minus deposits and acquisitions of securities.
(3) Consideram-se as assunções de passivos deste subsector pelo Estado (redução do financiamento da Administração Regional com correspondência em aumento do financiamento do Estado). / Includes debt assumptions of this subsector by the State (a decrease in the Regional Government financing versus an increase in the State financing).
(4) Incluem-se, a partir de 2001, os depósitos da Administração Regional junto do Tesouro. / From the beginning of 2001, it includes deposits of the Regional Government in the Treasury.
(5) Incluem-se, os empréstimos concedidos pelas Instituições Financeiras Não-Monetárias, excepto créditos tomados sem recurso que não estejam em incumprimento há mais de 90 dias. / Includes loans granted by Non-Monetary Financial Institutions, except non recourse credit not in default over 90 days.

## E.1.3.2 FINANCIAMENTO DA ADMINISTRAÇÃO LOCAL[1]

**Fluxos acumulados desde o início do ano**

Fonte / Source: Banco de Portugal

## LOCAL GOVERNMENT FINANCING[1]

**Cumulative flows since the beginning of the year**

$10^6$ euros

| | | Crédito líquido de residentes[2] | | | | | | | | | | Crédito líquido de não residentes[2] | | | Total |
|---|---|---|---|---|---|---|---|---|---|---|---|---|---|---|---|
| | | Instituições financeiras monetárias(IFM) | | Administrações Públicas, excepto Administração Local | | | | Outros sectores | | | Total | Empréstimos e depósitos | Títulos | Total | |
| | | Total | do qual: Títulos | Empréstimos e depósitos | Títulos de curto prazo | Títulos de médio e longo prazos | Total | Empréstimos[3] | Títulos | Total | | | | | |
| | | 1 | 2 | 3 | 4 | 5 | 6=3+4+5 | 7 | 8 | 9=7+8 | 10=1+6+9 | 11 | 12 | 13=11+12 | 14=10+13 |
| **06** | | 10 | 0 | 0 | 0 | 0 | 0 | 37 | 0 | 37 | 47 | -19 | 20 | 0 | 47 |
| **07** | | -12 | -17 | 0 | 0 | 0 | 0 | 56 | 0 | 56 | 44 | -12 | 4 | -8 | 36 |
| **08** | | 278 | -3 | 27 | 0 | 0 | 27 | -32 | 4 | -28 | 276 | 1 | 0 | 1 | 278 |
| **09** | Jan | -31 | 0 | 5 | 0 | 0 | 5 | -9 | 0 | -9 | -35 | -2 | 0 | -2 | -37 |
| | Fev | 25 | 0 | 5 | 0 | 0 | 5 | -10 | 0 | -10 | 20 | -1 | 0 | -1 | 18 |
| | Mar | 117 | 0 | 5 | 0 | 0 | 5 | -12 | 0 | -13 | 109 | -2 | 0 | -2 | 107 |
| | Abr | 108 | 0 | 5 | 0 | 0 | 5 | -15 | 0 | -15 | 97 | -3 | -2 | -5 | 92 |
| | Mai | -245 | 0 | 15 | 0 | 0 | 15 | -14 | 0 | -14 | -244 | -2 | -6 | -9 | -252 |
| | Jun | 1 | 0 | 48 | 0 | 0 | 48 | -14 | 0 | -14 | 34 | -7 | -4 | -10 | 24 |
| | Jul | 224 | 5 | 103 | 0 | 0 | 103 | -20 | -5 | -25 | 302 | -8 | -7 | -15 | 287 |
| | Ago | 256 | 0 | 113 | 0 | 0 | 113 | -19 | 0 | -19 | 350 | -8 | -6 | -13 | 337 |
| | Set | 342 | 0 | 134 | 0 | 0 | 134 | -20 | -1 | -21 | 455 | -14 | -6 | -20 | 435 |
| | Out | 146 | 0 | 149 | 0 | 0 | 149 | -5 | -1 | -6 | 289 | -15 | 0 | -14 | 275 |
| | Nov | 383 | 0 | 200 | 0 | 0 | 200 | -1 | -1 | -1 | 581 | -14 | -3 | -17 | 565 |
| | Dez | 559 | 1 | 206 | 0 | 0 | 206 | -1 | -1 | -2 | 763 | -18 | -3 | -21 | 742 |
| **10** | Jan | 48 | 0 | 0 | 0 | 0 | 0 | -3 | 0 | -3 | 46 | -1 | 2 | 1 | 47 |
| | Fev | 41 | 1 | 0 | 0 | 0 | 0 | -3 | -1 | -4 | 37 | 0 | 2 | 2 | 39 |
| | Mar | 119 | 0 | 2 | 0 | 0 | 2 | -3 | 0 | -3 | 118 | -5 | 2 | -3 | 115 |
| | Abr | 108 | 0 | 2 | 0 | 0 | 2 | 12 | 0 | 12 | 122 | -4 | 2 | -2 | 119 |
| | Mai | -242 | 0 | 2 | 0 | 0 | 2 | 11 | 0 | 11 | -228 | -4 | -1 | -5 | -233 |
| | Jun | -65 | -3 | 2 | 0 | 0 | 2 | 11 | 1 | 13 | -51 | -7 | 0 | -8 | -58 |
| | | 1 | 2 | 3 | 4 | 5 | 6=3+4+5 | 7 | 8 | 9 | 10=1+6+9 | 11 | 12 | 13=11+12 | 14=10+13 |
| | | Total | Securities of which: | Loans and deposits | Short-term securities | Medium-and long-term securities | Total | Loans[3] | Securities | Total | Total | Loans and deposits | Securities | Total | Total |
| | | Monetary financial institutions (MFI) | | General Government, except Local Government | | | | Other sectors | | | | | | | |
| | | Residents net credit[2] | | | | | | | | | | Non-residents net credit[2] | | | |

(1) Inclui aplicações em títulos excepto as transacções em acções e outras participações emitidas por residentes. Exclui os créditos comerciais. / Includes acquisitions of securities, excluding transactions in shares and other equity issued by residents. Excludes trade credits.
(2) Crédito líquido de depósitos e de aplicações em títulos. / Credit minus deposits and acquisitions of securities.
(3) Incluem-se os empréstimos concedidos pelas Instituições Financeiras Não-Monetárias, excepto créditos tomados sem recurso que não estejam em incumprimento há mais de 90 dias. / Includes loans granted by Non-Monetary Financial Institutions, except non recourse credit not in default over 90 days.

## E.1.4 FINANCIAMENTO DOS FUNDOS DE SEGURANÇA SOCIAL[1]

**Fluxos acumulados desde o início do ano**

Fonte / Source: Banco de Portugal

## SOCIAL SECURITY FUNDS FINANCING[1]

**Cumulative flows since the beginning of the year**

$10^6$ euros

| | | Crédito líquido de residentes[2] | | | | | | | | | | Crédito líquido de não residentes[2] | | | Total |
|---|---|---|---|---|---|---|---|---|---|---|---|---|---|---|---|
| | | Instituições financeiras monetárias(IFM) | | Administrações Públicas, excepto Fundos de Segurança Social | | | | Outros sectores | | | Total | Empréstimos e depósitos | Títulos | Total | |
| | | Total | do qual: Títulos | Empréstimos e depósitos[3] | Títulos de curto prazo | Títulos de médio e longo prazos | Total | Empréstimos[4] | Títulos | Total | | | | | |
| | | 1 | 2 | 3 | 4 | 5 | 6=3+4+5 | 7 | 8 | 9=7+8 | 10=1+6+9 | 11 | 12 | 13=11+12 | 14=10+13 |
| **06** | | -375 | 1 | 83 | 0 | -192 | -109 | 0 | -1 | -1 | -485 | 0 | -372 | -372 | -857 |
| **07** | | -477 | -1 | -41 | 0 | -366 | -407 | 0 | 1 | 1 | -883 | -19 | -234 | -253 | -1 137 |
| **08** | | 177 | 0 | -61 | 0 | -654 | -714 | 0 | 0 | 0 | -537 | -27 | -797 | -825 | -1 362 |
| **09** | Jan | -421 | 0 | 2 | 0 | 356 | 358 | 0 | 0 | 0 | -63 | 0 | -232 | -232 | -295 |
| | Fev | -745 | 0 | 103 | 0 | 337 | 440 | 0 | 0 | 0 | -305 | 0 | -259 | -259 | -564 |
| | Mar | -628 | 0 | 102 | 0 | 240 | 341 | 0 | 0 | 0 | -287 | -52 | -370 | -422 | -709 |
| | Abr | -666 | 0 | 101 | 0 | 304 | 405 | 0 | 0 | 0 | -261 | -52 | -490 | -542 | -804 |
| | Mai | -884 | 0 | 103 | 0 | 302 | 405 | 0 | 0 | 0 | -479 | -51 | -671 | -722 | -1 200 |
| | Jun | -905 | 0 | 103 | 0 | 196 | 298 | 0 | 0 | 0 | -607 | -51 | -728 | -779 | -1 386 |
| | Jul | -107 | 0 | 100 | 0 | -21 | 78 | 0 | 0 | 0 | -28 | -51 | -716 | -767 | -795 |
| | Ago | -395 | 0 | 102 | 0 | 14 | 116 | 0 | 0 | 0 | -279 | -51 | -752 | -803 | -1 082 |
| | Set | -588 | 0 | 100 | 0 | -21 | 79 | 0 | 0 | 0 | -508 | -65 | -904 | -969 | -1 477 |
| | Out | -478 | 0 | 102 | 0 | -146 | -43 | 0 | 0 | 0 | -522 | -95 | -934 | -1 029 | -1 551 |
| | Nov | -364 | 0 | 102 | 0 | -137 | -35 | 0 | 0 | 0 | -398 | -95 | -844 | -939 | -1 338 |
| | Dez | -106 | 0 | 97 | 0 | -143 | -46 | 0 | 0 | 0 | -152 | -157 | -566 | -723 | -875 |
| **10** | Jan | -379 | 0 | 4 | 0 | 41 | 45 | 0 | 0 | 0 | -334 | 0 | -139 | -139 | -474 |
| | Fev | -244 | 0 | 5 | -200 | 225 | 30 | 0 | 0 | 0 | -214 | -6 | -224 | -229 | -443 |
| | Mar | -306 | 0 | -12 | -200 | 225 | 13 | 0 | 0 | 0 | -292 | -12 | -33 | -45 | -337 |
| | Abr | -471 | 0 | 5 | -250 | 57 | -187 | 0 | 0 | 0 | -658 | -12 | 10 | -2 | -660 |
| | Mai | -375 | 0 | -395 | -30 | -50 | -475 | 0 | 0 | 0 | -849 | 33 | 245 | 278 | -571 |
| | Jun | -619 | 0 | -396 | -69 | -122 | -587 | 0 | 0 | 0 | -1 206 | -11 | 117 | 106 | -1 100 |
| | | 1 | 2 | 3 | 4 | 5 | 6=3+4+5 | 7 | 8 | 9=7+8 | 10=1+6+9 | 11 | 12 | 13=11+12 | 14=10+13 |
| | | Total | Securities of which: | Loans and deposits[3] | Short-term securities | Medium-and long-term securities | Total | Loans[4] | Securities | Total | Total | Loans and deposits | Securities | Total | Total |
| | | Monetary financial institutions (MFI) | | Public Administration except Social Security funds | | | | Other sectors | | | | | | | |
| | | Residents net credit[2] | | | | | | | | | | Non-residents net credit[2] | | | |

(1) Inclui as aplicações em títulos. Exclui os créditos comerciais. / Includes acquisitions of securities. Excludes trade credits.
(2) Crédito líquido de depósitos e de aplicações em títulos. / Credit minus deposits and acquisitions of securities.
(3) Incluem-se, a partir de 2001, os depósitos dos Fundos de Segurança Social junto do Tesouro. / From the beginning of 2001, it includes deposits of the Social Security funds in the Treasury.
(4) Incluem-se, os empréstimos concedidos pelas Instituições Financeiras Não-Monetárias, excepto créditos tomados sem recurso que não estejam em incumprimento há mais de 90 dias. / Includes loans granted by Non-Monetary Financial Institutions, except non recourse credit not in default over 90 days.

## E.1.5 DÍVIDA DIRECTA DO ESTADO[1] (continua)

**Posições em fim de período**

Fonte / Source: Instituto de Gestão do Crédito Público e Banco de Portugal

## DIRECT STATE DEBT[1] (to be continued)

**End of period positions**

$10^6$euros

| | | Dívida em moeda de países da área do euro | | | | | | | | | | | | | |
|---|---|---|---|---|---|---|---|---|---|---|---|---|---|---|---|
| | | Títulos | | | | | | | | | Certificados de Aforro | dos quais: | Certificados do Tesouro | Outros empréstimos | Total |
| | | Curto Prazo | dos quais: | | | Médio e longo prazos | dos quais: | | | Total | | Capitalização acumulada | | | |
| | | | Bilhetes do Tesouro | CEDIC | Papel comercial | | Obrigações do Tesouro (Taxa fixa) | Obrigações do Tesouro (rendimento variável) | Com vencimento no prazo de 1 ano | | | | | | |
| | | 1 | 2 | 3 | 4 | 5 | 6 | 7 | 8 | 9=1+5 | 10 | 11 | 12 | 13 | 14=9+10+12+13 |
| 06 | | 12 568 | 9 509 | 3 059 | 0 | 76 688 | 76 451 | 220 | 7 539 | 89 256 | 17 249 | 6 113 | - | 1 990 | 108 495 |
| 07 | | 13 544 | 9 372 | 4 172 | 0 | 78 851 | 78 784 | 51 | 9 515 | 92 395 | 18 050 | 6 466 | - | 2 423 | 112 867 |
| 08 | | 18 164 | 13 241 | 4 183 | 740 | 82 415 | 82 348 | 51 | 5 897 | 100 579 | 17 198 | 6 554 | - | 189 | 117 966 |
| 09 | Fev | 19 014 | 13 803 | 5 211 | 0 | 83 148 | 83 082 | 51 | 5 860 | 102 162 | 17 165 | 6 600 | - | 138 | 119 465 |
| | Mar | 17 529 | 12 884 | 4 645 | 0 | 87 148 | 87 082 | 51 | 5 860 | 104 677 | 17 180 | 6 625 | - | 84 | 121 942 |
| | Abr | 19 612 | 14 397 | 5 215 | 0 | 87 948 | 87 882 | 51 | 5 660 | 107 560 | 17 174 | 6 644 | - | 95 | 124 830 |
| | Mai | 19 237 | 13 461 | 5 392 | 384 | 88 783 | 88 717 | 51 | 11 707 | 108 020 | 17 162 | 6 659 | - | 89 | 125 271 |
| | Jun | 19 558 | 14 746 | 4 812 | 0 | 92 990 | 92 924 | 51 | 11 567 | 112 548 | 17 142 | 6 667 | - | 302 | 129 992 |
| | Jul | 20 918 | 15 571 | 5 006 | 340 | 89 095 | 89 029 | 51 | 5 907 | 110 013 | 17 126 | 6 678 | - | 394 | 127 532 |
| | Ago | 21 848 | 16 925 | 4 923 | 0 | 90 095 | 90 029 | 51 | 5 907 | 111 943 | 17 097 | 6 683 | - | 89 | 129 130 |
| | Set | 19 682 | 15 138 | 4 544 | 0 | 90 095 | 90 029 | 51 | 5 907 | 109 777 | 17 046 | 6 681 | - | 839 | 127 662 |
| | Out | 20 889 | 16 631 | 4 258 | 0 | 90 906 | 90 840 | 51 | 5 907 | 111 795 | 16 987 | 6 680 | - | 347 | 129 129 |
| | Nov | 20 152 | 15 922 | 3 880 | 350 | 91 974 | 91 907 | 51 | 5 907 | 112 126 | 16 922 | 6 674 | - | 86 | 129 133 |
| | Dez | 21 934 | 17 388 | 3 787 | 760 | 91 974 | 91 907 | 51 | 5 907 | 113 908 | 16 871 | 6 671 | - | 78 | 130 857 |
| 10 | Jan | 20 842 | 15 141 | 4 436 | 1 265 | 92 974 | 92 907 | 51 | 5 907 | 113 815 | 16 824 | 6 665 | - | 300 | 130 939 |
| | Fev | 21 858 | 16 579 | 4 384 | 895 | 94 919 | 94 853 | 51 | 5 627 | 116 777 | 16 763 | 6 655 | - | 217 | 133 757 |
| | Mar | 20 400 | 15 439 | 4 445 | 515 | 96 370 | 96 304 | 51 | 5 627 | 116 770 | 16 695 | 6 646 | - | 279 | 133 744 |
| | Abr | 22 720 | 17 014 | 4 461 | 1 245 | 98 229 | 98 163 | 51 | 10 459 | 120 949 | 16 613 | 6 631 | - | 132 | 137 694 |
| | Mai | 23 535 | 16 771 | 5 050 | 1 713 | 94 418 | 94 351 | 51 | 4 532 | 117 952 | 16 523 | 6 614 | - | 3 601 | 138 077 |
| | Jun | 23 366 | 18 079 | 4 723 | 564 | 97 121 | 97 055 | 51 | 9 490 | 120 487 | 16 427 | 6 593 | - | 3 510 | 140 424 |
| | Jul | 21 306 | 15 835 | 4 855 | 616 | 98 801 | 98 735 | 51 | 9 490 | 120 107 | 16 301 | 6 563 | 158 | 7 641 | 144 207 |

| | 1 | 2 | 3 | 4 | 5 | 6 | 7 | 8 | 9=1+5 | 10 | 11 | 12 | 13 | 14=9+10+12+13 |
|---|---|---|---|---|---|---|---|---|---|---|---|---|---|---|
| | Short-term | Treasury bills | CEDIC | Commercial paper | Medium- and long-term | Treasury bonds (fixed rate) | Treasury bonds (indexed rate) | With redemption 1 year | Total | Savings certificates | Accrued interests | Treasury Certificates | Other loans | Total |
| | | of which: | | | | of which: | | | | | | | | |
| | Securities | | | | | | | | | | of which: | | | |
| | Debt in euro area currencies | | | | | | | | | | | | | |

## E.1.5 DÍVIDA DIRECTA DO ESTADO[1] (continuação)

**Posições em fim de período**

Fonte / Source: Instituto de Gestão do Crédito Público e Banco de Portugal

## DIRECT STATE DEBT[1] (continued)

**End of period positions**

$10^6$euros

| | | Dívida em moedas de países fora da área do euro | | | | | Total | Por memória: |
|---|---|---|---|---|---|---|---|---|
| | | Títulos | | | Outros empréstimos | Total | | Depósitos do Estado |
| | | Curto prazo | Médio e longo prazos | dos quais: Com vencimento no prazo de um ano | | | | |
| | | 15 | 16 | 17 | 18 | 19=15+16+18 | 20=14+19 | 21 |
| 06 | | 0 | 351 | 64 | 4 | 355 | 108 850 | 2 713 |
| 07 | | 0 | 263 | 61 | 0 | 263 | 113 131 | 1 341 |
| 08 | | 766 | 157 | 0 | 0 | 924 | 118 890 | 1 569 |
| 09 | Fev | 332 | 168 | 0 | 0 | 500 | 119 966 | 1 509 |
| | Mar | 0 | 161 | 0 | 0 | 161 | 122 103 | 1 707 |
| | Abr | 0 | 168 | 0 | 0 | 168 | 124 998 | 1 941 |
| | Mai | 142 | 172 | 0 | 0 | 314 | 125 585 | 1 471 |
| | Jun | 0 | 397 | 0 | 0 | 398 | 130 390 | 3 053 |
| | Jul | 1 043 | 397 | 0 | 0 | 1 441 | 128 973 | 797 |
| | Ago | 0 | 746 | 0 | 0 | 746 | 129 876 | 1 482 |
| | Set | 0 | 735 | 0 | 0 | 736 | 128 397 | 457 |
| | Out | 0 | 831 | 0 | 0 | 831 | 129 960 | 493 |
| | Nov | 353 | 896 | 0 | 0 | 1 250 | 130 383 | 218 |
| | Dez | 1 132 | 914 | 0 | 0 | 2 047 | 132 904 | 845 |
| 10 | Jan | 1 985 | 945 | 0 | 0 | 2 931 | 133 870 | 202 |
| | Fev | 551 | 965 | 0 | 0 | 1 516 | 135 273 | 475 |
| | Mar | 433 | 1 887 | 0 | 0 | 2 320 | 136 064 | 175 |
| | Abr | 489 | 1 910 | 0 | 0 | 2 399 | 140 093 | 167 |
| | Mai | 311 | 2 055 | 0 | 0 | 2 366 | 140 443 | 243 |
| | Jun | 304 | 2 065 | 0 | 0 | 2 370 | 142 794 | 241 |
| | Jul | 227 | 1 965 | 0 | 0 | 2 193 | 146 400 | . |

| | 15 | 16 | 17 | 18 | 19=15+16+18 | 20=14+19 | 21 |
|---|---|---|---|---|---|---|---|
| | Short-term | Medium- and long-term | With redemption within one year | Other loans | Total | Total | State deposits |
| | | | of which: | | | | |
| | Securities | | | | | | |
| | Debt in non-euro area currencies | | | | | | Memo items: |

(1) Os saldos em dívida, incluindo os relativos aos instrumentos emitidos a desconto, encontram-se ao valor nominal./ Outstanding amounts, including those of instruments issued at discount, are at nominal value.

## E.2 Receitas e despesas do Estado e da Segurança Social

*E.2 State and Social Security revenue and expenditure*

## E.2.1 RECEITAS E DESPESAS DO ESTADO[1][2] (continua)

**Valores acumulados desde o início do ano**

## STATE REVENUE AND EXPENDITURE[1][2] (to be continued)

**Cumulative figures since the beginning of the year**

Fonte / Source: Direcção-Geral do Orçamento

$10^6$ euros

| | | Receitas correntes | | | | | | | | | | | | |
|---|---|---|---|---|---|---|---|---|---|---|---|---|---|---|
| | | Impostos directos | dos quais: IRS | dos quais: IRC | Impostos indirectos | dos quais: IVA | dos quais: Imposto sobre produtos petrolíferos | Outras | das quais: Rendimentos de propriedade | Total | Receitas de capital[3] | Recursos próprios da União Europeia | Reposições não abatidas | Receitas totais |
| | | 1 | 2 | 3 | 4 | 5 | 6 | 7 | 8 | 9=1+4+7 | 10 | 11 | 12 | 13=9+10+11+12 |
| **06** | | 12 611 | 8 233 | 4 333 | 20 016 | 12 401 | 3 045 | 2 480 | 605 | 35 107 | 316 | 159 | 164 | 35 746 |
| **07** | | 14 763 | 9 051 | 5 689 | 20 875 | 13 196 | 3 169 | 2 806 | 586 | 38 444 | 348 | 185 | 174 | 39 152 |
| **08** | | 15 346 | 9 344 | 5 989 | 20 295 | 13 430 | 2 530 | 2 925 | 579 | 38 566 | 1 547 | 177 | 250 | 40 539 |
| **09** | Jan | 972 | 905 | 67 | 1 471 | 872 | 208 | 195 | 1 | 2 637 | 1 | 14 | 153 | 2 805 |
| | Fev | 1 771 | 1 651 | 117 | 3 574 | 2 553 | 391 | 448 | 1 | 5 792 | 6 | 27 | 170 | 5 995 |
| | Mar | 2 716 | 2 405 | 314 | 4 304 | 2 869 | 575 | 576 | 4 | 7 596 | -22 | 40 | 173 | 7 787 |
| | Abr | 3 347 | 2 747 | 600 | 5 144 | 3 233 | 784 | 720 | 7 | 9 211 | -19 | 54 | 179 | 9 425 |
| | Mai | 5 190 | 3 207 | 1 985 | 6 795 | 4 361 | 988 | 1 430 | 569 | 13 415 | -10 | 67 | 183 | 13 655 |
| | Jun | 5 872 | 3 650 | 2 222 | 7 982 | 5 028 | 1 192 | 1 703 | 570 | 15 557 | 6 | 80 | 184 | 15 827 |
| | Jul | 7 328 | 4 237 | 3 087 | 9 303 | 5 787 | 1 392 | 1 887 | 571 | 18 518 | 27 | 93 | 184 | 18 822 |
| | Ago | 8 321 | 5 274 | 3 040 | 11 263 | 7 093 | 1 613 | 2 146 | 572 | 21 730 | 34 | 106 | 186 | 22 056 |
| | Set | 10 272 | 6 729 | 3 536 | 12 729 | 7 962 | 1 826 | 2 376 | 574 | 25 377 | 73 | 118 | 188 | 25 756 |
| | Out | 10 767 | 7 052 | 3 712 | 13 992 | 8 690 | 2 038 | 2 586 | 591 | 27 345 | 89 | 132 | 203 | 27 768 |
| | Nov | 11 617 | 7 887 | 3 726 | 15 861 | 10 053 | 2 248 | 2 848 | 592 | 30 327 | -28 | 144 | 204 | 30 647 |
| | Dez | 13 482 | 8 949 | 4 535 | 17 170 | 10 885 | 2 437 | 3 147 | 602 | 33 799 | 198 | 154 | 213 | 34 365 |
| **10** | Jan | 951 | 869 | 82 | 1 470 | 903 | 208 | 170 | 0 | 2 590 | 1 | 12 | 49 | 2 652 |
| | Fev | 1 701 | 1 561 | 139 | 3 581 | 2 557 | 391 | 391 | 1 | 5 672 | -43 | 24 | 64 | 5 718 |
| | Mar | 2 445 | 2 105 | 337 | 4 629 | 3 116 | 573 | 570 | 2 | 7 644 | -38 | 38 | 68 | 7 712 |
| | Abr | 2 742 | 2 195 | 544 | 5 939 | 3 711 | 782 | 671 | 3 | 9 353 | -35 | 56 | 62 | 9 436 |
| | Mai | 4 859 | 2 613 | 2 243 | 7 882 | 5 157 | 983 | 970 | 148 | 13 710 | -31 | 70 | 70 | 13 820 |
| | Jun | 5 646 | 3 159 | 2 484 | 9 040 | 5 846 | 1 182 | 1 493 | 456 | 16 179 | 37 | 84 | 72 | 16 371 |

| | 1 | 2 | 3 | 4 | 5 | 6 | 7 | 8 | 9=1+4+7 | 10 | 11 | 12 | 13=9+10+11+12 |
|---|---|---|---|---|---|---|---|---|---|---|---|---|---|
| | Direct taxes | Personal income tax (of which:) | Corporate income tax (of which:) | Indirect taxes | Value added tax (of which:) | Tax on oil produts (of which:) | Other | Property income (of which:) | Total (Current revenue) | Capital revenue[3] | European Union own resources | Refunds not deducted from over-payments | Total revenue |

## E.2.1 RECEITAS E DESPESAS DO ESTADO[1] (continuação)

**Valores acumulados desde o início do ano**

## STATE REVENUE AND EXPENDITURE[1] (continued)

**Cumulative figures since the beginning of the year**

Fonte / Source: Direcção-Geral do Orçamento

$10^6$ euros

| | | Despesas correntes[4] | | | | | | | Despesas de capital[4] | | | | | |
|---|---|---|---|---|---|---|---|---|---|---|---|---|---|---|
| | | Pessoal | Bens e serviços | Juros e outros encargos | Subsídios | Transfe-rências correntes | Outras despesas correntes | Total | Aquisição de bens de capital | Transfe-rências de capital[5] | Outras despesas de capital | Total | Despesas totais | Saldo |
| | | 14 | 15 | 16 | 17 | 18 | 19 | 20=14+...+19 | 21 | 22 | 23 | 24=21+22+23 | 25=20+24 | 26=13-25 |
| **06** | | 13 297 | 1 165 | 4 397 | 665 | 20 076 | 269 | 39 869 | 516 | 2 659 | 21 | 3 196 | 43 065 | -7 320 |
| **07** | | 13 639 | 1 331 | 4 720 | 656 | 20 682 | 268 | 41 296 | 679 | 3 859 | 20 | 4 557 | 45 854 | -6 702 |
| **08** | | 13 917 | 1 386 | 5 012 | 1 146 | 21 468 | 372 | 43 301 | 701 | 2 089 | 37 | 2 827 | 46 127 | -5 588 |
| **09** | Jan | 749 | 34 | 190 | 13 | 2 139 | 35 | 3 160 | 4 | 252 | 2 | 257 | 3 417 | -612 |
| | Fev | 1 584 | 104 | 264 | 27 | 4 486 | 73 | 6 537 | 10 | 380 | 4 | 394 | 6 931 | -936 |
| | Mar | 2 422 | 210 | 416 | 73 | 6 512 | 102 | 9 734 | 28 | 547 | 5 | 580 | 10 315 | -2 527 |
| | Abr | 3 257 | 317 | 1 107 | 103 | 8 693 | 129 | 13 607 | 48 | 848 | 7 | 903 | 14 510 | -5 085 |
| | Mai | 4 113 | 413 | 1 645 | 132 | 10 762 | 158 | 17 224 | 87 | 972 | 8 | 1 067 | 18 291 | -4 636 |
| | Jun | 5 547 | 522 | 2 917 | 171 | 12 734 | 189 | 22 080 | 135 | 1 187 | 9 | 1 331 | 23 411 | -7 583 |
| | Jul | 6 411 | 627 | 3 295 | 194 | 15 209 | 218 | 25 954 | 163 | 1 558 | 10 | 1 731 | 27 685 | -8 863 |
| | Ago | 7 236 | 726 | 3 428 | 278 | 17 188 | 244 | 29 099 | 219 | 1 734 | 11 | 1 964 | 31 063 | -9 008 |
| | Set | 8 075 | 825 | 3 919 | 306 | 19 290 | 278 | 32 693 | 269 | 2 158 | 13 | 2 441 | 35 133 | -9 378 |
| | Out | 8 945 | 937 | 4 908 | 361 | 21 450 | 314 | 36 915 | 329 | 2 488 | 14 | 2 832 | 39 746 | -11 978 |
| | Nov | 10 417 | 1 086 | 5 054 | 402 | 23 627 | 358 | 40 944 | 382 | 2 693 | 16 | 3 091 | 44 035 | -13 389 |
| | Dez | 11 486 | 1 390 | 5 007 | 785 | 25 955 | 398 | 45 021 | 644 | 3 087 | 17 | 3 748 | 48 769 | -14 404 |
| **10** | Jan | 759 | 34 | 85 | 31 | 2 667 | 43 | 3 620 | 6 | 255 | 1 | 263 | 3 882 | -1 230 |
| | Fev | 1 594 | 102 | 156 | 57 | 4 706 | 83 | 6 698 | 14 | 357 | 4 | 375 | 7 073 | -1 355 |
| | Mar | 2 413 | 199 | 232 | 87 | 6 703 | 121 | 9 755 | 36 | 475 | 5 | 516 | 10 271 | -2 559 |
| | Abr | 3 205 | 297 | 939 | 115 | 8 723 | 152 | 13 430 | 65 | 729 | 6 | 800 | 14 230 | -4 794 |
| | Mai | 4 069 | 381 | 1 233 | 142 | 11 544 | 185 | 17 554 | 101 | 874 | 8 | 982 | 18 536 | -4 716 |
| | Jun | 5 532 | 500 | 2 981 | 200 | 13 785 | 216 | 23 215 | 156 | 1 049 | 9 | 1 214 | 24 429 | -8 058 |

| | 14 | 15 | 16 | 17 | 18 | 19 | 20=14+...+19 | 21 | 22 | 23 | 24=21+22+23 | 25=20+24 | 26=13-25 |
|---|---|---|---|---|---|---|---|---|---|---|---|---|---|
| | Employees | Goods and services | Interests | Subsidies | Current transfers | Other current expenditure | Total (Current expenditure[4]) | Purchase of capital goods | Capital transfers[5] | Other capital expenditure | Total (Capital expenditure[4]) | Total expenditure | Balance |

(1) Excluindo operações financeiras./ Excluding financial operations.
(2) Despesa total, incluindo o pagamento de despesas de anos anteriores./ Total expenditure, incluiding the payment of expenses from previous years.
(3) Excluem-se os activos financeiros e os saldos da gerência anterior./ Excluding financial assets and balances from the previous years.
(4) Despesas do Estado segundo a classificação económica. Os valores intra-anuais referem-se a despesas autorizadas./ State expenditures by economic classification. Intra-annual figures refer to authorized expenditures.
(5) Inclui transferências para o Fundo de Regularização da Dívida Pública (FRDP)./ Including transfers to the Public Debt Regularization Fund (FRDP).

## E.2.2 RECEITAS E DESPESAS DA SEGURANÇA SOCIAL - INSTITUTO DE GESTÃO FINANCEIRA DA SEGURANÇA SOCIAL[(1)(2)] (continua)

**Valores acumulados desde o início do ano**

## SOCIAL SECURITY REVENUE AND EXPENDITURE - INSTITUTO DE GESTÃO FINANCEIRA DA SEGURANÇA SOCIAL[(1)(2)] (to be continued)

**Cumulative figures since the beginning of the year**

Fonte / Source: Direcção-Geral do Orçamento

$10^6$ euros

| | | Receitas | | | | | | | | |
|---|---|---|---|---|---|---|---|---|---|---|
| | | Receitas correntes | | | | | | | Receitas de capital | Total |
| | | | | Transferências correntes | | | Outras | Total | | |
| | | Contribuições e cotizações | Adicional ao IVA | Ministério da Segurança Social da Família e da Criança | Fundo Social Europeu | Outras | | | | |
| | | 1 | 2 | 3 | 4 | 5 | 6 | 7=1+..+6 | 8 | 9=7+8 |
| **06** | | 11 614 | 633 | . | 791 | . | 631 | 19 383 | 34 | 19 418 |
| **07** | | 12 372 | 658 | . | 401 | . | 768 | 20 220 | 53 | 20 273 |
| **08** | | 13 076 | 692 | . | 453 | . | 859 | 21 590 | 31 | 21 621 |
| **09** | Jan | 1 252 | 59 | . | 4 | . | 66 | 1 926 | 1 | 1 927 |
| | Fev | 2 246 | 115 | . | 132 | . | 127 | 3 704 | 1 | 3 705 |
| | Mar | 3 232 | 172 | . | 132 | . | 185 | 5 386 | 3 | 5 389 |
| | Abr | 4 235 | 230 | . | 132 | . | 283 | 7 233 | 3 | 7 236 |
| | Mai | 5 245 | 287 | . | 295 | . | 335 | 9 119 | 4 | 9 123 |
| | Jun | 6 284 | 345 | . | 301 | . | 437 | 10 929 | 4 | 10 933 |
| | Jul | 7 509 | 402 | . | 304 | . | 491 | 12 872 | 5 | 12 877 |
| | Ago | 8 674 | 459 | . | 315 | . | 538 | 14 754 | 9 | 14 763 |
| | Set | 9 724 | 517 | . | 658 | . | 601 | 16 871 | 9 | 16 880 |
| | Out | 10 733 | 574 | . | 668 | . | 703 | 18 658 | 9 | 18 667 |
| | Nov | 11 730 | 632 | . | 866 | . | 744 | 20 552 | 17 | 20 569 |
| | Dez | 13 123 | 689 | . | 1 014 | . | 799 | 22 810 | 17 | 22 827 |
| **10** | Jan | 1 262 | 57 | . | 0 | . | 57 | 1 982 | 0 | 1 982 |
| | Fev | 2 270 | 115 | . | 0 | . | 130 | 3 720 | 0 | 3 720 |
| | Mar | 3 291 | 172 | . | 127 | . | 187 | 5 570 | 0 | 5 571 |
| | Abr | 4 318 | 230 | . | 241 | . | 273 | 7 451 | 1 | 7 451 |
| | Mai | 5 353 | 291 | . | 247 | . | 328 | 9 503 | 1 | 9 504 |
| | Jun | 6 479 | 349 | . | 247 | . | 445 | 11 461 | 23 | 11 484 |

| | 1 | 2 | 3 | 4 | 5 | 6 | 7=1+...+6 | 8 | 9=7+8 |
|---|---|---|---|---|---|---|---|---|---|
| | Contributions | Value Added Tax | Ministry of the Social Security, Family and Child | European Social Fund | Other | Other | Total | Capital revenue | Total |
| | | | Current transfers | | | | | | |
| | Current revenue | | | | | | | | |
| | Revenue | | | | | | | | |

## E.2.2 RECEITAS E DESPESAS DA SEGURANÇA SOCIAL - INSTITUTO DE GESTÃO FINANCEIRA DA SEGURANÇA SOCIAL[(1)(2)] (continuação)

**Valores acumulados desde o início do ano**

## SOCIAL SECURITY REVENUE AND EXPENDITURE - INSTITUTO DE GESTÃO FINANCEIRA DA SEGURANÇA SOCIAL[(1)(2)] (continued)

**Cumulative figures since the beginning of the year**

Fonte / Source: Direcção-Geral do Orçamento

$10^6$ euros

| | | Despesas | | | | | | | | | | | | | | Saldo |
|---|---|---|---|---|---|---|---|---|---|---|---|---|---|---|---|---|
| | | Despesas correntes | | | | | | | | | | | | Despesas de capital | Total | |
| | | Pensões | | | Subsídio de desemprego | Subsídio familiar a crianças e jovens | Subsídio por doença | Rendimento social de inserção | Outras prestações | Acção social | Acções de formação profissional | Outras despesas correntes (3) | Total | | | |
| | | Velhice | Invalidez | Sobrevi-vência | | | | | | | | | | | | |
| | | 10 | 11 | 12 | 13 | 14 | 15 | 16 | 17 | 18 | 19 | 20 | 21=10+...+20 | 22 | 23=21+22 | 24=9-23 |
| **06** | | 8 403 | 1 377 | 1 643 | 1 838 | 629 | 458 | 335 | 579 | 1 415 | 948 | 1 002 | 18 628 | 74 | 18 702 | 716 |
| **07** | | 8 946 | 1 433 | 1 738 | 1 689 | 665 | 446 | 371 | 664 | 1 399 | 699 | 1 020 | 19 069 | 56 | 19 125 | 1 148 |
| **08** | | 9 551 | 1 426 | 1 841 | 1 563 | 821 | 427 | 426 | 745 | 1 478 | 601 | 1 109 | 19 989 | 47 | 20 036 | 1 585 |
| **09** | Jan | 709 | 103 | 139 | 142 | 73 | 41 | 38 | 74 | 118 | 25 | 80 | 1 542 | 1 | 1 543 | 384 |
| | Fev | 1 420 | 207 | 278 | 291 | 152 | 81 | 78 | 151 | 241 | 36 | 168 | 3 103 | 0 | 3 103 | 602 |
| | Mar | 2 127 | 307 | 415 | 450 | 231 | 116 | 119 | 222 | 362 | 67 | 264 | 4 680 | 0 | 4 680 | 710 |
| | Abr | 2 842 | 409 | 556 | 625 | 312 | 157 | 161 | 310 | 484 | 134 | 359 | 6 350 | 0 | 6 350 | 886 |
| | Mai | 3 552 | 510 | 695 | 791 | 388 | 190 | 202 | 389 | 608 | 240 | 445 | 8 010 | 8 | 8 019 | 1 104 |
| | Jun | 4 273 | 613 | 836 | 960 | 472 | 224 | 244 | 474 | 741 | 339 | 569 | 9 745 | 10 | 9 755 | 1 178 |
| | Jul | 5 708 | 812 | 1 110 | 1 135 | 553 | 268 | 287 | 561 | 875 | 420 | 663 | 12 393 | 18 | 12 410 | 466 |
| | Ago | 6 433 | 915 | 1 253 | 1 306 | 641 | 298 | 330 | 646 | 1 011 | 524 | 757 | 14 114 | 21 | 14 135 | 628 |
| | Set | 7 153 | 1 016 | 1 393 | 1 488 | 752 | 340 | 374 | 728 | 1 162 | 603 | 846 | 15 856 | 22 | 15 878 | 1 002 |
| | Out | 7 892 | 1 120 | 1 535 | 1 665 | 834 | 378 | 418 | 815 | 1 302 | 744 | 936 | 17 638 | 30 | 17 668 | 999 |
| | Nov | 8 645 | 1 222 | 1 679 | 1 844 | 913 | 412 | 463 | 905 | 1 451 | 863 | 1 042 | 19 439 | 33 | 19 472 | 1 097 |
| | Dez | 10 087 | 1 421 | 1 957 | 2 044 | 1000 | 451 | 508 | 993 | 1 616 | 1 013 | 1 135 | 22 224 | 43 | 22 267 | 560 |
| **10** | Jan | 745 | 102 | 144 | 178 | 78 | 25 | 46 | 75 | 122 | 23 | 79 | 1 617 | 1 | 1 618 | 364 |
| | Fev | 1 490 | 205 | 288 | 369 | 168 | 78 | 92 | 167 | 242 | 40 | 169 | 3 309 | 0 | 3 309 | 411 |
| | Mar | 2 233 | 306 | 433 | 563 | 253 | 103 | 143 | 255 | 373 | 140 | 261 | 5 065 | 0 | 5 065 | 505 |
| | Abr | 2 981 | 407 | 579 | 770 | 339 | 150 | 190 | 355 | 501 | 349 | 352 | 6 971 | 0 | 6 971 | 480 |
| | Mai | 3 729 | 509 | 725 | 961 | 421 | 186 | 237 | 451 | 633 | 496 | 431 | 8 778 | 5 | 8 783 | 721 |
| | Jun | 4 482 | 609 | 870 | 1 164 | 504 | 223 | 283 | 540 | 778 | 566 | 511 | 10 529 | 6 | 10 535 | 949 |

| | 10 | 11 | 12 | 13 | 14 | 15 | 16 | 17 | 18 | 19 | 20 | 21=10+...+20 | 22 | 23=21+22 | 24=9-23 |
|---|---|---|---|---|---|---|---|---|---|---|---|---|---|---|---|
| | Old-age | Disability | Survival | Unemploy-ment benefits | Family allowance | Illness allowance | Minimum guaranteed income | Other benefits | Social assistance expenditure | Professional training activities | Other current expenditure (3) | Total | Capital expenditure | Total | Balance |
| | Pensions | | | | | | | | | | | | | | |
| | Current expenditure | | | | | | | | | | | | | | |
| | Expenditure | | | | | | | | | | | | | | |

(1) Excluindo operações financeiras./ Excluding financial operations.
(2) Inclui sobretudo o regime de segurança social do sector privado./ Includes mainly the private sector social security scheme.
(3) Inclui outras despesas, transferências e subsídios correntes./ Includes other expenditure, transfers and current allowances.

## E.3 Capacidade/necessidade líquida de financiamento e dívida das Administrações Públicas

## *E.3 Net lending/net borrowing and debt of General Government*

## E.3.1 CAPACIDADE (+) / NECESSIDADE (-) DE FINANCIAMENTO DAS ADMINISTRAÇÕES PÚBLICAS [1]

## NET LENDING (+) / NET BORROWING (-) OF GENERAL GOVERNMENT[1]

Fonte / Source: Instituto Nacional de Estatística

$10^6$ euros, em percentagem / in percentages

| | Administrações Públicas | | | | | | | | | | Por memória: Produto Interno Bruto[3] |
|---|---|---|---|---|---|---|---|---|---|---|---|
| | Total | | Administração Central | | Administração Regional e Local | | Fundos de Segurança Social | | Por memória: Procedimento dos Défices Excessivos[2] | | |
| | Em milhões de euros | Em % do PIB | Em milhões de euros | Em % do PIB | Em milhões de euros | Em % do PIB | Em milhões de euros | Em % do PIB | Em milhões de euros | Em % do PIB | |
| Código SEC 95 | B9.S.13 | | B9.S.1311 | | B9.S.1313 | | B9.S.1314 | | EDP B9.S.13 | | B.1g |
| | 1 | 2 | 3 | 4 | 5 | 6 | 7 | 8 | 9 | 10 | 11 |
| **77** | - 113 | - 2.9 | - 150 | - 3.9 | 19 | 0.5 | 18 | 0.5 | - 113 | - 2.9 | 3 877 |
| **78** | - 352 | - 7.4 | - 301 | - 6.3 | - 54 | - 1.1 | 3 | 0.1 | - 352 | - 7.4 | 4 761 |
| **79** | - 381 | - 6.3 | - 394 | - 6.5 | 1 | 0.0 | 12 | 0.2 | - 381 | - 6.3 | 6 081 |
| **80** | - 563 | - 7.2 | - 557 | - 7.1 | - 2 | 0.0 | - 4 | - 0.1 | - 563 | - 7.2 | 7 826 |
| **81** | - 815 | - 8.6 | - 703 | - 7.4 | - 51 | - 0.5 | - 61 | - 0.6 | - 815 | - 8.6 | 9 436 |
| **82** | - 830 | - 7.3 | - 654 | - 5.8 | - 81 | - 0.7 | - 94 | - 0.8 | - 830 | - 7.3 | 11 371 |
| **83** | - 734 | - 5.1 | - 552 | - 3.8 | - 61 | - 0.4 | - 121 | - 0.8 | - 734 | - 5.1 | 14 531 |
| **84** | - 970 | - 5.4 | - 861 | - 4.8 | - 33 | - 0.2 | - 75 | - 0.4 | - 970 | - 5.4 | 17 836 |
| **85** | -1 903 | - 8.7 | -1 767 | - 8.1 | - 70 | - 0.3 | - 65 | - 0.3 | -1 903 | - 8.7 | 21 852 |
| **86** | -2 073 | - 7.8 | -1 976 | - 7.4 | - 42 | - 0.2 | - 55 | - 0.2 | -2 073 | - 7.8 | 26 647 |
| **87** | -2 226 | - 7.1 | -1 894 | - 6.0 | - 4 | 0.0 | - 328 | - 1.0 | -2 226 | - 7.1 | 31 423 |
| **88** | -1 380 | - 3.7 | -1 359 | - 3.6 | 47 | 0.1 | - 68 | - 0.2 | -1 380 | - 3.7 | 37 794 |
| **89** | -1 325 | - 3.0 | -1 134 | - 2.5 | - 76 | - 0.2 | - 114 | - 0.3 | -1 325 | - 3.0 | 44 610 |
| **90** | -3 364 | - 6.3 | -2 834 | - 5.3 | - 323 | - 0.6 | - 208 | - 0.4 | -3 364 | - 6.3 | 53 428 |
| **91** | -4 430 | - 7.2 | -3 959 | - 6.4 | - 111 | - 0.2 | - 361 | - 0.6 | -4 430 | - 7.2 | 61 403 |
| **92** | -3 129 | - 4.5 | -3 100 | - 4.5 | - 34 | 0.0 | 5 | 0.0 | -3 129 | - 4.5 | 69 354 |
| **93** | -5 583 | - 7.7 | -5 259 | - 7.3 | - 205 | - 0.3 | - 119 | - 0.2 | -5 583 | - 7.7 | 72 348 |
| **94** | -5 785 | - 7.3 | -4 458 | - 5.7 | - 76 | - 0.1 | -1 251 | - 1.6 | -5 785 | - 7.3 | 78 711 |
| **95** | -4 417 | - 5.0 | -4 046 | - 4.6 | 70 | 0.1 | - 442 | - 0.5 | -4 291 | - 5.0 | 87 745 |
| **96** | -4 224 | - 4.5 | -4 848 | - 5.2 | - 258 | - 0.3 | 882 | 0.9 | -4 058 | - 4.5 | 93 087 |
| **97** | -3 420 | - 3.4 | -3 634 | - 3.6 | - 409 | - 0.4 | 624 | 0.6 | -3 431 | - 3.5 | 100 981 |
| **98** | -3 830 | - 3.5 | -4 331 | - 3.9 | 417 | 0.4 | 84 | 0.1 | -3 621 | - 3.4 | 110 104 |
| **99** | -3 215 | - 2.7 | -3 674 | - 3.1 | 285 | 0.2 | 174 | 0.1 | -3 162 | - 2.8 | 118 370 |
| **00** | -3 728 | - 2.9 | -3 412 | - 2.7 | - 472 | - 0.4 | 157 | 0.1 | -3 569 | - 2.9 | 127 007 |
| **01** | -5 799 | - 4.3 | -5 068 | - 3.8 | - 523 | - 0.4 | - 209 | - 0.2 | -5 518 | - 4.3 | 134 137 |
| **02** | -4 125 | - 2.9 | -4 493 | - 3.2 | - 623 | - 0.4 | 991 | 0.7 | -3 846 | - 2.8 | 140 142 |
| **03** | -4 419 | - 3.1 | -4 402 | - 3.1 | - 599 | - 0.4 | 582 | 0.4 | -3 994 | - 2.9 | 143 015 |
| **04** | -5 071 | - 3.4 | -5 208 | - 3.5 | - 142 | - 0.1 | 278 | 0.2 | -4 831 | - 3.4 | 148 827 |
| **05** | -9 042 | - 5.9 | -8 995 | - 5.9 | - 524 | - 0.3 | 477 | 0.3 | -9 083 | - 6.1 | 153 728 |
| **06** | -6 526 | - 4.1 | -7 100 | - 4.4 | - 203 | - 0.1 | 777 | 0.5 | -6 092 | - 3.9 | 160 273 |
| **07** | -4 777 | - 2.8 | -5 733 | - 3.4 | - 431 | - 0.3 | 1 386 | 0.8 | -4 218 | - 2.6 | 168 737 |
| **08** | -4 896 | - 2.8 | -6 142 | - 3.6 | - 369 | - 0.2 | 1 616 | 0.9 | -4 705 | - 2.8 | 171 921 |
| **09** | -15 544 | - 9.3 | -14 787 | - 8.8 | -1 126 | - 0.7 | 369 | 0.2 | -15 426 | - 9.4 | 167 633 |
| | 1 | 2 | 3 | 4 | 5 | 6 | 7 | 8 | 9 | 10 | 11 |
| ESA 95 Code | B9.S.13 | | B9.S1311 | | B9.S.1313 | | B9.S.1314 | | EDP B9. S.13 | | B.1g |
| | In millions of euros | As a % of GDP | In millions of euros | As a % of GDP | In millions of euros | As a % of GDP | In millions of euros | As a % of GDP | In millions of euros | As a % of GDP | Memo item: Gross domestic product[3] |
| | Total | | Central government | | Local government | | Social security funds | | Memo item: Excessive deficit procedure[2] | | |
| | General government | | | | | | | | | | |

(1) A informação sobre a Capacidade (+) / Necessidade (-) de Financiamento das Administrações Públicas foi compilada na base de 1995 das Contas Nacionais, para o período de 1977 a 1994, e na base de 2006, para o período de 1995 em diante. / Data on Net lending (+) / net borrowing (-) of General government were compiled on the 1995 base year of National Accounts, for the period between 1977 and 1994, and in the 2006 base year, as from 1995 onwards.

(2) A Capacidade (+) / Necessidade (-) de Financiamento das Administrações Públicas (AP) apurada no âmbito do Procedimento dos Défices Excessivos (PDE)(Regulamento (CE) 3605/93, de 22 de Novembro) difere da reportada no âmbito das Contas Nacionais, devido ao registo dos fluxos associados a contratos de *swaps* e *forward rate agreements* (FRA) como Rendimentos de Propriedade no caso do PDE, e como operações financeiras no caso das Contas Nacionais. / The Net lending (-) / net borrowing (+) of General government compiled in the framework of the Excessive Deficit Procedure (EDP) (Regulation (CE) 3605/93, of 22 November) is different from the one compiled in the framework of the transmission of National Accounts, because the flows related with contracts of swaps and forward rate agreements (FRAs) are recorded, in the EDP, as Property Income and, in the National Accounts, as financial transactions.

(3) Os valores do PIB de 1977 a 1994 baseiam-se nas taxas de variação das «Séries Longas para a Economia Portuguesa pós II Guerra Mundial», publicadas pelo Banco de Portugal. / The GDP values for the period between 1977 and 1994 are based on the growth rates of «Historical Series for the Portuguese Economy Post II World War», published by Banco de Portugal.

## E.3.2 DÍVIDA BRUTA DAS ADMINISTRAÇÕES PÚBLICAS [1]

**Desagregação por sub-sector emitente**

**Valores consolidados**

Fonte / Source: Direcção-Geral do Orçamento e Banco de Portugal

## GENERAL GOVERNMENT GROSS DEBT [1]

**Breakdown by issuer sub-sector**

**Consolidated values**

$10^6$ euros, em percentagem / in percentages

| | Administrações Públicas | | | | | | | | Por memória: Produto Interno Bruto |
|---|---|---|---|---|---|---|---|---|---|
| | Total | | Administração Central | | Administração Regional e Local | | Fundos de Segurança Social | | |
| | Em milhões de euros | Em % do PIB | Total | Da qual: detida por outros subsectores das AP | Total | Da qual: detida por outros subsectores das AP | Total | Da qual: detida por outros subsectores das AP | |
| Código SEC 95 | S.13 | | S.1311 | | S.1313 | | S.1314 | | B.1g |
| | 1=3-4+5-6+7-8 | 2 | 3 | 4 | 5 | 6 | 7 | 8 | 9 |
| **93** | 40 903 | 56.5 | 39 500 | 12 | 1 404 | 2 | 12 | 0 | 72 348 |
| **94** | 46 543 | 59.1 | 44 850 | 10 | 1 599 | 0 | 153 | 50 | 78 711 |
| **95** | 51 962 | 59.2 | 49 951 | 20 | 1 962 | 4 | 72 | 0 | 87 745 |
| **96** | 54 259 | 58.3 | 52 041 | 16 | 2 244 | 10 | 0 | 0 | 93 087 |
| **97** | 54 964 | 54.4 | 52 683 | 365 | 2 652 | 10 | 4 | 0 | 100 981 |
| **98** | 55 489 | 50.4 | 53 346 | 364 | 2 513 | 11 | 6 | 0 | 110 104 |
| **99** | 58 657 | 49.6 | 56 966 | 864 | 2 500 | 21 | 76 | 0 | 118 370 |
| **00** | 61 569 | 48.5 | 59 371 | 434 | 2 581 | 17 | 51 | 0 | 127 007 |
| **01** | 68 672 | 51.2 | 65 277 | 183 | 3 373 | 16 | 205 | 0 | 134 137 |
| **02** | 75 456 | 53.8 | 73 374 | 2 359 | 4 416 | 15 | 26 | 0 | 140 142 |
| **03** | 79 914 | 55.9 | 77 729 | 2 769 | 4 933 | 31 | 21 | 0 | 143 015 |
| **04** | 85 794 | 57.6 | 83 474 | 3 194 | 5 492 | 31 | 22 | 0 | 148 827 |
| **05** | 96 469 | 62.8 | 93 094 | 2 879 | 6 251 | 31 | 3 | 0 | 153 728 |
| **06** | 102 440 | 63.9 | 99 051 | 3 278 | 6 663 | 0 | 4 | 0 | 160 273 |
| **07** | 105 857 | 62.7 | 102 623 | 3 824 | 7 055 | 0 | 2 | 0 | 168 737 |
| **08** | 112 353 | 65.4 | 109 198 | 4 536 | 7 688 | 133 | 2 | 0 | 171 921 |
| **09** | 127 908 | 76.3 | 124 304 | 4 802 | 8 403 | 335 | 3 | 0 | 167 633 |

| | | | | | | | | | |
|---|---|---|---|---|---|---|---|---|---|
| | 1=3-4+5-6+7-8 | 2 | 3 | 4 | 5 | 6 | 7 | 8 | 9 |
| ESA 95 Code | S.13 | | S.1311 | | S.1313 | | S.1314 | | B.1g |
| | In millions of euros | As a % of GDP | Total | Of which: held by other General government sub-sectors | Total | Of which: held by other General government sub-sectors | Total | Of which: held by other General government sub-sectors | Memo item: Gross domestic product |
| | Total | | Central government | | Local government | | Social security funds | | |
| | General government | | | | | | | | |

(1) Dívida calculada de acordo com a definição utilizada no Procedimento dos Défices Excessivos (Regulamento (CE) 3605/93, de 22 de Novembro), isto é, dívida bruta consolidada das Administrações Públicas (AP) ao valor nominal ou facial (vulgo, Dívida de Maastricht). Este conceito inclui os passivos nos instrumentos de Numerário e Depósitos (AF.2), Títulos excepto Acções, excluindo Derivados Financeiros (AF.33) e Empréstimos (AF.4). No quadro, a dívida das Administrações Públicas é consolidada ao nível deste sector institucional, isto é, inclui apenas os passivos face a outros sectores da economia. A dívida de cada sub-sector é consolidada apenas ao nível desse sub-sector, pelo que inclui também passivos face a outros sub-sectores das Administrações Públicas. / Debt compiled according to the definition of the Excessive Deficit Procedure (Regulation (CE) 3605/93, of 22 November), i.e., General government consolidated gross debt at nominal or face value (Maastricht Debt). It includes the liabilities in Currency and Deposits (AF.2), Securities other than shares, excluding financial derivatives (AF.33) and Loans (AF.4). In the table, the debt of General government is consolidated within this sector, therefore including only its liabilities vis-a-vis the other sectors of the economy. The debt of each sub-sector is consolidated only at the level of that sub-sector, therefore including also the liabilities vis-a-vis the other sub-sectors of the General government.

## E.3.3 DÍVIDA BRUTA DAS ADMINISTRAÇÕES PÚBLICAS[1]

**Desagregação por instrumento financeiro**

**Valores consolidados**

Fonte / Source: Direcção-Geral do Orçamento e Banco de Portugal

## GENERAL GOVERNMENT GROSS DEBT[1]

**Breakdown by financial instrument**

**Consolidated values**

$10^6$ euros, em percentagem / in percentages

| | Total | Numerário e depósitos | Títulos excepto Acções, excluindo Derivados Financeitos | | | Empréstimos | Por memória: Dívida em % do PIB |
|---|---|---|---|---|---|---|---|
| | | | Total | Curto Prazo | Longo Prazo | | |
| Código SEC 95 | | AF.2 | AF.33 | AF.331 | AF.332 | AF.4 | |
| | 1=2+3+6 | 2 | 3=4+5 | 4 | 5 | 6 | 7 |
| **93** | 40 903 | 5 664 | 27 780 | 4 860 | 22 920 | 7 459 | 56.5 |
| **94** | 46 543 | 6 161 | 33 797 | 6 605 | 27 192 | 6 584 | 59.1 |
| **95** | 51 962 | 6 934 | 38 388 | 7 128 | 31 260 | 6 639 | 59.2 |
| **96** | 54 259 | 7 583 | 40 745 | 7 173 | 33 572 | 5 931 | 58.3 |
| **97** | 54 964 | 7 963 | 42 239 | 5 547 | 36 692 | 4 762 | 54.4 |
| **98** | 55 489 | 7 995 | 42 858 | 1 941 | 40 917 | 4 636 | 50.4 |
| **99** | 58 657 | 8 362 | 45 542 | 864 | 44 678 | 4 753 | 49.6 |
| **00** | 61 569 | 9 358 | 47 447 | 486 | 46 961 | 4 763 | 48.5 |
| **01** | 68 672 | 10 082 | 52 888 | 2 226 | 50 662 | 5 702 | 51.2 |
| **02** | 75 456 | 10 659 | 58 406 | 286 | 58 120 | 6 391 | 53.8 |
| **03** | 79 914 | 11 080 | 61 390 | 3 804 | 57 587 | 7 443 | 55.9 |
| **04** | 85 794 | 10 921 | 65 567 | 9 583 | 55 984 | 9 306 | 57.6 |
| **05** | 96 469 | 11 185 | 76 121 | 12 110 | 64 011 | 9 163 | 62.8 |
| **06** | 102 440 | 13 013 | 80 169 | 8 901 | 71 268 | 9 258 | 63.9 |
| **07** | 105 857 | 13 679 | 81 822 | 9 287 | 72 535 | 10 355 | 62.7 |
| **08** | 112 353 | 12 925 | 90 919 | 15 286 | 75 633 | 8 508 | 65.4 |
| **09** | 127 908 | 12 288 | 106 119 | 20 080 | 86 039 | 9 501 | 76.3 |

| | | | | | | | |
|---|---|---|---|---|---|---|---|
| | 1=2+3+6 | 2 | 3=4+5 | 4 | 5 | 6 | 7 |
| ESA 95 Code | | AF.2 | AF.33 | AF.331 | AF.332 | AF.4 | |
| | Total | Currency and deposits | Total | Short-term | Long-term | Loans | Memo item: Debt as a % of GDP |
| | | | Securities other than shares, excluding financial derivatives | | | | |

(1) Dívida calculada de acordo com a definição utilizada no Procedimento dos Défices Excessivos (Regulamento (CE) 3605/93, de 22 de Novembro), isto é, dívida bruta consolidada das Administrações Públicas (AP) ao valor nominal ou facial (vulgo, Dívida de Maastricht). A dívida das Administrações Públicas é consolidada ao nível deste sector institucional, isto é, inclui apenas os passivos face a outros sectores da economia. / Debt compiled according to the definition of the Excessive Deficit Procedure (Regulation (CE) 3605/93, of 22 November), i.e., General government consolidated gross debt at nominal or face value (Maastricht Debt). The debt of General government is consolidated within this sector, therefore including only its liabilities vis-a-vis the other sectors of the economy.

## E.3.4 AJUSTAMENTO ENTRE A CAPACIDADE / NECESSIDADE LÍQUIDA DE FINANCIAMENTO E A VARIAÇÃO DA DÍVIDA DAS ADMINISTRAÇÕES PÚBLICAS [1]

## ADJUSTMENT BETWEEN NET LENDING / NET BORROWING AND CHANGE IN DEBT OF GENERAL GOVERNMENT[1]

Fonte / Source: Instituto Nacional de Estatística e Banco de Portugal

$10^6$ euros

| | (-)Capacidade/ necessidade líquida de financiamento | Transacções em Activos Financeiros | | | | | | Transacções em passivos não incluídos na dívida (PDE)[2] | Outras variações de volume e preço dos passivos incluídos na dívida (PDE) | Variação da dívida (PDE) |
|---|---|---|---|---|---|---|---|---|---|---|
| | | Numerário e Depósitos | Títulos excepto Acções e Outras Participações | Empréstimos | Acções e outras Participações | Outros activos financeiros | Total | | | |
| Código SEC 95 | (-)EDP B.9 | F.2 | F.3 | F.4 | F.5 | F.6 + F.7 | | F.34 + F.6 + F.7 | | |
| | 1 | 2 | 3 | 4 | 5 | 6 | 7=2+..+6 | 8 | 9 | 10=1+7-8+9 |
| **93** | 5 583 | 85 | 2 | 60 | - 451 | 152 | - 152 | 192 | - 152 | 5 088 |
| **94** | 5 785 | - 185 | - 1 | 151 | 19 | - 99 | - 115 | - 47 | - 77 | 5 640 |
| **95** | 4 291 | 1 794 | - 15 | 96 | - 420 | - 137 | 1 317 | - 338 | - 528 | 5 419 |
| **96** | 4 058 | - 218 | 144 | 90 | -1 683 | 903 | - 763 | - 31 | -1 030 | 2 297 |
| **97** | 3 431 | 368 | - 108 | 97 | -3 680 | 739 | -2 584 | 333 | 192 | 706 |
| **98** | 3 621 | 718 | 142 | 193 | -2 429 | - 122 | -1 497 | 1 147 | - 451 | 525 |
| **99** | 3 162 | 728 | 43 | 129 | -1 343 | 281 | - 162 | 327 | 495 | 3 168 |
| **00** | 3 569 | - 678 | 79 | 168 | - 528 | 121 | - 837 | - 53 | 351 | 3 136 |
| **01** | 5 518 | -1 827 | 458 | 315 | - 371 | 911 | - 513 | -2 197 | - 564 | 6 638 |
| **02** | 3 846 | 1 570 | - 15 | 297 | 1 128 | 850 | 3 831 | 107 | - 753 | 6 817 |
| **03** | 3 994 | -1 234 | 217 | 424 | 438 | 59 | - 96 | 173 | - 175 | 3 550 |
| **04** | 4 831 | - 196 | - 126 | 74 | - 164 | 1 151 | 738 | 238 | - 96 | 5 235 |
| **05** | 9 083 | 880 | 520 | 281 | - 526 | - 579 | 576 | -1 095 | 5 | 10 759 |
| **06** | 6 092 | 898 | 407 | 61 | -1 679 | - 119 | - 431 | - 30 | 39 | 5 730 |
| **07** | 4 218 | - 401 | - 76 | -2 047 | 1 502 | 441 | - 582 | 708 | 251 | 3 180 |
| **08** | 4 705 | - 589 | - 943 | 672 | 1 970 | - 75 | 1 035 | - 633 | 303 | 6 675 |
| **09** | 15 426 | - 506 | - 16 | - 192 | 974 | - 126 | 134 | - 54 | - 80 | 15 533 |

| | 1 | 2 | 3 | 4 | 5 | 6 | 7=2+...+6 | 8 | 9 | 10=1+7-8+9 |
|---|---|---|---|---|---|---|---|---|---|---|
| ESA 95 Code | (-)EDP B.9 | F.2 | F.3 | F.4 | F.5 | F.6 +F.7 | | F.34+F.6 + F.7 | | |
| | (-)Net lending/ net borrowing | Currency and deposits | Securities other than shares and other equity | Loans | Shares and other equity | Other financial assets | Total | Transactions in liabilities not included in debt (EDP)[2] | Other volume and price changes of liabilities included in debt (EDP) | Change in debt (EDP) |
| | | Transactions in financial assets | | | | | | | | |

(1) Este quadro tem como base o quadro 3A da Notificação do Procedimento dos Défices Excessivos. / This table is based on table 3A of the Excessive Deficit Procedure Notification.
(2) O conceito de dívida utilizado no Procedimento dos Défices Excessivos inclui apenas os passivos das Administrações Públicas em Numerário e Depósitos (AF.2), Títulos excepto acções, excluindo derivados financeiros (AF.33) e Empréstimos (AF.4). / According to the definition used in the Excessive Deficit Procedure, the Debt includes only the liabilities of General government in Currency and deposits (AF.2), Securities other than shares and other equity, excluding financial derivatives (AF.33) and Loans (AF.4).

## E.3.5 RECEITAS DAS ADMINISTRAÇÕES PÚBLICAS (CONTAS NACIONAIS)[1]

## GENERAL GOVERNMENT REVENUE (NATIONAL ACCOUNTS)[1]

Fonte / Source: Instituto Nacional de Estatística

$10^6$ euros, em percentagem / In percentages

| | Receitas Correntes | | | | | | | Transferências de Capital | Total | Por memória: Total da Receita em % do PIB |
|---|---|---|---|---|---|---|---|---|---|---|
| | Impostos Correntes sobre o Rendimento e o Património | Impostos sobre a Produção e a Importação | Contribuições Sociais | Rendimentos de Propriedade | Vendas [2] | Outras Receitas Correntes | Total | | | |
| Código SEC 95 | D.5 | D.2 | D.61 | D.4 | P.11+P.12+P.131 | D.7+D.39 | | D.9 | TR | |
| | 1 | 2 | 3 | 4 | 5 | 6 | 7=1+...+6 | 8 | 9=7+8 | 10 |
| **77** | 197 | 411 | 322 | 25 | 52 | 19 | 1 026 | 6 | 1 032 | 26.6 |
| **78** | 251 | 486 | 340 | 40 | 66 | 12 | 1 196 | 16 | 1 211 | 25.4 |
| **79** | 347 | 599 | 404 | 81 | 88 | 15 | 1 534 | 15 | 1 549 | 25.5 |
| **80** | 424 | 889 | 566 | 51 | 112 | 18 | 2 060 | 11 | 2 071 | 26.5 |
| **81** | 579 | 1 078 | 730 | 73 | 144 | 19 | 2 623 | 18 | 2 641 | 28.0 |
| **82** | 754 | 1 372 | 921 | 119 | 183 | 29 | 3 378 | 20 | 3 398 | 29.9 |
| **83** | 1 062 | 1 798 | 1 113 | 225 | 235 | 31 | 4 464 | 50 | 4 514 | 31.1 |
| **84** | 1 271 | 2 178 | 1 307 | 247 | 301 | 20 | 5 322 | 126 | 5 449 | 30.5 |
| **85** | 1 616 | 2 654 | 1 664 | 204 | 372 | 41 | 6 551 | 87 | 6 638 | 30.4 |
| **86** | 1 560 | 3 485 | 2 429 | 313 | 461 | 326 | 8 573 | 187 | 8 760 | 32.9 |
| **87** | 1 644 | 3 920 | 2 847 | 401 | 582 | 449 | 9 843 | 231 | 10 074 | 32.1 |
| **88** | 2 394 | 4 926 | 3 404 | 473 | 688 | 504 | 12 390 | 389 | 12 779 | 33.8 |
| **89** | 3 280 | 5 586 | 3 978 | 497 | 840 | 646 | 14 827 | 613 | 15 440 | 34.6 |
| **90** | 3 892 | 6 557 | 4 810 | 679 | 918 | 428 | 17 284 | 737 | 18 020 | 33.7 |
| **91** | 4 952 | 7 584 | 5 817 | 889 | 991 | 644 | 20 877 | 1 041 | 21 918 | 35.7 |
| **92** | 6 269 | 9 065 | 6 823 | 1 360 | 1 194 | 1 215 | 25 927 | 1 356 | 27 283 | 39.3 |
| **93** | 5 974 | 9 004 | 7 404 | 853 | 1 280 | 1 668 | 26 183 | 1 289 | 27 472 | 38.0 |
| **94** | 6 303 | 10 171 | 8 091 | 646 | 1 400 | 781 | 27 392 | 1 288 | 28 680 | 36.4 |
| **95** | 7 219 | 11 043 | 8 806 | 1 248 | 1 980 | 643 | 30 940 | 1 090 | 32 030 | 36.5 |
| **96** | 8 247 | 12 081 | 9 267 | 1 177 | 2 193 | 807 | 33 772 | 1 165 | 34 937 | 37.5 |
| **97** | 8 992 | 12 815 | 10 259 | 1 356 | 2 413 | 709 | 36 544 | 1 580 | 38 124 | 37.8 |
| **98** | 9 493 | 14 509 | 11 378 | 1 121 | 2 654 | 882 | 40 037 | 1 074 | 41 111 | 37.3 |
| **99** | 10 722 | 15 962 | 12 100 | 986 | 3 052 | 1 262 | 44 083 | 1 230 | 45 314 | 38.3 |
| **00** | 12 086 | 16 490 | 13 443 | 1 028 | 3 339 | 1 007 | 47 394 | 1 115 | 48 510 | 38.2 |
| **01** | 12 202 | 17 469 | 14 481 | 1 045 | 3 263 | 988 | 49 448 | 1 734 | 51 182 | 38.2 |
| **02** | 12 651 | 19 201 | 15 612 | 1 115 | 3 394 | 1 301 | 53 275 | 1 889 | 55 164 | 39.4 |
| **03** | 12 035 | 20 450 | 16 645 | 1 111 | 3 325 | 1 408 | 54 975 | 3 221 | 58 196 | 40.7 |
| **04** | 12 401 | 20 395 | 17 212 | 1 203 | 3 498 | 1 990 | 56 699 | 4 712 | 61 411 | 41.3 |
| **05** | 12 662 | 22 379 | 18 325 | 764 | 3 683 | 1 697 | 59 509 | 1 811 | 61 321 | 39.9 |
| **06** | 13 852 | 23 902 | 18 985 | 1 129 | 3 673 | 2 071 | 63 613 | 1 224 | 64 836 | 40.5 |
| **07** | 16 084 | 24 527 | 19 621 | 1 390 | 3 852 | 2 482 | 67 956 | 1 135 | 69 092 | 40.9 |
| **08** | 16 688 | 24 291 | 20 032 | 1 626 | 4 044 | 1 852 | 68 535 | 1 360 | 69 894 | 40.7 |
| **09** | 15 187 | 21 366 | 20 073 | 1 313 | 3 917 | 2 024 | 63 878 | 1 150 | 65 028 | 38.8 |

| | | | | | | | | | | |
|---|---|---|---|---|---|---|---|---|---|---|
| | 1 | 2 | 3 | 4 | 5 | 6 | 7=1+...+6 | 8 | 9=7+8 | 10 |
| ESA 95 Code | D.5 | D.2 | D.61 | D.4 | P.11+P.12+P.131 | D.7+D.39 | | D.9 | TR | |
| | Current taxes on income and wealth | Taxes on production and imports | Social contributions | Property income | Sales[2] | Other current revenue | Total | Capital transfers | Total | Memo item: Total revenue as a % of GDP |
| | Current revenue | | | | | | | | | |

(1) A informação sobre as Receitas das Administrações Públicas foi compilada na base de 1995 de Contas Nacionais, para o período de 1977 a 1994, e na base de 2006, para o período de 1995 em diante. / Data on the Revenue of General government were compiled on the 1995 base year of National Accounts, for the period between 1977 and 1994, and in the 2006 base year, as from 1995 onwards.
(2) As Vendas incluem as seguintes rubricas do SEC95: Produção mercantil (P.11), Produção destinada a utilização final própria (P.12) e Pagamentos relativos a outra produção não mercantil (P.131). / Sales include the following ESA95 items: Market output (P.11), Output produced for own final use (P.12), and Payments for the other non-market output (P.131).

## E.3.6 DESPESAS DAS ADMINISTRAÇÕES PÚBLICAS (CONTAS NACIONAIS)(1)

## GENERAL GOVERNMENT EXPENDITURE (NATIONAL ACCOUNTS)(1)

Fonte / Source: Instituto Nacional de Estatística

$10^6$ euros, em percentagem / In percentages

| | Despesas Correntes | | | | | | | Despesas de Capital | | | | Total | Por memória: Total da Despesa em % do PIB |
|---|---|---|---|---|---|---|---|---|---|---|---|---|---|
| | Remunerações dos Empregados(2) | Consumo Intermédio | Prestações Sociais | Subsídios | Juros | Outras Despesas Correntes(3) | Total | Transferências de Capital | Formação Bruta de Capital (4) | Aquisições Líquidas de Cessões de Activos não Financeiros não Produzidos (4) | Total | | |
| Código SEC 95 | D.1 | P.2 | D.62+D.6311+ D.63121+ D.63131 | D.3 | D.41 | D.5+D.7+D.8+ D.29+D.42+... +D.45 | | D.9 | P.5 | K.2 | | TE | |
| | 1 | 2 | 3 | 4 | 5 | 6 | 7=1+...+6 | 8 | 9 | 10 | 11=8+9+10 | 12=7+11 | 13 |
| **77** | 354 | 108 | 310 | 121 | 54 | 42 | 988 | 51 | 104 | 2 | 157 | 1 145 | 29.5 |
| **78** | 445 | 132 | 369 | 175 | 106 | 46 | 1 272 | 81 | 206 | 5 | 291 | 1 564 | 32.8 |
| **79** | 553 | 167 | 434 | 237 | 145 | 50 | 1 587 | 80 | 256 | 7 | 343 | 1 930 | 31.7 |
| **80** | 741 | 255 | 639 | 343 | 192 | 63 | 2 233 | 83 | 311 | 7 | 401 | 2 634 | 33.7 |
| **81** | 912 | 283 | 859 | 437 | 386 | 65 | 2 942 | 61 | 448 | 5 | 514 | 3 456 | 36.6 |
| **82** | 1 102 | 348 | 1 085 | 427 | 512 | 74 | 3 548 | 180 | 496 | 4 | 680 | 4 228 | 37.2 |
| **83** | 1 390 | 382 | 1 376 | 496 | 746 | 94 | 4 483 | 210 | 550 | 4 | 764 | 5 248 | 36.1 |
| **84** | 1 681 | 453 | 1 700 | 662 | 1 023 | 108 | 5 628 | 208 | 573 | 10 | 790 | 6 418 | 36.0 |
| **85** | 2 089 | 698 | 2 040 | 719 | 1 440 | 149 | 7 136 | 714 | 681 | 9 | 1 405 | 8 541 | 39.1 |
| **86** | 2 680 | 863 | 2 624 | 891 | 2 182 | 328 | 9 566 | 424 | 831 | 11 | 1 266 | 10 833 | 40.7 |
| **87** | 3 175 | 939 | 3 172 | 826 | 2 305 | 578 | 10 995 | 264 | 1 023 | 18 | 1 305 | 12 300 | 39.1 |
| **88** | 3 937 | 1 067 | 3 748 | 889 | 2 435 | 439 | 12 514 | 322 | 1 308 | 15 | 1 645 | 14 158 | 37.5 |
| **89** | 4 932 | 1 346 | 4 332 | 911 | 2 657 | 490 | 14 668 | 658 | 1 445 | - 7 | 2 097 | 16 764 | 37.6 |
| **90** | 6 012 | 1 608 | 5 308 | 878 | 4 365 | 604 | 18 775 | 915 | 1 695 | - 1 | 2 609 | 21 384 | 40.0 |
| **91** | 7 505 | 2 209 | 6 546 | 957 | 5 131 | 887 | 23 234 | 1 053 | 2 042 | 19 | 3 115 | 26 349 | 42.9 |
| **92** | 9 087 | 2 004 | 7 591 | 1 272 | 5 611 | 938 | 26 504 | 1 353 | 2 553 | 3 | 3 908 | 30 412 | 43.9 |
| **93** | 9 759 | 2 270 | 8 786 | 1 662 | 5 360 | 1 147 | 28 984 | 1 272 | 2 793 | 7 | 4 072 | 33 055 | 45.7 |
| **94** | 10 184 | 2 579 | 10 503 | 1 288 | 4 949 | 1 188 | 30 691 | 998 | 2 766 | 10 | 3 774 | 34 465 | 43.8 |
| **95** | 10 957 | 3 652 | 10 862 | 905 | 4 903 | 1 105 | 32 384 | 758 | 3 276 | 29 | 4 063 | 36 447 | 41.5 |
| **96** | 11 778 | 3 944 | 11 784 | 1 139 | 4 484 | 1 295 | 34 423 | 782 | 3 860 | 96 | 4 738 | 39 161 | 42.1 |
| **97** | 12 792 | 4 192 | 12 573 | 1 128 | 3 779 | 1 407 | 35 870 | 1 111 | 4 514 | 48 | 5 673 | 41 543 | 41.1 |
| **98** | 14 272 | 4 390 | 13 904 | 1 352 | 3 398 | 1 743 | 39 060 | 1 387 | 4 407 | 88 | 5 882 | 44 941 | 40.8 |
| **99** | 15 568 | 4 913 | 15 001 | 1 639 | 3 439 | 1 928 | 42 488 | 1 276 | 4 721 | 44 | 6 041 | 48 529 | 41.0 |
| **00** | 17 281 | 5 599 | 16 571 | 1 543 | 3 711 | 2 023 | 46 728 | 1 110 | 4 637 | - 238 | 5 509 | 52 237 | 41.1 |
| **01** | 18 449 | 5 927 | 18 067 | 1 672 | 3 896 | 2 299 | 50 311 | 1 562 | 5 104 | 4 | 6 670 | 56 982 | 42.5 |
| **02** | 19 737 | 5 992 | 19 703 | 1 583 | 3 893 | 2 893 | 53 800 | 1 237 | 4 893 | - 642 | 5 489 | 59 289 | 42.3 |
| **03** | 19 360 | 5 588 | 23 428 | 1 802 | 3 801 | 2 855 | 56 836 | 1 170 | 4 564 | 46 | 5 779 | 62 615 | 43.8 |
| **04** | 20 125 | 6 044 | 25 314 | 1 428 | 3 816 | 3 284 | 60 010 | 1 482 | 4 863 | 127 | 6 472 | 66 483 | 44.7 |
| **05** | 21 312 | 6 661 | 27 384 | 1 503 | 3 764 | 3 478 | 64 101 | 1 712 | 4 600 | - 51 | 6 261 | 70 363 | 45.8 |
| **06** | 20 812 | 6 641 | 29 284 | 1 507 | 4 281 | 3 841 | 66 366 | 960 | 3 916 | 120 | 4 997 | 71 363 | 44.5 |
| **07** | 20 271 | 7 048 | 31 284 | 1 421 | 4 811 | 3 890 | 68 724 | 1 112 | 4 113 | - 79 | 5 146 | 73 869 | 43.8 |
| **08** | 20 282 | 7 454 | 32 786 | 1 264 | 5 100 | 3 766 | 70 651 | 2 051 | 3 826 | -1 738 | 4 139 | 74 790 | 43.5 |
| **09** | 20 476 | 7 854 | 36 004 | 1 250 | 4 794 | 4 281 | 74 660 | 1 682 | 4 130 | 101 | 5 912 | 80 572 | 48.1 |

| | 1 | 2 | 3 | 4 | 5 | 6 | 7=1+...+6 | 8 | 9 | 10 | 11=8+9+10 | 12=7+11 | 13 |
|---|---|---|---|---|---|---|---|---|---|---|---|---|---|
| ESA 95 Code | D.1 | P.2 | D.62+D.6311+ D.63121+ D.63131 | D.3 | D.41 | D.5+D.7+D.8+ D.29+D.42+...+ D.45 | | D.9 | P.5 | K.2 | | TE | |
| | Compensa-tion of employees(2) | Intermediate consumption | Social benefits | Subsidies | Interest | Other current Expenditure (3) | Total | Capital transfers | Gross capital formation (4) | Acquisitions less disposal of non-financial non-produced assets (4) | Total | Total | Memo item: Total expenditure as a % of GDP |
| | Current expenditure | | | | | | | Capital expenditure | | | | | |

(1) A informação sobre as Despesas das Administrações Públicas foi compilada na base de 1995 de Contas Nacionais, para o período de 1977 a 1994, e na base de 2006, para o período de 1995 em diante. / Data on the Expenditure of General government were compiled on the 1995 base year of National Accounts, for the period between 1977 and 1994, and in the 2006 base year, as from 1995 onwards.
(2) As Remunerações dos Empregados incluem as seguintes rubricas do SEC95: Ordenados e Salários (D.11) e Contribuições Sociais dos Empregadores (D.12). / Compensation of employees includes the following ESA95 items: Wages and salaries (D.11) and Employers' social contributions (D.12).
(3) As Outras Despesas Correntes incluem as seguintes rubricas do SEC95: Outros Impostos sobre a Produção (D.29), Impostos Correntes sobre o Rendimento e o Património (D.5), Outras Transferências Correntes (D.7), Ajustamento pela variação da participação líquida das famílias nos fundos de pensões (D.8) e Rendimentos da Propriedade excepto Juros (D.42+...+D.45). / Other current expenditure includes the following ESA95 items: Other taxes on production (D.29), Current taxes on income and wealth (D.5), Other current transfers (D.7), Adjustment for the change in net equity of households in pension funds reserves (D.8) and Property income, excluding interest (D.42+...+D.45).
(4) Os montantes apresentados nestas rubricas correspondem a aquisições líquidas de vendas de activos não financeiros. / Data provided for these items corresponds to acquisitions less sales of non-financial assets.

# F. Contas Nacionais Financeiras

*F. National Financial Accounts*

## F.1 Contas nacionais financeiras – Transacções

*F.1 National financial accounts – Transactions*

## Séries Anuais

*Annual Series*

## F .1.1.1 CONTAS NACIONAIS FINANCEIRAS - TRANSACÇÕES

**Por sector institucional e instrumento financeiro - 2005**
**Valores consolidados**

Fonte / Source: Banco de Portugal

## NATIONAL FINANCIAL ACCOUNTS - TRANSACTIONS

**By institutional sector and financial instrument - 2005**
**Consolidated values**

$10^6$ euros

| | | Código SEC 95 | Total da Economia (S.1) | | | Sociedades Não Financeiras (S.11) | | | Sociedades Financeiras (S.12) | | | Administrações Públicas (S.13) | | | Particulares (S.14+S.15) | | | Resto do Mundo (S.2) | | | | |
|---|---|---|---|---|---|---|---|---|---|---|---|---|---|---|---|---|---|---|---|---|---|---|
| | | | Activos | Passivos | Saldo | Activos | Passivos | Saldo | Activos | Passivos | Saldo | Activos | Passivos | Saldo | Activos | Passivos | Saldo | Activos | Passivos | Saldo | | |
| | | | 1 | 2 | 3 | 4 | 5 | 6 | 7 | 8 | 9 | 10 | 11 | 12 | 13 | 14 | 15 | 16 | 17 | 18 | | |
| 1 | Poupança financeira | B.9 | 49 930 | 63 958 | -14 027 | -1 024 | 8 664 | -9 688 | 35 067 | 34 805 | 262 | 600 | 9 643 | -9 042 | 15 287 | 10 846 | 4 441 | 31 657 | 17 630 | 14 027 | Financial saving | 1 |
| 2 | por memória: em percentagem do PIB | | | | -9.1 | | | -6.3 | | | 0.2 | | | -5.9 | | | 2.9 | | | 9.1 | memo item: as a percentage of GDP | 2 |
| 3 | Ouro Monetário e DSE | F.1 | -507 | 0 | -507 | 0 | 0 | 0 | -507 | 0 | -507 | 0 | 0 | 0 | 0 | 0 | 0 | 507 | 0 | 507 | Monetary gold and SDR | 3 |
| 4 | Numerário e Depósitos | F.2 | 11 130 | 16 931 | -5 801 | 4 220 | 0 | 4 220 | 5 039 | 16 393 | -11 354 | 880 | 538 | 343 | 991 | 0 | 991 | 9 172 | 3 371 | 5 801 | Currency and deposits | 4 |
| 5 | Numerário | F.21 | 916 | 136 | 780 | 410 | 0 | 410 | -3 | 118 | -121 | 0 | 18 | -18 | 509 | 0 | 509 | 0 | 780 | -780 | Currency | 5 |
| 6 | Depósitos transferíveis e Outros depósitos | F.22+F.29 | 10 213 | 16 794 | -6 581 | 3 810 | 0 | 3 810 | 5 042 | 16 275 | -11 233 | 880 | 520 | 360 | 482 | 0 | 482 | 9 172 | 2 591 | 6 581 | Transferable deposits and Other deposits | 6 |
| 7 | Títulos excepto Acções | F.3 | 14 584 | 11 332 | 3 252 | -1 504 | 5 371 | -6 875 | 15 751 | -4 490 | 20 241 | 520 | 10 515 | -9 995 | -183 | -65 | -118 | 11 091 | 14 344 | -3 252 | Securities other than shares | 7 |
| 8 | Títulos excepto acções excluindo derivados financeiros | F.33 | 14 509 | 11 431 | 3 078 | -1 479 | 5 400 | -6 879 | 15 680 | -4 490 | 20 170 | 491 | 10 521 | -10 029 | -183 | 0 | -183 | 11 091 | 14 169 | -3 078 | Securities other than shares, excluding financial derivatives | 8 |
| 9 | De curto prazo | F.331 | 4 012 | 5 512 | -1 500 | -875 | 3 852 | -4 727 | 4 992 | -799 | 5 791 | 2 | 2 459 | -2 457 | -107 | 0 | -107 | 4 724 | 3 224 | 1 500 | Short-term | 9 |
| 10 | De longo prazo | F.332 | 10 497 | 5 919 | 4 578 | -604 | 1 548 | -2 152 | 10 689 | -3 691 | 14 379 | 489 | 8 061 | -7 572 | -77 | 0 | -77 | 6 368 | 10 946 | -4 578 | Long-term | 10 |
| 11 | Derivados financeiros | F.34 | 75 | -99 | 175 | -25 | -29 | 4 | 71 | 0 | 71 | 29 | -5 | 34 | 0 | -65 | 65 | 0 | 175 | -175 | Financial derivatives | 11 |
| 12 | Empréstimos | F.4 | 13 881 | 20 091 | -6 210 | 1 843 | 5 186 | -3 343 | 12 534 | 3 285 | 9 249 | 304 | -167 | 471 | -800 | 11 787 | -12 588 | 3 859 | -2 351 | 6 210 | Loans | 12 |
| 13 | De curto prazo | F.41 | 962 | 19 | 943 | 214 | -161 | 375 | 750 | 54 | 695 | 0 | -613 | 613 | -2 | 738 | -740 | -340 | 604 | -943 | Short-term | 13 |
| 14 | De longo prazo | F.42 | 12 918 | 20 072 | -7 154 | 1 629 | 5 347 | -3 718 | 11 784 | 3 230 | 8 554 | 304 | 446 | -142 | -799 | 11 049 | -11 847 | 4 199 | -2 954 | 7 154 | Long-term | 14 |
| 15 | Acções e outras Participações | F.5 | 8 722 | 14 200 | -5 478 | 5 | 4 528 | -4 523 | 2 444 | 9 672 | -7 228 | -525 | 0 | -525 | 6 798 | 0 | 6 798 | 7 427 | 1 949 | 5 478 | Shares and other equity | 15 |
| 16 | Acções e outras participações excluindo fundos de investimento | F.51 | 4 268 | 11 381 | -7 113 | -243 | 4 528 | -4 771 | 1 285 | 6 853 | -5 567 | -593 | 0 | -593 | 3 818 | 0 | 3 818 | 7 288 | 175 | 7 113 | Shares and other equity excluding mutual funds shares | 16 |
| 17 | Unidades de participação em fundos de investimento | F.52 | 4 454 | 2 819 | 1 635 | 248 | 0 | 248 | 1 159 | 2 819 | -1 660 | 67 | 0 | 67 | 2 980 | 0 | 2 980 | 139 | 1 774 | -1 635 | Mutual funds shares | 17 |
| 18 | Reservas Técnicas de Seguros | F.6 | 8 141 | 8 069 | 71 | 195 | -81 | 276 | 82 | 8 151 | -8 068 | 2 | 0 | 2 | 7 861 | 0 | 7 861 | 11 | 82 | -71 | Insurance technical reserves | 18 |
| 19 | Seguros de vida e fundos de pensões | F.61 | 7 596 | 7 596 | 0 | 0 | -81 | 81 | 0 | 7 678 | -7 678 | 0 | 0 | 0 | 7 596 | 0 | 7 596 | 0 | 0 | 0 | Net equity of households in life insurance & pension funds reserves | 19 |
| 20 | Outras | F.62 | 544 | 473 | 71 | 195 | 0 | 195 | 82 | 473 | -391 | 2 | 0 | 2 | 265 | 0 | 265 | 11 | 82 | -71 | Other | 20 |
| 21 | Outros Débitos e Créditos | F.7 | -6 019 | -6 665 | 646 | -5 783 | -6 340 | 556 | -276 | 1 794 | -2 070 | -581 | -1 243 | 662 | 621 | -876 | 1 497 | -411 | 234 | -646 | Other accounts receivable and payable | 21 |
| 22 | Créditos comerciais e adiantamentos | F.71 | -791 | -1 543 | 752 | -853 | -394 | -459 | 75 | 205 | -130 | 149 | -1 468 | 1 617 | -162 | 114 | -276 | -448 | 304 | -752 | Trade credits and advances | 22 |
| 23 | Outros | F.79 | -5 228 | -5 122 | -106 | -4 930 | -5 946 | 1 015 | -351 | 1 589 | -1 940 | -730 | 225 | -955 | 783 | -991 | 1 773 | 37 | -69 | 106 | Other | 23 |
| | | | 1 | 2 | 3 | 4 | 5 | 6 | 7 | 8 | 9 | 10 | 11 | 12 | 13 | 14 | 15 | 16 | 17 | 18 | | |
| | | Code ESA 95 | Assets | Liabilities | Net | Assets | Liabilities | Net | Assets | Liabilities | Net | Assets | Liabilities | Net | Assets | Liabilities | Net | Assets | Liabilities | Net | | |
| | | | Total economy (S.1) | | | Non-financial corporations (S.11) | | | Financial corporations (S.12) | | | General government (S.13) | | | Households+NPISH (S.14+S.15) | | | Rest of the world (S.2) | | | | |

## F .1.1.2 CONTAS NACIONAIS FINANCEIRAS - TRANSACÇÕES

**Por sector institucional e instrumento financeiro - 2006**

**Valores consolidados**

Fonte / Source: Banco de Portugal

## NATIONAL FINANCIAL ACCOUNTS - TRANSACTIONS

**By institutional sector and financial instrument - 2006**

**Consolidated values**

$10^6$ euros

| | | Código SEC 95 | Total da Economia (S.1) | | | Sociedades Não Financeiras (S.11) | | | Sociedades Financeiras (S.12) | | | Administrações Públicas (S.13) | | | Particulares (S.14+S.15) | | | Resto do Mundo (S.2) | | | | |
|---|---|---|---|---|---|---|---|---|---|---|---|---|---|---|---|---|---|---|---|---|---|---|
| | | | Activos | Passivos | Saldo | Activos | Passivos | Saldo | Activos | Passivos | Saldo | Activos | Passivos | Saldo | Activos | Passivos | Saldo | Activos | Passivos | Saldo | | |
| | | | 1 | 2 | 3 | 4 | 5 | 6 | 7 | 8 | 9 | 10 | 11 | 12 | 13 | 14 | 15 | 16 | 17 | 18 | | |
| 1 | Poupança Financeira | B.9 | 50 426 | 66 451 | -16 025 | 2 503 | 14 619 | -12 116 | 33 689 | 33 484 | 205 | -410 | 6 116 | -6 526 | 14 643 | 12 232 | 2 412 | 41 466 | 25 441 | 16 025 | Financial saving | 1 |
| 2 | por memória: em percentagem do PIB | | | | -10.0 | | | -7.6 | | | 0.1 | | | -4.1 | | | 1.5 | | | 10.0 | memo item: as a percentage of GDP | 2 |
| 3 | Ouro Monetário e DSE | F.1 | -561 | 0 | -561 | 0 | 0 | 0 | -561 | 0 | -561 | 0 | 0 | 0 | 0 | 0 | 0 | 561 | 0 | 561 | Monetary gold and SDR | 3 |
| 4 | Numerário e Depósitos | F.2 | 20 850 | 24 023 | -3 173 | 3 015 | 0 | 3 015 | 10 928 | 21 971 | -11 044 | 919 | 2 051 | -1 133 | 5 988 | 0 | 5 988 | 16 824 | 13 651 | 3 173 | Currency and deposits | 4 |
| 5 | Numerário | F.21 | 155 | -765 | 920 | -14 | 0 | -14 | -22 | -780 | 758 | 26 | 15 | 11 | 164 | 0 | 164 | 0 | 920 | -920 | Currency | 5 |
| 6 | Depósitos transferíveis e Outros depósitos | F.22+F.29 | 20 695 | 24 788 | -4 093 | 3 029 | 0 | 3 029 | 10 950 | 22 751 | -11 802 | 893 | 2 036 | -1 143 | 5 824 | 0 | 5 824 | 16 824 | 12 731 | 4 093 | Transferable deposits and Other deposits | 6 |
| 7 | Títulos excepto Acções | F.3 | 5 401 | 10 528 | -5 127 | -697 | 3 393 | -4 090 | 6 163 | 3 209 | 2 955 | 407 | 3 957 | -3 550 | -473 | -31 | -442 | 7 533 | 2 405 | 5 127 | Securities other than shares | 7 |
| 8 | Títulos excepto acções excluindo derivados financeiros | F.33 | 5 392 | 10 700 | -5 308 | -621 | 3 543 | -4 163 | 6 196 | 3 209 | 2 987 | 289 | 3 949 | -3 659 | -473 | 0 | -473 | 7 533 | 2 224 | 5 308 | Securities other than shares, excluding financial derivatives | 8 |
| 9 | De curto prazo | F.331 | -754 | -1 891 | 1 138 | -122 | 1 361 | -1 483 | -646 | -11 | -635 | 0 | -3 241 | 3 241 | 15 | 0 | 15 | -4 380 | -3 242 | -1 138 | Short-term | 9 |
| 10 | De longo prazo | F.332 | 6 145 | 12 591 | -6 446 | -498 | 2 182 | -2 680 | 6 842 | 3 220 | 3 622 | 289 | 7 189 | -6 900 | -488 | 0 | -488 | 11 912 | 5 467 | 6 446 | Long-term | 10 |
| 11 | Derivados financeiros | F.34 | 9 | -172 | 181 | -76 | -150 | 73 | -33 | 0 | -33 | 118 | 9 | 109 | 0 | -31 | 31 | 0 | 181 | -181 | Financial derivatives | 11 |
| 12 | Empréstimos | F.4 | 18 675 | 24 186 | -5 510 | 2 503 | 9 338 | -6 835 | 15 460 | 2 973 | 12 487 | 61 | -35 | 96 | 650 | 11 909 | -11 259 | 5 655 | 145 | 5 510 | Loans | 12 |
| 13 | De curto prazo | F.41 | -1 347 | 569 | -1 916 | 6 | -873 | 879 | -1 353 | 93 | -1 446 | 0 | 914 | -914 | 0 | 435 | -435 | 867 | -1 049 | 1 916 | Short-term | 13 |
| 14 | De longo prazo | F.42 | 20 022 | 23 617 | -3 594 | 2 497 | 10 211 | -7 714 | 16 813 | 2 880 | 13 933 | 61 | -949 | 1 010 | 651 | 11 475 | -10 824 | 4 788 | 1 193 | 3 594 | Long-term | 14 |
| 15 | Acções e outras Participações | F.5 | 3 984 | 6 399 | -2 415 | 528 | 6 951 | -6 424 | 1 672 | -552 | 2 224 | -1 678 | 0 | -1 678 | 3 462 | 0 | 3 462 | 10 699 | 8 283 | 2 415 | Shares and other equity | 15 |
| 16 | Acções e outras participações excluindo fundos de investimento | F.51 | 39 | 5 040 | -5 000 | -397 | 6 951 | -7 349 | -479 | -1 912 | 1 433 | -1 678 | 0 | -1 678 | 2 593 | 0 | 2 593 | 10 499 | 5 499 | 5 000 | Shares and other equity excluding mutual funds shares | 16 |
| 17 | Unidades de participação em fundos investimento | F.52 | 3 945 | 1 360 | 2 585 | 925 | 0 | 925 | 2 151 | 1 360 | 791 | -1 | 0 | -1 | 869 | 0 | 869 | 199 | 2 784 | -2 585 | Mutual funds shares | 17 |
| 18 | Reservas Técnicas de Seguros | F.6 | 5 755 | 6 016 | -261 | 166 | -99 | 265 | -253 | 6 115 | -6 367 | 2 | 0 | 2 | 5 840 | 0 | 5 840 | 8 | -253 | 261 | Insurance technical reserves | 18 |
| 19 | Seguros de vida e fundos de pensões | F.61 | 5 567 | 5 567 | 0 | 0 | -99 | 99 | 0 | 5 667 | -5 667 | 0 | 0 | 0 | 5 567 | 0 | 5 567 | 0 | 0 | 0 | Net equity of households in life insurance & pension funds reserves | 19 |
| 20 | Outras | F.62 | 187 | 448 | -261 | 166 | 0 | 166 | -253 | 448 | -701 | 2 | 0 | 2 | 272 | 0 | 272 | 8 | -253 | 261 | Other | 20 |
| 21 | Outros Débitos e Créditos | F.7 | -3 678 | -4 701 | 1 023 | -3 012 | -4 964 | 1 953 | 279 | -231 | 510 | -121 | 142 | -263 | -824 | 353 | -1 177 | 187 | 1 210 | -1 023 | Other accounts receivable and payable | 21 |
| 22 | Créditos comerciais e adiantamentos | F.71 | 1 886 | 1 025 | 861 | 1 893 | 162 | 1 731 | 47 | 124 | -78 | -3 | 355 | -358 | -51 | 384 | -434 | 133 | 994 | -861 | Trade credits and advances | 22 |
| 23 | Outros | F.79 | -5 563 | -5 726 | 162 | -4 905 | -5 127 | 222 | 232 | -356 | 587 | -117 | -213 | 95 | -773 | -31 | -742 | 54 | 216 | -162 | Other | 23 |
| | | | 1 | 2 | 3 | 4 | 5 | 6 | 7 | 8 | 9 | 10 | 11 | 12 | 13 | 14 | 15 | 16 | 17 | 18 | | |
| | | | Assets | Liabilities | Net | Assets | Liabilities | Net | Assets | Liabilities | Net | Assets | Liabilities | Net | Assets | Liabilities | Net | Assets | Liabilities | Net | | |
| | | Code ESA 95 | Total economy (S.1) | | | Non-financial corporations (S.11) | | | Financial corporations (S.12) | | | General government (S.13) | | | Households+NPISH (S.14+S.15) | | | Rest of the world (S.2) | | | | |

## F .1.1.3 CONTAS NACIONAIS FINANCEIRAS - TRANSACÇÕES

**Por sector institucional e instrumento financeiro - 2007**
**Valores consolidados**

Fonte / Source: Banco de Portugal

## NATIONAL FINANCIAL ACCOUNTS - TRANSACTIONS

**By institutional sector and financial instrument - 2007**
**Consolidated values**

$10^6$ euros

| | | Código SEC 95 | Total da Economia (S.1) | | | Sociedades Não Financeiras (S.11) | | | Sociedades Financeiras (S.12) | | | Administrações Públicas (S.13) | | | Particulares (S.14+S.15) | | | Resto do Mundo (S.2) | | | | |
|---|---|---|---|---|---|---|---|---|---|---|---|---|---|---|---|---|---|---|---|---|---|---|
| | | | Activos | Passivos | Saldo | Activos | Passivos | Saldo | Activos | Passivos | Saldo | Activos | Passivos | Saldo | Activos | Passivos | Saldo | Activos | Passivos | Saldo | | |
| | | | 1 | 2 | 3 | 4 | 5 | 6 | 7 | 8 | 9 | 10 | 11 | 12 | 13 | 14 | 15 | 16 | 17 | 18 | | |
| 1 | Poupança Financeira | B.9 | 74 264 | 89 119 | -14 855 | 11 772 | 26 239 | -14 467 | 46 213 | 43 606 | 2 607 | -582 | 4 196 | -4 777 | 16 861 | 15 079 | 1 782 | 39 371 | 24 516 | 14 855 | Financial saving | 1 |
| 2 | por memória: em percentagem do PIB | | | | -8.8 | | | -8.6 | | | 1.5 | | | -2.8 | | | 1.1 | | | 8.8 | memo item: as a percentage of GDP | 2 |
| 3 | Ouro Monetário e DSE | F.1 | -1 | 0 | -1 | 0 | 0 | 0 | -1 | 0 | -1 | 0 | 0 | 0 | 0 | 0 | 0 | 1 | 0 | 1 | Monetary gold and SDR | 3 |
| 4 | Numerário e Depósitos | F.2 | 15 835 | 20 698 | -4 863 | -290 | 0 | -290 | 6 408 | 19 770 | -13 362 | -400 | 928 | -1 329 | 10 117 | 0 | 10 117 | 13 983 | 9 120 | 4 863 | Currency and deposits | 4 |
| 5 | Numerário | F.21 | -138 | -1 219 | 1 081 | -230 | 0 | -230 | 318 | -1 248 | 1 566 | 26 | 29 | -3 | -253 | 0 | -253 | 0 | 1 081 | -1 081 | Currency | 5 |
| 6 | Depósitos transferíveis e Outros depósitos | F.22+F.29 | 15 973 | 21 916 | -5 944 | -60 | 0 | -60 | 6 090 | 21 017 | -14 928 | -427 | 899 | -1 326 | 10 370 | 0 | 10 370 | 13 983 | 8 039 | 5 944 | Transferable deposits and Other deposits | 6 |
| 7 | Títulos excepto Acções | F.3 | 11 156 | 23 586 | -12 430 | 57 | 6 050 | -5 993 | 9 152 | 16 124 | -6 972 | -76 | 1 392 | -1 468 | 2 023 | 20 | 2 004 | 17 792 | 5 362 | 12 430 | Securities other than shares | 7 |
| 8 | Títulos excepto acções excluindo derivados financeiros | F.33 | 11 480 | 23 734 | -12 255 | 164 | 6 197 | -6 033 | 9 149 | 16 124 | -6 975 | 143 | 1 413 | -1 270 | 2 023 | 0 | 2 023 | 17 792 | 5 537 | 12 255 | Securities other than shares, excluding financial derivatives | 8 |
| 9 | De curto prazo | F.331 | 829 | 4 601 | -3 772 | 43 | 3 708 | -3 665 | -47 | 538 | -584 | 0 | 355 | -354 | 832 | 0 | 832 | 1 104 | -2 667 | 3 772 | Short-term | 9 |
| 10 | De longo prazo | F.332 | 10 651 | 19 134 | -8 483 | 121 | 2 489 | -2 368 | 9 195 | 15 586 | -6 391 | 143 | 1 058 | -915 | 1 192 | 0 | 1 192 | 16 687 | 8 205 | 8 483 | Long-term | 10 |
| 11 | Derivados financeiros | F.34 | -324 | -149 | -175 | -107 | -147 | 40 | 3 | 0 | 3 | -219 | -21 | -198 | 0 | 20 | -20 | 0 | -175 | 175 | Financial derivatives | 11 |
| 12 | Empréstimos | F.4 | 31 405 | 30 593 | 812 | 5 178 | 16 940 | -11 762 | 26 687 | 477 | 26 209 | -2 047 | 1 085 | -3 133 | 1 588 | 12 090 | -10 502 | 4 255 | 5 068 | -812 | Loans | 12 |
| 13 | De curto prazo | F.41 | 2 749 | 3 809 | -1 059 | 114 | 2 161 | -2 047 | 2 636 | 34 | 2 602 | 0 | 600 | -600 | 0 | 1 014 | -1 014 | 1 358 | 299 | 1 059 | Short-term | 13 |
| 14 | De longo prazo | F.42 | 28 656 | 26 784 | 1 872 | 5 064 | 14 779 | -9 715 | 24 051 | 443 | 23 608 | -2 047 | 485 | -2 533 | 1 588 | 11 076 | -9 488 | 2 897 | 4 769 | -1 872 | Long-term | 14 |
| 15 | Acções e outras Participações | F.5 | 2 729 | 450 | 2 278 | 27 | 1 928 | -1 901 | 2 776 | -1 478 | 4 254 | 1 502 | 0 | 1 502 | -1 576 | 0 | -1 576 | 2 677 | 4 956 | -2 278 | Shares and other equity | 15 |
| 16 | Acções e outras participações excluindo fundos de investimento | F.51 | 5 294 | 4 263 | 1 031 | -25 | 1 928 | -1 953 | 2 346 | 2 335 | 11 | 1 488 | 0 | 1 488 | 1 486 | 0 | 1 486 | 3 204 | 4 235 | -1 031 | Shares and other equity excluding mutual funds shares | 16 |
| 17 | Unidades de participação em fundos de investimento | F.52 | -2 566 | -3 813 | 1 247 | 52 | 0 | 52 | 430 | -3 813 | 4 243 | 15 | 0 | 15 | -3 062 | 0 | -3 062 | -526 | 721 | -1 247 | Mutual funds shares | 17 |
| 18 | Reservas Técnicas de Seguros | F.6 | 5 919 | 5 930 | -10 | 132 | 431 | -299 | -1 | 5 499 | -5 499 | 1 | 0 | 1 | 5 787 | 0 | 5 787 | 10 | -1 | 10 | Insurance technical reserves | 18 |
| 19 | Seguros de vida e fundos de pensões | F.61 | 5 597 | 5 597 | 0 | 0 | 431 | -431 | 0 | 5 166 | -5 166 | 0 | 0 | 0 | 5 597 | 0 | 5 597 | 0 | 0 | 0 | Net equity of households in life insurance & pension funds reserves | 19 |
| 20 | Outras | F.62 | 323 | 333 | -10 | 132 | 0 | 132 | -1 | 333 | -334 | 1 | 0 | 1 | 190 | 0 | 190 | 10 | -1 | 10 | Other | 20 |
| 21 | Outros Débitos e Créditos | F.7 | 7 222 | 7 863 | -642 | 6 668 | 889 | 5 779 | 1 193 | 3 215 | -2 022 | 439 | 790 | -351 | -1 078 | 2 969 | -4 047 | 653 | 11 | 642 | Other accounts receivable and payable | 21 |
| 22 | Créditos comerciais e adiantamentos | F.71 | 849 | 1 052 | -203 | 942 | 528 | 414 | 278 | -199 | 476 | 8 | -247 | 254 | -378 | 969 | -1 347 | 621 | 418 | 203 | Trade credits and advances | 22 |
| 23 | Outros | F.79 | 6 373 | 6 811 | -439 | 5 726 | 361 | 5 365 | 915 | 3 413 | -2 498 | 431 | 1 037 | -605 | -700 | 2 000 | -2 700 | 32 | -407 | 439 | Other | 23 |
| | | | 1 | 2 | 3 | 4 | 5 | 6 | 7 | 8 | 9 | 10 | 11 | 12 | 13 | 14 | 15 | 16 | 17 | 18 | | |
| | | | Assets | Liabilities | Net | Assets | Liabilities | Net | Assets | Liabilities | Net | Assets | Liabilities | Net | Assets | Liabilities | Net | Assets | Liabilities | Net | | |
| | | Code ESA 95 | Total economy (S.1) | | | Non-financial corporations (S.11) | | | Financial corporations (S.12) | | | General government (S.13) | | | Households+NPISH (S.14+S.15) | | | Rest of the world (S.2) | | | | |

## F .1.1.4 CONTAS NACIONAIS FINANCEIRAS - TRANSACÇÕES

**Por sector institucional e instrumento financeiro - 2008**

**Valores consolidados**

Fonte / Source: Banco de Portugal

## NATIONAL FINANCIAL ACCOUNTS - TRANSACTIONS

**By institutional sector and financial instrument - 2008**

**Consolidated values**

$10^6$ euros

| | | Código SEC 95 | Total da Economia (S.1) | | | Sociedades Não Financeiras (S.11) | | | Sociedades Financeiras (S.12) | | | Administrações Públicas (S.13) | | | Particulares (S.14+S.15) | | | Resto do Mundo (S.2) | | | | |
|---|---|---|---|---|---|---|---|---|---|---|---|---|---|---|---|---|---|---|---|---|---|---|
| | | | Activos | Passivos | Saldo | Activos | Passivos | Saldo | Activos | Passivos | Saldo | Activos | Passivos | Saldo | Activos | Passivos | Saldo | Activos | Passivos | Saldo | | |
| | | | 1 | 2 | 3 | 4 | 5 | 6 | 7 | 8 | 9 | 10 | 11 | 12 | 13 | 14 | 15 | 16 | 17 | 18 | | |
| 1 | Poupança financeira | B.9 | 34 569 | 53 766 | -19 197 | -1 160 | 19 324 | -20 484 | 25 186 | 22 200 | 2 986 | 1 065 | 5 961 | -4 896 | 9 478 | 6 281 | 3 198 | 23 163 | 3 966 | 19 197 | Financial saving | 1 |
| 2 | por memória: em percentagem do PIB | | | | -11.2 | | | -11.9 | | | 1.7 | | | -2.8 | | | 1.9 | | | 11.2 | memo item: as a percentage of GDP | 2 |
| 3 | Ouro Monetário e DSE | F.1 | 6 | 0 | 6 | 0 | 0 | 0 | 6 | 0 | 6 | 0 | 0 | 0 | 0 | 0 | 0 | -6 | 0 | -6 | Monetary gold and SDR | 3 |
| 4 | Numerário e Depósitos | F.2 | -3 854 | 7 326 | -11 180 | -916 | 0 | -916 | -15 505 | 7 853 | -23 358 | -589 | -527 | -62 | 13 156 | 0 | 13 156 | -4 061 | -15 241 | 11 180 | Currency and deposits | 4 |
| 5 | Numerário | F.21 | -36 | -1 142 | 1 106 | -143 | 0 | -143 | 308 | -1 161 | 1 469 | -11 | 19 | -30 | -190 | 0 | -190 | 0 | 1 106 | -1 106 | Currency | 5 |
| 6 | Depósitos transferíveis e Outros depósitos | F.22+F.29 | -3 818 | 8 469 | -12 286 | -773 | 0 | -773 | -15 813 | 9 014 | -24 828 | -577 | -546 | -32 | 13 347 | 0 | 13 347 | -4 061 | -16 347 | 12 286 | Transferable deposits and Other deposits | 6 |
| 7 | Títulos excepto Acções | F.3 | 20 605 | 28 619 | -8 014 | 106 | 5 460 | -5 354 | 18 255 | 13 926 | 4 330 | -943 | 9 236 | -10 179 | 3 187 | -2 | 3 190 | 20 714 | 12 700 | 8 014 | Securities other than shares | 7 |
| 8 | Títulos excepto acções excluindo derivados financeiros | F.33 | 20 201 | 27 972 | -7 770 | 139 | 4 814 | -4 675 | 17 485 | 13 926 | 3 559 | -610 | 9 232 | -9 842 | 3 187 | 0 | 3 187 | 20 714 | 12 944 | 7 770 | Securities other than shares, excluding financial derivatives | 8 |
| 9 | De curto prazo | F.331 | 4 153 | 10 979 | -6 826 | -36 | 3 625 | -3 661 | 4 229 | 1 327 | 2 902 | 19 | 6 027 | -6 008 | -60 | 0 | -60 | 6 499 | -327 | 6 826 | Short-term | 9 |
| 10 | De longo prazo | F.332 | 16 048 | 16 992 | -944 | 175 | 1 189 | -1 014 | 13 256 | 12 599 | 657 | -630 | 3 205 | -3 834 | 3 247 | 0 | 3 247 | 14 215 | 13 271 | 944 | Long-term | 10 |
| 11 | Derivados financeiros | F.34 | 404 | 647 | -243 | -33 | 646 | -679 | 770 | 0 | 770 | -333 | 3 | -337 | 0 | -2 | 2 | 0 | -243 | 243 | Financial derivatives | 11 |
| 12 | Empréstimos | F.4 | 28 043 | 21 399 | 6 644 | 3 850 | 18 253 | -14 403 | 21 398 | -2 019 | 23 417 | 672 | -1 812 | 2 483 | 2 123 | 6 977 | -4 853 | -1 549 | 5 095 | -6 644 | Loans | 12 |
| 13 | De curto prazo | F.41 | 7 151 | 2 024 | 5 128 | 1 214 | 4 074 | -2 860 | 5 172 | -227 | 5 399 | 765 | -2 164 | 2 929 | 0 | 341 | -341 | -2 922 | 2 206 | -5 128 | Short-term | 13 |
| 14 | De longo prazo | F.42 | 20 892 | 19 376 | 1 516 | 2 636 | 14 180 | -11 544 | 16 226 | -1 792 | 18 018 | -93 | 352 | -445 | 2 123 | 6 636 | -4 512 | 1 373 | 2 889 | -1 516 | Long-term | 14 |
| 15 | Acções e outras Participações | F.5 | -16 499 | -9 150 | -7 349 | -311 | -5 522 | 5 211 | -3 082 | -3 628 | 546 | 2 001 | 0 | 2 001 | -15 107 | 0 | -15 107 | 9 079 | 1 730 | 7 349 | Shares and other equity | 15 |
| 16 | Acções e outras participações excluindo fundos de investimento | F.51 | -5 671 | 1 415 | -7 087 | -52 | -5 522 | 5 470 | -1 744 | 6 937 | -8 682 | 1 298 | 0 | 1 298 | -5 173 | 0 | -5 173 | 10 315 | 3 228 | 7 087 | Shares and other equity excluding mutual funds shares | 16 |
| 17 | Unidades de participação em fundos de investimento | F.52 | -10 828 | -10 565 | -263 | -259 | 0 | -259 | -1 338 | -10 565 | 9 228 | 702 | 0 | 702 | -9 934 | 0 | -9 934 | -1 235 | -1 498 | 263 | Mutual funds shares | 17 |
| 18 | Reservas Técnicas de Seguros | F.6 | -334 | -330 | -4 | -42 | 42 | -84 | -7 | -372 | 364 | 0 | 0 | 0 | -284 | 0 | -284 | -3 | -7 | 4 | Insurance technical reserves | 18 |
| 19 | Seguros de vida e fundos de pensões | F.61 | -223 | -223 | 0 | 0 | 42 | -42 | 0 | -265 | 265 | 0 | 0 | 0 | -223 | 0 | -223 | 0 | 0 | 0 | Net equity of households in life insurance & pension funds reserves | 19 |
| 20 | Outras | F.62 | -111 | -107 | -4 | -42 | 0 | -42 | -7 | -107 | 100 | 0 | 0 | 0 | -61 | 0 | -61 | -3 | -7 | 4 | Other | 20 |
| 21 | Outros Débitos e Créditos | F.7 | 6 602 | 5 902 | 700 | -3 847 | 1 092 | -4 939 | 4 120 | 6 439 | -2 319 | -75 | -936 | 861 | 6 403 | -694 | 7 097 | -1 011 | -311 | -700 | Other accounts receivable and payable | 21 |
| 22 | Créditos comerciais e adiantamentos | F.71 | -407 | -876 | 469 | -284 | -1 202 | 918 | 175 | -116 | 291 | 38 | -44 | 82 | -337 | 485 | -821 | -1 078 | -609 | -469 | Trade credits and advances | 22 |
| 23 | Outros | F.79 | 7 009 | 6 778 | 231 | -3 563 | 2 294 | -5 857 | 3 945 | 6 555 | -2 610 | -113 | -892 | 779 | 6 740 | -1 178 | 7 918 | 67 | 298 | -231 | Other | 23 |
| | | | 1 | 2 | 3 | 4 | 5 | 6 | 7 | 8 | 9 | 10 | 11 | 12 | 13 | 14 | 15 | 16 | 17 | 18 | | |
| | | Code ESA 95 | Assets | Liabilities | Net | Assets | Liabilities | Net | Assets | Liabilities | Net | Assets | Liabilities | Net | Assets | Liabilities | Net | Assets | Liabilities | Net | | |
| | | | Total economy (S.1) | | | Non-financial corporations (S.11) | | | Financial corporations (S.12) | | | General government (S.13) | | | Households+NPISH (S.14+S.15) | | | Rest of the world (S.2) | | | | |

## F .1.1.5 CONTAS NACIONAIS FINANCEIRAS - TRANSACÇÕES

**Por sector institucional e instrumento financeiro - 2009**
**Valores consolidados**

Fonte / Source: Banco de Portugal

## NATIONAL FINANCIAL ACCOUNTS - TRANSACTIONS

**By institutional sector and financial instrument - 2009**
**Consolidated values**

$10^6$ euros

| | | Código SEC 95 | Total da Economia (S.1) | | | Sociedades Não Financeiras (S.11) | | | Sociedades Financeiras (S.12) | | | Administrações Públicas (S.13) | | | Particulares (S.14+S.15) | | | Resto do Mundo (S.2) | | | | |
|---|---|---|---|---|---|---|---|---|---|---|---|---|---|---|---|---|---|---|---|---|---|---|
| | | | Activos | Passivos | Saldo | Activos | Passivos | Saldo | Activos | Passivos | Saldo | Activos | Passivos | Saldo | Activos | Passivos | Saldo | Activos | Passivos | Saldo | | |
| | | | 1 | 2 | 3 | 4 | 5 | 6 | 7 | 8 | 9 | 10 | 11 | 12 | 13 | 14 | 15 | 16 | 17 | 18 | | |
| 1 | Poupança financeira | B.9 | 51 504 | 67 657 | -16 153 | 5 108 | 16 385 | -11 277 | 34 273 | 30 870 | 3 403 | 476 | 16 020 | -15 544 | 11 647 | 4 382 | 7 265 | 35 505 | 19 352 | 16 153 | Financial saving | 1 |
| 2 | por memória: em percentagem do PIB | | | | -9.6 | | | -6.7 | | | 2.0 | | | -9.3 | | | 4.3 | | | 9.6 | memo item: as a percentage of GDP | 2 |
| 3 | Ouro Monetário e DSE | F.1 | -11 | 0 | -11 | 0 | 0 | 0 | -11 | 0 | -11 | 0 | 0 | 0 | 0 | 0 | 0 | 11 | 0 | 11 | Monetary gold and SDR | 3 |
| 4 | Numerário e Depósitos | F.2 | 1 979 | 4 513 | -2 534 | -405 | 0 | -405 | 1 805 | 5 044 | -3 240 | -506 | -532 | 25 | 1 086 | 0 | 1 086 | 3 224 | 690 | 2 534 | Currency and deposits | 4 |
| 5 | Numerário | F.21 | 269 | -691 | 960 | -134 | 0 | -134 | 265 | -711 | 976 | -57 | 20 | -77 | 196 | 0 | 196 | 0 | 960 | -960 | Currency | 5 |
| 6 | Depósitos transferíveis e Outros depósitos | F.22+F.29 | 1 710 | 5 204 | -3 494 | -271 | 0 | -271 | 1 540 | 5 756 | -4 215 | -449 | -552 | 103 | 890 | 0 | 890 | 3 224 | -270 | 3 494 | Transferable deposits and Other deposits | 6 |
| 7 | Títulos excepto Acções | F.3 | 21 774 | 33 906 | -12 133 | -58 | 2 473 | -2 531 | 21 380 | 15 742 | 5 638 | 326 | 15 692 | -15 366 | 126 | 0 | 126 | 28 259 | 16 126 | 12 133 | Securities other than shares | 7 |
| 8 | Títulos excepto acções excluindo derivados financeiros | F.33 | 21 626 | 33 638 | -12 012 | -52 | 2 220 | -2 272 | 21 133 | 15 742 | 5 391 | 419 | 15 676 | -15 258 | 126 | 0 | 126 | 28 259 | 16 247 | 12 012 | Securities other than shares, excluding financial derivatives | 8 |
| 9 | De curto prazo | F.331 | -1 868 | 3 514 | -5 382 | -175 | -716 | 542 | -2 268 | -663 | -1 604 | -16 | 4 894 | -4 909 | 590 | 0 | 590 | 3 803 | -1 579 | 5 382 | Short-term | 9 |
| 10 | De longo prazo | F.332 | 23 494 | 30 124 | -6 630 | 123 | 2 936 | -2 813 | 23 401 | 16 406 | 6 995 | 434 | 10 782 | -10 348 | -464 | 0 | -464 | 24 456 | 17 826 | 6 630 | Long-term | 1 0 |
| 11 | Derivados financeiros | F.34 | 148 | 269 | -121 | -6 | 253 | -259 | 247 | 0 | 247 | -93 | 15 | -108 | 0 | 0 | 0 | 0 | -121 | 121 | Financial derivatives | 11 |
| 12 | Empréstimos | F.4 | 12 692 | 9 875 | 2 817 | 2 697 | 8 452 | -5 755 | 8 222 | -3 206 | 11 427 | -192 | 992 | -1 184 | 1 966 | 3 637 | -1 671 | 255 | 3 072 | -2 817 | Loans | 12 |
| 13 | De curto prazo | F.41 | -6 678 | -5 681 | -998 | -1 221 | -5 056 | 3 834 | -5 266 | -60 | -5 207 | -191 | 162 | -353 | 0 | -728 | 728 | -310 | -1 308 | 998 | Short-term | 13 |
| 14 | De longo prazo | F.42 | 19 371 | 15 556 | 3 815 | 3 918 | 13 508 | -9 590 | 13 488 | -3 146 | 16 634 | -1 | 830 | -831 | 1 965 | 4 365 | -2 399 | 565 | 4 379 | -3 815 | Long-term | 14 |
| 15 | Acções e outras Participações | F.5 | 11 282 | 14 648 | -3 366 | 2 245 | 4 142 | -1 897 | 3 114 | 10 506 | -7 392 | 974 | 0 | 974 | 4 948 | 0 | 4 948 | 3 766 | 399 | 3 366 | Shares and other equity | 15 |
| 16 | Acções e outras participações excluindo fundos de investimento | F.51 | 8 347 | 12 093 | -3 745 | 1 943 | 4 142 | -2 199 | 3 422 | 7 950 | -4 529 | 719 | 0 | 719 | 2 264 | 0 | 2 264 | 4 166 | 420 | 3 745 | Shares and other equity excluding mutual funds shares | 16 |
| 17 | Unidades de participação em fundos de investimento | F.52 | 2 934 | 2 555 | 379 | 303 | 0 | 303 | -308 | 2 555 | -2 863 | 255 | 0 | 255 | 2 684 | 0 | 2 684 | -400 | -21 | -379 | Mutual funds shares | 17 |
| 18 | Reservas Técnicas de Seguros | F.6 | 1 871 | 1 790 | 81 | -191 | -146 | -45 | 67 | 1 936 | -1 870 | -1 | 0 | -1 | 1 997 | 0 | 1 997 | -14 | 67 | -81 | Insurance technical reserves | 18 |
| 19 | Seguros de vida e fundos de pensões | F.61 | 2 253 | 2 253 | 0 | 0 | -146 | 146 | 0 | 2 399 | -2 399 | 0 | 0 | 0 | 2 253 | 0 | 2 253 | 0 | 0 | 0 | Net equity of households in life insurance & pension funds reserves | 19 |
| 20 | Outras | F.62 | -382 | -463 | 81 | -191 | 0 | -191 | 67 | -463 | 529 | -1 | 0 | -1 | -256 | 0 | -256 | -14 | 67 | -81 | Other | 20 |
| 21 | Outros Débitos e Créditos | F.7 | 1 918 | 2 924 | -1 006 | 821 | 1 464 | -643 | -302 | 847 | -1 149 | -125 | -132 | 8 | 1 524 | 746 | 779 | 5 | -1 001 | 1 006 | Other accounts receivable and payable | 21 |
| 22 | Créditos comerciais e adiantamentos | F.71 | 2 587 | 2 530 | 57 | 1 365 | 1 175 | 190 | -2 | 15 | -17 | 46 | 1 135 | -1 089 | 1 178 | 205 | 973 | -47 | 10 | -57 | Trade credits and advances | 22 |
| 23 | Outros | F.79 | -669 | 395 | -1 064 | -544 | 289 | -834 | -300 | 832 | -1 133 | -171 | -1 267 | 1 097 | 346 | 540 | -194 | 52 | -1 012 | 1 064 | Other | 23 |

| | Code ESA 95 | 1 | 2 | 3 | 4 | 5 | 6 | 7 | 8 | 9 | 10 | 11 | 12 | 13 | 14 | 15 | 16 | 17 | 18 |
|---|---|---|---|---|---|---|---|---|---|---|---|---|---|---|---|---|---|---|---|
| | | Assets | Liabilities | Net | Assets | Liabilities | Net | Assets | Liabilities | Net | Assets | Liabilities | Net | Assets | Liabilities | Net | Assets | Liabilities | Net |
| | | Total economy (S.1) | | | Non-financial corporations (S.11) | | | Financial corporations (S.12) | | | General government (S.13) | | | Households+NPISH (S.14+S.15) | | | Rest of the world (S.2) | | |

## F.1.2.1 CONTAS NACIONAIS FINANCEIRAS - TRANSACÇÕES

**Total da Economia**

**Valores consolidados**

## NATIONAL FINANCIAL ACCOUNTS - TRANSACTIONS

**Total economy**

**Consolidated values**

Fonte / Source: Banco de Portugal

$10^6$ euros

| | | Código SEC 95 | 2005 Activos | 2005 Passivos | 2005 Saldo | 2006 Activos | 2006 Passivos | 2006 Saldo | 2007 Activos | 2007 Passivos | 2007 Saldo | 2008 Activos | 2008 Passivos | 2008 Saldo | 2009 Activos | 2009 Passivos | 2009 Saldo | | |
|---|---|---|---|---|---|---|---|---|---|---|---|---|---|---|---|---|---|---|---|
| | | | 1 | 2 | 3 | 4 | 5 | 6 | 7 | 8 | 9 | 10 | 11 | 12 | 13 | 14 | 15 | | |
| 1 | Poupança Financeira | B.9 | 49 930 | 63 958 | -14 027 | 50 426 | 66 451 | -16 025 | 74 264 | 89 119 | -14 855 | 34 569 | 53 766 | -19 197 | 51 504 | 67 657 | -16 153 | Financial saving | 1 |
| 2 | por memória: em percentagem do PIB | | | | -9.1 | | | -10.0 | | | -8.8 | | | -11.2 | | | -9.6 | memo item: as a percentage of GDP | 2 |
| 3 | Ouro Monetário e DSE | F.1 | -507 | 0 | -507 | -561 | 0 | -561 | -1 | 0 | -1 | 6 | 0 | 6 | -11 | 0 | -11 | Monetary gold and SDR | 3 |
| 4 | Numerário e Depósitos | F.2 | 11 130 | 16 931 | -5 801 | 20 850 | 24 023 | -3 173 | 15 835 | 20 698 | -4 863 | -3 854 | 7 326 | -11 180 | 1 979 | 4 513 | -2 534 | Currency and deposits | 4 |
| 5 | Numerário | F.21 | 916 | 136 | 780 | 155 | -765 | 920 | -138 | -1 219 | 1 081 | -36 | -1 142 | 1 106 | 269 | -691 | 960 | Currency | 5 |
| 6 | Depósitos transferíveis e Outros depósitos | F.22+F.29 | 10 213 | 16 794 | -6 581 | 20 695 | 24 788 | -4 093 | 15 973 | 21 916 | -5 944 | -3 818 | 8 469 | -12 286 | 1 710 | 5 204 | -3 494 | Transferable deposits and Other deposits | 6 |
| 7 | Títulos excepto Acções | F.3 | 14 584 | 11 332 | 3 252 | 5 401 | 10 528 | -5 127 | 11 156 | 23 586 | -12 430 | 20 605 | 28 619 | - 8 014 | 21 774 | 33 906 | -12 133 | Securities other than shares | 7 |
| 8 | Títulos excepto acções excluindo derivados financeiros | F.33 | 14 509 | 11 431 | 3 078 | 5 392 | 10 700 | -5 308 | 11 480 | 23 734 | -12 255 | 20 201 | 27 972 | -7 770 | 21 626 | 33 638 | -12 012 | Securities other than shares, excluding financial derivatives | 8 |
| 9 | De curto prazo | F.331 | 4 012 | 5 512 | -1 500 | -754 | -1 891 | 1 138 | 829 | 4 601 | -3 772 | 4 153 | 10 979 | -6 826 | -1 868 | 3 514 | -5 382 | Short-term | 9 |
| 10 | De longo prazo | F.332 | 10 497 | 5 919 | 4 578 | 6 145 | 12 591 | -6 446 | 10 651 | 19 134 | -8 483 | 16 048 | 16 992 | -944 | 23 494 | 30 124 | -6 630 | Long-term | 10 |
| 11 | Derivados financeiros | F.34 | 75 | -99 | 175 | 9 | -172 | 181 | -324 | -149 | -175 | 404 | 647 | -243 | 148 | 269 | -121 | Financial derivatives | 11 |
| 12 | Empréstimos | F.4 | 13 881 | 20 091 | -6 210 | 18 675 | 24 186 | -5 510 | 31 405 | 30 593 | 812 | 28 043 | 21 399 | 6 644 | 12 692 | 9 875 | 2 817 | Loans | 12 |
| 13 | De curto prazo | F.41 | 962 | 19 | 943 | -1 347 | 569 | -1 916 | 2 749 | 3 809 | -1 059 | 7 151 | 2 024 | 5 128 | -6 678 | -5 681 | -998 | Short-term | 13 |
| 14 | De longo prazo | F.42 | 12 918 | 20 072 | -7 154 | 20 022 | 23 617 | -3 594 | 28 656 | 26 784 | 1 872 | 20 892 | 19 376 | 1 516 | 19 371 | 15 556 | 3 815 | Long-term | 14 |
| 15 | Acções e outras Participações | F.5 | 8 722 | 14 200 | -5 478 | 3 984 | 6 399 | -2 415 | 2 729 | 450 | 2 278 | -16 499 | -9 150 | -7 349 | 11 282 | 14 648 | -3 366 | Shares and other equity | 15 |
| 16 | Acções e outras participações excluindo fundos de investimento | F.51 | 4 268 | 11 381 | -7 113 | 39 | 5 040 | -5 000 | 5 294 | 4 263 | 1 031 | -5 671 | 1 415 | -7 087 | 8 347 | 12 093 | -3 745 | Shares and other equity excluding mutual funds shares | 16 |
| 17 | Unidades de participação em fundos de investimento | F.52 | 4 454 | 2 819 | 1 635 | 3 945 | 1 360 | 2 585 | -2 566 | -3 813 | 1 247 | -10 828 | -10 565 | -263 | 2 934 | 2 555 | 379 | Mutual funds shares | 17 |
| 18 | Reservas Técnicas de Seguros | F.6 | 8 141 | 8 069 | 71 | 5 755 | 6 016 | -261 | 5 919 | 5 930 | -10 | -334 | -330 | -4 | 1 871 | 1 790 | 81 | Insurance technical reserves | 18 |
| 19 | Seguros de vida e fundos de pensões | F.61 | 7 596 | 7 596 | 0 | 5 567 | 5 567 | 0 | 5 597 | 5 597 | 0 | -223 | -223 | 0 | 2 253 | 2 253 | 0 | Net equity of households in life insurance & pension funds reserves | 19 |
| 20 | Outras | F.62 | 544 | 473 | 71 | 187 | 448 | -261 | 323 | 333 | -10 | -111 | -107 | -4 | -382 | -463 | 81 | Other | 20 |
| 21 | Outros Débitos e Créditos | F.7 | -6 019 | -6 665 | 646 | -3 678 | -4 701 | 1 023 | 7 222 | 7 863 | -642 | 6 602 | 5 902 | 700 | 1 918 | 2 924 | -1 006 | Other accounts receivable and payable | 21 |
| 22 | Créditos comerciais e adiantamentos | F.71 | -791 | -1 543 | 752 | 1 886 | 1 025 | 861 | 849 | 1 052 | -203 | -407 | -876 | 469 | 2 587 | 2 530 | 57 | Trade credits and advances | 22 |
| 23 | Outros | F.79 | -5 228 | -5 122 | -106 | -5 563 | -5 726 | 162 | 6 373 | 6 811 | -439 | 7 009 | 6 778 | 231 | -669 | 395 | -1 064 | Other | 23 |

| | Code ESA 95 | 2005 Assets | 2005 Liabilities | 2005 Net | 2006 Assets | 2006 Liabilities | 2006 Net | 2007 Assets | 2007 Liabilities | 2007 Net | 2008 Assets | 2008 Liabilities | 2008 Net | 2009 Assets | 2009 Liabilities | 2009 Net | |
|---|---|---|---|---|---|---|---|---|---|---|---|---|---|---|---|---|---|
| | | 1 | 2 | 3 | 4 | 5 | 6 | 7 | 8 | 9 | 10 | 11 | 12 | 13 | 14 | 15 | |

## F .1.2.2 CONTAS NACIONAIS FINANCEIRAS - TRANSACÇÕES

**Sector institucional - Sociedades não Financeiras**

**Valores consolidados**

## NATIONAL FINANCIAL ACCOUNTS - TRANSACTIONS

**Institutional sector - Non-financial corporations**

**Consolidated values**

Fonte / Source: Banco de Portugal

$10^6$ euros

| | | Código SEC 95 | 2005 Activos | 2005 Passivos | 2005 Saldo | 2006 Activos | 2006 Passivos | 2006 Saldo | 2007 Activos | 2007 Passivos | 2007 Saldo | 2008 Activos | 2008 Passivos | 2008 Saldo | 2009 Activos | 2009 Passivos | 2009 Saldo | | |
|---|---|---|---|---|---|---|---|---|---|---|---|---|---|---|---|---|---|---|---|
| | | | 1 | 2 | 3 | 4 | 5 | 6 | 7 | 8 | 9 | 10 | 11 | 12 | 13 | 14 | 15 | | |
| 1 | Poupança financeira | B.9 | -1 024 | 8 664 | -9 688 | 2 503 | 14 619 | -12 116 | 11 772 | 26 239 | -14 467 | -1 160 | 19 324 | -20 484 | 5 108 | 16 385 | -11 277 | Financial saving | 1 |
| 2 | por memória: em percentagem do PIB | | | | -6.3 | | | -7.6 | | | -8.6 | | | -11.9 | | | -6.7 | memo item: as a percentage of GDP | 2 |
| 3 | Ouro Monetário e DSE | F.1 | 0 | 0 | 0 | 0 | 0 | 0 | 0 | 0 | 0 | 0 | 0 | 0 | 0 | 0 | 0 | Monetary gold and SDR | 3 |
| 4 | Numerário e Depósitos | F.2 | 4 220 | 0 | 4 220 | 3 015 | 0 | 3 015 | -290 | 0 | -290 | -916 | 0 | -916 | -405 | 0 | -405 | Currency and deposits | 4 |
| 5 | Numerário | F.21 | 410 | 0 | 410 | -14 | 0 | -14 | -230 | 0 | -230 | -143 | 0 | -143 | -134 | 0 | -134 | Currency | 5 |
| 6 | Depósitos transferíveis e Outros depósitos | F.22+F.29 | 3 810 | 0 | 3 810 | 3 029 | 0 | 3 029 | -60 | 0 | -60 | -773 | 0 | -773 | -271 | 0 | -271 | Transferable deposits and Other deposits | 6 |
| 7 | Títulos excepto Acções | F.3 | -1 504 | 5 371 | -6 875 | -697 | 3 393 | -4 090 | 57 | 6 050 | -5 993 | 106 | 5 460 | -5 354 | -58 | 2 473 | -2 531 | Securities other than shares | 7 |
| 8 | Títulos excepto acções excluindo derivados financeiros | F.33 | -1 479 | 5 400 | -6 879 | -621 | 3 543 | -4 163 | 164 | 6 197 | -6 033 | 139 | 4 814 | -4 675 | -52 | 2 220 | -2 272 | Securities other than shares, excluding financial derivatives | 8 |
| 9 | De curto prazo | F.331 | -875 | 3 852 | -4 727 | -122 | 1 361 | -1 483 | 43 | 3 708 | -3 665 | -36 | 3 625 | -3 661 | -175 | -716 | 542 | Short-term | 9 |
| 10 | De longo prazo | F.332 | -604 | 1 548 | -2 152 | -498 | 2 182 | -2 680 | 121 | 2 489 | -2 368 | 175 | 1 189 | -1 014 | 123 | 2 936 | -2 813 | Long-term | 10 |
| 11 | Derivados financeiros | F.34 | -25 | -29 | 4 | -76 | -150 | 73 | -107 | -147 | 40 | -33 | 646 | -679 | -6 | 253 | -259 | Financial derivatives | 11 |
| 12 | Empréstimos | F.4 | 1 843 | 5 186 | -3 343 | 2 503 | 9 338 | -6 835 | 5 178 | 16 940 | -11 762 | 3 850 | 18 253 | -14 403 | 2 697 | 8 452 | -5 755 | Loans | 12 |
| 13 | De curto prazo | F.41 | 214 | -161 | 375 | 6 | -873 | 879 | 114 | 2 161 | -2 047 | 1 214 | 4 074 | -2 860 | -1 221 | -5 056 | 3 834 | Short-term | 13 |
| 14 | De longo prazo | F.42 | 1 629 | 5 347 | -3 718 | 2 497 | 10 211 | -7 714 | 5 064 | 14 779 | -9 715 | 2 636 | 14 180 | -11 544 | 3 918 | 13 508 | - 9 590 | Long-term | 14 |
| 15 | Acções e outras Participações | F.5 | 5 | 4 528 | -4 523 | 528 | 6 951 | -6 424 | 27 | 1 928 | -1 901 | -311 | -5 522 | 5 211 | 2 245 | 4 142 | - 1 897 | Shares and other equity | 15 |
| 16 | Acções e outras participações excluindo fundos de investimento | F.51 | -243 | 4 528 | -4 771 | -397 | 6 951 | -7 349 | -25 | 1 928 | -1 953 | -52 | -5 522 | 5 470 | 1 943 | 4 142 | -2 199 | Shares and other equity excluding mutual funds shares | 16 |
| 17 | Unidades de participação em fundos de investimento | F.52 | 248 | 0 | 248 | 925 | 0 | 925 | 52 | 0 | 52 | -259 | 0 | -259 | 303 | 0 | 303 | Mutual funds shares | 17 |
| 18 | Reservas Técnicas de Seguros | F.6 | 195 | -81 | 276 | 166 | -99 | 265 | 132 | 431 | -299 | -42 | 42 | -84 | -191 | -146 | -45 | Insurance technical reserves | 18 |
| 19 | Seguros de vida e fundos de pensões | F.61 | 0 | -81 | 81 | 0 | -99 | 99 | 0 | 431 | -431 | 0 | 42 | -42 | 0 | -146 | 146 | Net equity of households in life insurance & pension funds reserves | 19 |
| 20 | Outras | F.62 | 195 | 0 | 195 | 166 | 0 | 166 | 132 | 0 | 132 | -42 | 0 | -42 | -191 | 0 | -191 | Other | 20 |
| 21 | Outros Débitos e Créditos | F.7 | -5 783 | -6 340 | 556 | -3 012 | -4 964 | 1 953 | 6 668 | 889 | 5 779 | -3 847 | 1 092 | -4 939 | 821 | 1 464 | -643 | Other accounts receivable and payable | 21 |
| 22 | Créditos comerciais e adiantamentos | F.71 | -853 | -394 | -459 | 1 893 | 162 | 1 731 | 942 | 528 | 414 | -284 | -1 202 | 918 | 1 365 | 1 175 | 190 | Trade credits and advances | 22 |
| 23 | Outros | F.79 | -4 930 | -5 946 | 1 015 | -4 905 | -5 127 | 222 | 5 726 | 361 | 5 365 | -3 563 | 2 294 | -5 857 | -544 | 289 | -834 | Other | 23 |
| | | | 1 | 2 | 3 | 4 | 5 | 6 | 7 | 8 | 9 | 10 | 11 | 12 | 13 | 14 | 15 | | |
| | | Code ESA 95 | Assets | Liabilities | Net | Assets | Liabilities | Net | Assets | Liabilities | Net | Assets | Liabilities | Net | Assets | Liabilities | Net | | |
| | | | 2005 | | | 2006 | | | 2007 | | | 2008 | | | 2009 | | | | |

## F.1.2.3 CONTAS NACIONAIS FINANCEIRAS - TRANSACÇÕES

**Sector institucional - Sociedades Financeiras**

**Valores consolidados**

Fonte / Source: Banco de Portugal

## NATIONAL FINANCIAL ACCOUNTS - TRANSACTIONS

**Institutional sector - Financial corporations**

**Consolidated values**

$10^6$ euros

| | | Código SEC 95 | 2005 Activos 1 | 2005 Passivos 2 | 2005 Saldo 3 | 2006 Activos 4 | 2006 Passivos 5 | 2006 Saldo 6 | 2007 Activos 7 | 2007 Passivos 8 | 2007 Saldo 9 | 2008 Activos 10 | 2008 Passivos 11 | 2008 Saldo 12 | 2009 Activos 13 | 2009 Passivos 14 | 2009 Saldo 15 | | |
|---|---|---|---|---|---|---|---|---|---|---|---|---|---|---|---|---|---|---|---|
| 1 | Poupança financeira | B.9 | 35 067 | 34 805 | 262 | 33 689 | 33 484 | 205 | 46 213 | 43 606 | 2 607 | 25 186 | 22 200 | 2 986 | 34 273 | 30 870 | 3 403 | Financial saving | 1 |
| 2 | por memória: em percentagem do PIB | | | | 0.2 | | | 0.1 | | | 1.5 | | | 1.7 | | | 2.0 | memo item: as a percentage of GDP | 2 |
| 3 | Ouro Monetário e DSE | F.1 | -507 | 0 | -507 | -561 | 0 | -561 | -1 | 0 | -1 | 6 | 0 | 6 | -11 | 0 | -11 | Monetary gold and SDR | 3 |
| 4 | Numerário e Depósitos | F.2 | 5 039 | 16 393 | -11 354 | 10 928 | 21 971 | -11 044 | 6 408 | 19 770 | -13 362 | -15 505 | 7 853 | -23 358 | 1 805 | 5 044 | -3 240 | Currency and deposits | 4 |
| 5 | Numerário | F.21 | -3 | 118 | -121 | -22 | -780 | 758 | 318 | -1 248 | 1 566 | 308 | -1 161 | 1 469 | 265 | -711 | 976 | Currency | 5 |
| 6 | Depósitos transferíveis e Outros depósitos | F.22+F.29 | 5 042 | 16 275 | -11 233 | 10 950 | 22 751 | -11 802 | 6 090 | 21 017 | -14 928 | -15 813 | 9 014 | -24 828 | 1 540 | 5 756 | -4 215 | Transferable deposits and Other deposits | 6 |
| 7 | Títulos excepto Acções | F.3 | 15 751 | -4 490 | 20 241 | 6 163 | 3 209 | 2 955 | 9 152 | 16 124 | -6 972 | 18 255 | 13 926 | 4 330 | 21 380 | 15 742 | 5 638 | Securities other than shares | 7 |
| 8 | Títulos excepto acções excluindo derivados financeiros | F.33 | 15 680 | -4 490 | 20 170 | 6 196 | 3 209 | 2 987 | 9 149 | 16 124 | -6 975 | 17 485 | 13 926 | 3 559 | 21 133 | 15 742 | 5 391 | Securities other than shares, excluding financial derivatives | 8 |
| 9 | De curto prazo | F.331 | 4 992 | -799 | 5 791 | -646 | -11 | -635 | -47 | 538 | -584 | 4 229 | 1 327 | 2 902 | -2 268 | -663 | -1 604 | Short-term | 9 |
| 10 | De longo prazo | F.332 | 10 689 | -3 691 | 14 379 | 6 842 | 3 220 | 3 622 | 9 195 | 15 586 | -6 391 | 13 256 | 12 599 | 657 | 23 401 | 16 406 | 6 995 | Long-term | 10 |
| 11 | Derivados financeiros | F.34 | 71 | 0 | 71 | -33 | 0 | -33 | 3 | 0 | 3 | 770 | 0 | 770 | 247 | 0 | 247 | Financial derivatives | 11 |
| 12 | Empréstimos | F.4 | 12 534 | 3 285 | 9 249 | 15 460 | 2 973 | 12 487 | 26 687 | 477 | 26 209 | 21 398 | -2 019 | 23 417 | 8 222 | -3 206 | 11 427 | Loans | 12 |
| 13 | De curto prazo | F.41 | 750 | 54 | 695 | -1 353 | 93 | -1 446 | 2 636 | 34 | 2 602 | 5 172 | -227 | 5 399 | -5 266 | -60 | -5 207 | Short-term | 13 |
| 14 | De longo prazo | F.42 | 11 784 | 3 230 | 8 554 | 16 813 | 2 880 | 13 933 | 24 051 | 443 | 23 608 | 16 226 | -1 792 | 18 018 | 13 488 | -3 146 | 16 634 | Long-term | 14 |
| 15 | Acções e outras Participações | F.5 | 2 444 | 9 672 | -7 228 | 1 672 | -552 | 2 224 | 2 776 | -1 478 | 4 254 | -3 082 | -3 628 | 546 | 3 114 | 10 506 | -7 392 | Shares and other equity | 15 |
| 16 | Acções e outras participações excluindo fundos de investimento | F.51 | 1285 | 6 853 | -5 567 | -479 | -1 912 | 1 433 | 2 346 | 2 335 | 11 | -1 744 | 6 937 | -8 682 | 3 422 | 7 950 | -4 529 | Shares and other equity excluding mutual funds shares | 16 |
| 17 | Unidades de participação em fundos de investimento | F.52 | 1 159 | 2 819 | -1 660 | 2 151 | 1 360 | 791 | 430 | -3 813 | 4 243 | -1 338 | -10 565 | 9 228 | -308 | 2 555 | -2 863 | Mutual funds shares | 17 |
| 18 | Reservas Técnicas de Seguros | F.6 | 82 | 8 151 | -8 068 | -253 | 6 115 | -6 367 | -1 | 5 499 | -5 499 | -7 | -372 | 364 | 67 | 1 936 | -1 870 | Insurance technical reserves | 18 |
| 19 | Seguros de vida e fundos de pensões | F.61 | 0 | 7 678 | -7 678 | 0 | 5 667 | -5 667 | 0 | 5 166 | -5 166 | 0 | -265 | 265 | 0 | 2 399 | -2 399 | Net equity of households in life insurance pension funds reserves | 19 |
| 20 | Outras | F.62 | 82 | 473 | -391 | -253 | 448 | -701 | -1 | 333 | -334 | -7 | -107 | 100 | 67 | -463 | 529 | Other | 20 |
| 21 | Outros Débitos e Créditos | F.7 | -276 | 1 794 | -2 070 | 279 | -231 | 510 | 1 193 | 3 215 | -2 022 | 4 120 | 6 439 | -2 319 | -302 | 847 | -1 149 | Other accounts receivable and payable | 21 |
| 22 | Créditos comerciais e adiantamentos | F.71 | 75 | 205 | -130 | 47 | 124 | -78 | 278 | -199 | 476 | 175 | -116 | 291 | -2 | 15 | -17 | Trade credits and advances | 22 |
| 23 | Outros | F.79 | -351 | 1 589 | -1 940 | 232 | -356 | 587 | 915 | 3 413 | -2 498 | 3 945 | 6 555 | -2 610 | -300 | 832 | -1 133 | Other | 23 |

| | Code ESA 95 | 1 Assets | 2 Liabilities | 3 Net | 4 Assets | 5 Liabilities | 6 Net | 7 Assets | 8 Liabilities | 9 Net | 10 Assets | 11 Liabilities | 12 Net | 13 Assets | 14 Liabilities | 15 Net |
|---|---|---|---|---|---|---|---|---|---|---|---|---|---|---|---|---|
| | | 2005 | | | 2006 | | | 2007 | | | 2008 | | | 2009 | | |

## F.1.2.4 CONTAS NACIONAIS FINANCEIRAS - TRANSACÇÕES

**Sector institucional - Administrações Públicas**
**Valores consolidados**

Fonte / Source: Banco de Portugal

## NATIONAL FINANCIAL ACCOUNTS - TRANSACTIONS

**Institutional sector - General government**
**Consolidated values**

$10^6$ euros

| | | Código SEC 95 | 2005 Activos 1 | 2005 Passivos 2 | 2005 Saldo 3 | 2006 Activos 4 | 2006 Passivos 5 | 2006 Saldo 6 | 2007 Activos 7 | 2007 Passivos 8 | 2007 Saldo 9 | 2008 Activos 10 | 2008 Passivos 11 | 2008 Saldo 12 | 2009 Activos 13 | 2009 Passivos 14 | 2009 Saldo 15 | | |
|---|---|---|---|---|---|---|---|---|---|---|---|---|---|---|---|---|---|---|---|
| 1 | Poupança financeira | B.9 | 600 | 9 643 | -9 042 | -410 | 6 116 | -6 526 | -582 | 4 196 | -4 777 | 1 065 | 5 961 | -4 896 | 476 | 16 020 | -15 544 | Financial saving | 1 |
| 2 | por memória: em percentagem do PIB | | | | -5.9 | | | -4.1 | | | -2.8 | | | -2.8 | | | -9.3 | memo item: as a percentage of GDP | 2 |
| 3 | Ouro Monetário e DSE | F.1 | 0 | 0 | 0 | 0 | 0 | 0 | 0 | 0 | 0 | 0 | 0 | 0 | 0 | 0 | 0 | Monetary gold and SDR | 3 |
| 4 | Numerário e Depósitos | F.2 | 880 | 538 | 343 | 919 | 2 051 | -1 133 | -400 | 928 | -1 329 | -589 | -527 | -62 | -506 | -532 | 25 | Currency and deposits | 4 |
| 5 | Numerário | F.21 | 0 | 18 | -18 | 26 | 15 | 11 | 26 | 29 | -3 | -11 | 19 | -30 | -57 | 20 | -77 | Currency | 5 |
| 6 | Depósitos transferíveis e Outros depósitos | F.22+F.29 | 880 | 520 | 360 | 893 | 2 036 | -1 143 | -427 | 899 | -1 326 | -577 | -546 | -32 | -449 | -552 | 103 | Transferable deposits and Other deposits | 6 |
| 7 | Títulos excepto Acções | F.3 | 520 | 10 515 | -9 995 | 407 | 3 957 | -3 550 | -76 | 1 392 | -1 468 | -943 | 9 236 | -10 179 | 326 | 15 692 | -15 366 | Securities other than shares | 7 |
| 8 | Títulos excepto acções excluindo derivados financeiros | F.33 | 491 | 10 521 | -10 029 | 289 | 3 949 | -3 659 | 143 | 1 413 | -1 270 | -610 | 9 232 | -9 842 | 419 | 15 676 | -15 258 | Securities other than shares, excluding financial derivatives | 8 |
| 9 | De curto prazo | F.331 | 2 | 2 459 | -2 457 | 0 | -3 241 | 3 241 | 0 | 355 | -354 | 19 | 6 027 | -6 008 | -16 | 4 894 | -4 909 | Short-term | 9 |
| 10 | De longo prazo | F.332 | 489 | 8 061 | -7 572 | 289 | 7 189 | -6 900 | 143 | 1 058 | -915 | -630 | 3 205 | -3 834 | 434 | 10 782 | -10 348 | Long-term | 10 |
| 11 | Derivados financeiros | F.34 | 29 | -5 | 34 | 118 | 9 | 109 | -219 | -21 | -198 | -333 | 3 | -337 | -93 | 15 | -108 | Financial derivatives | 11 |
| 12 | Empréstimos | F.4 | 304 | -167 | 471 | 61 | -35 | 96 | -2 047 | 1 085 | -3 133 | 672 | -1 812 | 2 483 | -192 | 992 | -1 184 | Loans | 12 |
| 13 | De curto prazo | F.41 | 0 | -613 | 613 | 0 | 914 | -914 | 0 | 600 | -600 | 765 | -2 164 | 2 929 | -191 | 162 | -353 | Short-term | 13 |
| 14 | De longo prazo | F.42 | 304 | 446 | -142 | 61 | -949 | 1 010 | -2 047 | 485 | -2 533 | -93 | 352 | -445 | -1 | 830 | -831 | Long-term | 14 |
| 15 | Acções e outras Participações | F.5 | -525 | 0 | -525 | -1 678 | 0 | -1 678 | 1 502 | 0 | 1 502 | 2 001 | 0 | 2 001 | 974 | 0 | 974 | Shares and other equity | 15 |
| 16 | Acções e outras participações excluindo fundos de investimento | F.51 | -593 | 0 | -593 | -1 678 | 0 | -1 678 | 1 488 | 0 | 1 488 | 1 298 | 0 | 1 298 | 719 | 0 | 719 | Shares and other equity excluding mutual funds shares | 16 |
| 17 | Unidades de participação em fundos de investimento | F.52 | 67 | 0 | 67 | -1 | 0 | -1 | 15 | 0 | 15 | 702 | 0 | 702 | 255 | 0 | 255 | Mutual funds shares | 17 |
| 18 | Reservas Técnicas de Seguros | F.6 | 2 | 0 | 2 | 2 | 0 | 2 | 1 | 0 | 1 | 0 | 0 | 0 | -1 | 0 | -1 | Insurance technical reserves | 18 |
| 19 | Seguros de vida e fundos de pensões | F.61 | 0 | 0 | 0 | 0 | 0 | 0 | 0 | 0 | 0 | 0 | 0 | 0 | 0 | 0 | 0 | Net equity of households in life insurance & pension funds reserves | 19 |
| 20 | Outras | F.62 | 2 | 0 | 2 | 2 | 0 | 2 | 1 | 0 | 1 | 0 | 0 | 0 | -1 | 0 | -1 | Other | 20 |
| 21 | Outros Débitos e Créditos | F.7 | -581 | -1 243 | 662 | -121 | 142 | -263 | 439 | 790 | -351 | -75 | -936 | 861 | -125 | -132 | 8 | Other accounts receivable and payable | 21 |
| 22 | Créditos comerciais e adiantamentos | F.71 | 149 | -1 468 | 1 617 | -3 | 355 | -358 | 8 | -247 | 254 | 38 | -44 | 82 | 46 | 1 135 | -1 089 | Trade credits and advances | 22 |
| 23 | Outros | F.79 | -730 | 225 | -955 | -117 | -213 | 95 | 431 | 1 037 | -605 | -113 | -892 | 779 | -171 | -1 267 | 1 097 | Other | 23 |
| | | Code ESA 95 | 1 Assets | 2 Liabilities | 3 Net | 4 Assets | 5 Liabilities | 6 Net | 7 Assets | 8 Liabilities | 9 Net | 10 Assets | 11 Liabilities | 12 Net | 13 Assets | 14 Liabilities | 15 Net | | |
| | | | 2005 | | | 2006 | | | 2007 | | | 2008 | | | 2009 | | | | |

## F.1.2.5 CONTAS NACIONAIS FINANCEIRAS - TRANSACÇÕES

**Sector institucional - Particulares**

**Valores consolidados**

Fonte / Source: Banco de Portugal

## NATIONAL FINANCIAL ACCOUNTS - TRANSACTIONS

**Institutional sector - Households + NPISH**

**Consolidated values**

$10^6$ euros

| | | Código SEC 95 | 2005 Activos | 2005 Passivos | 2005 Saldo | 2006 Activos | 2006 Passivos | 2006 Saldo | 2007 Activos | 2007 Passivos | 2007 Saldo | 2008 Activos | 2008 Passivos | 2008 Saldo | 2009 Activos | 2009 Passivos | 2009 Saldo | | |
|---|---|---|---|---|---|---|---|---|---|---|---|---|---|---|---|---|---|---|---|
| | | | 1 | 2 | 3 | 4 | 5 | 6 | 7 | 8 | 9 | 10 | 11 | 12 | 13 | 14 | 15 | | |
| 1 | Poupança financeira | B.9 | 15 287 | 10 846 | 4 441 | 14 643 | 12 232 | 2 412 | 16 861 | 15 079 | 1 782 | 9 478 | 6 281 | 3 198 | 11 647 | 4 382 | 7 265 | Financial saving | 1 |
| 2 | por memória: em percentagem do PIB | | | | 2.9 | | | 1.5 | | | 1.1 | | | 1.9 | | | 4.3 | memo item: as a percentage of GDP | 2 |
| 3 | Ouro Monetário e DSE | F.1 | 0 | 0 | 0 | 0 | 0 | 0 | 0 | 0 | 0 | 0 | 0 | 0 | 0 | 0 | 0 | Monetary gold and SDR | 3 |
| 4 | Numerário e Depósitos | F.2 | 991 | 0 | 991 | 5 988 | 0 | 5 988 | 10 117 | 0 | 10 117 | 13 156 | 0 | 13 156 | 1 086 | 0 | 1 086 | Currency and deposits | 4 |
| 5 | Numerário | F.21 | 509 | 0 | 509 | 164 | 0 | 164 | -253 | 0 | -253 | -190 | 0 | -190 | 196 | 0 | 196 | Currency | 5 |
| 6 | Depósitos transferíveis e Outros depósitos | F.22+F.29 | 482 | 0 | 482 | 5 824 | 0 | 5 824 | 10 370 | 0 | 10 370 | 13 347 | 0 | 13 347 | 890 | 0 | 890 | Transferable deposits and Other deposits | 6 |
| 7 | Títulos excepto Acções | F.3 | -183 | -65 | -118 | -473 | -31 | -442 | 2 023 | 20 | 2 004 | 3 187 | -2 | 3 190 | 126 | 0 | 126 | Securities other than shares | 7 |
| 8 | Títulos excepto acções excluindo derivados financeiros | F.33 | -183 | 0 | -183 | -473 | 0 | -473 | 2 023 | 0 | 2 023 | 3 187 | 0 | 3 187 | 126 | 0 | 126 | Securities other than shares, excluding financial derivatives | 8 |
| 9 | De curto prazo | F.331 | -107 | 0 | -107 | 15 | 0 | 15 | 832 | 0 | 832 | -60 | 0 | -60 | 590 | 0 | 590 | Short-term | 9 |
| 10 | De longo prazo | F.332 | -77 | 0 | -77 | -488 | 0 | -488 | 1 192 | 0 | 1 192 | 3 247 | 0 | 3 247 | -464 | 0 | -464 | Long-term | 10 |
| 11 | Derivados financeiros | F.34 | 0 | -65 | 65 | 0 | -31 | 31 | 0 | 20 | -20 | 0 | -2 | 2 | 0 | 0 | 0 | Financial derivatives | 11 |
| 12 | Empréstimos | F.4 | -800 | 11 787 | -12 588 | 650 | 11 909 | -11 259 | 1 588 | 12 090 | -10 502 | 2 123 | 6 977 | -4 853 | 1 966 | 3 637 | -1 671 | Loans | 12 |
| 13 | De curto prazo | F.41 | -2 | 738 | -740 | 0 | 435 | -435 | 0 | 1 014 | -1 014 | 0 | 341 | -341 | 0 | -728 | 728 | Short-term | 13 |
| 14 | De longo prazo | F.42 | -799 | 11 049 | -11 847 | 651 | 11 475 | -10 824 | 1 588 | 11 076 | -9 488 | 2 123 | 6 636 | -4 512 | 1 965 | 4 365 | -2 399 | Long-term | 14 |
| 15 | Acções e outras Participações | F.5 | 6 798 | 0 | 6 798 | 3 462 | 0 | 3 462 | -1 576 | 0 | -1 576 | -15 107 | 0 | -15 107 | 4 948 | 0 | 4 948 | Shares and other equity | 15 |
| 16 | Acções e outras participações excluindo fundos de investimento | F.51 | 3 818 | 0 | 3 818 | 2 593 | 0 | 2 593 | 1 486 | 0 | 1 486 | -5 173 | 0 | -5 173 | 2 264 | 0 | 2 264 | Shares and other equity excluding mutual funds shares | 16 |
| 17 | Unidades de participação em fundos de investimento | F.52 | 2 980 | 0 | 2 980 | 869 | 0 | 869 | -3 062 | 0 | -3 062 | -9 934 | 0 | -9 934 | 2 684 | 0 | 2 684 | Mutual funds shares | 17 |
| 18 | Reservas Técnicas de Seguros | F.6 | 7 861 | 0 | 7 861 | 5 840 | 0 | 5 840 | 5 787 | 0 | 5 787 | -284 | 0 | -284 | 1 997 | 0 | 1 997 | Insurance technical reserves | 18 |
| 19 | Seguros de vida e fundos de pensões | F.61 | 7 596 | 0 | 7 596 | 5 567 | 0 | 5 567 | 5 597 | 0 | 5 597 | -223 | 0 | -223 | 2 253 | 0 | 2 253 | Net equity of households in life insurance & pension funds reserves | 19 |
| 20 | Outras | F.62 | 265 | 0 | 265 | 272 | 0 | 272 | 190 | 0 | 190 | -61 | 0 | -61 | -256 | 0 | -256 | Other | 20 |
| 21 | Outros Débitos e Créditos | F.7 | 621 | -876 | 1 497 | -824 | 353 | -1 177 | -1 078 | 2 969 | -4 047 | 6 403 | -694 | 7 097 | 1 524 | 746 | 779 | Other accounts receivable and payable | 21 |
| 22 | Créditos comerciais e adiantamentos | F.71 | -162 | 114 | -276 | -51 | 384 | -434 | -378 | 969 | -1 347 | -337 | 485 | -821 | 1 178 | 205 | 973 | Trade credits and advances | 22 |
| 23 | Outros | F.79 | 783 | -991 | 1 773 | -773 | -31 | -742 | -700 | 2 000 | -2 700 | 6 740 | -1 178 | 7 918 | 346 | 540 | -194 | Other | 23 |

| | Code ESA 95 | 2005 Assets | 2005 Liabilities | 2005 Net | 2006 Assets | 2006 Liabilities | 2006 Net | 2007 Assets | 2007 Liabilities | 2007 Net | 2008 Assets | 2008 Liabilities | 2008 Net | 2009 Assets | 2009 Liabilities | 2009 Net | |
|---|---|---|---|---|---|---|---|---|---|---|---|---|---|---|---|---|---|
| | | 1 | 2 | 3 | 4 | 5 | 6 | 7 | 8 | 9 | 10 | 11 | 12 | 13 | 14 | 15 | |

## F.1.2.6 CONTAS NACIONAIS FINANCEIRAS - TRANSACÇÕES

**Sector institucional - Resto do Mundo**
**Valores consolidados**

Fonte / Source: Banco de Portugal

## NATIONAL FINANCIAL ACCOUNTS - TRANSACTIONS

**Institutional sector - Rest of the world**
**Consolidated values**

$10^6$ euros

| | | Código SEC 95 | 2005 Activos | 2005 Passivos | 2005 Saldo | 2006 Activos | 2006 Passivos | 2006 Saldo | 2007 Activos | 2007 Passivos | 2007 Saldo | 2008 Activos | 2008 Passivos | 2008 Saldo | 2009 Activos | 2009 Passivos | 2009 Saldo | | |
|---|---|---|---|---|---|---|---|---|---|---|---|---|---|---|---|---|---|---|---|
| | | | 1 | 2 | 3 | 4 | 5 | 6 | 7 | 8 | 9 | 10 | 11 | 12 | 13 | 14 | 15 | | |
| 1 | Poupança financeira | B.9 | 31 657 | 17 630 | 14 027 | 41 466 | 25 441 | 16 025 | 39 371 | 24 516 | 14 855 | 23 163 | 3 966 | 19 197 | 35 505 | 19 352 | 16 153 | Financial saving | 1 |
| 2 | por memória: em percentagem do PIB | | | | 9.1 | | | 10.0 | | | 8.8 | | | 11.2 | | | 9.6 | memo item: as a percentage of GDP | 2 |
| 3 | Ouro Monetário e DSE | F.1 | 507 | 0 | 507 | 561 | 0 | 561 | 1 | 0 | 1 | -6 | 0 | -6 | 11 | 0 | 11 | Monetary gold and SDR | 3 |
| 4 | Numerário e Depósitos | F.2 | 9 172 | 3 371 | 5 801 | 16 824 | 13 651 | 3 173 | 13 983 | 9 120 | 4 863 | -4 061 | -15 241 | 11 180 | 3 224 | 690 | 2 534 | Currency and deposits | 4 |
| 5 | Numerário | F.21 | 0 | 780 | -780 | 0 | 920 | -920 | 0 | 1 081 | -1 081 | 0 | 1 106 | -1 106 | 0 | 960 | -960 | Currency | 5 |
| 6 | Depósitos transferíveis e Outros depósitos | F.22+F.29 | 9 172 | 2 591 | 6 581 | 16 824 | 12 731 | 4 093 | 13 983 | 8 039 | 5 944 | -4 061 | -16 347 | 12 286 | 3 224 | -270 | 3 494 | Transferable deposits and Other deposits | 6 |
| 7 | Títulos excepto Acções | F.3 | 11 091 | 14 344 | -3 252 | 7 533 | 2 405 | 5 127 | 17 792 | 5 362 | 12 430 | 20 714 | 12 700 | 8 014 | 28 259 | 16 126 | 12 133 | Securities other than shares | 7 |
| 8 | Títulos excepto acções excluindo derivados financeiros | F.33 | 11 091 | 14 169 | -3 078 | 7 533 | 2 224 | 5 308 | 17 792 | 5 537 | 12 255 | 20 714 | 12 944 | 7 770 | 28 259 | 16 247 | 12 012 | Securities other than shares, excluding financial derivatives | 8 |
| 9 | De curto prazo | F.331 | 4 724 | 3 224 | 1 500 | -4 380 | -3 242 | -1 138 | 1 104 | -2 667 | 3 772 | 6 499 | -327 | 6 826 | 3 803 | -1 579 | 5 382 | Short-term | 9 |
| 10 | De longo prazo | F.332 | 6 368 | 10 946 | -4 578 | 11 912 | 5 467 | 6 446 | 16 687 | 8 205 | 8 483 | 14 215 | 13 271 | 944 | 24 456 | 17 826 | 6 630 | Long-term | 10 |
| 11 | Derivados financeiros | F.34 | 0 | 175 | -175 | 0 | 181 | -181 | 0 | -175 | 175 | 0 | -243 | 243 | 0 | -121 | 121 | Financial derivatives | 11 |
| 12 | Empréstimos | F.4 | 3 859 | -2 351 | 6 210 | 5 655 | 145 | 5 510 | 4 255 | 5 068 | -812 | -1 549 | 5 095 | -6 644 | 255 | 3 072 | -2 817 | Loans | 12 |
| 13 | De curto prazo | F.41 | -340 | 604 | -943 | 867 | -1 049 | 1 916 | 1 358 | 299 | 1 059 | -2 922 | 2 206 | -5 128 | -310 | -1 308 | 998 | Short-term | 13 |
| 14 | De longo prazo | F.42 | 4 199 | -2 954 | 7 154 | 4 788 | 1 193 | 3 594 | 2 897 | 4 769 | -1 872 | 1 373 | 2 889 | -1 516 | 565 | 4 379 | -3 815 | Long-term | 14 |
| 15 | Acções e outras Participações | F.5 | 7 427 | 1 949 | 5 478 | 10 699 | 8 283 | 2 415 | 2 677 | 4 956 | -2 278 | 9 079 | 1 730 | 7 349 | 3 766 | 399 | 3 366 | Shares and other equity | 15 |
| 16 | Acções e outras participações excluindo fundos de investimento | F.51 | 7 288 | 175 | 7 113 | 10 499 | 5 499 | 5 000 | 3 204 | 4 235 | -1 031 | 10 315 | 3 228 | 7 087 | 4 166 | 420 | 3 745 | Shares and other equity excluding mutual funds shares | 16 |
| 17 | Unidades de participação em fundos de investimento | F.52 | 139 | 1 774 | -1 635 | 199 | 2 784 | -2 585 | -526 | 721 | -1 247 | -1 235 | -1 498 | 263 | -400 | -21 | -379 | Mutual funds shares | 17 |
| 18 | Reservas Técnicas de Seguros | F.6 | 11 | 82 | -71 | 8 | -253 | 261 | 10 | -1 | 10 | -3 | -7 | 4 | -14 | 67 | -81 | Insurance technical reserves | 18 |
| 19 | Seguros de vida e fundos de pensões | F.61 | 0 | 0 | 0 | 0 | 0 | 0 | 0 | 0 | 0 | 0 | 0 | 0 | 0 | 0 | 0 | Net equity of households in life insurance & pension funds reserves | 19 |
| 20 | Outras | F.62 | 11 | 82 | -71 | 8 | -253 | 261 | 10 | -1 | 10 | -3 | -7 | 4 | -14 | 67 | -81 | Other | 20 |
| 21 | Outros Débitos e Créditos | F.7 | -411 | 234 | -646 | 187 | 1 210 | -1 023 | 653 | 11 | 642 | -1 011 | -311 | -700 | 5 | -1 001 | 1 006 | Other accounts receivable and payable | 21 |
| 22 | Créditos comerciais e adiantamentos | F.71 | -448 | 304 | -752 | 133 | 994 | -861 | 621 | 418 | 203 | -1 078 | -609 | -469 | -47 | 10 | -57 | Trade credits and advances | 22 |
| 23 | Outros | F.79 | 37 | -69 | 106 | 54 | 216 | -162 | 32 | -407 | 439 | 67 | 298 | -231 | 52 | -1 012 | 1 064 | Other | 23 |

| | Code ESA 95 | 2005 Assets | 2005 Liabilities | 2005 Net | 2006 Assets | 2006 Liabilities | 2006 Net | 2007 Assets | 2007 Liabilities | 2007 Net | 2008 Assets | 2008 Liabilities | 2008 Net | 2009 Assets | 2009 Liabilities | 2009 Net |
|---|---|---|---|---|---|---|---|---|---|---|---|---|---|---|---|---|
| | | 1 | 2 | 3 | 4 | 5 | 6 | 7 | 8 | 9 | 10 | 11 | 12 | 13 | 14 | 15 |

## F.1.3.1 CONTAS NACIONAIS FINANCEIRAS - TRANSACÇÕES

**Instrumento financeiro - Numerário e Depósitos**
**Valores consolidados**

Fonte / Source: Banco de Portugal

## NATIONAL FINANCIAL ACCOUNTS - TRANSACTIONS

**Financial instrument - Currency and deposits**
**Consolidated values**

$10^6$ euros

| | | Código SEC 95 | 2005 Activos 1 | 2005 Passivos 2 | 2005 Saldo 3 | 2006 Activos 4 | 2006 Passivos 5 | 2006 Saldo 6 | 2007 Activos 7 | 2007 Passivos 8 | 2007 Saldo 9 | 2008 Activos 10 | 2008 Passivos 11 | 2008 Saldo 12 | 2009 Activos 13 | 2009 Passivos 14 | 2009 Saldo 15 | | |
|---|---|---|---|---|---|---|---|---|---|---|---|---|---|---|---|---|---|---|---|
| 1 | Total da Economia | S.1 | 11 130 | 16 931 | -5 801 | 20 850 | 24 023 | -3 173 | 15 835 | 20 698 | -4 863 | -3 854 | 7 326 | -11 180 | 1 979 | 4 513 | -2 534 | Total economy | 1 |
| 2 | Sociedades Não Financeiras | S.11 | 4 220 | 0 | 4 220 | 3 015 | 0 | 3 015 | -290 | 0 | -290 | -916 | 0 | -916 | -405 | 0 | -405 | Non-financial corporations | 2 |
| 3 | Sociedades Financeiras | S.12 | 5 039 | 16 393 | -11 354 | 10 928 | 21 971 | -11 044 | 6 408 | 19 770 | -13 362 | -15 505 | 7 853 | -23 358 | 1 805 | 5 044 | -3 240 | Financial corporations | 3 |
| 4 | Administrações Públicas | S.13 | 880 | 538 | 343 | 919 | 2 051 | -1 133 | -400 | 928 | -1 329 | -589 | -527 | -62 | -506 | -532 | 25 | General government | 4 |
| 5 | Particulares | S.14+S.15 | 991 | 0 | 991 | 5 988 | 0 | 5 988 | 10 117 | 0 | 10 117 | 13 156 | 0 | 13 156 | 1 086 | 0 | 1 086 | Households + NPISH | 5 |
| 6 | Resto do Mundo | S.2 | 9 172 | 3 371 | 5 801 | 16 824 | 13 651 | 3 173 | 13 983 | 9 120 | 4 863 | -4 061 | -15 241 | 11 180 | 3 224 | 690 | 2 534 | Rest of the world | 6 |
| | | Code ESA 95 | 1 Assets | 2 Liabilities | 3 Net | 4 Assets | 5 Liabilities | 6 Net | 7 Assets | 8 Liabilities | 9 Net | 10 Assets | 11 Liabilities | 12 Net | 13 Assets | 14 Liabilities | 15 Net | | |
| | | | 2005 | | | 2006 | | | 2007 | | | 2008 | | | 2009 | | | | |

## F.1.3.2 CONTAS NACIONAIS FINANCEIRAS - TRANSACÇÕES

**Instrumento financeiro - Títulos excepto Acções**
**Valores consolidados**

Fonte / Source: Banco de Portugal

## NATIONAL FINANCIAL ACCOUNTS - TRANSACTIONS

**Financial instrument - Securities other than shares**
**Consolidated values**

$10^6$ euros

| | | Código SEC 95 | 2005 Activos 1 | 2005 Passivos 2 | 2005 Saldo 3 | 2006 Activos 4 | 2006 Passivos 5 | 2006 Saldo 6 | 2007 Activos 7 | 2007 Passivos 8 | 2007 Saldo 9 | 2008 Activos 10 | 2008 Passivos 11 | 2008 Saldo 12 | 2009 Activos 13 | 2009 Passivos 14 | 2009 Saldo 15 | | |
|---|---|---|---|---|---|---|---|---|---|---|---|---|---|---|---|---|---|---|---|
| 1 | Total da Economia | S.1 | 14 584 | 11 332 | 3 252 | 5 401 | 10 528 | -5 127 | 11 156 | 23 586 | -12 430 | 20 605 | 28 619 | -8 014 | 21 774 | 33 906 | -12 133 | Total economy | 1 |
| 2 | Sociedades Não Financeiras | S.11 | -1 504 | 5 371 | -6 875 | -697 | 3 393 | -4 090 | 57 | 6 050 | -5 993 | 106 | 5 460 | -5 354 | -58 | 2 473 | -2 531 | Non-financial corporations | 2 |
| 3 | Sociedades Financeiras | S.1.2 | 15 751 | -4 490 | 20 241 | 6 163 | 3 209 | 2 955 | 9 152 | 16 124 | -6 972 | 18 255 | 13 926 | 4 330 | 21 380 | 15 742 | 5 638 | Financial corporations | 3 |
| 4 | Administrações Públicas | S.13 | 520 | 10 515 | -9 995 | 407 | 3 957 | -3 550 | -76 | 1 392 | -1 468 | -943 | 9 236 | -10 179 | 326 | 15 692 | -15 366 | General government | 4 |
| 5 | Particulares | S.1.4+S.15 | -183 | -65 | -118 | -473 | -31 | -442 | 2 023 | 20 | 2 004 | 3 187 | -2 | 3 190 | 126 | 0 | 126 | Households + NPISH | 5 |
| 6 | Resto do Mundo | S.2 | 11 091 | 14 344 | -3 252 | 7 533 | 2 405 | 5 127 | 17 792 | 5 362 | 12 430 | 20 714 | 12 700 | 8 014 | 28 259 | 16 126 | 12 133 | Rest of the world | 6 |
| | | Code ESA 95 | 1 Assets | 2 Liabilities | 3 Net | 4 Assets | 5 Liabilities | 6 Net | 7 Assets | 8 Liabilities | 9 Net | 10 Assets | 11 Liabilities | 12 Net | 13 Assets | 14 Liabilities | 15 Net | | |
| | | | 2005 | | | 2006 | | | 2007 | | | 2008 | | | 2009 | | | | |

## F.1.3.3 CONTAS NACIONAIS FINANCEIRAS - TRANSACÇÕES

**Instrumento financeiro - Empréstimos**
**Valores consolidados**

Fonte / Source: Banco de Portugal

## NATIONAL FINANCIAL ACCOUNTS - TRANSACTIONS

**Financial instrument - Loans**
**Consolidated values**

$10^6$ euros

| | | Código SEC 95 | 2005 Activos 1 | 2005 Passivos 2 | 2005 Saldo 3 | 2006 Activos 4 | 2006 Passivos 5 | 2006 Saldo 6 | 2007 Activos 7 | 2007 Passivos 8 | 2007 Saldo 9 | 2008 Activos 10 | 2008 Passivos 11 | 2008 Saldo 12 | 2009 Activos 13 | 2009 Passivos 14 | 2009 Saldo 15 | | |
|---|---|---|---|---|---|---|---|---|---|---|---|---|---|---|---|---|---|---|---|
| 1 | Total da Economia | S.1 | 13 881 | 20 091 | -6 210 | 18 675 | 24 186 | -5 510 | 31 405 | 30 593 | 812 | 28 043 | 21 399 | 6 644 | 12 692 | 9 875 | 2 817 | Total economy | 1 |
| 2 | Sociedades Não Financeiras | S.11 | 1 843 | 5 186 | -3 343 | 2 503 | 9 338 | -6 835 | 5 178 | 16 940 | -11 762 | 3 850 | 18 253 | -14 403 | 2 697 | 8 452 | -5 755 | Non-financial corporations | 2 |
| 3 | Sociedades Financeiras | S.12 | 12 534 | 3 285 | 9 249 | 15 460 | 2 973 | 12 487 | 26 687 | 477 | 26 209 | 21 398 | -2 019 | 23 417 | 8 222 | -3 206 | 11 427 | Financial corporations | 3 |
| 4 | Administrações Públicas | S.13 | 304 | -167 | 471 | 61 | -35 | 96 | -2 047 | 1 085 | -3 133 | 672 | -1 812 | 2 483 | -192 | 992 | -1 184 | General government | 4 |
| 5 | Particulares | S.14+S.15 | -800 | 11 787 | -12 588 | 650 | 11 909 | -11 259 | 1 588 | 12 090 | -10 502 | 2 123 | 6 977 | -4 853 | 1 966 | 3 637 | -1 671 | Households + NPISH | 5 |
| 6 | Resto do Mundo | S.2 | 3 859 | -2 351 | 6 210 | 5 655 | 145 | 5 510 | 4 255 | 5 068 | -812 | -1 549 | 5 095 | -6 644 | 255 | 3 072 | -2 817 | Rest of the world | 6 |
| | | Code ESA 95 | 1 Assets | 2 Liabilities | 3 Net | 4 Assets | 5 Liabilities | 6 Net | 7 Assets | 8 Liabilities | 9 Net | 10 Assets | 11 Liabilities | 12 Net | 13 Assets | 14 Liabilities | 15 Net | | |
| | | | 2005 | | | 2006 | | | 2007 | | | 2008 | | | 2009 | | | | |

## F.1.3.4 CONTAS NACIONAIS FINANCEIRAS - TRANSACÇÕES

**Instrumento financeiro - Acções e outras Participações**
**Valores consolidados**

Fonte / Source: Banco de Portugal

## NATIONAL FINANCIAL ACCOUNTS - TRANSACTIONS

**Financial instrument - Shares and other equity**
**Consolidated values**

$10^6$ euros

| | | Código SEC 95 | 2005 Activos 1 | 2005 Passivos 2 | 2005 Saldo 3 | 2006 Activos 4 | 2006 Passivos 5 | 2006 Saldo 6 | 2007 Activos 7 | 2007 Passivos 8 | 2007 Saldo 9 | 2008 Activos 10 | 2008 Passivos 11 | 2008 Saldo 12 | 2009 Activos 13 | 2009 Passivos 14 | 2009 Saldo 15 | | |
|---|---|---|---|---|---|---|---|---|---|---|---|---|---|---|---|---|---|---|---|
| 1 | Total da Economia | S.1 | 8 722 | 14 200 | -5 478 | 3 984 | 6 399 | -2 415 | 2 729 | 450 | 2 278 | -16 499 | -9 150 | -7 349 | 11 282 | 14 648 | -3 366 | Total economy | 1 |
| 2 | Sociedades Não Financeiras | S.11 | 5 | 4 528 | -4 523 | 528 | 6 951 | -6 424 | 27 | 1 928 | -1 901 | -311 | -5 522 | 5 211 | 2 245 | 4 142 | -1 897 | Non-financial corporations | 2 |
| 3 | Sociedades Financeiras | S.12 | 2 444 | 9 672 | -7 228 | 1 672 | -552 | 2 224 | 2 776 | -1 478 | 4 254 | -3 082 | -3 628 | 546 | 3 114 | 10 506 | -7 392 | Financial corporations | 3 |
| 4 | Administrações Públicas | S.13 | -525 | 0 | -525 | -1 678 | 0 | -1 678 | 1 502 | 0 | 1 502 | 2 001 | 0 | 2 001 | 974 | 0 | 974 | General government | 4 |
| 5 | Particulares | S.14+S.15 | 6 798 | 0 | 6 798 | 3 462 | 0 | 3 462 | -1 576 | 0 | -1 576 | -15 107 | 0 | -15 107 | 4 948 | 0 | 4 948 | Households + NPISH | 5 |
| 6 | Resto do Mundo | S.2 | 7 427 | 1 949 | 5 478 | 10 699 | 8 283 | 2 415 | 2 677 | 4 956 | -2 278 | 9 079 | 1 730 | 7 349 | 3 766 | 399 | 3 366 | Rest of the world | 6 |
| | | Code ESA 95 | 1 Assets | 2 Liabilities | 3 Net | 4 Assets | 5 Liabilities | 6 Net | 7 Assets | 8 Liabilities | 9 Net | 10 Assets | 11 Liabilities | 12 Net | 13 Assets | 14 Liabilities | 15 Net | | |
| | | | 2005 | | | 2006 | | | 2007 | | | 2008 | | | 2009 | | | | |

## Séries Trimestrais

*Quarterly Series*

## F.1.4.1 TOTAL DA ECONOMIA — TOTAL ECONOMY

**Transacções** — **Transactions**

**Valores consolidados** — **Consolidated values**

Fonte / Source: Banco de Portugal

$10^6$ euros

| | | Activos financeiros | | | | | | | | Passivos | | | | | | | Poupança Financeira |
|---|---|---|---|---|---|---|---|---|---|---|---|---|---|---|---|---|---|
| | | Ouro Monetário e DSE (F.1) | Numerário e Depósitos (F.2) | Títulos excepto Acções (F.3) | Empréstimos (F.4) | Acções e outras Participações (F.5) | Reservas Técnicas de Seguros (F.6) | Outros Débitos e Créditos (F.7) | Total (F.A) | Numerário e Depósitos (F.2) | Títulos excepto Acções (F.3) | Empréstimos (F.4) | Acções e outras Participações (F.5) | Reservas Técnicas de Seguros (F.6) | Outros Débitos e Créditos (F.7) | Total (F.L) | (B.9F) |
| | | 1 | 2 | 3 | 4 | 5 | 6 | 7 | 8=1+...+7 | 9 | 10 | 11 | 12 | 13 | 14 | 15=9+..+14 | 16=8-15 |
| 04 | Jun | -369 | 1 311 | 4 482 | 2 851 | 3 209 | 1 095 | 4 000 | 16 578 | 6 342 | 3 180 | 2 070 | 2 771 | 1 078 | 3 923 | 19 364 | -2 786 |
| | Set | 1 | -3 307 | 1 274 | 2 441 | 1 663 | 550 | -2 985 | -363 | -1 908 | -494 | 3 686 | 2 179 | 533 | -2 142 | 1 854 | -2 217 |
| | Dez | -218 | 4 461 | 3 561 | 2 557 | 5 293 | 2 089 | 2 434 | 20 177 | 3 443 | 2 497 | 2 702 | 9 199 | 2 364 | 3 127 | 23 333 | -3 156 |
| 05 | Mar | 4 | -1 318 | 3 638 | -352 | 1 050 | 1 102 | -4 052 | 73 | 2 223 | 967 | 702 | 2 208 | 1 089 | -3 726 | 3 463 | -3 390 |
| | Jun | -268 | 1 208 | 2 722 | 6 339 | 4 832 | 2 501 | 271 | 17 605 | 6 033 | 4 177 | 5 048 | 4 381 | 2 462 | -480 | 21 622 | -4 017 |
| | Set | -110 | 5 894 | 3 987 | 4 319 | 1 330 | 2 199 | -2 492 | 15 127 | 5 692 | 4 063 | 5 723 | 3 324 | 2 175 | -3 077 | 17 901 | -2 774 |
| | Dez | -133 | 5 346 | 4 238 | 3 575 | 1 509 | 2 339 | 254 | 17 126 | 2 982 | 2 124 | 8 618 | 4 287 | 2 343 | 618 | 20 972 | -3 846 |
| 06 | Mar | 1 | 2 173 | 4 143 | 2 631 | 2 407 | 1 788 | -3 584 | 9 558 | 10 080 | -149 | 3 299 | 1 730 | 1 777 | -2 801 | 13 935 | -4 377 |
| | Jun | 0 | 1 424 | 3 716 | 5 150 | 5 072 | 1 558 | -970 | 15 951 | 5 600 | 3 706 | 8 311 | 3 035 | 1 541 | -1 574 | 20 617 | -4 667 |
| | Set | -563 | 917 | -5 230 | 7 155 | 89 | 606 | -3 022 | -47 | -3 455 | 259 | 4 192 | 4 914 | 589 | -3 626 | 2 874 | -2 921 |
| | Dez | 0 | 16 336 | 2 772 | 3 740 | -3 585 | 1 803 | 3 898 | 24 964 | 11 798 | 6 712 | 8 384 | -3 280 | 2 109 | 3 301 | 29 024 | -4 060 |
| 07 | Mar | 1 | -10 083 | 4 525 | 5 088 | 1 080 | 1 556 | 2 912 | 5 080 | -4 987 | 2 130 | 6 018 | 703 | 1 570 | 2 693 | 8 128 | -3 047 |
| | Jun | 1 | 12 118 | 3 345 | 8 086 | -164 | 1 317 | 2 772 | 27 476 | 11 314 | 12 643 | 3 739 | -535 | 1 317 | 3 040 | 31 517 | -4 042 |
| | Set | 1 | 9 363 | -1 817 | 7 849 | -307 | 1 063 | -1 211 | 14 941 | 7 530 | 2 639 | 9 865 | -2 295 | 1 065 | -897 | 17 906 | -2 966 |
| | Dez | -4 | 4 436 | 5 103 | 10 382 | 2 119 | 1 983 | 2 748 | 26 767 | 6 840 | 6 174 | 10 971 | 2 577 | 1 978 | 3 028 | 31 568 | -4 801 |
| 08 | Mar | 5 | -587 | 2 024 | 6 067 | -4 594 | 854 | 856 | 4 625 | 4 084 | 5 008 | 3 237 | -4 828 | 863 | 549 | 8 914 | -4 289 |
| | Jun | 0 | 7 492 | 6 603 | 7 822 | -2 011 | 354 | 3 654 | 23 913 | 5 891 | 14 573 | 6 567 | -2 078 | 351 | 4 090 | 29 394 | -5 481 |
| | Set | 0 | 81 | 2 464 | 5 024 | -5 191 | -738 | 600 | 2 240 | -13 | 4 202 | 5 329 | -2 648 | -740 | 579 | 6 709 | -4 469 |
| | Dez | 0 | -10 840 | 9 514 | 9 131 | -4 703 | -805 | 1 493 | 3 791 | -2 636 | 4 836 | 6 266 | 403 | -804 | 683 | 8 749 | -4 958 |
| 09 | Mar | 0 | -1 000 | 5 605 | 4 087 | 39 | -246 | -2 476 | 6 008 | 147 | 8 339 | 594 | 4 262 | -318 | -2 252 | 10 772 | -4 764 |
| | Jun | 0 | 713 | 9 142 | 3 610 | 5 703 | 468 | 982 | 20 619 | -1 695 | 14 906 | 3 420 | 5 629 | 468 | 1 928 | 24 655 | -4 037 |
| | Set | 0 | -5 747 | 8 314 | 1 540 | 3 563 | 835 | -323 | 8 182 | 1 237 | 2 117 | 3 314 | 4 337 | 831 | -528 | 11 307 | -3 125 |
| | Dez | -12 | 8 013 | -1 288 | 3 455 | 1 977 | 815 | 3 735 | 16 695 | 4 824 | 8 544 | 2 547 | 420 | 809 | 3 776 | 20 922 | -4 227 |
| 10 | Mar | 12 | 1 579 | 11 531 | 1 205 | 1 269 | 2 316 | -2 543 | 15 369 | 7 856 | 8 705 | 847 | 2 385 | 2 322 | -2 873 | 19 241 | -3 872 |

| | 1 | 2 | 3 | 4 | 5 | 6 | 7 | 8=1+...+7 | 9 | 10 | 11 | 12 | 13 | 14 | 15 | 16=8-15 |
|---|---|---|---|---|---|---|---|---|---|---|---|---|---|---|---|---|
| | Monetary Gold and SDR (F.1) | Currency and deposits (F.2) | Securities other than shares (F.3) | Loans (F.4) | Shares and other equity (F.5) | Insurance technical reserves (F.6) | Other accounts receivable and payable (F.7) | Total (F.A) | Currency and deposits (F.2) | Securities other than shares (F.3) | Loans (F.4) | Shares and other equity (F.5) | Insurance technical reserves (F.6) | Other accounts receivable and payable (F.7) | Total (F.L) | Financial savings (B.9F) |
| | Financial assets | | | | | | | | Liabilities | | | | | | | |

## F.1.4.2 SOCIEDADES NÃO FINANCEIRAS — NON-FINANCIAL CORPORATIONS

**Transacções** — **Transactions**

**Valores consolidados** — **Consolidated values**

Fonte / Source: Banco de Portugal

$10^6$ euros

| | | Activos financeiros | | | | | | | | Passivos | | | | | | | Poupança Financeira |
|---|---|---|---|---|---|---|---|---|---|---|---|---|---|---|---|---|---|
| | | Ouro Monetário e DSE (F.1) | Numerário e Depósitos (F.2) | Títulos excepto Acções (F.3) | Empréstimos (F.4) | Acções e outras Participações (F.5) | Reservas Técnicas de Seguros (F.6) | Outros Débitos e Créditos (F.7) | Total (F.A) | Numerário e Depósitos (F.2) | Títulos excepto Acções (F.3) | Empréstimos (F.4) | Acções e outras Participações (F.5) | Reservas Técnicas de Seguros (F.6) | Outros Débitos e Créditos (F.7) | Total (F.L) | (B.9F) |
| | | 1 | 2 | 3 | 4 | 5 | 6 | 7 | 8=1+...+7 | 9 | 10 | 11 | 12 | 13 | 14 | 15=9+..+14 | 16=8-15 |
| 04 | Jun | 0 | 845 | 273 | -1 410 | 1 878 | 5 | 517 | 2 107 | 0 | 719 | 483 | 1 844 | 3 | 2 681 | 5 729 | -3 622 |
| | Set | 0 | 248 | 590 | 518 | 797 | 12 | -2 499 | -335 | 0 | -93 | 488 | 1 414 | 42 | -126 | 1 725 | -2 060 |
| | Dez | 0 | 1 959 | -130 | -3 310 | 1 662 | 27 | 2 561 | 2 768 | 0 | 745 | 421 | 2 782 | 712 | 875 | 5 534 | -2 766 |
| 05 | Mar | 0 | -1 819 | 1 046 | 361 | -940 | 88 | -1 448 | -2 712 | 0 | 1 751 | -1 397 | -197 | -297 | -2 628 | -2 768 | 56 |
| | Jun | 0 | 810 | -1 003 | 179 | 2 101 | 28 | -2 309 | -195 | 0 | 928 | 3 060 | 2 001 | 108 | -130 | 5 968 | -6 163 |
| | Set | 0 | 1 110 | -691 | 960 | -385 | 24 | -1 669 | -651 | 0 | -47 | 389 | 1 754 | 157 | -847 | 1 406 | -2 057 |
| | Dez | 0 | 4 119 | -855 | 344 | -771 | 56 | -358 | 2 534 | 0 | 2 739 | 3 134 | 969 | -49 | -2 735 | 4 058 | -1 524 |
| 06 | Mar | 0 | -2 888 | 66 | 550 | -357 | 156 | -261 | -2 735 | 0 | -1 216 | 343 | 624 | -52 | -2 246 | -2 546 | -188 |
| | Jun | 0 | 194 | 135 | 813 | 1 638 | -12 | -2 811 | -43 | 0 | 1 449 | 5 364 | 1 668 | -319 | -1 658 | 6 503 | -6 546 |
| | Set | 0 | -92 | -54 | 2 020 | -202 | 21 | -3 854 | -2 161 | 0 | -426 | 636 | 1 673 | 65 | -1 143 | 805 | -2 966 |
| | Dez | 0 | 5 801 | -844 | -880 | -551 | 1 | 3 914 | 7 442 | 0 | 3 587 | 2 995 | 2 986 | 207 | 83 | 9 858 | -2 415 |
| 07 | Mar | 0 | -3 973 | 272 | 896 | -98 | 184 | 3 787 | 1 067 | 0 | -364 | 2 038 | 152 | -90 | 347 | 2 082 | -1 015 |
| | Jun | 0 | 1 339 | -117 | 891 | -922 | -6 | 485 | 1 670 | 0 | 2 604 | 4 525 | -765 | -6 | 1 042 | 7 399 | -5 729 |
| | Set | 0 | 843 | -16 | 1 214 | 831 | 30 | -2 066 | 836 | 0 | 2 078 | 3 400 | -198 | -198 | -79 | 5 003 | -4 167 |
| | Dez | 0 | 1 502 | -82 | 2 177 | 215 | -77 | 4 462 | 8 199 | 0 | 1 732 | 6 978 | 2 740 | 725 | -420 | 11 755 | -3 556 |
| 08 | Mar | 0 | -1 677 | -132 | 645 | 155 | 123 | -1 430 | -2 315 | 0 | 926 | 3 514 | -2 912 | 21 | -1 077 | 472 | -2 788 |
| | Jun | 0 | -323 | 33 | 1 430 | 246 | -38 | -600 | 748 | 0 | 3 357 | 4 172 | -1 076 | 20 | 1 809 | 8 281 | -7 534 |
| | Set | 0 | 433 | 44 | 188 | 537 | -33 | -3 824 | -2 654 | 0 | 1 299 | 3 961 | -1 731 | -13 | -642 | 2 874 | -5 528 |
| | Dez | 0 | 650 | 161 | 1 586 | -1 249 | -94 | 2 007 | 3 061 | 0 | -123 | 6 607 | 196 | 14 | 1 002 | 7 697 | -4 635 |
| 09 | Mar | 0 | -1 144 | 151 | 1 212 | 1 008 | -60 | 562 | 1 730 | 0 | 1 353 | 1 520 | 1 092 | -31 | -1 386 | 2 548 | -818 |
| | Jun | 0 | 507 | -182 | 810 | 1 105 | 0 | -739 | 1 501 | 0 | 2 741 | 1 865 | 839 | -50 | 1 761 | 7 156 | -5 655 |
| | Set | 0 | 187 | 139 | -908 | 312 | -54 | -347 | -670 | 0 | -107 | 2 038 | 1 508 | -27 | -1 396 | 2 016 | -2 686 |
| | Dez | 0 | 44 | -166 | 1 582 | -180 | -78 | 1 344 | 2 548 | 0 | -1 515 | 3 030 | 704 | -39 | 2 485 | 4 665 | -2 117 |
| 10 | Mar | 0 | -394 | -87 | 691 | -227 | -138 | 804 | 648 | 0 | 213 | -129 | 1 596 | -39 | 38 | 1 679 | -1 030 |

| | 1 | 2 | 3 | 4 | 5 | 6 | 7 | 8=1+...+7 | 9 | 10 | 11 | 12 | 13 | 14 | 15 | 16=8-15 |
|---|---|---|---|---|---|---|---|---|---|---|---|---|---|---|---|---|
| | Monetary Gold and SDR (F.1) | Currency and deposits (F.2) | Securities other than shares (F.3) | Loans (F.4) | Shares and other equity (F.5) | Insurance technical reserves (F.6) | Other accounts receivable and payable (F.7) | Total (F.A) | Currency and deposits (F.2) | Securities other than shares (F.3) | Loans (F.4) | Shares and other equity (F.5) | Insurance technical reserves (F.6) | Other accounts receivable and payable (F.7) | Total (F.L) | Financial savings (B.9F) |
| | Financial assets | | | | | | | | Liabilities | | | | | | | |

## F.1.4.3 SOCIEDADES FINANCEIRAS — FINANCIAL CORPORATIONS

**Transacções** — **Transactions**

**Valores consolidados** — **Consolidated values**

Fonte / Source: Banco de Portugal

$10^6$ euros

| | | Activos financeiros | | | | | | | | Passivos | | | | | | | Poupança Financeira |
|---|---|---|---|---|---|---|---|---|---|---|---|---|---|---|---|---|---|
| | | Ouro Monetário e DSE (F.1) | Numerário e Depósitos (F.2) | Títulos excepto Acções (F.3) | Emprésti-mos (F.4) | Acções e outras Participa-ções (F.5) | Reservas Técnicas de Seguros (F.6) | Outros Débitos e Créditos (F.7) | Total (F.A) | Numerário e Depósitos (F.2) | Títulos excepto Acções (F.3) | Emprésti-mos (F.4) | Acções e outras Participa-ções (F.5) | Reservas Técnicas de Seguros (F.6) | Outros Débitos e Créditos (F.7) | Total (F.L) | (B.9F) |
| | | 1 | 2 | 3 | 4 | 5 | 6 | 7 | 8=1+...+7 | 9 | 10 | 11 | 12 | 13 | 14 | 15=9+..+14 | 16=8-15 |
| 04 | Jun | -369 | -1 827 | 3 596 | 4 384 | 102 | 17 | 941 | 6 845 | 6 392 | -285 | -1 434 | 927 | 1 076 | 744 | 7 420 | -575 |
| | Set | 1 | -3 597 | 313 | 1 968 | 231 | 18 | -181 | -1 246 | -2 097 | -103 | -200 | 765 | 491 | -662 | -1 806 | 560 |
| | Dez | -218 | -27 | 2 579 | 5 779 | 2 429 | -276 | 45 | 10 311 | 3 465 | 815 | -1 202 | 6 417 | 1 653 | 1 302 | 12 449 | -2 138 |
| 05 | Mar | 4 | 1 920 | 1 995 | -56 | 805 | 20 | -646 | 4 043 | 2 200 | -2 619 | 454 | 2 405 | 1 386 | -874 | 2 953 | 1 090 |
| | Jun | -268 | -1 206 | 3 791 | 6 599 | -1 005 | 41 | 2 048 | 9 999 | 6 030 | 254 | -396 | 2 379 | 2 354 | -550 | 10 072 | -72 |
| | Set | -110 | 4 235 | 4 490 | 3 515 | 738 | 26 | -669 | 12 226 | 5 445 | 347 | 1 960 | 1 570 | 2 018 | 600 | 11 940 | 286 |
| | Dez | -133 | 89 | 5 475 | 2 475 | 1 906 | -4 | -1 010 | 8 798 | 2 717 | -2 472 | 1 267 | 3 318 | 2 392 | 2 618 | 9 840 | -1 042 |
| 06 | Mar | 1 | 5 801 | 4 350 | 2 870 | 2 001 | 23 | -2 009 | 13 036 | 9 446 | 154 | 923 | 1 106 | 1 828 | -1 034 | 12 422 | 614 |
| | Jun | 0 | -2 018 | 3 860 | 4 007 | 2 082 | 16 | -157 | 7 790 | 4 987 | -82 | 213 | 1 367 | 1 860 | 78 | 8 423 | -634 |
| | Set | -563 | 691 | -5 500 | 4 587 | 495 | 19 | 465 | 193 | -3 863 | 1 157 | 348 | 3 242 | 525 | -2 082 | -674 | 868 |
| | Dez | 0 | 6 455 | 3 454 | 3 996 | -2 906 | -310 | 1 980 | 12 669 | 11 402 | 1 980 | 1 490 | -6 267 | 1 902 | 2 807 | 13 314 | -644 |
| 07 | Mar | 1 | -2 964 | 3 201 | 4 755 | 1 471 | 0 | -2 010 | 4 454 | -4 961 | 3 861 | 552 | 551 | 1 660 | 1 460 | 3 124 | 1 330 |
| | Jun | 1 | 6 737 | 3 794 | 7 363 | 1 617 | 0 | -127 | 19 385 | 11 123 | 7 620 | -1 219 | 231 | 1 323 | 845 | 19 922 | -537 |
| | Set | 1 | 5 217 | -2 726 | 6 126 | -238 | 0 | 1 440 | 9 819 | 6 830 | 2 129 | 647 | -2 097 | 1 263 | 196 | 8 968 | 851 |
| | Dez | -4 | -2 583 | 4 882 | 8 443 | -73 | 0 | 1 891 | 12 555 | 6 778 | 2 513 | 497 | -163 | 1 253 | 714 | 11 593 | 963 |
| 08 | Mar | 5 | -444 | 943 | 5 867 | -1 182 | 0 | 3 142 | 8 331 | 4 527 | 2 419 | -129 | -1 916 | 842 | 850 | 6 593 | 1 738 |
| | Jun | 0 | 3 179 | 5 457 | 6 270 | 431 | 0 | 480 | 15 818 | 6 061 | 8 995 | 216 | -1 002 | 331 | 1 832 | 16 433 | -615 |
| | Set | 0 | -2 776 | 3 005 | 4 112 | -2 380 | 0 | 1 086 | 3 048 | 352 | 2 360 | -1 074 | -917 | -727 | 1 840 | 1 834 | 1 214 |
| | Dez | 0 | -15 465 | 8 850 | 5 149 | 49 | -7 | -588 | -2 011 | -3 087 | 153 | -1 032 | 207 | -818 | 1 918 | -2 660 | 649 |
| 09 | Mar | 0 | -1 704 | 5 642 | 3 498 | -787 | 67 | -604 | 6 111 | 488 | 2 636 | -455 | 3 170 | -287 | -1 033 | 4 520 | 1 592 |
| | Jun | 0 | -2 022 | 7 338 | 2 560 | 2 077 | 0 | -190 | 9 764 | -1 736 | 5 385 | -291 | 4 790 | 518 | 860 | 9 525 | 238 |
| | Set | 0 | -404 | 8 926 | 1 762 | 1 073 | 0 | -1 475 | 9 881 | 1 492 | 3 882 | -998 | 2 828 | 857 | 1 037 | 9 099 | 783 |
| | Dez | -12 | 5 935 | -525 | 402 | 751 | 0 | 1 967 | 8 517 | 4 800 | 3 840 | -1 462 | -283 | 848 | -16 | 7 727 | 790 |
| 10 | Mar | 12 | 2 858 | 12 162 | 1 256 | 949 | -16 | -820 | 16 401 | 8 328 | 5 291 | -77 | 789 | 2 361 | -1 976 | 14 716 | 1 685 |
| | | 1 | 2 | 3 | 4 | 5 | 6 | 7 | 8=1+...+7 | 9 | 10 | 11 | 12 | 13 | 14 | 15 | 16=8-15 |
| | | Monetary Gold and SDR (F.1) | Currency and deposits (F.2) | Securities other than shares (F.3) | Loans (F.4) | Shares and other equity (F.5) | Insurance technical reserves (F.6) | Other accounts receivable and payable (F.7) | Total (F.A) | Currency and deposits (F.2) | Securities other than shares (F.3) | Loans (F.4) | Shares and other equity (F.5) | Insurance technical reserves (F.6) | Other accounts receivable and payable (F.7) | Total (F.L) | Financial savings (B.9F) |
| | | Financial assets | | | | | | | | Liabilities | | | | | | | |

## F.1.4.4 ADMINISTRAÇÕES PÚBLICAS[1] — GENERAL GOVERNMENT[1]

**Transacções** — **Transactions**

**Valores consolidados** — **Consolidated values**

Fonte / Source: Banco de Portugal

$10^6$ euros

| | | Activos financeiros | | | | | | | | Passivos | | | | | | | Poupança Financeira |
|---|---|---|---|---|---|---|---|---|---|---|---|---|---|---|---|---|---|
| | | Ouro Monetário e DSE (F.1) | Numerário e Depósitos (F.2) | Títulos excepto Acções (F.3) | Emprésti-mos (F.4) | Acções e outras Participa-ções (F.5) | Reservas Técnicas de Seguros (F.6) | Outros Débitos e Créditos (F.7) | Total (F.A) | Numerário e Depósitos (F.2) | Títulos excepto Acções (F.3) | Emprésti-mos (F.4) | Acções e outras Participa-ções (F.5) | Reservas Técnicas de Seguros (F.6) | Outros Débitos e Créditos (F.7) | Total (F.L) | (B.9F) |
| | | 1 | 2 | 3 | 4 | 5 | 6 | 7 | 8=1+...+7 | 9 | 10 | 11 | 12 | 13 | 14 | 15=9+..+14 | 16=8-15 |
| 04 | Jun | 0 | 1 816 | 56 | 79 | 48 | 0 | 324 | 2 322 | -50 | 2 749 | 35 | 0 | 0 | 959 | 3 692 | -1 369 |
| | Set | 0 | -1 930 | -57 | -135 | 48 | 0 | -526 | -2 600 | 189 | -301 | 1 023 | 0 | 0 | -1 373 | -462 | -2 139 |
| | Dez | 0 | 1 383 | -202 | 77 | -456 | 1 | 1 776 | 2 578 | -22 | 938 | 424 | 0 | 0 | 886 | 2 227 | 351 |
| 05 | Mar | 0 | -929 | 155 | 76 | 113 | 1 | -552 | -1 136 | 23 | 1 895 | -222 | 0 | 0 | -469 | 1 227 | -2 363 |
| | Jun | 0 | 1 001 | 395 | 86 | -336 | 0 | 186 | 1 332 | 3 | 3 005 | -926 | 0 | 0 | 82 | 2 164 | -831 |
| | Set | 0 | 696 | 55 | 76 | -122 | 0 | -721 | -16 | 247 | 3 766 | 340 | 0 | 0 | -1 776 | 2 577 | -2 593 |
| | Dez | 0 | 112 | -86 | 65 | -180 | 2 | 507 | 420 | 265 | 1 850 | 641 | 0 | 0 | 919 | 3 675 | -3 255 |
| 06 | Mar | 0 | -291 | 223 | 50 | -61 | 1 | -533 | -612 | 634 | 907 | -653 | 0 | 0 | 149 | 1 037 | -1 649 |
| | Jun | 0 | 1 683 | 60 | 50 | 17 | 0 | 220 | 2 029 | 613 | 2 350 | 31 | 0 | 0 | -4 | 2 990 | -961 |
| | Set | 0 | -1 605 | -309 | 47 | 56 | 0 | -152 | -1 963 | 409 | -479 | -364 | 0 | 0 | -495 | -930 | -1 033 |
| | Dez | 0 | 1 132 | 434 | -85 | -1 690 | 1 | 343 | 136 | 396 | 1 179 | 951 | 0 | 0 | 493 | 3 019 | -2 883 |
| 07 | Mar | 0 | -2 394 | 64 | -14 | 52 | 1 | -154 | -2 444 | -25 | -1 410 | 304 | 0 | 0 | 607 | -525 | -1 920 |
| | Jun | 0 | 995 | 16 | 28 | -15 | 0 | 240 | 1 263 | 191 | 2 415 | -2 056 | 0 | 0 | 788 | 1 339 | -75 |
| | Set | 0 | 426 | -118 | -21 | 9 | 0 | -1 | 296 | 700 | -1 572 | 2 545 | 0 | 0 | -727 | 946 | -651 |
| | Dez | 0 | 572 | -39 | -2 040 | 1 456 | -1 | 354 | 304 | 62 | 1 960 | 291 | 0 | 0 | 122 | 2 435 | -2 132 |
| 08 | Mar | 0 | -381 | -44 | 1 | 121 | 1 | -818 | -1 122 | -442 | 1 647 | -1 668 | 0 | 0 | 1 095 | 632 | -1 754 |
| | Jun | 0 | 1 936 | 675 | 6 | 391 | 0 | 221 | 3 229 | -170 | 2 215 | -150 | 0 | 0 | 602 | 2 497 | 732 |
| | Set | 0 | -1 560 | -888 | -99 | 1 386 | 0 | -103 | -1 264 | -365 | 636 | 544 | 0 | 0 | -236 | 579 | -1 844 |
| | Dez | 0 | -583 | -686 | 764 | 103 | -1 | 626 | 223 | 451 | 4 737 | -538 | 0 | 0 | -2 397 | 2 253 | -2 030 |
| 09 | Mar | 0 | 1 640 | 45 | 4 | 172 | 0 | -1 328 | 533 | -341 | 4 332 | 68 | 0 | 0 | 830 | 4 889 | -4 356 |
| | Jun | 0 | 1 943 | 537 | 6 | 872 | 0 | 777 | 4 136 | 40 | 6 785 | 541 | 0 | 0 | -116 | 7 251 | -3 115 |
| | Set | 0 | -4 518 | 212 | -89 | -22 | 0 | -296 | -4 712 | -255 | -1 634 | 873 | 0 | 0 | -705 | -1 721 | -2 992 |
| | Dez | 0 | 428 | -469 | -113 | -48 | -1 | 721 | 519 | 24 | 6 208 | -490 | 0 | 0 | -141 | 5 600 | -5 082 |
| 10 | Mar | 0 | 27 | -582 | 2 | 254 | -1 | -618 | -918 | -472 | 3 188 | 590 | 0 | 0 | -282 | 3 024 | -3 942 |
| | | 1 | 2 | 3 | 4 | 5 | 6 | 7 | 8=1+...+7 | 9 | 10 | 11 | 12 | 13 | 14 | 15 | 16=8-15 |
| | | Monetary Gold and SDR (F.1) | Currency and deposits (F.2) | Securities other than shares (F.3) | Loans (F.4) | Shares and other equity (F.5) | Insurance technical reserves (F.6) | Other accounts receivable and payable (F.7) | Total (F.A) | Currency and deposits (F.2) | Securities other than shares (F.3) | Loans (F.4) | Shares and other equity (F.5) | Insurance technical reserves (F.6) | Other accounts receivable and payable (F.7) | Total (F.L) | Financial savings (B.9F) |
| | | Financial assets | | | | | | | | Liabilities | | | | | | | |

(1) A partir do primeiro trimestre de 2007 a estimativa dos passivos das Administrações Públicas em Outros Débitos e Créditos inclui informação de base adicional numa óptica de compromissos que permite melhorar a cobertura deste instrumento. Os valores desta rubrica e, consequentemente, do saldo deste Sector Institucional não são, assim, comparáveis com os valores homólogos./ From the first quarter of 2007 onwards, the estimate of General Government liabilities in Other accounts receivable and payable includes aditional data on an accrual basis, allowing for a better coverage of this instrument. The current values of this item and of the General Government total balance are not, therefore, comparable with the values for the same period of the previous year.

## F.1.4.5 PARTICULARES — HOUSEHOLDS

**Transacções — Transactions**

**Valores consolidados — Consolidated values**

Fonte / Source: Banco de Portugal

$10^6$ euros

| | | Activos financeiros | | | | | | | | Passivos | | | | | | | Poupança Financeira |
|---|---|---|---|---|---|---|---|---|---|---|---|---|---|---|---|---|---|
| | | Ouro Monetário e DSE (F.1) | Numerário e Depósitos (F.2) | Títulos excepto Acções (F.3) | Empréstimos (F.4) | Acções e outras Participações (F.5) | Reservas Técnicas de Seguros (F.6) | Outros Débitos e Créditos (F.7) | Total (F.A) | Numerário e Depósitos (F.2) | Títulos excepto Acções (F.3) | Empréstimos (F.4) | Acções e outras Participações (F.5) | Reservas Técnicas de Seguros (F.6) | Outros Débitos e Créditos (F.7) | Total (F.L) | (B.9F) |
| | | 1 | 2 | 3 | 4 | 5 | 6 | 7 | 8=1+...+7 | 9 | 10 | 11 | 12 | 13 | 14 | 15=9+..+14 | 16=8-15 |
| 04 | Jun | 0 | 478 | 556 | -202 | 1 181 | 1 073 | 2 218 | 5 304 | 0 | -4 | 2 988 | 0 | 0 | -461 | 2 523 | 2 781 |
| | Set | 0 | 1 972 | 428 | 89 | 587 | 521 | 222 | 3 819 | 0 | 2 | 2 375 | 0 | 0 | 19 | 2 397 | 1 422 |
| | Dez | 0 | 1 146 | 1 314 | 12 | 1 659 | 2 337 | -1 948 | 4 520 | 0 | 0 | 3 059 | 0 | 0 | 64 | 3 123 | 1 396 |
| 05 | Mar | 0 | -490 | 441 | -734 | 1 073 | 994 | -1 406 | -122 | 0 | -59 | 1 867 | 0 | 0 | 244 | 2 051 | -2 173 |
| | Jun | 0 | 603 | -461 | -525 | 4 073 | 2 432 | 346 | 6 468 | 0 | -10 | 3 310 | 0 | 0 | 118 | 3 419 | 3 049 |
| | Set | 0 | -148 | 133 | -232 | 1 099 | 2 149 | 567 | 3 567 | 0 | -2 | 3 035 | 0 | 0 | -1 055 | 1 978 | 1 589 |
| | Dez | 0 | 1 025 | -296 | 691 | 553 | 2 285 | 1 115 | 5 374 | 0 | 7 | 3 576 | 0 | 0 | -183 | 3 399 | 1 975 |
| 06 | Mar | 0 | -448 | -496 | -839 | 825 | 1 608 | -781 | -132 | 0 | 7 | 2 686 | 0 | 0 | 330 | 3 023 | -3 154 |
| | Jun | 0 | 1 565 | -338 | 280 | 1 336 | 1 554 | 1 779 | 6 175 | 0 | -11 | 2 702 | 0 | 0 | 10 | 2 701 | 3 474 |
| | Set | 0 | 1 924 | 633 | 502 | -261 | 567 | 519 | 3 884 | 0 | 7 | 3 573 | 0 | 0 | 94 | 3 674 | 210 |
| | Dez | 0 | 2 948 | -272 | 707 | 1 562 | 2 111 | -2 340 | 4 716 | 0 | -33 | 2 948 | 0 | 0 | -81 | 2 834 | 1 882 |
| 07 | Mar | 0 | -752 | 988 | -548 | -345 | 1 371 | 1 289 | 2 004 | 0 | 43 | 3 124 | 0 | 0 | 279 | 3 446 | -1 443 |
| | Jun | 0 | 3 047 | -348 | -196 | -843 | 1 323 | 2 175 | 5 157 | 0 | 3 | 2 489 | 0 | 0 | 366 | 2 858 | 2 299 |
| | Set | 0 | 2 877 | 1 043 | 530 | -909 | 1 033 | -583 | 3 990 | 0 | 4 | 3 272 | 0 | 0 | -287 | 2 989 | 1 001 |
| | Dez | 0 | 4 945 | 341 | 1 801 | 521 | 2 061 | -3 959 | 5 710 | 0 | -31 | 3 204 | 0 | 0 | 2 612 | 5 786 | -76 |
| 08 | Mar | 0 | 1 915 | 1 258 | -446 | -3 688 | 731 | -38 | -269 | 0 | 15 | 1 520 | 0 | 0 | -318 | 1 217 | -1 486 |
| | Jun | 0 | 2 700 | 438 | 115 | -3 079 | 392 | 3 552 | 4 119 | 0 | 6 | 2 329 | 0 | 0 | -152 | 2 183 | 1 935 |
| | Set | 0 | 3 983 | 304 | 822 | -4 735 | -704 | 3 441 | 3 111 | 0 | -93 | 1 898 | 0 | 0 | -383 | 1 422 | 1 689 |
| | Dez | 0 | 4 558 | 1 188 | 1 632 | -3 605 | -703 | -552 | 2 518 | 0 | 70 | 1 229 | 0 | 0 | 160 | 1 459 | 1 059 |
| 09 | Mar | 0 | 208 | -233 | -628 | -354 | -253 | -1 106 | -2 367 | 0 | 18 | -539 | 0 | 0 | -663 | -1 185 | -1 182 |
| | Jun | 0 | 284 | 1 449 | 235 | 1 649 | 468 | 1 133 | 5 218 | 0 | -6 | 1 305 | 0 | 0 | -576 | 723 | 4 495 |
| | Set | 0 | -1 012 | -962 | 775 | 2 199 | 889 | 1 795 | 3 683 | 0 | -24 | 1 401 | 0 | 0 | 537 | 1 914 | 1 770 |
| | Dez | 0 | 1 606 | -128 | 1 584 | 1 454 | 893 | -297 | 5 112 | 0 | 12 | 1 470 | 0 | 0 | 1 448 | 2 930 | 2 182 |
| 10 | Mar | 0 | -912 | 38 | -744 | 294 | 2 470 | -1 909 | -763 | 0 | 12 | 464 | 0 | 0 | -653 | -178 | -586 |
| | | 1 | 2 | 3 | 4 | 5 | 6 | 7 | 8=1+...+7 | 9 | 10 | 11 | 12 | 13 | 14 | 15 | 16=8-15 |
| | | Monetary Gold and SDR (F.1) | Currency and deposits (F.2) | Securities other than shares (F.3) | Loans (F.4) | Shares and other equity (F.5) | Insurance technical reserves (F.6) | Other accounts receivable and payable (F.7) | Total (F.A) | Currency and deposits (F.2) | Securities other than shares (F.3) | Loans (F.4) | Shares and other equity (F.5) | Insurance technical reserves (F.6) | Other accounts receivable and payable (F.7) | Total (F.L) | Financial savings (B.9F) |
| | | Financial assets | | | | | | | | Liabilities | | | | | | | |

## F.1.4.6 RESTO DO MUNDO — REST OF THE WORLD

**Transacções — Transactions**

**Valores consolidados — Consolidated values**

Fonte / Source: Banco de Portugal

$10^6$ euros

| | | Activos financeiros | | | | | | | | Passivos | | | | | | | Poupança Financeira |
|---|---|---|---|---|---|---|---|---|---|---|---|---|---|---|---|---|---|
| | | Ouro Monetário e DSE (F.1) | Numerário e Depósitos (F.2) | Títulos excepto Acções (F.3) | Empréstimos (F.4) | Acções e outras Participações (F.5) | Reservas Técnicas de Seguros (F.6) | Outros Débitos e Créditos (F.7) | Total (F.A) | Numerário e Depósitos (F.2) | Títulos excepto Acções (F.3) | Empréstimos (F.4) | Acções e outras Participações (F.5) | Reservas Técnicas de Seguros (F.6) | Outros Débitos e Créditos (F.7) | Total (F.L) | (B.9F) |
| | | 1 | 2 | 3 | 4 | 5 | 6 | 7 | 8=1+...+7 | 9 | 10 | 11 | 12 | 13 | 14 | 15=9+..+14 | 16=8-15 |
| 04 | Jun | 369 | 3 823 | 2 305 | -1 626 | 3 287 | 0 | 390 | 8 549 | -1 208 | 3 606 | -845 | 3 725 | 17 | 467 | 5 763 | 2 786 |
| | Set | -1 | -1 977 | -381 | 1 424 | 1 411 | 1 | -616 | -139 | -3 376 | 1 388 | 179 | 895 | 18 | -1 459 | -2 356 | 2 217 |
| | Dez | 218 | -2 666 | 2 023 | -3 595 | 5 254 | 0 | 1 188 | 2 422 | -1 647 | 3 087 | -3 741 | 1 348 | -276 | 494 | -734 | 3 156 |
| 05 | Mar | -4 | 5 705 | 329 | 666 | 2 023 | 7 | -595 | 8 130 | 2 164 | 2 999 | -388 | 866 | 20 | -920 | 4 740 | 3 390 |
| | Jun | 268 | 3 631 | 4 741 | -657 | 405 | 2 | 94 | 8 485 | -1 194 | 3 285 | 635 | 856 | 41 | 845 | 4 468 | 4 017 |
| | Set | 110 | 3 065 | 3 606 | 2 208 | 2 864 | 2 | -466 | 11 388 | 3 266 | 3 529 | 803 | 869 | 26 | 119 | 8 613 | 2 774 |
| | Dez | 133 | -3 229 | 2 417 | 1 642 | 2 136 | 0 | 555 | 3 654 | -866 | 4 531 | -3 401 | -642 | -4 | 190 | -192 | 3 846 |
| 06 | Mar | -1 | 14 482 | -854 | 1 743 | 248 | 12 | 735 | 16 365 | 6 575 | 3 438 | 1 074 | 924 | 23 | -47 | 11 988 | 4 377 |
| | Jun | 0 | 2 880 | 2 989 | 1 839 | 1 939 | -1 | -332 | 9 313 | -1 296 | 2 999 | -1 322 | 3 976 | 16 | 272 | 4 646 | 4 667 |
| | Set | 563 | -3 113 | 191 | -394 | 5 359 | 2 | -908 | 1 699 | 1 259 | -5 298 | 2 569 | 533 | 19 | -304 | -1 222 | 2 921 |
| | Dez | 0 | 2 574 | 5 206 | 2 468 | 3 154 | -4 | 691 | 14 089 | 7 113 | 1 265 | -2 177 | 2 849 | -310 | 1 289 | 10 029 | 4 060 |
| 07 | Mar | -1 | 2 257 | 350 | 2 324 | 2 097 | 14 | 28 | 7 067 | -2 839 | 2 745 | 1 394 | 2 474 | 0 | 247 | 4 020 | 3 047 |
| | Jun | -1 | 7 371 | 12 033 | -2 204 | 294 | 0 | 552 | 18 046 | 8 175 | 2 735 | 2 144 | 665 | 0 | 285 | 14 004 | 4 042 |
| | Set | -1 | 4 387 | 1 327 | 2 984 | -391 | 2 | -929 | 7 381 | 6 220 | -3 128 | 968 | 1 597 | 0 | -1 242 | 4 415 | 2 966 |
| | Dez | 4 | -33 | 4 081 | 1 152 | 677 | -6 | 1 001 | 6 877 | -2 437 | 3 010 | 562 | 220 | 0 | 721 | 2 076 | 4 801 |
| 08 | Mar | -5 | 5 045 | 3 041 | -1 504 | 729 | 9 | 300 | 7 616 | 374 | 57 | 1 325 | 964 | 0 | 607 | 3 327 | 4 289 |
| | Jun | 0 | 1 846 | 11 554 | 467 | 1 041 | -3 | -12 | 14 892 | 3 447 | 3 584 | 1 722 | 1 107 | 0 | -449 | 9 412 | 5 481 |
| | Set | 0 | -2 382 | 3 465 | 379 | 2 692 | -2 | -695 | 3 457 | -2 288 | 1 727 | 74 | 149 | 0 | -674 | -1 012 | 4 469 |
| | Dez | 0 | -8 570 | 2 654 | -891 | 4 616 | -7 | -605 | -2 803 | -16 774 | 7 332 | 1 974 | -490 | -7 | 204 | -7 761 | 4 958 |
| 09 | Mar | 0 | -900 | 7 378 | 7 | 3 243 | -4 | -762 | 8 962 | -2 047 | 4 644 | 3 500 | -980 | 67 | -985 | 4 198 | 4 764 |
| | Jun | 0 | -4 783 | 10 510 | 506 | 850 | 0 | 657 | 7 740 | -2 375 | 4 746 | 696 | 924 | 0 | -288 | 3 703 | 4 037 |
| | Set | 0 | 6 342 | 515 | 622 | 909 | -4 | -418 | 7 965 | -642 | 6 711 | -1 152 | 136 | 0 | -214 | 4 839 | 3 125 |
| | Dez | 12 | 2 565 | 9 857 | -880 | -1 237 | -6 | 527 | 10 839 | 5 754 | 25 | 28 | 320 | 0 | 486 | 6 612 | 4 227 |
| 10 | Mar | -12 | 8 966 | 6 202 | 890 | 1 944 | -10 | 768 | 18 747 | 2 689 | 9 029 | 1 247 | 828 | -16 | 1 098 | 14 875 | 3 872 |
| | | 1 | 2 | 3 | 4 | 5 | 6 | 7 | 8=1+...+7 | 9 | 10 | 11 | 12 | 13 | 14 | 15 | 16=8-15 |
| | | Monetary Gold and SDR (F.1) | Currency and deposits (F.2) | Securities other than shares (F.3) | Loans (F.4) | Shares and other equity (F.5) | Insurance technical reserves (F.6) | Other accounts receivable and payable (F.7) | Total (F.A) | Currency and deposits (F.2) | Securities other than shares (F.3) | Loans (F.4) | Shares and other equity (F.5) | Insurance technical reserves (F.6) | Other accounts receivable and payable (F.7) | Total (F.L) | Financial savings (B.9F) |
| | | Financial assets | | | | | | | | Liabilities | | | | | | | |

## F.2 Contas nacionais financeiras – Patrimónios financeiros

*F.2 National financial accounts – Financial assets and liabilities*

## Séries Anuais

*Annual Series*

## F.2.1.1 CONTAS NACIONAIS FINANCEIRAS - PATRIMÓNIOS FINANCEIROS

**Por sector institucional e instrumento financeiro - 2004**

**Valores consolidados**

Fonte / Source: Banco de Portugal

## NATIONAL FINANCIAL ACCOUNTS - FINANCIAL ASSETS AND LIABILITIES

**By institutional sector and financial instrument - 2004**

**Consolidated values**

$10^6$ euros

| | | Código SEC 95 | Total da Economia (S.1) | | | Sociedades Não Financeiras (S.11) | | | Sociedades Financeiras (S.12) | | | Administrações Públicas (S.13) | | | Particulares (S.14+S.15) | | | Resto do Mundo (S.2) | | | | |
|---|---|---|---|---|---|---|---|---|---|---|---|---|---|---|---|---|---|---|---|---|---|---|
| | | | Activos | Passivos | Saldo | Activos | Passivos | Saldo | Activos | Passivos | Saldo | Activos | Passivos | Saldo | Activos | Passivos | Saldo | Activos | Passivos | Saldo | | |
| | | | 1 | 2 | 3 | 4 | 5 | 6 | 7 | 8 | 9 | 10 | 11 | 12 | 13 | 14 | 15 | 16 | 17 | 18 | | |
| 1 | Activos financeiros líquidos | BF.90 | 907 879 | 1 001 100 | -93 221 | 133 094 | 339 528 | -206 434 | 418 922 | 429 477 | -10 554 | 41 894 | 103 124 | -61 230 | 313 969 | 128 971 | 184 998 | 326 095 | 228 020 | 98 076 | Net financial assets | 1 |
| 2 | por memória: em percentagem do PIB | | | | -62.6 | | | -138.7 | | | -7.1 | | | -41.1 | | | 124.3 | | | 65.9 | memo item: as a percentage of GDP | 2 |
| 3 | Ouro Monetário e DSE | AF.1 | 4 855 | 0 | 4 855 | 0 | 0 | 0 | 4 855 | 0 | 4 855 | 0 | 0 | 0 | 0 | 0 | 0 | 0 | 0 | 0 | Monetary gold and SDR | 3 |
| 4 | Numerário e Depósitos | AF.2 | 203 013 | 245 111 | -42 098 | 36 651 | 0 | 36 651 | 45 121 | 228 507 | -183 386 | 6 498 | 16 603 | -10 105 | 114 742 | 0 | 114 742 | 107 359 | 65 261 | 42 098 | Currency and deposits | 4 |
| 5 | Numerário | AF.21 | 5 774 | 4 076 | 1 698 | 1 742 | 0 | 1 742 | 225 | 3 632 | -3 406 | 26 | 444 | -418 | 3 781 | 0 | 3 781 | 0 | 1 698 | -1 698 | Currency | 5 |
| 6 | Depósitos transferíveis e Outros depósitos | AF.22+AF.29 | 197 239 | 241 035 | -43 796 | 34 909 | 0 | 34 909 | 44 896 | 224 876 | -179 980 | 6 472 | 16 159 | -9 687 | 110 962 | 0 | 110 962 | 107 359 | 63 563 | 43 796 | Transferable deposits and Other deposits | 6 |
| 7 | Títulos excepto Acções | AF.3 | 113 367 | 111 973 | 1 394 | 5 574 | 16 864 | -11 290 | 87 565 | 24 436 | 63 129 | 1 576 | 70 671 | -69 095 | 18 651 | 1 | 18 650 | 79 795 | 81 189 | -1 394 | Securities other than shares | 7 |
| 8 | Títulos excepto acções excluindo derivados financeiros | AF.33 | 113 860 | 111 875 | 1 985 | 5 574 | 16 767 | -11 193 | 87 796 | 24 436 | 63 360 | 1 838 | 70 671 | -68 833 | 18 651 | 0 | 18 651 | 79 795 | 81 780 | -1 985 | Securities other than shares, excluding financial derivatives | 8 |
| 9 | De curto prazo | AF.331 | 16 257 | 21 402 | -5 145 | 762 | 10 871 | -10 108 | 14 808 | 1 006 | 13 802 | 237 | 9 525 | -9 288 | 450 | 0 | 450 | 14 169 | 9 024 | 5 145 | Short-term | 9 |
| 10 | De longo prazo | AF.332 | 97 603 | 90 474 | 7 129 | 4 812 | 5 897 | -1 085 | 72 988 | 23 430 | 49 558 | 1 602 | 61 147 | -59 545 | 18 201 | 0 | 18 201 | 65 626 | 72 755 | -7 129 | Long-term | 10 |
| 11 | Derivados financeiros | AF.34 | -493 | 98 | -591 | 0 | 97 | -97 | -231 | 0 | -231 | -262 | 0 | -262 | 0 | 1 | -1 | 0 | -591 | 591 | Financial derivatives | 11 |
| 12 | Empréstimos | AF.4 | 265 243 | 284 149 | -18 906 | 12 962 | 137 211 | -124 249 | 223 908 | 22 810 | 201 099 | 4 133 | 9 306 | -5 173 | 24 239 | 114 822 | -90 583 | 47 096 | 28 190 | 18 906 | Loans | 12 |
| 13 | De curto prazo | AF.41 | 53 766 | 52 846 | 920 | 137 | 41 208 | -41 072 | 53 629 | 883 | 52 746 | 1 | 1 980 | -1 979 | 0 | 8 774 | -8 774 | 2 341 | 3 262 | -920 | Short-term | 13 |
| 14 | De longo prazo | AF.42 | 211 477 | 231 303 | -19 827 | 12 825 | 96 003 | -83 177 | 170 279 | 21 927 | 148 353 | 4 133 | 7 326 | -3 193 | 24 239 | 106 048 | -81 809 | 44 755 | 24 929 | 19 827 | Long-term | 14 |
| 15 | Acções e outras Participações | AF.5 | 215 918 | 253 298 | -37 379 | 45 404 | 158 317 | -112 913 | 46 713 | 94 980 | -48 267 | 22 474 | 0 | 22 474 | 101 327 | 0 | 101 327 | 80 944 | 43 565 | 37 379 | Shares and other equity | 15 |
| 16 | Acções e outras participações excluindo fundos de investimento | AF.51 | 184 792 | 225 200 | -40 407 | 44 210 | 158 317 | -114 107 | 44 106 | 66 883 | -22 777 | 21 992 | 0 | 21 992 | 74 485 | 0 | 74 485 | 80 326 | 39 918 | 40 407 | Shares and other equlty excluding mutual funds shares | 16 |
| 17 | Unidades de participação em fundos de investimento | AF.52 | 31 126 | 28 098 | 3 028 | 1 194 | 0 | 1 194 | 2 608 | 28 098 | -25 490 | 481 | 0 | 481 | 26 843 | 0 | 26 843 | 618 | 3 647 | -3 028 | Mutual funds shares | 17 |
| 18 | Reservas Técnicas de Seguros | AF.6 | 51 585 | 51 186 | 399 | 2 412 | 2 057 | 355 | 584 | 49 129 | -48 546 | 15 | 0 | 15 | 48 575 | 0 | 48 575 | 185 | 584 | -399 | Insurance technical reserves | 18 |
| 19 | Seguros de vida e fundos de pensões | AF.61 | 45 215 | 45 215 | 0 | 0 | 2 057 | -2 057 | 0 | 43 158 | -43 158 | 0 | 0 | 0 | 45 215 | 0 | 45 215 | 0 | 0 | 0 | Net equity of households in life insurance & pension funds reserves | 19 |
| 20 | Outras | AF.62 | 6 370 | 5 971 | 399 | 2 412 | 0 | 2 412 | 584 | 5 971 | -5 388 | 15 | 0 | 15 | 3 359 | 0 | 3 359 | 185 | 584 | -399 | Other | 20 |
| 21 | Outros Débitos e Créditos | AF.7 | 53 898 | 55 383 | -1 485 | 30 091 | 25 079 | 5 012 | 10 176 | 9 614 | 562 | 7 197 | 6 543 | 654 | 6 434 | 14 147 | -7 714 | 10 716 | 9 231 | 1 485 | Other accounts receivable and payable | 21 |
| 22 | Créditos comerciais e adiantamentos | AF.71 | 28 364 | 30 180 | -1 816 | 25 197 | 13 625 | 11 572 | 290 | 304 | -14 | 24 | 3 130 | -3 106 | 2 853 | 13 121 | -10 268 | 10 486 | 8 670 | 1 816 | Trade credits and advances | 22 |
| 23 | Outros | AF.79 | 25 534 | 25 203 | 331 | 4 895 | 11 454 | -6 560 | 9 885 | 9 309 | 576 | 7 173 | 3 413 | 3 760 | 3 581 | 1 026 | 2 555 | 229 | 560 | -331 | Other | 23 |
| | | Code ESA 95 | 1 | 2 | 3 | 4 | 5 | 6 | 7 | 8 | 9 | 10 | 11 | 12 | 13 | 14 | 15 | 16 | 17 | 18 | | |
| | | | Assets | Liabilities | Net | Assets | Liabilities | Net | Assets | Liabilities | Net | Assets | Liabilities | Net | Assets | Liabilities | Net | Assets | Liabilities | Net | | |
| | | | Total economy (S.1) | | | Non-financial corporations (S.11) | | | Financial corporations (S.12) | | | General government (S.13) | | | Households+NPISH (S.14+S.15) | | | Rest of the world (S.2) | | | | |

## F.2.1.2 CONTAS NACIONAIS FINANCEIRAS - PATRIMÓNIOS FINANCEIROS

**Por sector institucional e instrumento financeiro - 2005**

**Valores consolidados**

Fonte / Source: Banco de Portugal

## NATIONAL FINANCIAL ACCOUNTS - FINANCIAL ASSETS AND LIABILITIES

**By institutional sector and financial instrument - 2005**

**Consolidated values**

$10^6$ euros

| | | Código SEC 95 | Total da Economia (S.1) | | | Sociedades Não Financeiras (S.11) | | | Sociedades Financeiras (S.12) | | | Administrações Públicas (S.13) | | | Particulares (S.14+S.15) | | | Resto do Mundo (S.2) | | | | |
|---|---|---|---|---|---|---|---|---|---|---|---|---|---|---|---|---|---|---|---|---|---|---|
| | | | Activos | Passivos | Saldo | Activos | Passivos | Saldo | Activos | Passivos | Saldo | Activos | Passivos | Saldo | Activos | Passivos | Saldo | Activos | Passivos | Saldo | | |
| | | | 1 | 2 | 3 | 4 | 5 | 6 | 7 | 8 | 9 | 10 | 11 | 12 | 13 | 14 | 15 | 16 | 17 | 18 | | |
| 1 | Activos financeiros líquidos | BF.90 | 974 323 | 1 076 599 | -102 276 | 141 975 | 355 639 | -213 663 | 455 703 | 469 184 | -13 480 | 44 241 | 111 970 | -67 730 | 332 404 | 139 807 | 192 597 | 365 597 | 257 398 | 108 200 | Net financial assets | 1 |
| 2 | por memória: em percentagem do PIB | | | | -66.5 | | | -139.0 | | | -8.8 | | | -44.1 | | | 125.3 | | | 70.4 | memo item: as a percentage of GDP | 2 |
| 3 | Ouro Monetário e DSE | AF.1 | 5 924 | 0 | 5 924 | 0 | 0 | 0 | 5 924 | 0 | 5 924 | 0 | 0 | 0 | 0 | 0 | 0 | 0 | 0 | 0 | Monetary gold and SDR | 3 |
| 4 | Numerário e Depósitos | AF.2 | 216 149 | 264 638 | -48 489 | 41 146 | 0 | 41 146 | 51 719 | 247 611 | -195 891 | 7 380 | 17 027 | -9 647 | 115 904 | 0 | 115 904 | 118 713 | 70 224 | 48 489 | Currency and deposits | 4 |
| 5 | Numerário | AF.21 | 6 695 | 4 212 | 2 483 | 2 152 | 0 | 2 152 | 227 | 3 750 | -3 523 | 26 | 462 | -436 | 4 290 | 0 | 4 290 | 0 | 2 483 | -2 483 | Currency | 5 |
| 6 | Depósitos transferíveis e Outros depósitos | AF.22+AF.29 | 209 454 | 260 426 | -50 971 | 38 994 | 0 | 38 994 | 51 492 | 243 861 | -192 368 | 7 354 | 16 565 | -9 211 | 111 614 | 0 | 111 614 | 118 713 | 67 742 | 50 791 | Transferable deposits and Other deposits | 6 |
| 7 | Títulos excepto Acções | AF.3 | 124 355 | 125 342 | -987 | 1 654 | 23 707 | -22 053 | 104 662 | 20 832 | 83 830 | 1 540 | 80 867 | -79 327 | 16 499 | -64 | 16 563 | 93 950 | 92 963 | 987 | Securities other than shares | 7 |
| 8 | Títulos excepto acções excluindo derivados financeiros | AF.33 | 124 399 | 125 334 | -936 | 1 653 | 23 630 | -21 977 | 104 398 | 20 832 | 83 566 | 1 849 | 80 872 | -79 023 | 16 499 | 0 | 16 499 | 93 950 | 93 015 | 936 | Securities other than shares, excluding financial derivatives | 8 |
| 9 | De curto prazo | AF.331 | 19 115 | 26 928 | -7 813 | 28 | 14 731 | -14 703 | 18 957 | 206 | 18 752 | 6 | 11 991 | -11 985 | 124 | 0 | 124 | 18 865 | 11 052 | 7 813 | Short-term | 9 |
| 10 | De longo prazo | AF.332 | 105 284 | 98 406 | 6 878 | 1 625 | 8 899 | -7 274 | 85 441 | 20 627 | 64 815 | 1 843 | 68 881 | -67 038 | 16 375 | 0 | 16 375 | 75 085 | 81 963 | -6 878 | Long-term | 10 |
| 11 | Derivados financeiros | AF.34 | -44 | 7 | -51 | 1 | 77 | -76 | 264 | 0 | 264 | -309 | -5 | -304 | 0 | -64 | 64 | 0 | -51 | 51 | Financial derivatives | 11 |
| 12 | Empréstimos | AF.4 | 279 270 | 303 607 | -24 336 | 14 443 | 141 786 | -127 343 | 236 566 | 26 060 | 210 506 | 4 828 | 9 163 | -4 335 | 23 434 | 126 598 | -103 164 | 50 672 | 26 336 | 24 336 | Loans | 12 |
| 13 | De curto prazo | AF.41 | 55 406 | 53 119 | 2 287 | 351 | 41 296 | -40 945 | 55 055 | 940 | 54 114 | 1 | 1 397 | -1 397 | 0 | 9 485 | -9 485 | 2 025 | 4 312 | -2 287 | Short-term | 13 |
| 14 | De longo prazo | AF.42 | 223 864 | 250 488 | -26 624 | 14 092 | 100 490 | -86 398 | 181 511 | 25 119 | 156 392 | 4 827 | 7 765 | -2 938 | 23 434 | 117 113 | -93 679 | 48 648 | 22 024 | 26 624 | Long-term | 14 |
| 15 | Acções e outras Participações | AF.5 | 240 131 | 274 438 | -34 307 | 52 559 | 166 927 | -114 368 | 51 058 | 107 512 | -56 453 | 23 860 | 0 | 23 860 | 112 654 | 0 | 112 654 | 91 749 | 57 442 | 34 307 | Shares and other equity | 15 |
| 16 | Acções e outras participações excluindo fundos de investimento | AF.51 | 203 562 | 243 717 | -40 156 | 51 076 | 166 927 | -115 850 | 45 416 | 76 791 | -31 375 | 23 345 | 0 | 23 345 | 83 724 | 0 | 83 724 | 89 735 | 49 579 | 40 155 | Shares and other equity excluding mutual funds shares | 16 |
| 17 | Unidades de participação em fundos de investimento | AF.52 | 36 570 | 30 721 | 5 849 | 1 483 | 0 | 1 483 | 5 643 | 30 721 | -25 078 | 514 | 0 | 514 | 28 930 | 0 | 28 930 | 2 015 | 7 863 | -5 849 | Mutual funds shares | 17 |
| 18 | Reservas Técnicas de Seguros | AF.6 | 60 137 | 59 667 | 470 | 2 607 | 1 976 | 631 | 666 | 57 691 | -57 025 | 17 | 0 | 17 | 56 846 | 0 | 56 846 | 196 | 666 | -470 | Insurance technical reserves | 18 |
| 19 | Seguros de vida e fundos de pensões | AF.61 | 53 222 | 53 222 | 0 | 0 | 1 976 | -1 976 | 0 | 51 247 | -51 247 | 0 | 0 | 0 | 53 222 | 0 | 53 222 | 0 | 0 | 0 | Net equity of households in life insurance & pension funds reserves | 19 |
| 20 | Outras | AF.62 | 6 914 | 6 444 | 470 | 2 607 | 0 | 2 607 | 666 | 6 444 | -5 778 | 17 | 0 | 17 | 3 624 | 0 | 3 624 | 196 | 666 | -470 | Other | 20 |
| 21 | Outros Débitos e Créditos | AF.7 | 48 357 | 48 908 | -551 | 29 566 | 21 243 | 8 323 | 5 108 | 9 478 | -4 370 | 6 616 | 4 914 | 1 703 | 7 066 | 13 272 | -6 206 | 10 317 | 9 766 | 551 | Other accounts receivable and payable | 21 |
| 22 | Créditos comerciais e adiantamentos | AF.71 | 27 573 | 28 637 | -1 064 | 24 344 | 13 231 | 11 113 | 365 | 510 | -144 | 173 | 1 661 | -1 489 | 2 691 | 13 235 | -10 544 | 10 038 | 8 974 | 1 064 | Trade credits and advances | 22 |
| 23 | Outros | AF.79 | 20 784 | 20 271 | 513 | 5 222 | 8 013 | -2 790 | 4 743 | 8 969 | -4 226 | 6 444 | 3 252 | 3 192 | 4 375 | 37 | 4 338 | 278 | 791 | -513 | Other | 23 |

| | Code ESA 95 | Total economy (S.1) | | | Non-financial corporations (S.11) | | | Financial corporations (S.12) | | | General government (S.13) | | | Households+NPISH (S.14+S.15) | | | Rest of the world (S.2) | | |
|---|---|---|---|---|---|---|---|---|---|---|---|---|---|---|---|---|---|---|---|
| | | 1 | 2 | 3 | 4 | 5 | 6 | 7 | 8 | 9 | 10 | 11 | 12 | 13 | 14 | 15 | 16 | 17 | 18 |
| | | Assets | Liabilities | Net | Assets | Liabilities | Net | Assets | Liabilities | Net | Assets | Liabilities | Net | Assets | Liabilities | Net | Assets | Liabilities | Net |

## F.2.1.3 CONTAS NACIONAIS FINANCEIRAS - PATRIMÓNIOS FINANCEIROS

**Por sector institucional e instrumento financeiro - 2006**

**Valores consolidados**

Fonte / Source: Banco de Portugal

## NATIONAL FINANCIAL ACCOUNTS - FINANCIAL ASSETS AND LIABILITIES

**By institutional sector and financial instrument - 2006**

**Consolidated values**

$10^6$ euros

| | | Código SEC 95 | Total da Economia (S.1) | | | Sociedades Não Financeiras (S.11) | | | Sociedades Financeiras (S.12) | | | Administrações Públicas (S.13) | | | Particulares (S.14+S.15) | | | Resto do Mundo (S.2) | | | | |
|---|---|---|---|---|---|---|---|---|---|---|---|---|---|---|---|---|---|---|---|---|---|---|
| | | | Activos | Passivos | Saldo | Activos | Passivos | Saldo | Activos | Passivos | Saldo | Activos | Passivos | Saldo | Activos | Passivos | Saldo | Activos | Passivos | Saldo | | |
| | | | 1 | 2 | 3 | 4 | 5 | 6 | 7 | 8 | 9 | 10 | 11 | 12 | 13 | 14 | 15 | 16 | 17 | 18 | | |
| 1 | Activos financeiros líquidos | BF.90 | 1 026 306 | 1 151 040 | -124 734 | 136 258 | 378 380 | -242 121 | 489 546 | 503 850 | -14 304 | 45 968 | 115 320 | -69 352 | 354 533 | 153 491 | 201 043 | 411 580 | 280 823 | 130 757 | Net financial assets | 1 |
| 2 | por memória: em percentagem do PIB | | | | -77.8 | | | -151.1 | | | -8.9 | | | -43.3 | | | 125.4 | | | 81.6 | memo item: as a percentage of GDP | 2 |
| 3 | Ouro Monetário e DSE | AF.1 | 6 023 | 0 | 6 023 | 0 | 0 | 0 | 6 023 | 0 | 6 023 | 0 | 0 | 0 | 0 | 0 | 0 | 0 | 0 | 0 | Monetary gold and SDR | 3 |
| 4 | Numerário e Depósitos | AF.2 | 236 299 | 288 049 | -51 750 | 44 066 | 0 | 44 066 | 62 305 | 268 970 | -206 666 | 8 270 | 19 079 | -10 808 | 121 657 | 0 | 121 657 | 134 579 | 82 829 | 51 750 | Currency and deposits | 4 |
| 5 | Numerário | AF.21 | 7 509 | 4 101 | 3 408 | 2 233 | 0 | 2 233 | 865 | 3 624 | -2 759 | 52 | 477 | -425 | 4 359 | 0 | 4 359 | 0 | 3 408 | -3 408 | Currency | 5 |
| 6 | Depósitos transferíveis e Outros depósitos | AF.22+AF.29 | 228 790 | 283 948 | -55 158 | 41 833 | 0 | 41 833 | 61 440 | 265 346 | -203 907 | 8 218 | 18 601 | -10 383 | 117 298 | 0 | 117 298 | 134 579 | 79 421 | 55 158 | Transferable deposits and Other deposits | 6 |
| 7 | Títulos excepto Acções | AF.3 | 124 369 | 130 317 | -5 949 | 1 470 | 27 139 | -25 669 | 103 318 | 21 026 | 82 292 | 1 969 | 82 272 | -80 303 | 17 611 | -120 | 17 731 | 98 842 | 92 893 | 5 949 | Securities other than shares | 7 |
| 8 | Títulos excepto acções excluindo derivados financeiros | AF.33 | 124 374 | 130 515 | -6 141 | 1 471 | 27 216 | -25 745 | 103 263 | 21 026 | 82 237 | 2 028 | 82 272 | -80 244 | 17 611 | 0 | 17 611 | 98 842 | 92 701 | 6 141 | Securities other than shares, excluding financial derivatives | 8 |
| 9 | De curto prazo | AF.331 | 18 168 | 25 045 | -6 877 | 33 | 16 221 | -16 188 | 17 930 | 62 | 17 868 | 6 | 8 762 | -8 756 | 199 | 0 | 199 | 14 369 | 7 493 | 6 877 | Short-term | 9 |
| 10 | De longo prazo | AF.332 | 106 206 | 105 470 | 736 | 1 438 | 10 996 | -9 557 | 85 334 | 20 964 | 64 369 | 2 023 | 73 511 | -71 488 | 17 412 | 0 | 17 412 | 84 473 | 85 208 | -736 | Long-term | 10 |
| 11 | Derivados financeiros | AF.34 | -5 | -198 | 192 | -1 | -77 | 76 | 55 | 0 | 55 | -59 | 0 | -59 | 0 | -120 | 120 | 0 | 192 | -192 | Financial derivatives | 11 |
| 12 | Empréstimos | AF.4 | 298 521 | 329 381 | -30 861 | 15 763 | 150 682 | -134 919 | 254 110 | 29 457 | 224 654 | 4 580 | 9 258 | -4 679 | 24 067 | 139 984 | -115 917 | 56 387 | 25 527 | 30 861 | Loans | 12 |
| 13 | De curto prazo | AF.41 | 51 255 | 51 119 | 136 | 312 | 39 198 | -38 886 | 50 942 | 1 027 | 49 916 | 1 | 2 312 | -2 311 | 0 | 8 583 | -8 583 | 2 873 | 3 009 | -136 | Short-term | 13 |
| 14 | De longo prazo | AF.42 | 247 265 | 278 262 | -30 997 | 15 451 | 111 484 | -96 033 | 203 168 | 28 430 | 174 738 | 4 579 | 6 947 | -2 368 | 24 067 | 131 401 | -107 334 | 53 515 | 22 518 | 30 997 | Long-term | 14 |
| 15 | Acções e outras Participações | AF.5 | 244 882 | 287 512 | -42 630 | 44 748 | 177 903 | -133 155 | 53 096 | 109 609 | -56 514 | 24 631 | 0 | 24 631 | 122 407 | 0 | 122 407 | 111 072 | 68 442 | 42 630 | Shares and other equity | 15 |
| 16 | Acções e outras participações excluindo fundos de investimento | AF.51 | 203 179 | 254 559 | -51 380 | 42 278 | 177 903 | -135 624 | 45 141 | 76 657 | -31 515 | 24 107 | 0 | 24 107 | 91 652 | 0 | 91 652 | 109 014 | 57 634 | 51 380 | Shares and other equity excluding mutual funds shares | 16 |
| 17 | Unidades de participação em fundos investimento | AF.52 | 41 703 | 32 953 | 8 750 | 2 469 | 0 | 2 469 | 7 954 | 32 953 | -24 998 | 524 | 0 | 524 | 30 755 | 0 | 30 755 | 2 058 | 10 809 | -8 750 | Mutual funds shares | 17 |
| 18 | Reservas Técnicas de Seguros | AF.6 | 65 705 | 65 496 | 209 | 2 759 | 1 876 | 883 | 413 | 63 620 | -63 207 | 19 | 0 | 19 | 62 514 | 0 | 62 514 | 205 | 413 | -209 | Insurance technical reserves | 18 |
| 19 | Seguros de vida e fundos de pensões | AF.61 | 58 636 | 58 636 | 0 | 0 | 1 876 | -1 876 | 0 | 56 759 | -56 759 | 0 | 0 | 0 | 58 636 | 0 | 58 636 | 0 | 0 | 0 | Net equity of households in life insurance & pension funds reserves | 19 |
| 20 | Outras | AF.62 | 7 070 | 6 861 | 209 | 2 759 | 0 | 2 759 | 413 | 6 861 | -6 447 | 19 | 0 | 19 | 3 878 | 0 | 3 878 | 205 | 413 | -209 | Other | 20 |
| 21 | Outros Débitos e Créditos | AF.7 | 50 508 | 50 284 | 224 | 27 452 | 20 779 | 6 673 | 10 281 | 11 168 | -887 | 6 498 | 4 710 | 1 788 | 6 277 | 13 627 | -7 350 | 10 494 | 10 718 | -224 | Other accounts receivable and payable | 21 |
| 22 | Créditos comerciais e adiantamentos | AF.71 | 29 459 | 29 662 | -203 | 26 237 | 13 393 | 12 844 | 412 | 634 | -222 | 169 | 2 016 | -1 847 | 2 640 | 13 619 | -10 979 | 10 171 | 9 968 | 203 | Trade credits and advances | 22 |
| 23 | Outros | AF.79 | 21 050 | 20 622 | 428 | 1 215 | 7 386 | -6 171 | 9 869 | 10 534 | -665 | 6 329 | 2 694 | 3 635 | 3 637 | 8 | 3 628 | 323 | 751 | -428 | Other | 23 |
| | | Code ESA 95 | 1 | 2 | 3 | 4 | 5 | 6 | 7 | 8 | 9 | 10 | 11 | 12 | 13 | 14 | 15 | 16 | 17 | 18 | | |
| | | | Assets | Liabilities | Net | Assets | Liabilities | Net | Assets | Liabilities | Net | Assets | Liabilities | Net | Assets | Liabilities | Net | Assets | Liabilities | Net | | |
| | | | Total economy (S.1) | | | Non-financial corporations (S.11) | | | Financial corporations (S.12) | | | General government (S.13) | | | Households+NPISH (S.14+S.15) | | | Rest of the world (S.2) | | | | |

## F.2.1.4 CONTAS NACIONAIS FINANCEIRAS - PATRIMÓNIOS FINANCEIROS

**Por sector institucional e instrumento financeiro - 2007**

**Valores consolidados**

## NATIONAL FINANCIAL ACCOUNTS - FINANCIAL ASSETS AND LIABILITIES

**By institutional sector and financial instrument - 2007**

**Consolidated values**

Fonte / Source: Banco de Portugal

$10^6$ euros

| | | Código SEC 95 | Total da Economia (S.1) | | | Sociedades Não Financeiras (S.11) | | | Sociedades Financeiras (S.12) | | | Administrações Públicas (S.13) | | | Particulares (S.14+S.15) | | | Resto do Mundo (S.2) | | | | |
|---|---|---|---|---|---|---|---|---|---|---|---|---|---|---|---|---|---|---|---|---|---|---|
| | | | Activos | Passivos | Saldo | Activos | Passivos | Saldo | Activos | Passivos | Saldo | Activos | Passivos | Saldo | Activos | Passivos | Saldo | Activos | Passivos | Saldo | | |
| | | | 1 | 2 | 3 | 4 | 5 | 6 | 7 | 8 | 9 | 10 | 11 | 12 | 13 | 14 | 15 | 16 | 17 | 18 | | |
| 1 | Activos financeiros líquidos | BF.90 | 1 110 972 | 1 258 465 | -147 493 | 148 461 | 421 678 | -273 217 | 539 493 | 549 645 | -10 153 | 44 738 | 118 052 | -73 314 | 378 281 | 169 090 | 209 191 | 456 842 | 302 276 | 154 566 | Net financial assets | 1 |
| 2 | por memória: em percentagem do PIB | | | | -87.4 | | | -161.9 | | | -6.0 | | | -43.4 | | | 124.0 | | | 91.6 | memo item: as a percentage of GDP | 2 |
| 3 | Ouro Monetário e DSE | AF.1 | 7 073 | 0 | 7 073 | 0 | 0 | 0 | 7 073 | 0 | 7 073 | 0 | 0 | 0 | 0 | 0 | 0 | 0 | 0 | 0 | Monetary gold and SDR | 3 |
| 4 | Numerário e Depósitos | AF.2 | 250 787 | 306 297 | -55 510 | 43 788 | 0 | 43 788 | 67 679 | 286 291 | -218 611 | 7 853 | 20 007 | -12 153 | 131 467 | 0 | 131 467 | 146 435 | 90 925 | 55 510 | Currency and deposits | 4 |
| 5 | Numerário | AF.21 | 7 367 | 2 882 | 4 485 | 2 003 | 0 | 2 003 | 1 179 | 2 376 | -1 197 | 78 | 506 | -428 | 4 107 | 0 | 4 107 | 0 | 4 485 | -4 485 | Currency | 5 |
| 6 | Depósitos transferíveis e Outros depósitos | AF.22+AF.29 | 243 420 | 303 415 | -59 995 | 41 785 | 0 | 41 785 | 66 500 | 283 914 | -217 414 | 7 775 | 19 500 | -11 725 | 127 360 | 0 | 127 360 | 146 435 | 86 440 | 59 995 | Transferable deposits and Other deposits | 6 |
| 7 | Títulos excepto Acções | AF.3 | 133 449 | 152 914 | -19 465 | 1 845 | 33 072 | -31 227 | 109 632 | 37 713 | 71 919 | 2 049 | 82 254 | -80 205 | 19 923 | -125 | 20 048 | 114 696 | 95 231 | 19 465 | Securities other than shares | 7 |
| 8 | Títulos excepto acções excluindo derivados financeiros | AF.33 | 133 767 | 153 324 | -19 557 | 1 843 | 33 333 | -31 490 | 109 895 | 37 713 | 72 182 | 2 106 | 82 278 | -80 172 | 19 923 | 0 | 19 923 | 114 696 | 95 139 | 19 557 | Securities other than shares, excluding financial derivatives | 8 |
| 9 | De curto prazo | AF.331 | 19 057 | 29 595 | -10 538 | 181 | 19 946 | -19 765 | 17 760 | 515 | 17 245 | 6 | 9 133 | -9 127 | 1 110 | 0 | 1 110 | 15 094 | 4 556 | 10 538 | Short-term | 9 |
| 10 | De longo prazo | AF.332 | 114 710 | 123 729 | -9 020 | 1 662 | 13 387 | -11 725 | 92 135 | 37 198 | 54 937 | 2 100 | 73 145 | -71 045 | 18 813 | 0 | 18 813 | 99 602 | 90 582 | 9 020 | Long-term | 10 |
| 11 | Derivados financeiros | AF.34 | -318 | -410 | 93 | 3 | -261 | 264 | -263 | 0 | -263 | -57 | -24 | -33 | 0 | -125 | 125 | 0 | 93 | -93 | Financial derivatives | 11 |
| 12 | Empréstimos | AF.4 | 326 416 | 359 122 | -32 705 | 18 972 | 166 375 | -147 403 | 279 551 | 29 774 | 249 777 | 2 253 | 10 355 | -8 103 | 25 640 | 152 617 | -126 977 | 60 627 | 27 921 | 32 705 | Loans | 12 |
| 13 | De curto prazo | AF.41 | 52 947 | 54 281 | -1 334 | 419 | 40 895 | -40 476 | 52 527 | 982 | 51 545 | 1 | 2 893 | -2 892 | 0 | 9 511 | -9 511 | 4 225 | 2 891 | 1 334 | Short-term | 13 |
| 14 | De longo prazo | AF.42 | 273 469 | 304 841 | -31 371 | 18 553 | 125 480 | -106 927 | 227 024 | 28 792 | 198 231 | 2 252 | 7 463 | -5 210 | 25 640 | 143 105 | -117 465 | 56 401 | 25 030 | 31 371 | Long-term | 14 |
| 15 | Acções e outras Participações | AF.5 | 263 244 | 310 447 | -47 203 | 49 363 | 196 260 | -146 897 | 60 559 | 114 187 | -53 628 | 25 626 | 0 | 25 626 | 127 696 | 0 | 127 696 | 123 727 | 76 524 | 47 203 | Shares and other equity | 15 |
| 16 | Acções e outras participações excluindo fundos de investimento | AF.51 | 222 113 | 280 786 | -58 672 | 45 571 | 196 260 | -150 689 | 51 697 | 84 525 | -32 828 | 25 087 | 0 | 25 087 | 99 758 | 0 | 99 758 | 121 640 | 62 968 | 58 672 | Shares and other equity excluding mutual funds shares | 16 |
| 17 | Unidades de participação em fundos de investimento | AF.52 | 41 131 | 29 662 | 11 469 | 3 792 | 0 | 3 792 | 8 862 | 29 662 | -20 800 | 539 | 0 | 539 | 27 938 | 0 | 27 938 | 2 087 | 13 556 | -11 469 | Mutual funds shares | 17 |
| 18 | Reservas Técnicas de Seguros | AF.6 | 71 651 | 71 453 | 198 | 2 891 | 2 308 | 583 | 413 | 69 145 | -68 732 | 20 | 0 | 20 | 68 327 | 0 | 68 327 | 215 | 413 | -198 | Insurance technical reserves | 18 |
| 19 | Seguros de vida e fundos de pensões | AF.61 | 64 259 | 64 259 | 0 | 0 | 2 308 | -2 308 | 0 | 61 951 | -61 951 | 0 | 0 | 0 | 64 259 | 0 | 64 259 | 0 | 0 | 0 | Net equity of households in life insurance & pension funds reserves | 19 |
| 20 | Outras | AF.62 | 7 392 | 7 194 | 198 | 2 891 | 0 | 2 891 | 413 | 7 194 | -6 781 | 20 | 0 | 20 | 4 068 | 0 | 4 068 | 215 | 413 | -198 | Other | 20 |
| 21 | Outros Débitos e Créditos | AF.7 | 58 352 | 58 233 | 120 | 31 601 | 23 663 | 7 938 | 14 586 | 12 536 | 2 051 | 6 937 | 5 436 | 1 501 | 5 228 | 16 598 | -11 370 | 11 142 | 11 261 | -120 | Other accounts receivable and payable | 21 |
| 22 | Créditos comerciais e adiantamentos | AF.71 | 30 303 | 30 709 | -406 | 27 179 | 13 916 | 13 263 | 685 | 435 | 249 | 177 | 1 769 | -1 593 | 2 262 | 14 588 | -12 326 | 10 792 | 10 386 | 406 | Trade credits and advances | 22 |
| 23 | Outros | AF.79 | 28 050 | 27 524 | 526 | 4 422 | 9 747 | -5 325 | 13 902 | 12 100 | 1 801 | 6 760 | 3 666 | 3 094 | 2 966 | 2 010 | 956 | 350 | 875 | -526 | Other | 23 |
| | | | 1 | 2 | 3 | 4 | 5 | 6 | 7 | 8 | 9 | 10 | 11 | 12 | 13 | 14 | 15 | 16 | 17 | 18 | | |
| | | Code ESA 95 | Assets | Liabilities | Net | Assets | Liabilities | Net | Assets | Liabilities | Net | Assets | Liabilities | Net | Assets | Liabilities | Net | Assets | Liabilities | Net | | |
| | | | Total economy (S.1) | | | Non-financial corporations (S.11) | | | Financial corporations (S.12) | | | General government (S.13) | | | Households+NPISH (S.14+S.15) | | | Rest of the world (S.2) | | | | |

## F.2.1.5 CONTAS NACIONAIS FINANCEIRAS - PATRIMÓNIOS FINANCEIROS

**Por sector institucional e instrumento financeiro - 2008**

**Valores consolidados**

Fonte / Source: Banco de Portugal

## NATIONAL FINANCIAL ACCOUNTS - FINANCIAL ASSETS AND LIABILITIES

**Institutional sector and financial instrument - 2008**

**Consolidated values**

$10^6$ euros

| | | Código SEC 95 | Total da Economia (S.1) | | | Sociedades Não Financeiras (S.11) | | | Sociedades Financeiras (S.12) | | | Administrações Públicas (S.13) | | | Particulares (S.14+S.15) | | | Resto do Mundo (S.2) | | | | |
|---|---|---|---|---|---|---|---|---|---|---|---|---|---|---|---|---|---|---|---|---|---|---|
| | | | Activos | Passivos | Saldo | Activos | Passivos | Saldo | Activos | Passivos | Saldo | Activos | Passivos | Saldo | Activos | Passivos | Saldo | Activos | Passivos | Saldo | | |
| | | | 1 | 2 | 3 | 4 | 5 | 6 | 7 | 8 | 9 | 10 | 11 | 12 | 13 | 14 | 15 | 16 | 17 | 18 | | |
| 1 | Activos financeiros líquidos | BF.90 | 1 119 785 | 1 281 280 | -161 495 | 143 566 | 415 685 | -272 119 | 551 853 | 563 138 | -11 285 | 46 394 | 127 485 | -81 091 | 377 973 | 174 972 | 203 000 | 457 407 | 288 180 | 169 227 | Net financial assets | 1 |
| 2 | por memória: em percentagem do PIB | | | | -93.9 | | | -158.3 | | | -6.6 | | | -47.2 | | | 118.1 | | | 98.4 | memo item: as a percentage of GDP | 2 |
| 3 | Ouro Monetário e DSE | AF.1 | 7 732 | 0 | 7 732 | 0 | 0 | 0 | 7 732 | 0 | 7 732 | 0 | 0 | 0 | 0 | 0 | 0 | 0 | 0 | 0 | Monetary gold and SDR | 3 |
| 4 | Numerário e Depósitos | AF.2 | 244 472 | 314 757 | -70 285 | 42 487 | 0 | 42 487 | 50 033 | 295 277 | -245 244 | 7 298 | 19 480 | -12 181 | 144 654 | 0 | 144 654 | 143 390 | 73 105 | 70 285 | Currency and deposits | 4 |
| 5 | Numerário | AF.21 | 7 330 | 1 740 | 5 590 | 1 860 | 0 | 1 860 | 1 487 | 1 215 | 272 | 67 | 525 | -458 | 3 916 | 0 | 3 916 | 0 | 5 590 | -5 590 | Currency | 5 |
| 6 | Depósitos transferíveis e Outros depósitos | AF.22+AF.29 | 237 142 | 313 017 | -75 875 | 40 626 | 0 | 40 626 | 48 546 | 294 062 | -245 516 | 7 231 | 18 955 | -11 724 | 140 738 | 0 | 140 738 | 143 390 | 67 515 | 75 875 | Transferable deposits and Other deposits | 6 |
| 7 | Títulos excepto Acções | AF.3 | 149 451 | 183 428 | -33 977 | 1 756 | 38 865 | -37 109 | 125 719 | 50 223 | 75 496 | 1 476 | 94 367 | -92 891 | 20 500 | -27 | 20 527 | 138 148 | 104 171 | 33 977 | Securities other than shares | 7 |
| 8 | Títulos excepto acções excluindo derivados financeiros | AF.33 | 148 648 | 182 794 | -34 146 | 1 755 | 38 205 | -36 450 | 124 875 | 50 223 | 74 652 | 1 545 | 94 365 | -92 821 | 20 473 | 0 | 20 473 | 138 148 | 104 002 | 34 146 | Securities other than shares, excluding financial derivatives | 8 |
| 9 | De curto prazo | AF.331 | 23 134 | 40 546 | -17 412 | 148 | 23 616 | -23 467 | 22 103 | 1 840 | 20 263 | 35 | 15 090 | -15 055 | 848 | 0 | 848 | 21 625 | 4 214 | 17 412 | Short-term | 9 |
| 10 | De longo prazo | AF.332 | 125 514 | 142 248 | -16 734 | 1 607 | 14 589 | -12 982 | 102 771 | 48 383 | 54 389 | 1 510 | 79 276 | -77 766 | 19 625 | 0 | 19 625 | 116 523 | 99 789 | 16 734 | Long-term | 10 |
| 11 | Derivados financeiros | AF.34 | 803 | 635 | 168 | 1 | 660 | -659 | 844 | 0 | 844 | -69 | 2 | -71 | 27 | -27 | 54 | 0 | 168 | -168 | Financial derivatives | 11 |
| 12 | Empréstimos | AF.4 | 355 090 | 379 191 | -24 101 | 21 251 | 183 055 | -161 804 | 303 098 | 28 480 | 274 618 | 2 978 | 8 508 | -5 531 | 27 763 | 159 147 | -131 385 | 58 368 | 34 267 | 24 101 | Loans | 12 |
| 13 | De curto prazo | AF.41 | 61 292 | 55 383 | 5 909 | 1 634 | 43 749 | -42 115 | 58 892 | 737 | 58 155 | 766 | 1 167 | -402 | 0 | 9 730 | -9 730 | 1 383 | 7 291 | -5 909 | Short-term | 13 |
| 14 | De longo prazo | AF.42 | 293 798 | 323 808 | -30 010 | 19 617 | 139 306 | -119 689 | 244 206 | 27 743 | 216 463 | 2 212 | 7 341 | -5 129 | 27 763 | 149 418 | -121 655 | 56 985 | 26 976 | 30 010 | Long-term | 14 |
| 15 | Acções e outras Participações | AF.5 | 224 556 | 266 328 | -41 772 | 46 282 | 165 252 | -118 970 | 45 485 | 101 076 | -55 591 | 27 711 | 0 | 27 711 | 105 077 | 0 | 105 077 | 107 153 | 65 380 | 41 772 | Shares and other equity | 15 |
| 16 | Acções e outras participações excluindo fundos de investimento | AF.51 | 199 287 | 249 390 | -50 103 | 43 715 | 165 252 | -121 537 | 39 238 | 84 138 | -44 899 | 26 470 | 0 | 26 470 | 89 863 | 0 | 89 863 | 106 506 | 56 403 | 50 103 | Shares and other equity excluding mutual funds shares | 16 |
| 17 | Unidades de participação em fundos de investimento | AF.52 | 25 269 | 16 938 | 8 330 | 2 567 | 0 | 2 567 | 6 247 | 16 938 | -10 692 | 1 241 | 0 | 1 241 | 15 214 | 0 | 15 214 | 647 | 8 977 | -8 330 | Mutual funds shares | 17 |
| 18 | Reservas Técnicas de Seguros | AF.6 | 71 672 | 71 481 | 191 | 2 897 | 2 349 | 548 | 406 | 69 132 | -68 726 | 20 | 0 | 20 | 68 349 | 0 | 68 349 | 215 | 406 | -191 | Insurance technical reserves | 18 |
| 19 | Seguros de vida e fundos de pensões | AF.61 | 64 277 | 64 277 | 0 | 0 | 2 349 | -2 349 | 0 | 61 928 | -61 928 | 0 | 0 | 0 | 64 277 | 0 | 64 277 | 0 | 0 | 0 | Net equity of households in life insurance & pension funds reserves | 19 |
| 20 | Outras | AF.62 | 7 394 | 7 204 | 191 | 2 897 | 0 | 2 897 | 406 | 7 204 | -6 798 | 20 | 0 | 20 | 4 072 | 0 | 4 072 | 215 | 406 | -191 | Other | 20 |
| 21 | Outros Débitos e Créditos | AF.7 | 66 813 | 66 095 | 718 | 28 893 | 26 164 | 2 729 | 19 379 | 18 949 | 430 | 6 911 | 5 130 | 1 781 | 11 630 | 15 852 | -4 222 | 10 133 | 10 851 | -718 | Other accounts receivable and payable | 21 |
| 22 | Créditos comerciais e adiantamentos | AF.71 | 29 262 | 29 199 | 63 | 26 868 | 12 107 | 14 761 | 253 | 292 | -39 | 215 | 1 781 | -1 566 | 1 926 | 15 018 | -13 092 | 9 714 | 9 777 | -63 | Trade credits and advances | 22 |
| 23 | Outros | AF.79 | 37 551 | 36 897 | 655 | 2 025 | 14 056 | -12 032 | 19 126 | 18 657 | 469 | 6 696 | 3 349 | 3 347 | 9 704 | 834 | 8 870 | 419 | 1 074 | -655 | Other | 23 |
| | | Code ESA 95 | 1 | 2 | 3 | 4 | 5 | 6 | 7 | 8 | 9 | 10 | 11 | 12 | 13 | 14 | 15 | 16 | 17 | 18 | | |
| | | | Assets | Liabilities | Net | Assets | Liabilities | Net | Assets | Liabilities | Net | Assets | Liabilities | Net | Assets | Liabilities | Net | Assets | Liabilities | Net | | |
| | | | Total economy (S.1) | | | Non-financial corporations (S.11) | | | Financial corporations (S.12) | | | General government (S.13) | | | Households+NPISH (S.14+S.15) | | | Rest of the world (S.2) | | | | |

## F.2.1.6 CONTAS NACIONAIS FINANCEIRAS - PATRIMÓNIOS FINANCEIROS

**Por sector institucional e instrumento financeiro - 2009**

**Valores consolidados**

Fonte / Source: Banco de Portugal

## NATIONAL FINANCIAL ACCOUNTS - FINANCIAL ASSETS AND LIABILITIES

**By institutional sector and financial instrument - 2009**

**Consolidated values**

$10^6$ euros

| | | Código SEC 95 | Total da Economia (S.1) | | | Sociedades Não Financeiras (S.11) | | | Sociedades Financeiras (S.12) | | | Administrações Públicas (S.13) | | | Particulares (S.14+S.15) | | | Resto do Mundo (S.2) | | | | |
|---|---|---|---|---|---|---|---|---|---|---|---|---|---|---|---|---|---|---|---|---|---|---|
| | | | Activos | Passivos | Saldo | Activos | Passivos | Saldo | Activos | Passivos | Saldo | Activos | Passivos | Saldo | Activos | Passivos | Saldo | Activos | Passivos | Saldo | | |
| | | | 1 | 2 | 3 | 4 | 5 | 6 | 7 | 8 | 9 | 10 | 11 | 12 | 13 | 14 | 15 | 16 | 17 | 18 | | |
| 1 | Activos financeiros líquidos | BF.90 | 1 183 873 | 1 362 058 | -178 185 | 151 929 | 443 749 | -291 820 | 592 989 | 594 485 | -1 496 | 48 557 | 144 599 | -96 042 | 390 398 | 179 225 | 211 173 | 499 297 | 310 780 | 188 517 | Net financial assets | 1 |
| 2 | por memória: em percentagem do PIB | | | | -106.3 | | | -174.1 | | | -0.9 | | | -57.3 | | | 126.0 | | | 112.5 | memo item: as a percentage of GDP | 2 |
| 3 | Ouro Monetário e DSE | AF.1 | 10 332 | 0 | 10 332 | 0 | 0 | 0 | 10 332 | 0 | 10 332 | 0 | 0 | 0 | 0 | 0 | 0 | 0 | 0 | 0 | Monetary gold and SDR | 3 |
| 4 | Numerário e Depósitos | AF.2 | 246 505 | 318 204 | -71 699 | 42 352 | 0 | 42 352 | 51 648 | 299 256 | -247 608 | 6 794 | 18 948 | -12 154 | 145 710 | 0 | 145 710 | 145 599 | 73 900 | 71 699 | Currency and deposits | 4 |
| 5 | Numerário | AF.21 | 7 602 | 1 049 | 6 553 | 1 726 | 0 | 1 726 | 1 754 | 504 | 1 250 | 10 | 545 | -535 | 4 112 | 0 | 4 112 | 0 | 6 553 | -6 553 | Currency | 5 |
| 6 | Depósitos transferíveis e Outros depósitos | AF.22+AF.29 | 238 903 | 317 156 | -78 252 | 40 626 | 0 | 40 626 | 49 894 | 298 752 | -248 858 | 6 785 | 18 403 | -11 618 | 141 598 | 0 | 141 598 | 145 599 | 67 347 | 78 252 | Transferable deposits and Other deposits | 6 |
| 7 | Títulos excepto Acções | AF.3 | 171 940 | 217 838 | -45 898 | 2 308 | 41 308 | -38 999 | 147 146 | 66 446 | 80 700 | 1 813 | 110 112 | -108 299 | 20 673 | -26 | 20 699 | 166 360 | 120 462 | 45 898 | Securities other than shares | 7 |
| 8 | Títulos excepto acções excluindo derivados financeiros | AF.33 | 171 446 | 216 903 | -45 457 | 2 305 | 40 364 | -38 059 | 146 588 | 66 446 | 80 142 | 1 860 | 110 094 | -108 233 | 20 694 | 0 | 20 694 | 166 360 | 120 903 | 45 457 | Securities other than shares, excluding financial derivatives | 8 |
| 9 | De curto prazo | AF.331 | 21 120 | 43 877 | -22 757 | 146 | 22 717 | -22 571 | 19 986 | 1 151 | 18 834 | 19 | 20 009 | -19 990 | 969 | 0 | 969 | 25 488 | 2 731 | 22 757 | Short-term | 9 |
| 10 | De longo prazo | AF.332 | 150 326 | 173 025 | -22 699 | 2 158 | 17 646 | -15 488 | 126 602 | 65 294 | 61 308 | 1 841 | 90 085 | -88 244 | 19 725 | 0 | 19 725 | 140 872 | 118 172 | 22 699 | Long-term | 10 |
| 11 | Derivados financeiros | AF.34 | 494 | 936 | -441 | 3 | 944 | -941 | 558 | 0 | 558 | -47 | 18 | -65 | -21 | -26 | 6 | 0 | -441 | 441 | Financial derivatives | 11 |
| 12 | Empréstimos | AF.4 | 367 200 | 388 555 | -21 355 | 23 950 | 191 205 | -167 255 | 310 772 | 25 194 | 285 578 | 2 753 | 9 501 | -6 747 | 29 725 | 162 655 | -132 930 | 58 516 | 37 161 | 21 355 | Loans | 12 |
| 13 | De curto prazo | AF.41 | 54 217 | 49 294 | 4 923 | 415 | 38 487 | -38 073 | 53 227 | 676 | 52 551 | 575 | 1 314 | -739 | 0 | 8 817 | -8 816 | 923 | 5 846 | -4 923 | Short-term | 13 |
| 14 | De longo prazo | AF.42 | 312 984 | 339 261 | -26 277 | 23 535 | 152 718 | -129 183 | 257 545 | 24 518 | 233 027 | 2 179 | 8 187 | -6 008 | 29 725 | 153 838 | -124 113 | 57 592 | 31 315 | 26 277 | Long-term | 14 |
| 15 | Acções e outras Participações | AF.5 | 244 896 | 294 977 | -50 081 | 49 483 | 181 406 | -131 922 | 54 643 | 113 572 | -58 929 | 30 394 | 0 | 30 394 | 110 376 | 0 | 110 376 | 118 475 | 68 394 | 50 081 | Shares and other equity | 15 |
| 16 | Acções e outras participações excluindo fundos de investimento | AF.51 | 216 589 | 275 242 | -58 653 | 46 554 | 181 406 | -134 852 | 48 941 | 93 836 | -44 895 | 28 958 | 0 | 28 958 | 92 136 | 0 | 92 136 | 118 199 | 59 546 | 58 653 | Shares and other equity excluding mutual funds shares | 16 |
| 17 | Unidades de participação em fundos de investimento | AF.52 | 28 307 | 19 736 | 8572 | 2 930 | 0 | 2 930 | 5 702 | 19 736 | -14 034 | 1 435 | 0 | 1 435 | 18 240 | 0 | 18 240 | 276 | 8 847 | -8 572 | Mutual funds shares | 17 |
| 18 | Reservas Técnicas de Seguros | AF.6 | 73 934 | 73 662 | 272 | 2 706 | 2 203 | 503 | 472 | 71 459 | -70 987 | 19 | 0 | 19 | 70 737 | 0 | 70 737 | 201 | 472 | -272 | Insurance technical reserves | 18 |
| 19 | Seguros de vida e fundos de pensões | AF.61 | 66 921 | 66 921 | 0 | 0 | 2 203 | -2 203 | 0 | 64 718 | -64 718 | 0 | 0 | 0 | 66 921 | 0 | 66 921 | 0 | 0 | 0 | Net equity of households in life insurance & pension funds reserves | 19 |
| 20 | Outras | AF.62 | 7 012 | 6 741 | 272 | 2 706 | 0 | 2 706 | 472 | 6 741 | -6 269 | 19 | 0 | 19 | 3 816 | 0 | 3 816 | 201 | 472 | -272 | Other | 20 |
| 21 | Outros Débitos e Créditos | AF.7 | 69 066 | 68 821 | 244 | 31 130 | 27 628 | 3 502 | 17 976 | 18 558 | -582 | 6 784 | 6 039 | 745 | 13 176 | 16 597 | -3 421 | 10 147 | 10 392 | -244 | Other accounts receivable and payable | 21 |
| 22 | Créditos comerciais e adiantamentos | AF.71 | 31 849 | 31 728 | 120 | 28 233 | 13 282 | 14 951 | 251 | 307 | -56 | 261 | 2 916 | -2 655 | 3 103 | 15 223 | -12 119 | 9 667 | 9 787 | -120 | Trade credits and advances | 22 |
| 23 | Outros | AF.79 | 37 217 | 37 093 | 124 | 2 897 | 14 346 | -11 449 | 17 725 | 18 251 | -526 | 6 523 | 3 123 | 3 401 | 10 073 | 1 374 | 8 699 | 480 | 604 | -124 | Other | 23 |
| | | Code ESA 95 | 1 | 2 | 3 | 4 | 5 | 6 | 7 | 8 | 9 | 10 | 11 | 12 | 13 | 14 | 15 | 16 | 17 | 18 | | |
| | | | Assets | Liabilities | Net | Assets | Liabilities | Net | Assets | Liabilities | Net | Assets | Liabilities | Net | Assets | Liabilities | Net | Assets | Liabilities | Net | | |
| | | | Total economy (S.1) | | | Non-financial corporations (S.11) | | | Financial corporations (S.12) | | | General government (S.13) | | | Households+NPISH (S.14+S.15) | | | Rest of the world (S.2) | | | | |

## F.2.2.1 CONTAS NACIONAIS FINANCEIRAS - PATRIMÓNIOS FINANCEIROS

**Total da Economia**
**Valores consolidados**

Fonte / Source: Banco de Portugal

## NATIONAL FINANCIAL ACCOUNTS - FINANCIAL ASSETS AND LIABILITIES

**Total economy**
**Consolidated values**

$10^6$ euros

| | | Código SEC 95 | 2004 | | | 2005 | | | 2006 | | | 2007 | | | 2008 | | | 2009 | | | | |
|---|---|---|---|---|---|---|---|---|---|---|---|---|---|---|---|---|---|---|---|---|---|---|
| | | | Activos | Passivos | Saldo | Activos | Passivos | Saldo | Activos | Passivos | Saldo | Activos | Passivos | Saldo | Activos | Passivos | Saldo | Activos | Passivos | Saldo | | |
| | | | 1 | 2 | 3 | 4 | 5 | 6 | 7 | 8 | 9 | 10 | 11 | 12 | 13 | 14 | 15 | 16 | 17 | 18 | | |
| 1 | Activos financeiros líquidos | BF.90 | 907 879 | 1 001 100 | -93 221 | 974 323 | 1 076 599 | -102 276 | 1 026 306 | 1 151 040 | -124 734 | 1 110 972 | 1 258 465 | -147 493 | 1 119 785 | 1 281 280 | -161 495 | 1 183 873 | 1 362 058 | -178 185 | Net financial assets | 1 |
| 2 | por memória: em percentagem do PIB | | | | -62.6 | | | -66.5 | | | -77.8 | | | -87.4 | | | -93.9 | | | -106.3 | memo item: as a percentage of GDP | 2 |
| 3 | Ouro Monetário e DSE | AF.1 | 4 855 | 0 | 4 855 | 5 924 | 0 | 5 924 | 6 023 | 0 | 6 023 | 7 073 | 0 | 7 073 | 7 732 | 0 | 7 732 | 10 332 | 0 | 10 332 | Monetary gold and SDR | 3 |
| 4 | Numerário e Depósitos | AF.2 | 203 013 | 245 111 | -42 098 | 216 149 | 264 638 | -48 489 | 236 299 | 288 049 | -51 750 | 250 787 | 306 297 | -55 510 | 244 472 | 314 757 | -70 285 | 246 505 | 318 204 | -71 699 | Currency and deposits | 4 |
| 5 | Numerário | AF.21 | 5 774 | 4 076 | 1 698 | 6 695 | 4 212 | 2 483 | 7 509 | 4 101 | 3 408 | 7 367 | 2 882 | 4 485 | 7 330 | 1 740 | 5 590 | 7 602 | 1 049 | 6 553 | Currency | 5 |
| 6 | Depósitos transferíveis e Outros depósitos | AF.22+AF.29 | 197 239 | 241 035 | -43 796 | 209 454 | 260 426 | -50 971 | 228 790 | 283 948 | -55 158 | 243 420 | 303 415 | -59 995 | 237 142 | 313 017 | -75 875 | 238 903 | 317 156 | -78 252 | Transferable deposits and Other deposits | 6 |
| 7 | Títulos excepto Acções | AF.3 | 113 367 | 111 973 | 1 394 | 124 355 | 125 342 | -987 | 124 369 | 130 317 | -5 949 | 133 449 | 152 914 | -19 465 | 149 451 | 183 428 | -33 977 | 171 940 | 217 838 | -45 898 | Securities other than shares | 7 |
| 8 | Títulos excepto acções excluindo derivados financeiros | AF.33 | 113 860 | 111 875 | 1 985 | 124 399 | 125 334 | -936 | 124 374 | 130 515 | -6 141 | 133 767 | 153 324 | -19 557 | 148 648 | 182 794 | -34 146 | 171 446 | 216 903 | -45 457 | Securities other than shares, excluding financial derivatives | 8 |
| 9 | De curto prazo | AF.331 | 16 257 | 21 402 | -5 145 | 19 115 | 26 928 | -7 813 | 18 168 | 25 045 | -6 877 | 19 057 | 29 595 | -10 538 | 23 134 | 40 546 | -17 412 | 21 120 | 43 877 | -22 757 | Short-term | 9 |
| 10 | De longo prazo | AF.332 | 97 603 | 90 474 | 7 129 | 105 284 | 98 406 | 6 878 | 106 206 | 105 470 | 736 | 114 710 | 123 729 | -9 020 | 125 514 | 142 248 | -16 734 | 150 326 | 173 025 | -22 699 | Long-term | 10 |
| 11 | Derivados financeiros | AF.34 | -493 | 98 | -591 | -44 | 7 | -51 | -5 | -198 | 192 | -318 | -410 | 93 | 803 | 635 | 168 | 494 | 936 | -441 | Financial derivatives | 11 |
| 12 | Empréstimos | AF.4 | 265 243 | 284 149 | -18 906 | 279 270 | 303 607 | -24 336 | 298 521 | 329 381 | -30 861 | 326 416 | 359 122 | -32 705 | 355 090 | 379 191 | -24 101 | 367 200 | 388 555 | -21 355 | Loans | 12 |
| 13 | De curto prazo | AF.41 | 53 766 | 52 846 | 920 | 55 406 | 53 119 | 2 287 | 51 255 | 51 119 | 136 | 52 947 | 54 281 | -1 334 | 61 292 | 55 383 | 5 909 | 54 217 | 49 294 | 4 923 | Short-term | 13 |
| 14 | De longo prazo | AF.42 | 211 477 | 231 303 | -19 827 | 223 864 | 250 488 | -26 624 | 247 265 | 278 262 | -30 997 | 273 469 | 304 841 | -31 371 | 293 798 | 323 808 | -30 010 | 312 984 | 339 261 | -26 277 | Long-term | 14 |
| 15 | Acções e outras Participações | AF.5 | 215 918 | 253 298 | -37 379 | 240 131 | 274 438 | -34 307 | 244 882 | 287 512 | -42 630 | 263 244 | 310 447 | -47 203 | 224 556 | 266 328 | -41 772 | 244 896 | 294 977 | -50 081 | Shares and other equity | 15 |
| 16 | Acções e outras participações excluindo fundos de investimento | AF.51 | 184 792 | 225 200 | -40 407 | 203 562 | 243 717 | -40 156 | 203 179 | 254 559 | -51 380 | 222 113 | 280 786 | -58 672 | 199 287 | 249 390 | -50 103 | 216 589 | 275 242 | -58 653 | Shares and other equity excluding mutual funds shares | 17 |
| 17 | Unidades de participação em fundos de investimento | AF.52 | 31 126 | 28 098 | 3 028 | 36 570 | 30 721 | 5 849 | 41 703 | 32 953 | 8 750 | 41 131 | 29 662 | 11 469 | 25 269 | 16 938 | 8 330 | 28 307 | 19 736 | 8 572 | Mutual funds shares | 18 |
| 18 | Reservas Técnicas de Seguros | AF.6 | 51 585 | 51 186 | 399 | 60 137 | 59 667 | 470 | 65 705 | 65 496 | 209 | 71 651 | 71 453 | 198 | 71 672 | 71 481 | 191 | 73 934 | 73 662 | 272 | Insurance technical reserves | 19 |
| 19 | Seguros de vida e fundos de pensões | AF.61 | 45 215 | 45 215 | 0 | 53 222 | 53 222 | 0 | 58 636 | 58 636 | 0 | 64 259 | 64 259 | 0 | 64 277 | 64 277 | 0 | 66 921 | 66 921 | 0 | Net equity of households in life insurance & pension funds reserves | 20 |
| 20 | Outras | AF.62 | 6 370 | 5 971 | 399 | 6 914 | 6 444 | 470 | 7 070 | 6 861 | 209 | 7 392 | 7 194 | 198 | 7 394 | 7 204 | 191 | 7 012 | 6 741 | 272 | Other | 21 |
| 21 | Outros Débitos e Créditos | AF.7 | 53 898 | 55 383 | -1 485 | 48 357 | 48 908 | -551 | 50 508 | 50 284 | 224 | 58 352 | 58 233 | 120 | 66 813 | 66 095 | 718 | 69 066 | 68 821 | 244 | Other accounts receivable and payable | 22 |
| 22 | Créditos comerciais e adiantamentos | AF.71 | 28 364 | 30 180 | -1 816 | 27 573 | 28 637 | -1 064 | 29 459 | 29 662 | -203 | 30 303 | 30 709 | -406 | 29 262 | 29 199 | 63 | 31 849 | 31 728 | 120 | Trade credits and advances | 22 |
| 23 | Outros | AF.79 | 25 534 | 25 203 | 331 | 20 784 | 20 271 | 513 | 21 050 | 20 622 | 428 | 28 050 | 27 524 | 526 | 37 551 | 36 897 | 655 | 37 217 | 37 093 | 124 | Other | 23 |
| | | Code ESA 95 | 1 | 2 | 3 | 4 | 5 | 6 | 7 | 8 | 9 | 10 | 11 | 12 | 13 | 14 | 15 | 16 | 17 | 18 | | |
| | | | Assets | Liabilities | Net | Assets | Liabilities | Net | Assets | Liabilities | Net | Assets | Liabilities | Net | Assets | Liabilities | Net | Assets | Liabilities | Net | | |
| | | | 2004 | | | 2005 | | | 2006 | | | 2007 | | | 2008 | | | 2009 | | | | |

## F.2.2.2 CONTAS NACIONAIS FINANCEIRAS - PATRIMÓNIOS FINANCEIROS

**Sector institucional - Sociedades Não Financeiras**

**Valores consolidados**

Fonte / Source: Banco de Portugal

## NATIONAL FINANCIAL ACCOUNTS - FINANCIAL ASSETS AND LIABILITIES

**Institutional sector - Non-financial corporations**

**Consolidated values**

$10^6$ euros

| | | Código SEC 95 | 2004 | | | 2005 | | | 2006 | | | 2007 | | | 2008 | | | 2009 | | | | |
|---|---|---|---|---|---|---|---|---|---|---|---|---|---|---|---|---|---|---|---|---|---|---|
| | | | Activos | Passivos | Saldo | Activos | Passivos | Saldo | Activos | Passivos | Saldo | Activos | Passivos | Saldo | Activos | Passivos | Saldo | Activos | Passivos | Saldo | | |
| | | | 1 | 2 | 3 | 4 | 5 | 6 | 7 | 8 | 9 | 10 | 11 | 12 | 13 | 14 | 15 | 16 | 17 | 18 | | |
| 1 | Activos financeiros líquidos | BF.90 | 133 094 | 339 528 | -206 434 | 141 975 | 355 639 | -213 663 | 136 258 | 378 380 | -242 121 | 148 461 | 421 678 | -273 217 | 143 566 | 415 685 | -272 119 | 151 929 | 443 749 | -291 820 | Net financial assets | 1 |
| 2 | por memória: em percentagem do PIB | | | | -138.7 | | | -139.0 | | | -151.1 | | | -161.9 | | | -158.3 | | | -174.1 | memo item: as a percentage of GDP | 2 |
| 3 | Ouro Monetário e DSE | AF.1 | 0 | 0 | 0 | 0 | 0 | 0 | 0 | 0 | 0 | 0 | 0 | 0 | 0 | 0 | 0 | 0 | 0 | 0 | Monetary gold and SDR | 3 |
| 4 | Numerário e Depósitos | AF.2 | 36 651 | 0 | 36 651 | 41 146 | 0 | 41 146 | 44 066 | 0 | 44 066 | 43 788 | 0 | 43 788 | 42 487 | 0 | 42 487 | 42 352 | 0 | 42 352 | Currency and deposits | 4 |
| 5 | Numerário | AF.21 | 1 742 | 0 | 1 742 | 2 152 | 0 | 2 152 | 2 233 | 0 | 2 233 | 2 003 | 0 | 2 003 | 1 860 | 0 | 1 860 | 1 726 | 0 | 1 726 | Currency | 5 |
| 6 | Depósitos transferíveis e Outros depósitos | AF.22+AF.29 | 34 909 | 0 | 34 909 | 38 994 | 0 | 38 994 | 41 833 | 0 | 41 833 | 41 785 | 0 | 41 785 | 40 626 | 0 | 40 626 | 40 626 | 0 | 40 626 | Transferable deposits and Other deposits | 6 |
| 7 | Títulos excepto Acções | AF.3 | 5 574 | 16 864 | -11 290 | 1 654 | 23 707 | -22 053 | 1 470 | 27 139 | -25 669 | 1 845 | 33 072 | -31 227 | 1 756 | 38 865 | -37 109 | 2 308 | 41 308 | -38 999 | Securities other than shares | 7 |
| 8 | Títulos excepto acções excluindo derivados financeiros | AF.33 | 5 574 | 16 767 | -11 193 | 1 653 | 23 630 | -21 977 | 1 471 | 27 216 | -25 745 | 1 843 | 33 333 | -31 490 | 1 755 | 38 205 | -36 450 | 2 305 | 40 364 | -38 059 | Securities other than shares, excluding financial derivatives | 8 |
| 9 | De curto prazo | AF.331 | 762 | 10 871 | -10 108 | 28 | 14 731 | -14 703 | 33 | 16 221 | -16 188 | 181 | 19 946 | -19 765 | 148 | 23 616 | -23 467 | 146 | 22 717 | -22 571 | Short-term | 9 |
| 10 | De longo prazo | AF.332 | 4 812 | 5 897 | -1 085 | 1 625 | 8 899 | -7 274 | 1 438 | 10 996 | -9 557 | 1 662 | 13 387 | -11 725 | 1 607 | 14 589 | -12 982 | 2 158 | 17 646 | -15 488 | Long-term | 10 |
| 11 | Derivados financeiros | AF.34 | 0 | 97 | -97 | 1 | 77 | -76 | -1 | -77 | 76 | 3 | -261 | 264 | 1 | 660 | -659 | 3 | 944 | -941 | Financial derivatives | 11 |
| 12 | Empréstimos | AF.4 | 12 962 | 137 211 | -124 249 | 14 443 | 141 786 | -127 343 | 15 763 | 150 682 | -134 919 | 18 972 | 166 375 | -147 403 | 21 251 | 183 055 | -161 804 | 23 950 | 191 205 | -167 255 | Loans | 12 |
| 13 | De curto prazo | AF.41 | 137 | 41 208 | -41 072 | 351 | 41 296 | -40 945 | 312 | 39 198 | -38 886 | 419 | 40 895 | -40 476 | 1 634 | 43 749 | -42 115 | 415 | 38 487 | -38 073 | Short-term | 13 |
| 14 | De longo prazo | AF.42 | 12 825 | 96 003 | -83 177 | 14 092 | 100 490 | -86 398 | 15 451 | 111 484 | -96 033 | 18 553 | 125 480 | -106 927 | 19 617 | 139 306 | -119 689 | 23 535 | 152 718 | -129 183 | Long-term | 14 |
| 15 | Acções e outras Participações | AF.5 | 45 404 | 158 317 | -112 913 | 52 559 | 166 927 | -114 368 | 44 748 | 177 903 | -133 155 | 49 363 | 196 260 | -146 897 | 46 282 | 165 252 | -118 970 | 49 483 | 181 406 | -131 922 | Shares and other equity | 15 |
| 16 | Acções e outras participações excluindo fundos de investimento | AF.51 | 44 210 | 158 317 | -114 107 | 51 076 | 166 927 | -115 850 | 42 278 | 177 903 | -135 624 | 45 571 | 196 260 | -150 689 | 43 715 | 165 252 | -121 537 | 46 554 | 181 406 | -134 852 | Shares and other equity excluding mutual funds shares | 16 |
| 17 | Unidades de participação em fundos de investimento | AF.52 | 1 194 | 0 | 1 194 | 1 483 | 0 | 1 483 | 2 469 | 0 | 2 469 | 3 792 | 0 | 3 792 | 2 567 | 0 | 2 567 | 2 930 | 0 | 2 930 | Mutual funds shares | 17 |
| 18 | Reservas Técnicas de Seguros | AF.6 | 2 412 | 2 057 | 355 | 2 607 | 1 976 | 631 | 2 759 | 1 876 | 883 | 2 891 | 2 308 | 583 | 2 897 | 2 349 | 548 | 2 706 | 2 203 | 503 | Insurance technical reserves | 18 |
| 19 | Seguros de vida e fundos de pensões | AF.61 | 0 | 2 057 | -2 057 | 0 | 1 976 | -1 976 | 0 | 1 876 | -1 876 | 0 | 2 308 | -2 308 | 0 | 2 349 | -2 349 | 0 | 2 203 | -2 203 | Net equity of households in life insurance & pension funds reserves | 19 |
| 20 | Outras | AF.62 | 2 412 | 0 | 2 412 | 2 607 | 0 | 2 607 | 2 759 | 0 | 2 759 | 2 891 | 0 | 2 891 | 2 897 | 0 | 2 897 | 2 706 | 0 | 2 706 | Other | 20 |
| 21 | Outros Débitos e Créditos | AF.7 | 30 091 | 25 079 | 5 012 | 29 566 | 21 243 | 8 323 | 27 452 | 20 779 | 6 673 | 31 601 | 23 663 | 7 938 | 28 893 | 26 164 | 2 729 | 31 130 | 27 628 | 3 502 | Other accounts receivable and payable | 21 |
| 22 | Créditos comerciais e adiantamentos | AF.71 | 25 197 | 13 625 | 11 572 | 24 344 | 13 231 | 11 113 | 26 237 | 13 393 | 12 844 | 27 179 | 13 916 | 13 263 | 26 868 | 12 107 | 14 761 | 28 233 | 13 282 | 14 951 | Trade credits and advances | 22 |
| 23 | Outros | AF.79 | 4 895 | 11 454 | -6 560 | 5 222 | 8 013 | -2 790 | 1 215 | 7 386 | -6 171 | 4 422 | 9 747 | -5 325 | 2 025 | 14 056 | -12 032 | 2 897 | 14 346 | -11 449 | Other | 23 |
| | | | 1 | 2 | 3 | 4 | 5 | 6 | 7 | 8 | 9 | 10 | 11 | 12 | 13 | 14 | 15 | 16 | 17 | 18 | | |
| | | Code ESA 95 | Assets | Liabilities | Net | Assets | Liabilities | Net | Assets | Liabilities | Net | Assets | Liabilities | Net | Assets | Liabilities | Net | Assets | Liabilities | Net | | |
| | | | 2004 | | | 2005 | | | 2006 | | | 2007 | | | 2008 | | | 2009 | | | | |

## F.2.2.3 CONTAS NACIONAIS FINANCEIRAS - PATRIMÓNIOS FINANCEIROS

**Sector institucional - Sociedades Financeiras**

**Valores consolidados**

Fonte / Source: Banco de Portugal

## NATIONAL FINANCIAL ACCOUNTS - FINANCIAL ASSETS AND LIABILITIES

**Institutional sector - Financial corporations**

**Consolidated values**

$10^6$ euros

| | | Código SEC 95 | 2004 | | | 2005 | | | 2006 | | | 2007 | | | 2008 | | | 2009 | | | | |
|---|---|---|---|---|---|---|---|---|---|---|---|---|---|---|---|---|---|---|---|---|---|---|
| | | | Activos | Passivos | Saldo | Activos | Passivos | Saldo | Activos | Passivos | Saldo | Activos | Passivos | Saldo | Activos | Passivos | Saldo | Activos | Passivos | Saldo | | |
| | | | 1 | 2 | 3 | 4 | 5 | 6 | 7 | 8 | 9 | 10 | 11 | 12 | 13 | 14 | 15 | 16 | 17 | 18 | | |
| 1 | Activos financeiros líquidos | BF.90 | 418 922 | 429 477 | -10 554 | 455 703 | 469 184 | -13 480 | 489 546 | 503 850 | -14 304 | 539 493 | 549 645 | -10 153 | 551 853 | 563 138 | -11 285 | 592 989 | 594 485 | -1 496 | Net financial assets | 1 |
| 2 | por memória: em percentagem do PIB | | | | -7.1 | | | -8.8 | | | -8.9 | | | -6.0 | | | -6.6 | | | -0.9 | memo item: as a percentage of GDP | 2 |
| 3 | Ouro Monetário e DSE | AF.1 | 4 855 | 0 | 4 855 | 5 924 | 0 | 5 924 | 6 023 | 0 | 6 023 | 7 073 | 0 | 7 073 | 7 732 | 0 | 7 732 | 10 332 | 0 | 10 332 | Monetary gold and SDR | 3 |
| 4 | Numerário e Depósitos | AF.2 | 45 121 | 228 507 | -183 386 | 51 719 | 247 611 | -195 891 | 62 305 | 268 970 | -206 666 | 67 679 | 286 291 | -218 611 | 50 033 | 295 277 | -245 244 | 51 648 | 299 256 | -247 608 | Currency and deposits | 4 |
| 5 | Numerário | AF.21 | 225 | 3 632 | -3 406 | 227 | 3 750 | -3 523 | 865 | 3 624 | -2 759 | 1 179 | 2 376 | -1 197 | 1 487 | 1 215 | 272 | 1 754 | 504 | 1 250 | Currency | 5 |
| 6 | Depósitos transferíveis e Outros depósitos | AF.22+AF.29 | 44 896 | 224 876 | -179 980 | 51 492 | 243 861 | -192 368 | 61 440 | 265 346 | -203 907 | 66 500 | 283 914 | -217 414 | 48 546 | 294 062 | -245 516 | 49 894 | 298 752 | -248 858 | Transferable deposits and Other deposits | 6 |
| 7 | Títulos excepto Acções | AF.3 | 87 565 | 24 436 | 63 129 | 104 662 | 20 832 | 83 830 | 103 318 | 21 026 | 82 292 | 109 632 | 37 713 | 71 919 | 125 719 | 50 223 | 75 496 | 147 146 | 66 446 | 80 700 | Securities other than shares | 7 |
| 8 | Títulos excepto acções excluindo derivados financeiros | AF.33 | 87 796 | 24 436 | 63 360 | 104 398 | 20 832 | 83 566 | 103 263 | 21 026 | 82 237 | 109 895 | 37 713 | 72 182 | 124 875 | 50 223 | 74 652 | 146 588 | 66 446 | 80 142 | Securities other than shares, excluding financial derivatives | 8 |
| 9 | De curto prazo | AF.331 | 14 808 | 1 006 | 13 802 | 18 957 | 206 | 18 752 | 17 930 | 62 | 17 868 | 17 760 | 515 | 17 245 | 22 103 | 1 840 | 20 263 | 19 986 | 1 151 | 18 834 | Short-term | 9 |
| 10 | De longo prazo | AF.332 | 72 988 | 23 430 | 49 558 | 85 441 | 20 627 | 64 815 | 85 334 | 20 964 | 64 369 | 92 135 | 37 198 | 54 937 | 102 771 | 48 383 | 54 389 | 126 602 | 65 294 | 61 308 | Long-term | 10 |
| 11 | Derivados financeiros | AF.34 | -231 | 0 | -231 | 264 | 0 | 264 | 55 | 0 | 55 | -263 | 0 | -263 | 844 | 0 | 844 | 558 | 0 | 558 | Financial derivatives | 11 |
| 12 | Empréstimos | AF.4 | 223 908 | 22 810 | 201 099 | 236 566 | 26 060 | 210 506 | 254 110 | 29 457 | 224 654 | 279 551 | 29 774 | 249 777 | 303 098 | 28 480 | 274 618 | 310 772 | 25 194 | 285 578 | Loans | 12 |
| 13 | De curto prazo | AF.41 | 53 629 | 883 | 52 746 | 55 055 | 940 | 54 114 | 50 942 | 1 027 | 49 916 | 52 527 | 982 | 51 545 | 58 892 | 737 | 58 155 | 53 227 | 676 | 52 551 | Short-term | 13 |
| 14 | De longo prazo | AF.42 | 170 279 | 21 927 | 148 353 | 181 511 | 25 119 | 156 392 | 203 168 | 28 430 | 174 738 | 227 024 | 28 792 | 198 231 | 244 206 | 27 743 | 216 463 | 257 545 | 24 518 | 233 027 | Long-term | 14 |
| 15 | Acções e outras Participações | AF.5 | 46 713 | 94 980 | -48 267 | 51 058 | 107 512 | -56 453 | 53 096 | 109 609 | -56 514 | 60 559 | 114 187 | -53 628 | 45 485 | 101 076 | -55 591 | 54 643 | 113 572 | -58 929 | Shares and other equity | 15 |
| 16 | Acções e outras participações excluindo fundos de investimento | AF.51 | 44 106 | 66 883 | -22 777 | 45 416 | 76 791 | -31 375 | 45 141 | 76 657 | -31 515 | 51 697 | 84 525 | -32 828 | 39 238 | 84 138 | -44 899 | 48 941 | 93 836 | -44 895 | Shares and other equity excluding mutual funds shares | 16 |
| 17 | Unidades de participação em fundos de investimento | AF.52 | 2 608 | 28 098 | -25 490 | 5 643 | 30 721 | -25 078 | 7 954 | 32 953 | -24 998 | 8 862 | 29 662 | -20 800 | 6 247 | 16 938 | -10 692 | 5 702 | 19 736 | -14 034 | Mutual funds shares | 17 |
| 18 | Reservas Técnicas de Seguros | AF.6 | 584 | 49 129 | -48 546 | 666 | 57 691 | -57 025 | 413 | 63 620 | -63 207 | 413 | 69 145 | -68 732 | 406 | 69 132 | -68 726 | 472 | 71 459 | -70 987 | Insurance technical reserves | 18 |
| 19 | Seguros de vida e fundos de pensões | AF.61 | 0 | 43 158 | -43 158 | 0 | 51 247 | -51 247 | 0 | 56 759 | -56 759 | 0 | 61 951 | -61 951 | 0 | 61 928 | -61 928 | 0 | 64 718 | -64 718 | Net equity of households in life insurance pension funds reserves | 19 |
| 20 | Outras | AF.62 | 584 | 5 971 | -5 388 | 666 | 6 444 | -5 778 | 413 | 6 861 | -6 447 | 413 | 7 194 | -6 781 | 406 | 7 204 | -6 798 | 472 | 6 741 | -6 269 | Other | 20 |
| 21 | Outros Débitos e Créditos | AF.7 | 10 176 | 9 614 | 562 | 5 108 | 9 478 | -4 370 | 10 281 | 11 168 | -887 | 14 586 | 12 536 | 2 051 | 19 379 | 18 949 | 430 | 17 976 | 18 558 | -582 | Other accounts receivable and payable | 21 |
| 22 | Créditos comerciais e adiantamentos | AF.71 | 290 | 304 | -14 | 365 | 510 | -144 | 412 | 634 | -222 | 685 | 435 | 249 | 253 | 292 | -39 | 251 | 307 | -56 | Trade credits and advances | 22 |
| 23 | Outros | AF.79 | 9 885 | 9 309 | 576 | 4 743 | 8 969 | -4 226 | 9 869 | 10 534 | -665 | 13 902 | 12 100 | 1 801 | 19 126 | 18 657 | 469 | 17 725 | 18 251 | -526 | Other | 23 |
| | | Code ESA 95 | 1 | 2 | 3 | 4 | 5 | 6 | 7 | 8 | 9 | 10 | 11 | 12 | 13 | 14 | 15 | 16 | 17 | 18 | | |
| | | | Assets | Liabilities | Net | Assets | Liabilities | Net | Assets | Liabilities | Net | Assets | Liabilities | Net | Assets | Liabilities | Net | Assets | Liabilities | Net | | |
| | | | 2004 | | | 2005 | | | 2006 | | | 2007 | | | 2008 | | | 2009 | | | | |

## F.2.2.4 CONTAS NACIONAIS FINANCEIRAS - PATRIMÓNIOS FINANCEIROS

**Sector institucional - Administrações Públicas**
**Valores consolidados**

Fonte / Source: Banco de Portugal

## NATIONAL FINANCIAL ACCOUNTS - FINANCIAL ASSETS AND LIABILITIES

**Institutional sector - General government**
**Consolidated values**

$10^6$ euros

| | | Código SEC 95 | 2004 | | | 2005 | | | 2006 | | | 2007 | | | 2008 | | | 2009 | | | | |
|---|---|---|---|---|---|---|---|---|---|---|---|---|---|---|---|---|---|---|---|---|---|---|
| | | | Activos | Passivos | Saldo | Activos | Passivos | Saldo | Activos | Passivos | Saldo | Activos | Passivos | Saldo | Activos | Passivos | Saldo | Activos | Passivos | Saldo | | |
| | | | 1 | 2 | 3 | 4 | 5 | 6 | 7 | 8 | 9 | 10 | 11 | 12 | 13 | 14 | 15 | 16 | 17 | 18 | | |
| 1 | Activos financeiros líquidos | BF.90 | 41 894 | 103 124 | -61 230 | 44 241 | 111 970 | -67 730 | 45 968 | 115 320 | -69 352 | 44 738 | 118 052 | -73 314 | 46 394 | 127 485 | -81 091 | 48 557 | 144 599 | -96 042 | Net financial assets | 1 |
| 2 | por memória: em percentagem do PIB | | | | -41.1 | | | -44.1 | | | -43.3 | | | -43.4 | | | -47.2 | | | -57.3 | memo item: as a percentage of GDP | 2 |
| 3 | Ouro Monetário e DSE | AF.1 | 0 | 0 | 0 | 0 | 0 | 0 | 0 | 0 | 0 | 0 | 0 | 0 | 0 | 0 | 0 | 0 | 0 | 0 | Monetary gold and SDR | 3 |
| 4 | Numerário e Depósitos | AF.2 | 6 498 | 16 603 | -10 105 | 7 380 | 17 027 | -9 647 | 8 270 | 19 079 | -10 808 | 7 853 | 20 007 | -12 153 | 7 298 | 19 480 | -12 181 | 6 794 | 18 948 | -12 154 | Currency and deposits | 4 |
| 5 | Numerário | AF.21 | | | | | | | | | | | | | | | | | | | Currency | 5 |
| | Depósitos transferíveis | | 26 | 444 | -418 | 26 | 462 | -436 | 52 | 477 | -425 | 78 | 506 | -428 | 67 | 525 | -458 | 10 | 545 | -535 | Transferable deposits | |
| 6 | e Outros depósitos | AF.22+F.29 | 6 472 | 16 159 | -9 687 | 7 354 | 16 565 | -9 211 | 8 218 | 18 601 | -10 383 | 7 775 | 19 500 | -11 725 | 7 231 | 18 955 | -11 724 | 6 785 | 18 403 | -11 618 | and Other deposits | 6 |
| 7 | Títulos excepto Acções | AF.3 | 1 576 | 70 671 | -69 095 | 1 540 | 80 867 | -79 327 | 1 969 | 82 272 | -80 303 | 2 049 | 82 254 | -80 205 | 1 476 | 94 367 | -92 891 | 1 813 | 110 112 | -108 299 | Securities other than shares | 7 |
| | Títulos excepto acções | | | | | | | | | | | | | | | | | | | | Securities other than shares, | |
| 8 | excluindo derivados financeiros | AF.33 | 1 838 | 70 671 | -68 833 | 1 849 | 80 872 | -79 023 | 2 028 | 82 272 | -80 244 | 2 106 | 82 278 | -80 172 | 1 545 | 94 365 | -92 821 | 1 860 | 110 094 | -108 233 | excluding financial derivatives | 8 |
| 9 | De curto prazo | AF.331 | 237 | 9 525 | -9 288 | 6 | 11 991 | -11 985 | 6 | 8 762 | -8 756 | 6 | 9 133 | -9 127 | 35 | 15 090 | -15 055 | 19 | 20 009 | -19 990 | Short-term | 9 |
| 10 | De longo prazo | AF.332 | 1 602 | 61 147 | -59 545 | 1 843 | 68 881 | -67 038 | 2 023 | 73 511 | -71 488 | 2 100 | 73 145 | -71 045 | 1 510 | 79 276 | -77 766 | 1 841 | 90 085 | -88 244 | Long-term | 10 |
| 11 | Derivados financeiros | AF.34 | -262 | 0 | -262 | -309 | -5 | -304 | -59 | 0 | -59 | -57 | -24 | -33 | -69 | 2 | -71 | -47 | 18 | -65 | Financial derivatives | 11 |
| 12 | Empréstimos | AF.4 | 4 133 | 9 306 | -5 173 | 4 828 | 9 163 | -4 335 | 4 580 | 9 258 | -4 679 | 2 253 | 10 355 | -8 103 | 2 978 | 8 508 | -5 531 | 2 753 | 9 501 | -6 747 | Loans | 12 |
| 13 | De curto prazo | AF.41 | 1 | 1 980 | -1 979 | 1 | 1 397 | -1 397 | 1 | 2 312 | -2 311 | 1 | 2 893 | -2 892 | 766 | 1 167 | -402 | 575 | 1 314 | -739 | Short-term | 13 |
| 14 | De longo prazo | AF.42 | 4 133 | 7 326 | -3 193 | 4 827 | 7 765 | -2 938 | 4 579 | 6 947 | -2 368 | 2 252 | 7 463 | -5 210 | 2 212 | 7 341 | -5 129 | 2 179 | 8 187 | -6 008 | Long-term | 14 |
| 15 | Acções e outras Participações | AF.5 | 22 474 | 0 | 22 474 | 23 860 | 0 | 23 860 | 24 631 | 0 | 24 631 | 25 626 | 0 | 25 626 | 27 711 | 0 | 27 711 | 30 394 | 0 | 30 394 | Shares and other equity | 15 |
| | Acções e outras participações | | | | | | | | | | | | | | | | | | | | Shares and other equity | |
| 16 | excluindo fundos de investimento | AF.51 | 21 992 | 0 | 21 992 | 23 345 | 0 | 23 345 | 24 107 | 0 | 24 107 | 25 087 | 0 | 25 087 | 26 470 | 0 | 26 470 | 28 958 | 0 | 28 958 | excluding mutual funds shares | 16 |
| | Unidades de participação em | | | | | | | | | | | | | | | | | | | | | |
| 17 | fundos de investimento | AF.52 | 481 | 0 | 481 | 514 | 0 | 514 | 524 | 0 | 524 | 539 | 0 | 539 | 1 241 | 0 | 1 241 | 1 435 | 0 | 1 435 | Mutual funds shares | 17 |
| 18 | Reservas Técnicas de Seguros | AF.6 | 15 | 0 | 15 | 17 | 0 | 17 | 19 | 0 | 19 | 20 | 0 | 20 | 20 | 0 | 20 | 19 | 0 | 19 | I Insurance technical reserves | 18 |
| | Seguros de vida e fundos de | | | | | | | | | | | | | | | | | | | | Net equity of households in life | |
| 19 | pensões | AF.61 | 0 | 0 | 0 | 0 | 0 | 0 | 0 | 0 | 0 | 0 | 0 | 0 | 0 | 0 | 0 | 0 | 0 | 0 | insurance & pension funds reserves | 19 |
| 20 | Outras | AF.62 | 15 | 0 | 15 | 17 | 0 | 17 | 19 | 0 | 19 | 20 | 0 | 20 | 20 | 0 | 20 | 19 | 0 | 19 | Other | 20 |
| 21 | Outros Débitos e Créditos | AF.7 | 7 197 | 6 543 | 654 | 6 616 | 4 914 | 1 703 | 6 498 | 4 710 | 1 788 | 6 937 | 5 436 | 1 501 | 6 911 | 5 130 | 1 781 | 6 784 | 6 039 | 745 | Other accounts receivable and payable | 21 |
| 22 | Créditos comerciais e adiantamentos | AF.71 | 24 | 3 130 | -3 106 | 173 | 1 661 | -1 489 | 169 | 2 016 | -1 847 | 177 | 1 769 | -1 593 | 215 | 1 781 | -1 566 | 261 | 2 916 | -2 655 | Trade credits and advances | 22 |
| 23 | Outros | AF.79 | 7 173 | 3 413 | 3 760 | 6 444 | 3 252 | 3 192 | 6 329 | 2 694 | 3 635 | 6 760 | 3 666 | 3 094 | 6 696 | 3 349 | 3 347 | 6 523 | 3 123 | 3 401 | Other | 23 |
| | | Code ESA 95 | 1 | 2 | 3 | 4 | 5 | 6 | 7 | 8 | 9 | 10 | 11 | 12 | 13 | 14 | 15 | 16 | 17 | 18 | | |
| | | | Assets | Liabilities | Net | Assets | Liabilities | Net | Assets | Liabilities | Net | Assets | Liabilities | Net | Assets | Liabilities | Net | Assets | Liabilities | Net | | |
| | | | 2004 | | | 2005 | | | 2006 | | | 2007 | | | 2008 | | | 2009 | | | | |

## F.2.2.5 CONTAS NACIONAIS FINANCEIRAS - PATRIMÓNIOS FINANCEIROS

**Sector institucional - Particulares**
**Valores consolidados**

Fonte / Source: Banco de Portugal

## NATIONAL FINANCIAL ACCOUNTS - FINANCIAL ASSETS AND LIABILITIES

**Institutional sector - Households + NPISH**
**Consolidated values**

$10^6$ euros

| | | Código SEC 95 | 2004 | | | 2005 | | | 2006 | | | 2007 | | | 2008 | | | 2009 | | | | |
|---|---|---|---|---|---|---|---|---|---|---|---|---|---|---|---|---|---|---|---|---|---|---|
| | | | Activos | Passivos | Saldo | Activos | Passivos | Saldo | Activos | Passivos | Saldo | Activos | Passivos | Saldo | Activos | Passivos | Saldo | Activos | Passivos | Saldo | | |
| | | | 1 | 2 | 3 | 4 | 5 | 6 | 7 | 8 | 9 | 10 | 11 | 12 | 13 | 14 | 15 | 16 | 17 | 18 | | |
| 1 | Activos financeiros líquidos | BF.90 | 313 969 | 128 971 | 184 998 | 332 404 | 139 807 | 192 597 | 354 533 | 153 491 | 201 043 | 378 281 | 169 090 | 209 191 | 377 973 | 174 972 | 203 000 | 390 398 | 179 225 | 211 173 | Net financial assets | 1 |
| 2 | por memória: em percentagem do PIB | | | | 124.3 | | | 125.3 | | | 125.4 | | | 124.0 | | | 118.1 | | | 126.0 | memo item: as a percentage of GDP | 2 |
| 3 | Ouro Monetário e DSE | AF.1 | 0 | 0 | 0 | 0 | 0 | 0 | 0 | 0 | 0 | 0 | 0 | 0 | 0 | 0 | 0 | 0 | 0 | 0 | Monetary gold and SDR | 3 |
| 4 | Numerário e Depósitos | AF.2 | 114 742 | 0 | 114 742 | 115 904 | 0 | 115 904 | 121 657 | 0 | 121 657 | 131 467 | 0 | 131 467 | 144 654 | 0 | 144 654 | 145 710 | 0 | 145 710 | Currency and deposits | 4 |
| 5 | Numerário | AF.21 | 3 781 | 0 | 3 781 | 4 290 | 0 | 4 290 | 4 359 | 0 | 4 359 | 4 107 | 0 | 4 107 | 3 916 | 0 | 3 916 | 4 112 | 0 | 4 112 | Currency | 5 |
| 6 | Depósitos transferíveis e Outros depósitos | AF.22+AF.29 | 110 962 | 0 | 110 962 | 111 614 | 0 | 111 614 | 117 298 | 0 | 117 298 | 127 360 | 0 | 127 360 | 140 738 | 0 | 140 738 | 141 598 | 0 | 141 598 | Transferable deposits and Other deposits | 6 |
| 7 | Títulos excepto Acções | AF.3 | 18 651 | 1 | 18 650 | 16 499 | -64 | 16 563 | 17 611 | -120 | 17 731 | 19 923 | -125 | 20 048 | 20 500 | -27 | 20 527 | 20 673 | -26 | 20 699 | Securities other than shares | 7 |
| 8 | Títulos excepto acções excluindo derivados financeiros | AF.33 | 18 651 | 0 | 18 651 | 16 499 | 0 | 16 499 | 17 611 | 0 | 17 611 | 19 923 | 0 | 19 923 | 20 473 | 0 | 20 473 | 20 694 | 0 | 20 694 | Securities other than shares, excluding financial derivatives | 8 |
| 9 | De curto prazo | AF.331 | 450 | 0 | 450 | 124 | 0 | 124 | 199 | 0 | 199 | 1 110 | 0 | 1 110 | 848 | 0 | 848 | 969 | 0 | 969 | Short-term | 9 |
| 10 | De longo prazo | AF.332 | 18 201 | 0 | 18 201 | 16 375 | 0 | 16 375 | 17 412 | 0 | 17 412 | 18 813 | 0 | 18 813 | 19 625 | 0 | 19 625 | 19 725 | 0 | 19 725 | Long-term | 10 |
| 11 | Derivados financeiros | AF.34 | 0 | 1 | -1 | 0 | -64 | 64 | 0 | -120 | 120 | 0 | -125 | 125 | 27 | -27 | 54 | -21 | -26 | 6 | Financial derivatives | 11 |
| 12 | Empréstimos | AF.4 | 24 239 | 114 822 | -90 583 | 23 434 | 126 598 | -103 164 | 24 067 | 139 984 | -115 917 | 25 640 | 152 617 | -126 977 | 27 763 | 159 147 | -131 385 | 29 725 | 162 655 | -132 930 | Loans | 12 |
| 13 | De curto prazo | AF.41 | 0 | 8 774 | -8 774 | 0 | 9 485 | -9 485 | 0 | 8 583 | -8 583 | 0 | 9 511 | -9 511 | 0 | 9 730 | -9 730 | 0 | 8 817 | -8 816 | Short-term | 13 |
| 14 | De longo prazo | AF.42 | 24 239 | 106 048 | -81 809 | 23 434 | 117 113 | -93 679 | 24 067 | 131 401 | -107 334 | 25 640 | 143 105 | -117 465 | 27 763 | 149 418 | -121 655 | 29 725 | 153 838 | -124 113 | Long-term | 14 |
| 15 | Acções e outras Participações | AF.5 | 101 327 | 0 | 101 327 | 112 654 | 0 | 112 654 | 122 407 | 0 | 122 407 | 127 696 | 0 | 127 696 | 105 077 | 0 | 105 077 | 110 376 | 0 | 110 376 | Shares and other equity | 15 |
| 16 | Acções e outras participações excluindo fundos de investimento | AF.51 | 74 485 | 0 | 74 485 | 83 724 | 0 | 83 724 | 91 652 | 0 | 91 652 | 99 758 | 0 | 99 758 | 89 863 | 0 | 89 863 | 92 136 | 0 | 92 136 | Shares and other equity excluding mutual funds shares | 16 |
| 17 | Unidades de participação em fundos de investimento | AF.52 | 26 843 | 0 | 26 843 | 28 930 | 0 | 28 930 | 30 755 | 0 | 30 755 | 27 938 | 0 | 27 938 | 15 214 | 0 | 15 214 | 18 240 | 0 | 18 240 | Mutual funds shares | 17 |
| 18 | Reservas Técnicas de Seguros | AF.6 | 48 575 | 0 | 48 575 | 56 846 | 0 | 56 846 | 62 514 | 0 | 62 514 | 68 327 | 0 | 68 327 | 68 349 | 0 | 68 349 | 70 737 | 0 | 70 737 | Insurance technical reserves | 18 |
| 19 | Seguros de vida e fundos de pensões | AF.61 | 45 215 | 0 | 45 215 | 53 222 | 0 | 53 222 | 58 636 | 0 | 58 636 | 64 259 | 0 | 64 259 | 64 277 | 0 | 64 277 | 66 921 | 0 | 66 921 | Net equity of households in life insurance & pension funds reserves | 19 |
| 20 | Outras | AF.62 | 3 359 | 0 | 3 359 | 3 624 | 0 | 3 624 | 3 878 | 0 | 3 878 | 4 068 | 0 | 4 068 | 4 072 | 0 | 4 072 | 3 816 | 0 | 3 816 | Other | 20 |
| 21 | Outros Débitos e Créditos | AF.7 | 6 434 | 14 147 | -7 714 | 7 066 | 13 272 | -6 206 | 6 277 | 13 627 | -7 350 | 5 228 | 16 598 | -11 370 | 11 630 | 15 852 | -4 222 | 13 176 | 16 597 | -3 421 | Other accounts receivable and payable | 21 |
| 22 | Créditos comerciais e adiantamentos | AF.71 | 2 853 | 13 121 | -10 268 | 2 691 | 13 235 | -10 544 | 2 640 | 13 619 | -10 979 | 2 262 | 14 588 | -12 326 | 1 926 | 15 018 | -13 092 | 3 103 | 15 223 | -12 119 | Trade credits and advances | 22 |
| 23 | Outros | AF.79 | 3 581 | 1 026 | 2 555 | 4 375 | 37 | 4 338 | 3 637 | 8 | 3 628 | 2 966 | 2 010 | 956 | 9 704 | 834 | 8 870 | 10 073 | 1 374 | 8 699 | Other | 23 |

| | Code ESA 95 | 2004 | | | 2005 | | | 2006 | | | 2007 | | | 2008 | | | 2009 | | | |
|---|---|---|---|---|---|---|---|---|---|---|---|---|---|---|---|---|---|---|---|---|
| | | 1 | 2 | 3 | 4 | 5 | 6 | 7 | 8 | 9 | 10 | 11 | 12 | 13 | 14 | 15 | 16 | 17 | 18 | |
| | | Assets | Liabilities | Net | Assets | Liabilities | Net | Assets | Liabilities | Net | Assets | Liabilities | Net | Assets | Liabilities | Net | Assets | Liabilities | Net | |

## F.2.2.6 CONTAS NACIONAIS FINANCEIRAS - PATRIMÓNIOS FINANCEIROS

**Sector institucional - Resto do Mundo**
**Valores consolidados**

Fonte / Source: Banco de Portugal

## NATIONAL FINANCIAL ACCOUNTS - FINANCIAL ASSETS AND LIABILITIES

**Institutional sector - Rest of the world**
**Consolidated values**

$10^6$ euros

| | | Código SEC 95 | 2004 | | | 2005 | | | 2006 | | | 2007 | | | 2008 | | | 2009 | | | | |
|---|---|---|---|---|---|---|---|---|---|---|---|---|---|---|---|---|---|---|---|---|---|---|
| | | | Activos | Passivos | Saldo | Activos | Passivos | Saldo | Activos | Passivos | Saldo | Activos | Passivos | Saldo | Activos | Passivos | Saldo | Activos | Passivos | Saldo | | |
| | | | 1 | 2 | 3 | 4 | 5 | 6 | 7 | 8 | 9 | 10 | 11 | 12 | 13 | 14 | 15 | 16 | 17 | 18 | | |
| 1 | Activos financeiros líquidos | BF.90 | 326 095 | 228 020 | 98 076 | 365 597 | 257 398 | 108 200 | 411 580 | 280 823 | 130 757 | 456 842 | 302 276 | 154 566 | 457 407 | 288 180 | 169 227 | 499 297 | 310 780 | 188 517 | Net financial assets | 1 |
| 2 | por memória: em percentagem do PIB | | | | 65.9 | | | 70.4 | | | 81.6 | | | 91.6 | | | 98.4 | | | 112.5 | memo item: as a percentage of GDP | 2 |
| 3 | Ouro Monetário e DSE | AF.1 | 0 | 0 | 0 | 0 | 0 | 0 | 0 | 0 | 0 | 0 | 0 | 0 | 0 | 0 | 0 | 0 | 0 | 0 | Monetary gold and SDR | 3 |
| 4 | Numerário e Depósitos | AF.2 | 107 359 | 65 261 | 42 098 | 118 713 | 70 224 | 48 489 | 134 579 | 82 829 | 51 750 | 146 435 | 90 925 | 55 510 | 143 390 | 73 105 | 70 285 | 145 599 | 73 900 | 71 699 | Currency and deposits | 4 |
| 5 | Numerário | AF.21 | 0 | 1 698 | -1 698 | 0 | 2 483 | -2 483 | 0 | 3 408 | -3 408 | 0 | 4 485 | -4 485 | 0 | 5 590 | -5 590 | 0 | 6 553 | -6 553 | Currency | 5 |
| 6 | Depósitos transferíveis e Outros depósitos | AF.22+AF.29 | 107 359 | 63 563 | 43 796 | 118 713 | 67 742 | 50 971 | 134 579 | 79 421 | 55 158 | 146 435 | 86 440 | 59 995 | 143 390 | 67 515 | 75 875 | 145 599 | 67 347 | 78 252 | Transferable deposits and Other deposits | 6 |
| 7 | Títulos excepto acções | AF.3 | 79 795 | 81 189 | -1 394 | 93 950 | 92 963 | 987 | 98 842 | 92 893 | 5 949 | 114 696 | 95 231 | 19 465 | 138 148 | 104 171 | 33 977 | 166 360 | 120 462 | 45 898 | Securities other than shares | 7 |
| 8 | Títulos excepto acções excluindo derivados financeiros | AF.33 | 79 795 | 81 780 | -1 985 | 93 950 | 93 015 | 936 | 98 842 | 92 701 | 6 141 | 114 696 | 95 139 | 19 557 | 138 148 | 104 002 | 34 146 | 166 360 | 120 903 | 45 457 | Securities other than shares, excluding financial derivatives | 8 |
| 9 | De curto prazo | AF.331 | 14 169 | 9 024 | 5 145 | 18 865 | 11 052 | 7 813 | 14 369 | 7 493 | 6 877 | 15 094 | 4 556 | 10 538 | 21 625 | 4 214 | 17 412 | 25 488 | 2 731 | 22 757 | Short-term | 9 |
| 10 | De longo prazo | AF.332 | 65 626 | 72 755 | -7 129 | 75 085 | 81 963 | -6 878 | 84 473 | 85 208 | -736 | 99 602 | 90 582 | 9 020 | 116 523 | 99 789 | 16 734 | 140 872 | 118 172 | 22 699 | Long-term | 10 |
| 11 | Derivados financeiros | AF.34 | 0 | -591 | 591 | 0 | -51 | 51 | 0 | 192 | -192 | 0 | 93 | -93 | 0 | 168 | -168 | 0 | -441 | 441 | Financial derivatives | 11 |
| 12 | Empréstimos | AF.4 | 47 096 | 28 190 | 18 906 | 50 672 | 26 336 | 24 336 | 56 387 | 25 527 | 30 861 | 60 627 | 27 921 | 32 705 | 58 368 | 34 267 | 24 101 | 58 516 | 37 161 | 21 355 | Loans | 12 |
| 13 | De curto prazo | AF.41 | 2 341 | 3 262 | -920 | 2 025 | 4 312 | -2 287 | 2 873 | 3 009 | -136 | 4 225 | 2 891 | 1 334 | 1 383 | 7 291 | -5 909 | 923 | 5 846 | -4 923 | Short-term | 13 |
| 14 | De longo prazo | AF.42 | 44 755 | 24 929 | 19 827 | 48 648 | 22 024 | 26 624 | 53 515 | 22 518 | 30 997 | 56 401 | 25 030 | 31 371 | 56 985 | 26 976 | 30 010 | 57 592 | 31 315 | 26 277 | Long-term | 14 |
| 15 | Acções e outras Participações | AF.5 | 80 944 | 43 565 | 37 379 | 91 749 | 57 442 | 34 307 | 111 072 | 68 442 | 42 630 | 123 727 | 76 524 | 47 203 | 107 153 | 65 380 | 41 772 | 118 475 | 68 394 | 50 081 | Shares and other equity | 15 |
| 16 | Acções e outras participações excluindo fundos de investimento | AF.51 | 80 326 | 39 918 | 40 407 | 89 735 | 49 579 | 40 155 | 109 014 | 57 634 | 51 380 | 121 640 | 62 968 | 58 672 | 106 506 | 56 403 | 50 103 | 118 199 | 59 546 | 58 653 | Shares and other equity excluding mutual funds shares | 16 |
| 17 | Unidades de participação em fundos de investimento | AF.52 | 618 | 3 647 | -3 028 | 2 015 | 7 863 | -5 849 | 2 058 | 10 809 | -8 750 | 2 087 | 13 556 | -11 469 | 647 | 8 977 | -8 330 | 276 | 8 847 | -8 572 | Mutual funds shares | 17 |
| 18 | Reservas Técnicas de Seguros | AF.6 | 185 | 584 | -399 | 196 | 666 | -470 | 205 | 413 | -209 | 215 | 413 | -198 | 215 | 406 | -191 | 201 | 472 | -272 | Insurance technical reserves | 18 |
| 19 | Seguros de vida e fundos de pensões | AF.61 | 0 | 0 | 0 | 0 | 0 | 0 | 0 | 0 | 0 | 0 | 0 | 0 | 0 | 0 | 0 | 0 | 0 | 0 | Net equity of households in life insurance & pension funds reserves | 19 |
| 20 | Outras | AF.62 | 185 | 584 | -399 | 196 | 666 | -470 | 205 | 413 | -209 | 215 | 413 | -198 | 215 | 406 | -191 | 201 | 472 | -272 | Other | 20 |
| 10 | Outros Débitos e Créditos | AF.7 | 10 716 | 9 231 | 1 485 | 10 317 | 9 766 | 551 | 10 494 | 10 718 | -224 | 11 142 | 11 261 | -120 | 10 133 | 10 851 | -718 | 10 147 | 10 392 | -244 | Other accounts receivable and payable | 21 |
| 22 | Créditos comerciais e adiantamentos | AF.71 | 10 486 | 8 670 | 1 816 | 10 038 | 8 974 | 1 064 | 10 171 | 9 968 | 203 | 10 792 | 10 386 | 406 | 9 714 | 9 777 | -63 | 9 667 | 9 787 | -120 | Trade credits and advances | 22 |
| 23 | Outros | AF.79 | 229 | 560 | -331 | 278 | 791 | -513 | 323 | 751 | -428 | 350 | 875 | -526 | 419 | 1 074 | -655 | 480 | 604 | -124 | Other | 23 |

| | Code ESA 95 | 2004 | | | 2005 | | | 2006 | | | 2007 | | | 2008 | | | 2009 | | | |
|---|---|---|---|---|---|---|---|---|---|---|---|---|---|---|---|---|---|---|---|---|
| | | 1 | 2 | 3 | 4 | 5 | 6 | 7 | 8 | 9 | 10 | 11 | 12 | 13 | 14 | 15 | 16 | 17 | 18 | |
| | | Assets | Liabilities | Net | Assets | Liabilities | Net | Assets | Liabilities | Net | Assets | Liabilities | Net | Assets | Liabilities | Net | Assets | Liabilities | Net | |

## F.2.3.1 CONTAS NACIONAIS FINANCEIRAS - PATRIMÓNIOS FINANCEIROS

**Instrumento financeiro - Numerário e depósitos**
**Valores consolidados**

Fonte / Source: Banco de Portugal

## NATIONAL FINANCIAL ACCOUNTS - FINANCIAL ASSETS AND LIABILITIES

**Financial instrument - Currency and deposits**
**Consolidated values**

$10^6$ euros

| | | Código SEC 95 | 2004 | | | 2005 | | | 2006 | | | 2007 | | | 2008 | | | 2009 | | | | |
|---|---|---|---|---|---|---|---|---|---|---|---|---|---|---|---|---|---|---|---|---|---|---|
| | | | Activos | Passivos | Saldo | Activos | Passivos | Saldo | Activos | Passivos | Saldo | Activos | Passivos | Saldo | Activos | Passivos | Saldo | Activos | Passivos | Saldo | | |
| | | | 1 | 2 | 3 | 4 | 5 | 6 | 7 | 8 | 9 | 10 | 11 | 12 | 13 | 14 | 15 | 16 | 17 | 18 | | |
| 1 | Total da Economia | S.1 | 203 013 | 245 111 | -42 098 | 216 149 | 264 638 | -48 489 | 236 299 | 288 049 | -51 750 | 250 787 | 306 297 | -55 510 | 244 472 | 314 757 | -70 285 | 246 505 | 318 204 | -71 699 | Total economy | 1 |
| 2 | Sociedades Não Financeiras | S.11 | 36 651 | 0 | 36 651 | 41 146 | 0 | 41 146 | 44 066 | 0 | 44 066 | 43 788 | 0 | 43 788 | 42 487 | 0 | 42 487 | 42 352 | 0 | 42 352 | Non-financial corporations | 2 |
| 3 | Sociedades Financeiras | S.12 | 45 121 | 228 507 | -183 386 | 51 719 | 247 611 | -195 892 | 62 305 | 268 970 | -206 665 | 67 679 | 286 291 | -218 612 | 50 033 | 295 277 | -245 244 | 51 648 | 299 256 | -247 608 | Financial corporations | 3 |
| 4 | Administrações Públicas | S.13 | 6 498 | 16 603 | -10 105 | 7 380 | 17 027 | -9 647 | 8 270 | 19 079 | -10 809 | 7 853 | 20 007 | -12 154 | 7 298 | 19 480 | -12 182 | 6 794 | 18 948 | -12 154 | General government | 4 |
| 5 | Particulares | S.14+S.15 | 114 742 | 0 | 114 742 | 115 904 | 0 | 115 904 | 121 657 | 0 | 121 657 | 131 467 | 0 | 131 467 | 144 654 | 0 | 144 654 | 145 710 | 0 | 145 710 | Households + NPISH | 5 |
| 6 | Resto do Mundo | S.2 | 107 359 | 65 261 | 42 098 | 118 713 | 70 224 | 48 489 | 134 579 | 82 829 | 51 750 | 146 435 | 90 925 | 55 510 | 143 390 | 73 105 | 70 285 | 145 599 | 73 900 | 71 699 | Rest of the world | 6 |
| | | | 1 | 2 | 3 | 4 | 5 | 6 | 7 | 8 | 9 | 10 | 11 | 12 | 13 | 14 | 15 | 16 | 17 | 18 | | |
| | | Code ESA 95 | Assets | Liabilities | Net | Assets | Liabilities | Net | Assets | Liabilities | Net | Assets | Liabilities | Net | Assets | Liabilities | Net | Assets | Liabilities | Net | | |
| | | | 2004 | | | 2005 | | | 2006 | | | 2007 | | | 2008 | | | 2009 | | | | |

## F.2.3.2 CONTAS NACIONAIS FINANCEIRAS - PATRIMÓNIOS FINANCEIROS

**Instrumento financeiro - Títulos excepto Acções**
**Valores consolidados**

Fonte / Source: Banco de Portugal

## NATIONAL FINANCIAL ACCOUNTS - FINANCIAL ASSETS AND LIABILITIES

**Financial instrument - Securities other than shares**
**Consolidated values**

$10^6$ euros

| | | Código SEC 95 | 2004 | | | 2005 | | | 2006 | | | 2007 | | | 2008 | | | 2009 | | | | |
|---|---|---|---|---|---|---|---|---|---|---|---|---|---|---|---|---|---|---|---|---|---|---|
| | | | Activos | Passivos | Saldo | Activos | Passivos | Saldo | Activos | Passivos | Saldo | Activos | Passivos | Saldo | Activos | Passivos | Saldo | Activos | Passivos | Saldo | | |
| | | | 1 | 2 | 3 | 4 | 5 | 6 | 7 | 8 | 9 | 10 | 11 | 12 | 13 | 14 | 15 | 16 | 17 | 18 | | |
| 1 | Total da Economia | S.1 | 113 367 | 111 973 | 1 394 | 124 355 | 125 342 | -987 | 124 369 | 130 317 | -5 948 | 133 449 | 152 914 | -19 465 | 149 451 | 183 428 | -33 977 | 171 940 | 217 838 | -45 898 | Total economy | 1 |
| 2 | Sociedades Não Financeiras | S.11 | 5 574 | 16 864 | -11 290 | 1 654 | 23 707 | -22 053 | 1 470 | 27 139 | -25 669 | 1 845 | 33 072 | -31 227 | 1 756 | 38 865 | -37 109 | 2 308 | 41 308 | -39 000 | Non-financial corporations | 2 |
| 3 | Sociedades Financeiras | S.12 | 87 565 | 24 436 | 63 129 | 104 662 | 20 832 | 83 830 | 103 318 | 21 026 | 82 292 | 109 632 | 37 713 | 71 919 | 125 719 | 50 223 | 75 496 | 147 146 | 66 446 | 80 700 | Financial corporations | 3 |
| 4 | Administrações Públicas | S.13 | 1 576 | 70 671 | -69 095 | 1 540 | 80 867 | -79 327 | 1 969 | 82 272 | -80 303 | 2 049 | 82 254 | -80 205 | 1 476 | 94 367 | -92 891 | 1 813 | 110 112 | -108 299 | General government | 4 |
| 5 | Particulares | S.14+S.15 | 18 651 | 1 | 18 650 | 16 499 | -64 | 16 563 | 17 611 | -120 | 17 731 | 19 923 | -125 | 20 048 | 20 500 | -27 | 20 527 | 20 673 | -26 | 20 699 | Households + NPISH | 5 |
| 6 | Resto do Mundo | S.2 | 79 795 | 81 189 | -1 394 | 93 950 | 92 963 | 987 | 98 842 | 92 893 | 5 949 | 114 696 | 95 231 | 19 465 | 138 148 | 104 171 | 33 977 | 166 360 | 120 462 | 45 898 | Rest of the world | 6 |
| | | | 1 | 2 | 3 | 4 | 5 | 6 | 7 | 8 | 9 | 10 | 11 | 12 | 13 | 14 | 15 | 16 | 17 | 18 | | |
| | | Code ESA 95 | Assets | Liabilities | Net | Assets | Liabilities | Net | Assets | Liabilities | Net | Assets | Liabilities | Net | Assets | Liabilities | Net | Assets | Liabilities | Net | | |
| | | | 2004 | | | 2005 | | | 2006 | | | 2007 | | | 2008 | | | 2009 | | | | |

## F.2.3.3 CONTAS NACIONAIS FINANCEIRAS - PATRIMÓNIOS FINANCEIROS

**Instrumento financeiro - Empréstimos**
**Valores consolidados**

Fonte / Source: Banco de Portugal

## NATIONAL FINANCIAL ACCOUNTS - FINANCIAL ASSETS AND LIABILITIES

**Financial instrument - Loans**
**Consolidated values**

$10^6$ euros

| | | Código SEC 95 | 2004 | | | 2005 | | | 2006 | | | 2007 | | | 2008 | | | 2009 | | | | |
|---|---|---|---|---|---|---|---|---|---|---|---|---|---|---|---|---|---|---|---|---|---|---|
| | | | Activos | Passivos | Saldo | Activos | Passivos | Saldo | Activos | Passivos | Saldo | Activos | Passivos | Saldo | Activos | Passivos | Saldo | Activos | Passivos | Saldo | | |
| | | | 1 | 2 | 3 | 4 | 5 | 6 | 7 | 8 | 9 | 10 | 11 | 12 | 13 | 14 | 15 | 16 | 17 | 18 | | |
| 1 | Total da Economia | S.1 | 265 243 | 284 149 | -18 906 | 279 270 | 303 607 | -24 337 | 298 521 | 329 381 | -30 860 | 326 416 | 359 122 | -32 706 | 355 090 | 379 191 | -24 101 | 367 200 | 388 555 | -21 355 | Total economy | 1 |
| 2 | Sociedades Não Financeiras | S.11 | 12 962 | 137 211 | -124 249 | 14 443 | 141 786 | -127 343 | 15 763 | 150 682 | -134 919 | 18 972 | 166 375 | -147 403 | 21 251 | 183 055 | -161 804 | 23 950 | 191 205 | -167 255 | Non-financial corporations | 2 |
| 3 | Sociedades Financeiras | S.12 | 223 908 | 22 810 | 201 098 | 236 566 | 26 060 | 210 506 | 254 110 | 29 457 | 224 653 | 279 551 | 29 774 | 249 777 | 303 098 | 28 480 | 274 618 | 310 772 | 25 194 | 285 578 | Financial corporations | 3 |
| 4 | Administrações Públicas | S.13 | 4 133 | 9 306 | -5 173 | 4 828 | 9 163 | -4 335 | 4 580 | 9 258 | -4 678 | 2 253 | 10 355 | -8 102 | 2 978 | 8 508 | -5 530 | 2 753 | 9 501 | -6 748 | General government | 4 |
| 5 | Particulares | S.14+S.15 | 24 239 | 114 822 | -90 583 | 23 434 | 126 598 | -103 164 | 24 067 | 139 984 | -115 917 | 25 640 | 152 617 | -126 977 | 27 763 | 159 147 | -131 384 | 29 725 | 162 655 | -132 930 | Households + NPISH | 5 |
| 6 | Resto do Mundo | S.2 | 47 096 | 28 190 | 18 906 | 50 672 | 26 336 | 24 336 | 56 387 | 25 527 | 30 860 | 60 627 | 27 921 | 32 706 | 58 368 | 34 267 | 24 101 | 58 516 | 37 161 | 21 355 | Rest of the world | 6 |
| | | | 1 | 2 | 3 | 4 | 5 | 6 | 7 | 8 | 9 | 10 | 11 | 12 | 13 | 14 | 15 | 16 | 17 | 18 | | |
| | | Code ESA 95 | Assets | Liabilities | Net | Assets | Liabilities | Net | Assets | Liabilities | Net | Assets | Liabilities | Net | Assets | Liabilities | Net | Assets | Liabilities | Net | | |
| | | | 2004 | | | 2005 | | | 2006 | | | 2007 | | | 2008 | | | 2009 | | | | |

## F.2.3.4 CONTAS NACIONAIS FINANCEIRAS - PATRIMÓNIOS FINANCEIROS

**Instrumento financeiro - Acções e outras Participações**
**Valores consolidados**

Fonte / Source: Banco de Portugal

## NATIONAL FINANCIAL ACCOUNTS - FINANCIAL ASSETS AND LIABILITIES

**Financial instrument - Shares and other equity**
**Consolidated values**

$10^6$ euros

| | | Código SEC 95 | 2004 | | | 2005 | | | 2006 | | | 2007 | | | 2008 | | | 2009 | | | | |
|---|---|---|---|---|---|---|---|---|---|---|---|---|---|---|---|---|---|---|---|---|---|---|
| | | | Activos | Passivos | Saldo | Activos | Passivos | Saldo | Activos | Passivos | Saldo | Activos | Passivos | Saldo | Activos | Passivos | Saldo | Activos | Passivos | Saldo | | |
| | | | 1 | 2 | 3 | 4 | 5 | 6 | 7 | 8 | 9 | 10 | 11 | 12 | 13 | 14 | 15 | 16 | 17 | 18 | | |
| 1 | Total da Economia | S.1 | 215 918 | 253 298 | -37 380 | 240 131 | 274 438 | -34 307 | 244 882 | 287 512 | -42 630 | 263 244 | 310 447 | -47 203 | 224 556 | 266 328 | -41 772 | 244 896 | 294 977 | -50 081 | Total economy | 1 |
| 2 | Sociedades Não Financeiras | S.11 | 45 404 | 158 317 | -112 913 | 52 559 | 166 927 | -114 368 | 44 748 | 177 903 | -133 155 | 49 363 | 196 260 | -146 897 | 46 282 | 165 252 | -118 970 | 49 483 | 181 406 | -131 923 | Non-financial corporations | 2 |
| 3 | Sociedades Financeiras | S.12 | 46 713 | 94 980 | -48 267 | 51 058 | 107 512 | -56 454 | 53 096 | 109 609 | -56 513 | 60 559 | 114 187 | -53 628 | 45 485 | 101 076 | -55 591 | 54 643 | 113 572 | -58 929 | Financial corporations | 3 |
| 4 | Administrações Públicas | S.13 | 22 474 | 0 | 22 474 | 23 860 | 0 | 23 860 | 24 631 | 0 | 24 631 | 25 626 | 0 | 25 626 | 27 711 | 0 | 27 711 | 30 394 | 0 | 30 394 | General government | 4 |
| 5 | Particulares | S.14+S.15 | 101 327 | 0 | 101 327 | 112 654 | 0 | 112 654 | 122 407 | 0 | 122 407 | 127 696 | 0 | 127 696 | 105 077 | 0 | 105 077 | 110 376 | 0 | 110 376 | Households + NPISH | 5 |
| 6 | Resto do Mundo | S.2 | 80 944 | 43 565 | 37 379 | 91 749 | 57 442 | 34 307 | 111 072 | 68 442 | 42 630 | 123 727 | 76 524 | 47 203 | 107 153 | 65 380 | 41 773 | 118 475 | 68 394 | 50 081 | Rest of the world | 6 |
| | | | 1 | 2 | 3 | 4 | 5 | 6 | 7 | 8 | 9 | 10 | 11 | 12 | 13 | 14 | 15 | 16 | 17 | 18 | | |
| | | Code ESA 95 | Assets | Liabilities | Net | Assets | Liabilities | Net | Assets | Liabilities | Net | Assets | Liabilities | Net | Assets | Liabilities | Net | Assets | Liabilities | Net | | |
| | | | 2004 | | | 2005 | | | 2006 | | | 2007 | | | 2008 | | | 2009 | | | | |

## Séries Trimestrais

*Quarterly Series*

## F.2.4.1 TOTAL DA ECONOMIA

**Posições em fim de período**

**Valores consolidados**

Fonte / Source: Banco de Portugal

## TOTAL ECONOMY

**End-of-period positions**

**Consolidated values**

$10^6$ euros

| | | Activos financeiros | | | | | | | | Passivos | | | | | | | Activos Financeiros Líquidos |
|---|---|---|---|---|---|---|---|---|---|---|---|---|---|---|---|---|---|
| | | Ouro Monetário e DSE (F.1) | Numerário e Depósitos (F.2) | Títulos excepto Acções (F.3) | Emprésti-mos (F.4) | Acções e outras Participa-ções (F.5) | Reservas Técnicas de Seguros (F.6) | Outros Débitos e Créditos (F.7) | Total (F.A) | Numerário e Depósitos (F.2) | Títulos excepto Acções (F.3) | Emprésti-mos (F.4) | Acções e outras Participa-ções (F.5) | Reservas Técnicas de Seguros (F.6) | Outros Débitos e Créditos (F.7) | Total (F.L) | (BF.90) |
| | | 1 | 2 | 3 | 4 | 5 | 6 | 7 | 8=1+...+7 | 9 | 10 | 11 | 12 | 13 | 14 | 15=9+..+14 | 16=8-15 |
| 04 | Jun | 5 099 | 203 076 | 108 727 | 261 214 | 205 703 | 51 356 | 53 221 | 888 396 | 246 247 | 109 843 | 279 475 | 240 216 | 50 699 | 54 144 | 980 624 | -92 228 |
| | Set | 5 229 | 199 452 | 109 781 | 264 209 | 207 552 | 52 174 | 51 231 | 889 626 | 243 408 | 109 160 | 283 298 | 242 676 | 51 500 | 52 443 | 982 484 | -92 858 |
| | Dez | 4 855 | 203 013 | 113 367 | 265 243 | 215 918 | 51 585 | 53 898 | 907 879 | 245 111 | 111 973 | 284 149 | 253 298 | 51 186 | 55 383 | 1 001 100 | -93 221 |
| 05 | Mar | 4 980 | 202 028 | 118 270 | 265 186 | 218 474 | 52 730 | 49 251 | 910 920 | 248 113 | 113 644 | 285 034 | 256 666 | 52 319 | 51 026 | 1 006 802 | -95 882 |
| | Jun | 5 161 | 204 812 | 122 515 | 272 071 | 222 171 | 55 747 | 51 862 | 934 341 | 255 692 | 118 986 | 290 312 | 258 636 | 55 297 | 52 638 | 1 031 562 | -97 221 |
| | Set | 5 488 | 210 853 | 126 212 | 276 542 | 227 139 | 57 958 | 49 593 | 953 786 | 261 416 | 122 626 | 295 985 | 265 645 | 57 484 | 50 293 | 1 053 450 | -99 664 |
| | Dez | 5 924 | 216 149 | 124 355 | 279 270 | 240 131 | 60 137 | 48 357 | 974 323 | 264 638 | 125 342 | 303 607 | 274 438 | 59 667 | 48 908 | 1 076 599 | -102 276 |
| 06 | Mar | 6 562 | 217 479 | 127 832 | 281 869 | 251 873 | 61 689 | 44 932 | 992 236 | 275 347 | 123 570 | 307 382 | 287 020 | 61 208 | 45 875 | 1 100 403 | -108 167 |
| | Jun | 6 424 | 218 230 | 130 000 | 287 864 | 254 439 | 62 577 | 46 611 | 1 006 144 | 279 969 | 125 997 | 316 216 | 286 734 | 62 079 | 46 557 | 1 117 552 | -111 408 |
| | Set | 5 933 | 219 301 | 125 943 | 294 838 | 260 120 | 63 992 | 45 262 | 1 015 391 | 276 593 | 127 289 | 320 288 | 297 558 | 63 477 | 45 060 | 1 130 266 | -114 875 |
| | Dez | 6 023 | 236 299 | 124 369 | 298 521 | 244 882 | 65 705 | 50 508 | 1 026 306 | 288 049 | 130 317 | 329 381 | 287 512 | 65 496 | 50 284 | 1 151 040 | -124 734 |
| 07 | Mar | 6 214 | 226 079 | 127 534 | 301 869 | 254 998 | 67 219 | 53 438 | 1 037 350 | 282 768 | 131 855 | 334 274 | 295 738 | 67 024 | 52 560 | 1 164 221 | -126 870 |
| | Jun | 5 992 | 238 171 | 129 497 | 310 428 | 261 981 | 68 521 | 54 570 | 1 069 161 | 293 871 | 143 098 | 339 103 | 306 283 | 68 326 | 54 395 | 1 205 075 | -135 914 |
| | Set | 6 484 | 246 914 | 127 991 | 317 178 | 258 142 | 69 532 | 55 572 | 1 081 813 | 299 804 | 146 529 | 348 975 | 298 224 | 69 339 | 55 107 | 1 217 977 | -136 164 |
| | Dez | 7 073 | 250 787 | 133 449 | 326 416 | 263 244 | 71 651 | 58 352 | 1 110 972 | 306 297 | 152 914 | 359 122 | 310 447 | 71 453 | 58 233 | 1 258 465 | -147 493 |
| 08 | Mar | 7 372 | 249 266 | 135 151 | 331 712 | 250 062 | 73 102 | 59 143 | 1 105 806 | 308 535 | 158 493 | 361 950 | 291 819 | 72 916 | 58 908 | 1 252 622 | -146 815 |
| | Jun | 7 359 | 255 159 | 139 146 | 340 721 | 244 047 | 72 804 | 64 498 | 1 123 734 | 314 573 | 170 145 | 368 101 | 281 444 | 72 615 | 64 672 | 1 271 551 | -147 816 |
| | Set | 7 799 | 256 229 | 141 268 | 345 672 | 236 476 | 72 169 | 65 929 | 1 125 543 | 316 699 | 176 170 | 373 221 | 275 074 | 71 978 | 65 625 | 1 278 767 | -153 224 |
| | Dez | 7 732 | 244 472 | 149 451 | 355 090 | 224 556 | 71 672 | 66 813 | 1 119 785 | 314 757 | 183 428 | 379 191 | 266 328 | 71 481 | 66 095 | 1 281 280 | -161 495 |
| 09 | Mar | 8 578 | 244 106 | 154 419 | 359 472 | 222 671 | 71 256 | 65 424 | 1 125 926 | 315 748 | 191 253 | 379 822 | 269 303 | 70 994 | 65 176 | 1 292 296 | -166 370 |
| | Jun | 8 275 | 244 235 | 163 130 | 362 686 | 230 980 | 71 975 | 65 885 | 1 147 168 | 312 566 | 206 594 | 383 035 | 279 536 | 71 713 | 66 279 | 1 319 724 | -172 556 |
| | Set | 9 310 | 238 099 | 173 652 | 364 049 | 241 350 | 73 365 | 67 278 | 1 167 104 | 312 918 | 210 866 | 386 443 | 293 478 | 73 099 | 66 956 | 1 343 760 | -176 657 |
| | Dez | 10 332 | 246 505 | 171 940 | 367 200 | 244 896 | 73 934 | 69 066 | 1 183 873 | 318 204 | 217 838 | 388 555 | 294 977 | 73 662 | 68 821 | 1 362 058 | -178 185 |
| 10 | Mar | 11 062 | 249 142 | 183 787 | 368 179 | 248 860 | 76 199 | 68 862 | 1 206 091 | 327 548 | 226 487 | 389 034 | 298 377 | 75 933 | 68 801 | 1 386 180 | -180 088 |

| | 1 | 2 | 3 | 4 | 5 | 6 | 7 | 8=1+...+7 | 9 | 10 | 11 | 12 | 13 | 14 | 15=9+..+14 | 16=8-15 |
|---|---|---|---|---|---|---|---|---|---|---|---|---|---|---|---|---|
| | Monetary Gold and SDR (F.1) | Currency and deposits (F.2) | Securities other than shares (F.3) | Loans (F.4) | Shares and other equity (F.5) | Insurance technical reserves (F.6) | Other accounts receivable and payable (F.7) | Total (F.A) | Currency and deposits (F.2) | Securities other than shares (F.3) | Loans (F.4) | Shares and other equity (F.5) | Insurance technical reserves (F.6) | Other accounts receivable and payable (F.7) | Total (F.L) | Net financial assets (BF.90) |
| | Financial assets | | | | | | | | Liabilities | | | | | | | |

## F.2.4.2 SOCIEDADES NÃO FINANCEIRAS

**Posições em fim de período**

**Valores consolidados**

Fonte / Source: Banco de Portugal

## NON-FINANCIAL CORPORATIONS

**End-of-period positions**

**Consolidated values**

$10^6$ euros

| | | Activos financeiros | | | | | | | | Passivos | | | | | | | Activos Financeiros Líquidos |
|---|---|---|---|---|---|---|---|---|---|---|---|---|---|---|---|---|---|
| | | Ouro Monetário e DSE (F.1) | Numerário e Depósitos (F.2) | Títulos excepto Acções (F.3) | Emprésti-mos (F.4) | Acções e outras Participa-ções (F.5) | Reservas Técnicas de Seguros (F.6) | Outros Débitos e Créditos (F.7) | Total (F.A) | Numerário e Depósitos (F.2) | Títulos excepto Acções (F.3) | Emprésti-mos (F.4) | Acções e outras Participa-ções (F.5) | Reservas Técnicas de Seguros (F.6) | Outros Débitos e Créditos (F.7) | Total (F.L) | (BF.90) |
| | | 1 | 2 | 3 | 4 | 5 | 6 | 7 | 8=1+...+7 | 9 | 10 | 11 | 12 | 13 | 14 | 15=9+..+14 | 16=8-15 |
| 04 | Jun | 0 | 34 580 | 5 753 | 15 525 | 43 204 | 2 374 | 28 017 | 129 453 | 0 | 16 290 | 138 888 | 152 207 | 1 851 | 25 833 | 335 069 | -205 617 |
| | Set | 0 | 34 805 | 5 885 | 17 051 | 43 900 | 2 385 | 26 755 | 130 781 | 0 | 16 194 | 138 963 | 154 328 | 1 893 | 24 206 | 335 585 | -204 804 |
| | Dez | 0 | 36 651 | 5 574 | 12 962 | 45 404 | 2 412 | 30 091 | 133 094 | 0 | 16 864 | 137 211 | 158 317 | 2 057 | 25 079 | 339 528 | -206 434 |
| 05 | Mar | 0 | 34 899 | 6 713 | 13 398 | 46 348 | 2 500 | 29 779 | 133 638 | 0 | 18 625 | 135 704 | 159 089 | 1 760 | 22 452 | 337 630 | -203 993 |
| | Jun | 0 | 35 835 | 5 809 | 13 783 | 47 167 | 2 528 | 30 422 | 135 544 | 0 | 19 579 | 138 712 | 159 228 | 1 868 | 24 324 | 343 711 | -208 167 |
| | Set | 0 | 36 974 | 5 106 | 14 914 | 46 766 | 2 552 | 29 439 | 135 751 | 0 | 19 535 | 139 308 | 162 351 | 2 025 | 23 478 | 346 698 | -210 947 |
| | Dez | 0 | 41 146 | 1 654 | 14 443 | 52 559 | 2 607 | 29 566 | 141 975 | 0 | 23 707 | 141 786 | 166 927 | 1 976 | 21 243 | 355 639 | -213 663 |
| 06 | Mar | 0 | 38 085 | 1 791 | 14 959 | 54 644 | 2 763 | 28 977 | 141 218 | 0 | 22 476 | 142 366 | 174 462 | 1 924 | 20 497 | 361 725 | -220 507 |
| | Jun | 0 | 38 263 | 1 766 | 15 368 | 54 854 | 2 750 | 27 921 | 140 922 | 0 | 23 788 | 147 605 | 174 249 | 1 604 | 19 841 | 367 087 | -226 165 |
| | Set | 0 | 38 219 | 1 554 | 17 402 | 56 206 | 2 771 | 26 592 | 142 744 | 0 | 23 353 | 148 130 | 178 730 | 1 669 | 19 198 | 371 081 | -228 337 |
| | Dez | 0 | 44 066 | 1 470 | 15 763 | 44 748 | 2 759 | 27 452 | 136 258 | 0 | 27 139 | 150 682 | 177 903 | 1 876 | 20 779 | 378 380 | -242 121 |
| 07 | Mar | 0 | 40 109 | 1 767 | 16 194 | 46 842 | 2 943 | 30 022 | 137 877 | 0 | 26 758 | 152 443 | 181 569 | 1 787 | 21 126 | 383 682 | -245 805 |
| | Jun | 0 | 41 510 | 1 615 | 16 644 | 48 748 | 2 938 | 28 170 | 139 624 | 0 | 29 369 | 157 378 | 186 477 | 1 781 | 22 167 | 397 172 | -257 548 |
| | Set | 0 | 42 319 | 1 608 | 17 370 | 48 600 | 2 968 | 27 229 | 140 094 | 0 | 31 479 | 160 727 | 184 113 | 1 583 | 22 687 | 400 589 | -260 495 |
| | Dez | 0 | 43 788 | 1 845 | 18 972 | 49 363 | 2 891 | 31 601 | 148 461 | 0 | 33 072 | 166 375 | 196 260 | 2 308 | 23 663 | 421 678 | -273 217 |
| 08 | Mar | 0 | 42 048 | 1 764 | 19 163 | 48 106 | 3 062 | 31 195 | 145 338 | 0 | 33 985 | 169 558 | 185 346 | 2 329 | 22 584 | 413 802 | -268 464 |
| | Jun | 0 | 41 849 | 1 721 | 20 192 | 47 432 | 3 024 | 32 081 | 146 299 | 0 | 37 398 | 173 200 | 178 943 | 2 348 | 26 393 | 418 283 | -271 983 |
| | Set | 0 | 42 139 | 1 799 | 20 062 | 47 798 | 2 991 | 29 023 | 143 812 | 0 | 38 784 | 176 684 | 173 130 | 2 335 | 25 753 | 416 686 | -272 874 |
| | Dez | 0 | 42 487 | 1 756 | 21 251 | 46 282 | 2 897 | 28 893 | 143 566 | 0 | 38 865 | 183 055 | 165 252 | 2 349 | 26 164 | 415 685 | -272 119 |
| 09 | Mar | 0 | 41 463 | 1 941 | 22 472 | 46 430 | 2 837 | 31 557 | 146 701 | 0 | 40 396 | 184 652 | 167 298 | 2 318 | 23 779 | 418 445 | -271 744 |
| | Jun | 0 | 42 006 | 1 958 | 23 275 | 48 847 | 2 837 | 30 330 | 149 252 | 0 | 42 995 | 186 374 | 171 354 | 2 269 | 26 039 | 429 031 | -279 779 |
| | Set | 0 | 42 212 | 2 520 | 22 363 | 49 988 | 2 783 | 29 964 | 149 830 | 0 | 42 731 | 188 522 | 178 606 | 2 242 | 26 142 | 438 244 | -288 414 |
| | Dez | 0 | 42 352 | 2 308 | 23 950 | 49 483 | 2 706 | 31 130 | 151 929 | 0 | 41 308 | 191 205 | 181 406 | 2 203 | 27 628 | 443 749 | -291 820 |
| 10 | Mar | 0 | 41 998 | 2 205 | 24 849 | 49 447 | 2 568 | 33 487 | 154 554 | 0 | 41 753 | 190 786 | 184 280 | 2 164 | 27 742 | 446 725 | -292 172 |

| | 1 | 2 | 3 | 4 | 5 | 6 | 7 | 8=1+...+7 | 9 | 10 | 11 | 12 | 13 | 14 | 15=9+..+14 | 16=8-15 |
|---|---|---|---|---|---|---|---|---|---|---|---|---|---|---|---|---|
| | Monetary Gold and SDR (F.1) | Currency and deposits (F.2) | Securities other than shares (F.3) | Loans (F.4) | Shares and other equity (F.5) | Insurance technical reserves (F.6) | Other accounts receivable and payable (F.7) | Total (F.A) | Currency and deposits (F.2) | Securities other than shares (F.3) | Loans (F.4) | Shares and other equity (F.5) | Insurance technical reserves (F.6) | Other accounts receivable and payable (F.7) | Total (F.L) | Net financial assets (BF.90) |
| | Financial assets | | | | | | | | Liabilities | | | | | | | |

## F.2.4.3 SOCIEDADES FINANCEIRAS — FINANCIAL CORPORATIONS

**Posições em fim de período** — **End-of-period positions**

**Valores consolidados** — **Consolidated values**

Fonte / Source: Banco de Portugal

$10^6$ euros

| | | Activos financeiros | | | | | | | | Passivos | | | | | | | Activos Financeiros Líquidos |
|---|---|---|---|---|---|---|---|---|---|---|---|---|---|---|---|---|---|
| | | Ouro Monetário e DSE (F.1) | Numerário e Depósitos (F.2) | Títulos excepto Acções (F.3) | Empréstimos (F.4) | Acções e outras Participações (F.5) | Reservas Técnicas de Seguros (F.6) | Outros Débitos e Créditos (F.7) | Total (F.A) | Numerário e Depósitos (F.2) | Títulos excepto Acções (F.3) | Empréstimos (F.4) | Acções e outras Participações (F.5) | Reservas Técnicas de Seguros (F.6) | Outros Débitos e Créditos (F.7) | Total (F.L) | (BF.90) |
| | | 1 | 2 | 3 | 4 | 5 | 6 | 7 | 8=1+...+7 | 9 | 10 | 11 | 12 | 13 | 14 | 15=9+..+14 | 16=8-15 |
| 04 | Jun | 5 099 | 49 655 | 83 677 | 217 052 | 41 026 | 841 | 11 158 | 408 510 | 229 811 | 24 698 | 23 768 | 88 008 | 48 848 | 7 866 | 422 999 | -14 489 |
| | Set | 5 229 | 45 827 | 84 597 | 218 627 | 41 283 | 859 | 10 707 | 407 128 | 226 782 | 23 782 | 24 015 | 88 347 | 49 607 | 7 611 | 420 145 | -13 016 |
| | Dez | 4 855 | 45 121 | 87 565 | 223 908 | 46 713 | 584 | 10 176 | 418 922 | 228 507 | 24 436 | 22 810 | 94 980 | 49 129 | 9 614 | 429 477 | -10 554 |
| 05 | Mar | 4 980 | 47 391 | 90 033 | 223 947 | 46 637 | 603 | 7 798 | 421 390 | 231 493 | 22 658 | 23 464 | 97 577 | 50 559 | 8 610 | 434 360 | -12 970 |
| | Jun | 5 161 | 47 284 | 95 352 | 230 692 | 45 757 | 644 | 9 224 | 434 114 | 239 069 | 22 979 | 23 169 | 99 408 | 53 429 | 8 089 | 446 144 | -12 029 |
| | Set | 5 488 | 51 646 | 99 529 | 234 175 | 47 503 | 670 | 8 119 | 447 129 | 244 546 | 23 352 | 25 125 | 103 294 | 55 459 | 8 410 | 460 187 | -13 059 |
| | Dez | 5 924 | 51 719 | 104 662 | 236 566 | 51 058 | 666 | 5 108 | 455 703 | 247 611 | 20 832 | 26 060 | 107 512 | 57 691 | 9 478 | 469 184 | -13 480 |
| 06 | Mar | 6 562 | 56 817 | 106 560 | 239 510 | 57 325 | 689 | 3 558 | 471 022 | 257 686 | 21 064 | 27 224 | 112 558 | 59 284 | 7 202 | 485 018 | -13 996 |
| | Jun | 6 424 | 54 222 | 108 948 | 244 915 | 59 463 | 705 | 4 276 | 478 953 | 261 695 | 20 913 | 27 425 | 112 486 | 60 474 | 8 721 | 491 714 | -12 761 |
| | Set | 5 933 | 55 006 | 104 798 | 249 298 | 61 918 | 724 | 3 918 | 481 596 | 257 910 | 22 076 | 27 803 | 118 828 | 61 808 | 7 524 | 495 949 | -14 353 |
| | Dez | 6 023 | 62 305 | 103 318 | 254 110 | 53 096 | 413 | 10 281 | 489 546 | 268 970 | 21 026 | 29 457 | 109 609 | 63 620 | 11 168 | 503 850 | -14 304 |
| 07 | Mar | 6 214 | 59 183 | 105 345 | 257 622 | 55 549 | 413 | 9 482 | 493 809 | 263 715 | 24 789 | 30 082 | 114 169 | 65 238 | 11 836 | 509 828 | -16 019 |
| | Jun | 5 992 | 65 807 | 107 636 | 265 944 | 59 947 | 413 | 10 073 | 515 812 | 274 627 | 32 789 | 28 884 | 119 806 | 66 545 | 12 215 | 534 865 | -19 052 |
| | Set | 6 484 | 70 647 | 104 963 | 271 583 | 58 407 | 413 | 12 570 | 525 068 | 279 859 | 34 933 | 29 601 | 114 111 | 67 756 | 12 571 | 538 832 | -13 764 |
| | Dez | 7 073 | 67 679 | 109 632 | 279 551 | 60 559 | 413 | 14 586 | 539 493 | 286 291 | 37 713 | 29 774 | 114 187 | 69 145 | 12 536 | 549 645 | -10 153 |
| 08 | Mar | 7 372 | 66 468 | 110 384 | 285 164 | 54 454 | 413 | 16 580 | 540 835 | 288 971 | 40 103 | 29 744 | 106 474 | 70 588 | 13 208 | 549 087 | -8 252 |
| | Jun | 7 359 | 67 888 | 114 348 | 293 021 | 53 456 | 413 | 17 273 | 553 759 | 295 179 | 48 674 | 30 216 | 102 501 | 70 267 | 15 416 | 562 252 | -8 493 |
| | Set | 7 799 | 66 122 | 117 072 | 297 291 | 48 864 | 413 | 18 411 | 555 972 | 297 670 | 50 996 | 29 566 | 101 945 | 69 642 | 17 638 | 567 456 | -11 484 |
| | Dez | 7 732 | 50 033 | 125 719 | 303 098 | 45 485 | 406 | 19 379 | 551 853 | 295 277 | 50 223 | 28 480 | 101 076 | 69 132 | 18 949 | 563 138 | -11 285 |
| 09 | Mar | 8 578 | 48 711 | 130 871 | 306 841 | 44 076 | 473 | 17 779 | 557 329 | 296 609 | 52 906 | 27 985 | 102 004 | 68 675 | 19 922 | 568 102 | -10 774 |
| | Jun | 8 275 | 46 227 | 137 320 | 309 070 | 47 464 | 473 | 17 543 | 566 372 | 293 387 | 58 531 | 27 688 | 108 182 | 69 445 | 19 306 | 576 539 | -10 166 |
| | Set | 9 310 | 45 511 | 147 648 | 310 692 | 52 452 | 473 | 17 777 | 583 862 | 293 994 | 62 851 | 26 681 | 114 872 | 70 857 | 19 028 | 588 283 | -4 421 |
| | Dez | 10 332 | 51 648 | 147 146 | 310 772 | 54 643 | 472 | 17 976 | 592 989 | 299 256 | 66 446 | 25 194 | 113 572 | 71 459 | 18 558 | 594 485 | -1 496 |
| 10 | Mar | 11 062 | 55 288 | 159 742 | 311 531 | 56 136 | 456 | 17 966 | 612 181 | 309 072 | 71 432 | 25 123 | 114 097 | 73 769 | 17 942 | 611 435 | 746 |
| | | 1 | 2 | 3 | 4 | 5 | 6 | 7 | 8=1+...+7 | 9 | 10 | 11 | 12 | 13 | 14 | 15=9+..+14 | 16=8-15 |
| | | Monetary Gold and SDR (F.1) | Currency and deposits (F.2) | Securities other than shares (F.3) | Loans (F.4) | Shares and other equity (F.5) | Insurance technical reserves (F.6) | Other accounts receivable and payable (F.7) | Total (F.A) | Currency and deposits (F.2) | Securities other than shares (F.3) | Loans (F.4) | Shares and other equity (F.5) | Insurance tecnhical reserves (F.6) | Other accounts receivable and payable (F.7) | Total (F.L) | Net financial assets (BF.90) |
| | | Financial assets | | | | | | | | Liabilities | | | | | | | |

## F.2.4.4 ADMINISTRAÇÕES PÚBLICAS — GENERAL GOVERNMENT

**Posições em fim de período** — **End-of-period positions**

**Valores consolidados** — **Consolidated values**

Fonte / Source: Banco de Portugal

$10^6$ euros

| | | Activos financeiros | | | | | | | | Passivos | | | | | | | Activos Financeiros Líquidos |
|---|---|---|---|---|---|---|---|---|---|---|---|---|---|---|---|---|---|
| | | Ouro Monetário e DSE (F.1) | Numerário e Depósitos (F.2) | Títulos excepto Acções (F.3) | Empréstimos (F.4) | Acções e outras Participações (F.5) | Reservas Técnicas de Seguros (F.6) | Outros Débitos e Créditos (F.7) | Total (F.A) | Numerário e Depósitos (F.2) | Títulos excepto Acções (F.3) | Empréstimos (F.4) | Acções e outras Participações (F.5) | Reservas Técnicas de Seguros (F.6) | Outros Débitos e créditos (F.7) | Total (F.L) | (BF.90) |
| | | 1 | 2 | 3 | 4 | 5 | 6 | 7 | 8=1+...+7 | 9 | 10 | 11 | 12 | 13 | 14 | 15=9+..+1 | 16=8-15 |
| 04 | Jun | 0 | 7 019 | 1 981 | 4 494 | 24 672 | 14 | 5 947 | 44 127 | 16 436 | 68 856 | 7 423 | 0 | 0 | 6 382 | 99 098 | -54 971 |
| | Set | 0 | 5 088 | 1 870 | 4 299 | 24 461 | 14 | 5 422 | 41 153 | 16 626 | 69 183 | 8 445 | 0 | 0 | 6 542 | 100 795 | -59 642 |
| | Dez | 0 | 6 498 | 1 576 | 4 133 | 22 474 | 15 | 7 197 | 41 894 | 16 603 | 70 671 | 9 306 | 0 | 0 | 6 543 | 103 124 | -61 230 |
| 05 | Mar | 0 | 5 572 | 1 722 | 4 335 | 22 393 | 15 | 6 645 | 40 682 | 16 620 | 72 420 | 9 086 | 0 | 0 | 5 572 | 103 698 | -63 016 |
| | Jun | 0 | 6 588 | 1 955 | 4 612 | 22 180 | 15 | 6 831 | 42 181 | 16 623 | 76 497 | 8 218 | 0 | 0 | 5 714 | 107 052 | -64 871 |
| | Set | 0 | 7 280 | 2 047 | 4 702 | 22 464 | 16 | 6 110 | 42 619 | 16 870 | 79 809 | 8 545 | 0 | 0 | 4 950 | 110 174 | -67 556 |
| | Dez | 0 | 7 380 | 1 540 | 4 828 | 23 860 | 17 | 6 616 | 44 241 | 17 027 | 80 867 | 9 163 | 0 | 0 | 4 914 | 111 970 | -67 730 |
| 06 | Mar | 0 | 7 081 | 1 777 | 4 804 | 24 743 | 18 | 6 093 | 44 516 | 17 661 | 80 116 | 8 576 | 0 | 0 | 4 574 | 110 926 | -66 410 |
| | Jun | 0 | 8 759 | 1 779 | 4 706 | 24 247 | 18 | 6 313 | 45 821 | 18 274 | 81 386 | 8 606 | 0 | 0 | 4 382 | 112 648 | -66 826 |
| | Set | 0 | 7 150 | 1 591 | 4 762 | 24 547 | 18 | 6 155 | 44 223 | 18 683 | 81 954 | 8 241 | 0 | 0 | 4 630 | 113 509 | -69 286 |
| | Dez | 0 | 8 270 | 1 969 | 4 580 | 24 631 | 19 | 6 498 | 45 968 | 19 079 | 82 272 | 9 258 | 0 | 0 | 4 710 | 115 320 | -69 352 |
| 07 | Mar | 0 | 5 877 | 1 957 | 4 535 | 25 186 | 20 | 6 344 | 43 918 | 19 053 | 80 409 | 9 591 | 0 | 0 | 5 691 | 114 745 | -70 827 |
| | Jun | 0 | 6 865 | 2 038 | 4 528 | 24 763 | 20 | 6 584 | 44 798 | 19 244 | 81 040 | 7 496 | 0 | 0 | 5 740 | 113 519 | -68 722 |
| | Set | 0 | 7 286 | 2 063 | 4 387 | 25 080 | 20 | 6 582 | 45 419 | 19 945 | 80 205 | 10 069 | 0 | 0 | 5 862 | 116 080 | -70 662 |
| | Dez | 0 | 7 853 | 2 049 | 2 253 | 25 626 | 20 | 6 937 | 44 738 | 20 007 | 82 254 | 10 355 | 0 | 0 | 5 436 | 118 052 | -73 314 |
| 08 | Mar | 0 | 7 467 | 1 951 | 2 191 | 25 664 | 21 | 6 186 | 43 480 | 19 564 | 84 504 | 8 690 | 0 | 0 | 6 835 | 119 595 | -76 115 |
| | Jun | 0 | 9 402 | 2 466 | 2 199 | 25 196 | 21 | 6 407 | 45 691 | 19 394 | 84 154 | 8 520 | 0 | 0 | 6 735 | 118 803 | -73 112 |
| | Set | 0 | 7 854 | 1 708 | 2 188 | 27 162 | 21 | 6 295 | 45 228 | 19 029 | 86 477 | 9 064 | 0 | 0 | 6 543 | 121 113 | -75 886 |
| | Dez | 0 | 7 298 | 1 476 | 2 978 | 27 711 | 20 | 6 911 | 46 394 | 19 480 | 94 367 | 8 508 | 0 | 0 | 5 130 | 127 485 | -81 091 |
| 09 | Mar | 0 | 8 942 | 1 599 | 3 026 | 28 410 | 19 | 5 581 | 47 578 | 19 139 | 97 960 | 8 576 | 0 | 0 | 6 288 | 131 963 | -84 385 |
| | Jun | 0 | 10 885 | 2 036 | 2 973 | 28 680 | 19 | 6 358 | 50 952 | 19 179 | 105 081 | 9 107 | 0 | 0 | 6 323 | 139 689 | -88 737 |
| | Set | 0 | 6 365 | 2 180 | 2 852 | 29 101 | 19 | 6 062 | 46 579 | 18 924 | 105 317 | 9 991 | 0 | 0 | 6 637 | 140 869 | -94 290 |
| | Dez | 0 | 6 794 | 1 813 | 2 753 | 30 394 | 19 | 6 784 | 48 557 | 18 948 | 110 112 | 9 501 | 0 | 0 | 6 039 | 144 599 | -96 042 |
| 10 | Mar | 0 | 6 828 | 1 647 | 2 818 | 31 839 | 18 | 6 168 | 49 318 | 18 476 | 113 316 | 10 105 | 0 | 0 | 7 173 | 149 070 | -99 752 |
| | | 1 | 2 | 3 | 4 | 5 | 6 | 7 | 8=1+...+7 | 9 | 10 | 11 | 12 | 13 | 14 | 15=9+..+14 | 16=8-15 |
| | | Monetary Gold and SDR (F.1) | Currency and deposits (F.2) | Securities other than shares (F.3) | Loans (F.4) | Shares and other equity (F.5) | Insurance technical reserves (F.6) | Other accounts receivable and payable (F.7) | Total (F.A) | Currency and deposits (F.2) | Securities other than shares (F.3) | Loans (F.4) | Shares and other equity (F.5) | Insurance technical reserves (F.6) | Other accounts receivable and payable (F.7) | Total (F.L) | Net financial assets (BF.90) |
| | | Financial assets | | | | | | | | Liabilities | | | | | | | |

## F.2.4.5 PARTICULARES — HOUSEHOLDS

**Posições em fim de período** — **End-of-period positions**

**Valores consolidados** — **Consolidated values**

Fonte / Source: Banco de Portugal

$10^6$ euros

| | | Activos financeiros | | | | | | | | Passivos | | | | | | | Activos Financeiros Líquidos |
|---|---|---|---|---|---|---|---|---|---|---|---|---|---|---|---|---|---|
| | | Ouro Monetário e DSE (F.1) | Numerário e Depósitos (F.2) | Títulos excepto Acções (F.3) | Empréstimos (F.4) | Acções e outras Participações (F.5) | Reservas Técnicas de Seguros (F.6) | Outros Débitos e Créditos (F.7) | Total (F.A) | Numerário e Depósitos (F.2) | Títulos excepto Acções (F.3) | Empréstimos (F.4) | Acções e outras Participações (F.5) | Reservas Técnicas de Seguros (F.6) | Outros Débitos e Créditos (F.7) | Total (F.L) | (BF.90) |
| | | 1 | 2 | 3 | 4 | 5 | 6 | 7 | 8=1+...+7 | 9 | 10 | 11 | 12 | 13 | 14 | 15=9+..+14 | 16=8-15 |
| 04 | Jun | 0 | 111 822 | 17 315 | 24 143 | 96 801 | 48 127 | 8 098 | 306 307 | 0 | -1 | 109 395 | 0 | 0 | 14 063 | 123 457 | 182 849 |
| | Set | 0 | 113 732 | 17 429 | 24 232 | 97 908 | 48 915 | 8 347 | 310 563 | 0 | 1 | 111 875 | 0 | 0 | 14 083 | 125 959 | 184 604 |
| | Dez | 0 | 114 742 | 18 651 | 24 239 | 101 327 | 48 575 | 6 434 | 313 969 | 0 | 1 | 114 822 | 0 | 0 | 14 147 | 128 971 | 184 998 |
| 05 | Mar | 0 | 114 166 | 19 802 | 23 506 | 103 096 | 49 611 | 5 029 | 315 211 | 0 | -58 | 116 780 | 0 | 0 | 14 391 | 131 113 | 184 098 |
| | Jun | 0 | 115 105 | 19 399 | 22 984 | 107 068 | 52 560 | 5 385 | 322 502 | 0 | -68 | 120 213 | 0 | 0 | 14 510 | 134 655 | 187 847 |
| | Set | 0 | 114 953 | 19 531 | 22 752 | 110 406 | 54 721 | 5 925 | 328 288 | 0 | -71 | 123 006 | 0 | 0 | 13 455 | 136 391 | 191 897 |
| | Dez | 0 | 115 904 | 16 499 | 23 434 | 112 654 | 56 846 | 7 066 | 332 404 | 0 | -64 | 126 598 | 0 | 0 | 13 272 | 139 807 | 192 597 |
| 06 | Mar | 0 | 115 496 | 17 704 | 22 595 | 115 161 | 58 219 | 6 304 | 335 479 | 0 | -86 | 129 216 | 0 | 0 | 13 603 | 142 733 | 192 746 |
| | Jun | 0 | 116 986 | 17 507 | 22 875 | 115 875 | 59 103 | 8 101 | 340 448 | 0 | -89 | 132 579 | 0 | 0 | 13 613 | 146 104 | 194 344 |
| | Set | 0 | 118 925 | 18 000 | 23 377 | 117 449 | 60 479 | 8 597 | 346 828 | 0 | -94 | 136 114 | 0 | 0 | 13 708 | 149 727 | 197 100 |
| | Dez | 0 | 121 657 | 17 611 | 24 067 | 122 407 | 62 514 | 6 277 | 354 533 | 0 | -120 | 139 984 | 0 | 0 | 13 627 | 153 491 | 201 043 |
| 07 | Mar | 0 | 120 910 | 18 465 | 23 518 | 127 421 | 63 842 | 7 589 | 361 746 | 0 | -101 | 142 159 | 0 | 0 | 13 907 | 155 965 | 205 781 |
| | Jun | 0 | 123 989 | 18 208 | 23 312 | 128 524 | 65 150 | 9 743 | 368 927 | 0 | -99 | 145 346 | 0 | 0 | 14 273 | 159 519 | 209 408 |
| | Set | 0 | 126 662 | 19 356 | 23 838 | 126 056 | 66 130 | 9 190 | 371 233 | 0 | -87 | 148 577 | 0 | 0 | 13 986 | 162 476 | 208 757 |
| | Dez | 0 | 131 467 | 19 923 | 25 640 | 127 696 | 68 327 | 5 228 | 378 281 | 0 | -125 | 152 617 | 0 | 0 | 16 598 | 169 090 | 209 191 |
| 08 | Mar | 0 | 133 283 | 21 051 | 25 194 | 121 838 | 69 606 | 5 182 | 376 153 | 0 | -99 | 153 957 | 0 | 0 | 16 280 | 170 138 | 206 015 |
| | Jun | 0 | 136 020 | 20 612 | 25 309 | 117 963 | 69 346 | 8 736 | 377 985 | 0 | -81 | 156 165 | 0 | 0 | 16 128 | 172 213 | 205 773 |
| | Set | 0 | 140 114 | 20 689 | 26 131 | 112 653 | 68 744 | 12 200 | 380 531 | 0 | -88 | 157 908 | 0 | 0 | 15 691 | 173 511 | 207 020 |
| | Dez | 0 | 144 654 | 20 500 | 27 763 | 105 077 | 68 349 | 11 630 | 377 973 | 0 | -27 | 159 147 | 0 | 0 | 15 852 | 174 972 | 203 000 |
| 09 | Mar | 0 | 144 989 | 20 008 | 27 134 | 103 756 | 67 927 | 10 506 | 374 320 | 0 | -10 | 158 609 | 0 | 0 | 15 188 | 173 786 | 200 533 |
| | Jun | 0 | 145 118 | 21 816 | 27 368 | 105 988 | 68 647 | 11 655 | 380 591 | 0 | -14 | 159 867 | 0 | 0 | 14 611 | 174 465 | 206 126 |
| | Set | 0 | 144 011 | 21 303 | 28 142 | 109 809 | 70 090 | 13 475 | 386 832 | 0 | -33 | 161 249 | 0 | 0 | 15 148 | 176 364 | 210 467 |
| | Dez | 0 | 145 710 | 20 673 | 29 725 | 110 376 | 70 737 | 13 176 | 390 398 | 0 | -26 | 162 655 | 0 | 0 | 16 597 | 179 225 | 211 173 |
| 10 | Mar | 0 | 145 028 | 20 194 | 28 981 | 111 438 | 73 157 | 11 241 | 390 039 | 0 | -15 | 163 020 | 0 | 0 | 15 944 | 178 949 | 211 089 |
| | | 1 | 2 | 3 | 4 | 5 | 6 | 7 | 8=1+...+7 | 9 | 10 | 11 | 12 | 13 | 14 | 15=9+..+14 | 16=8-15 |
| | | Monetary Gold and SDR (F.1) | Currency and deposits (F.2) | Securities other than shares (F.3) | Loans (F.4) | Shares and other equity (F.5) | Insurance technical reserves (F.6) | Other accounts receivable and payable (F.7) | Total (F.A) | Currency and deposits (F.2) | Securities other than shares (F.3) | Loans (F.4) | Shares and other equity (F.5) | Insurance technical reserves (F.6) | Other accounts receivable and payable (F.7) | Total (F.L) | Net financial assets (BF.90) |
| | | Financial assets | | | | | | | | Liabilities | | | | | | | |

## F.2.4.6 RESTO DO MUNDO — REST OF THE WORLD

**Posições em fim de período** — **End-of-period positions**

**Valores consolidados** — **Consolidated values**

Fonte / Source: Banco de Portugal

$10^6$ euros

| | | Activos financeiros | | | | | | | | Passivos | | | | | | | Activos Financeiros Líquidos |
|---|---|---|---|---|---|---|---|---|---|---|---|---|---|---|---|---|---|
| | | Ouro Monetário e DSE (F.1) | Numerário e Depósitos (F.2) | Títulos excepto Acções (F.3) | Empréstimos (F.4) | Acções e outras Participações (F.5) | Reservas Técnicas de Seguros (F.6) | Outros Débitos e Créditos (F.7) | Total (F.A) | Numerário e Depósitos (F.2) | Títulos excepto Acções (F.3) | Empréstimos (F.4) | Acções e outras Participações (F.5) | Reservas Técnicas de Seguros (F.6) | Outros Débitos e Créditos (F.7) | Total (F.L) | (BF.90) |
| | | 1 | 2 | 3 | 4 | 5 | 6 | 7 | 8=1+...+7 | 9 | 10 | 11 | 12 | 13 | 14 | 15=9+..+14 | 16=8-15 |
| 04 | Jun | 0 | 114 472 | 76 762 | 50 464 | 74 940 | 185 | 10 152 | 326 975 | 71 300 | 75 646 | 32 203 | 40 427 | 841 | 9 229 | 229 647 | 97 328 |
| | Set | 0 | 111 635 | 77 145 | 52 303 | 76 728 | 185 | 9 535 | 327 532 | 67 679 | 77 765 | 33 214 | 41 604 | 859 | 8 323 | 229 444 | 98 087 |
| | Dez | 0 | 107 359 | 79 795 | 47 096 | 80 944 | 185 | 10 716 | 326 095 | 65 261 | 81 189 | 28 190 | 43 565 | 584 | 9 231 | 228 020 | 98 076 |
| 05 | Mar | 0 | 113 770 | 80 163 | 47 895 | 83 549 | 192 | 10 124 | 335 693 | 67 686 | 84 788 | 28 047 | 45 357 | 603 | 8 349 | 234 831 | 100 862 |
| | Jun | 0 | 118 640 | 86 335 | 47 422 | 83 631 | 194 | 10 225 | 346 448 | 67 760 | 89 865 | 29 181 | 47 166 | 644 | 9 450 | 244 066 | 102 382 |
| | Set | 0 | 121 764 | 89 466 | 49 669 | 88 229 | 196 | 9 759 | 359 083 | 71 201 | 93 052 | 30 226 | 49 723 | 670 | 9 059 | 253 931 | 105 152 |
| | Dez | 0 | 118 713 | 93 950 | 50 672 | 91 749 | 196 | 10 317 | 365 597 | 70 224 | 92 963 | 26 336 | 57 442 | 666 | 9 766 | 257 398 | 108 200 |
| 06 | Mar | 0 | 133 895 | 91 264 | 52 704 | 95 126 | 208 | 11 050 | 384 247 | 76 027 | 95 526 | 27 191 | 59 978 | 689 | 10 106 | 269 517 | 114 730 |
| | Jun | 0 | 135 865 | 93 079 | 54 513 | 95 365 | 207 | 10 713 | 389 741 | 74 126 | 97 081 | 26 161 | 63 069 | 705 | 10 767 | 271 909 | 117 832 |
| | Set | 0 | 132 853 | 94 691 | 54 122 | 102 432 | 209 | 9 806 | 394 113 | 75 561 | 93 345 | 28 673 | 64 995 | 724 | 10 008 | 273 305 | 120 808 |
| | Dez | 0 | 134 579 | 98 842 | 56 387 | 111 072 | 205 | 10 494 | 411 580 | 82 829 | 92 893 | 25 527 | 68 442 | 413 | 10 718 | 280 823 | 130 757 |
| 07 | Mar | 0 | 136 532 | 98 749 | 58 831 | 112 752 | 218 | 10 522 | 417 603 | 79 843 | 94 428 | 26 425 | 72 011 | 413 | 11 399 | 284 519 | 133 084 |
| | Jun | 0 | 143 659 | 109 176 | 56 705 | 119 024 | 218 | 11 074 | 439 856 | 87 959 | 95 575 | 28 031 | 74 723 | 413 | 11 249 | 297 950 | 141 906 |
| | Set | 0 | 146 695 | 111 164 | 59 853 | 115 068 | 220 | 10 141 | 443 141 | 93 805 | 92 625 | 28 056 | 74 987 | 413 | 10 606 | 300 492 | 142 649 |
| | Dez | 0 | 146 435 | 114 696 | 60 627 | 123 727 | 215 | 11 142 | 456 842 | 90 925 | 95 231 | 27 921 | 76 524 | 413 | 11 261 | 302 276 | 154 566 |
| 08 | Mar | 0 | 149 734 | 118 309 | 58 920 | 114 787 | 227 | 11 433 | 453 409 | 90 464 | 94 967 | 28 681 | 73 029 | 413 | 11 668 | 299 222 | 154 187 |
| | Jun | 0 | 151 686 | 127 436 | 59 261 | 110 913 | 224 | 11 422 | 460 942 | 92 271 | 96 437 | 31 882 | 73 516 | 413 | 11 247 | 305 767 | 155 175 |
| | Set | 0 | 151 299 | 132 534 | 59 709 | 109 537 | 222 | 10 736 | 464 037 | 90 829 | 97 633 | 32 160 | 70 939 | 413 | 11 040 | 303 014 | 161 023 |
| | Dez | 0 | 143 390 | 138 148 | 58 368 | 107 153 | 215 | 10 133 | 457 407 | 73 105 | 104 171 | 34 267 | 65 380 | 406 | 10 851 | 288 180 | 169 227 |
| 09 | Mar | 0 | 143 191 | 144 785 | 58 347 | 110 416 | 210 | 9 375 | 466 325 | 71 549 | 107 952 | 37 998 | 63 783 | 473 | 9 623 | 291 377 | 174 948 |
| | Jun | 0 | 137 102 | 155 564 | 58 824 | 114 121 | 210 | 10 027 | 475 848 | 68 771 | 112 100 | 38 474 | 65 564 | 473 | 9 634 | 295 017 | 180 831 |
| | Set | 0 | 142 670 | 157 781 | 59 578 | 119 410 | 206 | 9 607 | 489 253 | 67 852 | 120 567 | 37 183 | 67 282 | 473 | 9 929 | 303 286 | 185 967 |
| | Dez | 0 | 145 599 | 166 360 | 58 516 | 118 475 | 201 | 10 147 | 499 297 | 73 900 | 120 462 | 37 161 | 68 394 | 472 | 10 392 | 310 780 | 188 517 |
| 10 | Mar | 0 | 155 946 | 172 821 | 59 486 | 121 528 | 191 | 10 911 | 520 881 | 77 540 | 130 121 | 38 630 | 72 011 | 456 | 10 973 | 329 731 | 191 150 |
| | | 1 | 2 | 3 | 4 | 5 | 6 | 7 | 8=1+...+7 | 9 | 10 | 11 | 12 | 13 | 14 | 15=9+..+14 | 16=8-15 |
| | | Monetary Gold and SDR (F.1) | Currency and deposits (F.2) | Securities other than shares (F.3) | Loans (F.4) | Shares and other equity (F.5) | Insurance technical reserves (F.6) | Other accounts receivable and payable (F.7) | Total (F.A) | Currency and deposits (F.2) | Securities other than shares (F.3) | Loans (F.4) | Shares and other equity (F.5) | Insurance technical reserves (F.6) | Other accounts receivable and payable (F.7) | Total (F.L) | Net financial assets (BF.90) |
| | | Financial assets | | | | | | | | Liabilities | | | | | | | |

# G. Estatísticas das Empresas Não Financeiras da Central de Balanços

## *G. Statistics on Non-Financial Corporations from the Central Balance-Sheet Database*

## G.1 Caracterização da informação da Central de Balanços

## *G.1 Features of the Central Balance-Sheet Database*

## G.1.1 NÚMERO DE EMPRESAS DA CENTRAL DE BALANÇOS COMUNS EM DOIS ANOS CONSECUTIVOS

**Por dimensão e principal actividade económica**

## NUMBER OF THE SAME CORPORATIONS IN THE CENTRAL BALANCE-SHEET DATABASE IN TWO CONSECUTIVE YEARS

**By size and main economic activity**

Fonte / Source: Banco de Portugal; Instituto Nacional de Estatística

| | Total | Dimensão das empresas | | Principal actividade económica | | | | | | | | | | | | |
|---|---|---|---|---|---|---|---|---|---|---|---|---|---|---|---|---|
| | | Pequenas e médias | Grandes | Indústrias transformadoras | das quais: Alimentares, das bebidas e do tabaco | Têxtil | Pasta, papel e cartão; edição e impressão | Outros produtos minerais não metálicos | Equipamento eléctrico e de óptica | Material de transporte | Produção e distribuição de electricidade, de gás e de água | Construção | Serviços | dos quais: Comércio por grosso e a retalho; reparação | Transportes, armazenagem e comunicações | Actividades imobiliárias, alugueres e serviços às empresas |
| | 1 | 2 | 3 | 4 | 5 | 6 | 7 | 8 | 9 | 10 | 11 | 12 | 13 | 14 | 15 | 16 |
| CBA / ACB*** | | | | | | | NOVA SÉRIE / NEW SERIES | | | | | | | | | |
| 06 | 311 204 | 310 193 | 1 011 | 39 729 | 5 360 | 7 054 | 3 559 | 2 873 | 1 304 | 718 | 619 | 40 251 | 221 371 | 88 681 | 19 697 | 59 720 |
| 07 | 304 916 | 303 890 | 1 026 | 38 544 | 5 276 | 6 793 | 3 466 | 2 759 | 1 294 | 689 | 608 | 39 114 | 217 551 | 86 311 | 19 090 | 59 317 |
| 08 | 324 581 | 323 554 | 1 027 | 39 578 | 5 529 | 6 786 | 3 603 | 2 805 | 1 351 | 715 | 647 | 40 961 | 233 662 | 89 991 | 19 758 | 65 854 |
| CBT / QCB* | | | | | | | | | | | | | | | | |
| 03 Dez | 2 873 | 2 040 | 833 | 936 | 139 | 216 | 41 | 82 | 52 | 52 | 44 | 183 | 1 678 | 957 | 145 | 382 |
| 04 Dez | 2 923 | 2 088 | 835 | 958 | 149 | 206 | 40 | 77 | 56 | 50 | 50 | 187 | 1 694 | 984 | 158 | 323 |
| 05 Dez | 2 861 | 2 094 | 767 | 900 | 140 | 182 | 49 | 80 | 48 | 48 | 52 | 179 | 1 700 | 917 | 175 | 351 |
| 06 Dez | 2 864 | 2 075 | 789 | 905 | 143 | 173 | 48 | 77 | 44 | 49 | 48 | 169 | 1 716 | 929 | 167 | 357 |
| 07 Dez | 2 930 | 2 100 | 830 | 895 | 132 | 179 | 48 | 69 | 50 | 52 | 36 | 172 | 1 799 | 963 | 176 | 385 |
| 08 Dez | 3 324 | 2 474 | 850 | 958 | 144 | 174 | 48 | 70 | 52 | 57 | 45 | 193 | 2 096 | 1 124 | 191 | 477 |
| 09 Dez | 1 970 | 1 313 | 657 | 698 | 103 | 80 | 39 | 51 | 41 | 56 | 51 | 105 | 1 092 | 342 | 138 | 367 |
| 10 Mar | 1 770 | 1 325 | 445 | 635 | 71 | 45 | 38 | 42 | 48 | 65 | 66 | 76 | 948 | 250 | 129 | 349 |

| | 1 | 2 | 3 | 4 | 5 | 6 | 7 | 8 | 9 | 10 | 11 | 12 | 13 | 14 | 15 | 16 |
|---|---|---|---|---|---|---|---|---|---|---|---|---|---|---|---|---|
| | Total | Small and medium-sized | Large | Manufacturing | Food products, beverages and tobacco | Textiles and textile products | Pulp, paper, and paper products; publishing and printing | Other non-metallic mineral products | Electrical and optical equipment | Transport equipment | Production and distribution of electricity, gas and water | Construction | Services | Wholesale and retail trade; repairs | Transport, storage and communication | Real estate, renting and business activities |
| | | | | | of which: | | | | | | | | | of which: | | |
| | | Size of corporations | | Main economic activity | | | | | | | | | | | | |

* CBA: Central de Balanços anual. / ACB: Annual Central Balance-Sheet Database. CBT: Central de Balanços trimestral. / QCB: Quarterly Central Balance-Sheet Database.
** Indicadores a partir de 2006 apurados com base na Informação Empresarial Simplificada, com significativo aumento de representatividade face aos anos anteriores. / Indicators since 2006 based on Simplified Corporate Information with a significant increase in representativeness in relation to previous years.

## G.1.2 GRAU DE COBERTURA DA CENTRAL DE BALANÇOS[1]
**Por dimensão e principal actividade económica**

## COVERAGE OF THE CENTRAL BALANCE-SHEET DATABASE[1]
**By size and main economic activity**

Fonte / Source: Banco de Portugal; Instituto Nacional de Estatística

Em percentagem / In percentages

| 2008 | | Total | Dimensão das empresas: Pequenas e médias | Dimensão das empresas: Grandes | Principal actividade económica: Indústrias transformadoras | das quais: Alimentares, das bebidas e do tabaco | Têxtil | Pasta, papel e cartão; edição e impressão | Outros produtos minerais não metálicos | Equipamento eléctrico e de óptica | Material de transporte | Produção e distribuição de electricidade, de gás e de água | Construção | Serviços | dos quais: Comércio por grosso e a retalho; reparação | Transportes, armazenagem e comunicações | Actividades Imobiliárias, alugueres e serviços às empresas |
|---|---|---|---|---|---|---|---|---|---|---|---|---|---|---|---|---|---|
| | | 1 | 2 | 3 | 4 | 5 | 6 | 7 | 8 | 9 | 10 | 11 | 12 | 13 | 14 | 15 | 16 |
| Número de empresas / Number of corporations | CBA / ACB* | 81.8 | 81.7 | 87.4 | 84.4 | 86.6 | 83.2 | 81.8 | 88.5 | 83.8 | 83.4 | 78.6 | 81.8 | 81.3 | 82.3 | 86.5 | 79.1 |
| | CBT / QCB* | 0.8 | 0.6 | 72.3 | 2.0 | 2.3 | 2.1 | 1.1 | 2.2 | 3.2 | 6.7 | 5.5 | 0.4 | 0.7 | 1.0 | 0.8 | 0.6 |
| Número de pessoas ao serviço / Number of employees | CBA / ACB* | 86.8 | 87.8 | 84.1 | 90.6 | 92.0 | 88.1 | 89.8 | 92.9 | 87.2 | 88.6 | 69.2 | 84.3 | 86.0 | 90.4 | 85.9 | 85.8 |
| | CBT / QCB* | 25.6 | 6.4 | 76.7 | 27.5 | 27.6 | 21.7 | 22.8 | 33.0 | 61.9 | 62.0 | 56.6 | 13.7 | 27.8 | 23.5 | 42.9 | 34.3 |
| Vendas e prestações de serviços / Turnover | CBA / ACB* | 89.0 | 90.2 | 87.3 | 94.4 | 93.4 | 92.6 | 93.8 | 94.5 | 83.5 | 95.5 | 89.9 | 88.8 | 86.8 | 91.7 | 75.4 | 79.2 |
| | CBT / QCB* | 42.0 | 13.0 | 82.3 | 55.1 | 54.2 | 32.9 | 47.8 | 52.9 | 73.4 | 86.5 | 79.6 | 21.8 | 37.3 | 40.5 | 52.0 | 17.9 |
| Valor acrescentado bruto / Gross value added | CBA / ACB* | 98.1 | . | . | . | . | . | . | . | . | . | . | . | . | . | . | . |
| | CBT / QCB* | 39.8 | . | . | . | . | . | . | . | . | . | . | . | . | . | . | . |

| 2008 | 1 | 2 | 3 | 4 | 5 | 6 | 7 | 8 | 9 | 10 | 11 | 12 | 13 | 14 | 15 | 16 |
|---|---|---|---|---|---|---|---|---|---|---|---|---|---|---|---|---|
| | Total | Small and medium-sized | Large | Manufacturing | Food products, beverages and tobacco | Textiles and textile products | Pulp, paper, and paper products; publishing and printing | Other non-metallic mineral products | Electrical and optical equipment | Transport equipment | Production and distribution of electricity, gas and water | Construction | Services | Wholesale and retail trade; repairs | Transport, storage and communication | Real estate, renting and business activities |
| | | Size of corporations | | Main economic activity | of which: | | | | | | | | | of which: | | |

* CBA: Central de Balanços anual. Indicadores a partir de 2006 apurados com base na Informação Empresarial Simplificada, com significativo aumento de representatividade face aos anos anteriores. / ACB: Annual Central Balance-Sheet Database. Indicators since 2006 based on Simplified Corporate Information with a significant increase in representativeness in relation to previous years.
CBT: Central de Balanços trimestral. / QCB: Quarterly Central Balance-Sheet Database.
(1) Peso de cada classe de dimensão ou sector de actividade económica da Central de Balanços na classe de dimensão ou sector de actividade económica do universo das sociedades não financeiras calculado com base no Ficheiro de Unidades Estatísticas do INE, ajustado pelo Banco de Portugal, e nas Contas Nacionais do INE. / Proportion of each company size class or sector of economic activity of the Central Balance-Sheet Database in the company size class or sector of economic activity of all non-financial corporations according to the INE Statistical Units Register, adjusted by the Banco de Portugal, and National Accounts of INE.

## G.1.3 ESTRUTURAS DA CENTRAL DE BALANÇOS
### Por dimensão e principal actividade económica

## STRUCTURE OF THE CENTRAL BALANCE-SHEET DATABASE
### By size and main economic activity

Fonte / Source: Banco de Portugal; Instituto Nacional de Estatística

Em percentagem / In percentages

| 2008 | | Total | Dimensão das empresas | | Principal actividade económica | | | | | | | | | | | | | |
|---|---|---|---|---|---|---|---|---|---|---|---|---|---|---|---|---|---|---|
| | | | | | | das quais: | | | | | | | | | dos quais: | | | |
| | | | Pequenas e médias | Grandes | Indústrias transformadoras | Alimentares, das bebidas e do tabaco | Têxtil | Pasta, papel e cartão; edição e impressão | Outros produtos minerais não metálicos | Equipamento eléctrico e de óptica | Material de transporte | Produção e distribuição de electricidade, de gás e de água | Construção | Serviços | Comércio por grosso e a retalho; reparação | Transportes, armazenagem e comunicações | Actividades Imobiliárias, alugueres e serviços às empresas |
| | | 1 | 2 | 3 | 4 | 5 | 6 | 7 | 8 | 9 | 10 | 11 | 12 | 13 | 14 | 15 | 16 |
| Número de empresas / Number of corporations | Universo/ Total Population(1) | 100.0 | 99.7 | 0.3 | 11.8 | 1.6 | 2.1 | 1.1 | 0.8 | 0.4 | 0.2 | 0.2 | 12.6 | 72.4 | 27.5 | 5.8 | 21.0 |
| | CBA / ACB* | 100.0 | 99.7 | 0.3 | 12.6 | 1.7 | 2.2 | 1.1 | 0.9 | 0.4 | 0.2 | 0.2 | 12.8 | 71.3 | 28.3 | 6.3 | 19.5 |
| | CBT / QCB* | 100.0 | 74.4 | 25.6 | 28.8 | 4.3 | 5.2 | 1.4 | 2.1 | 1.6 | 1.7 | 1.4 | 5.8 | 62.9 | 33.8 | 5.7 | 14.4 |
| Número de pessoas ao serviço / Number of employees | Universo/ Total Population(1) | 100.0 | 72.7 | 27.3 | 24.3 | 3.3 | 5.3 | 1.4 | 1.7 | 1.2 | 1.2 | 0.8 | 13.4 | 59.4 | 20.7 | 6.2 | 16.0 |
| | CBA / ACB* | 100.0 | 74.0 | 26.0 | 26.5 | 3.6 | 5.9 | 1.6 | 1.9 | 1.4 | 1.4 | 0.7 | 13.1 | 57.7 | 21.6 | 6.5 | 14.9 |
| | CBT / QCB* | 100.0 | 18.1 | 81.9 | 26.2 | 3.6 | 4.5 | 1.3 | 2.2 | 2.9 | 3.0 | 1.7 | 7.2 | 64.6 | 19.0 | 10.3 | 21.5 |
| Vendas e prestações de serviços / Turnover | Universo/ Total Population(1) | 100.0 | 58.1 | 41.9 | 22.8 | 4.1 | 1.8 | 1.4 | 1.4 | 1.9 | 1.6 | 5.9 | 9.0 | 60.5 | 36.4 | 8.3 | 9.6 |
| | CBA / ACB* | 100.0 | 58.7 | 41.3 | 24.6 | 4.1 | 2.1 | 1.6 | 1.6 | 2.1 | 2.0 | 5.1 | 8.9 | 59.7 | 37.5 | 8.2 | 8.4 |
| | CBT / QCB* | 100.0 | 18.0 | 82.0 | 29.9 | 5.3 | 1.4 | 1.6 | 1.8 | 3.3 | 3.3 | 11.2 | 4.7 | 53.8 | 35.1 | 10.3 | 4.1 |
| Valor acrescentado bruto / Gross value added | Universo/ Total Population(1) | . | . | . | . | . | . | . | . | . | . | . | . | . | . | . | . |
| | CBA / ACB* | 100.0 | 59.6 | 40.4 | 24.9 | 3.6 | 2.7 | 2.3 | 2.2 | 1.9 | 1.7 | 5.3 | 10.4 | 56.8 | 19.9 | 12.5 | 13.8 |
| | CBT / QCB* | 100.0 | 16.5 | 83.5 | 26.5 | 4.4 | 1.7 | 2.4 | 2.8 | 3.0 | 2.6 | 10.6 | 5.0 | 57.0 | 17.9 | 20.1 | 9.1 |

| 2008 | 1 | 2 | 3 | 4 | 5 | 6 | 7 | 8 | 9 | 10 | 11 | 12 | 13 | 14 | 15 | 16 |
|---|---|---|---|---|---|---|---|---|---|---|---|---|---|---|---|---|
| | Total | Small and medium-sized | Large | Manufacturing | Food products, beverages and tobacco | Textiles and textile products | Pulp, paper, and paper products; publishing and printing | Other non-metallic mineral products | Electrical and optical equipment | Transport equipment | Production and distribution of electricity, gas and water | Construction | Services | Wholesale and retail trade; repairs | Transport, storage and communication | Real estate, renting and business activities |
| | | Size of corporations | | Main economic activity | | | | | | | | | | | | |
| | | | | | of which: | | | | | | | | | of which: | | |

* CBA: Central de Balanços anual. Indicadores a partir de 2006 apurados com base na Informação Empresarial Simplificada, com significativo aumento de representatividade face aos anos anteriores. / ACB: Annual Central Balance-Sheet Database. Indicators since 2006 based on Simplified Corporate Information with a significant increase in representativeness in relation to previous years.
CBT: Central de Balanços trimestral. / QCB: Quarterly Central Balance-Sheet Database.
(1) Universo das sociedades não financeiras com base no Ficheiro de Unidades Estatísticas do INE, ajustado pelo Banco de Portugal. / Total population of non-financial corporations based on the INE Statistical Units Register, adjusted by the Banco de Portugal.

## G.1.4 ESTRUTURAS DO BALANÇO E DA DEMONSTRAÇÃO DE RESULTADOS[1]

## STRUCTURE OF THE BALANCE-SHEET AND PROFIT AND LOSS ACCOUNT[1]

Fonte / Source: Banco de Portugal; Instituto Nacional de Estatística

Em percentagem / In percentages

| | | CBA*** | | | CBT* | | | | |
|---|---|---|---|---|---|---|---|---|---|
| | | 2006 | 2007 | 2008 | 2006 Dez | 2007 Dez | 2008 Dez | | |
| | | 1 | 2 | 3 | 4 | 5 | 6 | | |
| | BALANÇO | | | | | | | BALANCE-SHEET | |
| 1 | Activos financeiros | 61.3 | 62.3 | 62.0 | 60.4 | 62.6 | 62.0 | Financial assets | 1 |
| 2 | Aplicações de curto prazo[2] | 7.8 | 7.0 | 6.5 | 7.7 | 5.8 | 5.1 | Short-term assets[2] | 2 |
| 3 | Investimentos financeiros | 27.2 | 29.2 | 29.2 | 26.7 | 28.7 | 32.6 | Financial investments | 3 |
| 4 | Outros créditos concedidos | 26.4 | 26.0 | 26.3 | 26.0 | 28.0 | 24.3 | Other credits granted | 4 |
| 5 | Créditos comerciais e adiantamentos | 11.3 | 10.9 | 10.4 | 11.4 | 10.1 | 7.5 | Trade credits and advances | 5 |
| 6 | Outros | 15.1 | 15.1 | 15.9 | 14.7 | 17.9 | 16.8 | Other credits | 6 |
| 7 | Activos não financeiros | 38.7 | 37.7 | 38.0 | 39.6 | 37.4 | 38.0 | Non-financial assets | 7 |
| 8 | Total de activos = Total de passivos | 100.0 | 100.0 | 100.0 | 100.0 | 100.0 | 100.0 | Total assets = Total liabilities | 8 |
| 9 | Dívida financeira[3] | 21.1 | 21.2 | 22.7 | 23.9 | 25.7 | 26.2 | Financial debt[3] | 9 |
| 10 | Acções e outras participações | 42.2 | 41.7 | 39.5 | 44.7 | 36.6 | 38.8 | Shares and other equity | 10 |
| 11 | Provisões para pensões | 0.3 | 0.4 | 0.2 | 0.9 | 0.9 | 0.7 | Pension fund reserves | 11 |
| 12 | Outros créditos obtidos | 36.4 | 36.7 | 37.7 | 30.5 | 36.7 | 34.3 | Other credits received | 12 |
| 13 | Créditos comerciais e adiantamentos | 9.1 | 8.9 | 8.4 | 8.5 | 7.9 | 5.9 | Trade credits and advances | 13 |
| 14 | Outros | 27.2 | 27.9 | 29.2 | 22.0 | 28.9 | 28.3 | Other credits | 14 |
| | DEMONSTRAÇÃO DE RESULTADOS | | | | | | | PROFIT AND LOSS ACCOUNT | |
| 15 | Produção | 100.0 | 100.0 | 100.0 | 100.0 | 100.0 | 100.0 | Output | 15 |
| 16 | da qual : vendas e prestação de serviços | 137.6 | 135.9 | 136.0 | 131.7 | 134.1 | 130.2 | of which: turnover | 16 |
| 17 | Consumos intermédios | 67.6 | 67.5 | 68.6 | 69.2 | 71.6 | 68.0 | Intermediate consumption | 17 |
| 18 | dos quais: fornecimentos e serviços externos | 34.4 | 33.2 | 33.7 | 29.7 | 28.9 | 29.9 | of which: supplies and external services | 18 |
| 19 | Valor acrescentado bruto (VAB) | 32.4 | 32.5 | 31.3 | 30.8 | 28.4 | 32.0 | Gross value added (GVA) | 19 |
| 20 | Custos com o pessoal | 19.0 | 18.6 | 19.0 | 16.5 | 15.7 | 17.0 | Personnel costs | 20 |
| 21 | dos quais: remunerações | 14.6 | 14.4 | 14.8 | 12.3 | 11.9 | 12.8 | of which: wages | 21 |
| 22 | Resultado operacional[4] | 5.9 | 6.9 | 5.4 | 6.1 | 5.4 | 6.3 | Operating profit[4] | 22 |
| 23 | Resultado financeiro | 2.1 | 2.1 | -2.6 | 3.1 | -0.1 | 1.0 | Financial profit | 23 |
| 24 | Custos e perdas financeiros | 6.3 | 7.1 | 11.5 | 5.6 | 8.9 | 8.3 | Financial costs | 24 |
| 25 | Proveitos e ganhos financeiros | 8.4 | 9.2 | 8.9 | 8.6 | 8.8 | 9.3 | Financial revenues | 25 |
| 26 | Resultado corrente[5] | 7.9 | 8.9 | 2.8 | 9.1 | 5.2 | 7.3 | Ordinary profit[5] | 26 |
| | | 1 | 2 | 3 | 4 | 5 | 6 | | |
| | | 2006 | 2007 | 2008 | Dec 2006 | Dec 2007 | Dec 2008 | | |
| | | ACB*** | | | QCB* | | | | |

*CBA: Central de Balanços anual. / ACB: Annual Central Balance-Sheet Database. CBT: Central de Balanços trimestral. / QCB: Quarterly Central Balance-Sheet Database.
** Indicadores a partir de 2006 apurados com base na Informação Empresarial Simplificada, com significativo aumento de representatividade face aos anos anteriores. / Indicators since 2006 based on Simplified Corporate Information with a significant increase in representativeness in relation to previous years.
(1) Com base nas empresas da Central de Balanços comuns em dois anos consecutivos. / Based on the same corporations in two consecutive years in the Central Balance-Sheet Database.
(2) Aplicações em depósitos, títulos negociáveis e outras aplicações de tesouraria. / Deposits, negotiable securities and other short-term financial investments.
(3) Títulos excepto acções e empréstimos bancários. / Securities other than shares and bank loans.
(4) Resultado operacional = VAB - custos com o pessoal + outros proveitos e ganhos operacionais (líquidos de custos e perdas) - impostos (excepto indirectos) - amortizações e provisões do exercício. / Operating profit = GVA - personnel costs + other operating income (net from operating costs) - taxes (excluding indirect) - depreciation and provisions for the year.
(5) Resultado corrente = resultado operacional + resultado financeiro. / Ordinary profit = operating profit + financial profit.

## G.2 Indicadores de actividade

*G.2 Activity indicators*

## G.2.1 PRINCIPAIS INDICADORES DE ACTIVIDADE

Taxas de variação homóloga[1]

Fonte / Source: Banco de Portugal; Instituto Nacional de Estatística

## MAIN ACTIVITY INDICATORS

Year-on-year rates of change[1]

Em percentagem / In percentages

| | Indicadores de actividade | | | | | | | | | Taxa de cobertura do VAB total das sociedades não financeiras[4] |
|---|---|---|---|---|---|---|---|---|---|---|
| | Produção | da qual: Vendas e prestações de serviços | Consumos intermédios | dos quais: Fornecimentos e serviços externos | Valor acrescentado bruto (VAB) | Custos com o pessoal | Resultado operacional[2][5] | Custos e perdas financeiros[5] | Resultado corrente[3][5] | |
| | 1 | 2 | 3 | 4 | 5 | 6 | 7 | 8 | 9 | 10 |
| CBA / ACB*,** | | | | | NOVA SÉRIE / NEW SERIES | | | | | |
| 06 | 6.2 | 6.7 | 6.5 | 4.5 | 5.5 | 4.9 | 6.3 | 9.5 | 14.6 | 99.0 |
| 07 | 7.7 | 7.0 | 7.5 | 5.4 | 7.9 | 5.3 | 25.1 | 26.1 | 19.5 | 97.0 |
| 08 | 4.9 | 4.5 | 5.8 | 6.0 | 2.6 | 6.1 | -13.3 | 55.6 | -62.0 | 98.1 |
| CBT / QCB* | | | | | | | | | | |
| 03 Dez | 0.0 | 0.3 | -0.5 | 1.3 | 0.8 | -0.8 | 8.9 | -18.4 | 32.2 | 44.8 |
| 04 Dez | 5.2 | 5.7 | 5.9 | 6.5 | 3.8 | 1.5 | 12.9 | -12.5 | 25.9 | 43.4 |
| 05 Dez | 4.6 | 3.9 | 7.4 | 3.9 | -1.0 | 1.9 | -7.2 | 11.5 | -0.1 | 43.1 |
| 06 Dez | 5.7 | 5.3 | 6.8 | 1.9 | 3.5 | 3.4 | -2.6 | 9.8 | 13.2 | 42.6 |
| 07 Mar | 3.2 | 3.5 | 2.0 | 2.9 | 5.9 | 2.8 | 16.6 | 10.6 | -8.7 | . |
| Jun | 3.5 | 3.7 | 3.2 | 0.9 | 4.3 | 0.8 | 15.8 | 6.7 | 3.9 | . |
| Set | 2.9 | 3.5 | 2.7 | 1.2 | 3.3 | 1.8 | 9.7 | 12.5 | -2.9 | . |
| Dez | 4.0 | 4.1 | 4.0 | 0.9 | 4.0 | 1.4 | 23.2 | 13.6 | -1.1 | 40.3 |
| 08 Mar | 7.5 | 7.4 | 10.1 | 4.1 | 1.5 | 4.0 | -6.6 | 57.7 | -19.2 | . |
| Jun | 7.1 | 7.2 | 10.2 | 6.3 | 0.0 | 4.5 | -12.7 | 51.5 | -29.7 | . |
| Set | 7.3 | 7.2 | 10.4 | 6.5 | 0.1 | 4.4 | -11.2 | 41.9 | -25.4 | . |
| Dez | 4.2 | 4.4 | 6.9 | 4.7 | -1.9 | 3.6 | -22.6 | 47.5 | -37.8 | 39.8 |
| 09 Mar | -15.9 | -15.4 | -18.0 | -4.0 | -10.7 | 2.3 | -52.5 | 2.1 | -78.3 | . |
| Jun | -16.0 | -15.7 | -19.3 | -5.5 | -7.8 | 1.5 | -34.9 | -13.2 | -41.4 | . |
| Set | -15.3 | -15.0 | -19.3 | -5.8 | -5.3 | 0.9 | -21.1 | -18.7 | -24.2 | . |
| Dez | -13.1 | -12.6 | -17.2 | -6.4 | -2.9 | 0.6 | -8.5 | -27.8 | -0.5 | 36.7 |
| 10 Mar | 7.9 | 6.9 | 8.9 | 0.9 | 5.3 | -1.2 | . | . | . | 26.5 |
| | 1 | 2 | 3 | 4 | 5 | 6 | 7 | 8 | 9 | 10 |
| | Output | Turnover of which: | Intermediate consumption | Supplies and external services of which: | Gross value added (GVA) | Personnel costs | Operating profit[2][5] | Financial costs[5] | Ordinary profit[3][5] | Coverage in relation to the total GVA of non-financial corporations[4] |
| | Activity indicators | | | | | | | | | |

*CBA: Central de Balanços anual. / ACB: Annual Central Balance-Sheet Database. CBT: Central de Balanços trimestral. / QCB: Quarterly Central Balance-Sheet Database.
** Indicadores a partir de 2006 apurados com base da Informação Empresarial Simplificada, com significativo aumento de representatividade face aos anos anteriores (cf. Secção G.1). / Indicators since 2006 based on Simplified Corporate Information with a significant increase in representativeness in relation to previous years (cf. Section G.1).
(1) Calculadas com base em valores acumulados no ano para as empresas da Central de Balanços comuns em dois anos consecutivos. / Based on cumulative data since the beginning of the year for the same corporations in two consecutive years in the Central Balance-Sheet Database.
(2) Resultado operacional = VAB - custos com o pessoal + outros proveitos e ganhos operacionais (líquidos de custos e perdas) - impostos (excepto indirectos) - amortizações e provisões do exercício. / Operating result = GVA - personnel costs + other operating income (net from operating costs) - taxes (excluding indirect) - depreciation and provisions for the year.
(3) Resultado corrente = resultado operacional + resultado financeiro. / Ordinary profit = operating profit + financial profit.
(4) Peso do VAB da Central de Balanços no VAB total das sociedades não financeiras. / Weight of the GVA of the Central Balance-Sheet Database in the total GVA of non-financial corporations.
(5) Informação não disponível a partir de 2010 em resultado da substituição do Plano Oficial de Contabilidade (POC) pelo Sistema de Normalização Contabilística (SNC). / Information not available since 2010 as a result of changes in the National Accounting Standards.

## G.2.2 PRODUÇÃO

**Por dimensão e principal actividade económica**

Taxas de variação homóloga[1]

Fonte / Source: Banco de Portugal; Instituto Nacional de Estatística

## OUTPUT

**By size and main economic activity**

Year-on-year rates of change[1]

Em percentagem / In percentages

| | Total | Dimensão das empresas: Pequenas e médias | Grandes | Principal actividade económica: Indústrias transformadoras | das quais: Alimentares, das bebidas e do tabaco | Têxtil | Pasta, papel e cartão; edição e impressão | Outros produtos minerais não metálicos | Equipamento eléctrico e de óptica | Material de transporte | Produção e distribuição de electricidade, de gás e de água | Construção[2] | Serviços | dos quais: Comércio por grosso e a retalho; reparação | Transportes, armazenagem e comunicações | Actividades imobiliárias, alugueres e serviços às empresas |
|---|---|---|---|---|---|---|---|---|---|---|---|---|---|---|---|---|
| | 1 | 2 | 3 | 4 | 5 | 6 | 7 | 8 | 9 | 10 | 11 | 12 | 13 | 14 | 15 | 16 |
| CBA / ACB*,** | | | | | | | NOVA SÉRIE / NEW SERIES | | | | | | | | | |
| 06 | 6.2 | 5.0 | 7.9 | 7.8 | 3.6 | 2.3 | 4.4 | 1.7 | 6.8 | 11.7 | 12.7 | -0.6 | 6.4 | 4.8 | 6.6 | 7.8 |
| 07 | 7.7 | 7.1 | 8.4 | 7.1 | 9.7 | 1.6 | 4.7 | 5.9 | 2.1 | 14.3 | 15.5 | 2.9 | 7.9 | 5.7 | 8.8 | 8.7 |
| 08 | 4.9 | 2.7 | 8.0 | 3.5 | 8.9 | -6.5 | 1.9 | 1.4 | -4.2 | -2.5 | 17.8 | 4.9 | 3.7 | 4.2 | 5.5 | 1.2 |
| CBT / QCB* | | | | | | | | | | | | | | | | |
| 03 Dez | 0.0 | . | 0.5 | -1.4 | -0.9 | -6.3 | -1.8 | -7.3 | 0.7 | -7.7 | 1.4 | 1.3 | 0.8 | 0.8 | 1.8 | -3.1 |
| 04 Dez | 5.2 | . | 5.8 | 4.3 | 0.9 | -1.9 | 1.1 | 3.1 | 2.0 | -3.4 | 4.2 | 11.8 | 4.7 | 2.6 | 5.8 | 4.7 |
| 05 Dez | 4.6 | . | 5.7 | 4.0 | 0.6 | -6.0 | -0.9 | 1.6 | 4.6 | -3.2 | 13.5 | 2.9 | 2.1 | 0.0 | 3.2 | 3.5 |
| 06 Dez | 5.7 | . | 7.0 | 9.0 | 3.9 | 1.2 | 6.2 | 0.4 | 15.1 | 9.3 | 8.8 | -6.0 | 3.4 | 4.5 | 4.4 | -2.5 |
| 07 Mar | 3.2 | . | 2.7 | 7.2 | 4.5 | 3.6 | 7.6 | 5.0 | 16.2 | 23.2 | -10.7 | -1.7 | 4.5 | 3.9 | 6.3 | -0.1 |
| Jun | 3.5 | . | 3.4 | 7.0 | 5.8 | 1.9 | 4.6 | 6.0 | 9.5 | 24.7 | -2.6 | -6.2 | 3.2 | 2.6 | 5.0 | -4.6 |
| Set | 2.9 | . | 2.7 | 5.6 | 6.0 | 1.6 | 3.9 | 6.5 | 5.1 | 19.1 | -3.1 | -7.0 | 3.7 | 2.9 | 5.0 | -2.0 |
| Dez | 4.0 | . | 4.2 | 5.9 | 8.7 | 2.0 | 2.6 | 7.4 | 0.2 | 14.2 | 3.9 | -9.7 | 4.6 | 2.4 | 6.4 | -0.5 |
| 08 Mar | 7.5 | . | 8.7 | 6.5 | 11.7 | -0.5 | 1.6 | 3.7 | -12.7 | 3.2 | 21.2 | 0.2 | 4.4 | 3.5 | 4.2 | 5.4 |
| Jun | 7.1 | . | 8.1 | 6.6 | 8.1 | -3.9 | 2.2 | 3.5 | -6.9 | -2.6 | 18.8 | 3.8 | 4.1 | 5.1 | 3.5 | 6.8 |
| Set | 7.3 | . | 8.2 | 6.9 | 7.1 | -4.9 | 2.0 | 3.8 | -5.7 | -1.3 | 19.7 | 5.9 | 3.7 | 5.3 | 3.3 | 3.3 |
| Dez | 4.2 | . | 5.2 | 2.1 | 4.2 | -7.2 | -0.1 | 0.4 | -5.8 | -4.4 | 17.0 | 8.4 | 1.7 | 3.8 | 1.0 | -0.1 |
| 09 Mar | -15.9 | . | -15.7 | -28.4 | -10.9 | -23.6 | -10.8 | -14.4 | -31.7 | -28.6 | -15.1 | -3.9 | -3.3 | -6.0 | -5.1 | -2.7 |
| Jun | -16.0 | . | -15.9 | -27.7 | -11.9 | -23.0 | -13.5 | -13.7 | -34.0 | -22.4 | -18.3 | -2.3 | -3.3 | -4.4 | -5.4 | -3.8 |
| Set | -15.3 | . | -15.3 | -25.4 | -11.4 | -19.9 | -10.3 | -13.0 | -32.2 | -19.6 | -21.2 | 0.2 | -3.3 | -4.8 | -5.4 | -2.7 |
| Dez | -13.1 | . | -12.9 | -21.2 | -10.7 | -18.2 | -7.4 | -11.2 | -31.8 | -14.3 | -19.9 | -3.4 | -2.9 | -3.8 | -4.4 | -3.1 |
| 10 Mar | 7.9 | . | 8.7 | 22.1 | -1.6 | 10.9 | 7.1 | -1.5 | 5.7 | 21.2 | 2.4 | . | -0.3 | 0.7 | 0.7 | -5.5 |
| | 1 | 2 | 3 | 4 | 5 | 6 | 7 | 8 | 9 | 10 | 11 | 12 | 13 | 14 | 15 | 16 |
| | Total | Small and medium-sized | Large | Manufacturing | Food products, beverages and tobacco | Textiles and textile products | Pulp, paper, and paper products; publishing and printing | Other non-metallic mineral products | Electrical and optical equipment | Transport equipment | Production and distribution of electricity, gas and water | Construction[2] | Services | Wholesale and retail trade; repairs | Transport, storage and communication | Real estate, renting and business activities |
| | | Size of corporations | | Main economic activity | of which: | | | | | | | | | of which: | | |

*CBA: Central de Balanços anual. / ACB: Annual Central Balance-Sheet Database. CBT: Central de Balanços trimestral. / QCB: Quarterly Central Balance-Sheet Database.
** Indicadores a partir de 2006 apurados com base na Informação Empresarial Simplificada, com significativo aumento de representatividade face aos anos anteriores (cf. Secção G.1). / Indicators since 2006 based on Simplified Corporate Information with a significant increase in representativeness in relation to previous years (cf. Section G.1).
(1) Calculadas com base em valores acumulados no ano para as empresas da Central de Balanços comuns em dois anos consecutivos./ Based on cumulative data since the beginning of the year for the same corporations in two consecutive years in the Central Balance-Sheet Database.
(2) Em 2010 informação não disponível devido à reduzida taxa de resposta ao inquérito trimestral, das empresas do sector da construção. / Information is not available in 2010 due to the low response rate to the quarterly survey, by companies from the construction sector.

## G.2.3 VENDAS E PRESTAÇÕES DE SERVIÇOS

**Por dimensão e principal actividade económica**

Taxas de variação homóloga[1]

Fonte / Source: Banco de Portugal; Instituto Nacional de Estatística

## TURNOVER

**By size and main economic activity**

Year-on-year rates of change[1]

Em percentagem / In percentages

| | | Total | Dimensão das empresas: Pequenas e médias | Dimensão das empresas: Grandes | Principal actividade económica: Indústrias transformadoras | das quais: Alimentares, das bebidas e do tabaco | das quais: Têxtil | das quais: Pasta, papel e cartão; edição e impressão | das quais: Outros produtos minerais não metálicos | das quais: Equipamento eléctrico e de óptica | das quais: Material de transporte | Produção e distribuição de electricidade, de gás e de água | Construção[2] | Serviços | dos quais: Comércio por grosso e a retalho; reparação | dos quais: Transportes, armazenagem e comunicações | dos quais: Actividades imobiliárias, alugueres e serviços às empresas |
|---|---|---|---|---|---|---|---|---|---|---|---|---|---|---|---|---|---|
| | | 1 | 2 | 3 | 4 | 5 | 6 | 7 | 8 | 9 | 10 | 11 | 12 | 13 | 14 | 15 | 16 |
| CBA / ACB*** | | | | | | | | NOVA SÉRIE / NEW SERIES | | | | | | | | | |
| 06 | | 6.7 | 5.9 | 7.9 | 8.0 | 3.9 | 1.7 | 4.1 | 1.1 | 7.9 | 11.6 | 12.2 | -0.1 | 6.9 | 6.2 | 6.6 | 10.3 |
| 07 | | 7.0 | 6.5 | 7.8 | 7.1 | 9.1 | 2.0 | 5.1 | 6.4 | 2.8 | 14.2 | 16.3 | 1.9 | 6.8 | 5.6 | 8.9 | 9.0 |
| 08 | | 4.5 | 2.6 | 7.5 | 3.3 | 9.5 | -6.3 | 0.1 | 1.0 | -4.7 | -2.2 | 17.7 | 6.1 | 3.6 | 3.7 | 5.4 | 0.8 |
| CBT / QCB* | | | | | | | | | | | | | | | | | |
| 03 | Dez | 0.3 | . | 1.1 | -1.1 | -0.8 | -6.2 | -2.2 | -6.7 | 0.4 | -4.3 | 1.1 | 1.5 | 0.9 | 0.8 | 1.4 | -0.2 |
| 04 | Dez | 5.7 | . | 6.5 | 4.0 | 0.5 | -2.0 | 0.5 | 3.1 | 0.8 | -4.8 | 4.1 | 13.0 | 5.9 | 6.2 | 6.1 | 2.5 |
| 05 | Dez | 3.9 | . | 5.5 | 3.7 | 0.6 | -5.7 | -2.3 | 1.4 | 5.0 | -4.1 | 13.8 | 1.9 | 2.2 | 2.3 | 2.9 | 2.1 |
| 06 | Dez | 5.3 | . | 6.6 | 9.3 | 4.3 | 0.0 | 6.0 | 0.6 | 14.6 | 8.9 | 9.0 | -7.0 | 3.7 | 3.8 | 4.5 | -1.5 |
| 07 | Mar | 3.5 | . | 3.5 | 7.7 | 2.5 | 3.4 | 6.9 | 4.9 | 17.7 | 23.7 | -10.8 | -2.4 | 4.2 | 3.9 | 6.2 | -0.4 |
| | Jun | 3.7 | . | 3.7 | 6.5 | 4.0 | 2.3 | 4.6 | 5.2 | 11.2 | 24.6 | -2.9 | -5.5 | 4.0 | 4.2 | 5.1 | -4.0 |
| | Set | 3.5 | . | 3.4 | 5.4 | 4.5 | 2.3 | 4.0 | 5.7 | 7.3 | 19.4 | -3.1 | -7.2 | 4.6 | 4.9 | 5.0 | -1.6 |
| | Dez | 4.1 | . | 4.4 | 5.5 | 7.2 | 2.5 | 2.2 | 6.4 | 1.1 | 14.0 | 4.0 | -10.5 | 4.8 | 4.5 | 6.3 | -0.6 |
| 08 | Mar | 7.4 | . | 8.5 | 5.6 | 10.6 | -1.8 | 0.5 | 2.0 | -12.5 | 3.0 | 21.3 | -0.1 | 6.4 | 7.2 | 4.0 | 5.0 |
| | Jun | 7.2 | . | 8.2 | 6.4 | 7.9 | -4.3 | 0.6 | 2.9 | -7.3 | -2.1 | 19.4 | 2.8 | 5.8 | 6.9 | 3.3 | 6.5 |
| | Set | 7.2 | . | 8.2 | 6.5 | 6.7 | -5.2 | 0.0 | 3.3 | -6.1 | -1.5 | 19.6 | 5.0 | 5.7 | 6.9 | 3.2 | 3.0 |
| | Dez | 4.4 | . | 5.3 | 1.6 | 4.0 | -7.2 | -3.2 | 0.3 | -5.6 | -4.4 | 16.8 | 7.2 | 3.7 | 4.8 | 1.4 | 0.7 |
| 09 | Mar | -15.4 | . | -15.1 | -27.3 | -8.2 | -23.1 | -10.4 | -14.6 | -30.3 | -27.5 | -15.6 | -3.5 | -8.9 | -13.2 | -5.0 | -1.8 |
| | Jun | -15.7 | . | -15.2 | -26.5 | -9.8 | -22.1 | -10.1 | -12.6 | -31.4 | -22.7 | -18.8 | -4.3 | -9.1 | -13.0 | -5.6 | -4.0 |
| | Set | -15.0 | . | -14.6 | -24.6 | -9.6 | -19.3 | -6.5 | -11.4 | -31.1 | -19.8 | -21.6 | -1.1 | -8.6 | -12.2 | -5.8 | -2.8 |
| | Dez | -12.6 | . | -12.1 | -20.3 | -9.4 | -17.0 | -4.2 | -9.9 | -30.8 | -13.6 | -20.2 | -2.2 | -7.3 | -9.8 | -5.7 | -3.1 |
| 10 | Mar | 6.9 | . | 7.8 | 16.0 | -5.9 | 8.9 | 9.4 | 1.0 | 2.0 | 19.8 | 3.5 | . | 4.1 | 7.8 | 0.3 | -6.2 |
| | | 1 | 2 | 3 | 4 | 5 | 6 | 7 | 8 | 9 | 10 | 11 | 12 | 13 | 14 | 15 | 16 |
| | | Total | Small and medium-sized | Large | Manufacturing | Food products, beverages and tobacco | Textiles and textile products | Pulp, paper, and paper products; publishing and printing | Other non-metallic mineral products | Electrical and optical equipment | Transport equipment | Production and distribution of electricity, gas and water | Construction[2] | Services | Wholesale and retail trade; repairs | Transport, storage and communication | Real estate, renting and business activities |
| | | | Size of corporations | | Main economic activity | | | | | | | | | | | | |
| | | | | | | of which: | | | | | | | | | of which: | | |

* CBA: Central de Balanços anual. / ACB: Annual Central Balance-Sheet Database. CBT: Central de Balanços trimestral. / QCB: Quarterly Central Balance-Sheet Database.
** Indicadores a partir de 2006 apurados com base na Informação Empresarial Simplificada, com significativo aumento de representatividade face aos anos anteriores (cf. Secção G.1). / Indicators since 2006 based on Simplified Corporate Information with a significant increase in representativeness in relation to previous years (cf. Section G.1).
(1) Calculadas com base em valores acumulados no ano para as empresas da Central de Balanços comuns em dois anos consecutivos. / Based on cumulative data since the beginning of the year for the same corporations in two consecutive years in the Central Balance-Sheet Database.
(2) Em 2010 informação não disponível devido à reduzida taxa de resposta ao inquérito trimestral, das empresas do sector da construção. / Information is not available in 2010 due to the low response rate to the quarterly survey, by companies from the construction sector.

## G.2.4 CONSUMOS INTERMÉDIOS

**Por dimensão e principal actividade económica**

Taxas de variação homóloga[1]

Fonte / Source: Banco de Portugal; Instituto Nacional de Estatística

## INTERMEDIATE CONSUMPTION

**By size and main economic activity**

Year-on-year rates of change[1]

Em percentagem / In percentages

| | | Total | Dimensão das empresas: Pequenas e médias | Dimensão das empresas: Grandes | Principal actividade económica: Indústrias transformadoras | das quais: Alimentares, das bebidas e do tabaco | das quais: Têxtil | das quais: Pasta, papel e cartão; edição e impressão | das quais: Outros produtos minerais não metálicos | das quais: Equipamento eléctrico e de óptica | das quais: Material de transporte | Produção e distribuição de electricidade, de gás e de água | Construção[2] | Serviços | dos quais: Comércio por grosso e a retalho; reparação | dos quais: Transportes, armazenagem e comunicações | dos quais: Actividades imobiliárias, alugueres e serviços às empresas |
|---|---|---|---|---|---|---|---|---|---|---|---|---|---|---|---|---|---|
| | | 1 | 2 | 3 | 4 | 5 | 6 | 7 | 8 | 9 | 10 | 11 | 12 | 13 | 14 | 15 | 16 |
| CBA / ACB*** | | | | | | | | NOVA SÉRIE / NEW SERIES | | | | | | | | | |
| 06 | | 6.5 | 4.7 | 9.1 | 9.2 | 4.5 | 3.2 | 4.5 | 2.6 | 7.5 | 12.0 | 13.8 | -2.3 | 6.7 | 5.2 | 7.5 | 6.7 |
| 07 | | 7.5 | 6.4 | 9.0 | 7.9 | 10.9 | 1.7 | 5.3 | 6.8 | 2.0 | 15.5 | 19.6 | 1.0 | 7.1 | 5.5 | 9.9 | 5.5 |
| 08 | | 5.8 | 2.8 | 9.9 | 4.9 | 10.5 | -6.8 | 7.9 | 3.5 | -5.9 | -2.9 | 20.4 | 4.5 | 3.4 | 3.4 | 7.1 | -1.0 |
| CBT / QCB* | | | | | | | | | | | | | | | | | |
| 03 | Dez | -0.5 | . | 0.1 | -1.3 | -2.1 | -6.0 | 4.2 | -5.0 | -0.2 | -6.6 | -1.4 | 1.9 | 0.4 | -0.3 | 2.0 | -1.1 |
| 04 | Dez | 5.9 | . | 6.7 | 4.8 | 1.0 | -2.2 | 4.4 | 6.4 | 3.1 | -3.9 | 4.4 | 13.2 | 5.5 | 4.7 | 7.0 | 6.2 |
| 05 | Dez | 7.4 | . | 8.8 | 6.1 | 0.3 | -4.4 | -3.0 | 2.5 | 6.8 | -3.6 | 20.9 | 3.0 | 5.3 | 3.3 | 7.4 | 4.3 |
| 06 | Dez | 6.8 | . | 8.2 | 10.7 | 5.3 | 2.5 | 6.5 | 1.5 | 16.4 | 9.8 | 11.9 | -7.7 | 3.3 | 3.5 | 5.6 | -5.8 |
| 07 | Mar | 2.0 | . | 1.5 | 6.6 | 4.3 | 4.5 | 5.9 | 5.4 | 13.6 | 26.4 | -12.9 | -2.7 | 3.2 | 3.4 | 5.5 | -9.4 |
| | Jun | 3.2 | . | 3.2 | 8.1 | 7.4 | 2.9 | 4.8 | 7.5 | 9.5 | 28.4 | -3.4 | -6.4 | 0.7 | 1.0 | 5.0 | -14.6 |
| | Set | 2.7 | . | 2.6 | 6.7 | 8.3 | 1.8 | 5.3 | 7.4 | 5.7 | 22.1 | -3.4 | -6.7 | 1.5 | 2.4 | 4.6 | -12.2 |
| | Dez | 4.0 | . | 4.4 | 6.8 | 10.1 | 2.8 | 2.8 | 8.3 | 0.0 | 15.2 | 4.6 | -10.7 | 3.4 | 2.5 | 8.0 | -10.5 |
| 08 | Mar | 10.1 | . | 11.8 | 10.3 | 12.0 | -3.9 | 12.9 | 6.0 | -9.9 | 1.9 | 22.6 | 1.5 | 5.0 | 3.9 | 8.4 | 0.6 |
| | Jun | 10.2 | . | 11.7 | 9.9 | 10.1 | -5.1 | 12.5 | 5.9 | -7.5 | -2.5 | 20.2 | 5.0 | 6.7 | 6.8 | 8.7 | 4.5 |
| | Set | 10.4 | . | 11.9 | 9.9 | 9.4 | -5.4 | 11.6 | 5.8 | -7.6 | -1.4 | 21.7 | 6.6 | 6.5 | 6.5 | 9.7 | -0.1 |
| | Dez | 6.9 | . | 8.3 | 4.4 | 5.9 | -7.2 | 9.0 | 3.1 | -6.8 | -4.4 | 20.4 | 9.4 | 3.4 | 4.7 | 5.1 | -4.0 |
| 09 | Mar | -18.0 | . | -17.8 | -29.1 | -12.5 | -24.9 | -2.4 | -13.8 | -29.4 | -28.9 | -17.4 | -2.9 | -2.6 | -0.8 | -4.4 | -7.1 |
| | Jun | -19.3 | . | -19.5 | -29.3 | -13.9 | -24.9 | -4.9 | -14.3 | -32.6 | -23.5 | -21.5 | -2.5 | -4.4 | -2.7 | -6.9 | -8.2 |
| | Set | -19.3 | . | -19.4 | -27.7 | -14.5 | -21.3 | -4.4 | -14.4 | -31.7 | -20.6 | -25.7 | -0.6 | -4.7 | -4.0 | -7.6 | -5.4 |
| | Dez | -17.2 | . | -17.2 | -23.1 | -13.8 | -18.6 | -4.5 | -12.9 | -32.0 | -15.1 | -25.0 | -5.1 | -5.1 | -4.1 | -7.3 | -6.9 |
| 10 | Mar | 8.9 | . | 9.8 | 21.3 | -0.2 | 12.0 | 1.3 | -0.8 | 2.7 | 31.7 | 2.9 | . | -0.3 | -0.5 | 1.9 | -6.0 |
| | | 1 | 2 | 3 | 4 | 5 | 6 | 7 | 8 | 9 | 10 | 11 | 12 | 13 | 14 | 15 | 16 |
| | | Total | Small and medium-sized | Large | Manufacturing | Food products, beverages and tobacco | Textiles and textile products | Pulp, paper, and paper products; publishing and printing | Other non-metallic mineral products | Electrical and optical equipment | Transport equipment | Production and distribution of electricity, gas and water | Construction[2] | Services | Wholesale and retail trade; repairs | Transport, storage and communication | Real estate, renting and business activities |
| | | | Size of corporations | | Main economic activity | | | | | | | | | | | | |
| | | | | | | of which: | | | | | | | | | of which: | | |

* CBA: Central de Balanços anual. / ACB: Annual Central Balance-Sheet Database. CBT: Central de Balanços trimestral. / QCB: Quarterly Central Balance-Sheet Database.
** Indicadores a partir de 2006 apurados com base na Informação Empresarial Simplificada, com significativo aumento de representatividade face aos anos anteriores (cf. Secção G.1). / Indicators since 2006 based on Simplified Corporate Information with a significant increase in representativeness in relation to previous years (cf. Section G.1).
(1) Calculadas com base em valores acumulados no ano para as empresas da Central de Balanços comuns em dois anos consecutivos. / Based on cumulative data since the beginning of the year for the same corporations in two consecutive years in the Central Balance-Sheet Database.
(2) Em 2010 informação não disponível devido à reduzida taxa de resposta ao inquérito trimestral, das empresas do sector da construção. / Information is not available in 2010 due to the low response rate to the quarterly survey, by companies from the construction sector.

## G.2.5 VALOR ACRESCENTADO BRUTO (VAB)

**Por dimensão e principal actividade económica**

Taxas de variação homóloga[1]

Fonte / Source: Banco de Portugal; Instituto Nacional de Estatística

## GROSS VALUE ADDED (GVA)

**By size and main economic activity**

Year-on-year rates of change[1]

Em percentagem / In percentages

| | | Total | Dimensão das empresas | | Principal actividade económica | | | | | | | | | | | | |
|---|---|---|---|---|---|---|---|---|---|---|---|---|---|---|---|---|---|
| | | | Pequenas e médias | Grandes | Indústrias transformadoras | das quais: Alimentares, das bebidas e do tabaco | Têxtil | Pasta, papel e cartão; edição e impressão | Outros produtos minerais não metálicos | Equipamento eléctrico e de óptica | Material de transporte | Produção e distribuição de electricidade, de gás e de água | Construção[2] | Serviços | dos quais: Comércio por grosso e a retalho; reparação | Transportes, armazenagem e comunicações | Actividades imobiliárias, alugueres e serviços às empresas |
| | | 1 | 2 | 3 | 4 | 5 | 6 | 7 | 8 | 9 | 10 | 11 | 12 | 13 | 14 | 15 | 16 |
| CBA / ACB*** | | | | | | | | NOVA SÉRIE / NEW SERIES | | | | | | | | | |
| 06 | | 5.5 | 5.8 | 5.2 | 3.7 | 0.2 | 0.2 | 4.2 | 0.0 | 4.4 | 10.4 | 10.1 | 4.8 | 6.0 | 4.5 | 4.8 | 10.2 |
| 07 | | 7.9 | 8.6 | 6.8 | 4.8 | 5.2 | 1.3 | 3.6 | 4.0 | 2.3 | 9.4 | 4.4 | 8.8 | 9.0 | 5.8 | 6.9 | 14.8 |
| 08 | | 2.6 | 2.6 | 2.6 | -1.9 | 2.8 | -5.8 | -9.8 | -2.9 | 2.5 | -0.7 | 7.2 | 6.0 | 4.1 | 4.8 | 2.3 | 5.2 |
| CBT / QCB* | | | | | | | | | | | | | | | | | |
| 03 | Dez | 0.8 | . | 1.4 | -1.5 | 3.1 | -6.8 | -10.9 | -10.9 | 3.9 | -12.5 | 7.3 | -0.9 | 1.2 | 1.8 | 1.6 | -5.9 |
| 04 | Dez | 3.8 | . | 3.9 | 2.7 | 0.7 | -1.3 | -4.6 | -2.4 | -1.7 | -1.1 | 3.7 | 6.5 | 3.7 | 0.7 | 4.2 | 2.3 |
| 05 | Dez | -1.0 | . | -0.6 | -2.6 | 1.3 | -9.7 | 3.2 | -0.1 | -3.2 | -1.5 | -1.7 | 2.5 | -1.7 | -3.3 | -2.1 | 2.2 |
| 06 | Dez | 3.5 | . | 4.4 | 3.1 | -1.1 | -2.4 | 5.8 | -1.5 | 9.7 | 6.7 | 0.9 | 1.2 | 3.5 | 5.6 | 2.8 | 2.8 |
| 07 | Mar | 5.9 | . | 5.7 | 9.3 | 5.2 | 1.1 | 10.9 | 4.3 | 26.6 | 9.2 | -3.8 | 2.2 | 6.1 | 4.5 | 7.4 | 11.9 |
| | Jun | 4.3 | . | 4.0 | 3.2 | -0.2 | -0.7 | 4.3 | 3.4 | 9.5 | 9.2 | 0.1 | -5.2 | 6.5 | 4.3 | 5.0 | 9.6 |
| | Set | 3.3 | . | 2.9 | 1.3 | -2.0 | 1.3 | 1.5 | 4.9 | 2.5 | 6.2 | -2.0 | -8.0 | 6.5 | 3.5 | 5.5 | 11.9 |
| | Dez | 4.0 | . | 3.8 | 2.7 | 3.5 | -0.2 | 2.2 | 5.7 | 1.0 | 9.8 | 1.9 | -6.0 | 6.0 | 2.3 | 4.1 | 13.9 |
| 08 | Mar | 1.5 | . | 1.7 | -7.1 | 10.5 | 9.8 | -17.0 | -0.8 | -23.6 | 10.2 | 16.5 | -4.2 | 3.7 | 3.1 | -1.6 | 10.7 |
| | Jun | 0.0 | . | -0.4 | -6.3 | 0.1 | -0.6 | -15.4 | -0.9 | -4.1 | -3.2 | 14.2 | -0.9 | 1.0 | 3.3 | -3.7 | 9.5 |
| | Set | 0.1 | . | -0.3 | -4.8 | -2.5 | -3.5 | -14.5 | -0.2 | 3.1 | -1.1 | 12.7 | 3.0 | 0.5 | 4.1 | -5.4 | 7.2 |
| | Dez | -1.9 | . | -1.9 | -7.2 | -2.6 | -7.3 | -17.0 | -4.9 | -1.4 | -4.2 | 4.9 | 5.0 | -0.4 | 2.9 | -4.7 | 4.6 |
| 09 | Mar | -10.7 | . | -10.6 | -25.3 | -3.1 | -20.3 | -29.6 | -15.5 | -42.5 | -27.7 | -5.5 | -7.4 | -4.2 | -11.3 | -6.2 | 2.1 |
| | Jun | -7.8 | . | -7.1 | -20.5 | -1.8 | -18.0 | -33.1 | -12.4 | -40.3 | -17.3 | -5.4 | -1.7 | -2.1 | -6.1 | -3.4 | 1.3 |
| | Set | -5.3 | . | -4.9 | -15.0 | 3.9 | -15.9 | -23.7 | -10.0 | -34.3 | -15.0 | -2.3 | 3.6 | -1.5 | -5.7 | -2.2 | 0.4 |
| | Dez | -2.9 | . | -2.3 | -12.8 | 4.4 | -17.3 | -14.5 | -7.6 | -30.9 | -10.5 | 2.3 | 3.2 | -0.3 | -3.5 | -0.1 | 1.4 |
| 10 | Mar | 5.3 | . | 5.9 | 26.6 | -7.4 | 8.4 | 23.4 | -3.0 | 23.5 | -24.5 | 0.6 | . | -0.2 | 2.0 | -0.9 | -4.7 |

| | 1 | 2 | 3 | 4 | 5 | 6 | 7 | 8 | 9 | 10 | 11 | 12 | 13 | 14 | 15 | 16 |
|---|---|---|---|---|---|---|---|---|---|---|---|---|---|---|---|---|
| | Total | Small and medium-sized | Large | Manufacturing | Food products, beverages and tobacco | Textiles and textile products | Pulp, paper, and paper products; publishing and printing | Other non-metallic mineral products | Electrical and optical equipment | Transport equipment | Production and distribution of electricity, gas and water | Construction[2] | Services | Wholesale and retail trade; repairs | Transport, storage and communication | Real estate, renting and business activities |
| | | Size of corporations | | Main economic activity | | | | | | | | | | | | |
| | | | | | of which: | | | | | | | | | of which: | | |

*CBA: Central de Balanços anual. / ACB: Annual Central Balance-Sheet Database. CBT: Central de Balanços trimestral. / QCB: Quarterly Central Balance-Sheet Database.
** Indicadores a partir de 2006 apurados com base na Informação Empresarial Simplificada, com significativo aumento de representatividade face aos anos anteriores (cf. Secção G.1). / Indicators since 2006 based on Simplified Corporate Information with a significant increase in representativeness in relation to previous years (cf. Section G.1).
(1) Calculadas com base em valores acumulados no ano para as empresas da Central de Balanços comuns em dois anos consecutivos. / Based on cumulative data since the beginning of the year for the same corporations in two consecutive years in the Central Balance-Sheet Database.
(2) Em 2010 informação não disponível devido à reduzida taxa de resposta ao inquérito trimestral, das empresas do sector da construção. / Information is not available in 2010 due to the low response rate to the quarterly survey, by companies from the construction sector.

## G.3 Número de pessoas ao serviço e remunerações

*G.3 Number of employees and wages*

## G.3.1 INDICADORES BASEADOS NA VARIAÇÃO DO NÚMERO DE PESSOAS AO SERVIÇO (continua)

## INDICATORS BASED ON CHANGES IN THE NUMBER OF EMPLOYEES (to be continued)

Taxas de variação homóloga[1]

Year-on-year rates of change[1]

Fonte / Source: Banco de Portugal; Instituto Nacional de Estatística

Em percentagem / In percentages

| | Número de pessoas ao serviço | | | Remunerações | | | Remunerações por empregado | | | Percentagem de empresas com aumento ou manutenção do número de pessoas ao serviço |
|---|---|---|---|---|---|---|---|---|---|---|
| | Total | Empresas com aumento ou manutenção do número de pessoas ao serviço | Empresas com diminuição do número de pessoas ao serviço | Total | Empresas com aumento ou manutenção do número de pessoas ao serviço | Empresas com diminuição do número de pessoas ao serviço | Total | Empresas com aumento ou manutenção do número de pessoas ao serviço | Empresas com diminuição do número de pessoas ao serviço | |
| | 1 | 2 | 3 | 4 | 5 | 6 | 7 | 8 | 9 | 10 |
| CBA / ACB*** | | | | | | | | | | |
| 07 | . | . | . | . | . | . | . | . | . | . |
| 08 | . | . | . | . | . | . | . | . | . | . |
| CBT / QCB* | | | | | | | | | | |
| 03 Dez | -2.7 | 8.3 | -8.7 | -0.6 | 8.2 | -5.1 | 2.1 | -0.1 | 3.9 | 50.4 |
| 04 Dez | -1.5 | 8.1 | -8.4 | 2.3 | 9.6 | -2.4 | 3.8 | 1.4 | 6.5 | 52.8 |
| 05 Dez | -0.7 | 7.4 | -8.2 | 1.8 | 8.3 | -3.7 | 2.5 | 0.8 | 4.9 | 55.2 |
| 06 Dez | 0.8 | 8.5 | -7.1 | 3.2 | 8.6 | -1.8 | 2.4 | 0.0 | 5.8 | 56.8 |
| 07 Mar | 0.5 | 9.1 | -8.4 | 2.3 | 8.5 | -3.4 | 1.7 | -0.6 | 5.5 | 58.3 |
| Jun | 0.5 | 8.9 | -8.5 | 1.9 | 8.1 | -4.0 | 1.4 | -0.8 | 4.8 | 59.3 |
| Set | 0.6 | 8.8 | -8.4 | 2.9 | 8.5 | -2.5 | 2.4 | -0.4 | 6.4 | 59.2 |
| Dez | 0.6 | 8.8 | -8.3 | 2.8 | 8.2 | -2.7 | 2.2 | -0.6 | 6.2 | 59.1 |
| 08 Mar | 3.7 | 11.5 | -7.9 | 4.7 | 10.6 | -2.8 | 1.0 | -0.8 | 5.5 | 63.7 |
| Jun | 3.6 | 11.3 | -7.9 | 4.5 | 9.5 | -2.1 | 0.8 | -1.7 | 6.3 | 63.8 |
| Set | 3.6 | 11.2 | -7.9 | 4.2 | 9.3 | -2.8 | 0.5 | -1.8 | 5.5 | 63.7 |
| Dez | 3.6 | 11.1 | -7.8 | 3.4 | 7.9 | -2.8 | -0.2 | -3.0 | 5.5 | 63.6 |
| 09 Mar | 0.0 | 8.7 | -8.9 | 1.4 | 7.3 | -5.0 | 1.4 | -1.3 | 4.2 | 53.4 |
| Jun | 0.0 | 8.9 | -8.9 | 0.2 | 6.3 | -6.0 | 0.2 | -2.3 | 3.2 | 51.4 |
| Set | -0.1 | 8.7 | -8.8 | 0.1 | 5.4 | -5.5 | 0.1 | -3.1 | 3.7 | 51.8 |
| Dez | -0.1 | 8.6 | -8.9 | -0.3 | 4.9 | -6.0 | -0.3 | -3.5 | 3.2 | 51.8 |
| 10 Mar | -0.9 | 10.3 | -10.9 | 1.1 | 10.7 | -7.7 | 2.1 | 0.4 | 3.6 | 54.0 |
| | 1 Total | 2 Corporations increasing or maintaining the number of employees | 3 Corporations reducing the number of employees | 4 Total | 5 Corporations increasing or maintaining the number of employees | 6 Corporations reducing the number of employees | 7 Total | 8 Corporations increasing or maintaining the number of employee | 9 Corporations reducing the number of employees | 10 Percentage of corporations increasing or maintaining the number of employees |
| | Number of employees | | | Wages | | | Wages per employee | | | |

## G.3.1 INDICADORES BASEADOS NA VARIAÇÃO DO NÚMERO DE PESSOAS AO SERVIÇO (continuação)

## INDICATORS BASED ON CHANGES IN THE NUMBER OF EMPLOYEES (continued)

Taxas de variação homóloga[1]

Year-on-year rates of change[1]

Fonte / Source: Banco de Portugal; Instituto Nacional de Estatística

Em percentagem / In percentages

| | Valor acrescentado bruto (VAB) | | | VAB / Número de pessoas ao serviço | | | Remunerações / VAB (variação em pontos percentuais) | | |
|---|---|---|---|---|---|---|---|---|---|
| | Total | Empresas com aumento ou manutenção do número de pessoas ao serviço | Empresas com diminuição do número de pessoas ao serviço | Total | Empresas com aumento ou manutenção do número de pessoas ao serviço | Empresas com diminuição do número de pessoas ao serviço | Total | Empresas com aumento ou manutenção do número de pessoas ao serviço | Empresas com diminuição do número de pessoas ao serviço |
| | 11 | 12 | 13 | 14 | 15 | 16 | 17 | 18 | 19 |
| CBA / ACB*** | | | | | | | | | |
| 07 | . | . | . | . | . | . | . | . | . |
| 08 | . | . | . | . | . | . | . | . | . |
| CBT / QCB* | | | | | | | | | |
| 03 Dez | 0.8 | 3.6 | -0.5 | 3.6 | -4.3 | 9.0 | -0.6 | 1.7 | -1.7 |
| 04 Dez | 3.8 | 8.0 | 0.9 | 5.4 | -0.1 | 10.1 | -0.6 | 0.5 | -1.3 |
| 05 Dez | -1.0 | 3.6 | -4.6 | -0.3 | -3.5 | 3.9 | 1.1 | 1.8 | 0.4 |
| 06 Dez | 3.5 | 8.6 | -0.6 | 2.7 | 0.1 | 7.1 | -0.1 | 0.0 | -0.4 |
| 07 Mar | 5.9 | 12.3 | 1.4 | 5.4 | 2.9 | 10.7 | -1.4 | -1.6 | -1.8 |
| Jun | 4.3 | 8.5 | 1.1 | 3.7 | -0.4 | 10.4 | -0.9 | -0.2 | -1.8 |
| Set | 3.3 | 6.2 | 1.1 | 2.8 | -2.5 | 10.4 | -0.2 | 1.0 | -1.3 |
| Dez | 4.0 | 8.2 | 0.7 | 3.4 | -0.7 | 9.9 | -0.5 | 0.0 | -1.2 |
| 08 Mar | 1.5 | 4.5 | -2.1 | -2.1 | -6.2 | 6.3 | 1.3 | 2.4 | -0.3 |
| Jun | 0.0 | 2.2 | -2.6 | -3.6 | -8.3 | 5.7 | 1.8 | 3.0 | 0.2 |
| Set | 0.1 | 1.9 | -2.1 | -3.5 | -8.5 | 6.2 | 1.6 | 3.0 | -0.2 |
| Dez | -1.9 | -1.1 | -2.9 | -5.3 | -11.1 | 5.4 | 2.2 | 3.8 | 0.1 |
| 09 Mar | -10.7 | -7.0 | -14.6 | -10.7 | -14.5 | -6.3 | 5.2 | 6.0 | 4.3 |
| Jun | -7.8 | -1.6 | -13.2 | -7.8 | -9.6 | -4.7 | 3.4 | 3.4 | 3.0 |
| Set | -5.3 | 0.7 | -10.6 | -5.3 | -7.4 | -1.9 | 2.2 | 1.9 | 2.0 |
| Dez | -2.9 | 3.2 | -8.5 | -2.9 | -5.1 | 0.4 | 1.0 | 0.7 | 1.0 |
| 10 Mar | 5.3 | 16.5 | -3.1 | 6.3 | 5.7 | 8.7 | -1.7 | -2.5 | -1.9 |
| | 11 Total | 12 Corporations increasing or maintaining the number of employees | 13 Corporations reducing the number of employees | 14 Total | 15 Corporations increasing or maintaining the number of employees | 16 Corporations reducing the number of employees | 17 Total | 18 Corporations increasing or maintaining the number of employees | 19 Corporations reducing the number of employees |
| | Gross value added (GVA) | | | GVA / Number of employees | | | Wages / GVA (variation in percentage points) | | |

*CBA: Central de Balanços anual. / ACB: Annual Central Balance-Sheet Database. CBT: Central de Balanços trimestral. / QCB: Quarterly Central Balance-Sheet Database.
** Indicadores a partir de 2006 apurados com base na Informação Empresarial Simplificada, com significativo aumento de representatividade face aos anos anteriores (cf. Secção G.1). / Indicators since 2006 based on Simplified Corporate Information with a significant increase in representativeness in relation to previous years (cf. Section G.1).
(1) Calculadas com base em valores médios no ano para o número de pessoas ao serviço e valores acumulados no ano para os restantes indicadores. Dados relativos a empresas da Central de Balanços comuns em dois anos consecutivos. / Based on averages since the beginning of the year for the number of employees and on cumulative data since the beginning of the year for the other indicators. Data for the same corporations in two consecutive years in the Central Balance-Sheet Database.

## G.3.2 NÚMERO DE PESSOAS AO SERVIÇO

## NUMBER OF EMPLOYEES

**Por dimensão e principal actividade económica**
Taxas de variação homóloga[1]

**By size and main economic activity**
Year-on-year rates of change[1]

Fonte / Source: Banco de Portugal; Instituto Nacional de Estatística

Em percentagem / In percentages

| | | Total | Dimensão das empresas: Pequenas e médias | Dimensão das empresas: Grandes | Principal actividade económica: Indústrias transformadoras | das quais: Alimentares, das bebidas e do tabaco | das quais: Têxtil | das quais: Pasta, papel e cartão; edição e impressão | das quais: Outros produtos minerais não metálicos | das quais: Equipamento eléctrico e de óptica | das quais: Material de transporte | Produção e distribuição de electricidade, de gás e de água | Construção[2] | Serviços | dos quais: Comércio por grosso e a retalho; reparação | dos quais: Transportes, armazenagem e comunicações | dos quais: Actividades imobiliárias, alugueres e serviços às empresas |
|---|---|---|---|---|---|---|---|---|---|---|---|---|---|---|---|---|---|
| | | 1 | 2 | 3 | 4 | 5 | 6 | 7 | 8 | 9 | 10 | 11 | 12 | 13 | 14 | 15 | 16 |
| CBA / ACB*,** | | | | | | | | | | | | | | | | | |
| 07 | | . | . | . | . | . | . | . | . | . | . | . | . | . | . | . | . |
| 08 | | . | . | . | . | . | . | . | . | . | . | . | . | . | . | . | . |
| CBT / QCB* | | | | | | | | | | | | | | | | | |
| 03 | Dez | -2.7 | . | -1.9 | -4.5 | -3.2 | -4.6 | -1.8 | -4.3 | -8.0 | -3.6 | -2.7 | -2.1 | -1.5 | -0.2 | -5.4 | 0.9 |
| 04 | Dez | -1.5 | . | -0.9 | -3.6 | -3.3 | -4.3 | -2.2 | -3.1 | -6.0 | -4.0 | -3.2 | -4.0 | 0.2 | -0.1 | -4.5 | 5.7 |
| 05 | Dez | -0.7 | . | -0.1 | -4.0 | -1.2 | -4.6 | -2.3 | -3.4 | -7.4 | -3.6 | -7.9 | -2.5 | 1.7 | 2.7 | -2.4 | 4.8 |
| 06 | Dez | 0.8 | . | 1.6 | -2.5 | -0.4 | -3.1 | -3.6 | -2.7 | -0.6 | -1.1 | -2.4 | -0.1 | 2.6 | 3.5 | -1.3 | 6.5 |
| 07 | Mar | 0.5 | . | 1.3 | -2.1 | -0.9 | -3.1 | -2.5 | -1.4 | -1.2 | -1.3 | -2.8 | 1.4 | 1.8 | 1.6 | -0.6 | 3.2 |
| | Jun | 0.5 | . | 1.3 | -2.1 | -0.8 | -3.1 | -2.6 | -1.4 | -1.4 | -1.3 | -2.8 | 1.9 | 1.7 | 1.4 | -0.6 | 3.3 |
| | Set | 0.6 | . | 1.3 | -2.0 | -0.7 | -3.0 | -2.7 | -1.5 | -1.4 | -1.3 | -2.8 | 1.9 | 1.7 | 1.5 | -0.6 | 3.2 |
| | Dez | 0.6 | . | 1.3 | -2.1 | -0.7 | -3.0 | -2.6 | -1.5 | -1.6 | -1.2 | -3.0 | 2.0 | 1.8 | 1.5 | -0.6 | 3.3 |
| 08 | Mar | 3.7 | . | 4.9 | 0.4 | -0.3 | -2.7 | -1.9 | -0.6 | 1.3 | 3.0 | -4.4 | 15.2 | 4.2 | 5.0 | -1.0 | 7.0 |
| | Jun | 3.6 | . | 4.8 | 0.4 | -0.4 | -2.8 | -1.8 | -0.8 | 1.2 | 2.8 | -4.4 | 15.2 | 4.1 | 5.1 | -0.8 | 7.1 |
| | Set | 3.6 | . | 4.8 | 0.3 | -0.4 | -2.8 | -1.8 | -0.9 | 1.1 | 2.7 | -4.4 | 15.3 | 4.1 | 5.0 | -0.8 | 7.1 |
| | Dez | 3.6 | . | 4.8 | 0.3 | -0.5 | -2.8 | -1.8 | -0.9 | 1.1 | 2.6 | -4.4 | 15.3 | 4.0 | 4.9 | -0.8 | 6.9 |
| 09 | Mar | 0.0 | . | 0.9 | -4.1 | -0.9 | -6.0 | -3.3 | -6.4 | -5.9 | -6.2 | -1.4 | 14.4 | 0.3 | 1.3 | 0.2 | -0.8 |
| | Jun | 0.0 | . | 0.9 | -4.4 | -1.0 | -6.3 | -3.5 | -6.6 | -6.2 | -6.7 | -1.4 | 14.0 | 0.4 | 1.2 | 0.1 | -0.9 |
| | Set | -0.1 | . | 0.8 | -4.5 | -1.1 | -6.5 | -3.5 | -6.6 | -6.3 | -6.8 | -1.4 | 13.6 | 0.4 | 1.1 | -0.1 | -0.7 |
| | Dez | -0.1 | . | 0.8 | -4.5 | -0.9 | -6.5 | -3.5 | -6.6 | -6.4 | -6.8 | -1.4 | 13.4 | 0.4 | 1.1 | -0.1 | -0.6 |
| 10 | Mar | -0.9 | . | 0.0 | -4.8 | -2.0 | -7.6 | -5.2 | -6.0 | -13.2 | -5.8 | -4.1 | . | 1.1 | -1.3 | -1.4 | 4.6 |
| | | 1 Total | 2 Small and medium-sized | 3 Large | 4 Manufacturing | 5 Food products, beverages and tobacco | 6 Textiles and textile products | 7 Pulp, paper, and paper products; publishing and printing | 8 Other non-metallic mineral products | 9 Electrical and optical equipment | 10 Transport equipment | 11 Production and distribution of electricity, gas and water | 12 Construction[2] | 13 Services | 14 Wholesale and retail trade; repairs | 15 Transport, storage and communication | 16 Real estate, renting and business activities |
| | | | Size of corporations | | Main economic activity | of which: | | | | | | | | | of which: | | |

*CBA: Central de Balanços anual. / ACB: Annual Central Balance-Sheet Database. CBT: Central de Balanços trimestral. / QCB: Quarterly Central Balance-Sheet Database.
** Indicadores a partir de 2006 apurados com base na Informação Empresarial Simplificada, com significativo aumento de representatividade face aos anos anteriores (cf. Secção G.1). / Indicators since 2006 based on Simplified Corporate Information with a significant increase in representativeness in relation to previous years (cf. Section G.1).
(1) Calculadas com base em valores médios no ano para as empresas da Central de Balanços comuns em dois anos consecutivos. / Based on averages since the beginning of the year for the same corporations in two consecutive years in the Central Balance-Sheet Database.
(2) Em 2010 informação não disponível devido à reduzida taxa de resposta ao inquérito trimestral, das empresas do sector da construção. / Information is not available in 2010 due to the low response rate to the quarterly survey, by companies from the construction sector.

## G.3.3 REMUNERAÇÕES

## WAGES

**Por dimensão e principal actividade económica**
Taxas de variação homóloga[1]

**By size and main economic activity**
Year-on-year rates of change[1]

Fonte / Source: Banco de Portugal; Instituto Nacional de Estatística

Em percentagem / In percentages

| | | Total | Dimensão das empresas: Pequenas e médias | Dimensão das empresas: Grandes | Principal actividade económica: Indústrias transformadoras | das quais: Alimentares, das bebidas e do tabaco | das quais: Têxtil | das quais: Pasta, papel e cartão; edição e impressão | das quais: Outros produtos minerais não metálicos | das quais: Equipamento eléctrico e de óptica | das quais: Material de transporte | Produção e distribuição de electricidade, de gás e de água | Construção[2] | Serviços | dos quais: Comércio por grosso e a retalho; reparação | dos quais: Transportes, armazenagem e comunicações | dos quais: Actividades imobiliárias, alugueres e serviços às empresas |
|---|---|---|---|---|---|---|---|---|---|---|---|---|---|---|---|---|---|
| | | 1 | 2 | 3 | 4 | 5 | 6 | 7 | 8 | 9 | 10 | 11 | 12 | 13 | 14 | 15 | 16 |
| CBA / ACB*,** | | | | | | | | | | | | | | | | | |
| 07 | | . | . | . | . | . | . | . | . | . | . | . | . | . | . | . | . |
| 08 | | . | . | . | . | . | . | . | . | . | . | . | . | . | . | . | . |
| CBT / QCB* | | | | | | | | | | | | | | | | | |
| 03 | Dez | -0.6 | . | -0.3 | -1.4 | 0.4 | -3.1 | 1.9 | -0.7 | -5.6 | -3.0 | -0.5 | -4.3 | 0.3 | 2.9 | -2.5 | 1.2 |
| 04 | Dez | 2.3 | . | 2.7 | 0.9 | 1.3 | -1.1 | 4.3 | 0.7 | -3.3 | -0.6 | -0.2 | 5.1 | 2.9 | 3.3 | 0.8 | 5.4 |
| 05 | Dez | 1.8 | . | 2.3 | -0.8 | 3.1 | -2.0 | -0.2 | -0.5 | -2.2 | -2.2 | -2.8 | 2.0 | 3.5 | 5.1 | 1.8 | 4.4 |
| 06 | Dez | 3.2 | . | 3.6 | 1.9 | 2.2 | 0.2 | -1.3 | -1.1 | 6.2 | 4.0 | 1.8 | 3.1 | 3.8 | 5.0 | 1.8 | 7.7 |
| 07 | Mar | 2.3 | . | 2.5 | 3.0 | 3.3 | 2.8 | 2.8 | 0.2 | 4.3 | 5.9 | 0.8 | -7.6 | 3.1 | 4.9 | 0.3 | 6.8 |
| | Jun | 1.9 | . | 2.2 | 2.5 | 3.4 | -0.3 | 1.4 | 1.5 | 3.0 | 5.7 | 0.7 | -7.1 | 2.7 | 2.5 | 2.2 | 5.9 |
| | Set | 2.9 | . | 3.2 | 3.4 | 4.5 | -1.0 | 3.3 | 1.8 | 7.2 | 4.9 | 3.9 | -5.4 | 3.5 | 4.5 | 2.3 | 6.4 |
| | Dez | 2.8 | . | 2.9 | 2.5 | 3.6 | -0.6 | 2.2 | 2.9 | 1.9 | 4.8 | 4.8 | -4.9 | 3.6 | 4.2 | 2.1 | 5.4 |
| 08 | Mar | 4.7 | . | 5.4 | 4.1 | 5.0 | 0.0 | 2.1 | 4.0 | 2.7 | 5.6 | 4.0 | 7.0 | 4.7 | 5.1 | 1.0 | 9.6 |
| | Jun | 4.5 | . | 4.9 | 4.3 | 6.3 | 0.4 | 3.4 | 3.8 | 4.6 | 4.4 | 2.3 | 5.5 | 4.6 | 6.9 | 1.1 | 10.0 |
| | Set | 4.2 | . | 4.5 | 3.3 | 3.8 | -0.4 | 0.5 | 3.2 | -0.6 | 5.8 | 0.7 | 4.8 | 4.7 | 5.9 | 1.1 | 9.4 |
| | Dez | 3.4 | . | 3.9 | 1.4 | 2.2 | -2.3 | -3.1 | 0.5 | -0.5 | 3.2 | 0.5 | 6.5 | 4.1 | 5.4 | 0.7 | 7.6 |
| 09 | Mar | 1.4 | . | 2.0 | -3.7 | 1.2 | -5.3 | -9.2 | -4.0 | -7.1 | -3.8 | 1.4 | 1.9 | 3.4 | 3.6 | 1.9 | 0.3 |
| | Jun | 0.2 | . | 0.8 | -4.2 | -0.8 | -6.4 | -11.1 | -5.4 | -7.5 | -4.8 | 1.9 | 0.1 | 1.9 | 1.7 | -0.1 | -0.5 |
| | Set | 0.1 | . | 0.6 | -5.0 | -1.3 | -9.8 | -7.9 | -4.7 | -10.2 | -6.4 | 1.6 | 1.1 | 1.8 | 0.5 | -0.1 | 0.3 |
| | Dez | -0.3 | . | 0.4 | -5.2 | -1.0 | -10.5 | -5.7 | -4.5 | -9.7 | -5.5 | 1.2 | -2.8 | 1.6 | -0.1 | -0.4 | 1.2 |
| 10 | Mar | 1.1 | . | 1.5 | -1.0 | -1.2 | -1.7 | 0.6 | -5.2 | -9.4 | 1.6 | -6.0 | . | 2.5 | -2.9 | 1.1 | 8.8 |
| | | 1 Total | 2 Small and medium-sized | 3 Large | 4 Manufacturing | 5 Food products, beverages and tobacco | 6 Textiles and textile products | 7 Pulp, paper, and paper products; publishing and printing | 8 Other non-metallic mineral products | 9 Electrical and optical equipment | 10 Transport equipment | 11 Production and distribution of electricity, gas and water | 12 Construction[2] | 13 Services | 14 Wholesale and retail trade; repairs | 15 Transport, storage and communication | 16 Real estate, renting and business activities |
| | | | Size of corporations | | Main economic activity | of which: | | | | | | | | | of which: | | |

*CBA: Central de Balanços anual. / ACB: Annual Central Balance-Sheet Database. CBT: Central de Balanços trimestral. / QCB: Quarterly Central Balance-Sheet Database.
** Indicadores a partir de 2006 apurados com base na Informação Empresarial Simplificada, com significativo aumento de representatividade face aos anos anteriores (cf. Secção G.1). / Indicators since 2006 based on Simplified Corporate Information with a significant increase in representativeness in relation to previous years (cf. Section G.1).
(1) Calculadas com base em valores acumulados no ano para as empresas da Central de Balanços comuns em dois anos consecutivos. / Based on cumulative data since the beginning of the year for the same corporations in two consecutive years in the Central Balance-Sheet Database.
(2)Em 2010 informação não disponível devido à reduzida taxa de resposta ao inquérito trimestral, das empresas do sector da construção. / Information is not available in 2010 due to the low response rate to the quarterly survey, by companies from the construction sector.

## G.4 Activos e passivos financeiros

*G.4 Financial assets and liabilities*

## G.4.1 ACTIVOS E PASSIVOS FINANCEIROS

## FINANCIAL ASSETS AND LIABILITIES

Taxas de variação homóloga [1]

Year-on-year rates of change[1]

Fonte / Source: Banco de Portugal; Instituto Nacional de Estatística

Em percentagem / In percentages

| | Activos financeiros | | | | | Passivos financeiros | | | | | Por memória: |
|---|---|---|---|---|---|---|---|---|---|---|---|
| | | | | Outros créditos concedidos | | | do qual: | | | | |
| | | | | | | | | | Outros créditos obtidos | | |
| | Total | Aplicações de curto prazo[2] | Investimentos financeiros | Créditos comerciais e adiantamentos | Outros | Total | Dívida financeira[3] | Acções e outras participações | Créditos comerciais e adiantamentos | Outros | Activos não financeiros |
| | 1 | 2 | 3 | 4 | 5 | 6 | 7 | 8 | 9 | 10 | 11 |
| CBA / ACB*,** | | | | | NOVA SÉRIE / NEW SERIES | | | | | | |
| 06 | 7.9 | 9.7 | 8.0 | 5.8 | 8.2 | 6.9 | 6.7 | 7.5 | 3.7 | 7.4 | 5.4 |
| 07 | 11.1 | 1.5 | 15.5 | 6.2 | 11.7 | 9.9 | 12.4 | 6.8 | 6.8 | 13.7 | 7.9 |
| 08 | 5.6 | -3.4 | 4.5 | 3.7 | 13.6 | 6.5 | 12.3 | 1.2 | 2.2 | 11.1 | 7.9 |
| CBT / QCB* | | | | | | | | | | | |
| 03 Dez | -2.0 | 6.2 | 7.4 | -0.3 | -17.6 | -1.8 | -3.9 | 3.0 | 1.1 | -8.5 | -1.5 |
| 04 Dez | 2.6 | -1.3 | 4.1 | 2.2 | 1.6 | 2.7 | -1.6 | 5.3 | 2.5 | 2.3 | 2.7 |
| 05 Dez | 2.1 | 18.8 | -0.6 | 4.6 | -1.5 | 2.0 | 3.8 | 2.2 | 7.4 | -1.5 | 1.8 |
| 06 Dez | 0.9 | 8.8 | -2.4 | 3.7 | 1.2 | 1.8 | 3.6 | 1.9 | 3.6 | -0.8 | 3.2 |
| 07 Mar | 5.1 | 3.5 | 6.3 | 4.9 | 4.0 | 3.9 | 1.7 | 1.0 | 2.8 | 11.7 | 1.9 |
| Jun | 4.7 | 3.2 | 5.5 | 2.2 | 6.0 | 3.5 | 4.6 | 0.5 | 2.0 | 7.9 | 1.5 |
| Set | 6.1 | 9.6 | 5.6 | 0.7 | 9.4 | 4.6 | 6.8 | 0.3 | 0.8 | 11.6 | 2.2 |
| Dez | 7.0 | -9.1 | 15.0 | 1.6 | 5.7 | 6.3 | 6.9 | 0.0 | 4.6 | 16.8 | 5.1 |
| 08 Mar | 4.6 | -4.6 | 4.6 | 2.6 | 9.7 | 5.0 | 10.6 | -1.9 | 5.8 | 9.6 | 5.5 |
| Jun | 6.4 | -3.3 | 6.9 | 5.2 | 10.3 | 6.6 | 11.7 | -1.9 | 5.3 | 14.4 | 6.7 |
| Set | 5.3 | -12.8 | 7.5 | 3.5 | 9.9 | 6.6 | 12.0 | -1.2 | 8.0 | 11.7 | 8.8 |
| Dez | 1.8 | -7.4 | 4.4 | -2.1 | 3.4 | 3.2 | 10.4 | -3.4 | -3.2 | 8.1 | 5.5 |
| 09 Mar | 2.3 | -1.0 | 3.4 | -7.3 | 5.9 | 3.4 | 9.2 | -1.6 | -11.4 | 8.9 | 5.2 |
| Jun | 2.3 | 5.1 | 2.9 | -9.4 | 6.1 | 2.4 | 8.1 | -1.6 | -10.1 | 5.8 | 2.6 |
| Set | 2.6 | 9.1 | 3.6 | -6.8 | 3.5 | 1.9 | 6.2 | -2.4 | -9.1 | 6.4 | 0.6 |
| Dez | 2.3 | 2.4 | 4.5 | -1.6 | -0.1 | 1.5 | 2.1 | 0.6 | 1.9 | 2.5 | 0.4 |
| 10 Mar | 4.2 | -2.8 | 7.6 | 2.6 | -0.1 | 0.9 | 2.0 | 2.8 | 7.6 | -4.4 | -5.7 |

| | 1 | 2 | 3 | 4 | 5 | 6 | 7 | 8 | 9 | 10 | 11 |
|---|---|---|---|---|---|---|---|---|---|---|---|
| | Total | Short-term assets[2] | Financial investments | Trade credits and advances | Other credits | Total | Financial debt[3] | Shares and other equity | Trade credits and advances | Other credits | Non-financial assets |
| | | | | Other credits granted | | | of which: | | Other credits received | | |
| | Financial assets | | | | | Financial liabilities | | | | | Memo items: |

*CBA: Central de Balanços anual. / ACB: Annual Central Balance-Sheet Database. CBT: Central de Balanços trimestral. / QCB: Quarterly Central Balance-Sheet Database.
** Indicadores a partir de 2006 apurados com base da Informação Empresarial Simplificada, com significativo aumento de representatividade face aos anos anteriores (cf. Secção G.1). / Indicators since 2006 based on Simplified Corporate Information with a significant increase in representativeness in relation to previous years (cf. Section G.1).
(1) Calculadas com base em saldos em fim de período para as empresas da Central de Balanços comuns em dois anos consecutivos./ Based on end-of-period figures for the same corporations in two consecutive years in the Central Balance-Sheet Database.
(2) Aplicações em depósitos, títulos negociáveis e outras aplicações de tesouraria. / Deposits, negotiable securities and other short-term financial investments.
(3) Títulos excepto acções e empréstimos bancários. / Securities other than shares and bank loans.

## G.5 Rácios

*G.5 Ratios*

## G.5.1 RÁCIOS DE RENDIBILIDADE E DE DÍVIDA FINANCEIRA[1]

## RATES OF RETURN AND FINANCIAL DEBT RATIO[1]

Fonte / Source: Banco de Portugal; Instituto Nacional de Estatística

Em percentagem / In percentages

| | Rendibilidade do capital investido[2][6] | | Custo da dívida[3] | | Rendibilidade dos capitais próprios[4][6] | | Rendibilidade do capital investido - Custo da dívida[6] | | Rácio da dívida financeira[5] | |
|---|---|---|---|---|---|---|---|---|---|---|
| | ano t - 1 | ano t | ano t - 1 | ano t | ano t - 1 | ano t | ano t - 1 | ano t | ano t - 1 | ano t |
| | 1 | 2 | 3 | 4 | 5 | 6 | 7=1-3 | 8=2-4 | 9 | 10 |
| CBA / ACB*.** | | | | | NOVA SÉRIE / NEW SERIES | | | | | |
| 06 | 6.4 | 7.0 | 5.5 | 6.4 | 6.8 | 7.2 | 0.8 | 0.5 | 50.4 | 50.1 |
| 07 | 7.0 | 8.0 | 6.5 | 7.7 | 7.3 | 8.1 | 0.5 | 0.3 | 48.2 | 50.7 |
| 08 | 7.2 | 4.7 | 7.7 | 8.2 | 6.9 | 2.6 | -0.5 | -3.5 | 51.8 | 57.5 |
| CBT / QCB* | | | | | | | | | | |
| 03 Dez | 6.4 | 7.3 | 6.6 | 6.0 | 6.2 | 8.2 | -0.3 | 1.3 | 60.9 | 61.4 |
| 04 Dez | 7.5 | 8.5 | 6.0 | 5.7 | 8.4 | 10.1 | 1.5 | 2.8 | 61.0 | 57.4 |
| 05 Dez | 8.1 | 7.7 | 5.6 | 5.3 | 9.3 | 8.9 | 2.4 | 2.4 | 52.0 | 50.4 |
| 06 Dez | 7.6 | 8.5 | 5.3 | 6.1 | 8.8 | 9.7 | 2.3 | 2.4 | 52.7 | 53.1 |
| 07 Mar | 9.7 | 9.2 | 5.5 | 6.5 | 11.9 | 10.7 | 4.1 | 2.8 | 53.8 | 54.2 |
| Jun | 9.2 | 9.8 | 5.7 | 6.9 | 11.1 | 11.4 | 3.5 | 2.9 | 54.6 | 55.9 |
| Set | 9.4 | 9.6 | 5.9 | 7.2 | 11.3 | 11.0 | 3.5 | 2.4 | 54.6 | 56.7 |
| Dez | 9.1 | 9.5 | 6.4 | 7.7 | 10.7 | 10.5 | 2.8 | 1.8 | 54.6 | 57.1 |
| 08 Mar | 9.1 | 8.2 | 6.2 | 7.3 | 10.8 | 8.9 | 2.9 | 1.0 | 57.3 | 64.6 |
| Jun | 9.7 | 8.0 | 6.7 | 7.6 | 11.5 | 8.2 | 3.0 | 0.4 | 58.6 | 66.4 |
| Set | 9.4 | 8.1 | 7.0 | 7.9 | 10.8 | 8.2 | 2.4 | 0.2 | 59.3 | 67.2 |
| Dez | 9.2 | 7.2 | 7.5 | 8.3 | 10.3 | 6.5 | 1.7 | -1.1 | 59.8 | 68.0 |
| 09 Mar | 7.9 | 3.7 | 7.1 | 6.4 | 8.4 | 1.9 | 0.8 | -2.7 | 60.7 | 67.3 |
| Jun | 7.7 | 5.2 | 7.4 | 5.9 | 7.9 | 4.7 | 0.3 | -0.7 | 62.3 | 68.8 |
| Set | 7.4 | 5.6 | 7.5 | 5.6 | 7.3 | 5.6 | -0.2 | 0.0 | 63.2 | 69.4 |
| Dez | 6.8 | 5.9 | 7.9 | 5.6 | 6.1 | 6.2 | -1.1 | 0.4 | 64.0 | 69.0 |
| 10 Mar | 4.8 | 6.1 | 6.6 | 4.9 | 3.8 | 6.7 | -1.8 | 1.2 | 54.9 | 54.4 |
| | 1 | 2 | 3 | 4 | 5 | 6 | 7=1-3 | 8=2-4 | 9 | 10 |
| | year t - 1 | year t | year t - 1 | year t | year t - 1 | year t | year t - 1 | year t | year t - 1 | year t |
| | Return on investment[2][6] | | Debt cost[3] | | Return on equity[4][6] | | Return on investment - debt cost[6] | | Financial debt ratio[5] | |

* CBA: Central de Balanços anual. / ACB: Annual Central Balance-Sheet Database. CBT: Central de Balanços trimestral. / QCB: Quarterly Central Balance-Sheet Database.
** Indicadores a partir de 2006 apurados com base na Informação Empresarial Simplificada, com significativo aumento de representatividade face aos anos anteriores (cf. Secção G.1). / Indicators since 2006 based on Simplified Corporate Information with a significant increase in representativeness in relation to previous years (cf. Section G.1).
(1) Com base nas empresas da Central de Balanços comuns em dois anos consecutivos. / Based on the same corporations in two consecutive years in the Central Balance-Sheet Database.
(2) Rendibilidade do capital investido = (resultado corrente + juros suportados) / (acções e outras participações + dívida financeira). / Return on investment = (ordinary profit + interest costs) / (shares and other equity + financial debt).
(3) Custo da dívida = juros suportados / dívida financeira. / Debt cost = interest costs / financial debt.
(4) Rendibilidade dos capitais próprios = resultado corrente / acções e outras participações. / Return on equity = ordinary profit / shares and other equity.
(5) Rácio de dívida financeira = dívida financeira / acções e outras participações. / Financial debt ratio = financial debt / shares and other equity.
(6) A partir de 2010, com a adopção do SNC, o Resultado Corrente é substituído pelo Resultado Líquido do Exercício no cálculo da rendibilidade. / Since 2010, with the adoption of the New national Accounting Standards, the Ordinary profit is replaced by the Profit or loss for the financial year in the calculation of rates of return.

## G.5.2 PRAZOS MÉDIOS DE RECEBIMENTOS[1][2]

## DAYS IN RECEIVABLES[1][2]

Fonte / Source: Banco de Portugal; Instituto Nacional de Estatística

Em número de dias / In number of days

| | Total | | do qual: Face ao exterior[3] [4] | | Pequenas e médias empresas | | Grandes empresas | |
|---|---|---|---|---|---|---|---|---|
| | ano t - 1 | ano t | ano t - 1 | ano t | ano t - 1 | ano t | ano t - 1 | ano t |
| | 1 | 2 | 3 | 4 | 5 | 6 | 7 | 8 |
| CBA / ACB*.** | | | | NOVA SÉRIE / NEW SERIES | | | | |
| 06 | 70 | 69 | . | . | 78 | 79 | 56 | 55 |
| 07 | 69 | 68 | . | . | 79 | 79 | 55 | 53 |
| 08 | 68 | 68 | . | . | 78 | 80 | 53 | 49 |
| CBT / QCB* | | | | | | | | |
| 03 Dez | 66 | 65 | 58 | 64 | . | . | 63 | 61 |
| 04 Dez | 65 | 63 | 65 | 63 | . | . | 61 | 60 |
| 05 Dez | 64 | 62 | 64 | 64 | . | . | 59 | 57 |
| 06 Dez | 61 | 60 | 65 | 63 | . | . | 56 | 55 |
| 07 Mar | 61 | 62 | 66 | 65 | . | . | 56 | 57 |
| Jun | 61 | 61 | 65 | 65 | . | . | 56 | 55 |
| Set | 61 | 60 | 66 | 65 | . | . | 55 | 55 |
| Dez | 59 | 58 | 62 | 62 | . | . | 54 | 53 |
| 08 Mar | 61 | 58 | 65 | 63 | . | . | 56 | 53 |
| Jun | 60 | 58 | 65 | 63 | . | . | 55 | 53 |
| Set | 60 | 58 | 64 | 62 | . | . | 54 | 53 |
| Dez | 58 | 57 | 60 | 58 | . | . | 53 | 52 |
| 09 Mar | 54 | 59 | 59 | 67 | . | . | 48 | 52 |
| Jun | 54 | 59 | 60 | 66 | . | . | 48 | 52 |
| Set | 54 | 58 | 59 | 65 | . | . | 48 | 51 |
| Dez | 53 | 57 | 57 | 62 | . | . | 47 | 50 |
| 10 Mar | 57 | 55 | 68 | 67 | . | . | 51 | 49 |
| | 1 | 2 | 3 | 4 | 5 | 6 | 7 | 8 |
| | year t - 1 | year t | year t - 1 | year t | year t - 1 | year t | year t - 1 | year t |
| | Total | | From non-residents[3] [4] of which: | | Small and medium-sized corporations | | Large corporations | |

* CBA: Central de Balanços anual. / ACB: Annual Central Balance-Sheet Database. CBT: Central de Balanços trimestral. / QCB: Quarterly Central Balance-Sheet Database.
** Indicadores a partir de 2006 apurados com base na Informação Empresarial Simplificada, com significativo aumento de representatividade face aos anos anteriores (cf. Secção G.1). / Indicators since 2006 based on Simplified Corporate Information with a significant increase in representativeness in relation to previous years (cf. Section G.1).
(1) Com base nas empresas da Central de Balanços comuns em dois anos consecutivos. / Based on the same corporations in two consecutive years in the Central Balance-Sheet Database.
(2) Prazos médios de recebimentos = (créditos comerciais e adiantamentos concedidos / vendas e prestações de serviços) x número de dias no período. / Days in receivables = (Total trade credits and advances granted / turnover) x number of days in the period.
(3) Prazos médios de recebimentos com o exterior = (créditos comerciais e adiantamentos concedidos a entidades não residentes / exportações) x número de dias no período. / Days in receivables from non-residents = (trade credits and advances granted to non-residents / exports) x number of days in the period.
(4) Informação não disponível na CBA. / Information not available in the ACB.

## G.5.3 PRAZOS MÉDIOS DE PAGAMENTOS[(1)(2)] — DAYS IN ACCOUNTS PAYABLE[(1)(2)]

Fonte / Source: Banco de Portugal; Instituto Nacional de Estatística

Em número de dias / In number of days

| | Total | | do qual: Face ao exterior[(3) (4)] | | Pequenas e médias empresas | | Grandes empresas | |
|---|---|---|---|---|---|---|---|---|
| | ano t - 1 | ano t | ano t - 1 | ano t | ano t - 1 | ano t | ano t - 1 | ano t |
| | 1 | 2 | 3 | 4 | 5 | 6 | 7 | 8 |
| CBA / ACB*** | | | | NOVA SÉRIE / NEW SERIES | | | | |
| 06 | . | 71 | . | . | . | 80 | . | 56 |
| 07 | 71 | 71 | . | . | 80 | 80 | 57 | 57 |
| 08 | 70 | 68 | . | . | 79 | 80 | 56 | 52 |
| CBT / QCB* | | | | | | | | |
| 03 Dez | 58 | 58 | 49 | 53 | . | . | 56 | 55 |
| 04 Dez | 58 | 57 | 55 | 54 | . | . | 56 | 55 |
| 05 Dez | 57 | 57 | 54 | 51 | . | . | 56 | 55 |
| 06 Dez | 55 | 54 | 51 | 48 | . | . | 54 | 53 |
| 07 Mar | 56 | 56 | 52 | 52 | . | . | 53 | 54 |
| Jun | 56 | 55 | 50 | 50 | . | . | 54 | 53 |
| Set | 56 | 55 | 50 | 50 | . | . | 54 | 53 |
| Dez | 55 | 54 | 48 | 48 | . | . | 54 | 52 |
| 08 Mar | 55 | 53 | 52 | 49 | . | . | 53 | 51 |
| Jun | 54 | 52 | 50 | 48 | . | . | 52 | 50 |
| Set | 54 | 52 | 51 | 49 | . | . | 52 | 50 |
| Dez | 53 | 52 | 48 | 45 | . | . | 51 | 50 |
| 09 Mar | 50 | 54 | 48 | 51 | . | . | 48 | 51 |
| Jun | 49 | 54 | 47 | 50 | . | . | 47 | 52 |
| Set | 49 | 54 | 47 | 50 | . | . | 47 | 52 |
| Dez | 49 | 54 | 44 | 51 | . | . | 47 | 52 |
| 10 Mar | 52 | 53 | 52 | 57 | . | . | 49 | 51 |

| | 1 | 2 | 3 | 4 | 5 | 6 | 7 | 8 |
|---|---|---|---|---|---|---|---|---|
| | year t - 1 | year t | year t - 1 | year t | year t - 1 | year t | year t - 1 | year t |
| | Total | | To non-residents[(3) (4)] of which: | | Small and medium-sized corporations | | Large corporations | |

* CBA: Central de Balanços anual. / ACB: Annual Central Balance-Sheet Database. CBT: Central de Balanços trimestral. / QCB: Quarterly Central Balance-Sheet Database.
** Indicadores a partir de 2006 apurados com base na Informação Empresarial Simplificada, com significativo aumento de representatividade face aos anos anteriores (cf. Secção G.1). / Indicators since 2006 based on Simplified Corporate Information with a significant increase in representativeness in relation to previous years (cf. Section G.1).
(1) Com base nas empresas da Central de Balanços comuns em dois anos consecutivos. / Based on the same corporations in two consecutive years in the Central Balance-Sheet Database.
(2) Prazo médio de pagamentos = (créditos comerciais e adiantamentos obtidos / (compras de mercadorias, de matérias primas, subsidiárias e de consumo + fornecimentos e serviços externos)) x número de dias no período. / Days in accounts payable = (Total trade credits and advances received / (purchases of goods for resale, raw materials, secundary and consumables + supplies and external services)) x number of days in the period.
(3) Prazo médio de pagamentos com o exterior = (créditos comerciais e adiantamentos obtidos de entidades não residentes / importações) x número de dias no período. / Days in accounts payable to non-residents = (trade credits and advances received from non-residents / imports) x number of days in the period.
(4) Informação não disponível na CBA. / Information not available in the ACB.

## H. Estatísticas Gerais

*H. General Statistics*

# H.0 Contas nacionais trimestrais

*H.0 Quarterly national accounts*

## H.0.1 CONTAS NACIONAIS TRIMESTRAIS - ÓPTICA DA DESPESA - base 2006 (PIB pm)

## QUARTERLY NATIONAL ACCOUNTS - EXPENDITURE APPROACH - 2006 base (GDPmp)

Fonte/Source: Instituto Nacional de Estatística

$10^6$ euros

| | | Preços correntes | | | | | | Dados Encadeados em Volume (Ano de referência = 2006) | | | | | |
|---|---|---|---|---|---|---|---|---|---|---|---|---|---|
| | | Despesas de consumo final | | Formação bruta de capital | Exportações (f.o.b.) | Importações (f.o.b.) | PIB | Despesas de consumo final | | Formação bruta de capital | Exportações (f.o.b.) | Importações (f.o.b.) | PIB |
| | | Famílias residentes e ISFLSF | Administra-ções Públicas | | | | | Famílias residentes e ISFLSF | Administra-ções Públicas | | | | |
| | | 1 | 2 | 3 | 4 | 5 | 6 | 7 | 8 | 9 | 10 | 11 | 12 |
| **07** | | 110634.9 | 32999.2 | 38634.2 | 54513.6 | 68044.8 | 168737.1 | 107395.3 | 32595.2 | 37824.7 | 53479.7 | 67197.4 | 164097.5 |
| **08** | | 115679.0 | 33875.7 | 39756.7 | 55854.1 | 73244.9 | 171920.6 | 109311.8 | 32780.8 | 37713.0 | 53329.2 | 69094.2 | 164040.6 |
| **09** | | 111925.2 | 35404.2 | 33170.6 | 46873.5 | 59740.5 | 167633.0 | 108264.5 | 33769.8 | 32378.6 | 47022.6 | 61632.9 | 159802.6 |
| **05** | IV | 25386.5 | 8114.5 | 9189.9 | 11038.8 | 14851.2 | 38878.5 | 25835.6 | 8169.8 | 9216.3 | 11326.7 | 15113.3 | 39444.6 |
| **06** | I | 25772.2 | 8103.8 | 9528.7 | 11775.0 | 15744.3 | 39435.4 | 26014.9 | 8133.3 | 9511.8 | 11936.8 | 15706.9 | 39889.9 |
| | II | 26054.6 | 8096.6 | 9274.4 | 12283.4 | 15821.7 | 39887.3 | 26124.3 | 8101.6 | 9312.1 | 12307.6 | 15807.8 | 40037.8 |
| | III | 26331.6 | 8094.1 | 9175.0 | 12714.2 | 16093.9 | 40221.0 | 26253.0 | 8087.6 | 9154.5 | 12602.8 | 16096.7 | 40001.2 |
| | IV | 26588.0 | 8127.0 | 9100.1 | 12940.0 | 16025.3 | 40729.8 | 26354.3 | 8098.8 | 9099.7 | 12865.4 | 16073.9 | 40344.3 |
| **07** | I | 27025.5 | 8177.4 | 9421.0 | 13384.4 | 16219.8 | 41788.5 | 26597.0 | 8123.6 | 9300.7 | 13147.9 | 16215.1 | 40954.1 |
| | II | 27518.9 | 8238.2 | 9498.7 | 13528.2 | 16794.3 | 41989.7 | 26777.9 | 8149.8 | 9402.4 | 13290.5 | 16671.1 | 40949.5 |
| | III | 27767.4 | 8277.3 | 9650.8 | 13708.7 | 17237.5 | 42166.7 | 26896.1 | 8162.1 | 9423.9 | 13476.9 | 17050.2 | 40908.8 |
| | IV | 28323.1 | 8306.3 | 10063.7 | 13892.3 | 17793.2 | 42792.2 | 27124.3 | 8159.7 | 9697.7 | 13564.4 | 17261.0 | 41285.1 |
| **08** | I | 28662.5 | 8367.7 | 9940.4 | 14391.4 | 18397.5 | 42964.5 | 27260.0 | 8152.5 | 9546.6 | 13782.1 | 17419.1 | 41322.1 |
| | II | 28921.7 | 8401.0 | 10257.5 | 14305.3 | 18687.1 | 43198.4 | 27227.9 | 8160.2 | 9674.2 | 13630.8 | 17411.6 | 41281.5 |
| | III | 29266.3 | 8491.2 | 10081.3 | 14380.6 | 19125.0 | 43094.4 | 27485.1 | 8185.4 | 9452.3 | 13581.3 | 17701.4 | 41002.7 |
| | IV | 28828.5 | 8615.8 | 9477.5 | 12776.8 | 17035.3 | 42663.3 | 27338.8 | 8282.7 | 9039.9 | 12335.0 | 16562.1 | 40434.3 |
| **09** | I | 27832.8 | 8827.9 | 8246.1 | 11159.1 | 14556.7 | 41509.2 | 26821.2 | 8441.0 | 8081.2 | 11159.1 | 14785.1 | 39717.4 |
| | II | 27763.9 | 8762.9 | 8182.7 | 11398.4 | 14362.4 | 41745.5 | 26883.5 | 8367.0 | 8061.4 | 11524.7 | 14838.0 | 39998.6 |
| | III | 27983.0 | 8899.4 | 8550.3 | 12164.7 | 15576.3 | 42021.1 | 27160.2 | 8478.1 | 8336.1 | 12248.0 | 16155.5 | 40066.9 |
| | IV | 28345.5 | 8914.0 | 8191.5 | 12151.3 | 15245.1 | 42357.2 | 27399.6 | 8483.7 | 7899.9 | 12090.8 | 15854.3 | 40019.7 |
| **10** | I | 28663.4 | 9013.4 | 8066.1 | 12378.0 | 15507.3 | 42613.6 | 27543.4 | 8570.2 | 7774.3 | 12107.3 | 15551.7 | 40443.5 |

| | | | | | | | | | | | | | |
|---|---|---|---|---|---|---|---|---|---|---|---|---|---|
| | 1 | 2 | 3 | 4 | 5 | 6 | 7 | 8 | 9 | 10 | 11 | 12 |
| | Resident households and NPISH | General Government | Gross capital formation | Exports (f.o.b.) | Imports (f.o.b.) | GDP | Resident households and NPISH | General Government | Gross capital formation | Exports (f.o.b.) | Imports (f.o.b.) | GDP |
| | Final consumption expenditure | | | | | | Final consumption expenditure | | | | | |
| | Current prices | | | | | | Volume Chain-linked series (Reference year = 2006) | | | | | |

## H.0.2 CONTAS NACIONAIS TRIMESTRAIS - ÓPTICA DA DESPESA - base 2006 (PIB pm)

**Taxas de variação homóloga**

## QUARTERLY NATIONAL ACCOUNTS - EXPENDITURE APPROACH - 2006 base (GDPmp)

**Year-on-year rate of changes**

Fonte/Source: Instituto Nacional de Estatística

Em percentagem / In percentages

| | | Preços correntes | | | | | | Dados Encadeados em Volume (Ano de referência = 2006) | | | | | |
|---|---|---|---|---|---|---|---|---|---|---|---|---|---|
| | | Despesas de consumo final | | Formação bruta de capital | Exportações (f.o.b.) | Importações (f.o.b.) | PIB | Despesas de consumo final | | Formação bruta de capital | Exportações (f.o.b.) | Importações (f.o.b.) | PIB |
| | | Famílias residentes e ISFLSF | Administra-ções Públicas | | | | | Famílias residentes e ISFLSF | Administra-ções Públicas | | | | |
| | | 1 | 2 | 3 | 4 | 5 | 6 | 7 | 8 | 9 | 10 | 11 | 12 |
| **07** | | 5.6 | 1.8 | 4.2 | 9.7 | 6.8 | 5.3 | 2.5 | 0.5 | 2.0 | 7.6 | 5.5 | 2.4 |
| **08** | | 4.6 | 2.7 | 2.9 | 2.5 | 7.6 | 1.9 | 1.8 | 0.6 | -0.3 | -0.3 | 2.8 | 0.0 |
| **09** | | -3.2 | 4.5 | -16.6 | -16.1 | -18.4 | -2.5 | -1.0 | 3.0 | -14.1 | -11.8 | -10.8 | -2.6 |
| **05** | IV | 4.2 | 5.4 | 0.1 | 3.6 | 4.1 | 3.3 | 1.4 | 1.8 | -2.6 | 1.2 | 0.2 | 0.9 |
| **06** | I | 4.9 | 2.9 | 7.2 | 15.3 | 15.0 | 4.2 | 1.7 | 0.3 | 1.4 | 10.9 | 8.4 | 1.4 |
| | II | 4.2 | 1.1 | 1.3 | 16.2 | 11.2 | 3.6 | 0.8 | -0.8 | -1.8 | 9.8 | 5.7 | 0.5 |
| | III | 5.8 | 0.1 | 1.0 | 17.2 | 11.6 | 4.5 | 2.7 | -1.2 | -0.8 | 12.0 | 8.3 | 1.6 |
| | IV | 4.7 | 0.2 | -1.0 | 17.2 | 7.9 | 4.8 | 2.0 | -0.9 | -1.3 | 13.6 | 6.4 | 2.3 |
| **07** | I | 4.9 | 0.9 | -1.1 | 13.7 | 3.0 | 6.0 | 2.2 | -0.1 | -2.2 | 10.1 | 3.2 | 2.7 |
| | II | 5.6 | 1.7 | 2.4 | 10.1 | 6.1 | 5.3 | 2.5 | 0.6 | 1.0 | 8.0 | 5.5 | 2.3 |
| | III | 5.5 | 2.3 | 5.2 | 7.8 | 7.1 | 4.8 | 2.4 | 0.9 | 2.9 | 6.9 | 5.9 | 2.3 |
| | IV | 6.5 | 2.2 | 10.6 | 7.4 | 11.0 | 5.1 | 2.9 | 0.8 | 6.6 | 5.4 | 7.4 | 2.3 |
| **08** | I | 6.1 | 2.3 | 5.5 | 7.5 | 13.4 | 2.8 | 2.5 | 0.4 | 2.6 | 4.8 | 7.4 | 0.9 |
| | II | 5.1 | 2.0 | 8.0 | 5.7 | 11.3 | 2.9 | 1.7 | 0.1 | 2.9 | 2.6 | 4.4 | 0.8 |
| | III | 5.4 | 2.6 | 4.5 | 4.9 | 10.9 | 2.2 | 2.2 | 0.3 | 0.3 | 0.8 | 3.8 | 0.2 |
| | IV | 1.8 | 3.7 | -5.8 | -8.0 | -4.3 | -0.3 | 0.8 | 1.5 | -6.8 | -9.1 | -4.0 | -2.1 |
| **09** | I | -2.9 | 5.5 | -17.0 | -22.5 | -20.9 | -3.4 | -1.6 | 3.5 | -15.3 | -19.0 | -15.1 | -3.9 |
| | II | -4.0 | 4.3 | -20.2 | -20.3 | -23.1 | -3.4 | -1.3 | 2.5 | -16.7 | -15.5 | -14.8 | -3.1 |
| | III | -4.4 | 4.8 | -15.2 | -15.4 | -18.6 | -2.5 | -1.2 | 3.6 | -11.8 | -9.8 | -8.7 | -2.3 |
| | IV | -1.7 | 3.5 | -13.6 | -4.9 | -10.5 | -0.7 | 0.2 | 2.4 | -12.6 | -2.0 | -4.3 | -1.0 |
| **10** | I | 3.0 | 2.1 | -2.2 | 10.9 | 6.5 | 2.7 | 2.7 | 1.5 | -3.8 | 8.5 | 5.2 | 1.8 |

| | | | | | | | | | | | | | |
|---|---|---|---|---|---|---|---|---|---|---|---|---|---|
| | 1 | 2 | 3 | 4 | 5 | 6 | 7 | 8 | 9 | 10 | 11 | 12 |
| | Resident households and NPISH | General Government | Gross capital formation | Exports (f.o.b.) | Imports (f.o.b.) | GDP | Resident households and NPISH | General Government | Gross capital formation | Exports (f.o.b.) | Imports (f.o.b.) | GDP |
| | Final consumption expenditure | | | | | | Final consumption expenditure | | | | | |
| | Current prices | | | | | | Volume Chain-linked series (Reference year = 2006) | | | | | |

## H.1 Indicadores de actividade económica

*H.1 Economic activity indicators*

## H.1.1 ÍNDICES DE PRODUÇÃO INDUSTRIAL[1]

**Corrigido dos efeitos de calendário , base 2005=100**

## INDUSTRIAL PRODUCTION INDICES[1]

**Calendar adjusted, 2005=100**

Fonte / Source: Instituto Nacional de Estatística

| | | Total geral (100.00%) 1 | Indústrias extrativas (3.21%) 2 | Indústrias transformadoras (81.27%) 3 | Electicidade, gás, vapor, água quente e fria e ar frio (15.05%) 4 | Captação, tratamento e distribuição de água, saneamento, gestão de resíduos e despoluição (0.47%) 5 | Bens de consumo (31.69%) 6 | Bens de consumo duradouro (4.00%) 7 | Bens de consumo não duradouro (27.68%) 8 | Bens intermédios (37.02%) 9 | Bens de investimento (12.20%) 10 | Energia (18.62%) 11 | Outros (0.47%) 12 |
|---|---|---|---|---|---|---|---|---|---|---|---|---|---|
| **07** | | 103.0 | 100.5 | 104.0 | 98.4 | 101.7 | 101.3 | 88.7 | 103.1 | 107.2 | 102.8 | 97.9 | 101.7 |
| **08** | | 98.8 | 105.9 | 99.9 | 91.3 | 107.1 | 96.6 | 81.0 | 98.9 | 104.3 | 98.9 | 91.4 | 107.1 |
| **09** | | 90.6 | 84.7 | 89.8 | 95.6 | 107.0 | 92.4 | 69.2 | 95.7 | 90.9 | 81.2 | 92.6 | 107.0 |
| **09** | Jan | 90.4 | 70.7 | 86.9 | 112.9 | 106.6 | 89.5 | 67.3 | 92.7 | 85.4 | 87.3 | 103.2 | 106.6 |
| | Fev | 86.0 | 81.0 | 81.1 | 113.3 | 102.9 | 82.6 | 66.2 | 85.0 | 85.0 | 80.3 | 97.1 | 102.9 |
| | Mar | 94.3 | 96.5 | 92.8 | 102.0 | 107.3 | 93.7 | 75.0 | 96.4 | 97.0 | 89.9 | 92.8 | 107.3 |
| | Abr | 89.9 | 94.2 | 89.8 | 89.4 | 104.3 | 89.4 | 67.9 | 92.5 | 92.2 | 84.7 | 89.3 | 104.3 |
| | Mai | 92.5 | 86.5 | 92.8 | 91.5 | 105.1 | 91.3 | 72.1 | 94.1 | 94.9 | 87.0 | 92.8 | 105.1 |
| | Jun | 89.4 | 81.3 | 89.7 | 88.8 | 105.1 | 91.9 | 67.6 | 95.4 | 90.6 | 80.2 | 88.4 | 105.1 |
| | Jul | 96.6 | 79.4 | 99.0 | 87.0 | 107.4 | 103.6 | 73.7 | 107.9 | 99.6 | 81.9 | 88.2 | 107.4 |
| | Ago | 74.8 | 83.4 | 71.8 | 88.3 | 97.7 | 80.8 | 46.0 | 85.9 | 70.3 | 52.2 | 87.8 | 97.7 |
| | Set | 95.7 | 86.4 | 96.5 | 92.7 | 109.5 | 97.8 | 71.1 | 101.7 | 97.7 | 85.3 | 94.7 | 109.5 |
| | Out | 96.8 | 86.5 | 98.5 | 89.1 | 116.5 | 98.9 | 76.4 | 102.1 | 100.7 | 87.1 | 91.4 | 116.5 |
| | Nov | 93.7 | 97.0 | 95.5 | 82.7 | 114.6 | 97.9 | 74.2 | 101.4 | 98.3 | 85.9 | 82.0 | 114.6 |
| | Dez | 87.0 | 73.4 | 83.1 | 110.0 | 106.2 | 91.3 | 73.0 | 93.9 | 79.5 | 72.4 | 103.5 | 106.2 |
| **10** | Jan | 93.5 | 61.4 | 89.5 | 121.6 | 109.2 | 88.7 | 71.4 | 91.2 | 90.4 | 83.7 | 113.7 | 109.2 |
| | Fev | 88.4 | 50.9 | 87.3 | 102.2 | 105.5 | 85.5 | 72.1 | 87.4 | 87.4 | 82.7 | 98.8 | 105.5 |
| | Mar | 98.9 | 62.5 | 99.5 | 103.2 | 114.9 | 97.9 | 77.5 | 100.8 | 99.4 | 92.9 | 103.3 | 114.9 |
| | Abr | 90.6 | 83.8 | 90.3 | 93.4 | 108.7 | 87.3 | 74.5 | 89.2 | 96.8 | 82.3 | 88.7 | 108.7 |
| | Mai | 95.8 | 83.7 | 96.6 | 93.2 | 112.2 | 93.3 | 79.2 | 95.3 | 101.6 | 86.1 | 94.4 | 112.2 |
| | Jun | 92.7 | 92.6 | 94.0 | 85.0 | 109.3 | 92.4 | 77.7 | 94.6 | 97.8 | 81.6 | 89.7 | 109.3 |

| | 1 Overall | 2 Mining and quarrying | 3 Manufacturing | 4 Electricity, gas, steam and air conditioning supply | 5 Water supply, sewerage, waste manegement and remediation activities | 6 Consumption goods | 7 Durable consumption goods | 8 Non-durable consumption goods | 9 Intermediate goods | 10 Investment goods | 11 Energy | 12 Other |
|---|---|---|---|---|---|---|---|---|---|---|---|---|

(1) Entre parêntesis, os pesos de cada sector. / Sectoral weights presented in brackets.

## H.1.2 ÍNDICES DE VOLUME DE NEGÓCIOS NA INDÚSTRIA[1]

**base 2005=100**

## INDUSTRIAL TURNOVER INDICES[1]

**2005=100**

Fonte / Source: Instituto Nacional de Estatística

| | | Total geral (100.00 %) 1 | Indústria extractiva (1.38 %) 2 | Indústria transformadora (84.72 %) 3 | Electricidade, gás, vapor, água quente e fria e ar frio (12.23 %) 4 | Captação, tratamento e distribuição de água,saneamento, gestão de resíduos e despoluição (1.67%) 5 | Bens de consumo (27.92 %) 6 | Bens de consumo duradouro (3.69 %) 7 | Bens de consumo não duradouro (24.22 %) 8 | Bens intermédios (33.16 %) 9 | Bens de investimento (13.02 %) 10 | Energia (24.23%) 11 | Outos (1.67%) 12 |
|---|---|---|---|---|---|---|---|---|---|---|---|---|---|
| **07** | | 108.6 | 128.9 | 112.8 | 75.9 | 118.7 | 103.0 | 92.5 | 104.6 | 128.9 | 121.0 | 95.0 | 118.7 |
| **08** | | 110.0 | 115.8 | 113.8 | 79.5 | 132.1 | 102.3 | 83.8 | 105.1 | 115.8 | 115.6 | 104.6 | 132.1 |
| **09** | | 90.6 | 91.4 | 93.5 | 67.7 | 112.1 | 95.3 | 74.9 | 98.5 | 91.4 | 97.8 | 80.3 | 112.1 |
| **09** | Jan | 83.4 | 52.1 | 85.6 | 68.5 | 105.2 | 89.8 | 65.4 | 93.5 | 52.1 | 82.1 | 72.9 | 105.2 |
| | Fev | 81.1 | 59.0 | 83.2 | 68.0 | 91.3 | 86.8 | 63.2 | 90.4 | 59.0 | 88.4 | 68.9 | 91.3 |
| | Mar | 90.8 | 98.5 | 93.9 | 67.7 | 95.7 | 98.5 | 76.7 | 101.9 | 98.5 | 99.7 | 72.4 | 95.7 |
| | Abr | 88.3 | 80.1 | 92.5 | 58.3 | 98.8 | 94.9 | 71.7 | 98.4 | 80.1 | 96.4 | 70.5 | 98.8 |
| | Mai | 89.4 | 92.5 | 92.9 | 62.4 | 107.9 | 91.6 | 75.6 | 94.1 | 92.5 | 100.4 | 78.2 | 107.9 |
| | Jun | 91.9 | 106.6 | 95.3 | 64.9 | 104.2 | 95.6 | 75.9 | 98.6 | 106.6 | 101.7 | 81.1 | 104.2 |
| | Jul | 101.8 | 89.8 | 106.9 | 65.2 | 119.0 | 111.2 | 83.6 | 115.4 | 89.8 | 105.9 | 83.5 | 119.0 |
| | Ago | 76.2 | 84.3 | 77.0 | 62.1 | 132.0 | 81.2 | 53.8 | 85.4 | 84.3 | 65.0 | 85.5 | 132.0 |
| | Set | 98.0 | 106.3 | 101.6 | 68.5 | 122.2 | 101.4 | 83.0 | 104.2 | 106.3 | 112.1 | 84.8 | 122.2 |
| | Out | 98.7 | 113.3 | 102.3 | 66.3 | 138.9 | 101.3 | 91.0 | 102.9 | 113.3 | 113.3 | 86.6 | 138.9 |
| | Nov | 92.9 | 102.8 | 96.1 | 67.3 | 112.7 | 95.2 | 84.0 | 96.9 | 102.8 | 105.8 | 80.1 | 112.7 |
| | Dez | 95.1 | 111.9 | 94.6 | 93.7 | 116.9 | 96.6 | 74.9 | 100.0 | 111.9 | 102.8 | 98.7 | 116.9 |
| **10** | Jan | 91.4 | 68.8 | 91.5 | 90.4 | 109.6 | 88.6 | 75.3 | 90.6 | 68.8 | 101.2 | 96.8 | 109.6 |
| | Fev | 88.8 | 57.6 | 89.9 | 81.5 | 111.3 | 87.6 | 75.9 | 89.3 | 57.6 | 93.4 | 90.7 | 111.3 |
| | Mar | 106.0 | 91.1 | 109.5 | 83.2 | 110.6 | 102.7 | 89.2 | 104.7 | 91.1 | 112.1 | 105.9 | 110.6 |
| | Abr | 97.9 | 81.3 | 101.4 | 72.0 | 126.8 | 92.8 | 81.7 | 94.5 | 81.3 | 106.1 | 93.0 | 126.8 |
| | Mai | 101.3 | 129.5 | 104.0 | 77.1 | 120.4 | 97.1 | 84.2 | 99.1 | 129.5 | 104.6 | 97.6 | 120.4 |
| | Jun | 101.6 | 139.7 | 104.8 | 72.1 | 121.3 | 98.6 | 85.2 | 100.6 | 139.7 | 103.0 | 96.3 | 121.3 |

| | 1 Overall | 2 Mining and quarrying | 3 Manufacturing | 4 Electricity, gas, steam and air conditioning supply | 5 Water supply, severage, waste management and remediations activities | 6 Consumption goods | 7 Durable consumption goods | 8 Non-durable consumption goods | 9 Intermediate goods | 10 Investment goods | 11 Energy | 12 Others |
|---|---|---|---|---|---|---|---|---|---|---|---|---|

(1) Entre parêntesis, os pesos de cada sector. / Sectoral weights presented in brackets.

## H.1.3 INQUÉRITO DE CONJUNTURA À INDÚSTRIA TRANSFORMADORA(1)

**Total, saldos de respostas extremas**
**Valores não corrigidos de sazonalidade**

## MANUFACTURING SURVEY(1)

**Total, balance of respondents**
**Not seasonally adjusted**

Fonte / Source: Instituto Nacional de Estatística

| | | Produção actual | Procura global | Procura interna | Procura externa | Produção prevista | Stocks de produtos acabados | Preços de venda previstos |
|---|---|---|---|---|---|---|---|---|
| | | 1 | 2 | 3 | 4 | 5 | 6 | 7 |
| **07** | | 1 | -4 | -20 | -6 | 5 | 0 | 5 |
| **08** | | -17 | -25 | -29 | -26 | -3 | 1 | 4 |
| **09** | | -23 | -58 | -55 | -53 | -11 | 4 | -9 |
| **09** | Fev | -50 | -70 | -66 | -71 | -28 | 4 | -14 |
| | Mar | -40 | -66 | -63 | -64 | -10 | 7 | -16 |
| | Abr | -35 | -71 | -67 | -78 | -22 | 11 | -15 |
| | Mai | -25 | -61 | -56 | -52 | -10 | 9 | -15 |
| | Jun | -22 | -62 | -49 | -54 | -13 | 5 | -10 |
| | Jul | -15 | -58 | -56 | -51 | -11 | 5 | -7 |
| | Ago | -9 | -49 | -49 | -42 | -6 | 2 | 6 |
| | Set | -16 | -45 | -44 | -39 | 4 | -1 | -2 |
| | Out | -7 | -47 | -46 | -39 | -4 | 2 | -7 |
| | Nov | -10 | -50 | -51 | -41 | 0 | 1 | -6 |
| | Dez | -5 | -48 | -48 | -39 | -4 | 1 | -3 |
| **10** | Jan | -28 | -47 | -46 | -39 | -9 | -6 | -3 |
| | Fev | -12 | -46 | -45 | -39 | 2 | -2 | 2 |
| | Mar | -10 | -46 | -38 | -35 | 5 | -2 | 0 |
| | Abr | -4 | -40 | -42 | -32 | 0 | -2 | 6 |
| | Mai | -1 | -41 | -45 | -32 | 3 | -1 | 2 |
| | Jun | 3 | -40 | -45 | -31 | 4 | 6 | 1 |
| | Jul | -1 | -35 | -44 | -29 | 1 | 0 | 0 |
| | | 1 Production trend | 2 Order books | 3 Domestic order books | 4 Export order books | 5 Production expectations | 6 Finished products stocks | 7 Selling-price expectations |

(1) Os saldos de respostas extremas correspondem à diferença entre as percentagens de resposta positiva e negativa. / Percentage balance is the difference between positive and negative answers.

## H.1.4 INQUÉRITO DE CONJUNTURA À INDÚSTRIA TRANSFORMADORA(1)

**Bens de consumo, saldos de respostas extremas**
**Valores não corrigidos de sazonalidade**

## MANUFACTURING SURVEY(1)

**Consumption, balance of respondents**
**Not seasonally adjusted**

Fonte / Source: Instituto Nacional de Estatística

| | | Produção actual | Procura global | Procura interna | Procura externa | Produção prevista | Stocks de produtos acabados | Preços de venda previstos |
|---|---|---|---|---|---|---|---|---|
| | | 1 | 2 | 3 | 4 | 5 | 6 | 7 |
| **07** | | 0 | -11 | -18 | 3 | 11 | 9 | 6 |
| **08** | | -9 | -22 | -25 | -13 | 2 | 7 | 5 |
| **09** | | -23 | -45 | -43 | -36 | -9 | 2 | -7 |
| **09** | Fev | -39 | -47 | -48 | -44 | -18 | -1 | -8 |
| | Mar | -41 | -54 | -51 | -44 | -15 | -1 | -10 |
| | Abr | -25 | -54 | -45 | -52 | -9 | 5 | -8 |
| | Mai | -24 | -46 | -43 | -32 | -8 | 6 | -10 |
| | Jun | -25 | -48 | -47 | -37 | -15 | 7 | -10 |
| | Jul | -25 | -47 | -43 | -37 | -12 | 9 | -5 |
| | Ago | -10 | -40 | -37 | -29 | -4 | 8 | -12 |
| | Set | -24 | -41 | -39 | -32 | -1 | 2 | -9 |
| | Out | -15 | -40 | -37 | -28 | -6 | 2 | -6 |
| | Nov | -8 | -40 | -39 | -25 | 2 | -1 | -7 |
| | Dez | -10 | -38 | -37 | -26 | -6 | -1 | -3 |
| **10** | Jan | -17 | -37 | -33 | -26 | -3 | -9 | -7 |
| | Fev | -17 | -38 | -35 | -32 | -6 | -4 | -2 |
| | Mar | -18 | -37 | -39 | -26 | -4 | -5 | -6 |
| | Abr | -17 | -35 | -34 | -26 | -3 | -8 | -2 |
| | Mai | -8 | -34 | -37 | -20 | 1 | 0 | 0 |
| | Jun | -6 | -34 | -35 | -21 | -1 | 4 | -1 |
| | Jul | -9 | -31 | -35 | -24 | -7 | 1 | -2 |
| | | 1 Production trend | 2 Order books | 3 Domestic order books | 4 Export order books | 5 Production expectations | 6 Finished products stocks | 7 Selling-price expectations |

(1) Os saldos de respostas extremas correspondem à diferença entre as percentagens de resposta positiva e negativa. / Percentage balance is the difference between positive and negative answers.

## H.1.5 INQUÉRITO DE CONJUNTURA À INDÚSTRIA TRANSFORMADORA(1)

**Bens intermédios, saldos de respostas extremas**
**Valores não corrigidos de sazonalidade**

## MANUFACTURING SURVEY(1)

**Intermediate goods, balance of respondents**
**Not seasonally adjusted**

Fonte / Source: Instituto Nacional de Estatística

| | | Produção actual | Procura global | Procura interna | Procura externa | Produção prevista | Stocks de produtos acabados | Preços de venda previstos |
|---|---|---|---|---|---|---|---|---|
| | | 1 | 2 | 3 | 4 | 5 | 6 | 7 |
| **07** | | 1 | -3 | -18 | -9 | 2 | 1 | 6 |
| **08** | | -20 | -30 | -29 | -31 | -7 | 1 | 4 |
| **09** | | -19 | -66 | -61 | -63 | -7 | 10 | -9 |
| **09** | Fev | -40 | -77 | -70 | -76 | -20 | 16 | -15 |
| | Mar | -36 | -80 | -73 | -86 | -13 | 21 | -19 |
| | Abr | -34 | -77 | -72 | -85 | -13 | 27 | -15 |
| | Mai | -22 | -73 | -68 | -65 | -7 | 14 | -15 |
| | Jun | -17 | -71 | -47 | -64 | -8 | 5 | -5 |
| | Jul | -9 | -62 | -62 | -55 | -3 | 11 | -4 |
| | Ago | -6 | -55 | -55 | -46 | -4 | 1 | 23 |
| | Set | -9 | -52 | -50 | -45 | 8 | 1 | 3 |
| | Out | -5 | -58 | -58 | -53 | -2 | 0 | -5 |
| | Nov | -8 | -58 | -60 | -50 | -1 | 1 | -3 |
| | Dez | -5 | -56 | -56 | -46 | -3 | 1 | 2 |
| **10** | Jan | -37 | -59 | -59 | -52 | -17 | -1 | 8 |
| | Fev | -12 | -53 | -53 | -43 | 9 | -1 | 8 |
| | Mar | -6 | -52 | -33 | -40 | 10 | 0 | 9 |
| | Abr | 5 | -44 | -46 | -36 | 3 | 2 | 12 |
| | Mai | 6 | -47 | -51 | -38 | 3 | 1 | 6 |
| | Jun | 4 | -50 | -57 | -40 | 1 | 3 | 4 |
| | Jul | 3 | -40 | -53 | -32 | 2 | -3 | 3 |
| | | 1 Production trend | 2 Order books | 3 Domestic order books | 4 Export order books | 5 Production expectations | 6 Finished products stocks | 7 Selling-price expectations |

(1) Os saldos de respostas extremas correspondem à diferença entre as percentagens de resposta positiva e negativa. / Percentage balance is the difference between positive and negative answers.

## H.1.6 INQUÉRITO DE CONJUNTURA À INDÚSTRIA TRANSFORMADORA(1)

**Fabricação de automóveis, saldos de respostas extremas**
**Valores não corrigidos de sazonalidade**

## MANUFACTURING SURVEY(1)

**Vehicles manufacturing, balance of respondents**
**Not seasonally adjusted**

Fonte / Source: Instituto Nacional de Estatística

| | | Produção actual | Procura global | Procura interna | Procura externa | Produção prevista | Stocks de produtos acabados | Preços de venda previstos |
|---|---|---|---|---|---|---|---|---|
| | | 1 | 2 | 3 | 4 | 5 | 6 | 7 |
| **07** | | 28 | 14 | -4 | -2 | 3 | -16 | -3 |
| **08** | | -6 | -16 | -21 | -28 | 10 | -10 | -2 |
| **09** | | 0 | -44 | -45 | -43 | -15 | 3 | -5 |
| **09** | Fev | -103 | -100 | -100 | -91 | -82 | -12 | -14 |
| | Mar | -28 | -31 | -31 | -20 | 42 | -12 | -3 |
| | Abr | -34 | -100 | -100 | -100 | -96 | -12 | -14 |
| | Mai | -25 | -34 | -34 | -34 | -21 | -24 | -21 |
| | Jun | 41 | -25 | -34 | -34 | -33 | 48 | -21 |
| | Jul | 62 | -100 | -100 | -100 | -66 | -1 | 0 |
| | Ago | -4 | -34 | -34 | -34 | 0 | -1 | 0 |
| | Set | 3 | 33 | 33 | 33 | 69 | -73 | 0 |
| | Out | 63 | 33 | 33 | 36 | -3 | 70 | 0 |
| | Nov | -3 | -34 | -34 | -34 | 65 | 68 | 0 |
| | Dez | 62 | -34 | -34 | -34 | 21 | 71 | 0 |
| **10** | Jan | -12 | 74 | 53 | 74 | 66 | -77 | -66 |
| | Fev | 63 | -13 | -13 | -13 | 3 | -4 | 0 |
| | Mar | 65 | -13 | -34 | 8 | 90 | 71 | -21 |
| | Abr | 2 | -13 | -13 | -13 | 3 | -1 | 66 |
| | Mai | 0 | -10 | -13 | -13 | 66 | -73 | 0 |
| | Jun | 65 | -13 | -10 | -13 | 65 | 71 | 0 |
| | Jul | -1 | -13 | -13 | -13 | 75 | 71 | 0 |
| | | 1 Production trend | 2 Order books | 3 Domestic order books | 4 Export order books | 5 Production expectations | 6 Finished products stocks | 7 Selling-price expectations |

(1) Os saldos de respostas extremas correspondem à diferença entre as percentagens de resposta positiva e negativa. / Percentage balance is the difference between positive and negative answers.

## H.1.7 INQUÉRITO DE CONJUNTURA À INDÚSTRIA TRANSFORMADORA[1]

**Outros bens de equipamento, saldos de respostas extremas**
**Valores não corrigidos de sazonalidade**

## MANUFACTURING SURVEY[1]

**Other equipment goods, balance of respondents**
**Not seasonally adjusted**

Fonte / Source: Instituto Nacional de Estatística

| | | Produção actual | Procura global | Procura interna | Procura externa | Produção prevista | Stocks de produtos acabados | Preços de venda previstos |
|---|---|---|---|---|---|---|---|---|
| | | 1 | 2 | 3 | 4 | 5 | 6 | 7 |
| **07** | | 8 | 25 | -23 | 22 | 18 | -12 | 4 |
| **08** | | -6 | 14 | -20 | 3 | 11 | 5 | 10 |
| **09** | | -30 | -47 | -49 | -52 | -18 | -9 | -18 |
| **09** | Fev | -44 | -41 | -40 | -59 | -32 | -12 | -23 |
| | Mar | -45 | -41 | -51 | -54 | -15 | -14 | -28 |
| | Abr | -36 | -38 | -41 | -52 | -10 | -9 | -36 |
| | Mai | -38 | -56 | -46 | -55 | -21 | 1 | -22 |
| | Jun | -44 | -67 | -67 | -61 | -24 | -6 | -24 |
| | Jul | -32 | -60 | -54 | -54 | -24 | -20 | -23 |
| | Ago | -20 | -55 | -56 | -56 | -18 | -7 | -14 |
| | Set | -25 | -47 | -50 | -49 | -12 | -1 | -6 |
| | Out | -10 | -40 | -41 | -34 | -7 | -6 | -17 |
| | Nov | -20 | -49 | -53 | -48 | -14 | -10 | -13 |
| | Dez | -12 | -43 | -48 | -45 | -11 | -9 | -21 |
| **10** | Jan | -22 | -51 | -54 | -45 | -10 | -2 | -21 |
| | Fev | -20 | -45 | -43 | -45 | -5 | -1 | -14 |
| | Mar | -22 | -49 | -49 | -51 | -5 | -15 | -13 |
| | Abr | -8 | -42 | -49 | -37 | -5 | -3 | -13 |
| | Mai | -10 | -41 | -50 | -42 | -7 | 3 | -8 |
| | Jun | 3 | -23 | -35 | -24 | 7 | 5 | -7 |
| | Jul | 1 | -31 | -37 | -33 | -5 | -5 | -5 |

| | 1 | 2 | 3 | 4 | 5 | 6 | 7 |
|---|---|---|---|---|---|---|---|
| | Production trend | Order books | Domestic order books | Export order books | Production expectations | Finished products stocks | Selling-price expectations |

(1) Os saldos de respostas extremas correspondem à diferença entre as percentagens de resposta positiva e negativa. / Percentage balance is the difference between positive and negative answers.

## H.1.8 CAPACIDADE PRODUTIVA NA INDÚSTRIA TRANSFORMADORA

**Grau de utilização total e por tipo de bens**
**Valores não corrigidos de sazonalidade**

## RATE OF CAPACITY UTILIZATION IN MANUFACTURING

**Breakdown by type of goods**
**Not seasonally adjusted**

Fonte / Source: Instituto Nacional de Estatística

| | | Total | Por tipo de bens | | | |
|---|---|---|---|---|---|---|
| | | | Consumo | Intermédios | Fabricação de automóveis | Outros bens de equipamento |
| | | 1 | 2 | 3 | 4 | 5 |
| **05** | I | 77 | 73 | 76 | 97 | 78 |
| | II | 80 | 76 | 80 | 96 | 76 |
| | III | 82 | 78 | 81 | 96 | 84 |
| | IV | 78 | 76 | 80 | 64 | 79 |
| **06** | I | 76 | 74 | 75 | 81 | 74 |
| | II | 79 | 79 | 78 | 85 | 75 |
| | III | 80 | 80 | 80 | 69 | 79 |
| | IV | 79 | 80 | 79 | 71 | 77 |
| **07** | I | 80 | 79 | 80 | 74 | 79 |
| | II | 84 | 82 | 85 | 77 | 85 |
| | III | 82 | 80 | 84 | 72 | 84 |
| | IV | 77 | 80 | 73 | 73 | 84 |
| **08** | I | 80 | 78 | 82 | 73 | 83 |
| | II | 80 | 79 | 82 | 71 | 81 |
| | III | 80 | 80 | 79 | 78 | 83 |
| | IV | 75 | 77 | 71 | 78 | 79 |
| **09** | I | 68 | 74 | 63 | 67 | 72 |
| | II | 73 | 74 | 74 | 58 | 72 |
| | III | 75 | 75 | 74 | 66 | 76 |
| | IV | 74 | 76 | 72 | 68 | 77 |
| **10** | I | 74 | 74 | 75 | 67 | 75 |
| | II | 76 | 76 | 76 | 69 | 80 |

| | 1 | 2 | 3 | 4 | 5 |
|---|---|---|---|---|---|
| | Total | Consumption | Intermediate | Vehicles manufacturing | Other equipment |
| | | By type of goods | | | |

## H.1.9 CONSTRUÇÃO E OBRAS PÚBLICAS — CONSTRUCTION AND PUBLIC WORKS

Fonte / Source: coluna/column (1) Cimpor e Secil; (2), (3) AECOPS; (4), (5) ANEOP

| | | Vendas de cimento (média 1990=100) 1 | Capacidade produtiva utilizada (em %) 2 | Carteira de encomendas (meses) 3 | Obras públicas adjudicadas ($10^3$ euros) 4 | Promoções de obras públicas ($10^3$euros) 5 |
|---|---|---|---|---|---|---|
| **07** | | 103.0 | 73.8 | 10.5 | 3 092 801 | 3 259 042 |
| **08** | | 96.3 | 75.7 | 10.0 | 4 006 002 | 4 670 204 |
| **09** | | 81.3 | 73.0 | 9.1 | 4 278 157 | 3 291 171 |
| **09** | Fev | 73.0 | 71.9 | 10.9 | 469 277 | 528 637 |
| | Mar | 92.8 | 71.4 | 8.6 | 489 339 | 739 888 |
| | Abr | 89.9 | 70.6 | 9.5 | 243 155 | 198 816 |
| | Mai | 87.0 | 72.8 | 9.0 | 558 554 | 273 923 |
| | Jun | 85.1 | 70.4 | 8.6 | 358 775 | 279 565 |
| | Jul | 93.2 | 73.6 | 8.0 | 622 874 | 314 962 |
| | Ago | 76.6 | 73.8 | 9.6 | 498 929 | 356 173 |
| | Set | 85.3 | 73.4 | 8.4 | 143 199 | 194 700 |
| | Out | 85.8 | 73.7 | 8.5 | 150 982 | 168 375 |
| | Nov | 80.4 | 74.2 | 9.5 | 221 870 | 156 896 |
| | Dez | 57.0 | 75.8 | 9.4 | . | . |
| **10** | Jan | 64.3 | 73.2 | 9.6 | . | . |
| | Fev | 66.9 | 71.4 | 8.4 | . | . |
| | Mar | 82.1 | 69.0 | 8.6 | . | . |
| | Abr | 79.7 | 70.7 | 8.2 | . | . |
| | Mai | 85.1 | 71.7 | 8.6 | . | . |
| | Jun | 81.2 | 70.4 | 8.5 | . | . |
| | Jul | 86.7 | 71.2 | 8.0 | . | . |
| | | 1 Sales of Cement (average 1990=100) | 2 Rate of capacity utilization (%) | 3 Order books (months) | 4 Government contracts ($10^3$ euros) | 5 Public works procurement ($10^3$euros) |

## H.1.10 LICENÇAS DE CONSTRUÇÃO E OBRAS CONCLUÍDAS(1) — PERMITS ISSUED AND BUILDING COMPLETIONS(1)

Fonte / Source: Instituto Nacional de Estatística

| | | Licenças de construção | | | | Obras concluídas | | | | |
|---|---|---|---|---|---|---|---|---|---|---|
| | | Total | Novas | Habitação | | Total | | Habitação | | |
| | | | | Total | Novas | Número | Novas | Número | Novas | |
| | | | | | | | Número | | Número | Fogos |
| | | 1 | 2 | 3 | 4 | 5 | 6 | 7 | 8 | 9 |
| **05** | I | 12 898 | 9 933 | 10 244 | 8 385 | 12 517 | 10 398 | 10 574 | 8 907 | 19 795 |
| | II | 13 248 | 10 119 | 10 374 | 8 454 | 11 824 | 9 765 | 9 966 | 8 375 | 18 795 |
| | III | 12 375 | 9 495 | 9 707 | 7 894 | 12 089 | 9 830 | 10 189 | 8 425 | 19 317 |
| | IV | 12 254 | 9 378 | 9 727 | 7 993 | 11 740 | 9 532 | 9 860 | 8 187 | 17 764 |
| **06** | I | 13 253 | 9 951 | 10 328 | 8 395 | 10 626 | 8 547 | 8 888 | 7 289 | 15 721 |
| | II | 12 813 | 9 648 | 9 955 | 8 132 | 10 741 | 8 675 | 9 001 | 7 403 | 17 048 |
| | III | 11 766 | 8 725 | 9 047 | 7 309 | 10 961 | 8 825 | 9 152 | 7 539 | 17 575 |
| | IV | 11 358 | 8 517 | 8 731 | 7 072 | 11 416 | 9 180 | 9 393 | 7 727 | 17 864 |
| **07** | I | 12 030 | 9 134 | 9 289 | 7 606 | 10 537 | 8 515 | 8 693 | 7 185 | 16 770 |
| | II | 11 591 | 8 696 | 8 820 | 7 150 | 10 220 | 8 190 | 8 523 | 6 985 | 16 606 |
| | III | 11 220 | 8 312 | 8 588 | 6 915 | 10 585 | 8 546 | 8 788 | 7 219 | 17 044 |
| | IV | 10 751 | 8 004 | 8 113 | 6 581 | 10 594 | 8 471 | 8 603 | 7 015 | 15 855 |
| **08** | I | 10 857 | 8 251 | 8 184 | 6 723 | 10 274 | 8 116 | 8 279 | 6 674 | 14 603 |
| | II | 10 270 | 7 407 | 7 509 | 5 935 | 10 374 | 8 255 | 8 407 | 6 881 | 16 472 |
| | III | 9 210 | 6 592 | 6 671 | 5 195 | 10 836 | 8 672 | 8 812 | 7 228 | 16 434 |
| | IV | 8 214 | 5 623 | 5 834 | 4 388 | 10 617 | 8 335 | 8 498 | 6 848 | 15 113 |
| **09** | I | 7 825 | 5 262 | 5 461 | 4 092 | 9 489 | 7 331 | 7 611 | 6 024 | 13 734 |
| | II | 7 963 | 5 267 | 5 554 | 4 083 | 9 631 | 7 498 | 7 782 | 6 222 | 14 141 |
| | III | 7 765 | 5 117 | 5 360 | 3 964 | 10 511 | 8 300 | 8 563 | 6 909 | 15 993 |
| | IV | 7 034 | 4 762 | 4 970 | 3 787 | 10 764 | 8 350 | 8 776 | 7 008 | 16 347 |
| **10** | I | 7 008 | 4 804 | 4 940 | 3 778 | 10 619 | 8 291 | 8 737 | 7 090 | 16 708 |
| | II | 7 064 | 4 911 | 5 067 | 3 857 | . | . | . | . | . |
| | | 1 Total | 2 New | 3 Total | 4 New | 5 Number | 6 Number | 7 Number | 8 Number | 9 Dwellings |
| | | | | Residential | | Total | New | Residential | New | |
| | | Permits issued | | | | Building completions | | | | |

(1) Colunas/Columns (1, 3, 5, 7) Inclui construções novas, ampliações, transformações e restaurações de edifícios. / includes new buildings, additions and alterations to existing buildings.

## H.1.11 INQUÉRITO DE CONJUNTURA À CONSTRUÇÃO E OBRAS PÚBLICAS(1) (continua)
**Saldos de respostas extremas**
**Valores não corrigidos de sazonalidade**

## CONSTRUCTION AND PUBLIC WORKS SURVEY(1) (to be continued)
**Balance of respondents**
**Not seasonally adjusted**

Fonte / Source: Instituto Nacional de Estatística

| | | Apreciação da actividade | | | | Carteira de encomendas | | | |
|---|---|---|---|---|---|---|---|---|---|
| | | Total | Construção de edifícios | Engenharia civil | Actividades especializadas de construção | Total | Construção de edifícios | Engenharia civil | Actividades especializadas de construção |
| | | 1 | 2 | 3 | 4 | 5 | 6 | 7 | 8 |
| **07** | | -16 | -15 | -31 | . | -52 | -51 | -70 | . |
| **08** | | -17 | -19 | -23 | . | -50 | -52 | -60 | . |
| **09** | | -24 | -31 | -14 | -18 | -52 | -58 | -50 | -41 |
| **09** | Fev | -31 | -35 | -27 | . | -55 | -59 | -59 | . |
| | Mar | -28 | -34 | -21 | . | -56 | -60 | -62 | . |
| | Abr | -31 | -38 | -22 | . | -55 | -60 | -53 | . |
| | Mai | -23 | -31 | -10 | -25 | -49 | -58 | -40 | -41 |
| | Jun | -23 | -35 | -4 | -20 | -47 | -55 | -42 | -37 |
| | Jul | -19 | -32 | -4 | -11 | -52 | -64 | -42 | -39 |
| | Ago | -19 | -34 | 1 | -11 | -48 | -56 | -41 | -36 |
| | Set | -27 | -33 | -21 | -21 | -54 | -57 | -57 | -43 |
| | Out | -18 | -27 | -3 | -21 | -49 | -61 | -35 | -41 |
| | Nov | -18 | -21 | -10 | -21 | -51 | -53 | -52 | -45 |
| | Dez | -17 | -20 | -15 | -16 | -53 | -55 | -57 | -42 |
| **10** | Jan | -19 | -27 | -4 | -23 | -57 | -59 | -64 | -43 |
| | Fev | -29 | -33 | -25 | -27 | -53 | -54 | -59 | -44 |
| | Mar | -30 | -35 | -16 | -37 | -62 | -70 | -55 | -52 |
| | Abr | -31 | -32 | -27 | -35 | -67 | -70 | -68 | -58 |
| | Mai | -25 | -35 | -6 | -28 | -62 | -67 | -58 | -57 |
| | Jun | -26 | -35 | -10 | -28 | -55 | -65 | -40 | -50 |
| | Jul | -25 | -34 | -9 | -27 | -54 | -64 | -39 | -49 |
| | | 1 | 2 | 3 | 4 | 5 | 6 | 7 | 8 |
| | | Total | Construction of buildings | Civil engineering | Specialised construction activities | Total | Construction of buildings | Civil engineering | Specialised construction activities |
| | | Activity appraisal | | | | Order books | | | |

## H.1.11 INQUÉRITO DE CONJUNTURA À CONSTRUÇÃO E OBRAS PÚBLICAS(1) (continuação)
**Saldos de respostas extremas**
**Valores não corrigidos de sazonalidade**

## CONSTRUCTION AND PUBLIC WORKS SURVEY(1) (continued)
**Balance of respondents**
**Not seasonally adjusted**

Fonte / Source: Instituto Nacional de Estatística

| | | Perspectivas de emprego | | | | Perspectivas de preços | | | |
|---|---|---|---|---|---|---|---|---|---|
| | | Total | Construção de edifícios | Engenharia civil | Actividades especializadas de construção | Total | Construção de edifícios | Engenharia civil | Actividades especializadas de construção |
| | | 1 | 2 | 3 | 4 | 5 | 6 | 7 | 8 |
| **07** | | -13 | -12 | -24 | . | -12 | -13 | -16 | . |
| **08** | | -12 | -17 | -10 | . | -11 | -15 | -6 | . |
| **09** | | -20 | -28 | -9 | -16 | -20 | -26 | -10 | -15 |
| **09** | Fev | -24 | -31 | -14 | . | -25 | -34 | -6 | . |
| | Mar | -24 | -30 | -17 | . | -25 | -33 | -12 | . |
| | Abr | -27 | -35 | -12 | . | -28 | -38 | -9 | . |
| | Mai | -13 | -27 | 9 | -12 | -19 | -25 | -10 | -17 |
| | Jun | -14 | -22 | -2 | -13 | -18 | -23 | -12 | -15 |
| | Jul | -19 | -33 | -4 | -9 | -19 | -27 | -6 | -17 |
| | Ago | -14 | -25 | -1 | -10 | -16 | -23 | -6 | -12 |
| | Set | -18 | -22 | -13 | -14 | -14 | -18 | -5 | -18 |
| | Out | -20 | -28 | -10 | -16 | -18 | -24 | -14 | -8 |
| | Nov | -21 | -28 | -7 | -24 | -18 | -22 | -11 | -17 |
| | Dez | -25 | -28 | -18 | -27 | -19 | -20 | -20 | -15 |
| **10** | Jan | -27 | -28 | -26 | -24 | -22 | -29 | -13 | -17 |
| | Fev | -26 | -33 | -24 | -13 | -17 | -24 | -8 | -15 |
| | Mar | -21 | -29 | -12 | -16 | -19 | -21 | -15 | -17 |
| | Abr | -17 | -17 | -5 | -33 | -15 | -11 | -6 | -36 |
| | Mai | -19 | -23 | -14 | -19 | -18 | -21 | -10 | -21 |
| | Jun | -24 | -28 | -13 | -27 | -17 | -21 | -8 | -21 |
| | Jul | -23 | -27 | -12 | -26 | -16 | -20 | -7 | -20 |
| | | 1 | 2 | 3 | 4 | 5 | 6 | 7 | 8 |
| | | Total | Construction of buildings | Civil engineering | Public works | Total | Construction of buildings | Civil engineering | Specialised construction activities |
| | | Employment expectations | | | | Price expectations | | | |

(1) Os saldos de respostas extremas correspondem à diferença entre as percentagens de resposta positiva e negativa. / Percentage balance is the difference between positive and negative answers.

## H.1.12 ENERGIA[1] / ENERGY[1]

Fonte / Source: coluna / column (1-6) Rede Eléctrica Nacional; (7-10) Direcção-Geral de Energia

| | | Electricidade | | | | | | Gasolina | Gasóleo | Fuelóleo | Fuelóleo, excepto para centrais térmicas |
|---|---|---|---|---|---|---|---|---|---|---|---|
| | | Produção | | | Importação | Exportação | Consumo | | | | |
| | | Total (GWh) 1 | Hidráulica (GWh) 2 | Térmica (GWh) 3 | (GWh) 4 | (GWh) 5 | (GWh) 6 | (ton) 7 | (ton) 8 | (ton) 9 | (ton) 10 |
| **07** | | 32 950 | 9 523 | 23 427 | 9 088 | 1 591 | 50 058 | 1 589 475 | 5 379 518 | 1 679 355 | 1 309 840 |
| **08** | | 30 237 | 6 441 | 23 796 | 9 480 | 40 | 50 596 | 1 487 880 | 5 282 207 | 1 464 785 | 1 185 058 |
| **09** | | 31 559 | 7 894 | 23 665 | 5 616 | 826 | 49 831 | 1 446 177 | 5 313 333 | 1 056 493 | 900 438 |
| **09** | Fev | 2 950 | 1 425 | 1 525 | 246 | 110 | 4 098 | 107 539 | 398 479 | 79 395 | 70 082 |
| | Mar | 2 663 | 752 | 1 911 | 379 | 116 | 4 060 | 122 435 | 466 141 | 88 641 | 80 896 |
| | Abr | 2 283 | 490 | 1 793 | 618 | 20 | 3 827 | 118 655 | 432 845 | 75 809 | 67 087 |
| | Mai | 2 435 | 476 | 1 959 | 553 | 17 | 3 896 | 120 710 | 438 072 | 81 748 | 72 960 |
| | Jun | 2 490 | 389 | 2 101 | 606 | 5 | 3 898 | 118 584 | 427 833 | 84 143 | 75 626 |
| | Jul | 2 575 | 369 | 2 206 | 609 | 11 | 4 183 | 133 633 | 481 396 | 85 631 | 77 451 |
| | Ago | 2 663 | 389 | 2 274 | 475 | 93 | 3 968 | 135 389 | 444 835 | 92 429 | 85 320 |
| | Set | 2 857 | 433 | 2 424 | 375 | 72 | 4 063 | 118 234 | 443 541 | 90 942 | 81 957 |
| | Out | 2 547 | 447 | 2 100 | 471 | 41 | 4 127 | 120 928 | 466 920 | 85 342 | 76 849 |
| | Nov | 2 098 | 608 | 1 490 | 482 | 29 | 4 180 | 109 557 | 430 387 | 80 629 | 71 203 |
| | Dez | 2 926 | 1 227 | 1 699 | 166 | 271 | 4 666 | 126 012 | 450 886 | 70 863 | 55 029 |
| **10** | Jan | 3 425 | 2 350 | 1 075 | 116 | 380 | 4 918 | 109 265 | 408 930 | 85 035 | 79 441 |
| | Fev | 2 666 | 1 710 | 956 | 258 | 175 | 4 428 | 103 279 | 414 515 | 56 313 | 53 034 |
| | Mar | 2 795 | 2 098 | 697 | 208 | 175 | 4 568 | 118 238 | 467 131 | 76 973 | 75 421 |
| | Abr | 2 567 | 1 809 | 758 | 150 | 103 | 3 990 | 114 219 | 449 186 | 63 771 | 62 959 |
| | Mai | 2 643 | 1 403 | 1 240 | 214 | 149 | 4 064 | 116 918 | 452 387 | 67 146 | 65 608 |
| | Jun | 2 384 | 908 | 1 476 | 486 | 72 | 4 002 | 110 353 | 441 567 | 64 461 | 63 253 |
| | Jul | 2 640 | 716 | 1 924 | 610 | 23 | 4 453 | . | . | . | . |

| | 1 | 2 | 3 | 4 | 5 | 6 | 7 | 8 | 9 | 10 |
|---|---|---|---|---|---|---|---|---|---|---|
| | Total (GWh) | Hydro (GWh) | Thermal (GWh) | Imports (GWh) | Exports (GWh) | Consumption (GWh) | Gasoline (ton) | Diesel (ton) | Fuel (ton) | Industry consumption of fuel (ton) |
| | Production | | | | | | | | | |
| | Electricity | | | | | | | | | |

(1) (1-3) Emissão. / Power emission. (6) Consumo total, referido a emissão (inclui emissão total, trocas com o estrangeiro, recepção de autoprodutores, abatidos do consumo em bombagem hidro-eléctrica). / Total consumption, emission related (including total power emission, power imports and exports, power surplus from energy self-sufficient plants fed into the national grid, deducted from consumption for hydroelectric pumping).

## H.1.13 INQUÉRITO DE CONJUNTURA AO COMÉRCIO[1] / TRADE SURVEY[1]

**Saldos de respostas extremas, novas séries**
**Valores não corrigidos de sazonalidade**

**Balance of respondents, new series**
**Not seasonally adjusted**

Fonte / Source: Instituto Nacional de Estatística

| | | Vendas | | Existências | | Persp.encomendas a fornecedores | | Preços de venda | | Actividade no mês | | Actividade próximos 6 meses | | Perspectivas de volume de venda | | Perspectivas de preços de venda | |
|---|---|---|---|---|---|---|---|---|---|---|---|---|---|---|---|---|---|
| | | Grosso 1 | Retalho 2 | Grosso 3 | Retalho 4 | Grosso 5 | Retalho 6 | Grosso 7 | Retalho 8 | Grosso 9 | Retalho 10 | Grosso 11 | Retalho 12 | Grosso 13 | Retalho 14 | Grosso 15 | Retalho 16 |
| **07** | | -9 | -8 | 6 | 7 | -9 | -7 | 10 | 10 | -11 | -22 | 9 | 1 | 8 | -2 | 12 | 16 |
| **08** | | -18 | -21 | 7 | 10 | -14 | -18 | 8 | 12 | -16 | -26 | 3 | -6 | 1 | -16 | 6 | 10 |
| **09** | | -31 | -30 | 1 | 3 | -23 | -25 | -8 | -5 | -29 | -33 | -4 | -13 | -3 | -13 | -4 | 1 |
| **09** | Fev | -44 | -49 | 7 | 9 | -28 | -34 | -6 | 2 | -30 | -35 | -12 | -32 | - | - | - | - |
| | Mar | -51 | -53 | 3 | 6 | -28 | -38 | -11 | -5 | -37 | -41 | -10 | -21 | - | - | - | - |
| | Abr | -41 | -58 | 0 | 7 | -29 | -33 | -14 | -10 | -33 | -42 | -2 | -14 | -7 | -19 | -12 | -6 |
| | Mai | -34 | -54 | 4 | 3 | -26 | -36 | -7 | -5 | -24 | -39 | -2 | -17 | - | - | - | - |
| | Jun | -30 | -34 | -1 | 4 | -32 | -31 | -5 | -12 | -28 | -39 | -2 | -12 | - | - | - | - |
| | Jul | -30 | -24 | 2 | 3 | -25 | -27 | -7 | -9 | -32 | -30 | -1 | -10 | -3 | -16 | -6 | -2 |
| | Ago | -18 | -15 | 3 | -2 | -13 | -20 | -3 | -9 | -24 | -25 | -2 | -9 | - | - | - | - |
| | Set | -23 | -13 | -2 | -3 | -12 | -14 | -13 | -7 | -24 | -29 | 0 | 1 | - | - | - | - |
| | Out | -19 | -14 | 3 | -3 | -10 | -13 | -7 | -6 | -31 | -29 | 8 | 1 | 5 | 4 | -8 | 2 |
| | Nov | -26 | -13 | -1 | 1 | -18 | -12 | -4 | 1 | -30 | -30 | -3 | -5 | - | - | - | - |
| | Dez | -27 | -12 | -12 | 5 | -21 | -14 | -12 | 1 | -29 | -22 | -7 | -5 | - | - | - | - |
| **10** | Jan | -20 | -9 | -2 | -2 | -4 | -18 | 10 | 2 | -25 | -22 | 2 | -9 | -6 | -21 | 11 | 8 |
| | Fev | -25 | -14 | -6 | -6 | -18 | -14 | 5 | 0 | -23 | -29 | -2 | -6 | - | - | - | - |
| | Mar | -26 | -27 | -6 | -5 | -10 | -9 | 8 | 5 | -29 | -24 | 3 | 7 | - | - | - | - |
| | Abr | -18 | -9 | -4 | -4 | -2 | -4 | 6 | 6 | -31 | -19 | 7 | 6 | 1 | 4 | 6 | 8 |
| | Mai | -10 | -15 | 3 | -3 | -14 | -8 | 11 | 4 | -32 | -19 | 4 | -1 | - | - | - | - |
| | Jun | -10 | -4 | -3 | -4 | -16 | -5 | 2 | 7 | -31 | -18 | -2 | -3 | - | - | - | - |
| | Jul | -9 | -4 | 4 | -4 | -20 | -12 | -2 | 6 | -23 | -22 | -4 | -6 | -9 | -9 | ND | ND |

| | 1 | 2 | 3 | 4 | 5 | 6 | 7 | 8 | 9 | 10 | 11 | 12 | 13 | 14 | 15 | 16 |
|---|---|---|---|---|---|---|---|---|---|---|---|---|---|---|---|---|
| | Wholesale | Retail | Wholesale | Retail | Wholesale | Retail | Wholesale | Retail | Wholesale | Retail | Wholesale | Retail | Wholesale | Retail | Wholesale | Retail |
| | Sales | | Stocks | | Placing orders | | Selling prices | | Current business situation | | Expected business situation | | Sales expectations | | Price expectations | |

(1) Os saldos de respostas extremas correspondem à diferença entre as percentagens de resposta positiva e negativa. / Percentage balance is the difference between positive and negative answers.

## H.1.14 ÍNDICE DE VOLUME DE NEGÓCIOS NO COMÉRCIO A RETALHO(1)

## RETAIL TRADE INDEX(1)

**Base 2005 = 100**

**2005=100**

Fonte / Source: Instituto Nacional de Estatística

| | | Índice geral | Produtos alimentares, bebidas e tabaco | Produtos não alimentares | Produtos alimentares, bebidas e tabaco | | Produtos não alimentares | | | | | | | Total excepto combústiveis |
|---|---|---|---|---|---|---|---|---|---|---|---|---|---|---|
| | | | | | Em estabelecimentos não especializados | Em estabelecimentos especializados | Em estabelecimentos não especializados | Comércio a retalho de combustível para veículos a motor, em estabelecimentos especializados | Bens para o lar e similares | Têxteis vestuário, calçado e artigos de couro | Computadores, equipamentos de telecomunicações, livros e outros produtos em estabelecimentos especializados | Produtos farmacêuticos, médicos, cosméticos e de higiene | Comércio a retalho por correspondência ou via internet | |
| | | (100.00%) 1 | (43.98%) 2 | (56.02%) 3 | (34.26%) 4 | (9.72%) 5 | (1.95%) 6 | (14.52%) 7 | (11.84%) 8 | (6.85%) 9 | (15.00%) 10 | (5.08%) 11 | (0.78%) 12 | (85.48%) 13 |
| **07** | | 105.9 | 106.6 | 105.3 | 108.0 | 101.7 | 108.2 | 109.3 | 104.9 | 101.3 | 107.1 | 96.1 | 88.6 | 105.3 |
| **08** | | 108.3 | 112.8 | 104.8 | 117.0 | 97.9 | 105.6 | 108.7 | 105.2 | 101.0 | 106.2 | 97.1 | 79.9 | 108.2 |
| **09** | | 102.2 | 110.8 | 95.5 | 116.1 | 92.1 | 107.1 | 86.8 | 97.8 | 98.1 | 99.9 | 96.3 | 77.4 | 104.8 |
| **09** | Jan | 95.6 | 103.8 | 89.2 | 108.7 | 86.6 | 101.7 | 85.0 | 86.1 | 103.5 | 87.6 | 91.9 | 68.5 | 97.4 |
| | Fev | 87.0 | 94.5 | 81.1 | 98.6 | 80.1 | 81.4 | 81.9 | 81.7 | 71.4 | 82.6 | 86.9 | 72.5 | 87.8 |
| | Mar | 96.5 | 105.0 | 89.9 | 110.4 | 85.9 | 89.1 | 89.7 | 89.8 | 84.3 | 90.8 | 97.3 | 79.8 | 97.7 |
| | Abr | 98.7 | 109.3 | 90.3 | 113.5 | 94.4 | 92.9 | 90.5 | 89.7 | 87.4 | 90.9 | 94.6 | 77.2 | 100.1 |
| | Mai | 97.3 | 107.1 | 89.6 | 112.0 | 89.7 | 91.3 | 85.5 | 89.7 | 89.0 | 92.5 | 93.5 | 80.1 | 99.3 |
| | Jun | 97.6 | 108.9 | 88.8 | 114.6 | 89.0 | 89.6 | 85.8 | 90.9 | 87.1 | 89.8 | 93.2 | 77.6 | 99.7 |
| | Jul | 107.6 | 116.4 | 100.7 | 120.9 | 100.5 | 112.6 | 91.6 | 107.3 | 101.8 | 103.0 | 102.6 | 74.1 | 110.3 |
| | Ago | 106.0 | 121.6 | 93.8 | 128.3 | 97.8 | 95.8 | 90.5 | 100.5 | 85.7 | 97.9 | 89.2 | 68.4 | 108.6 |
| | Set | 101.7 | 108.4 | 96.4 | 112.9 | 92.7 | 94.4 | 84.7 | 98.2 | 85.4 | 112.1 | 98.2 | 77.3 | 104.6 |
| | Out | 102.6 | 109.8 | 97.0 | 115.3 | 90.8 | 101.2 | 85.2 | 102.3 | 101.6 | 101.6 | 98.8 | 82.1 | 105.6 |
| | Nov | 102.3 | 107.8 | 98.0 | 114.9 | 82.8 | 121.6 | 84.2 | 105.8 | 107.1 | 98.7 | 96.6 | 92.2 | 105.4 |
| | Dez | 133.6 | 137.2 | 130.9 | 143.6 | 114.5 | 213.5 | 86.8 | 132.0 | 173.4 | 151.2 | 112.9 | 79.5 | 141.6 |
| **10** | Jan | 94.5 | 101.7 | 88.9 | 108.8 | 76.6 | 106.1 | 82.2 | 88.3 | 103.2 | 87.4 | 91.8 | 65.6 | 96.6 |
| | Fev | 86.7 | 95.9 | 79.5 | 101.7 | 75.3 | 85.8 | 75.4 | 83.4 | 69.4 | 81.8 | 87.2 | 77.0 | 88.6 |
| | Mar | 98.3 | 107.9 | 90.8 | 113.8 | 87.0 | 94.4 | 87.4 | 94.7 | 85.7 | 90.9 | 98.7 | 80.5 | 100.2 |
| | Abr | 98.1 | 109.0 | 89.6 | 115.0 | 87.8 | 96.1 | 86.7 | 92.4 | 95.3 | 85.8 | 94.6 | 74.2 | 100.0 |
| | Mai | 98.6 | 109.5 | 90.0 | 116.0 | 86.8 | 95.2 | 88.6 | 94.2 | 92.7 | 84.8 | 96.7 | 74.5 | 100.3 |
| | Jun | 97.0 | 108.9 | 87.6 | 114.5 | 89.0 | 94.0 | 85.9 | 94.7 | 86.1 | 81.9 | 94.3 | 75.6 | 98.8 |

| | 1 | 2 | 3 | 4 | 5 | 6 | 7 | 8 | 9 | 10 | 11 | 12 | 13 |
|---|---|---|---|---|---|---|---|---|---|---|---|---|---|
| | Overall index | Foodstuffs, beverages and tobacco | Non-foodtuffs, beverages and tobacco | Non-specialised establishments | Specialised establishments | Other retail sale in non-specialised | Retail sale of automotive fuel in specialised stores | Household equipment | Textile, clothing, footwear and leather products | Retail sale of computers communication equipment, books and other produts in specialized stores | Chemists, medical products, cosmetics and hygiene products | Retail sale via mail order houses or via internet | Total excluding fuel |
| | | | | Foodstuffs, beverages and tobacco | | Non-foodstuffs, beverages and tobacco | | | | | | | |

(1) Entre parêntesis, os pesos de cada sector. / Sectoral weights presented in brackets.

## H.1.15 TURISMO: DORMIDAS NA HOTELARIA

**Por país de residencia habitual**

## TOURISM: NUMBER OF NIGHTS SPENT

**By country of main residence**

Fonte / Source: Instituto Nacional de Estatística

Milhares - Thousands

| | | Portugal | Estrangeiro | | | | | | | | | | | | | | | |
|---|---|---|---|---|---|---|---|---|---|---|---|---|---|---|---|---|---|---|
| | | | Total | Europa | | | | | | | | América | | | | África | Ásia e Oceânia | |
| | | | | Total | União Europeia (1) | Alemanha | Espanha | França | Itália | Países Baixos | Reino Unido | Total | Brasil | Canadá | EUA | | Total | Japão |
| | | 1 | 2 | 3 | 4 | 5 | 6 | 7 | 8 | 9 | 10 | 11 | 12 | 13 | 14 | 15 | 16 | 17 |
| **07** | | 12 968 | 26 769 | 24 420 | 23 328 | 3 851 | 3 381 | 1 442 | 1 011 | 1 826 | 7 705 | 1 632 | 559 | 291 | 653 | 241 | 476 | 131 |
| **08** | | 13 024 | 26 204 | 23 804 | 22 722 | 3 658 | 3 069 | 1 590 | 929 | 1 974 | 7 302 | 1 674 | 673 | 292 | 568 | 236 | 491 | 120 |
| **09** | | 13 243 | 23 214 | 20 998 | 20 063 | 3 342 | 3 204 | 1 595 | 803 | 1 789 | 5 670 | 1 482 | 596 | 208 | 530 | 267 | 433 | 108 |
| **09** | Jan | 615 | 1 002 | 883 | 843 | 159 | 102 | 44 | 38 | 85 | 282 | 81 | 40 | 12 | 20 | 16 | 22 | 8 |
| | Fev | 705 | 1 184 | 1 062 | 1 015 | 210 | 113 | 62 | 29 | 116 | 316 | 86 | 33 | 28 | 20 | 13 | 22 | 8 |
| | Mar | 775 | 1 585 | 1 427 | 1 363 | 322 | 156 | 72 | 48 | 133 | 380 | 103 | 25 | 37 | 34 | 19 | 34 | 9 |
| | Abr | 1 042 | 2 080 | 1 898 | 1 819 | 325 | 341 | 165 | 63 | 128 | 455 | 126 | 49 | 18 | 46 | 19 | 34 | 10 |
| | Mai | 1 080 | 2 259 | 2 049 | 1 961 | 320 | 196 | 225 | 69 | 191 | 559 | 145 | 52 | 16 | 63 | 22 | 40 | 9 |
| | Jun | 1 312 | 2 295 | 2 095 | 2 004 | 319 | 206 | 174 | 63 | 182 | 640 | 133 | 49 | 13 | 56 | 22 | 42 | 9 |
| | Jul | 1 551 | 2 743 | 2 499 | 2 376 | 323 | 420 | 174 | 87 | 241 | 640 | 165 | 73 | 17 | 61 | 30 | 42 | 7 |
| | Ago | 2 335 | 3 070 | 2 858 | 2 756 | 301 | 729 | 268 | 192 | 233 | 615 | 123 | 46 | 14 | 48 | 36 | 46 | 8 |
| | Set | 1 299 | 2 673 | 2 427 | 2 312 | 384 | 319 | 180 | 78 | 196 | 720 | 166 | 67 | 20 | 62 | 29 | 47 | 12 |
| | Out | 996 | 2 154 | 1 916 | 1 826 | 345 | 265 | 124 | 59 | 142 | 578 | 170 | 77 | 17 | 60 | 22 | 43 | 10 |
| | Nov | 782 | 1 206 | 1 050 | 991 | 211 | 154 | 60 | 33 | 75 | 288 | 102 | 43 | 10 | 36 | 21 | 32 | 11 |
| | Dez | 751 | 964 | 835 | 798 | 122 | 205 | 46 | 43 | 66 | 197 | 83 | 42 | 5 | 24 | 17 | 28 | 9 |
| **10** | Jan | 663 | 981 | 847 | 804 | 156 | 114 | 43 | 42 | 90 | 236 | 94 | 54 | 9 | 21 | 14 | 23 | 7 |
| | Fev | 709 | 1 169 | 1 023 | 977 | 200 | 127 | 55 | 34 | 117 | 283 | 102 | 49 | 24 | 23 | 15 | 27 | 9 |
| | Mar | 846 | 1 604 | 1 424 | 1 361 | 294 | 216 | 69 | 52 | 129 | 349 | 128 | 43 | 37 | 38 | 18 | 32 | 10 |
| | Abr | 1 087 | 1 853 | 1 662 | 1 590 | 263 | 298 | 146 | 59 | 112 | 408 | 134 | 60 | 16 | 44 | 19 | 35 | 8 |
| | Mai | 1 110 | 2 243 | 1 981 | 1 894 | 317 | 188 | 213 | 76 | 205 | 523 | 189 | 84 | 18 | 72 | 25 | 41 | 10 |
| | Jun | 1 252 | 2 270 | 2 032 | 1 927 | 305 | 197 | 169 | 73 | 180 | 621 | 166 | 71 | 15 | 65 | 21 | 44 | 9 |

| | 1 | 2 | 3 | 4 | 5 | 6 | 7 | 8 | 9 | 10 | 11 | 12 | 13 | 14 | 15 | 16 | 17 |
|---|---|---|---|---|---|---|---|---|---|---|---|---|---|---|---|---|---|
| | Portugal | Total | Total | European Union (1) | Germany | Spain | France | Italy | Netherlands | United Kingdom | Total | Brazil | Canada | USA | Africa | Total | Japan |
| | | | Europe | | | | | | | | America | | | | | Asia and Australia | |
| | | Foreign countries | | | | | | | | | | | | | | | |

(1) Excepto Portugal. / Excluding Portugal.

## H.1.16 VIATURAS / VEHICLES

Fonte / Source: Associação do Comércio Automóvel de Portugal

| | | Vendas de viaturas | | | Matrículas de viaturas | | |
|---|---|---|---|---|---|---|---|
| | | | Comerciais | | | Comerciais | |
| | | Passageiros (incluindo todo-o-terreno) | Ligeiras (excluindo todo-o-terreno) | Pesadas | Passageiros | Ligeiras | Pesadas |
| | | 1 | 2 | 3 | 4 | 5 | 6 |
| **07** | | 201 816 | 68 421 | 6 369 | 232 564 | 66 277 | 8 916 |
| **08** | | 213 389 | 55 404 | 6 334 | 214 681 | 53 322 | 8 613 |
| **09** | | 161 013 | 38 906 | 3 841 | 139 275 | 37 509 | 6 557 |
| **09** | Fev | 10 030 | 2 731 | 327 | 8 377 | 2 045 | 431 |
| | Mar | 12 758 | 3 226 | 321 | 14 161 | 3 744 | 591 |
| | Abr | 12 191 | 3 185 | 255 | 10 923 | 3 149 | 413 |
| | Mai | 13 113 | 3 132 | 338 | 11 955 | 3 089 | 586 |
| | Jun | 16 013 | 2 959 | 289 | 13 845 | 2 905 | 468 |
| | Jul | 17 151 | 3 155 | 427 | 14 573 | 2 991 | 686 |
| | Ago | 10 512 | 2 389 | 198 | 8 651 | 2 311 | 449 |
| | Set | 12 094 | 3 460 | 465 | 10 422 | 3 382 | 719 |
| | Out | 15 182 | 3 663 | 280 | 11 639 | 3 439 | 604 |
| | Nov | 15 588 | 4 058 | 183 | 12 178 | 3 895 | 431 |
| | Dez | 17 386 | 4 586 | 234 | 11 149 | 4 167 | 525 |
| **10** | Jan | 14 559 | 2 955 | 306 | 13 167 | 2 831 | 571 |
| | Fev | 15 360 | 3 105 | 220 | 16 549 | 3 111 | 499 |
| | Mar | 23 837 | 3 887 | 251 | 24 333 | 3 716 | 543 |
| | Abr | 16 222 | 3 831 | 260 | 17 801 | 3 890 | 544 |
| | Mai | 19 251 | 4 093 | 299 | 19 169 | 4 027 | 580 |
| | Jun | 26 031 | 4 053 | 291 | 24 508 | 3 982 | 592 |
| | Jul | 20 299 | 3 614 | 355 | 18 929 | 3 518 | 658 |

| | 1 | 2 | 3 | 4 | 5 | 6 |
|---|---|---|---|---|---|---|
| | Passenger (including 4x4) | Under 3.5 ton (excluding 4x4) | Above 3.5 ton | Passengers | Under 3.5 ton | Above 3.5 ton |
| | | Commercial | | | Commercial | |
| | Sales of vehicles | | | Registrations | | |

## H.1.17 INDICADORES DE CONFIANÇA / CONFIDENCE INDICATORS

**Saldos de respostas extremas**
**Valores corrigidos de sazonalidade**

**Balance of respondents**
**Seasonally adjusted**

Fonte / Source: Comissão Europeia / European Commission

| | | Indicador de sentimento económico (índice) | Indicador de confiança dos consumidores | Indicador de confiança na indústria | Indicador de confiança na construção | Indicador de confiança no comércio a retalho |
|---|---|---|---|---|---|---|
| | | 1 | 2 | 3 | 4 | 5 |
| **07** | | 102.9 | -29 | -2 | -37 | -12 |
| **08** | | 94.3 | -39 | -11 | -37 | -16 |
| **09** | | 79.3 | -39 | -29 | -44 | -20 |
| **09** | Fev | 68.6 | -54 | -37 | -55 | -30 |
| | Mar | 73.0 | -50 | -31 | -48 | -26 |
| | Abr | 68.9 | -47 | -38 | -43 | -28 |
| | Mai | 76.3 | -46 | -30 | -46 | -20 |
| | Jun | 76.8 | -41 | -32 | -39 | -18 |
| | Jul | 80.9 | -34 | -33 | -42 | -19 |
| | Ago | 85.5 | -31 | -27 | -41 | -15 |
| | Set | 90.8 | -30 | -18 | -43 | -15 |
| | Out | 85.1 | -27 | -25 | -40 | -13 |
| | Nov | 87.4 | -30 | -19 | -42 | -13 |
| | Dez | 86.6 | -33 | -21 | -48 | -17 |
| **10** | Jan | 92.6 | -29 | -16 | -49 | -11 |
| | Fev | 91.0 | -33 | -17 | -52 | -12 |
| | Mar | 95.2 | -35 | -14 | -50 | -8 |
| | Abr | 93.8 | -35 | -12 | -50 | -9 |
| | Mai | 91.1 | -40 | -13 | -49 | -4 |
| | Jun | 90.2 | -40 | -13 | -46 | -1 |
| | Jul | 93.3 | -40 | -11 | -48 | 0 |

| | 1 | 2 | 3 | 4 | 5 |
|---|---|---|---|---|---|
| | Economic sentiment indicator (index) | Consumer confidence indicator | Industrial confidence indicator | Construction confidence indicator | Retail confidence indicator |

## H.2 Emprego e salários

*H.2 Employment and wages*

## H.2.1 POPULAÇÃO E EMPREGO — POPULATION AND EMPLOYMENT

Fonte / Source: Instituto Nacional de Estatística e Banco de Portugal

Coluna/columns (1-6) milhares / thousands; rates %

| | | População residente total | População activa total | Emprego | Desemprego | | | Taxa de actividade | | | Taxa de actividade, 15 a 64 anos | | | Taxa de desemprego | | | |
|---|---|---|---|---|---|---|---|---|---|---|---|---|---|---|---|---|---|
| | | | | | Total | À procura de 1º emprego | À procura de novo emprego | Total | Homens | Mulheres | Total | Homens | Mulheres | Total | Jovens (até 24 anos) | Homens | Mulheres |
| | | 1 | 2 | 3 | 4 | 5 | 6 | 7 | 8 | 9 | 10 | 11 | 12 | 13 | 14 | 15 | 16 |
| 05 | III | 10 569.0 | 5 559.9 | 5 130.0 | 429.9 | 66.9 | 363.0 | 52.6 | 58.0 | 47.6 | 73.5 | 79.1 | 68.1 | 7.7 | 16.5 | 6.7 | 8.9 |
| | IV | 10 585.4 | 5 581.1 | 5 133.8 | 447.3 | 65.1 | 382.2 | 52.7 | 58.1 | 47.7 | 73.7 | 79.3 | 68.3 | 8.0 | 16.4 | 7.0 | 9.2 |
| 06 | I | 10 571.0 | 5 556.7 | 5 126.9 | 429.7 | 53.6 | 376.2 | 52.6 | 58.1 | 47.4 | 73.6 | 79.3 | 68.1 | 7.7 | 15.7 | 6.5 | 9.1 |
| | II | 10 579.6 | 5 586.4 | 5 180.8 | 405.6 | 50.6 | 355.0 | 52.8 | 58.3 | 47.6 | 73.8 | 79.4 | 68.4 | 7.3 | 14.8 | 6.4 | 8.2 |
| | III | 10 591.1 | 5 604.7 | 5 187.3 | 417.4 | 66.1 | 351.3 | 52.9 | 58.3 | 47.9 | 74.0 | 79.5 | 68.7 | 7.4 | 16.6 | 6.2 | 8.9 |
| | IV | 10 602.1 | 5 601.4 | 5 142.8 | 458.6 | 65.0 | 393.6 | 52.8 | 58.2 | 47.8 | 74.1 | 79.6 | 68.6 | 8.2 | 17.9 | 7.0 | 9.6 |
| 07 | I | 10 595.6 | 5 605.6 | 5 135.7 | 469.9 | 66.1 | 403.8 | 52.9 | 58.2 | 47.9 | 74.0 | 79.5 | 68.6 | 8.4 | 18.1 | 7.1 | 9.9 |
| | II | 10 600.0 | 5 595.2 | 5 154.6 | 440.5 | 54.4 | 386.1 | 52.8 | 58.0 | 47.9 | 73.7 | 79.0 | 68.6 | 7.9 | 15.2 | 6.5 | 9.4 |
| | III | 10 607.6 | 5 644.7 | 5 200.3 | 444.4 | 62.0 | 382.4 | 53.2 | 58.4 | 48.4 | 74.3 | 79.7 | 69.1 | 7.9 | 16.0 | 6.6 | 9.3 |
| | IV | 10 614.6 | 5 627.7 | 5 188.2 | 439.5 | 63.4 | 376.1 | 53.0 | 58.1 | 48.2 | 74.2 | 79.4 | 69.1 | 7.8 | 16.8 | 6.2 | 9.6 |
| 08 | I | 10 615.5 | 5 618.0 | 5 191.0 | 427.0 | 59.5 | 367.5 | 52.9 | 58.3 | 47.9 | 74.1 | 79.6 | 68.7 | 7.6 | 16.4 | 6.4 | 8.9 |
| | II | 10 618.9 | 5 638.0 | 5 228.1 | 409.9 | 50.3 | 359.6 | 53.1 | 58.3 | 48.2 | 74.4 | 79.6 | 69.2 | 7.3 | 14.3 | 6.3 | 8.4 |
| | III | 10 625.1 | 5 629.5 | 5 195.8 | 433.7 | 62.6 | 371.1 | 53.0 | 58.1 | 48.2 | 74.2 | 79.4 | 69.1 | 7.7 | 17.1 | 6.5 | 9.1 |
| | IV | 10 631.1 | 5 613.9 | 5 176.3 | 437.6 | 61.0 | 376.6 | 52.8 | 58.1 | 47.9 | 74.0 | 79.4 | 68.7 | 7.8 | 18.0 | 6.8 | 8.9 |
| 09 | I | 10 630.7 | 5 594.9 | 5 099.1 | 495.8 | 59.3 | 436.5 | 52.6 | 57.5 | 48.1 | 73.9 | 78.8 | 69.1 | 8.9 | 20.1 | 8.1 | 9.7 |
| | II | 10 634.4 | 5 583.9 | 5 076.2 | 507.7 | 49.8 | 457.9 | 52.5 | 57.5 | 47.8 | 73.8 | 78.9 | 68.8 | 9.1 | 18.7 | 8.7 | 9.5 |
| | III | 10 641.0 | 5 565.3 | 5 017.5 | 547.7 | 52.6 | 495.1 | 52.3 | 57.0 | 47.9 | 73.4 | 78.0 | 68.9 | 9.8 | 19.2 | 9.1 | 10.6 |
| | IV | 10 647.3 | 5 586.8 | 5 023.5 | 563.3 | 59.6 | 503.7 | 52.5 | 57.1 | 48.1 | 73.6 | 78.2 | 69.1 | 10.1 | 22.2 | 9.5 | 10.7 |
| 10 | I | 10 630.7 | 5 600.8 | 5 008.7 | 592.2 | 55.5 | 536.7 | 52.7 | 57.3 | 48.4 | 74.1 | 78.4 | 69.9 | 10.6 | 22.7 | 9.8 | 11.4 |
| | II | 10 632.7 | 5 581.4 | 4 991.6 | 589.8 | 54.8 | 535.0 | 52.5 | 56.8 | 48.4 | 74.0 | 78.0 | 70.0 | 10.6 | 20.3 | 9.7 | 11.5 |
| | | 1 | 2 | 3 | 4 | 5 | 6 | 7 | 8 | 9 | 10 | 11 | 12 | 13 | 14 | 15 | 16 |
| | | Total resident population | Total labour force | Employ-ment | Total | Seeking 1st employ-ment | Seeking new employ-ment | Total | Male | Female | Total | Male | Female | Total | Youth under 25 years | Male | Female |
| | | | | | Unemployment | | | Participation rate | | | Participation rate, 15 to 64 years | | | Unemployment rate | | | |

## H.2.2 EMPREGO POR RAMO DE ACTIVIDADE(1) — EMPLOYMENT BY BRANCH OF ACTIVITY(1)

Fonte / Source: Instituto Nacional de Estatística

Milhares / Thousands

| | | Emprego global | | | | | | | | | Emprego por conta de outrém | | | |
|---|---|---|---|---|---|---|---|---|---|---|---|---|---|---|
| | | Total | Agricultura, produção animal, caça, florestas e pesca | Indústria, electricidade, gás, água e construção | | | | Serviços | | | Total | Agricultura, produção animal, caça, florestas e pesca | Indústria, electricidade, gás, água e construção | Serviços |
| | | | | Total | Indústria | Electricidade, gás e água | Construção | Total | Comércio | Admin. Pública, ensino e saúde | | | | |
| | | 1 | 2 | 3 | 4 | 5 | 6 | 7 | 8 | 9 | 10 | 11 | 12 | 13 |
| 05 | III | 5 130.0 | 613.9 | 1 570.5 | 981.9 | 23.1 | 565.5 | 2 945.6 | 770.5 | 983.6 | 3 831.3 | 98.7 | 1 327.1 | 2 405.5 |
| | IV | 5 133.8 | 604.1 | 1 564.7 | 977.0 | 26.5 | 561.2 | 2 965.0 | 764.7 | 1 012.5 | 3 843.1 | 98.0 | 1 318.2 | 2 426.9 |
| 06 | I | 5 126.9 | 596.4 | 1 560.5 | 989.4 | 23.1 | 548.0 | 2 969.8 | 745.1 | 1 025.0 | 3 864.9 | 97.7 | 1 320.1 | 2 447.1 |
| | II | 5 180.8 | 615.0 | 1 573.6 | 994.6 | 25.1 | 553.9 | 2 992.3 | 758.8 | 1 015.2 | 3 895.1 | 99.3 | 1 329.4 | 2 466.4 |
| | III | 5 187.3 | 615.2 | 1 588.4 | 1 011.4 | 25.2 | 551.8 | 2 983.8 | 757.9 | 986.2 | 3 934.7 | 103.4 | 1 353.7 | 2 477.6 |
| | IV | 5 142.8 | 588.9 | 1 586.0 | 996.8 | 30.9 | 558.3 | 2 967.9 | 743.2 | 984.5 | 3 897.6 | 92.4 | 1 346.0 | 2 459.2 |
| 07 | I | 5 135.7 | 595.4 | 1 567.8 | 976.2 | 34.9 | 556.7 | 2 972.4 | 746.5 | 983.0 | 3 883.2 | 101.8 | 1 317.9 | 2 463.5 |
| | II | 5 154.6 | 605.9 | 1 568.3 | 973.1 | 34.2 | 561.0 | 2 980.6 | 741.7 | 974.6 | 3 895.3 | 100.6 | 1 317.7 | 2 477.0 |
| | III | 5 200.3 | 608.9 | 1 594.9 | 985.2 | 31.9 | 577.8 | 2 996.3 | 755.9 | 971.2 | 3 921.4 | 97.5 | 1 350.3 | 2 473.7 |
| | IV | 5 188.2 | 595.6 | 1 580.0 | 958.5 | 33.8 | 587.7 | 3 012.5 | 756.9 | 967.0 | 3 909.0 | 92.1 | 1 337.5 | 2 479.4 |
| 08 | I | 5 191.0 | 576.0 | 1 542.6 | 922.3 | 58.9 | 561.4 | 3 072.6 | 769.7 | 977.9 | 3 925.4 | 87.1 | 1 316.2 | 2 522.1 |
| | II | 5 228.1 | 587.4 | 1 539.6 | 923.9 | 57.0 | 558.7 | 3 101.1 | 773.5 | 999.5 | 3 978.3 | 90.3 | 1 314.7 | 2 573.3 |
| | III | 5 195.8 | 589.4 | 1 520.1 | 903.4 | 57.5 | 559.2 | 3 086.2 | 756.1 | 970.5 | 3 942.0 | 91.2 | 1 302.9 | 2 547.9 |
| | IV | 5 176.3 | 572.2 | 1 498.0 | 898.3 | 58.8 | 540.9 | 3 106.2 | 765.2 | 1 008.5 | 3 953.1 | 86.9 | 1 280.3 | 2 585.9 |
| 09 | I | 5 099.1 | 558.8 | 1 455.0 | 884.9 | 55.5 | 514.6 | 3 085.1 | 779.6 | 989.8 | 3 884.5 | 83.2 | 1 237.8 | 2 563.6 |
| | II | 5 076.2 | 551.2 | 1 444.6 | 881.6 | 49.5 | 513.5 | 3 080.3 | 771.9 | 1 003.1 | 3 873.6 | 81.6 | 1 232.6 | 2 559.4 |
| | III | 5 017.5 | 567.2 | 1 413.6 | 862.7 | 47.8 | 503.1 | 3 036.8 | 746.4 | 1 026.0 | 3 837.8 | 80.9 | 1 211.4 | 2 545.5 |
| | IV | 5 023.5 | 581.7 | 1 389.6 | 848.8 | 49.7 | 491.1 | 3 052.2 | 753.5 | 1 038.8 | 3 827.1 | 83.8 | 1 191.0 | 2 552.3 |
| 10 | I | 5 008.7 | 560.0 | 1 371.3 | 845.6 | 47.1 | 478.6 | 3 077.4 | 754.6 | 1 052.4 | 3 839.8 | 82.4 | 1 181.7 | 2 575.8 |
| | II | 4 991.6 | 540.9 | 1 390.4 | 863.3 | 49.0 | 478.1 | 3 060.3 | 741.3 | 1 042.5 | 3 870.3 | 81.9 | 1 209.8 | 2 578.6 |
| | | 1 | 2 | 3 | 4 | 5 | 6 | 7 | 8 | 9 | 10 | 11 | 12 | 13 |
| | | Total | Agriculture, animal pro-duction,hunt-ing, forestry and fishing | Total | Industry | Electricity, gas and water | Contruction | Total | Trade | General Government, education and health | Total | Agriculture, animal pro-duction,hunt-ing, forestry and fishing | Industry, electricity, gas, water and construction | Services |
| | | | | Industry, electricity, gas, water and construction | | | | Services | | | | | | |
| | | Employment | | | | | | | | | Wage-earners | | | |

(1)Até ao 4º trimestre de 2007, classificação das actividades económicas segundo a CAE-Rev. 2.1. A partir do 1º trimestre de 2008, nova classificação das actividades económicas segundo a CAE-Rev. 3. / Up to the 4th quarter of 2007, the classification of economic activities was made in accordance with NACE-Rev. 2.1. From the first quarter of 2008 onwards, it has been adopted the new NACE-Rev. 3 classification

## H.2.3 EMPREGO POR SITUAÇÃO NA PROFISSÃO — EMPLOYMENT BY CONTRACTUAL RELATIONSHIP

Fonte / Source: Instituto Nacional de Estatística e Banco de Portugal

Milhares/Thousands

| | | Trabalho por conta própria | | | Trabalho por conta de outrém | | | Outros casos |
|---|---|---|---|---|---|---|---|---|
| | | | | | | do qual: | | |
| | | Total | Com pessoal ao serviço | Sem pessoal ao serviço | Total | Contrato permanente | Contrato não permanente | |
| | | 1 | 2 | 3 | 4 | 5 | 6 | 7 |
| 05 | III | 1 198.3 | 294.6 | 903.7 | 3 831.3 | 3 067.5 | 763.9 | 100.4 |
| | IV | 1 186.2 | 287.2 | 899.0 | 3 843.1 | 3 095.6 | 747.5 | 104.6 |
| 06 | I | 1 168.3 | 282.7 | 885.6 | 3 864.9 | 3 122.8 | 742.1 | 93.7 |
| | II | 1 193.3 | 284.2 | 909.1 | 3 895.1 | 3 109.1 | 786.0 | 92.5 |
| | III | 1 166.7 | 275.9 | 890.8 | 3 934.7 | 3 086.2 | 848.3 | 86.0 |
| | IV | 1 157.5 | 277.4 | 880.1 | 3 897.6 | 3 068.9 | 828.6 | 87.7 |
| 07 | I | 1 170.0 | 286.4 | 883.6 | 3 883.2 | 3 047.7 | 835.4 | 82.5 |
| | II | 1 182.6 | 286.3 | 896.3 | 3 895.3 | 3 031.5 | 863.7 | 76.8 |
| | III | 1 199.6 | 277.2 | 922.5 | 3 921.4 | 3 025.7 | 895.6 | 79.2 |
| | IV | 1 195.0 | 297.0 | 898.0 | 3 909.0 | 3 012.9 | 896.0 | 84.2 |
| 08 | I | 1 204.1 | 292.8 | 911.3 | 3 925.4 | 3 024.8 | 900.5 | 61.5 |
| | II | 1 199.2 | 288.2 | 911.0 | 3 978.3 | 3 053.4 | 925.0 | 50.5 |
| | III | 1 203.1 | 285.8 | 917.3 | 3 942.0 | 3 041.0 | 901.0 | 50.6 |
| | IV | 1 183.9 | 282.0 | 902.0 | 3 953.1 | 3 070.4 | 882.7 | 39.3 |
| 09 | I | 1 169.3 | 281.6 | 887.7 | 3 884.5 | 3 047.5 | 837.0 | 45.3 |
| | II | 1 162.1 | 272.6 | 889.5 | 3 873.6 | 3 030.5 | 843.0 | 40.5 |
| | III | 1 134.7 | 267.7 | 867.0 | 3 837.8 | 2 991.8 | 846.0 | 45.0 |
| | IV | 1 148.5 | 270.9 | 877.6 | 3 827.1 | 2 957.5 | 869.6 | 48.0 |
| 10 | I | 1 120.4 | 262.9 | 857.5 | 3 839.8 | 2 946.4 | 893.5 | 48.5 |
| | II | 1 075.3 | 250.7 | 824.6 | 3 870.3 | 2 979.5 | 890.9 | 46.0 |

| | 1 | 2 | 3 | 4 | 5 | 6 | 7 |
|---|---|---|---|---|---|---|---|
| | Total | With employees | Without employees | Total | Permanent contract | Fixed term | Other cases |
| | | | | | of which: | | |
| | Self-employed | | | Employee | | | |

## H.2.4 EMPREGO POR NÚMERO DE HORAS SEMANAIS TRABALHADAS — EMPLOYMENT BY WEEKLY LABOUR TIME

Fonte / Source: Instituto Nacional de Estatística

Milhares / Thousands

| | | Total | 1-5 horas | 6-10 horas | 11-20 horas | 21-25 horas | 26-30 horas | 31-35 horas | 36-40 horas | 41-45 horas | 46-50 horas | >50 horas |
|---|---|---|---|---|---|---|---|---|---|---|---|---|
| | | 1 | 2 | 3 | 4 | 5 | 6 | 7 | 8 | 9 | 10 | 11 |
| 05 | III | 5 130.0 | 23.2 | 82.0 | 251.6 | 105.0 | 161.0 | 692.9 | 2 766.3 | 342.5 | 341.8 | 315.8 |
| | IV | 5 133.8 | 22.3 | 81.1 | 259.9 | 88.6 | 171.5 | 692.4 | 2 825.6 | 319.5 | 330.3 | 289.1 |
| 06 | I | 5 126.9 | 27.6 | 85.5 | 254.2 | 99.6 | 162.8 | 692.3 | 2 815.0 | 332.9 | 330.0 | 272.7 |
| | II | 5 180.8 | 24.9 | 85.1 | 274.6 | 84.6 | 172.4 | 692.6 | 2 827.6 | 323.3 | 345.3 | 294.2 |
| | III | 5 187.3 | 25.8 | 84.3 | 254.0 | 98.8 | 164.8 | 676.1 | 2 875.2 | 312.4 | 334.7 | 295.5 |
| | IV | 5 142.8 | 29.1 | 82.7 | 258.9 | 103.5 | 168.9 | 663.9 | 2 857.2 | 321.4 | 333.8 | 258.4 |
| 07 | I | 5 135.7 | 28.1 | 93.0 | 270.1 | 111.3 | 161.0 | 643.9 | 2 859.7 | 317.7 | 317.6 | 267.9 |
| | II | 5 154.6 | 27.4 | 85.4 | 282.2 | 102.9 | 172.7 | 634.3 | 2 861.4 | 288.2 | 315.3 | 301.4 |
| | III | 5 200.3 | 30.5 | 84.2 | 266.6 | 102.7 | 183.4 | 625.9 | 2 899.1 | 295.0 | 313.0 | 304.1 |
| | IV | 5 188.2 | 30.3 | 89.2 | 271.5 | 101.5 | 181.7 | 621.8 | 2 920.4 | 289.3 | 307.1 | 287.3 |
| 08 | I | 5 191.0 | 32.9 | 94.0 | 270.5 | 107.6 | 155.5 | 622.3 | 2 898.5 | 288.1 | 332.5 | 292.4 |
| | II | 5 228.1 | 27.4 | 95.4 | 261.2 | 101.5 | 176.6 | 656.4 | 2 903.0 | 271.7 | 338.5 | 295.9 |
| | III | 5 195.8 | 29.4 | 84.8 | 263.6 | 106.1 | 175.4 | 629.2 | 2 894.3 | 284.5 | 341.7 | 290.4 |
| | IV | 5 176.3 | 34.0 | 89.3 | 262.3 | 84.8 | 188.2 | 610.5 | 2 906.6 | 283.1 | 333.6 | 285.1 |
| 09 | I | 5 099.1 | 30.5 | 86.1 | 269.7 | 88.7 | 174.5 | 607.8 | 2 854.8 | 293.1 | 312.5 | 274.2 |
| | II | 5 076.2 | 32.6 | 78.1 | 261.8 | 92.5 | 165.4 | 594.6 | 2 861.5 | 284.3 | 326.7 | 257.3 |
| | III | 5 017.5 | 27.8 | 68.6 | 251.4 | 81.7 | 146.1 | 618.6 | 2 807.6 | 288.4 | 314.8 | 266.9 |
| | IV | 5 023.5 | 37.9 | 82.0 | 267.1 | 86.2 | 142.8 | 604.7 | 2 811.6 | 272.3 | 327.3 | 232.5 |
| 10 | I | 5 008.7 | 37.3 | 88.9 | 251.0 | 82.9 | 156.7 | 613.5 | 2 805.3 | 268.9 | 315.4 | 238.7 |
| | II | 4 991.6 | 24.8 | 75.3 | 247.5 | 96.4 | 156.6 | 602.5 | 2 829.8 | 258.4 | 312.9 | 244.6 |

| | 1 | 2 | 3 | 4 | 5 | 6 | 7 | 8 | 9 | 10 | 11 |
|---|---|---|---|---|---|---|---|---|---|---|---|
| | Total | 1-5 hours | 6-10 hours | 11-20 hours | 21-25 hours | 26-30 hours | 31-35 hours | 36-40 hours | 41-45 hours | 46-50 hours | >50 hours |

## H.2.5 DESEMPREGO POR DURAÇÃO DA PROCURA DE EMPREGO(1)

## UNEMPLOYMENT BY JOB SEEKING TIME(1)

Fonte / Source: Instituto Nacional de Estatística

Milhares / Thousands

| | | Total | Menos de 1 mês | 1-3 meses | 4-6 meses | 7-11 meses | 12-18 meses | 19-24 meses | 25 meses e mais |
|---|---|---|---|---|---|---|---|---|---|
| | | 1 | 2 | 3 | 4 | 5 | 6 | 7 | 8 |
| **05** | III | 429.9 | 33.6 | 71.6 | 41.2 | 68.9 | 67.1 | 39.5 | 104.5 |
| | IV | 447.3 | 22.8 | 87.3 | 47.3 | 63.3 | 64.7 | 47.5 | 112.7 |
| **06** | I | 429.7 | 23.1 | 67.6 | 58.7 | 49.2 | 65.4 | 34.2 | 130.6 |
| | II | 405.6 | 18.7 | 52.4 | 57.0 | 60.6 | 60.8 | 30.3 | 123.7 |
| | III | 417.4 | 22.5 | 80.7 | 36.3 | 72.3 | 49.3 | 38.2 | 116.7 |
| | IV | 458.6 | 27.2 | 89.8 | 49.7 | 54.0 | 58.8 | 36.8 | 139.6 |
| **07** | I | 469.9 | 26.3 | 89.1 | 75.2 | 46.0 | 65.2 | 31.1 | 134.9 |
| | II | 440.5 | 22.4 | 69.8 | 60.0 | 68.9 | 58.5 | 29.8 | 128.0 |
| | III | 444.4 | 28.2 | 77.5 | 45.3 | 73.9 | 55.4 | 38.3 | 122.4 |
| | IV | 439.5 | 27.0 | 90.1 | 40.1 | 65.0 | 55.8 | 47.2 | 111.6 |
| **08** | I | 427.0 | 24.2 | 78.4 | 58.1 | 42.6 | 67.3 | 31.4 | 123.1 |
| | II | 409.9 | 24.2 | 65.7 | 44.4 | 67.2 | 58.6 | 27.9 | 119.1 |
| | III | 433.7 | 37.8 | 86.1 | 34.6 | 57.6 | 62.7 | 34.1 | 117.0 |
| | IV | 437.6 | 24.3 | 107.3 | 43.4 | 51.4 | 49.2 | 37.5 | 122.6 |
| **09** | I | 495.8 | 27.9 | 115.9 | 76.7 | 58.0 | 65.1 | 27.6 | 122.3 |
| | II | 507.7 | 26.9 | 83.6 | 84.5 | 77.0 | 68.4 | 28.3 | 138.5 |
| | III | 547.7 | 42.1 | 79.6 | 59.9 | 109.3 | 64.0 | 45.4 | 144.0 |
| | IV | 563.3 | 23.4 | 112.4 | 59.0 | 86.5 | 83.4 | 40.6 | 155.5 |
| **10** | I | 592.2 | 31.3 | 94.1 | 82.3 | 76.9 | 102.9 | 41.5 | 160.7 |
| | II | 589.8 | 25.6 | 69.0 | 68.9 | 98.3 | 101.5 | 49.5 | 175.3 |

| | 1 | 2 | 3 | 4 | 5 | 6 | 7 | 8 |
|---|---|---|---|---|---|---|---|---|
| | Total | Less than 1 month | 1-3 months | 4-6 months | 7-11 months | 12-18 months | 19-24 months | 25 months or more |

(1) O desemprego é tomado em sentido restrito: apenas são considerados como desempregados os indivíduos que fizeram diligências concretas para procurar emprego no período de quatro semanas anteriores ao inquérito. / Unemployment considered in narrow sense: only individuals who sought work actively in the four weeks before survey are included in the labour force as unemployed.

## H.2.6 DESEMPREGO REGISTADO E OFERTAS DE EMPREGO

## REGISTERED UNEMPLOYMENT AND NEW JOB VACANCIES

Fonte / Source: Instituto do Emprego e Formação Profissional

| | | Pedidos de emprego relativos a desempregados no final do período | | | Pedidos de emprego relativos a desempregados ao longo do período | Ofertas de emprego por satisfazer no final do período | Ofertas ao longo do período | Colocações efectuadas ao longo do período |
|---|---|---|---|---|---|---|---|---|
| | | Total | Primeiro emprego | Novo emprego | | | | |
| | | 1 | 2 | 3 | 4 | 5 | 6 | 7 |
| **07** | | 390 280 | 36 599 | 353 681 | 547 159 | 13 756 | 120 038 | 60 387 |
| **08** | | 416 005 | 33 370 | 382 635 | 608 096 | 15 251 | 126 669 | 64 621 |
| **09** | | 524 674 | 39 128 | 485 546 | 717 588 | 18 139 | 123 078 | 63 104 |
| **09** | Jan | 447 966 | 35 802 | 412 164 | 70 334 | 14 608 | 8 821 | 4 219 |
| | Fev | 469 299 | 36 160 | 433 139 | 60 577 | 14 067 | 6 912 | 3 533 |
| | Mar | 484 131 | 36 446 | 447 685 | 65 743 | 14 654 | 9 731 | 4 824 |
| | Abr | 491 635 | 35 404 | 456 231 | 58 212 | 14 200 | 9 318 | 5 213 |
| | Mai | 489 115 | 33 551 | 455 564 | 51 866 | 15 654 | 11 041 | 5 600 |
| | Jun | 489 820 | 32 626 | 457 194 | 52 831 | 18 509 | 11 710 | 5 531 |
| | Jul | 496 683 | 34 857 | 461 826 | 60 160 | 19 978 | 13 191 | 6 462 |
| | Ago | 501 663 | 37 401 | 464 262 | 50 729 | 21 067 | 10 206 | 5 030 |
| | Set | 510 356 | 42 156 | 468 200 | 72 586 | 22 002 | 13 631 | 7 021 |
| | Out | 517 526 | 43 023 | 474 503 | 65 481 | 21 380 | 11 161 | 5 980 |
| | Nov | 523 680 | 41 856 | 481 824 | 61 204 | 20 179 | 9 896 | 5 549 |
| | Dez | 524 674 | 39 128 | 485 546 | 47 865 | 18 139 | 7 460 | 4 142 |
| **10** | Jan | 560 312 | 42 576 | 517 736 | 69 597 | 19 033 | 10 147 | 4 570 |
| | Fev | 561 315 | 40 996 | 520 319 | 54 980 | 18 340 | 8 485 | 4 499 |
| | Mar | 571 754 | 41 890 | 529 864 | 64 381 | 19 288 | 10 743 | 5 627 |
| | Abr | 570 768 | 41 102 | 529 666 | 53 848 | 21 269 | 12 516 | 6 311 |
| | Mai | 560 751 | 39 679 | 521 072 | 48 101 | 22 385 | 13 893 | 7 336 |
| | Jun | 551 868 | 38 234 | 513 634 | 46 088 | 22 333 | 11 449 | 6 261 |

| | 1 | 2 | 3 | 4 | 5 | 6 | 7 |
|---|---|---|---|---|---|---|---|
| | Total | First job | New job | Applications for employment by the unemployed along the period | Stock of vacancies at the end of period | New vacancies along the period | Placements along the period |
| | Applications for employment by the unemployed at the end-of-period | | | | | | |

## H.2.7 SALÁRIOS: CONTRATAÇÃO COLECTIVA[1]

**Trabalhadores abrangidos e remunerações médias implícitas**

## WAGES: COLLECTIVE SETTLEMENTS[1]

**Number of workers and implicit average wage growth**

Fonte / Source: Ministério do Trabalho e da Solidariedade Social

| | | Sector privado | | Sectores de actividade | | | | | | | |
|---|---|---|---|---|---|---|---|---|---|---|---|
| | | | | Agricultura | | Indústria, electricidade, gás e água | | Construção | | Serviços | |
| | | Trabalhadores | Taxa | Trabalhadores | Taxa | Trabalhadores | Taxa | Trabalhadores | Taxa | Trabalhadores | Taxa |
| | | 1 | 2 | 3 | 4 | 5 | 6 | 7 | 8 | 9 | 10 |
| **07** | | 1 539 433 | 2.9 | 26 018 | 3.2 | 557 489 | 3.0 | 308 436 | 2.6 | 647 490 | 3.0 |
| **08** | | 1 747 392 | 3.1 | 29 164 | 2.0 | 556 418 | 3.5 | 321 832 | 3.0 | 839 978 | 2.8 |
| **09** | | 1 357 835 | 2.8 | 22 105 | 4.5 | 416 237 | 3.2 | 323 235 | 2.3 | 596 258 | 2.8 |
| **08** | Dez | - | - | - | - | - | - | - | - | - | - |
| **09** | Jan | 1 025 631 | 2.7 | 21 187 | 4.5 | 135 623 | 2.8 | 323 235 | 2.3 | 545 586 | 2.8 |
| | Fev | 4 058 | 4.0 | 825 | 6.0 | 1 187 | 4.6 | - | - | 2 046 | 2.8 |
| | Mar | 147 178 | 4.8 | - | - | 138 686 | 4.9 | - | - | 8 492 | 3.1 |
| | Abr | 131 329 | 1.8 | 93 | 2.4 | 129 998 | 1.8 | - | - | 1 238 | 3.0 |
| | Mai | 1 520 | 2.7 | - | - | 1 474 | 2.8 | - | - | 46 | 1.6 |
| | Jun | 17 557 | 2.5 | - | - | 9 269 | 2.3 | - | - | 8 288 | 2.7 |
| | Jul | 28 618 | 1.9 | - | - | - | - | - | - | 28 618 | 1.9 |
| | Ago | 58 | 3.1 | - | - | - | - | - | - | 58 | 3.1 |
| | Set | 1 886 | 2.7 | - | - | - | - | - | - | 1 886 | 2.7 |
| | Out | - | - | - | - | - | - | - | - | - | - |
| | Nov | - | - | - | - | - | - | - | - | - | - |
| | Dez | - | - | - | - | - | - | - | - | - | - |
| **10** | Jan | 861 762 | 2.4 | 29 573 | 4.0 | 130 690 | 4.4 | 331 695 | 1.9 | 369 804 | 2.0 |
| | Fev | 39 250 | 2.6 | - | - | 39 250 | 2.6 | - | - | - | - |
| | Mar | 60 457 | 3.8 | - | - | 57 412 | 3.9 | - | - | 3 045 | 2.3 |
| | Abr | 46 867 | 1.2 | - | - | 34 863 | 0.8 | - | - | 12 004 | 2.4 |
| | Mai | 1 038 | 1.8 | - | - | 992 | 1.9 | - | - | 46 | 1.0 |

| | 1 | 2 | 3 | 4 | 5 | 6 | 7 | 8 | 9 | 10 |
|---|---|---|---|---|---|---|---|---|---|---|
| | Workers | Rate | Workers | Rate | Workers | Rate | Workers | Rate | Workers | Rate |
| | Private sector | | Agriculture | | Industry, electricity, gas and water | | Construction | | Services | |
| | | | Breakdown by branch of activity | | | | | | | |

(1) As taxas apresentadas para cada mês corrrespondem às variações intertabelas anualizadas ponderadas pelo número de trabalhadores abrangidos. As taxas apresentadas para cada ano correspondem à média das taxas mensais, ponderada pelo número de trabalhadores abrangidos. / Rates provided for each month are based on the annual increase of the wage settlements weighted by the number of workers covered. Rates provided for each year are based on monthly data, weighted by the number of workers covered each month.

## H.2.8 VARIAÇÃO DAS REMUNERAÇÕES DECLARADAS À SEGURANÇA SOCIAL[1]

## CHANGES IN COMPENSATION OF EMPLOYEES DECLARED TO SOCIAL SECURITY[1]

Fonte / Source: Instituto de Informática do Ministério do Trabalho e da Solidariedade Social (MTSS)

| | | Número médio de beneficiários com remuneração | Taxa de variação homóloga das remunerações médias declaradas |
|---|---|---|---|
| | | 1 | 2 |
| 1 | 2008 | 3 281 477 | 4.0 |
| 2 | 2009 | 3 213 377 | 3.5 |
| 3 | Janeiro a Maio 2010 | 3 160 707 | . |
| 4 | Janeiro a Junho 2010 | 3 159 152 | . |

| | 1 | 2 |
|---|---|---|
| | Average number of beneficiaries with compensation | Year-on-year rate of change of the average declared compensation |

(1) As remunerações consideradas contemplam todos os tipos de remuneração existentes no Sistema de Gestão de Remunerações do MTSS relativas a Trabalhadores por Conta de Outrém e Membros de Órgãos Estatutários que estejam identificados no Sistema de Identificação e Qualificação da Segurança Social (IDQ).Os tipos de remuneração existentes incluem: Remuneração de carácter permanente, Subsídios de Férias e Natal e Outros tipos de remuneração (nomeadamente comissões, promoções, remuneração variável e outros subsídios).A base de dados de GR é um repositório em permanente actualização, existindo sempre uma percentagem de declarações de remunerações por entregar, principalmente nos últimos 6 meses.Total compensations include all types of payments to salaried workers reported in the Compensations Management System of MTSS and identified in the Identification and Qualification System of the Social Security (IDQ).The categories of compensations included are: compensations with a permanent nature, Vacations and Christmas subsidies and Other categories of compensations (namely bonuses, promotions, variable income and other subsidies).The GR database is permanently updated, nevertheless there is a fraction of delayed declarations that affect mainly the previous 6 months.

# I. Estatísticas de Emissão Monetária

*I. Statistics on Currency Issuance*

## I.1 Emissão de notas

## *I.1 Banknotes issuance*

## I .1.1 NOTAS COLOCADAS EM CIRCULAÇÃO PELO BANCO DE PORTUGAL*

**Por denominação: Euros (€)**

## BANKNOTES PUT INTO CIRCULATION BY THE BANCO DE PORTUGAL*

**By denomination: Euros (€)**

Fonte / Source: Banco de Portugal

Quantidade ($10^6$ notas) / Valor ($10^6$ euros) / Quantity ($10^6$ banknotes) / Value ($10^6$ euros)

| | | 500 | | 200 | | 100 | | 50 | | 20 | | 10 | | 5 | | Total | |
|---|---|---|---|---|---|---|---|---|---|---|---|---|---|---|---|---|---|
| | | Quantidade | Valor | Quantidade | Valor | Quantidade | Valor | Quantidade | Valor | Quantidade | Valor | Quantidade | Valor | Quantidade | Valor | Quantidade | Valor |
| | | 1 | 2 | 3 | 4 | 5 | 6 | 7 | 8 | 9 | 10 | 11 | 12 | 13 | 14 | 15 | 16 |
| **04** | | 0.1 | 59.6 | -0.5 | -99.3 | 1.8 | 179.0 | 16.6 | 829.8 | 148.6 | 2 972.0 | 68.1 | 680.9 | 75.9 | 379.5 | 310.6 | 5 001.6 |
| **05** | | 0.6 | 275.7 | -0.7 | -147.8 | -1.1 | -106.0 | 4.5 | 222.9 | 179.2 | 3 583.1 | 79.0 | 790.4 | 81.1 | 405.3 | 342.5 | 5 023.5 |
| **06** | | 0.7 | 359.9 | -1.2 | -232.6 | -4.8 | -475.3 | -15.0 | -747.9 | 212.2 | 4 243.7 | 94.5 | 945.3 | 84.5 | 422.6 | 371.1 | 4 515.7 |
| **07** | | 0.6 | 297.3 | -1.8 | -360.7 | -9.5 | -947.3 | -42.1 | -2 104.2 | 234.7 | 4 694.5 | 104.0 | 1 040.3 | 84.3 | 421.4 | 370.3 | 3 041.3 |
| **08** | | 0.5 | 249.3 | -2.4 | -484.7 | -14.6 | -1 462.8 | -70.4 | -3 522.3 | 260.8 | 5 216.3 | 115.6 | 1 155.6 | 84.6 | 423.1 | 374.0 | 1 574.5 |
| **09** | | 0.4 | 193.7 | -3.0 | -590.7 | -19.0 | -1 895.6 | -94.7 | -4 736.0 | 297.1 | 5 941.6 | 132.5 | 1 324.7 | 85.0 | 425.1 | 398.3 | 662.7 |
| **09** | Fev | 0.5 | 251.1 | -2.5 | -500.8 | -15.4 | -1 539.4 | -75.4 | -3 769.7 | 255.3 | 5 106.8 | 107.7 | 1 077.1 | 82.0 | 409.8 | 352.2 | 1 034.9 |
| | Mar | 0.5 | 263.4 | -2.5 | -506.2 | -15.7 | -1 566.8 | -77.2 | -3 858.3 | 254.9 | 5 097.5 | 106.0 | 1 060.3 | 81.4 | 406.8 | 347.4 | 896.6 |
| | Abr | 0.5 | 261.0 | -2.6 | -514.9 | -16.0 | -1 599.0 | -79.3 | -3 963.3 | 260.6 | 5 212.6 | 110.7 | 1 107.3 | 82.0 | 409.8 | 356.0 | 913.5 |
| | Mai | 0.5 | 260.4 | -2.6 | -520.2 | -16.3 | -1 626.9 | -81.2 | -4 060.3 | 261.9 | 5 237.5 | 110.6 | 1 106.0 | 81.9 | 409.3 | 354.8 | 805.8 |
| | Jun | 0.5 | 259.7 | -2.6 | -528.1 | -16.6 | -1 656.0 | -82.8 | -4 141.5 | 265.9 | 5 317.6 | 112.4 | 1 123.7 | 82.2 | 411.2 | 359.0 | 786.6 |
| | Jul | 0.5 | 257.6 | -2.7 | -535.2 | -16.7 | -1 673.7 | -82.3 | -4 114.7 | 276.6 | 5 532.2 | 118.5 | 1 184.7 | 82.8 | 414.2 | 376.7 | 1 065.1 |
| | Ago | 0.4 | 221.1 | -2.8 | -552.5 | -17.5 | -1 752.1 | -87.5 | -4 373.9 | 275.3 | 5 505.3 | 116.5 | 1 164.8 | 82.8 | 414.1 | 367.2 | 626.8 |
| | Set | 0.4 | 198.0 | -2.8 | -567.0 | -18.1 | -1 813.2 | -92.0 | -4 601.2 | 271.7 | 5 433.1 | 113.5 | 1 135.4 | 82.1 | 410.4 | 354.7 | 195.4 |
| | Out | 0.4 | 190.2 | -2.9 | -576.7 | -18.6 | -1 858.3 | -94.8 | -4 742.4 | 274.8 | 5 495.6 | 115.7 | 1 156.6 | 82.0 | 410.2 | 356.6 | 75.3 |
| | Nov | 0.4 | 185.0 | -2.9 | -584.2 | -18.9 | -1 889.3 | -96.4 | -4 818.1 | 280.1 | 5 601.8 | 119.7 | 1 197.3 | 82.6 | 412.9 | 364.6 | 105.4 |
| | Dez | 0.4 | 193.7 | -3.0 | -590.7 | -19.0 | -1 895.6 | -94.7 | -4 736.0 | 297.1 | 5 941.6 | 132.5 | 1 324.7 | 85.0 | 425.1 | 398.3 | 662.7 |
| **10** | Jan | 0.4 | 184.5 | -3.0 | -600.9 | -19.5 | -1 948.0 | -98.6 | -4 931.1 | 286.8 | 5 735.6 | 121.0 | 1 210.0 | 82.5 | 412.3 | 369.5 | 62.4 |
| | Fev | 0.4 | 186.9 | -3.0 | -607.7 | -19.8 | -1 976.4 | -100.0 | -4 999.2 | 287.9 | 5 757.3 | 120.8 | 1 208.1 | 82.1 | 410.4 | 368.3 | -20.5 |
| | Mar | 0.4 | 187.8 | -3.1 | -615.0 | -20.1 | -2 006.3 | -101.4 | -5 072.2 | 296.3 | 5 925.5 | 128.0 | 1 279.9 | 83.4 | 417.0 | 383.5 | 116.8 |
| | Abr | 0.4 | 181.7 | -3.1 | -622.8 | -20.4 | -2 044.5 | -104.4 | -5 222.1 | 294.6 | 5 891.4 | 125.4 | 1 253.6 | 82.2 | 411.0 | 374.5 | -151.8 |
| | Mai | 0.4 | 203.1 | -3.1 | -626.8 | -20.7 | -2 065.6 | -105.7 | -5 282.7 | 297.9 | 5 958.7 | 126.1 | 1 261.0 | 82.4 | 411.8 | 377.4 | -140.5 |
| | Jun | 0.4 | 215.4 | -3.2 | -630.3 | -20.9 | -2 089.9 | -106.7 | -5 337.5 | 303.0 | 6 060.9 | 128.0 | 1 280.5 | 82.7 | 413.6 | 383.4 | -87.3 |
| | Jul | 0.5 | 243.9 | -3.2 | -633.7 | -21.0 | -2 100.9 | -105.2 | -5 258.5 | 317.3 | 6 345.3 | 136.4 | 1 363.8 | 83.5 | 417.7 | 408.3 | 377.7 |
| | | 1 | 2 | 3 | 4 | 5 | 6 | 7 | 8 | 9 | 10 | 11 | 12 | 13 | 14 | 15 | 16 |
| | | Quantity | Value | Quantity | Value | Quantity | Value | Quantity | Value | Quantity | Value | Quantity | Value | Quantity | Value | Quantity | Value |
| | | 500 | | 200 | | 100 | | 50 | | 20 | | 10 | | 5 | | Total | |

* O valor das notas colocadas em circulação pelo Banco de Portugal obtém-se por diferença entre os valores totais acumulados de notas saídas e entradas no banco central desde a introdução do euro. Pelo facto de existirem em circulação em Portugal notas emitidas por outros bancos centrais da área do euro que, num dado momento, podem ser depositadas no Banco de Portugal, este indicador pode apresentar valores negativos./The value of banknotes put into circulation by the Banco de Portugal is calculated by the difference between the cumulated total number of banknotes issued and returned by and to the central bank since the introduction of the euro. As there are banknotes in circulation in Portugal which have been issued by other euro area national central banks that, at a particular moment, can be deposited in the Banco de Portugal, this indicator may record negative values.

## I .1.2 NOTAS COLOCADAS EM CIRCULAÇÃO PELO EUROSISTEMA

**Por denominação: Euros (€)**

## BANKNOTES PUT INTO CIRCULATION BY THE EUROSYSTEM

**By denomination: Euros (€)**

Fonte / Source: Banco Central Europeu / European Central Bank

Quantidade ($10^6$ notas) / Valor ($10^9$ euros) / Quantity ($10^6$ banknotes) / Value ($10^9$ euros)

| | | 500 | | 200 | | 100 | | 50 | | 20 | | 10 | | 5 | | Total | |
|---|---|---|---|---|---|---|---|---|---|---|---|---|---|---|---|---|---|
| | | Quantidade | Valor | Quantidade | Valor | Quantidade | Valor | Quantidade | Valor | Quantidade | Valor | Quantidade | Valor | Quantidade | Valor | Quantidade | Valor |
| | | 1 | 2 | 3 | 4 | 5 | 6 | 7 | 8 | 9 | 10 | 11 | 12 | 13 | 14 | 15 | 16 |
| **04** | | 306 | 153 | 143 | 29 | 919 | 92 | 3 255 | 163 | 2 079 | 42 | 1 700 | 17 | 1 247 | 6 | 9 650 | 501 |
| **05** | | 370 | 185 | 149 | 30 | 1 018 | 102 | 3 624 | 181 | 2 160 | 43 | 1 761 | 18 | 1 285 | 6 | 10 368 | 565 |
| **06** | | 419 | 210 | 153 | 31 | 1 116 | 112 | 4 078 | 204 | 2 337 | 47 | 1 901 | 19 | 1 346 | 7 | 11 349 | 628 |
| **07** | | 453 | 226 | 156 | 31 | 1 209 | 121 | 4 442 | 222 | 2 468 | 49 | 1 965 | 20 | 1 421 | 7 | 12 114 | 677 |
| **08** | | 530 | 265 | 170 | 34 | 1 381 | 138 | 4 912 | 246 | 2 618 | 52 | 2 030 | 20 | 1 476 | 7 | 13 116 | 763 |
| **09** | | 564 | 282 | 178 | 36 | 1 472 | 147 | 5 199 | 260 | 2 690 | 54 | 2 042 | 20 | 1 498 | 7 | 13 643 | 806 |
| **09** | Jan | 532 | 266 | 170 | 34 | 1 363 | 136 | 4 599 | 230 | 2 391 | 48 | 1 860 | 19 | 1 409 | 7 | 12 324 | 740 |
| | Fev | 538 | 269 | 170 | 34 | 1 363 | 136 | 4 597 | 230 | 2 380 | 48 | 1 837 | 18 | 1 388 | 7 | 12 273 | 742 |
| | Mar | 543 | 271 | 171 | 34 | 1 369 | 137 | 4 635 | 232 | 2 383 | 48 | 1 833 | 18 | 1 385 | 7 | 12 319 | 747 |
| | Abr | 546 | 273 | 171 | 34 | 1 382 | 138 | 4 755 | 238 | 2 478 | 50 | 1 913 | 19 | 1 418 | 7 | 12 663 | 759 |
| | Mai | 546 | 273 | 171 | 34 | 1 385 | 139 | 4 783 | 239 | 2 499 | 50 | 1 928 | 19 | 1 427 | 7 | 12 739 | 761 |
| | Jun | 548 | 274 | 172 | 34 | 1 392 | 139 | 4 801 | 240 | 2 497 | 50 | 1 912 | 19 | 1 425 | 7 | 12 748 | 764 |
| | Jul | 550 | 275 | 174 | 35 | 1 410 | 141 | 4 891 | 245 | 2 548 | 51 | 1 927 | 19 | 1 429 | 7 | 12 929 | 773 |
| | Ago | 548 | 274 | 173 | 35 | 1 404 | 140 | 4 848 | 242 | 2 512 | 50 | 1 901 | 19 | 1 421 | 7 | 12 806 | 768 |
| | Set | 550 | 275 | 174 | 35 | 1 406 | 141 | 4 821 | 241 | 2 479 | 50 | 1 885 | 19 | 1 420 | 7 | 12 736 | 767 |
| | Out | 554 | 277 | 175 | 35 | 1 413 | 141 | 4 845 | 242 | 2 483 | 50 | 1 896 | 19 | 1 425 | 7 | 12 790 | 771 |
| | Nov | 559 | 280 | 177 | 35 | 1 424 | 142 | 4 865 | 243 | 2 475 | 49 | 1 887 | 19 | 1 426 | 7 | 12 812 | 776 |
| | Dez | 564 | 282 | 178 | 36 | 1 472 | 147 | 5 199 | 260 | 2 690 | 54 | 2 042 | 20 | 1 498 | 7 | 13 643 | 806 |
| **10** | Jan | 564 | 282 | 177 | 35 | 1 443 | 144 | 4 931 | 247 | 2 476 | 50 | 1 879 | 19 | 1 429 | 7 | 12 899 | 784 |
| | Fev | 566 | 283 | 177 | 35 | 1 444 | 144 | 4 926 | 246 | 2 465 | 49 | 1 864 | 19 | 1 417 | 7 | 12 860 | 784 |
| | Mar | 569 | 285 | 179 | 36 | 1 463 | 146 | 5 062 | 253 | 2 547 | 51 | 1 910 | 19 | 1 439 | 7 | 13 169 | 797 |
| | Abr | 570 | 285 | 179 | 36 | 1 469 | 147 | 5 069 | 253 | 2 538 | 51 | 1 915 | 19 | 1 442 | 7 | 13 182 | 798 |
| | Mai | 570 | 285 | 179 | 36 | 1 484 | 148 | 5 157 | 258 | 2 581 | 52 | 1 944 | 19 | 1 459 | 7 | 13 374 | 805 |
| | Jun | 571 | 285 | 181 | 36 | 1 498 | 150 | 5 231 | 262 | 2 611 | 52 | 1 953 | 20 | 1 461 | 7 | 13 505 | 812 |
| | | 1 | 2 | 3 | 4 | 5 | 6 | 7 | 8 | 9 | 10 | 11 | 12 | 13 | 14 | 15 | 16 |
| | | Quantity | Value | Quantity | Value | Quantity | Value | Quantity | Value | Quantity | Value | Quantity | Value | Quantity | Value | Quantity | Value |
| | | 500 | | 200 | | 100 | | 50 | | 20 | | 10 | | 5 | | Total | |

## I .1.3 DEPÓSITOS DE NOTAS REALIZADOS NO BANCO DE PORTUGAL

## DEPOSITS OF BANKNOTES IN THE BANCO DE PORTUGAL

**Por denominação: Euros (€)**

**By denomination: Euros (€)**

Fonte / Source: Banco de Portugal

Quantidade ($10^3$ notas) / Valor ($10^3$ euros) / Quantity ($10^3$ banknotes) / Value ($10^3$ euros)

| | | 500 | | 200 | | 100 | | 50 | | 20 | | 10 | | 5 | | Total | |
|---|---|---|---|---|---|---|---|---|---|---|---|---|---|---|---|---|---|
| | | Quantidade | Valor | Quantidade | Valor | Quantidade | Valor | Quantidade | Valor | Quantidade | Valor | Quantidade | Valor | Quantidade | Valor | Quantidade | Valor |
| | | 1 | 2 | 3 | 4 | 5 | 6 | 7 | 8 | 9 | 10 | 11 | 12 | 13 | 14 | 15 | 16 |
| 04 | | 578 | 288 774 | 583 | 116 533 | 8 320 | 831 955 | 60 465 | 3 023 265 | 248 314 | 4 966 278 | 171 192 | 1 711 917 | 136 037 | 680 185 | 625 488 | 11 618 907 |
| 05 | | 553 | 276 283 | 500 | 100 062 | 6 905 | 690 550 | 60 806 | 3 040 301 | 276 697 | 5 533 946 | 210 132 | 2 101 319 | 121 256 | 606 282 | 676 850 | 12 348 742 |
| 06 | | 715 | 357 309 | 556 | 111 146 | 7 011 | 701 133 | 63 605 | 3 180 255 | 301 874 | 6 037 485 | 237 364 | 2 373 640 | 113 646 | 568 228 | 724 771 | 13 329 195 |
| 07 | | 915 | 457 342 | 746 | 149 264 | 7 391 | 739 138 | 68 891 | 3 444 543 | 332 067 | 6 641 342 | 264 736 | 2 647 356 | 109 225 | 546 125 | 783 971 | 14 625 110 |
| 08 | | 1 098 | 548 832 | 901 | 180 216 | 7 803 | 780 314 | 71 044 | 3 552 219 | 324 191 | 6 483 820 | 276 858 | 2 768 576 | 100 096 | 500 480 | 781 991 | 14 814 455 |
| 09 | | 827 | 413 717 | 664 | 132 732 | 6 441 | 644 092 | 61 577 | 3 078 870 | 311 565 | 6 231 309 | 279 475 | 2 794 750 | 82 845 | 414 225 | 743 395 | 13 709 695 |
| 09 | Fev | 49 | 24 689 | 39 | 7 880 | 392 | 39 238 | 3 786 | 189 276 | 20 838 | 416 762 | 18 630 | 186 296 | 6 358 | 31 790 | 50 092 | 895 931 |
| | Mar | 63 | 31 276 | 44 | 8 700 | 430 | 43 021 | 4 533 | 226 639 | 25 212 | 504 238 | 22 778 | 227 779 | 7 412 | 37 061 | 60 471 | 1 078 714 |
| | Abr | 79 | 39 500 | 54 | 10 860 | 507 | 50 745 | 5 320 | 265 975 | 26 389 | 527 779 | 23 200 | 232 004 | 7 111 | 35 554 | 62 660 | 1 162 417 |
| | Mai | 55 | 27 600 | 41 | 8 260 | 449 | 44 935 | 4 542 | 227 077 | 23 825 | 476 505 | 21 396 | 213 958 | 6 556 | 32 782 | 56 865 | 1 031 116 |
| | Jun | 55 | 27 340 | 47 | 9 400 | 434 | 43 429 | 4 542 | 227 089 | 25 083 | 501 668 | 22 692 | 226 916 | 6 879 | 34 395 | 59 732 | 1 070 237 |
| | Jul | 76 | 37 768 | 54 | 10 801 | 497 | 49 655 | 4 961 | 248 060 | 25 677 | 513 542 | 23 780 | 237 804 | 7 455 | 37 277 | 62 500 | 1 134 907 |
| | Ago | 101 | 50 581 | 94 | 18 770 | 883 | 88 302 | 7 448 | 372 406 | 28 520 | 570 392 | 25 261 | 252 614 | 7 118 | 35 591 | 69 425 | 1 388 656 |
| | Set | 83 | 41 743 | 80 | 15 954 | 726 | 72 596 | 6 340 | 317 008 | 28 202 | 564 047 | 25 053 | 250 530 | 7 149 | 35 747 | 67 634 | 1 297 625 |
| | Out | 62 | 30 795 | 53 | 10 661 | 573 | 57 299 | 5 111 | 255 530 | 25 811 | 516 218 | 23 314 | 233 145 | 6 728 | 33 638 | 61 651 | 1 137 286 |
| | Nov | 60 | 30 243 | 45 | 8 959 | 483 | 48 312 | 4 406 | 220 315 | 24 473 | 489 464 | 22 025 | 220 247 | 6 141 | 30 704 | 57 633 | 1 048 243 |
| | Dez | 45 | 22 509 | 44 | 8 738 | 414 | 41 415 | 4 419 | 220 927 | 28 457 | 569 135 | 25 435 | 254 347 | 5 933 | 29 665 | 64 746 | 1 146 736 |
| 10 | Jan | 71 | 35 641 | 61 | 12 242 | 623 | 62 323 | 5 492 | 274 612 | 30 719 | 614 372 | 29 002 | 290 022 | 6 761 | 33 804 | 72 730 | 1 323 016 |
| | Fev | 46 | 23 066 | 39 | 7 846 | 393 | 39 282 | 3 686 | 184 278 | 23 927 | 478 535 | 21 556 | 215 557 | 5 896 | 29 478 | 55 542 | 978 041 |
| | Mar | 53 | 26 706 | 47 | 9 441 | 468 | 46 765 | 4 522 | 226 118 | 26 536 | 530 719 | 23 762 | 237 625 | 6 082 | 30 408 | 61 471 | 1 107 780 |
| | Abr | 58 | 29 171 | 47 | 9 392 | 501 | 50 138 | 5 008 | 250 386 | 28 691 | 573 820 | 25 867 | 258 668 | 6 383 | 31 916 | 66 555 | 1 203 490 |
| | Mai | 44 | 22 084 | 38 | 7 631 | 384 | 38 380 | 3 935 | 196 751 | 25 498 | 509 957 | 24 193 | 241 932 | 5 693 | 28 466 | 59 785 | 1 045 200 |
| | Jun | 45 | 22 681 | 40 | 7 910 | 406 | 40 570 | 4 202 | 210 120 | 25 757 | 515 144 | 23 986 | 239 861 | 5 738 | 28 691 | 60 174 | 1 064 975 |
| | Jul | 48 | 23 825 | 41 | 8 200 | 432 | 43 200 | 4 389 | 219 426 | 25 330 | 506 595 | 23 912 | 239 117 | 6 037 | 30 187 | 60 188 | 1 070 550 |

| | 1 | 2 | 3 | 4 | 5 | 6 | 7 | 8 | 9 | 10 | 11 | 12 | 13 | 14 | 15 | 16 |
|---|---|---|---|---|---|---|---|---|---|---|---|---|---|---|---|---|
| | Quantity | Value | Quantity | Value | Quantity | Value | Quantity | Value | Quantity | Value | Quantity | Value | Quantity | Value | Quantity | Value |
| | 500 | | 200 | | 100 | | 50 | | 20 | | 10 | | 5 | | Total | |

## I .1.4 LEVANTAMENTOS DE NOTAS REALIZADOS NO BANCO DE PORTUGAL

## WITHDRAWALS OF BANKNOTES IN THE BANCO DE PORTUGAL

**Por denominação: Euros (€)**

**By denomination: Euros (€)**

Fonte / Source: Banco de Portugal

Quantidade ($10^3$ notas) / Valor ($10^3$ euros) / Quantity ($10^3$ banknotes) / Value ($10^3$ euros)

| | | 500 | | 200 | | 100 | | 50 | | 20 | | 10 | | 5 | | Total | |
|---|---|---|---|---|---|---|---|---|---|---|---|---|---|---|---|---|---|
| | | Quantidade | Valor | Quantidade | Valor | Quantidade | Valor | Quantidade | Valor | Quantidade | Valor | Quantidade | Valor | Quantidade | Valor | Quantidade | Valor |
| | | 1 | 2 | 3 | 4 | 5 | 6 | 7 | 8 | 9 | 10 | 11 | 12 | 13 | 14 | 15 | 16 |
| 04 | | 686 | 343 210 | 216 | 43 168 | 4 764 | 476 400 | 51 307 | 2 565 370 | 267 976 | 5 359 522 | 175 543 | 1 755 432 | 139 641 | 698 206 | 640 134 | 11 241 308 |
| 05 | | 970 | 484 858 | 252 | 50 400 | 4 020 | 401 971 | 48 733 | 2 436 660 | 307 473 | 6 149 452 | 221 223 | 2 212 227 | 126 308 | 631 540 | 708 978 | 12 367 107 |
| 06 | | 864 | 432 143 | 127 | 25 447 | 3 290 | 328 998 | 44 286 | 2 214 315 | 335 218 | 6 704 364 | 253 088 | 2 530 884 | 116 952 | 584 762 | 753 827 | 12 820 913 |
| 07 | | 777 | 388 729 | 104 | 20 750 | 2 639 | 263 902 | 41 858 | 2 092 885 | 354 933 | 7 098 668 | 274 502 | 2 745 019 | 108 748 | 543 740 | 783 561 | 13 153 691 |
| 08 | | 989 | 494 336 | 278 | 55 560 | 2 621 | 262 130 | 42 757 | 2 137 850 | 350 593 | 7 011 854 | 288 692 | 2 886 916 | 100 218 | 501 088 | 786 147 | 13 349 733 |
| 09 | | 702 | 350 919 | 131 | 26 100 | 2 094 | 209 395 | 37 363 | 1 868 170 | 348 151 | 6 963 027 | 296 746 | 2 967 457 | 83 017 | 415 085 | 768 204 | 12 800 153 |
| 09 | Fev | 72 | 35 962 | 15 | 2 920 | 137 | 13 725 | 2 671 | 133 530 | 23 721 | 474 410 | 19 705 | 197 050 | 6 189 | 30 944 | 52 509 | 888 541 |
| | Mar | 86 | 43 010 | 16 | 3 240 | 155 | 15 490 | 2 765 | 138 255 | 24 768 | 495 350 | 21 117 | 211 165 | 6 783 | 33 915 | 55 689 | 940 425 |
| | Abr | 73 | 36 608 | 11 | 2 120 | 184 | 18 350 | 3 224 | 161 195 | 32 165 | 643 290 | 27 928 | 279 280 | 7 704 | 38 518 | 71 287 | 1 179 361 |
| | Mai | 53 | 26 614 | 15 | 3 000 | 169 | 16 890 | 2 605 | 130 235 | 25 091 | 501 820 | 21 293 | 212 930 | 6 428 | 32 141 | 55 654 | 923 630 |
| | Jun | 53 | 26 350 | 7 | 1 400 | 142 | 14 210 | 2 921 | 146 035 | 29 115 | 582 295 | 24 503 | 245 032 | 7 244 | 36 218 | 63 984 | 1 051 540 |
| | Jul | 70 | 34 875 | 18 | 3 610 | 317 | 31 720 | 5 504 | 275 190 | 36 440 | 728 790 | 29 913 | 299 130 | 8 030 | 40 150 | 80 291 | 1 413 465 |
| | Ago | 27 | 13 350 | 7 | 1 400 | 98 | 9 790 | 2 268 | 113 380 | 27 213 | 544 250 | 23 302 | 233 015 | 7 081 | 35 405 | 59 994 | 950 590 |
| | Set | 36 | 18 025 | 7 | 1 440 | 113 | 11 300 | 1 801 | 90 025 | 24 618 | 492 360 | 22 139 | 221 391 | 6 398 | 31 992 | 55 112 | 866 533 |
| | Out | 45 | 22 310 | 5 | 900 | 121 | 12 120 | 2 294 | 114 715 | 28 968 | 579 358 | 25 474 | 254 740 | 6 669 | 33 347 | 63 576 | 1 017 490 |
| | Nov | 49 | 24 296 | 7 | 1 350 | 172 | 17 180 | 2 897 | 144 865 | 29 809 | 596 184 | 26 120 | 261 199 | 6 656 | 33 280 | 65 710 | 1 078 354 |
| | Dez | 61 | 30 320 | 11 | 2 120 | 348 | 34 840 | 6 066 | 303 320 | 45 489 | 909 770 | 38 219 | 382 187 | 8 363 | 41 815 | 98 556 | 1 704 372 |
| 10 | Jan | 51 | 25 550 | 10 | 2 040 | 99 | 9 850 | 1 597 | 79 835 | 20 444 | 408 870 | 17 569 | 175 690 | 4 174 | 20 870 | 43 943 | 722 705 |
| | Fev | 50 | 24 900 | 5 | 1 060 | 107 | 10 730 | 2 329 | 116 470 | 25 038 | 500 760 | 21 391 | 213 905 | 5 479 | 27 395 | 54 399 | 895 220 |
| | Mar | 54 | 27 050 | 10 | 2 000 | 168 | 16 780 | 3 064 | 153 200 | 34 968 | 699 350 | 30 977 | 309 770 | 7 387 | 36 933 | 76 627 | 1 245 083 |
| | Abr | 45 | 22 450 | 8 | 1 620 | 117 | 11 740 | 2 014 | 100 690 | 27 007 | 540 130 | 23 264 | 232 640 | 5 148 | 25 738 | 57 602 | 935 008 |
| | Mai | 86 | 42 900 | 18 | 3 580 | 171 | 17 080 | 2 726 | 136 285 | 28 885 | 577 700 | 24 965 | 249 650 | 5 830 | 29 148 | 62 680 | 1 056 343 |
| | Jun | 69 | 34 415 | 21 | 4 260 | 161 | 16 100 | 3 114 | 155 705 | 30 898 | 617 950 | 25 956 | 259 560 | 6 060 | 30 300 | 66 279 | 1 118 290 |
| | Jul | 103 | 51 600 | 24 | 4 760 | 320 | 32 040 | 5 976 | 298 780 | 39 578 | 791 560 | 32 282 | 322 820 | 6 831 | 34 155 | 85 114 | 1 535 715 |

| | 1 | 2 | 3 | 4 | 5 | 6 | 7 | 8 | 9 | 10 | 11 | 12 | 13 | 14 | 15 | 16 |
|---|---|---|---|---|---|---|---|---|---|---|---|---|---|---|---|---|
| | Quantity | Value | Quantity | Value | Quantity | Value | Quantity | Value | Quantity | Value | Quantity | Value | Quantity | Value | Quantity | Value |
| | 500 | | 200 | | 100 | | 50 | | 20 | | 10 | | 5 | | Total | |

## I .1.5 SISTEMAS DE ESCOLHA DE NOTAS DO BANCO DE PORTUGAL
**Por denominação: Euros (€)**

## BANCO DE PORTUGAL'S BANKNOTES SORTING SYSTEMS
**By denomination: Euros (€)**

Fonte / Source: Banco de Portugal

$10^3$ notas / $10^3$ banknotes

| | 500 | | 200 | | 100 | | 50 | | 20 | | 10 | | 5 | | Total | |
|---|---|---|---|---|---|---|---|---|---|---|---|---|---|---|---|---|
| | Processadas | Das quais: incapazes | Processadas | Das quais: incapazes | Processadas | Das quais: incapazes | Processadas | Das quais: incapazes | Processadas | Das quais: incapazes | Processadas | Das quais: incapazes | Processadas | Das quais: incapazes | Processadas | Das quais: incapazes |
| | 1 | 2 | 3 | 4 | 5 | 6 | 7 | 8 | 9 | 10 | 11 | 12 | 13 | 14 | 15 | 16 |
| **04** | 582 | 87 | 592 | 122 | 8 746 | 2 074 | 74 240 | 14 855 | 256 289 | 89 366 | 185 091 | 58 165 | 143 399 | 87 987 | 668 938 | 252 656 |
| **05** | 538 | 62 | 495 | 85 | 7 209 | 1 734 | 69 230 | 17 674 | 285 920 | 95 749 | 220 429 | 70 164 | 144 142 | 103 651 | 727 963 | 289 118 |
| **06** | 755 | 76 | 562 | 99 | 7 123 | 2 159 | 64 491 | 21 650 | 294 373 | 105 447 | 230 398 | 90 463 | 114 381 | 77 762 | 712 084 | 297 655 |
| **07** | 896 | 115 | 730 | 139 | 7 203 | 1 936 | 67 633 | 24 458 | 336 318 | 99 664 | 262 219 | 87 042 | 95 896 | 54 996 | 770 896 | 268 351 |
| **08** | 1 127 | 185 | 923 | 177 | 7 871 | 2 142 | 71 408 | 28 230 | 321 542 | 102 044 | 270 659 | 98 141 | 110 283 | 78 211 | 783 812 | 309 131 |
| **09** | 837 | 263 | 663 | 224 | 6 516 | 2 921 | 61 812 | 27 845 | 312 454 | 102 648 | 287 285 | 109 532 | 90 054 | 69 627 | 759 622 | 313 060 |

| | 1 | 2 | 3 | 4 | 5 | 6 | 7 | 8 | 9 | 10 | 11 | 12 | 13 | 14 | 15 | 16 |
|---|---|---|---|---|---|---|---|---|---|---|---|---|---|---|---|---|
| | Processed | Of which: Unfit | Processed | Of which: Unfit | Processed | Of which: Unfit | Processed | Of which: Unfit | Processed | Of which: Unfit | Processed | Of which: Unfit | Processed | Of which: Unfit | Processed | Of which: Unfit |
| | 500 | | 200 | | 100 | | 50 | | 20 | | 10 | | 5 | | Total | |

## I .1.6 NOTAS CONTRAFEITAS DETECTADAS EM PORTUGAL
**Por denominação: Euros (€)**

## COUNTERFEIT BANKNOTES DETECTED IN PORTUGAL
**By denomination: Euros (€)**

Fonte / Source: Sistema de monitorização de notas contrafeitas / Counterfeit monitoring system*

Número de notas / number of banknotes

| | | 500 | 200 | 100 | 50 | 20 | 10 | 5 | Total |
|---|---|---|---|---|---|---|---|---|---|
| | | 1 | 2 | 3 | 4 | 5 | 6 | 7 | 8 |
| **04** | Dez | 8 | 72 | 1 833 | 2 188 | 871 | 184 | 173 | 5 329 |
| **05** | Jun | 19 | 99 | 1 201 | 2 835 | 1 271 | 500 | 126 | 6 051 |
| | Dez | 13 | 128 | 680 | 1 898 | 953 | 330 | 85 | 4 087 |
| **06** | Jun | 45 | 68 | 342 | 1 803 | 1 079 | 385 | 132 | 3 854 |
| | Dez | 50 | 155 | 439 | 1 783 | 1 880 | 224 | 327 | 4 858 |
| **07** | Jun | 53 | 443 | 406 | 1 735 | 1 781 | 237 | 237 | 4 892 |
| | Dez | 22 | 466 | 328 | 1 841 | 1 438 | 612 | 126 | 4 833 |
| **08** | Jun | 9 | 296 | 335 | 2 227 | 1 528 | 774 | 46 | 5 215 |
| | Dez | 11 | 219 | 442 | 1 721 | 2 880 | 658 | 97 | 6 028 |
| **09** | Jun | 2 | 163 | 423 | 2 367 | 1 490 | 288 | 94 | 4 827 |
| | Dez | 252 | 113 | 528 | 2 708 | 1 741 | 223 | 78 | 5 643 |
| **10** | Jun | 408 | 99 | 557 | 5 218 | 3 081 | 436 | 75 | 9 874 |

| | 1 | 2 | 3 | 4 | 5 | 6 | 7 | 8 |
|---|---|---|---|---|---|---|---|---|
| | 500 | 200 | 100 | 50 | 20 | 10 | 5 | Total |

* Sistema de informação do BCE sobre contrafacções./ ECB's information system on counterfeits.

## I .1.7 NOTAS DE ESCUDO POR RECOLHER*

## BANKNOTES DENOMINATED IN ESCUDO TO BE WITHDRAWN FROM CIRCULATION*

**Por denominação: Escudos ($)**

**By denomination: Escudos ($ )**

Fonte / Source: Banco de Portugal

$10^3$ notas / $10^3$ banknotes

| | 10 000<br>1 | 5 000<br>2 | 2 000<br>3 | 1 000<br>4 | 500<br>5 | 100<br>6 | 50<br>7 | 20<br>8 | Total<br>9 |
|---|---|---|---|---|---|---|---|---|---|
| **04** | 775 | 3 198 | 2 555 | 9 267 | 10 389 | 19 241 | 9 151 | 27 121 | 81 698 |
| **05** | 725 | 3 040 | 2 507 | 9 140 | 10 326 | 19 196 | 9 134 | 27 081 | 81 150 |
| **06** | 686 | 2 913 | 2 468 | 9 048 | 10 269 | 19 150 | 9 115 | . | 53 649 |
| **07** | 654 | 2 818 | 2 436 | 8 300 | 10 224 | 16 112 | . | . | 40 543 |
| **08** | 630 | 2 736 | 2 408 | 8 238 | 9 438 | 16 082 | . | . | 39 532 |
| **09** | 611 | 2 671 | 2 389 | 8 190 | 9 408 | 16 055 | . | . | 39 325 |

| | 1<br>10,000 | 2<br>5,000 | 3<br>2,000 | 4<br>1,000 | 5<br>500 | 6<br>100 | 7<br>50 | 8<br>20 | 9<br>Total |
|---|---|---|---|---|---|---|---|---|---|

* Incluem todas as chapas cujo prazo de recolha de 20 anos, contados a partir da data da sua retirada de circulação, ainda não expirou./ Includes all the banknotes for which the redemption period of 20 years from the date of its withdrawal from circulation has not yet expired.

## I.2 Emissão de moedas

*I.2 Coins issuance*

## I .2.1 MOEDAS COLOCADAS EM CIRCULAÇÃO PELO BANCO DE PORTUGAL

**Por denominação: Euros (€)**

## COINS PUT INTO CIRCULATION BY THE BANCO DE PORTUGAL

**By denomination: Euros (€)**

Fonte / Source: Banco de Portugal

Quantidade ($10^6$ moedas) / Valor ($10^6$ euros) / Quantity ($10^6$ coins) / Value ($10^6$ euros)

| | | 2.00* | 1.00 | 0.50 | 0.20 | 0.10 | 0.05 | 0.02 | 0.01 | Total | |
|---|---|---|---|---|---|---|---|---|---|---|---|
| | | Quantidade | Quantidade | Quantidade | Quantidade | Quantidade | Quantidade | Quantidade | Quantidade | Quantidade | Valor |
| | | 1 | 2 | 3 | 4 | 5 | 6 | 7 | 8 | 9 | 10 |
| **04** | | 50 | 124 | 117 | 146 | 159 | 239 | 257 | 298 | 1 389 | 347 |
| **05** | | 47 | 133 | 121 | 150 | 177 | 267 | 281 | 350 | 1 525 | 356 |
| **06** | | 43 | 146 | 130 | 162 | 189 | 299 | 306 | 413 | 1 688 | 373 |
| **07** | | 44 | 159 | 143 | 179 | 199 | 325 | 336 | 481 | 1 866 | 401 |
| **08** | | 41 | 167 | 157 | 193 | 208 | 347 | 367 | 533 | 2 013 | 417 |
| **09** | | 41 | 183 | 167 | 202 | 216 | 367 | 396 | 583 | 2 156 | 443 |
| **09** | Fev | 41 | 168 | 159 | 195 | 209 | 349 | 370 | 538 | 2 029 | 420 |
| | Mar | 41 | 170 | 157 | 194 | 209 | 349 | 371 | 543 | 2 034 | 419 |
| | Abr | 41 | 171 | 158 | 195 | 209 | 350 | 369 | 544 | 2 037 | 422 |
| | Mai | 40 | 172 | 160 | 195 | 209 | 352 | 370 | 545 | 2 044 | 423 |
| | Jun | 41 | 174 | 160 | 196 | 209 | 353 | 375 | 551 | 2 060 | 427 |
| | Jul | 41 | 176 | 157 | 194 | 211 | 356 | 379 | 557 | 2 071 | 427 |
| | Ago | 41 | 179 | 161 | 197 | 214 | 359 | 383 | 563 | 2 095 | 433 |
| | Set | 40 | 180 | 163 | 199 | 214 | 361 | 386 | 568 | 2 111 | 435 |
| | Out | 40 | 180 | 163 | 199 | 215 | 363 | 387 | 571 | 2 116 | 434 |
| | Nov | 41 | 181 | 164 | 201 | 215 | 365 | 392 | 577 | 2 135 | 438 |
| | Dez | 41 | 183 | 167 | 202 | 216 | 367 | 396 | 583 | 2 156 | 443 |
| **10** | Jan | 40 | 182 | 168 | 203 | 217 | 368 | 398 | 587 | 2 161 | 439 |
| | Fev | 40 | 180 | 168 | 204 | 216 | 369 | 400 | 589 | 2 165 | 438 |
| | Mar | 40 | 181 | 166 | 205 | 215 | 370 | 401 | 591 | 2 168 | 438 |
| | Abr | 40 | 182 | 164 | 206 | 216 | 371 | 406 | 598 | 2 183 | 440 |
| | Mai | 41 | 183 | 164 | 206 | 214 | 371 | 406 | 597 | 2 181 | 442 |
| | Jun | 40 | 185 | 165 | 207 | 214 | 372 | 410 | 604 | 2 197 | 442 |
| | Jul | 40 | 186 | 166 | 207 | 215 | 377 | 415 | 612 | 2 218 | 446 |

| | 1 | 2 | 3 | 4 | 5 | 6 | 7 | 8 | 9 | 10 |
|---|---|---|---|---|---|---|---|---|---|---|
| | Quantity | Quantity | Quantity | Quantity | Quantity | Quantity | Quantity | Quantity | Quantity | Value |
| | 2.00* | 1.00 | 0.50 | 0.20 | 0.10 | 0.05 | 0.02 | 0.01 | Total | |

* Inclui as moedas comemorativas de 2.00€ as quais, por terem uma face comum à moeda corrente, não se distinguem daquelas e, por isso, podem ser usadas em pagamentos. Este facto justica o curso legal em todo o Eurosistema (contrariamente à moeda de colecção)./ It includes the commemorative coins of 2.00€ which are treated as current coins because one of the sides is equal to those and, for that reason, may be used in payments and have legal tender across the Eurosystem (unlike the collector coins).

## I .2.2 MOEDAS DE COLECÇÃO COLOCADAS EM CIRCULAÇÃO PELO BANCO DE PORTUGAL

**Por denominação: Euros (€)**

## COLLECTOR COINS PUT INTO CIRCULATION BY THE BANCO DE PORTUGAL

**By denomination: Euros (€)**

Fonte / Source: Banco de Portugal

Quantidade ($10^3$ moedas) / Valor ($10^3$ euros) / Quantity ($10^3$ coins) / Value ($10^3$ euros)

| | OURO | | | | | PRATA | | | | | CUPRONÍQUEL | | Total | |
|---|---|---|---|---|---|---|---|---|---|---|---|---|---|---|
| | 0.25 | 1.50 | 2.50 | 5.00 | 8.00 | 1.50 | 2.50 | 5.00 | 8.00 | 10.00 | 1.50 | 2.50 | | |
| | Quantidade | Quantidade | Quantidade | Quantidade | Quantidade | Quantidade | Quantidade | Quantidade | Quantidade | Quantidade | Quantidade | Quantidade | Quantidade | Valor |
| | 1 | 2 | 3 | 4 | 5 | 6 | 7 | 8 | 9 | 10 | 11 | 12 | 13 | 14 |
| **04** | . | . | . | 3 | 19 | . | . | 732 | 7 393 | 506 | . | . | 8 652 | 68 028 |
| **05** | . | . | . | 4 | 19 | . | . | 1 094 | 7 582 | 641 | . | . | 9 339 | 72 700 |
| **06** | 16 | . | . | 5 | 22 | . | . | 1 264 | 7 755 | 862 | . | . | 9 924 | 77 185 |
| **07** | 31 | . | . | 5 | 22 | . | . | 1 512 | 7 849 | 1 003 | . | . | 10 422 | 80 593 |
| **08** | 49 | . | . | 5 | 22 | 4 | 21 | 1 531 | 7 256 | 1 012 | 153 | 755 | 10 807 | 78 211 |
| **09** | 63 | 2 | 2 | 5 | 22 | 4 | 41 | 1 537 | 7 259 | 1 014 | 273 | 998 | 11 220 | 79 140 |

| | 1 | 3 | 3 | 4 | 5 | 6 | 7 | 8 | 9 | 10 | 11 | 12 | 13 | 14 |
|---|---|---|---|---|---|---|---|---|---|---|---|---|---|---|
| | Quantity | Quantity | Quantity | Quantity | Quantity | Quantity | Quantity | Quantity | Quantity | Quantity | Quantity | Quantity | Quantity | Value |
| | 0.25 | 1.50 | 2.50 | 5.00 | 8.00 | 1.50 | 2.50 | 5.00 | 8.00 | 10.00 | 1.50 | 2.50 | Total | |
| | GOLD | | | | | SILVER | | | | | COPPER-NICKEL | | | |

## I .2.3 DEPÓSITOS DE MOEDAS REALIZADOS NO BANCO DE PORTUGAL*

**Por denominação: Euros (€)**

## DEPOSITS OF COINS IN THE BANCO DE PORTUGAL *

**By denomination: Euros (€)**

Fonte / Source: Banco de Portugal

Quantidade ($10^3$ moedas) / Valor ($10^3$euros) / Quantity ($10^3$coins) / Value ($10^3$ euros)

| | | 2.00 | 1.00 | 0.50 | 0.20 | 0.10 | 0.05 | 0.02 | 0.01 | Total | |
|---|---|---|---|---|---|---|---|---|---|---|---|
| | | Quantidade | Quantidade | Quantidade | Quantidade | Quantidade | Quantidade | Quantidade | Quantidade | Quantidade | Valor |
| | | 1 | 2 | 3 | 4 | 5 | 6 | 7 | 8 | 9 | 10 |
| **04** | | 9 958 | 7 187 | 6 450 | 5 671 | 3 154 | 3 958 | 4 986 | 2 086 | 43 450 | 32 097 |
| **05** | | 6 743 | 12 230 | 10 060 | 11 460 | 3 955 | 1 321 | 1 328 | 756 | 47 854 | 33 533 |
| **06** | | 7 810 | 7 901 | 9 717 | 5 896 | 8 625 | 1 000 | 774 | 678 | 42 401 | 30 494 |
| **07** | | 6 624 | 10 781 | 11 305 | 6 008 | 10 239 | 1 192 | 1 632 | 960 | 48 740 | 32 009 |
| **08** | | 8 805 | 25 225 | 13 952 | 7 687 | 10 893 | 5 513 | 4 812 | 3 344 | 80 231 | 52 843 |
| **09** | | 6 408 | 20 228 | 22 528 | 13 096 | 5 805 | 4 732 | 4 824 | 4 581 | 82 203 | 47 887 |
| **09** | Fev | 371 | 2 450 | 816 | 288 | 176 | 104 | 72 | 126 | 4 404 | 3 684 |
| | Mar | 558 | 824 | 4 476 | 2 832 | 301 | 1 508 | 672 | 828 | 11 998 | 4 871 |
| | Abr | 475 | 992 | 482 | 240 | 890 | 232 | 2 298 | 1 134 | 6 743 | 2 388 |
| | Mai | 675 | 1 838 | 996 | 961 | 1 052 | 76 | 222 | 522 | 6 342 | 3 997 |
| | Jun | 572 | 2 034 | 3 029 | 832 | 717 | 628 | 258 | 186 | 8 255 | 4 968 |
| | Jul | 405 | 2 167 | 6 472 | 4 403 | 599 | 380 | 336 | 390 | 15 151 | 7 183 |
| | Ago | 88 | 1 049 | 1 152 | 198 | 195 | 112 | 72 | 104 | 2 969 | 1 867 |
| | Set | 1 624 | 1 636 | 742 | 182 | 112 | 80 | 60 | 61 | 4 497 | 5 308 |
| | Out | 349 | 2 286 | 2 357 | 2 064 | 554 | 480 | 294 | 426 | 8 809 | 4 664 |
| | Nov | 128 | 2 221 | 1 651 | 714 | 778 | 792 | 354 | 594 | 7 233 | 3 576 |
| | Dez | 562 | 958 | 53 | 48 | 42 | 84 | 54 | 48 | 1 850 | 2 129 |
| **10** | Jan | 1 609 | 2 612 | 768 | 422 | 408 | 358 | 192 | 338 | 6 708 | 6 364 |
| | Fev | 135 | 2 999 | 1 382 | 205 | 2 029 | 177 | 165 | 252 | 7 344 | 4 218 |
| | Mar | 236 | 1 252 | 3 759 | 401 | 1 696 | 182 | 138 | 180 | 7 845 | 3 867 |
| | Abr | 394 | 2 435 | 3 416 | 403 | 222 | 216 | 102 | 148 | 7 336 | 5 048 |
| | Mai | 303 | 958 | 2 139 | 1 364 | 2 774 | 1 388 | 910 | 1 019 | 10 855 | 3 283 |
| | Jun | 1 613 | 1 244 | 1 558 | 1 200 | 84 | 143 | 96 | 177 | 6 115 | 5 509 |
| | Jul | 257 | 2 042 | 916 | 1 564 | 601 | 134 | 127 | 122 | 5 763 | 3 398 |

| | 1 | 2 | 3 | 4 | 5 | 6 | 7 | 8 | 9 | 10 |
|---|---|---|---|---|---|---|---|---|---|---|
| | Quantity | Quantity | Quantity | Quantity | Quantity | Quantity | Quantity | Quantity | Quantity | Value |
| | 2.00 | 1.00 | 0.50 | 0.20 | 0.10 | 0.05 | 0.02 | 0.01 | Total | |

* Este indicador pode apresentar valores negativos devido a regularizações relativas a períodos passados. / This indicators may record negative values due to past periods settlements.

## I .2.4 LEVANTAMENTOS DE MOEDAS REALIZADOS NO BANCO DE PORTUGAL

**Por denominação: Euros (€)**

## WITHDRAWALS OF COINS IN THE BANCO DE PORTUGAL

**By denomination: Euros (€)**

Fonte / Source: Banco de Portugal

Quantidade ($10^3$ moedas) / Valor ($10^3$ euros) / Quantity ($10^3$ coins) / Value ($10^3$ euros)

| | | 2.00 | 1.00 | 0.50 | 0.20 | 0.10 | 0.05 | 0.02 | 0.01 | Total | |
|---|---|---|---|---|---|---|---|---|---|---|---|
| | | Quantidade | Quantidade | Quantidade | Quantidade | Quantidade | Quantidade | Quantidade | Quantidade | Quantidade | Valor |
| | | 1 | 2 | 3 | 4 | 5 | 6 | 7 | 8 | 9 | 10 |
| **04** | | 6 828 | 19 054 | 11 368 | 15 371 | 14 506 | 35 190 | 37 121 | 45 681 | 185 119 | 45 877 |
| **05** | | 1 873 | 16 282 | 10 225 | 11 382 | 18 001 | 25 961 | 22 716 | 50 810 | 157 250 | 31 478 |
| **06** | | 2 350 | 15 671 | 15 571 | 12 316 | 16 530 | 29 348 | 23 945 | 62 405 | 178 136 | 34 844 |
| **07** | | 3 548 | 18 388 | 20 492 | 18 901 | 16 418 | 22 550 | 29 763 | 67 217 | 197 277 | 43 547 |
| **08** | | 3 652 | 27 352 | 25 049 | 16 693 | 15 939 | 23 775 | 34 766 | 54 002 | 201 227 | 54 537 |
| **09** | | 3 821 | 30 628 | 29 726 | 18 342 | 11 333 | 21 394 | 31 811 | 53 978 | 201 030 | 60 179 |
| **09** | Fev | 254 | 2 940 | 1 710 | 1 343 | 392 | 980 | 1 388 | 2 325 | 11 332 | 4 711 |
| | Mar | 137 | 2 309 | 1 338 | 799 | 356 | 895 | 2 258 | 6 375 | 14 467 | 3 601 |
| | Abr | 203 | 1 787 | 1 667 | 1 326 | 394 | 1 153 | 203 | 1 350 | 8 081 | 3 405 |
| | Mai | 167 | 2 910 | 2 456 | 872 | 334 | 1 180 | 1 005 | 1 883 | 10 806 | 4 777 |
| | Jun | 341 | 3 672 | 3 237 | 1 322 | 1 014 | 1 526 | 4 878 | 6 111 | 22 102 | 6 573 |
| | Jul | 362 | 3 117 | 2 819 | 1 798 | 2 002 | 2 877 | 4 538 | 6 360 | 23 872 | 6 107 |
| | Ago | 407 | 3 296 | 4 772 | 2 574 | 2 511 | 2 619 | 3 645 | 5 655 | 25 479 | 7 521 |
| | Set | 333 | 2 822 | 2 543 | 2 489 | 574 | 2 159 | 2 978 | 4 868 | 18 765 | 5 531 |
| | Out | 153 | 1 552 | 2 043 | 958 | 434 | 1 947 | 1 358 | 3 533 | 11 976 | 3 273 |
| | Nov | 501 | 2 744 | 2 731 | 2 448 | 1 432 | 2 416 | 5 123 | 6 645 | 24 040 | 6 034 |
| | Dez | 695 | 2 438 | 2 888 | 1 453 | 762 | 2 201 | 3 483 | 6 198 | 20 119 | 5 881 |
| **10** | Jan | 129 | 718 | 1 318 | 965 | 431 | 854 | 2 783 | 3 780 | 10 977 | 2 007 |
| | Fev | 172 | 729 | 1 538 | 1 036 | 1 006 | 1 123 | 1 781 | 2 477 | 9 861 | 2 266 |
| | Mar | 270 | 1 722 | 1 153 | 861 | 434 | 789 | 1 286 | 1 788 | 8 302 | 3 138 |
| | Abr | 534 | 3 219 | 1 925 | 1 300 | 1 019 | 1 322 | 4 934 | 7 124 | 21 377 | 5 848 |
| | Mai | 714 | 1 761 | 1 418 | 823 | 282 | 796 | 518 | 668 | 6 980 | 4 149 |
| | Jun | 262 | 2 814 | 2 818 | 1 211 | 602 | 1 470 | 4 674 | 6 684 | 20 534 | 5 283 |
| | Jul | 745 | 2 627 | 1 831 | 1 281 | 1 286 | 4 583 | 4 434 | 8 060 | 24 847 | 5 816 |

| | 1 | 2 | 3 | 4 | 5 | 6 | 7 | 8 | 9 | 10 |
|---|---|---|---|---|---|---|---|---|---|---|
| | Quantity | Quantity | Quantity | Quantity | Quantity | Quantity | Quantity | Quantity | Quantity | Value |
| | 2.00 | 1.00 | 0.50 | 0.20 | 0.10 | 0.05 | 0.02 | 0.01 | Total | |

# J. Sistemas de Pagamentos

*J. Payment Systems*

## J.1 Caracterização geral do sistema de pagamentos português

## *J.1 Overall characterization of the portuguese payment system*

## J.1.1 QUANTIDADE DE PARTICIPANTES NOS SISTEMAS DE COMPENSAÇÃO E LIQUIDAÇÃO EM PORTUGAL[1] [2]

## NUMBER OF PARTICIPANTS IN THE PORTUGUESE CLEARING AND SETTLEMENT SYSTEMS [1] [2]

**Valores em fim de período**

**End-of-period figures**

Fonte / Source: Banco de Portugal

Unidades / Units

| | Sistema de Compensação Interbancária (SICOI) | | | | | | | | | | | | | Sistema de liquidação de grandes montantes |
|---|---|---|---|---|---|---|---|---|---|---|---|---|---|---|
| | Total[3] | Cheques | | Débitos directos | | Efeitos | | Multibanco | | Transferências Electrónicas Interbancárias vertente tradicional | | Transferências Electrónicas Interbancárias vertente SEPA[4] | | TARGET2-PT[5] |
| | | Participantes directos | Participantes indirectos | Participantes directos | Participantes indirectos | Participantes directos | Participantes indirectos | Participantes directos | Participantes indirectos | Participantes directos | Participantes indirectos | Participantes directos | Participantes indirectos | |
| | 1 | 2 | 3 | 4 | 5 | 6 | 7 | 8 | 9 | 10 | 11 | 12 | 13 | 14 |
| **02** | 59 | 31 | 25 | 20 | 7 | 21 | 14 | 23 | 8 | 38 | 17 | . | . | 39 |
| **03** | 63 | 29 | 29 | 25 | 10 | 21 | 15 | 23 | 8 | 39 | 19 | . | . | 39 |
| **04** | 62 | 29 | 30 | 25 | 11 | 21 | 15 | 23 | 7 | 39 | 20 | . | . | 40 |
| **05** | 59 | 29 | 29 | 26 | 11 | 21 | 13 | 23 | 9 | 40 | 18 | . | . | 37 |
| **06** | 57 | 29 | 29 | 25 | 13 | 21 | 13 | 23 | 9 | 40 | 18 | . | . | 37 |
| **07** | 59 | 30 | 28 | 26 | 14 | 21 | 12 | 23 | 10 | 40 | 18 | . | . | 36 |
| **08** | 61 | 28 | 28 | 25 | 14 | 19 | 12 | 20 | 11 | 37 | 19 | 14 | 15 | 36 |
| **09** | 61 | 28 | 23 | 26 | 12 | 19 | 9 | 22 | 13 | 36 | 20 | 15 | 15 | 54 |

| | 1 | 2 | 3 | 4 | 5 | 6 | 7 | 8 | 9 | 10 | 11 | 12 | 13 | 14 |
|---|---|---|---|---|---|---|---|---|---|---|---|---|---|---|
| | Total[3] | Direct participants | Indirect participants | Direct participants | Indirect participants | Direct participants | Indirect participants | Direct participants | Indirect participants | Direct participants | Indirect participants | Direct participants | Indirect participants | TARGET2-PT[5] |
| | | Cheques | | Direct debits | | Bills of exchange | | Multibanco (nationwide ATM and POS network) | | Credit transfers legacy scheme | | Credit transfers SEPA scheme[4] | | |
| | Interbank clearing system (SICOI) | | | | | | | | | | | | | Large-value settlement system |

(1) As Caixas de Crédito Agrícola Mútuo que integram o SICAM são contabilizadas como uma única instituição de crédito. / The mutual agricultural credit banks belonging to SICAM (Integrated Mutual Agricultural Credit Scheme) are counted as one institution.
(2) Os participantes directos nos sistemas de compensação e liquidação interbancária são as instituições de crédito responsáveis pela liquidação financeira das suas próprias operações. Os participantes indirectos não assumem a responsabilidade na liquidação financeira das suas operações, sendo esta responsabilidade assumida por um participante directo. / Direct participants in the clearing and settlement systems are those whose transactions are settled in their own account. Indirect participant's transactions are settled in a direct participant's account.
(3) Não corresponde à soma do número de participantes em todos os subsistemas do SICOI, dado que, uma mesma instituição pode participar em vários. / It does not correspond to the sum of all participants in SICOI subsystems, since the same institution may participate in several subsystems.
(4) Subsistema do SICOI que processa as transferências a crédito ordenadas entre bancos da comunidade bancária nacional, de acordo com o definido no Modelo de Transferências a Crédito SEPA do European Payments Council. / SICOI subsystem that processes SEPA credit transfers ordered within the Portuguese banking community, as defined in the SEPA Credit Transfer Scheme Rulebook of the European Payments Council.
(5) Número de participantes directos no TARGET2-PT (componente portuguesa do TARGET2) e nos seus antecessores SPGT e SPGT2. / Number of direct participants in TARGET2-PT (the Portuguese component of TARGET2) and in its predecessors, SPGT and SPGT2.

## J.1.2 INSTITUIÇÕES QUE OFERECEM SERVIÇOS DE PAGAMENTO EM PORTUGAL

## INSTITUTIONS OFFERING PAYMENT SERVICES IN PORTUGAL

**Valores em fim de período**

**End-of-period figures**

Fonte / Source: Banco de Portugal

Unidades / Units

| | Número de instituições | | Número de balcões | | Número de contas de depósito à ordem ($10^3$) | |
|---|---|---|---|---|---|---|
| | Total | Das quais: Instituições de crédito | Total | Dos quais: Instituições de crédito | Total | Das quais: Com acesso por internet |
| | 1 | 2 | 3 | 4 | 5 | 6 |
| **02** | 203 | 201 | 6 421 | 5 348 | 22 111 | 1 210 |
| **03** | 201 | 199 | 6 465 | 5 397 | 22 455 | 2 254 |
| **04** | 197 | 195 | 6 372 | 5 371 | 20 274 | 3 243 |
| **05** | 187 | 185 | 6 401 | 5 422 | 21 730 | 3 677 |
| **06** | 180 | 178 | 6 577 | 5 618 | 24 701 | 4 083 |
| **07** | 176 | 174 | 6 978 | 6 055 | 25 779 | 4 638 |
| **08** | 173 | 171 | 7 324 | 6 417 | 26 400 | 5 003 |
| **09** | 169 | 166 | 7 330 | 6 430 | 26 676 | 5 556 |

| | 1 | 2 | 3 | 4 | 5 | 6 |
|---|---|---|---|---|---|---|
| | Total | Credit institutions Of which: | Total | Credit institutions Of which: | Total | With internet/PC-linked Of which: |
| | Number of institutions | | Number of branch counters | | Number of deposit accounts ($10^3$) | |

## J.1.3 TRANSACÇÕES POR TIPO DE INSTRUMENTO DE PAGAMENTO[1] (continua)

## TRANSACTIONS PER TYPE OF PAYMENT INSTRUMENT[1] (to be continued)

Fonte / Source: Banco de Portugal

Quantidade / Volume: $10^6$ - Valor / Value: $10^9$ euros

| | Transferências a crédito | | | | | | Débitos directos | |
|---|---|---|---|---|---|---|---|---|
| | Total | | Em suporte papel[2] | | Em suporte electrónico[3] | | | |
| | Quantidade 1 | Valor 2 | Quantidade 3 | Valor 4 | Quantidade 5 | Valor 6 | Quantidade 7 | Valor 8 |
| **02** | 78.0 | 828.5 | 12.9 | 654.8 | 65.1 | 173.8 | 121.5 | 22.8 |
| **03** | 107.1 | 914.7 | 16.4 | 692.7 | 90.8 | 222.0 | 143.0 | 22.0 |
| **04** | 111.5 | 997.9 | 15.6 | 722.9 | 95.9 | 275.1 | 144.6 | 24.2 |
| **05** | 123.9 | 1 123.7 | 17.1 | 776.9 | 106.8 | 346.8 | 152.1 | 25.0 |
| **06** | 137.6 | 1 145.2 | 15.2 | 665.1 | 122.3 | 480.0 | 147.3 | 24.1 |
| **07** | 154.6 | 1 294.5 | 13.5 | 570.6 | 141.1 | 723.9 | 171.4 | 27.7 |
| **08** | 164.7 | 1 550.2 | 14.7 | 610.5 | 150.0 | 939.7 | 209.9 | 37.3 |
| **09** | 175.6 | 1 543.5 | 15.0 | 592.2 | 160.6 | 951.3 | 221.0 | 38.8 |

| | 1 Volume | 2 Value | 3 Volume | 4 Value | 5 Volume | 6 Value | 7 Volume | 8 Value |
|---|---|---|---|---|---|---|---|---|
| | Total | | Paper-based[2] | | Non-paper-based[3] | | Direct debits | |
| | Credit transfers | | | | | | | |

(1) Contempla operações com carácter interbancário (em que os bancos ordenante e destinatário são distintos) e intrabancário (em que o banco ordenante e destinatário são o mesmo). / Includes interbank (between different payer and payee banks) and intrabank (the bank is the same for both payer and payee) transactions.
(2) Operações ordenadas através de um documento em formato papel, obrigando a uma intervenção manual para transformar a ordem num formato electrónico. / Transactions, which the payer submits in paper-based form, requiring manual intervention in order to be transformed into an electronic payment.
(3) Operações processadas sem intervenção manual na instituição ordenante. Tipicamente estão incluídas neste conceito transferências ordenadas através de canais automáticos, tais como, internet, Caixas Automáticos (CA) e ficheiros entregues na instituição em formato acordado. / Credit transfer which the payer submits without the use of paper forms, i.e. electronically. Includes automated submissions such as those made through the internet, an ATM or a file in a pre-agreed format.

## J.1.3 TRANSACÇÕES POR TIPO DE INSTRUMENTO DE PAGAMENTO[1] (continuação)

## TRANSACTIONS PER TYPE OF PAYMENT INSTRUMENT[1] (continued)

Fonte / Source: Banco de Portugal

Quantidade / Volume: $10^6$ - Valor / Value: $10^9$ euros

| | Transacções com cartões de pagamento[2] | | | | | | Cheques | | Efeitos comerciais | |
|---|---|---|---|---|---|---|---|---|---|---|
| | Total | | Com função de débito[3] | | Com função de crédito[4] | | | | | |
| | Quantidade 1 | Valor 2 | Quantidade 3 | Valor 4 | Quantidade 5 | Valor 6 | Quantidade 7 | Valor 8 | Quantidade 9 | Valor 10 |
| **02** | 662.4 | 20.5 | 550.4 | 15.0 | 112.0 | 5.5 | 312.8 | 493.4 | 2.8 | 17.6 |
| **03** | 727.3 | 22.7 | 605.7 | 16.8 | 121.6 | 5.9 | 296.8 | 450.0 | 2.2 | 15.7 |
| **04** | 789.5 | 25.3 | 620.0 | 18.1 | 169.5 | 7.1 | 278.9 | 439.9 | 1.5 | 14.3 |
| **05** | 839.8 | 28.5 | 681.1 | 23.6 | 158.7 | 4.9 | 255.8 | 431.2 | 1.2 | 13.2 |
| **06** | 886.1 | 31.8 | 744.3 | 28.3 | 141.8 | 3.6 | 233.9 | 411.7 | 1.1 | 12.7 |
| **07** | 945.5 | 35.7 | 793.3 | 31.6 | 152.2 | 4.1 | 211.4 | 412.2 | 0.9 | 11.9 |
| **08** | 998.6 | 39.0 | 836.8 | 33.9 | 161.8 | 5.1 | 187.1 | 385.8 | 0.8 | 11.4 |
| **09** | 1 060.3 | 41.3 | 900.2 | 35.9 | 160.1 | 5.5 | 160.4 | 336.7 | 0.6 | 8.2 |

| | 1 Volume | 2 Value | 3 Volume | 4 Value | 5 Volume | 6 Value | 7 Volume | 8 Value | 9 Volume | 10 Value |
|---|---|---|---|---|---|---|---|---|---|---|
| | Total | | With a debit function[3] | | With a credit function[4] | | Cheques | | Bills of exchange | |
| | Payment card transactions[2] | | | | | | | | | |

(1) Contempla operações com carácter interbancário (em que os bancos ordenante e destinatário são distintos) e intrabancário (em que o banco ordenante e destinatário são o mesmo). / Includes interbank (between different payer and payee banks) and intrabank (the bank is the same for both payer and payee) transactions.
(2) São consideradas as operações efectuadas com cartões de pagamento, excluindo os levantamentos. Alguns emissores de cartões não possuem informação desagregada por função, pelo que algumas transacções são duplamente contabilizadas. / Withdrawals are not included. Some card issuers do not provide data on transactions by type of function; thus, some transactions are counted twice.
(3) O movimento financeiro é reflectido imediatamente (ou com um pequeno desfasamento temporal) na conta à ordem do cliente. / Transactions are charged directly (or with a slight time lag) on the customer's deposit account with a credit institution.
(4) O movimento financeiro é reflectido na conta à ordem do cliente numa data acordada entre este e a instituição de crédito. Existe possibilidade de extensão de crédito. / Transactions are charged on the customer's deposit account with a credit institution, at a date agreed upon by them. Credit extensions are possible.

## J.1.4 QUANTIDADE DE CARTÕES DE PAGAMENTO EMITIDOS EM PORTUGAL

## NUMBER OF PAYMENT CARDS ISSUED IN PORTUGAL

**Valores em fim de período**

**End-of-period figures**

Fonte / Source: Banco de Portugal

$10^3$

| | Total de cartões de pagamento[1] | Cartões de pagamento com função de: | |
|---|---|---|---|
| | | Débito[2] | Crédito[3] |
| | 1 | 2 | 3 |
| **02** | 14 673 | 13 384 | 3 575 |
| **03** | 14 806 | 13 308 | 4 143 |
| **04** | 16 331 | 14 416 | 5 442 |
| **05** | 16 574 | 14 111 | 6 151 |
| **06** | 17 951 | 15 042 | 7 093 |
| **07** | 18 636 | 15 773 | 8 193 |
| **08** | 20 302 | 16 693 | 9 670 |
| **09** | 20 057 | 16 650 | 9 857 |

| | 1 | 2 | 3 |
|---|---|---|---|
| | Total number of payment cards[1] | Debit[2] | Credit [3] |
| | | Payment cards with the function of: | |

(1) As instituições de crédito emitem cartões de pagamento com mais do que uma função, pelo que o número total de cartões não corresponde à soma das diferentes funções. / Credit institutions issue payment cards with more than one payment function, therefore the sum of payment cards by functions does not add up to the total number of payment cards.
(2) O movimento financeiro é reflectido imediatamente (ou com um pequeno desfasamento temporal) na conta à ordem do cliente. / Transactions are charged directly (or with a slight time lag) on the customer's deposit account with a credit institution.
(3) O movimento financeiro é reflectido na conta à ordem do cliente numa data acordada entre este e a instituição de crédito. Existe possibilidade de extensão de crédito. / Transactions are charged on the customer's deposit account with a credit institution, at a date agreed upon by them. Credit extensions are possible.

## J.1.5 QUANTIDADE DE CAIXAS AUTOMÁTICOS E DE TERMINAIS DE PAGAMENTO AUTOMÁTICO EM PORTUGAL[1]

## NUMBER OF ATMs AND POS TERMINALS IN PORTUGAL[1]

**Valores em fim de período**

**End-of-period figures**

Fonte / Source: Banco de Portugal

$10^3$

| | Caixas Automáticos (CA) | | | Terminais de Pagamento Automático (TPA) |
|---|---|---|---|---|
| | Total | Dos quais: | | |
| | | Com função de levantamento | Com função de transferência a crédito | |
| | 1 | 2 | 3 | 4 |
| **02** | 11.1 | 10.3 | 11.1 | 113.7 |
| **03** | 12.0 | 11.1 | 12.0 | 125.5 |
| **04** | 12.6 | 11.7 | 12.6 | 136.5 |
| **05** | 13.7 | 12.7 | 13.7 | 148.8 |
| **06** | 14.5 | 13.4 | 14.5 | 173.7 |
| **07** | 15.9 | 14.6 | 15.7 | 202.4 |
| **08** | 16.7 | 15.4 | 16.5 | 226.1 |
| **09** | 17.2 | 15.8 | 17.1 | 271.4 |

| | 1 | 2 | 3 | 4 |
|---|---|---|---|---|
| | Total | With a cash withdrawal function | With a credit transfer function | Points of Sale (POS) |
| | | Of which: | | |
| | Automated Teller Machines (ATMs) | | | |

(1) Inclui os caixas automáticos de redes privadas. / Includes all ATM terminals belonging to private networks.

## J.1.6 TRANSACÇÕES EFECTUADAS COM CARTÕES

**Por localização do terminal e origem do cartão**

## PAYMENT CARD TRANSACTIONS

**By location of the terminal and card issuing country**

Fonte / Source: Banco de Portugal

Quantidade / Volume: $10^6$ - Valor / Value: $10^9$ euros

| | Transacções com cartões emitidos em Portugal em terminais localizados em Portugal | | | | | | Transacções com cartões emitidos no estrangeiro em terminais localizados em Portugal | | | | Transacções com cartões emitidos em Portugal em terminais localizados fora de Portugal | | | |
|---|---|---|---|---|---|---|---|---|---|---|---|---|---|---|
| | Levantamentos em Caixa Automático (CA) | | Depósitos em Caixa Automático (CA) | | Transacções em Terminais de Pagamento Automático (TPA) | | Levantamentos em Caixa Automático (CA) | | Transacções em Terminais de Pagamento Automático (TPA) | | Levantamentos em Caixa Automático (CA) | | Transacções emTerminais de Pagamento Automático (TPA) | |
| | Quantidade 1 | Valor 2 | Quantidade 3 | Valor 4 | Quantidade 5 | Valor 6 | Quantidade 7 | Valor 8 | Quantidade 9 | Valor 10 | Quantidade 11 | Valor 12 | Quantidade 13 | Valor 14 |
| **02** | 318.6 | 19.3 | 20.1 | 17.8 | 658.7 | 20.2 | 5.8 | 0.7 | 17.9 | 1.0 | 2.3 | 0.2 | 3.5 | 0.3 |
| **03** | 337.7 | 20.6 | 21.0 | 19.2 | 723.2 | 22.3 | 6.2 | 0.8 | 19.1 | 1.0 | 2.6 | 0.2 | 4.0 | 0.3 |
| **04** | 361.5 | 22.2 | 22.6 | 21.3 | 784.7 | 24.8 | 6.9 | 0.9 | 21.1 | 1.1 | 2.9 | 0.3 | 4.7 | 0.4 |
| **05** | 380.1 | 24.3 | 22.7 | 22.1 | 833.7 | 28.0 | 7.5 | 1.0 | 21.9 | 1.2 | 3.5 | 0.3 | 6.0 | 0.5 |
| **06** | 401.0 | 26.3 | 24.0 | 24.2 | 879.0 | 31.2 | 7.6 | 1.0 | 22.7 | 1.3 | 3.8 | 0.4 | 7.1 | 0.6 |
| **07** | 420.5 | 28.1 | 24.6 | 23.2 | 937.1 | 35.0 | 8.5 | 1.1 | 26.0 | 1.6 | 4.3 | 0.4 | 8.3 | 0.7 |
| **08** | 435.7 | 29.2 | 24.4 | 16.4 | 989.1 | 38.3 | 9.1 | 1.2 | 27.7 | 1.6 | 4.2 | 0.4 | 9.5 | 0.8 |
| **09** | 445.6 | 29.6 | 24.9 | 13.5 | 1 049.9 | 40.5 | 9.2 | 1.2 | 28.7 | 1.5 | 3.8 | 0.4 | 10.4 | 0.8 |

| | 1 Volume | 2 Value | 3 Volume | 4 Value | 5 Volume | 6 Value | 7 Volume | 8 Value | 9 Volume | 10 Value | 11 Volume | 12 Value | 13 Volume | 14 Value |
|---|---|---|---|---|---|---|---|---|---|---|---|---|---|---|
| | ATM cash withdrawals | | ATM cash deposits | | POS transactions | | ATM cash withdrawals | | POS transactions | | ATM cash withdrawals | | POS transactions | |
| | Transactions at terminals located in Portugal with cards issued in Portugal | | | | | | Transactions at terminals located in Portugal with cards issued abroad | | | | Transactions at terminals located abroad with cards issued in Portugal | | | |

## J.2 Sistemas de compensação e liquidação interbancária em Portugal

*J.2 Interbank clearing and settlement systems in Portugal*

## J.2.1 MOVIMENTO GLOBAL DOS SISTEMAS DE LIQUIDAÇÃO POR BRUTO

## TRANSACTIONS IN THE GROSS SETTLEMENT SYSTEMS

Fonte / Source: Banco de Portugal

Quantidade / Volume: $10^3$ - Valor / Value: $10^6$ euros

| | | TARGET2- PT[1] | | | | | | | | | | | |
|---|---|---|---|---|---|---|---|---|---|---|---|---|---|
| | | Operações nacionais | | | | | | Operações transnacionais[4] | | | | | |
| | | Total | | Das quais: | | | | Total | | Das quais: | | | |
| | | | | Interbancárias[2] | | Clientes[3] | | | | Interbancárias[2] | | Clientes[3] | |
| | | Quantidade | Valor | Quantidade | Valor | Quantidade | Valor | Quantidade | Valor | Quantidade | Valor | Quantidade | Valor |
| | | 1 | 2 | 3 | 4 | 5 | 6 | 7 | 8 | 9 | 10 | 11 | 12 |
| **07** | | 1 002.4 | 1 878 053 | 775.6 | 1 489 368 | 226.8 | 388 685 | 577.3 | 3 164 031 | 226.5 | 3 090 167 | 350.9 | 73 864 |
| **08** | | 1 097.1 | 2 399 535 | 817.8 | 1 933 640 | 279.3 | 465 895 | 561.1 | 3 327 229 | 233.4 | 3 226 139 | 327.6 | 101 091 |
| **09** | | 749.1 | 2 799 939 | 478.4 | 2 440 681 | 270.7 | 359 258 | 772.9 | 2 917 565 | 422.0 | 2 744 397 | 350.9 | 173 169 |
| **09** | Fev | 77.5 | 197 380 | 55.9 | 157 854 | 21.6 | 39 526 | 39.8 | 194 029 | 16.0 | 186 425 | 23.7 | 7 604 |
| | Mar | 59.4 | 186 403 | 36.2 | 157 992 | 23.1 | 28 411 | 68.4 | 241 502 | 39.3 | 223 321 | 29.1 | 18 180 |
| | Abr | 57.6 | 171 632 | 35.2 | 144 014 | 22.4 | 27 618 | 65.5 | 221 047 | 35.5 | 201 340 | 30.0 | 19 707 |
| | Mai | 55.2 | 164 043 | 34.2 | 133 727 | 21.0 | 30 316 | 65.6 | 201 134 | 36.0 | 182 370 | 29.6 | 18 763 |
| | Jun | 61.0 | 228 282 | 38.8 | 201 981 | 22.2 | 26 302 | 72.0 | 298 613 | 42.3 | 283 747 | 29.8 | 14 866 |
| | Jul | 61.9 | 427 345 | 38.9 | 395 937 | 23.0 | 31 408 | 73.3 | 326 843 | 39.3 | 311 583 | 33.9 | 15 260 |
| | Ago | 54.1 | 260 416 | 33.8 | 237 115 | 20.3 | 23 301 | 63.4 | 247 823 | 36.2 | 235 340 | 27.2 | 12 482 |
| | Set | 57.5 | 268 278 | 35.9 | 244 093 | 21.6 | 24 185 | 70.6 | 259 602 | 40.8 | 245 679 | 29.8 | 13 923 |
| | Out | 59.2 | 228 462 | 36.3 | 201 289 | 22.8 | 27 173 | 72.1 | 225 791 | 40.6 | 210 741 | 31.5 | 15 050 |
| | Nov | 56.7 | 184 169 | 34.1 | 155 393 | 22.6 | 28 776 | 68.0 | 226 086 | 38.0 | 213 585 | 29.9 | 12 501 |
| | Dez | 62.5 | 238 828 | 36.5 | 207 826 | 26.0 | 31 002 | 72.7 | 216 608 | 40.5 | 200 352 | 32.2 | 16 257 |
| **10** | Jan | 54.8 | 325 375 | 33.3 | 297 780 | 21.5 | 27 595 | 64.8 | 250 567 | 37.1 | 237 361 | 27.7 | 13 206 |
| | Fev | 53.2 | 258 348 | 32.5 | 231 412 | 20.7 | 26 936 | 67.4 | 246 987 | 39.6 | 234 145 | 27.8 | 12 842 |
| | Mar | 61.0 | 284 863 | 35.9 | 257 137 | 25.1 | 27 726 | 75.7 | 243 161 | 42.3 | 227 880 | 33.5 | 15 280 |
| | Abr | 55.1 | 168 138 | 33.5 | 144 352 | 21.6 | 23 786 | 70.6 | 258 284 | 39.1 | 247 752 | 31.4 | 10 532 |
| | Mai | 62.2 | 278 184 | 39.0 | 242 824 | 23.1 | 35 360 | 73.8 | 262 755 | 42.2 | 250 668 | 31.6 | 12 086 |
| | Jun | 60.7 | 304 601 | 36.3 | 266 030 | 24.4 | 38 571 | 74.8 | 214 602 | 40.8 | 200 991 | 34.0 | 13 611 |
| | Jul | 63.3 | 377 672 | 38.4 | 341 496 | 24.9 | 36 176 | 75.0 | 226 506 | 39.7 | 214 004 | 35.3 | 12 503 |

| | 1 | 2 | 3 | 4 | 5 | 6 | 7 | 8 | 9 | 10 | 11 | 12 |
|---|---|---|---|---|---|---|---|---|---|---|---|---|
| | Volume | Value | Volume | Value | Volume | Value | Volume | Value | Volume | Value | Volume | Value |
| | Total | | Interbank[2] | | Customers[3] | | Total | | Interbank[2] | | Customers[3] | |
| | | | Of which: | | | | | | Of which: | | | |
| | National transactions | | | | | | Cross-border transactions[4] | | | | | |
| | TARGET2-PT[1] | | | | | | | | | | | |

(1) Operações processadas no TARGET2-PT (componente portuguesa do TARGET2), nos seus antecessores SPGT/SPGT2 e no SLOD. / Number of transactions processed in TARGET2-PT (the Portuguese component of TARGET2), in its predecessors SPGT/SPGT2 and in SLOD.
(2) Transferências resultantes do desenvolvimento da actividade bancária das diversas instituições de crédito. / Credit transfers as a result of transactions between banks.
(3) Transferências efectuadas pelas instituições de crédito em nome de clientes. / Credit transfers by a credit institution on behalf of a customer.
(4) As operações transnacionais incluem o agregado de operações enviadas e recebidas. / Cross-border transactions include the sum of sent and received credit transfers.

## J.2.2 OPERAÇÕES TRANSNACIONAIS ENVIADAS E RECEBIDAS ATRAVÉS DO TARGET2-PT

## CROSS-BORDER TRANSACTIONS SENT AND RECEIVED THROUGH TARGET2-PT

**Por tipo de operação**

**By type of transaction**

Fonte / Source: Banco de Portugal

Quantidade / Volume: $10^3$ - Valor / Value: $10^6$ euros

| | | Enviadas através do TARGET2-PT[1] | | | | | | Recebidas através do TARGET2-PT[1] | | | | | |
|---|---|---|---|---|---|---|---|---|---|---|---|---|---|
| | | Total | | Das quais: | | | | Total | | Das quais: | | | |
| | | | | Interbancárias[2] | | Clientes[3] | | | | Interbancárias[2] | | Clientes[3] | |
| | | Quantidade | Valor | Quantidade | Valor | Quantidade | Valor | Quantidade | Valor | Quantidade | Valor | Quantidade | Valor |
| | | 1 | 2 | 3 | 4 | 5 | 6 | 7 | 8 | 9 | 10 | 11 | 12 |
| **07** | | 215.0 | 1 581 818 | 110.6 | 1 547 740 | 104.5 | 34 078 | 362.3 | 1 582 213 | 115.9 | 1 542 427 | 246.4 | 39 786 |
| **08** | | 202.1 | 1 669 996 | 113.1 | 1 618 209 | 89.0 | 51 786 | 358.9 | 1 657 233 | 120.3 | 1 607 929 | 238.6 | 49 304 |
| **09** | | 325.1 | 1 460 909 | 217.1 | 1 376 789 | 108.0 | 84 119 | 447.7 | 1 456 657 | 204.9 | 1 367 607 | 242.9 | 89 049 |
| **09** | Fev | 14.6 | 97 139 | 7.5 | 93 924 | 7.1 | 3 215 | 25.2 | 96 889 | 8.5 | 92 500 | 16.6 | 4 389 |
| | Mar | 29.1 | 121 146 | 20.0 | 111 873 | 9.1 | 9 273 | 39.3 | 120 355 | 19.3 | 111 448 | 20.0 | 8 907 |
| | Abr | 27.3 | 109 974 | 18.0 | 100 831 | 9.2 | 9 143 | 38.2 | 111 073 | 17.4 | 100 509 | 20.8 | 10 564 |
| | Mai | 28.6 | 100 495 | 18.9 | 91 770 | 9.6 | 8 725 | 37.0 | 100 639 | 17.1 | 90 601 | 20.0 | 10 038 |
| | Jun | 32.0 | 148 175 | 22.3 | 140 515 | 9.7 | 7 660 | 40.0 | 150 438 | 20.0 | 143 233 | 20.0 | 7 206 |
| | Jul | 30.5 | 165 536 | 20.1 | 158 063 | 10.4 | 7 473 | 42.8 | 161 307 | 19.2 | 153 520 | 23.5 | 7 786 |
| | Ago | 27.2 | 124 784 | 18.8 | 118 838 | 8.4 | 5 945 | 36.2 | 123 039 | 17.4 | 116 502 | 18.8 | 6 537 |
| | Set | 30.1 | 130 129 | 21.1 | 124 418 | 9.0 | 5 711 | 40.5 | 129 473 | 19.7 | 121 261 | 20.8 | 8 212 |
| | Out | 30.4 | 113 854 | 21.0 | 105 735 | 9.5 | 8 120 | 41.7 | 111 937 | 19.6 | 105 006 | 22.1 | 6 931 |
| | Nov | 28.7 | 113 696 | 20.0 | 108 101 | 8.7 | 5 595 | 39.3 | 112 389 | 18.0 | 105 484 | 21.3 | 6 905 |
| | Dez | 30.8 | 108 264 | 21.2 | 99 258 | 9.6 | 9 005 | 41.9 | 108 345 | 19.3 | 101 093 | 22.6 | 7 251 |
| **10** | Jan | 27.7 | 124 654 | 18.9 | 118 548 | 8.7 | 6 105 | 37.1 | 125 914 | 18.1 | 118 813 | 19.0 | 7 101 |
| | Fev | 29.1 | 126 723 | 20.7 | 119 523 | 8.4 | 7 201 | 38.3 | 120 264 | 19.0 | 114 623 | 19.4 | 5 641 |
| | Mar | 32.0 | 121 119 | 22.0 | 114 139 | 10.0 | 6 980 | 43.7 | 122 042 | 20.2 | 113 741 | 23.5 | 8 301 |
| | Abr | 29.2 | 132 181 | 20.1 | 126 600 | 9.1 | 5 581 | 41.4 | 126 103 | 19.0 | 121 152 | 22.3 | 4 951 |
| | Mai | 31.6 | 140 889 | 22.3 | 134 367 | 9.3 | 6 522 | 42.2 | 121 866 | 20.0 | 116 301 | 22.3 | 5 565 |
| | Jun | 32.2 | 109 938 | 21.3 | 102 884 | 10.9 | 7 054 | 42.6 | 104 665 | 19.6 | 98 107 | 23.1 | 6 557 |
| | Jul | 31.1 | 118 289 | 20.6 | 111 242 | 10.5 | 7 046 | 43.9 | 108 218 | 19.1 | 102 761 | 24.8 | 5 457 |

| | 1 | 2 | 3 | 4 | 5 | 6 | 7 | 8 | 9 | 10 | 11 | 12 |
|---|---|---|---|---|---|---|---|---|---|---|---|---|
| | Volume | Value | Volume | Value | Volume | Value | Volume | Value | Volume | Value | Volume | Value |
| | Total | | Interbank [2] | | Customers [3] | | Total | | Interbank[2] | | Customers[3] | |
| | | | Of which: | | | | | | Of which: | | | |
| | Sent through TARGET2-PT[1] | | | | | | Received through TARGET2-PT[1] | | | | | |

(1) Operações processadas no TARGET2-PT (componente portuguesa do TARGET2), nos seus antecessores SPGT/SPGT2 e no SLOD. / Number of transactions processed in TARGET2-PT (the Portuguese component of TARGET2), in its predecessors SPGT/SPGT2 and in SLOD.
(2) Transferências resultantes do desenvolvimento da actividade bancária das diversas instituições de crédito. / Credit transfers as a result of transactions between banks.
(3) Transferências efectuadas pelas instituições de crédito em nome de clientes. / Credit transfers by a credit institution on behalf of a customer.

## J.2.3 MOVIMENTO GLOBAL DO SISTEMA DE LIQUIDAÇÃO POR COMPENSAÇÃO[1]

## TRANSACTIONS IN THE CLEARING SYSTEM[1]

**Apresentados por tipo de sistema**

**Submitted by type of system**

Fonte / Source: Banco de Portugal

Quantidade / Volume: $10^3$ - Valor / Value: $10^6$ euros

| | | Sistema de Compensação Interbancária (SICOI) | | | | | | | | | | | |
|---|---|---|---|---|---|---|---|---|---|---|---|---|---|
| | | Cheques | | Transferências Electrónicas Interbancárias vertente tradicional | | Transferências Electrónicas Interbancárias vertente SEPA[2] | | Débitos directos[3] | | Multibanco | | Efeitos comerciais[2] | |
| | | Quantidade | Valor | Quantidade | Valor | Quantidade | Valor | Quantidade | Valor | Quantidade | Valor | Quantidade | Valor |
| | | 1 | 2 | 3 | 4 | 5 | 6 | 7 | 8 | 9 | 10 | 11 | 12 |
| 07 | | 141 216 | 174 326.8 | 62 858 | 87 562.0 | . | . | 86 731 | 12 137.8 | 1 383 966 | 70 208.7 | 373 | 2 247.7 |
| 08 | | 126 477 | 162 031.5 | 70 322 | 100 282.4 | 112 | 640.8 | 97 447 | 14 521.8 | 1 458 639 | 76 480.2 | 317 | 2 076.2 |
| 09 | | 108 869 | 133 776.6 | 78 839 | 106 975.3 | 277 | 2 548.8 | 109 991 | 14 565.0 | 1 532 475 | 80 064.5 | 254 | 1 604.2 |
| 09 | Fev | 8 646 | 10 667.3 | 5 706 | 7 517.7 | 14 | 81.5 | 7 871 | 1 041.6 | 111 651 | 5 643.3 | 21 | 135.4 |
| | Mar | 9 800 | 11 705.6 | 6 488 | 8 575.4 | 17 | 166.4 | 9 620 | 1 232.8 | 123 806 | 6 201.5 | 23 | 146.2 |
| | Abr | 9 170 | 10 944.8 | 6 895 | 8 916.2 | 17 | 185.4 | 8 519 | 1 159.3 | 123 625 | 6 384.6 | 21 | 129.9 |
| | Mai | 9 295 | 10 847.6 | 6 534 | 8 529.7 | 16 | 207.8 | 9 176 | 1 152.0 | 128 650 | 6 630.9 | 20 | 126.4 |
| | Jun | 9 138 | 10 895.4 | 6 703 | 9 451.3 | 18 | 237.0 | 9 169 | 1 200.6 | 125 398 | 6 365.4 | 21 | 128.1 |
| | Jul | 9 990 | 12 193.1 | 7 119 | 9 889.0 | 19 | 216.2 | 10 400 | 1 308.6 | 140 244 | 7 366.9 | 22 | 136.7 |
| | Ago | 8 197 | 10 485.9 | 5 965 | 8 192.0 | 15 | 271.8 | 9 189 | 1 164.6 | 129 339 | 7 236.8 | 19 | 115.9 |
| | Set | 8 685 | 10 849.4 | 6 548 | 8 703.6 | 16 | 193.4 | 9 651 | 1 358.4 | 127 993 | 7 100.3 | 20 | 127.9 |
| | Out | 8 777 | 11 057.8 | 6 638 | 8 996.0 | 18 | 212.2 | 9 612 | 1 291.6 | 131 568 | 6 640.5 | 21 | 143.2 |
| | Nov | 8 692 | 10 795.9 | 6 668 | 9 873.5 | 49 | 322.1 | 9 154 | 1 232.6 | 125 294 | 6 652.0 | 20 | 131.9 |
| | Dez | 9 220 | 11 486.8 | 7 753 | 10 246.2 | 64 | 388.9 | 9 241 | 1 255.7 | 147 946 | 7 951.5 | 21 | 131.7 |
| 10 | Jan | 7 766 | 9 878.3 | 6 260 | 8 309.6 | 56 | 277.6 | 9 400 | 1 200.6 | 124 759 | 6 347.2 | 20 | 127.3 |
| | Fev | 7 601 | 9 628.3 | 6 340 | 8 174.1 | 57 | 240.5 | 9 037 | 1 134.7 | 116 309 | 6 038.2 | 19 | 126.8 |
| | Mar | 8 841 | 10 843.8 | 7 468 | 9 654.4 | 75 | 340.4 | 11 218 | 1 428.1 | 133 115 | 6 836.2 | 20 | 136.7 |
| | Abr | 8 048 | 9 902.9 | 7 847 | 9 810.7 | 67 | 323.2 | 9 643 | 1 265.3 | 134 621 | 6 990.8 | 19 | 126.1 |
| | Mai | 8 089 | 10 266.2 | 7 146 | 9 408.8 | 70 | 280.4 | 10 133 | 1 283.7 | 137 291 | 7 235.2 | 18 | 122.4 |
| | Jun | 8 155 | 10 127.9 | 7 211 | 9 921.8 | 78 | 251.1 | 9 749 | 1 266.1 | 134 295 | 6 937.5 | 19 | 126.2 |
| | Jul | 8 699 | 11 445.6 | 7 534 | 10 378.1 | 83 | 342.6 | 10 327 | 1 352.7 | 148 920 | 7 947.9 | 20 | 129.2 |

| | 1 | 2 | 3 | 4 | 5 | 6 | 7 | 8 | 9 | 10 | 11 | 12 |
|---|---|---|---|---|---|---|---|---|---|---|---|---|
| | Volume | Value | Volume | Value | Volume | Value | Volume | Value | Volume | Value | Volume | Value |
| | Cheques | | Credit transfers legacy scheme | | Credit transfers SEPA scheme[2] | | Direct debits[3] | | Multibanco (nationwide ATM and POS network) | | Bills of exchange[2] | |
| | Interbank clearing system (SICOI) | | | | | | | | | | | |

(1) São processadas por compensação operações de valor inferior a 100 mil euros. / Transactions below 100 thousand euros are processed through the interbank clearing system.
(2) São também consideradas as operações de valor igual ou superior a 100 mil euros. / Operations equal to or higher than 100 thousand euros are also considered.
(3) Instruções de débito directo (IDD) apresentadas à cobrança e não anuladas. São também consideradas as IDD de valor igual ou superior a 100 mil euros. / Direct debit instructions that were not cancelled by the creditor before settlement. Debit instructions issued for a value equal to or higher than 100 thousand euros are also considered.

## J.2.4 MOVIMENTO GLOBAL DO SISTEMA DE LIQUIDAÇÃO POR COMPENSAÇÃO[1]

## TRANSACTIONS IN THE CLEARING SYSTEM[1]

**Devolvidos por tipo de sistema**

**Returned by type of system**

Fonte / Source: Banco de Portugal

Quantidade / Volume: $10^3$ - Valor / Value: $10^6$ euros

| | | Sistema de Compensação Interbancária (SICOI) | | | | | | | | | |
|---|---|---|---|---|---|---|---|---|---|---|---|
| | | Cheques | | Transferências Electrónicas Interbancárias vertente tradicional | | Transferências Electrónicas Interbancárias vertente SEPA[2] | | Débitos directos[3] | | Multibanco | |
| | | Quantidade | Valor | Quantidade | Valor | Quantidade | Valor | Quantidade | Valor | Quantidade | Valor |
| | | 1 | 2 | 3 | 4 | 5 | 6 | 7 | 8 | 9 | 10 |
| 07 | | 869.8 | 2 636.6 | 65.2 | 67.8 | . | . | 6 482.0 | 1 422.9 | 597.1 | 58.8 |
| 08 | | 955.0 | 2 987.6 | 74.3 | 72.6 | 0.4 | 24.7 | 9 156.5 | 2 132.0 | 763.7 | 67.8 |
| 09 | | 847.5 | 2 523.7 | 88.3 | 81.2 | 0.5 | 4.3 | 10 807.9 | 2 199.5 | 934.2 | 75.8 |
| 09 | Fev | 71.4 | 225.0 | 6.1 | 5.5 | 0.0 | 0.0 | 812.3 | 169.2 | 65.2 | 5.3 |
| | Mar | 84.6 | 249.7 | 6.7 | 5.7 | 0.0 | 0.7 | 952.5 | 192.2 | 68.0 | 5.7 |
| | Abr | 79.5 | 234.6 | 6.7 | 5.8 | 0.0 | 1.1 | 919.7 | 180.6 | 67.4 | 5.9 |
| | Mai | 74.5 | 213.7 | 8.3 | 6.9 | 0.0 | 0.4 | 865.1 | 171.3 | 72.9 | 5.9 |
| | Jun | 75.2 | 215.3 | 8.9 | 8.3 | 0.0 | 0.1 | 874.3 | 178.8 | 73.8 | 5.9 |
| | Jul | 74.7 | 212.5 | 8.7 | 9.7 | 0.0 | 0.6 | 913.7 | 186.0 | 89.9 | 7.1 |
| | Ago | 56.2 | 167.3 | 6.5 | 6.2 | 0.0 | 0.3 | 794.6 | 159.7 | 70.8 | 6.1 |
| | Set | 60.5 | 174.0 | 6.6 | 6.4 | 0.0 | 0.3 | 862.8 | 177.5 | 66.3 | 6.1 |
| | Out | 65.0 | 186.2 | 6.7 | 6.2 | 0.1 | 0.1 | 898.0 | 181.3 | 74.8 | 6.2 |
| | Nov | 60.5 | 173.6 | 8.3 | 7.5 | 0.0 | 0.3 | 978.9 | 185.0 | 79.4 | 6.4 |
| | Dez | 65.4 | 208.8 | 8.0 | 6.0 | 0.1 | 0.2 | 1 054.6 | 230.8 | 109.7 | 8.6 |
| 10 | Jan | 54.0 | 166.0 | 8.8 | 5.2 | 0.1 | 0.3 | 1 007.2 | 194.5 | 108.6 | 7.3 |
| | Fev | 53.9 | 158.0 | 7.6 | 4.7 | 0.1 | 0.2 | 962.7 | 180.7 | 75.3 | 5.8 |
| | Mar | 65.5 | 183.5 | 7.9 | 6.7 | 0.1 | 0.7 | 1 166.8 | 222.9 | 77.3 | 6.7 |
| | Abr | 59.2 | 162.8 | 12.3 | 8.6 | 0.1 | 0.3 | 1 068.1 | 202.1 | 83.3 | 6.5 |
| | Mai | 57.1 | 164.5 | 9.2 | 6.7 | 0.1 | 1.8 | 1 056.6 | 193.3 | 86.1 | 6.7 |
| | Jun | 60.3 | 171.5 | 8.9 | 8.1 | 0.1 | 0.3 | 1 069.2 | 199.6 | 81.7 | 6.6 |
| | Jul | 60.0 | 185.6 | 9.7 | 10.4 | 0.1 | 0.3 | 1 037.3 | 217.1 | 99.9 | 7.4 |

| | 1 | 2 | 3 | 4 | 5 | 6 | 7 | 8 | 9 | 10 |
|---|---|---|---|---|---|---|---|---|---|---|
| | Volume | Value | Volume | Value | Volume | Value | Volume | Value | Volume | Value |
| | Cheques | | Credit transfers legacy scheme | | Credit transfers SEPA scheme[2] | | Direct debits[3] | | Multibanco (nationwide ATM and POS network) | |
| | Interbank clearing system (SICOI) | | | | | | | | | |

(1) São processadas por compensação operações de valor inferior a 100 mil euros. / Transactions below 100 thousand euros are processed through the interbank clearing system.
(2) São também consideradas as transferências de valor igual ou superior a 100 mil euros. / Credit transfers equal to or higher than 100 thousand euros are also considered.
(3) Instruções de débito directo rejeitadas ou revogadas. São também consideradas as rejeições e revogações de valor igual ou superior a 100 mil euros. / Direct debit instructions rejected or refunded. Rejections or refunds equal to or higher than 100 thousand euros are also considered.

## J.2.5 OPERAÇÕES DE GRANDE MONTANTE[1] / LARGE-VALUE TRANSACTIONS[1]

Fonte / Source: Banco de Portugal

Quantidade / Volume: unidades / units - Valor / Value: $10^6$ euros

| | | Cheques | | Débitos directos | |
|---|---|---|---|---|---|
| | | Quantidade | Valor | Quantidade | Valor |
| | | 1 | 2 | 3 | 4 |
| **07** | | 295 605 | 115 262 | 3 757 | 978 |
| **08** | | 278 713 | 109 672 | 4 916 | 1 330 |
| **09** | | 226 833 | 93 214 | 4 706 | 1 194 |
| **09** | Fev | 17 777 | 7 070 | 287 | 84 |
| | Mar | 18 919 | 6 892 | 359 | 93 |
| | Abr | 18 211 | 7 056 | 394 | 106 |
| | Mai | 17 518 | 6 761 | 318 | 89 |
| | Jun | 18 242 | 7 528 | 364 | 100 |
| | Jul | 21 083 | 8 528 | 390 | 99 |
| | Ago | 17 826 | 7 425 | 387 | 98 |
| | Set | 18 338 | 7 761 | 564 | 131 |
| | Out | 19 167 | 7 873 | 471 | 110 |
| | Nov | 18 117 | 7 891 | 444 | 102 |
| | Dez | 20 103 | 8 710 | 350 | 81 |
| **10** | Jan | 18 433 | 7 250 | 344 | 80 |
| | Fev | 16 617 | 6 717 | 305 | 85 |
| | Mar | 18 572 | 7 205 | 404 | 99 |
| | Abr | 16 938 | 6 697 | 372 | 96 |
| | Mai | 17 652 | 7 121 | 385 | 99 |
| | Jun | 17 527 | 7 433 | 413 | 106 |
| | Jul | 20 866 | 8 643 | 398 | 102 |
| | | 1 | 2 | 3 | 4 |
| | | Volume | Value | Volume | Value |
| | | Cheques | | Direct debits | |

(1) Operações de cheques e débitos directos de valor igual ou superior a 100 mil euros, efectivamente liquidadas. Não são apresentadas as transferências e os efeitos comerciais de valor igual ou superior a 100 mil euros. Todas estas operações são consideradas operações de grande montante, pelo que, de forma a minimizar o risco sistémico, são liquidadas individualmente através do TARGET2. / Includes cheques and direct debits equal to or higher than 100 thousand euros. Credit transfers and bills of exchange of an equal or higher amount than 100 thousand euros are not presented. All these transactions are considered large-value transactions and therefore are settled one by one in TARGET2, in order to minimize systemic risk.

## J.3 Instrumentos de pagamento nos sistemas de compensação e liquidação

*J.3 Payment instruments in the interbank clearing and settlement systems*

## J.3.1 CHEQUES DEVOLVIDOS (DESAGREGADOS POR MOTIVO DE DEVOLUÇÃO)[1]

## RETURNED CHEQUES (BY REASON OF RETURN)[1]

Fonte / Source: Banco de Portugal

Quantidade / Volume: $10^3$ - Valor / Value: $10^6$ euros

| | | Insuficiência de provisão | | | | Cheques revogados[2] | | Irregularidades com os cheques[3] | | Cheques apresentados fora de prazo | | Impossibilidade de movimentar a conta[4] | | Devoluções técnicas[5] | |
|---|---|---|---|---|---|---|---|---|---|---|---|---|---|---|---|
| | | Quantidade | Valor | % apresentados Quantidade | % apresentados Valor | Quantidade | Valor | Quantidade | Valor | Quantidade | Valor | Quantidade | Valor | Quantidade | Valor |
| | | 1 | 2 | 3 | 4 | 5 | 6 | 7 | 8 | 9 | 10 | 11 | 12 | 13 | 14 |
| 07 | | 655.0 | 1 862.2 | 0.46 | 0.64 | 115.3 | 427.7 | 13.5 | 268.7 | 20.5 | 23.7 | 15.5 | 129.8 | 52.4 | 754.7 |
| 08 | | 718.5 | 2 048.2 | 0.57 | 0.75 | 113.1 | 506.2 | 13.7 | 305.3 | 40.2 | 115.3 | 15.4 | 62.5 | 57.1 | 885.6 |
| 09 | | 637.9 | 1 792.2 | 0.58 | 0.79 | 69.5 | 230.6 | 15.6 | 216.4 | 42.2 | 84.0 | 24.1 | 52.5 | 60.4 | 685.9 |
| 09 | Fev | 54.5 | 165.3 | 0.63 | 0.93 | 6.1 | 21.2 | 1.1 | 17.9 | 3.0 | 6.0 | 2.0 | 8.5 | 4.8 | 47.7 |
| | Mar | 65.2 | 182.4 | 0.66 | 0.98 | 7.1 | 25.0 | 1.5 | 18.7 | 3.5 | 7.0 | 2.2 | 3.3 | 5.3 | 56.1 |
| | Abr | 60.8 | 164.1 | 0.66 | 0.91 | 6.6 | 28.1 | 1.3 | 23.5 | 3.7 | 6.3 | 2.2 | 3.9 | 5.1 | 47.9 |
| | Mai | 57.4 | 159.2 | 0.62 | 0.90 | 6.0 | 19.4 | 1.3 | 14.1 | 3.2 | 6.6 | 2.1 | 4.3 | 4.7 | 45.5 |
| | Jun | 57.7 | 160.5 | 0.63 | 0.87 | 5.7 | 19.2 | 2.0 | 16.3 | 3.4 | 7.3 | 1.9 | 3.4 | 4.6 | 44.7 |
| | Jul | 55.5 | 155.7 | 0.55 | 0.75 | 6.1 | 19.7 | 1.5 | 22.9 | 4.1 | 8.0 | 2.4 | 3.6 | 5.4 | 56.4 |
| | Ago | 40.9 | 110.2 | 0.50 | 0.62 | 4.6 | 13.4 | 1.1 | 18.9 | 3.6 | 8.1 | 1.8 | 5.3 | 4.3 | 45.6 |
| | Set | 44.1 | 114.6 | 0.51 | 0.62 | 4.9 | 14.7 | 1.3 | 18.2 | 3.9 | 7.0 | 1.8 | 4.9 | 4.6 | 55.5 |
| | Out | 47.9 | 129.2 | 0.54 | 0.68 | 5.3 | 14.8 | 1.2 | 11.7 | 3.5 | 6.4 | 1.9 | 4.3 | 5.3 | 45.1 |
| | Nov | 44.7 | 122.4 | 0.51 | 0.65 | 4.8 | 14.3 | 1.2 | 14.5 | 3.5 | 7.2 | 1.6 | 3.1 | 4.9 | 40.7 |
| | Dez | 48.1 | 141.4 | 0.52 | 0.70 | 5.0 | 15.0 | 1.1 | 15.8 | 3.4 | 7.1 | 1.9 | 3.3 | 6.2 | 123.3 |
| 10 | Jan | 40.2 | 130.7 | 0.52 | 0.76 | 4.3 | 15.2 | 1.0 | 16.5 | 2.9 | 5.7 | 1.5 | 2.5 | 4.1 | 45.2 |
| | Fev | 39.6 | 113.2 | 0.52 | 0.69 | 4.0 | 13.6 | 1.4 | 10.8 | 2.6 | 6.5 | 1.6 | 2.5 | 4.9 | 36.6 |
| | Mar | 47.8 | 128.7 | 0.54 | 0.71 | 4.4 | 15.1 | 1.9 | 13.9 | 3.5 | 7.6 | 2.1 | 3.2 | 6.0 | 56.6 |
| | Abr | 42.6 | 113.8 | 0.53 | 0.69 | 4.3 | 11.3 | 1.7 | 13.7 | 3.5 | 6.5 | 1.9 | 2.9 | 5.5 | 44.4 |
| | Mai | 41.5 | 114.6 | 0.51 | 0.66 | 3.9 | 11.3 | 1.8 | 15.4 | 3.0 | 7.1 | 1.8 | 2.5 | 5.4 | 107.8 |
| | Jun | 44.7 | 123.2 | 0.55 | 0.70 | 4.0 | 13.4 | 1.7 | 15.4 | 3.1 | 5.7 | 1.8 | 4.1 | 5.2 | 50.7 |
| | Jul | 42.5 | 129.7 | 0.49 | 0.65 | 4.0 | 14.1 | 1.9 | 28.2 | 3.7 | 10.0 | 2.0 | 4.5 | 6.1 | 90.2 |
| | | 1 | 2 | 3 | 4 | 5 | 6 | 7 | 8 | 9 | 10 | 11 | 12 | 13 | 14 |
| | | Volume | Value | Volume | Value | Volume | Value | Volume | Value | Volume | Value | Volume | Value | Volume | Value |
| | | Insufficient funds in the account | | % of presented | | Revoked cheques[2] | | Irregularities with the cheques[3] | | Cheques presented after due date | | Inability to make account movements[4] | | Technical reasons[5] | |

(1) Contempla o total de cheques devolvidos (incluindo os de valor igual ou superior a 100 mil euros). / Includes all returned cheques (also with a value equal to or higher than 100 thousand euros).
(2) Cheques devolvidos por furto, roubo, extravio, coacção moral, incapacidade acidental, falta ou vício na formação da vontade e apresentação fora de prazo (iniciativa do devedor). / Returned cheques due to larceny, theft, loss, embezzlement, accidental disability, causes beyond control, revoked because of submission after due date (on the payers' initiative).
(3) Cheques devolvidos por falta de requisito principal, saque irregular, endosso irregular, número de cheque inexistente, cheque viciado e não compensável por emenda ou rasura em qualquer das menções impressas. / Returned cheques by lack of main requirement, irregular cashing or endorsement, non-existent cheque number, altered cheque and not cleared due to changes to any printed data.
(4) Cheques devolvidos por conta bloqueada, conta suspensa, conta encerrada e número de conta inexistente. / Returned cheques due to blocked, suspended or closed account, or non-existent account number.
(5) Devoluções de cheques por motivos técnicos inerentes ao funcionamento do sistema (sem reflexo junto do cliente bancário). / Returned cheques for technical reasons (with no impact on the customer).

## J.3.2 TRANSFERÊNCIAS ELECTRÓNICAS INTERBANCÁRIAS (TEI) POR TIPO DE OPERAÇÃO[1]

## CREDIT TRANSFERS BY TYPE OF OPERATION[1]

Fonte / Source: Banco de Portugal

Quantidade / Volume: $10^3$ - Valor / Value: $10^6$ euros

| | | Nacionais | | | | | | | | | | | | | | Transnacionais[8] | |
|---|---|---|---|---|---|---|---|---|---|---|---|---|---|---|---|---|---|
| | | Total | | Das quais: | | | | | | | | | | | | | |
| | | | | Rendas[2] | | Ordenados[3] | | Fornecedores[4] | | Prestações da Segurança Social[5] | | Pensões nacionais[6] | | Reembolso do Estado[7] | | | |
| | | Quantidade | Valor | Quantidade | Valor | Quantidade | Valor | Quantidade | Valor | Quantidade | Valor | Quantidade | Valor | Quantidade | Valor | Quantidade | Valor |
| | | 1 | 2 | 3 | 4 | 5 | 6 | 7 | 8 | 9 | 10 | 11 | 12 | 13 | 14 | 15 | 16 |
| 07 | | 61 153.8 | 84 833.4 | 155.2 | 150.7 | 19 131.2 | 20 670.2 | 3 929.7 | 13 980.3 | 9 647.5 | 1 794.7 | 1 301.2 | 909.0 | 1 460.5 | 2 415.6 | 1 703.9 | 2 728.6 |
| 08 | | 68 557.9 | 97 677.0 | 176.4 | 186.5 | 20 705.0 | 22 985.6 | 5 111.1 | 17 153.6 | 10 333.6 | 2 543.2 | 1 537.6 | 1 131.7 | 1 391.6 | 2 624.2 | 1 764.2 | 2 605.4 |
| 09 | | 77 089.4 | 104 580.3 | 180.9 | 183.5 | 22 265.0 | 25 093.5 | 6 088.3 | 17 820.5 | 11 783.3 | 3 176.8 | 1 742.4 | 1 301.0 | 1 737.9 | 3 121.1 | 1 749.9 | 2 395.0 |
| 09 | Fev | 5 577.0 | 7 327.1 | 13.5 | 15.6 | 1 712.3 | 1 821.4 | 419.1 | 1 302.8 | 923.4 | 237.8 | 137.1 | 89.2 | 9.8 | 90.6 | 128.6 | 190.6 |
| | Mar | 6 352.1 | 8 360.3 | 16.8 | 16.2 | 1 850.0 | 1 956.4 | 514.6 | 1 494.3 | 956.4 | 251.4 | 137.7 | 88.3 | 10.2 | 150.9 | 136.2 | 215.1 |
| | Abr | 6 715.1 | 8 694.2 | 14.2 | 14.7 | 1 799.8 | 1 939.0 | 496.3 | 1 418.4 | 943.7 | 248.9 | 142.3 | 93.2 | 575.7 | 646.3 | 179.4 | 222.0 |
| | Mai | 6 408.5 | 8 347.6 | 15.0 | 14.9 | 1 762.0 | 1 909.9 | 496.1 | 1 441.1 | 974.8 | 257.1 | 142.3 | 93.2 | 345.3 | 424.1 | 125.3 | 182.1 |
| | Jun | 6 573.2 | 9 258.5 | 14.9 | 15.1 | 1 846.6 | 2 636.0 | 496.7 | 1 381.8 | 974.8 | 260.6 | 143.6 | 96.1 | 356.2 | 509.3 | 129.9 | 192.8 |
| | Jul | 6 936.7 | 9 646.3 | 15.5 | 15.5 | 1 926.2 | 2 155.5 | 563.9 | 1 684.9 | 998.0 | 266.6 | 143.9 | 174.4 | 307.9 | 454.1 | 182.4 | 242.7 |
| | Ago | 5 839.4 | 8 011.1 | 14.7 | 14.6 | 1 786.8 | 1 868.9 | 443.3 | 1 373.5 | 1 006.5 | 271.8 | 145.9 | 96.8 | 38.8 | 174.8 | 125.2 | 180.9 |
| | Set | 6 420.5 | 8 522.3 | 15.2 | 15.2 | 1 800.1 | 1 866.0 | 519.3 | 1 485.2 | 980.1 | 288.3 | 148.9 | 95.1 | 24.3 | 193.1 | 127.4 | 181.4 |
| | Out | 6 456.8 | 8 777.7 | 15.4 | 15.2 | 1 839.5 | 1 904.7 | 557.5 | 1 639.7 | 1 040.8 | 282.4 | 152.3 | 98.0 | 18.9 | 124.7 | 181.2 | 218.3 |
| | Nov | 6 540.5 | 9 701.2 | 15.1 | 15.1 | 1 899.4 | 2 919.7 | 549.7 | 1 557.5 | 1 050.0 | 286.3 | 156.6 | 161.4 | 25.1 | 138.4 | 127.2 | 172.2 |
| | Dez | 7 623.6 | 10 057.9 | 15.5 | 15.4 | 2 338.6 | 2 339.4 | 586.9 | 1 602.4 | 1 065.9 | 301.3 | 155.9 | 130.3 | 15.9 | 128.8 | 129.0 | 188.2 |
| 10 | Jan | 6 086.4 | 8 147.2 | 15.0 | 14.9 | 1 723.0 | 1 816.7 | 494.7 | 1 528.0 | 985.0 | 264.5 | 157.1 | 100.6 | 9.7 | 85.3 | 173.2 | 162.4 |
| | Fev | 6 219.2 | 8 028.9 | 13.4 | 14.0 | 1 777.7 | 1 879.2 | 504.2 | 1 480.6 | 1 025.8 | 287.2 | 156.8 | 101.4 | 47.2 | 101.7 | 120.6 | 145.3 |
| | Mar | 7 340.5 | 9 479.7 | 17.7 | 16.1 | 1 960.5 | 2 087.3 | 630.3 | 1 697.5 | 1 051.7 | 291.9 | 161.6 | 105.7 | 172.5 | 362.5 | 127.5 | 174.7 |
| | Abr | 7 669.2 | 9 628.4 | 15.5 | 15.7 | 1 859.7 | 1 990.7 | 582.8 | 1 641.2 | 1 076.4 | 311.0 | 161.9 | 108.0 | 843.1 | 808.0 | 177.5 | 182.3 |
| | Mai | 7 026.4 | 9 243.0 | 15.7 | 15.4 | 1 865.1 | 2 096.0 | 601.6 | 1 649.3 | 1 073.4 | 294.7 | 164.3 | 110.0 | 293.4 | 399.0 | 120.1 | 165.8 |
| | Jun | 7 089.1 | 9 747.8 | 15.8 | 15.6 | 1 917.6 | 2 665.0 | 591.3 | 1 536.3 | 1 079.1 | 296.5 | 164.2 | 107.2 | 255.2 | 404.0 | 121.9 | 174.0 |
| | Jul | 7 381.0 | 10 175.3 | 21.3 | 17.0 | 1 980.1 | 2 181.8 | 641.8 | 1 808.2 | 1 092.9 | 301.4 | 167.1 | 200.5 | 179.3 | 399.9 | 153.3 | 202.8 |
| | | 1 | 2 | 3 | 4 | 5 | 6 | 7 | 8 | 9 | 10 | 11 | 12 | 13 | 14 | 15 | 16 |
| | | Volume | Value | Volume | Value | Volume | Value | Volume | Value | Volume | Value | Volume | Value | Volume | Value | Volume | Value |
| | | Total | | Housing rents[2] | | Wages[3] | | Suppliers[4] | | Social security payments[5] | | Pensions[6] | | State reimbursements[7] | | Cross-border[8] | |
| | | Nacional | | Of which: | | | | | | | | | | | | | |

(1) Contempla apenas as operações liquidadas por compensação através do subsistema do SICOI de Transferências Electrónicas Interbancárias vertente tradicional. A desagregação apresentada resulta da classificação da operação efectuada pelo banco ou pela entidade ordenante. / Includes only transfers cleared through SICOI's credit transfers legacy scheme. Operations are classified by the issuer or its bank.
(2) Transferência a crédito nacional relativa ao pagamento do arrendamento de habitações ou espaços para serviços, comércio ou indústria. / National credit transfers issued as payment for housing, commercial or industrial rents.
(3) Transferência a crédito nacional relativa ao pagamento de remunerações de trabalho. / National credit transfers related to wages and other compensations of employees.
(4) Transferência a crédito nacional para liquidação de facturas ou recibos relativos à actividade comercial, designadamente, pagamentos de bens ou serviços. / National credit transfers issued for the settlement of commercial bills or invoices, namely for the payment of goods or services.
(5) Transferência a crédito nacional relativa a pagamentos emitidos por Instituições de Segurança Social nacionais (por exemplo subsídio de desemprego ou de doença). / National credit transfers related to social security payments (for example: unemployment or sickness benefits).
(6) Transferência a crédito nacional relativa ao pagamento de pensões emitidas por Instituições de Segurança Social nacionais ou fundos de pensões. / National credit transfers related to the payment of pensions by social security institutions or pension funds.
(7) Transferência a crédito nacional relativa a verbas de acerto de pagamentos ao Estado (por exemplo: reembolso de impostos). / National credit transfers related to State Treasury payments (for example: tax reimbursements).
(8) Transferência a crédito originalmente ordenada no exterior e recebida por um banco a operar em Portugal como intermediário para entregar a uma outra instituição de crédito. / Credit transfer received by a bank in Portugal that operates as an entry point for the national market.

## J.3.3 DÉBITOS DIRECTOS (DESAGREGADOS POR TIPO DE OPERAÇÃO)[1]

## DIRECT DEBITS (BY TYPE OF OPERATION)[1]

Fonte / Source: Banco de Portugal

Quantidade / Volume: $10^3$ - Valor / Value: $10^6$ euros

| | | Instruções de Débito Directo (IDD)[2] | | Rejeições[3] | | Revogações[4] | | Reversões[5] | |
|---|---|---|---|---|---|---|---|---|---|
| | | Quantidade | Valor | Quantidade | Valor | Quantidade | Valor | Quantidade | Valor |
| | | 1 | 2 | 3 | 4 | 5 | 6 | 7 | 8 |
| **07** | | 86 797.3 | 12 152.6 | 6 407.1 | 1 400.4 | 74.9 | 22.5 | 565.2 | 48.4 |
| **08** | | 97 464.1 | 14 527.7 | 9 022.7 | 2 090.7 | 133.8 | 41.3 | 690.4 | 55.5 |
| **09** | | 109 999.4 | 14 569.8 | 10 595.6 | 2 140.8 | 212.2 | 58.8 | 704.7 | 52.3 |
| **09** | Fev | 7 871.1 | 1 041.7 | 803.1 | 166.7 | 9.2 | 2.5 | 51.0 | 3.9 |
| | Mar | 9 620.6 | 1 232.9 | 941.4 | 189.1 | 11.1 | 3.1 | 66.5 | 4.7 |
| | Abr | 8 518.9 | 1 159.3 | 910.1 | 178.3 | 9.7 | 2.4 | 56.3 | 3.7 |
| | Mai | 9 176.3 | 1 152.5 | 851.6 | 168.0 | 13.5 | 3.3 | 53.3 | 4.0 |
| | Jun | 9 169.3 | 1 200.7 | 852.7 | 173.4 | 21.6 | 5.4 | 51.7 | 3.6 |
| | Jul | 10 399.9 | 1 308.6 | 901.9 | 182.7 | 11.8 | 3.3 | 59.9 | 4.5 |
| | Ago | 9 189.2 | 1 165.5 | 786.1 | 156.8 | 8.5 | 2.9 | 51.3 | 3.7 |
| | Set | 9 651.6 | 1 358.4 | 852.9 | 173.7 | 9.9 | 3.8 | 54.2 | 4.1 |
| | Out | 9 612.6 | 1 294.1 | 886.7 | 176.8 | 11.3 | 4.5 | 59.3 | 4.4 |
| | Nov | 9 159.4 | 1 233.2 | 963.0 | 179.7 | 15.9 | 5.4 | 58.8 | 4.1 |
| | Dez | 9 241.0 | 1 255.7 | 1 002.4 | 217.9 | 52.2 | 12.9 | 69.5 | 5.2 |
| **10** | Jan | 9 408.4 | 1 200.7 | 975.0 | 186.1 | 32.2 | 8.4 | 63.4 | 6.4 |
| | Fev | 9 036.8 | 1 134.7 | 941.2 | 176.3 | 21.5 | 4.4 | 50.5 | 3.6 |
| | Mar | 11 257.9 | 1 430.8 | 1 150.5 | 218.1 | 16.2 | 4.7 | 68.7 | 5.1 |
| | Abr | 9 645.0 | 1 265.3 | 1 037.8 | 195.6 | 30.4 | 6.5 | 52.8 | 5.8 |
| | Mai | 10 133.6 | 1 283.7 | 1 041.8 | 189.2 | 14.7 | 4.1 | 52.9 | 5.6 |
| | Jun | 9 748.6 | 1 266.1 | 1 043.0 | 193.7 | 26.3 | 5.8 | 49.7 | 5.5 |
| | Jul | 10 327.5 | 1 352.7 | 1 005.6 | 209.3 | 31.7 | 7.8 | 54.0 | 5.5 |
| | | 1 | 2 | 3 | 4 | 5 | 6 | 7 | 8 |
| | | Volume | Value | Volume | Value | Volume | Value | Volume | Value |
| | | Direct debit instructions[2] | | Rejections[3] | | Refunds[4] | | Reversals[5] | |

(1) Débitos directos compensados através do SICOI e liquidados directamente no TARGET2. O Sistema de Débitos Directos (SDD) permite ainda às instituições de crédito efectuarem anulações de IDD e devoluções de reversão que, no entanto, apresentam um grau de utilização residual. / Direct debits cleared through SICOI (interbank clearing system) and settled directly in TARGET2. Albeit marginally used, credit institutions may also cancel direct debit instructions, before settlement, or reject reversals initiated by the creditor.
(2) Instrução de débito enviada pelo banco do credor ao banco do devedor, com base numa Autorização de Débito em Conta (ADC) assinada pelo cliente devedor. / Debit instruction issued by the creditor's bank to the debtor's bank based on a direct debit authorisation signed by the debtor.
(3) A instrução de débito directo é rejeitada pelo banco do devedor, sempre que, por exemplo: o saldo da conta seja insuficiente, a autorização de débito não exista, esteja cancelada, fora de validade ou o montante exceda o limite máximo indicado pelo devedor. / The direct debit instruction is rejected by the debtor's bank before settlement, due to, for example, insufficient funds in the account, non- existent, cancelled or expired authorisation, or because the value is higher than the maximum limit authorised by the debtor.
(4) A revogação corresponde a um movimento a débito da iniciativa do devedor, desencadeado em momento posterior ao prazo da rejeição, que visa repor as consequências do lançamento de uma instrução de débito directo (pressupostamente indevida), anteriormente apresentada pelo credor. / Direct debit refund requested by the debtor, after settlement, as a result of an incorrect collection by the creditor.
(5) Transferência a crédito que possibilita ao credor efectuar a reposição de montantes cobrados em excesso ou erradamente, resultantes do lançamento de uma instrução de débito directo efectuada anteriormente. / Reimbursement by the creditor on behalf of the debtor in order to return values that were excessively or incorrectly charged to the debtor.

## J.3.4 DÉBITOS DIRECTOS (DESAGREGADOS POR MOTIVOS DE REJEIÇÃO)[1]

## DIRECT DEBITS (BY REASON OF REJECTION)[1]

Fonte / Source: Banco de Portugal

Quantidade / Volume: $10^3$ - Valor / Value: $10^6$ euros

| | | Insuficiência de provisão | | Recusa da operação[2] | | | | Impossibilidade de movimentar a conta[3] | | | | Violação de limites da autorização e outros[4] | |
|---|---|---|---|---|---|---|---|---|---|---|---|---|---|
| | | | | Total | | Das quais: Pelo devedor | | Total | | Das quais: Dados do NIB da conta do devedor inválidos | | | |
| | | Quantidade | Valor | Quantidade | Valor | Quantidade | Valor | Quantidade | Valor | Quantidade | Valor | Quantidade | Valor |
| | | 1 | 2 | 3 | 4 | 5 | 6 | 7 | 8 | 9 | 10 | 11 | 12 |
| **07** | | 5 889.8 | 1 232.8 | 300.9 | 116.8 | 71.0 | 39.4 | 268.1 | 54.9 | 29.9 | 4.8 | 23.3 | 18.4 |
| **08** | | 8 422.8 | 1 866.4 | 335.4 | 155.9 | 106.1 | 103.4 | 370.0 | 82.2 | 34.2 | 7.8 | 28.3 | 27.4 |
| **09** | | 9 841.8 | 1 941.6 | 424.0 | 141.6 | 141.1 | 82.7 | 509.3 | 95.9 | 43.4 | 7.3 | 32.8 | 20.4 |
| **09** | Fev | 745.7 | 149.8 | 29.8 | 11.5 | 10.8 | 7.6 | 34.5 | 6.4 | 3.1 | 0.5 | 2.3 | 1.6 |
| | Mar | 874.5 | 171.1 | 35.9 | 12.0 | 12.6 | 7.1 | 39.4 | 7.3 | 3.4 | 0.5 | 2.7 | 1.9 |
| | Abr | 842.7 | 161.0 | 34.6 | 10.9 | 11.5 | 5.8 | 40.0 | 7.1 | 3.5 | 0.6 | 2.6 | 1.7 |
| | Mai | 791.8 | 154.1 | 34.3 | 9.5 | 11.9 | 5.1 | 36.4 | 6.6 | 3.4 | 0.5 | 2.5 | 1.1 |
| | Jun | 799.1 | 160.2 | 36.0 | 10.7 | 11.9 | 5.2 | 36.7 | 6.5 | 3.3 | 0.5 | 2.4 | 1.4 |
| | Jul | 828.9 | 164.3 | 37.1 | 11.3 | 11.5 | 5.7 | 45.0 | 8.7 | 3.7 | 0.6 | 2.7 | 1.7 |
| | Ago | 719.1 | 138.6 | 32.0 | 11.4 | 9.8 | 6.8 | 41.1 | 8.2 | 3.3 | 0.5 | 2.4 | 1.6 |
| | Set | 780.2 | 154.6 | 34.8 | 11.6 | 11.2 | 6.6 | 45.0 | 8.9 | 3.7 | 0.6 | 2.8 | 2.3 |
| | Out | 815.2 | 158.7 | 35.1 | 11.9 | 11.8 | 7.3 | 44.6 | 8.7 | 3.7 | 0.6 | 3.0 | 2.0 |
| | Nov | 893.2 | 162.8 | 34.9 | 11.3 | 11.2 | 6.8 | 47.7 | 8.9 | 3.7 | 0.6 | 3.1 | 1.9 |
| | Dez | 942.0 | 202.5 | 46.9 | 14.3 | 15.3 | 7.9 | 62.4 | 12.4 | 5.4 | 1.2 | 3.3 | 1.5 |
| **10** | Jan | 907.9 | 171.6 | 42.1 | 12.8 | 13.8 | 7.3 | 53.9 | 8.9 | 4.5 | 0.8 | 3.2 | 1.2 |
| | Fev | 866.3 | 159.9 | 40.7 | 11.3 | 12.8 | 5.7 | 52.8 | 8.5 | 4.2 | 0.7 | 2.8 | 0.9 |
| | Mar | 1 053.6 | 198.2 | 48.0 | 13.3 | 15.3 | 6.8 | 61.6 | 10.4 | 5.0 | 0.8 | 3.5 | 1.0 |
| | Abr | 963.4 | 179.7 | 44.6 | 12.0 | 15.4 | 6.3 | 57.3 | 9.5 | 4.9 | 0.8 | 2.9 | 1.0 |
| | Mai | 950.9 | 171.5 | 44.5 | 11.9 | 14.5 | 6.3 | 58.1 | 9.3 | 5.5 | 0.8 | 3.0 | 0.7 |
| | Jun | 958.5 | 175.6 | 48.3 | 13.3 | 15.2 | 6.9 | 59.7 | 10.0 | 5.8 | 1.0 | 2.7 | 0.7 |
| | Jul | 921.4 | 191.9 | 54.0 | 14.3 | 17.2 | 6.8 | 58.6 | 10.3 | 6.1 | 0.9 | 3.2 | 0.6 |
| | | 1 | 2 | 3 | 4 | 5 | 6 | 7 | 8 | 9 | 10 | 11 | 12 |
| | | Volume | Value | Volume | Value | Volume | Value | Volume | Value | Volume | Value | Volume | Value |
| | | Insufficient funds in the account | | Total | | By the debtor | | Total | | Invalid debtor's basic bank account number | | Debit authorisation limits exceeded and other[4] | |
| | | | | | | Of which: | | | | Of which: | | | |
| | | | | Operation refused[2] | | | | Inability to make account movements[3] | | | | | |

(1) Rejeições e revogações de débitos directos compensados através do SICOI e liquidados directamente no TARGET2. / Direct debit instructions rejected or refunded that were cleared through SICOI (interbank clearing system) and settled directly in TARGET2.
(2) Instruções de débito rejeitadas por recusa do débito pelo banco do devedor, recusa da operação pelo cliente, não aceitação das instruções pelo banco e suspensão de ADC. / Debit instructions rejected, due to refusal of the debit by the debtor's bank, refusal of the operation by the customer, non-acceptance of instructions by the bank, and suspension of the debit authorisation.
(3) Instruções de débito rejeitadas por conta inexistente, dados do NIB da conta do devedor inválidos e conta destinatário não movimentável. / Debit instructions rejected, due to non-existent account, wrong basic bank account number of the debtor's account and blocked payee's account.
(4) Instruções de débito rejeitadas por cancelamento da autorização pelo cliente devedor, cancelamento da autorização pelo banco do devedor, valor superior ao montante máximo autorizado, autorização caducada e outros motivos residuais. / Debit instructions rejected, due to expired authorisation or cancellation of the authorisation by the debtor or by the debtor's bank, or because the value is higher than the maximum limit authorised by the debtor, or for other residual reasons.

## J.3.5 DÉBITOS DIRECTOS - CREDORES ACTIVOS E AUTORIZAÇÕES DE DÉBITO EM CONTA (ADC) [1][2]

## DIRECT DEBITS - ACTIVE CREDITORS AND DEBIT AUTHORISATIONS[1][2]

Fonte / Source: Banco de Portugal

$10^3$

| | | Credores activos[2] | ADC activas | ADC concedidas | | ADC canceladas | |
|---|---|---|---|---|---|---|---|
| | | | | Na rede Multibanco[3] | Ao balcão do banco | Na rede Multibanco | Ao balcão do banco |
| | | 1 | 2 | 3 | 4 | 5 | 6 |
| **07** | | 1.70 | 22 227.9 | 198.3 | 4 524.1 | 312.7 | 1 055.0 |
| **08** | | 2.07 | 26 807.0 | 272.5 | 6 577.0 | 572.8 | 1 697.1 |
| **09** | | 2.37 | 29 812.3 | 304.8 | 5 157.8 | 696.9 | 1 759.8 |
| **09** | Fev | 2.07 | 27 407.8 | 23.4 | 616.8 | 54.9 | 159.0 |
| | Mar | 2.17 | 27 981.7 | 27.7 | 798.6 | 74.9 | 177.2 |
| | Abr | 2.21 | 28 212.0 | 26.5 | 401.7 | 60.4 | 137.4 |
| | Mai | 2.17 | 28 368.1 | 26.1 | 326.0 | 56.3 | 139.6 |
| | Jun | 2.18 | 28 573.4 | 25.6 | 355.1 | 55.1 | 120.3 |
| | Jul | 2.26 | 28 782.4 | 27.1 | 374.2 | 58.3 | 133.9 |
| | Ago | 2.11 | 28 976.8 | 25.6 | 343.5 | 53.1 | 121.6 |
| | Set | 2.22 | 29 166.3 | 25.8 | 357.0 | 54.2 | 139.1 |
| | Out | 2.29 | 29 350.4 | 24.7 | 356.8 | 56.8 | 140.6 |
| | Nov | 2.37 | 29 566.2 | 24.4 | 375.6 | 56.0 | 128.2 |
| | Dez | 2.37 | 29 812.3 | 22.2 | 397.4 | 54.0 | 119.5 |
| **10** | Jan | 2.38 | 30 004.4 | 25.8 | 376.2 | 63.4 | 146.4 |
| | Fev | 2.39 | 30 215.6 | 22.9 | 378.6 | 53.0 | 137.3 |
| | Mar | 2.48 | 30 468.4 | 27.0 | 463.1 | 62.2 | 174.8 |
| | Abr | 2.52 | 30 657.2 | 24.1 | 358.6 | 54.2 | 139.6 |
| | Mai | 2.50 | 30 888.8 | 23.9 | 397.8 | 52.6 | 137.4 |
| | Jun | 2.52 | 31 037.2 | 20.8 | 313.2 | 40.5 | 145.1 |
| | Jul | 2.57 | 31 751.3 | 23.0 | 900.7 | 36.8 | 172.8 |

| | 1 | 2 | 3 | 4 | 5 | 6 |
|---|---|---|---|---|---|---|
| | Active creditors [2] | Active debit authorisations | On the ATM network[3] | At the branch counter | On the ATM network | At the branch counter |
| | | | Debit authorisations granted | | Debit authorisations cancelled | |

(1) A Autorização de Débito em Conta (ADC) é concedida pelo devedor ao seu banco de forma a possibilitar o processamento de instruções de débito directo ordenadas por determinado credor. Esta autorização pode ser limitada em termos de montante ou de prazo. / The direct debit authorization is granted by the debtor to his/her bank in order to allow the debit of values presented by a creditor. A debit cap and an expiry date may be set.
(2) Os credores activos são aqueles que foram responsáveis pela emissão de instruções de débito directo, no respectivo período. / Active creditors are those that issued direct debit instructions during the period.
(3) Inclui autorizações de débito directo concedidas através de portais bancários disponibilizados pelas instituições de crédito. / Includes direct debit authorisations granted through homebanking.

## J.3.6 OPERAÇÕES COM CARTÕES PROCESSADAS NA REDE MULTIBANCO - OPERAÇÕES COM IMPACTO FINANCEIRO[1]

## CARD TRANSACTIONS PROCESSED THROUGH THE MULTIBANCO NETWORK - OPERATIONS WITH FINANCIAL IMPACT [1]

**Por tipo de operação**

**By type of operation**

Fonte / Source: Banco de Portugal

Quantidade / Volume: $10^3$ - Valor / Value: $10^6$ euros

| | | Levantamentos[2] | | Depósitos | | Transferências | | Pagamentos[3] | | Compras[2] | | Operações de baixo valor[4] | | Outras operações | |
|---|---|---|---|---|---|---|---|---|---|---|---|---|---|---|---|
| | | Quantidade | Valor | Quantidade | Valor | Quantidade | Valor | Quantidade | Valor | Quantidade | Valor | Quantidade | Valor | Quantidade | Valor |
| | | 1 | 2 | 3 | 4 | 5 | 6 | 7 | 8 | 9 | 10 | 11 | 12 | 13 | 14 |
| **07** | | 396 895 | 25 631.0 | 5 292 | 2 606.8 | 11 255 | 4 817.7 | 160 606 | 10 978.1 | 571 798 | 25 491.8 | 238 088 | 661.9 | 33 | 21.4 |
| **08** | | 414 338 | 26 951.8 | 6 067 | 3 040.4 | 13 666 | 5 973.1 | 169 561 | 12 760.7 | 611 361 | 27 045.8 | 243 601 | 685.1 | 45 | 23.2 |
| **09** | | 423 887 | 27 268.2 | 6 622 | 3 139.2 | 15 979 | 6 948.6 | 180 565 | 14 063.8 | 659 595 | 27 921.6 | 245 769 | 697.1 | 58 | 26.0 |
| **09** | Fev | 31 557 | 1 967.9 | 511 | 238.5 | 1 171 | 480.9 | 13 453 | 1 047.5 | 46 132 | 1 856.3 | 18 821 | 50.4 | 6 | 1.8 |
| | Mar | 35 575 | 2 195.9 | 573 | 267.5 | 1 328 | 551.3 | 15 383 | 1 064.1 | 51 074 | 2 067.0 | 19 866 | 53.5 | 6 | 2.2 |
| | Abr | 34 258 | 2 202.4 | 555 | 261.4 | 1 281 | 541.8 | 15 221 | 1 157.3 | 51 102 | 2 159.4 | 21 203 | 60.3 | 6 | 2.0 |
| | Mai | 36 588 | 2 273.4 | 562 | 259.1 | 1 315 | 558.6 | 14 884 | 1 253.8 | 54 344 | 2 225.5 | 20 950 | 58.3 | 7 | 2.2 |
| | Jun | 35 476 | 2 243.8 | 543 | 253.9 | 1 332 | 593.9 | 14 848 | 995.4 | 53 520 | 2 219.0 | 19 673 | 57.0 | 6 | 2.2 |
| | Jul | 38 496 | 2 538.2 | 582 | 279.9 | 1 452 | 674.1 | 16 257 | 1 240.0 | 59 734 | 2 562.5 | 23 718 | 69.6 | 6 | 2.7 |
| | Ago | 37 014 | 2 536.2 | 532 | 255.5 | 1 273 | 582.8 | 14 846 | 1 239.2 | 58 114 | 2 558.6 | 17 556 | 62.2 | 4 | 2.2 |
| | Set | 35 102 | 2 246.8 | 545 | 257.0 | 1 343 | 597.2 | 15 309 | 1 552.7 | 54 671 | 2 381.1 | 21 020 | 63.2 | 3 | 2.3 |
| | Out | 36 267 | 2 276.1 | 560 | 263.5 | 1 399 | 602.9 | 14 927 | 1 085.5 | 55 900 | 2 348.1 | 22 512 | 62.0 | 3 | 2.4 |
| | Nov | 34 425 | 2 178.9 | 543 | 256.9 | 1 396 | 609.6 | 14 893 | 1 217.5 | 54 837 | 2 335.4 | 19 197 | 51.4 | 3 | 2.2 |
| | Dez | 36 976 | 2 570.0 | 584 | 287.4 | 1 467 | 642.9 | 16 529 | 1 224.0 | 70 532 | 3 166.8 | 21 854 | 58.2 | 3 | 2.1 |
| **10** | Jan | 33 199 | 2 094.9 | 536 | 245.0 | 1 400 | 585.5 | 14 846 | 1 107.1 | 55 880 | 2 263.1 | 18 896 | 49.6 | 3 | 2.0 |
| | Fev | 31 746 | 1 985.4 | 509 | 230.9 | 1 304 | 536.4 | 13 866 | 1 193.7 | 50 906 | 2 041.7 | 17 975 | 48.1 | 2 | 1.8 |
| | Mar | 36 795 | 2 301.7 | 582 | 261.1 | 1 542 | 633.1 | 16 197 | 1 212.7 | 58 042 | 2 372.9 | 19 953 | 52.9 | 3 | 1.8 |
| | Abr | 35 957 | 2 299.1 | 561 | 253.0 | 1 486 | 615.6 | 15 852 | 1 299.7 | 58 581 | 2 460.2 | 22 180 | 61.4 | 3 | 1.7 |
| | Mai | 37 584 | 2 352.8 | 564 | 253.3 | 1 522 | 635.6 | 15 329 | 1 413.9 | 61 045 | 2 520.1 | 21 242 | 57.8 | 3 | 1.6 |
| | Jun | 36 774 | 2 335.7 | 561 | 249.3 | 1 516 | 659.4 | 14 933 | 1 131.3 | 60 100 | 2 502.0 | 20 407 | 58.1 | 3 | 1.6 |
| | Jul | 39 525 | 2 628.1 | 573 | 268.5 | 1 606 | 718.8 | 16 351 | 1 363.4 | 67 435 | 2 898.4 | 23 426 | 68.8 | 3 | 2.0 |

| | 1 | 2 | 3 | 4 | 5 | 6 | 7 | 8 | 9 | 10 | 11 | 12 | 13 | 14 |
|---|---|---|---|---|---|---|---|---|---|---|---|---|---|---|
| | Volume | Value | Volume | Value | Volume | Value | Volume | Value | Volume | Value | Volume | Value | Volume | Value |
| | Withdrawals[2] | | Deposits | | Credit transfers | | Payments[3] | | Purchases [2] | | Low-value operations[4] | | Other operations | |

(1) Operações liquidadas por compensação através do SICOI. / Transactions cleared through SICOI (interbank clearing system).
(2) Operações processadas na rede Multibanco com cartões registados ou não nesta rede. / Transactions processed through the Multibanco network with payment cards belonging or not to this network.
(3) Operações de pagamento de serviços ou compras, de telecomunicações, ao Estado e à Segurança Social. / Transactions for the payment of services or purchases, telecommunications, taxes and social security contributions.
(4) Operações de pagamento de baixo valor de portagens, de parques de estacionamento e de telefones públicos. Tipicamente estas operações não exigem a introdução de PIN. / Payment of low-value transactions, which do not require the use of a personal identification number (PIN), for example: tolls, parking lots and pay phones.

## J.3.6.1 OPERAÇÕES COM CARTÕES PROCESSADAS NA REDE MULTIBANCO - LEVANTAMENTOS DE NUMERÁRIO[1]

## CARD TRANSACTIONS PROCESSED THROUGH THE MULTIBANCO NETWORK - CASH WITHDRAWALS[1]

**Por tipo**

**By type**

Fonte / Source: Banco de Portugal

Quantidade / Volume: $10^3$ - Valor / Value: $10^6$ euros

| | | Nacionais[2] | | Internacionais[3] | | No estrangeiro[4] | |
|---|---|---|---|---|---|---|---|
| | | Quantidade | Valor | Quantidade | Valor | Quantidade | Valor |
| | | 1 | 2 | 3 | 4 | 5 | 6 |
| **07** | | 384 097 | 24 044.9 | 8 471 | 1 149.4 | 4 327 | 436.7 |
| **08** | | 401 068 | 25 295.6 | 9 048 | 1 215.1 | 4 222 | 441.1 |
| **09** | | 410 963 | 25 672.1 | 9 145 | 1 201.0 | 3 779 | 395.0 |
| **09** | Fev | 30 840 | 1 882.6 | 426 | 55.3 | 292 | 30.0 |
| | Mar | 34 748 | 2 096.9 | 511 | 66.6 | 316 | 32.4 |
| | Abr | 33 274 | 2 082.6 | 655 | 86.4 | 328 | 33.5 |
| | Mai | 35 599 | 2 153.7 | 675 | 87.7 | 314 | 31.9 |
| | Jun | 34 443 | 2 118.4 | 692 | 90.7 | 341 | 34.8 |
| | Jul | 36 995 | 2 348.6 | 1 157 | 153.5 | 343 | 36.1 |
| | Ago | 34 658 | 2 238.2 | 1 960 | 256.0 | 395 | 42.0 |
| | Set | 33 933 | 2 100.0 | 852 | 113.2 | 318 | 33.7 |
| | Out | 35 291 | 2 155.0 | 669 | 89.0 | 307 | 32.1 |
| | Nov | 33 664 | 2 086.9 | 486 | 63.2 | 275 | 28.8 |
| | Dez | 36 111 | 2 461.2 | 589 | 77.9 | 276 | 30.9 |
| **10** | Jan | 32 456 | 2 002.9 | 496 | 64.7 | 247 | 27.4 |
| | Fev | 31 036 | 1 898.4 | 450 | 58.9 | 260 | 28.2 |
| | Mar | 35 938 | 2 195.5 | 563 | 74.7 | 295 | 31.5 |
| | Abr | 34 953 | 2 173.8 | 706 | 93.5 | 299 | 31.7 |
| | Mai | 36 551 | 2 224.1 | 742 | 97.8 | 291 | 30.9 |
| | Jun | 35 690 | 2 200.9 | 762 | 100.3 | 322 | 34.4 |
| | Jul | 37 954 | 2 427.4 | 1 243 | 165.4 | 329 | 35.3 |

| | 1 | 2 | 3 | 4 | 5 | 6 |
|---|---|---|---|---|---|---|
| | Volume | Value | Volume | Value | Volume | Value |
| | National[2] | | With cards issued abroad[3] | | Abroad[4] | |

(1) Operações liquidadas por compensação através do SICOI. / Multibanco transactions cleared through SICOI (interbank clearing system).
(2) Levantamentos efectuados na rede Multibanco com cartões emitidos em Portugal. / Withdrawals in the Multibanco network with payment cards issued in Portugal.
(3) Levantamentos efectuados na rede Multibanco com cartões emitidos no estrangeiro. / Withdrawals in the Multibanco network with payment cards issued abroad.
(4) Levantamentos efectuados no estrangeiro com cartões registados na rede Multibanco. / Withdrawals abroad with payment cards belonging to the Multibanco network.

## J.3.6.2 OPERAÇÕES COM CARTÕES PROCESSADAS NA REDE MULTIBANCO - LEVANTAMENTOS DE NUMERÁRIO[1]

## CARD TRANSACTIONS PROCESSED THROUGH THE MULTIBANCO NETWORK - CASH WITHDRAWALS[1]

**Por denominação**

**By denomination**

Fonte / Source: Banco de Portugal

Quantidade / Volume:$10^6$ - Valor / Value: $10^6$ euros

| | | 5 euros | | 10 euros | | 20 euros | | 50 euros | |
|---|---|---|---|---|---|---|---|---|---|
| | | Quantidade | Valor | Quantidade | Valor | Quantidade | Valor | Quantidade | Valor |
| | | 1 | 2 | 3 | 4 | 5 | 6 | 7 | 8 |
| **07** | | 227.1 | 1 135.4 | 590.9 | 5 909.0 | 848.2 | 16 964.3 | 24.4 | 1 218.1 |
| **08** | | 188.8 | 944.2 | 653.2 | 6 532.1 | 892.7 | 17 853.1 | 22.5 | 1 123.6 |
| **09** | | 167.8 | 839.2 | 679.4 | 6 794.1 | 912.8 | 18 255.3 | 19.0 | 948.7 |
| **09** | Fev | 13.3 | 66.6 | 48.5 | 484.9 | 65.2 | 1 304.4 | 1.4 | 68.8 |
| | Mar | 15.2 | 76.0 | 56.2 | 562.2 | 74.7 | 1 494.2 | 1.5 | 77.0 |
| | Abr | 14.5 | 72.6 | 54.7 | 546.6 | 74.1 | 1 481.3 | 1.6 | 78.5 |
| | Mai | 14.0 | 69.8 | 55.3 | 552.8 | 72.5 | 1 450.3 | 1.5 | 76.1 |
| | Jun | 14.5 | 72.7 | 58.4 | 583.5 | 77.3 | 1 545.0 | 1.6 | 81.8 |
| | Jul | 15.1 | 75.6 | 63.3 | 633.2 | 85.2 | 1 703.7 | 1.9 | 93.3 |
| | Ago | 14.5 | 72.3 | 61.4 | 613.6 | 84.5 | 1 689.9 | 2.1 | 105.8 |
| | Set | 13.1 | 65.6 | 55.6 | 556.0 | 75.1 | 1 502.9 | 1.5 | 76.9 |
| | Out | 13.1 | 65.5 | 56.9 | 569.4 | 75.0 | 1 500.3 | 1.4 | 70.7 |
| | Nov | 12.9 | 64.6 | 56.6 | 566.3 | 74.9 | 1 497.3 | 1.3 | 67.0 |
| | Dez | 13.8 | 69.1 | 64.2 | 642.2 | 87.5 | 1 749.4 | 1.6 | 80.9 |
| **10** | Jan | 11.1 | 55.7 | 51.0 | 509.8 | 67.6 | 1 352.7 | 1.2 | 60.1 |
| | Fev | 11.0 | 55.1 | 51.3 | 513.4 | 66.5 | 1 329.6 | 1.2 | 57.5 |
| | Mar | 13.1 | 65.3 | 61.6 | 616.0 | 79.7 | 1 594.4 | 1.4 | 68.0 |
| | Abr | 12.1 | 60.3 | 59.3 | 592.7 | 77.1 | 1 542.4 | 1.4 | 68.5 |
| | Mai | 12.1 | 60.6 | 61.2 | 611.5 | 78.6 | 1 572.4 | 1.4 | 68.1 |
| | Jun | 11.6 | 58.2 | 60.3 | 603.2 | 77.8 | 1 556.5 | 1.4 | 68.0 |
| | Jul | 12.3 | 61.4 | 66.9 | 668.7 | 87.0 | 1 739.1 | 1.7 | 83.1 |

| | 1 | 2 | 3 | 4 | 5 | 6 | 7 | 8 |
|---|---|---|---|---|---|---|---|---|
| | Volume | Value | Volume | Value | Volume | Value | Volume | Value |
| | 5 euros | | 10 euros | | 20 euros | | 50 euros | |

(1) Levantamentos efectuados por portugueses e estrangeiros na rede Multibanco. / Withdrawals by Portuguese citizens and foreigners in the Multibanco network.

## J.3.6.3 OPERAÇÕES COM CARTÕES PROCESSADAS NA REDE MULTIBANCO - PAGAMENTOS [1]

## CARD TRANSACTIONS PROCESSED THROUGH THE MULTIBANCO NETWORK - PAYMENTS [1]

**Por tipo**

**By type**

Fonte / Source: Banco de Portugal

Quantidade / Volume: $10^3$ - Valor / Value: $10^6$ euros

| | | Serviços / Compras | | Telecomunicações | | Estado / Segurança Social | |
|---|---|---|---|---|---|---|---|
| | | Quantidade | Valor | Quantidade | Valor | Quantidade | Valor |
| | | 1 | 2 | 3 | 4 | 5 | 6 |
| **07** | | 66 520 | 6 546.4 | 88 233 | 1 033.3 | 5 853 | 3 398.5 |
| **08** | | 75 853 | 7 489.0 | 86 735 | 990.1 | 6 974 | 4 281.7 |
| **09** | | 87 563 | 8 154.4 | 84 599 | 962.8 | 8 403 | 4 946.7 |
| **09** | Fev | 6 607 | 608.5 | 6 362 | 70.9 | 484 | 368.1 |
| | Mar | 7 631 | 729.2 | 7 190 | 80.6 | 562 | 254.3 |
| | Abr | 6 940 | 659.3 | 6 887 | 77.5 | 1 394 | 420.4 |
| | Mai | 7 176 | 675.4 | 7 033 | 78.5 | 675 | 499.9 |
| | Jun | 7 127 | 659.9 | 7 137 | 80.1 | 584 | 255.4 |
| | Jul | 7 822 | 725.5 | 7 727 | 89.4 | 708 | 425.1 |
| | Ago | 7 072 | 642.8 | 7 027 | 86.9 | 746 | 509.5 |
| | Set | 7 446 | 680.8 | 6 773 | 77.2 | 1 091 | 794.7 |
| | Out | 7 403 | 690.2 | 6 953 | 78.2 | 571 | 317.1 |
| | Nov | 7 551 | 696.0 | 6 741 | 76.4 | 601 | 445.1 |
| | Dez | 7 759 | 727.4 | 8 199 | 93.5 | 571 | 403.1 |
| **10** | Jan | 7 704 | 724.6 | 6 633 | 74.3 | 509 | 308.2 |
| | Fev | 7 054 | 672.7 | 6 242 | 70.2 | 570 | 450.8 |
| | Mar | 8 348 | 811.0 | 7 130 | 80.3 | 719 | 321.3 |
| | Abr | 7 525 | 734.6 | 6 765 | 75.7 | 1 561 | 489.4 |
| | Mai | 7 687 | 758.0 | 6 896 | 76.4 | 746 | 579.5 |
| | Jun | 7 458 | 737.1 | 6 827 | 76.0 | 648 | 318.3 |
| | Jul | 8 244 | 788.7 | 7 374 | 85.9 | 733 | 488.7 |

| | 1 | 2 | 3 | 4 | 5 | 6 |
|---|---|---|---|---|---|---|
| | Volume | Value | Volume | Value | Volume | Value |
| | Services / Purchases | | Telecommunications | | Government / Social security | |

(1) Operações realizadas através de uma funcionalidade disponibilizada na rede Multibanco, em que o devedor para efectuar determinado pagamento insere uma referência que lhe foi fornecida pelo credor (empresa ou Estado). / Transactions made through a functionality available in the Multibanco network, in which the debtor in order to pay for a certain good or service inserts a specific reference number given by the creditor (company or Government).

## J.3.6.4 OPERAÇÕES COM CARTÕES PROCESSADAS NA REDE MULTIBANCO - COMPRAS[1]

## CARD TRANSACTIONS PROCESSED THROUGH THE MULTIBANCO NETWORK - PURCHASES[1]

**Por tipo**

**By type**

Fonte / Source: Banco de Portugal

Quantidade / Volume: $10^3$ - Valor / Value: $10^6$ euros

| | | Nacionais[2] | | Internacionais[3] | | No estrangeiro[4] | |
|---|---|---|---|---|---|---|---|
| | | Quantidade | Valor | Quantidade | Valor | Quantidade | Valor |
| | | 1 | 2 | 3 | 4 | 5 | 6 |
| **07** | | 549 619 | 23 388.2 | 13 871 | 1 435.5 | 8 308 | 668.2 |
| **08** | | 587 702 | 24 870.8 | 14 205 | 1 419.6 | 9 454 | 755.4 |
| **09** | | 634 746 | 25 805.8 | 14 482 | 1 316.6 | 10 366 | 799.2 |
| **09** | Fev | 44 721 | 1 738.0 | 653 | 59.7 | 757 | 58.6 |
| | Mar | 49 444 | 1 926.9 | 814 | 75.9 | 815 | 64.1 |
| | Abr | 49 095 | 1 985.4 | 1 135 | 106.6 | 872 | 67.4 |
| | Mai | 52 404 | 2 056.8 | 1 117 | 104.9 | 824 | 63.8 |
| | Jun | 51 514 | 2 046.1 | 1 126 | 105.2 | 880 | 67.7 |
| | Jul | 56 989 | 2 329.4 | 1 841 | 164.1 | 904 | 69.0 |
| | Ago | 54 404 | 2 257.5 | 2 730 | 227.5 | 980 | 73.6 |
| | Set | 52 400 | 2 179.7 | 1 387 | 131.5 | 884 | 69.9 |
| | Out | 53 795 | 2 163.3 | 1 212 | 115.0 | 892 | 69.8 |
| | Nov | 53 187 | 2 194.9 | 836 | 77.1 | 815 | 63.4 |
| | Dez | 68 631 | 3 010.5 | 948 | 84.5 | 954 | 71.9 |
| **10** | Jan | 54 228 | 2 125.2 | 779 | 70.2 | 872 | 67.6 |
| | Fev | 49 290 | 1 904.3 | 778 | 70.5 | 838 | 66.9 |
| | Mar | 56 112 | 2 206.3 | 1 004 | 92.5 | 926 | 74.1 |
| | Abr | 56 338 | 2 264.0 | 1 287 | 119.5 | 956 | 76.7 |
| | Mai | 58 790 | 2 320.3 | 1 381 | 129.1 | 874 | 70.7 |
| | Jun | 57 748 | 2 293.2 | 1 384 | 130.2 | 967 | 78.6 |
| | Jul | 64 120 | 2 610.4 | 2 324 | 206.8 | 992 | 81.2 |

| | 1 | 2 | 3 | 4 | 5 | 6 |
|---|---|---|---|---|---|---|
| | Volume | Value | Volume | Value | Volume | Value |
| | National[2] | | With cards issued abroad[3] | | Abroad[4] | |

(1) Contempla apenas as operações liquidadas por compensação através do SICOI. / Includes only transactions cleared through SICOI (interbank clearing system).
(2) Compras efectuadas na rede Multibanco com cartões emitidos em Portugal. / Purchases in the Multibanco network with payment cards issued in Portugal.
(3) Compras efectuadas na rede Multibanco com cartões emitidos no estrangeiro. / Purchases in the Multibanco network with payment cards issued abroad.
(4) Compras efectuadas no estrangeiro com cartões registados na rede Multibanco. / Purchases abroad with payment cards belonging to the Multibanco network.

## J.3.7 OPERAÇÕES COM CARTÕES PROCESSADAS NA REDE MULTIBANCO - OPERAÇÕES SEM IMPACTO FINANCEIRO

## CARD TRANSACTIONS PROCESSED THROUGH THE MULTIBANCO NETWORK - OPERATIONS WITHOUT FINANCIAL IMPACT

Fonte / Source: Banco de Portugal

$10^3$

| | | Consultas | | Outras operações[1] |
|---|---|---|---|---|
| | | De saldos | De movimentos | |
| | | 1 | 2 | 3 |
| **07** | | 86 804 | 168 984 | 10 570 |
| **08** | | 92 181 | 179 451 | 12 315 |
| **09** | | 92 679 | 183 264 | 12 726 |
| **09** | Fev | 6 938 | 13 806 | 992 |
| | Mar | 7 821 | 15 462 | 1 171 |
| | Abr | 8 218 | 15 803 | 1 081 |
| | Mai | 7 791 | 15 509 | 1 090 |
| | Jun | 7 686 | 15 107 | 1 049 |
| | Jul | 8 101 | 16 209 | 1 105 |
| | Ago | 7 499 | 15 023 | 1 002 |
| | Set | 7 613 | 15 048 | 1 066 |
| | Out | 7 710 | 15 269 | 1 030 |
| | Nov | 7 366 | 14 659 | 999 |
| | Dez | 8 221 | 16 173 | 1 059 |
| **10** | Jan | 7 392 | 14 917 | 992 |
| | Fev | 6 902 | 13 647 | 904 |
| | Mar | 8 027 | 15 841 | 1 064 |
| | Abr | 8 484 | 16 287 | 964 |
| | Mai | 7 964 | 15 628 | 949 |
| | Jun | 7 757 | 15 220 | 934 |
| | Jul | 8 211 | 16 132 | 953 |

| | 1 | 2 | 3 |
|---|---|---|---|
| | Account balance | Account transactions | Other operations[1] |
| | Enquiries | | |

(1) Por exemplo, pedidos de livros de cheques, alteração de PIN, autorização de débitos directos, adesão ao MBNet, entre outros. / For example, cheque requests, change of PIN, direct debit authorisations, MBNet adherence.

# K. Notas Explicativas

*K. Explanatory Notes*

## NOTAS EXPLICATIVAS

### B. ESTATÍSTICAS MONETÁRIAS E FINANCEIRAS

**Emissão monetária**

Até Dezembro de 2001, o valor de emissão monetária divulgada no Balanço do Banco de Portugal corresponde à responsabilidade pela emissão de notas e moedas denominadas em escudos. A partir de Janeiro de 2002, com a entrada em circulação do euro, a emissão monetária divulgada, passa a relevar as seguintes responsabilidades:

- Até Dezembro 2002 inclui notas e moedas denominadas em escudos, ainda não recolhidas.
- Moedas denominadas em euros colocadas pelo Banco de Portugal, cujo volume anual de emissão se encontra sujeito a aprovação prévia do Banco Central Europeu (BCE).
- Responsabilidade legalmente atribuída pela emissão de notas denominadas em euros, cuja forma de determinação é em seguida referida.

*Método de determinação da responsabilidade pela emissão de notas denominadas em euros*

Mensalmente, o total de notas em circulação é afectado aos bancos centrais pertencentes ao Eurosistema, de acordo com a seguinte tabela de repartição, que consta da decisão do Banco Central Europeu (BCE) de 12 de Dezembro de 2008 (alterando a decisão de BCE/2001/15 de 12 de Dezembro de 2001) relativa à emissão de notas de euro (BCE/2008/26):

| Membros do Eurosistema* | % |
|---|---|
| Banco Central Europeu** | 8.0000% |
| National Bank van België / Banque Nationale de Belgique | 3.1975% |
| Deutsche Bundesbank | 24.9630% |
| Central Bank and Financial Services Authority of Ireland | 1.4640% |
| Bank of Greece | 2.5900% |
| Banco de España | 10.9465% |
| Banque de France | 18.7465% |
| Banca d'Italia | 16.4730% |
| Central Bank of Cyprus | 0.1805% |
| Banque Centrale du Luxembourg | 0.2305% |
| Central Bank of Malta | 0.0835% |
| De Nederlandsche Bank | 5.2575% |
| Oesterreichische Nationalbank | 2.5595% |
| Banco de Portugal | 2.3075% |
| Banka Slovenije | 0.4335% |
| Národná banka Slovenska | 0.9140% |
| Suomen Pankki | 1.6530% |

* As percentagens atribuídas aos Bancos Centrais Nacionais (BCN) correspondem à afectação de 92% do total de notas emitidas, de acordo com a participação no capital social do BCE.
** As tarefas de colocação em circulação e retirada de circulação de todas as notas de euros encontram-se confiadas aos BCN.

A contrapartida deste ajustamento, isto é, a diferença entre o valor de notas legalmente emitidas e o montante de notas efectivamente colocado, dá origem a uma posição Intra-Eurosistema, que para efeitos de reporte estatístico, é reflectida, em termos líquidos, em activos ou passivos diversos, consoante o respectivo sinal.

## EXPLANATORY NOTES

### B. MONETARY AND FINANCIAL STATISTICS

**Notes and coins**

Up to December 2001, the value of notes and coins shown in the Balance Sheet of the Banco de Portugal corresponds to the liabilities in respect of the issue of banknotes and coins denominated in escudos. From January 2002 onwards, with the introduction of the euro banknotes and coins, the notes and coins item includes the following liabilities:

- Up to December 2002 includes notes and coins denominated in escudos, not yet withdrawn from circulation.
- Euro-denominated coins put into circulation by Banco de Portugal, whose annual volume of issue must be previously approved by the European Central Bank (ECB).
- Legal liability in respect of the issue of euro-denominated banknotes, which is determined as follows.

*Calculation method of liabilities in respect of the issue of euro-denominated banknotes*

On a monthly basis, the total value of banknotes in circulation is assigned to central banks participating in the Eurosystem, according to the banknotes allocation key mentioned in the Decision of the European Central Bank of 12 December 2008 (changing the decision of (ECB/2001/15) of 12 December 2001) on the issue of euro banknotes (ECB/2008/26):

| *Members of the Eurosytem** | % |
|---|---|
| European Central Bank** | 8.0000% |
| National Bank van België / Banque Nationale de Belgique | 3.1975% |
| Deutsche Bundesbank | 24.9630% |
| Central Bank and Financial Services Authority of Ireland | 1.4640% |
| Bank of Greece | 2.5900% |
| Banco de España | 10.9465% |
| Banque de France | 18.7465% |
| Banca d'Italia | 16.4730% |
| Central Bank of Cyprus | 0.1805% |
| Banque Centrale du Luxembourg | 0.2305% |
| Central Bank of Malta | 0.0835% |
| De Nederlandsche Bank | 5.2575% |
| Oesterreichische Nationalbank | 2.5595% |
| Banco de Portugal | 2.3075% |
| Banka Slovenije | 0.4335% |
| Národá banka Slovenska | 0.9140% |
| Suomen Pankki | 1.6530% |

* National central bank's percentage shares correspond to the assignment of 92% of the total value of banknotes issued, in accordance with the key for subscription of the ECB's capital.
** NCBs are entrusted with putting into and withdrawing from circulation all euro banknotes.

The counterpart to this adjustment, i.e. the difference between the value of legally issued banknotes and the amount of banknotes actually placed, gives rise to an intra-Eurosystem position, which, for statistical reporting purposes, is reflected, in net terms, in remaining assets or liabilities, according to the respective sign.

B.0.1 e B.0.3

(a) Para uma definição pormenorizada dos agregados monetários da área do euro, aconselha-se a consulta do artigo publicado no Boletim Mensal do BCE de Fevereiro de 1999, "Agregados monetários da área do euro e o seu papel na estratégia de política monetária do Eurosistema".

B.0.2 e B.0.4

(a) As contribuições nacionais, tal como o nome indica, reflectem o contributo do sector monetário residente (Banco de Portugal e outras IFM residentes) para os agregados monetários da área do euro, não podendo ser interpretados como correspondendo a valores autónomos nacionais. O respectivo cálculo, efectuado de acordo com um método harmonizado ao nível da área do euro, caracteriza-se por garantir que a agregação das contribuições nacionais e da contribuição do Banco Central Europeu é idêntica ao valor obtido para o conjunto da área do euro. Em termos práticos, este método de cálculo corresponde a consolidar / anular as posições face ao sector monetário residente, em Portugal e nos outros países da área do euro, no balanço agregado do sector monetário residente (nacional). Em seguida, a título ilustrativo, apresenta-se o conteúdo das diversas componentes das contribuições nacionais para os agregados monetários:

**Contribuição nacional para a circulação monetária**: corresponde à emissão monetária do Banco de Portugal deduzida de notas e moedas denominadas em euros. A partir de Janeiro de 2002 com a entrada em circulação do euro, a contribuição nacional para a moeda em circulação passa a incluir a responsabilidade legalmente atribuída pela emissão de notas denominadas em euros (vide conceito de "emissão monetária") que corresponde a uma percentagem fixa do total de notas denominadas em euros em circulação.

**Contribuição nacional para as componentes relativas a depósitos e equiparados** (passivos à vista; outros depósitos e equiparados até dois anos (excepto passivos à vista, depósitos com pré aviso e acordos de recompra); depósitos com pré-aviso até 3 meses, acordos de recompra): corresponde às responsabilidades do sector monetário residente face ao sector não monetário (excluindo administração central) residente na área do euro.

**Contribuição nacional para as componentes que representam responsabilidades pela emissão de títulos**: corresponde à responsabilidade do sector monetário residente pela emissão de títulos, deduzida dos montantes na posse de residentes em países fora da área do euro e dos títulos de natureza idêntica emitidos por IFM residentes em países da área do euro em carteira do sector monetário residente (nacional).

B.0.5

(a) Para uma definição pormenorizada dos agregados monetários da área do euro, aconselha-se a consulta do artigo publicado no Boletim Mensal do BCE de Fevereiro de 1999, "Agregados monetários da área do euro e o seu papel na estratégia de política monetária do Eurosistema".

(b) Relativamente à forma de cálculo das contribuições nacionais para os agregados monetários, vide notas relativas ao quadro B.0.2.

A.2.2, B.0.5, B.1.3, B.4.1.5 e B.4.2.3

(a) As taxas de variação anual são calculadas com base na relação entre saldos em fim de mês e transacções mensais.

As transacções mensais $F_t$ são calculadas a partir das diferenças entre saldos em fim de mês corrigidos de reclassificações, de abatimentos ao activo, de reavaliações cambiais e de preço e de quaisquer outras variações que não sejam devidas a transacções financeiras:

$$F_t = (L_t - L_{t-1}) - C_t - E_t - V_t$$

Em que:

$L_t$ é o saldo no final do mês t

$C_t$ é a correcção de reclassificações no mês t

B.0.1 e B.0.3

(a) For a detailed definition of euro area monetary aggregates, see the article entitled "Euro area monetary aggregates and their role in the Eurosystem's monetary policy strategy", published in the February 1999 issue of the ECB Monthly Bulletin.

B.0.2 e B.0.4

(a) National contributions, as the name suggests, reflect the contribution of the resident monetary sector (Banco de Portugal and other resident MFIs) to the euro area monetary aggregates, and cannot be interpreted as corresponding to national autonomous amounts. Their calculation, which is harmonized across the euro area, ensures that the aggregation of the national contributions and the contribution of the European Central Bank, is identical to the amount calculated for the euro area as a whole. In practical terms, this calculation method corresponds to the consolidation / netting out of the positions vis-à-vis the resident monetary sector, in Portugal and in the other euro area countries, in the aggregated balance sheet of the (national) resident monetary sector. For explanatory purposes, the content of the various components of national contributions to monetary aggregates is presented below:

**National contribution to currency in circulation:** corresponds to the issue of currency by Banco the Portugal minus banknotes and coins denominated in euro. From January 2002 onwards, with the introduction of the euro banknotes and coins, national contribution to the currency in circulation includes legal liabilities in respect of the issue of euro-denominated banknotes (see the "notes and coins" concept), which corresponds to a fixed percentage of euro-denominated banknotes in circulation.

**National contribution to deposits and deposit-like instruments components** (overnight deposits; other deposits and deposit-like instruments up to two years (except overnight deposits, deposits redeemable at notice and repurchase agreements); deposits redeemable at notice up to 3 months, repurchase agreements): corresponds to the resident monetary sector liabilities vis-à-vis the euro area resident non-monetary sector (excluding central government).

**National contribution to components representing liabilities in respect of securities issued:** corresponds to the resident monetary sector liability in respect of securities issued, minus amounts held by non-euro area residents and securities of a similar nature issued by euro area MFIs held by the (national) resident monetary sector.

B.0.5

(a) For a detailed definition of euro area monetary aggregate, see the article entitled "Euro area monetary aggregates and their role in the Eurosystem's monetary policy strategy", published in the February 1999 issue of the ECB Monthly Bulletin.

(b) With respect to the calculation method of national contributions to monetary aggregates, see notes to Table B.0.2.

A.2.2, B.0.5, B.1.3, B.4.1.5 e B.4.2.3

(a) The annual growth rates are calculated on the basis of the relationship between end-of-month stocks and monthly transactions. The monthly transactions $F_t$ are calculated from differences in stocks corrected of reclassifications, write-offs/write-downs, exchange rate changes and price revaluation and any other changes which do not arise from transactions:

$$F_t = (L_t - L_{t-1}) - C_t - E_t - V_t$$

Where:

$L_t$ is the stock at the end of the month t

$C_t$ is the reclassification adjustment in month t

$E_t$ is the exchange rate adjustment in month t

$E_t$ é a correcção da taxa de câmbio no mês t

$V_t$ é a correcção de preço, abatimentos ao activo e outras variações no mês t

A taxa de variação anual $\alpha_t$, para o mês t é calculada utilizando a fórmula seguinte:

$$\alpha_t = \left[ \prod_{i=0}^{11} \left( 1 + \frac{F_{t-i}}{L_{t-1-i}} \right) - 1 \right] * 100$$

B.3.0

Este quadro constitui um **balanço consolidado das outras instituições financeiras monetárias (OIFM) residentes**. O conceito estatístico de instituição financeira monetária (IFM) é aplicado de forma harmonizada em todos os países da União Europeia. O sector das OIFM é constituído pelas IFM excluindo os bancos centrais nacionais. Assim, em Portugal, o sector das OIFM não inclui o Banco de Portugal, sendo constituído por todos os outros bancos (incluindo a Caixa Geral de Depósitos), caixas económicas, caixas de crédito agrícola mútuo e fundos do mercado monetário. Note-se que as restantes instituições de crédito (sociedades de investimento, sociedades de locação financeira, sociedades de *factoring* e sociedades financeiras para aquisições a crédito) encontram-se classificadas do ponto de vista estatístico como outros intermediários financeiros (um subgrupo estatístico das instituições financeiras não monetárias (IFNM)), não sendo, desta forma, abrangidas pelo conceito de OIFM.

A.2.1 e B.7.1.1 a B.7.1.8

**Definições gerais**

i) As estatísticas de taxas de juro das instituições financeiras monetárias (IFM) apresentadas no Boletim Estatístico têm subjacente uma metodologia harmonizada, válida para toda a área do euro, a qual se encontra definida no Regulamento N.º 290/2009 do Banco Central Europeu, de 31 de Março de 2009 (BCE/2009/7). As estatísticas de taxas de juro cobrem as operações de empréstimos e depósitos denominados em euros face a particulares e sociedades não financeiras residentes em países pertencentes à União Monetária. Estas estatísticas são calculadas a partir das taxas de juro praticadas pelo conjunto das IFM residentes (excluindo o Banco de Portugal e os Fundos do Mercado Monetário) ponderadas pelos respectivos montantes associados.

ii) O conceito de particulares abrange os sectores agrupados das famílias e das instituições sem fim lucrativo ao serviço das famílias.

iii) As estatísticas de taxas de juro abrangem as estatísticas de taxas de juro sobre novas operações e de saldos.

Por "novas operações" entende-se qualquer novo acordo entre uma família ou sociedade não financeira e a instituição monetária. As prorrogações automáticas de depósitos e de contratos de empréstimo preexistentes, ou seja, que não exijam qualquer envolvimento activo por parte do particular ou da sociedade não financeira e que não envolvam qualquer renegociação dos termos e condições do contrato, incluindo a taxa de juro, não são considerados novas operações. As alterações das taxas de juro variáveis que derivem de ajustamentos automáticos de taxa de juro efectuados pela IFM não constituem novos acordos e, portanto, não são consideradas novas operações. A taxa de juro das novas operações reflecte a média ponderada das taxas de juro aplicadas aos depósitos e empréstimos no que respeita aos novos acordos celebrados durante o período de referência.

Saliente-se, contudo, que as taxas de juro das novas operações apresentadas, por serem agregadas com recurso exclusivo aos montantes das operações e por estarem, no caso das operações activas, desagregadas por prazo de fixação inicial de taxa e não por prazo contratual, não podem ser interpretadas como o contributo na margem para as taxas de juro dos saldos. Tal implica, nomeadamente, que se perde o significado habitual dos *spreads* face aos indexantes relevantes (ver nota introdutória ao Boletim Estatístico de Dezembro de 2003).

$V_t$ is the price revaluation, write-offs/write-downs and any other adjustments in month t

The annual growth rate $\alpha_t$, for month t is calculated according to the following formula:

$$\alpha_t = \left[ \prod_{i=0}^{11} \left( 1 + \frac{F_{t-i}}{L_{t-1-i}} \right) - 1 \right] * 100$$

B.3.0

This table is a **consolidated balance sheet of resident other monetary financial institutions (OMFIs)**. The statistical concept of monetary financial institution (MFI) has been harmonised across all European Union countries. The OMFI sector consists of MFIs excluding national central banks. Therefore, in Portugal, the OMFI sector does not include the Banco de Portugal and consists of all other banks (including the Caixa Geral de Depósitos), savings banks, mutual agricultural credit banks and money market funds. It should be noted that the other credit institutions (investment companies, financial leasing companies, factoring companies and credit-purchase financing companies), from a statistical perspective, are classified as other financial intermediaries (a statistical subgroup of non-monetary financial institutions (NMFIs)) and therefore are not covered by the OMFI concept.

A.2.1 e B.7.1.1 a B.7.1.8

**General definitions**

i) Statistics on interest rates, applied by monetary financial institutions (MFIs) and published in the Statistical Bulletin, are based on the euro area harmonised methodology set by Regulation No. 290/2009 of the European Central Bank, of 31 March 2009 (ECB/2009/7). Interest rate statistics cover euro-denominated deposits and loans vis-à-vis private individuals and non-financial corporations resident in Monetary Union countries. These statistics are calculated based on interest rates applied by all resident MFIs (excluding Banco de Portugal and Money Market Funds) weighted by their corresponding amounts.

ii) The concept of private individuals covers the household sector and the sector of non-profit institutions serving households.

iii) Statistics on interest rates cover interest rate statistics on *new business* and *outstanding amounts*.

*New business* means any new agreement between a household or a non-financial corporation and the monetary institution. Rollovers of existing deposits and loan contracts that are carried out automatically - i.e., without any active involvement of the household or non-financial corporation, and that do not involve any renegotiation of the terms and conditions of the contract, including the interest rate - shall not be considered as new business. Changes in variable interest rates in the sense of automatic adjustments of the interest rate performed by a MFI are not new agreements and shall therefore not be considered as new business. Interest rates on *new business* shall reflect the weighted average interest rate applied to the deposits and loans in respect of new agreements made during the reference time period.

However, it should be noted that interest rates on *new business* cannot be interpreted as the margin contribution to interest rates on *outstanding amounts* because they are aggregated using business amounts as single weights, and they are broken down by initial rate fixation period and not by agreed maturity. This implies, inter alia, that the usual meaning of spreads vis-à-vis the relevant reference rate is lost (see Introductory Note to the December 2003 issue of the Statistical Bulletin).

Por seu turno, a taxa de juro sobre saldos reflecte a média ponderada das taxas de juro aplicadas aos saldos de depósitos ou de empréstimos vivos em fim de mês em relação a determinada categoria de instrumentos. Os créditos de cobrança duvidosa e os empréstimos para reestruturação da dívida a taxas inferiores às normalmente praticadas no mercado não estão incluídos nas taxas de juros médias ponderadas referentes aos saldos.
No caso dos descobertos bancários, depósitos transferíveis e depósitos com pré-aviso, entende-se que o conceito de saldo coincide com o de novas operações dada a natureza destes instrumentos financeiros.

Interest rates on *outstanding amounts* shall reflect the weighted average interest rate applied to deposits or loans in the relevant instrument category as at the end of the month. Non-performing loans and restructured loans at rates below standard market conditions are not included in the weighted average interest rates on *outstanding amounts.*
In the case of bank overdrafts, transferable deposits and deposits redeemable at notice, the concept of new business shall be extended to the whole stock, given the nature of these financial instruments.

**Notas técnicas**

(1) As taxas de juro apresentadas são taxas acordadas anualizadas (TAA) e correspondem à média ponderada das taxas de juro individualmente acordadas entre a instituição monetária e o particular ou sociedade não financeira em relação a um dado depósito ou empréstimo, convertidas numa base anual e cotada como percentagem ao ano. A TAA cobre apenas os pagamentos de juros sobre depósitos ou empréstimos, mas não os outros encargos eventualmente aplicáveis. Para as novas operações de empréstimos ao consumo e habitação, é apresentada adicionalmente a taxa anual de encargos efectiva global, TAEG (Directiva n.º 2008/48/CE e Decreto-Lei n.º 133/2009, de 2 de Junho), que engloba todos os encargos com os empréstimos para além do pagamento dos juros.

(2) A desagregação por prazo contratual das novas operações de empréstimos baseia-se no prazo de fixação inicial de taxa. Por exemplo, um novo empréstimo ao consumo a três anos com taxa de juro indexada, revista de 6 em 6 meses, é classificado em termos de novas operações no segmento "Empréstimos a particulares para consumo com prazo de fixação inicial de taxa até 1 ano", enquanto que um outro novo empréstimo ao consumo a três anos com taxa de juro fixa é classificado no segmento "Empréstimos a particulares para consumo com prazo de fixação inicial de taxa de 1 a 5 anos"; no âmbito dos saldos estas duas operações são, em ambos os casos, classificadas no segmento "Empréstimos a particulares para consumo e outros fins – operações de 1 a 5 anos". Por convenção, as operações a taxa variável estão classificadas no período de fixação inicial de taxa inferior a 1 ano. Para as novas operações de depósitos e para os saldos o critério subjacente é o prazo original da operação. As taxas de juro de novas operações apresentadas, por serem agregadas com recurso exclusivo aos montantes das operações e por estarem desagregadas por prazo de fixação inicial de taxa e não por prazo contratual, não podem ser interpretadas como o contributo na margem para as taxas de juro dos saldos. Tal implica, nomeadamente, que se perde o significado habitual dos *spreads* calculados face aos indexantes relevantes (ver nota introdutória ao Boletim Estatístico de Dezembro de 2003).

(3) Os empréstimos a famílias para a compra de habitação são definidos como empréstimos concedidos para possibilitar o investimento na habitação, incluindo construção e melhoramentos. As estatísticas de taxas de juro das IFM cobrem indistintamente os créditos à habitação com e sem garantia. Os empréstimos às famílias para consumo (crédito ao consumo), são definidos como empréstimos concedidos para utilização pessoal no consumo de bens e serviços. Os novos empréstimos às famílias para outros fins são definidos como empréstimos, com excepção dos descobertos bancários, concedidos para finalidades tais como negócios, consolidação de dívida, educação, etc.

(4) A desagregação por "escalão de crédito" dos empréstimos concedidos a empresas não financeiras baseia-se no montante de cada transacção individual que é classificada como nova operação e não na totalidade do crédito concedido a essas entidades.

(5) Os descobertos bancários incluem, para além dos saldos devedores dos depósitos à ordem, os montantes de crédito utilizados com recurso a cartões de crédito e através de linhas de crédito autorizadas.

**Technical notes**

(1) The interest rates presented here are annualised agreed rates (AAR) and correspond to the weighted average of the interest rates that are individually agreed between the monetary institution and the household or non-financial corporation for a deposit or loan, converted to an annual basis and quoted in percentages per annum. Any AAR only covers interest rate payments on deposits and loans, but no other charges that may apply. A different rate is calculated for new consumer credit or new loans for house purchases, the annual percentage rate of charge (APRC), which covers the total cost of the loans, in addition to interest payments. It is calculated according to Directive No. 2008/48/CE as well as Decree-Law No. 133/2009 of 2 June.

(2) The breakdown of new loans by maturity is based on the initial rate fixation period. For instance, a new three-year consumer credit with indexed interest rate, revised half-yearly, is classified in these Tables under the item "Consumer credits to private individuals with up to a 1-year initial rate fixation", while another new three-year consumer credit with fixed interest rate is classified in these Tables under the item "Consumer credits to private individuals with initial rate fixation from 1 to 5 years". In the case of interest rates statistics on *outstanding amounts* these credit transactions are, in both cases, classified under the item "Consumer credits and loans to other purposes to private individuals - 1 to 5 years' maturity." It has been agreed that variable rate loans are classified under up to a 1-year initial rate fixation. The underlying criterion for new deposits and for outstanding amounts consists of the original agreed maturity. Interest rates on *new business* cannot be interpreted as a contribution at the margin to the interest rates on *outstanding amounts* because they are aggregated using the business volume as a single weight and they are broken down by initial rate fixation period instead of by agreed maturity. In particular, this implies that the usual meaning of the spread vis-à-vis the relevant reference rate is lost (see Introductory Note to the December 2003 issue of the Statistical Bulletin).

(3) Loans to private individuals for house purchase are defined as loans granted for housing investment, including construction and renovation. MFIs interest rate statistics cover indiscriminately loans for house purchase both with and without collateral. Loans to private individuals for consumption (consumer credit) are defined as loans granted for personal use in consumption of goods and services. New loans to private individuals for other purposes are defined as loans, except bank overdrafts, granted for purposes such as business, debt consolidation, education, etc.

(4) The breakdown by "credit category" of loans granted to non-financial corporations is based on the amount of each individual transaction that is classified as new business and not on the total credit granted to such entities.

(6) As taxas de juro publicadas são médias ponderadas pelos respectivos montantes associados. No que concerne às taxas sobre novas operações deve ter-se presente que estas taxas não são ponderadas pelo prazo contratual das operações.

(7) Para o período compreendido entre Janeiro de 2003 e Maio de 2010 as estatísticas de taxas de juro das IFM apresentadas encontram-se calculadas a partir das taxas de juro praticadas por uma amostra representativa das IFM residentes (excluindo o Banco de Portugal e os Fundos do Mercado Monetário) ponderadas pelos respectivos montantes associados. Durante o referido período, os montantes de novas operações foram extrapolados para o conjunto das instituições de crédito a partir das que pertencem à amostra, com base no estimador *Horvitz-Thompson*.

B.8.1.1.2

(a) Os fundos são classificados em termos de política de investimento, tendo em conta a composição maioritária do activo e a estratégia de investimento indicada no respectivo Regulamento de Gestão. Assim, fundos que investem maioritariamente em acções ou em unidades de participação de fundos de acções, são classificados como "fundos de acções"; fundos que investem maioritariamente em obrigações ou em unidades de participação de fundos de obrigações, são classificados como "fundos de obrigações"; fundos que investem simultaneamente em acções e obrigações, sem prevalência por um deste tipo de activos, são classificados como "fundos mistos"; fundos que investem maioritariamente em imóveis ou em unidades de participação de fundos imobiliários, são classificados como "fundos imobiliários"; os hedge funds são classificados de acordo com a definição estatística estabelecida na Orientação BCE/2007/9, nomeadamente são fundos que seguem estratégias de investimento livres de constrangimentos para obter resultados absolutos positivos; nos restantes casos, os fundos são classificados na categoria residual de "outros fundos".

(b) Os fundos são desagregados em termos da variabilidade, ou não, do respectivo capital. As unidades de participação dos fundos abertos podem ser emitidas, revendidas ou resgatadas. Os fundos fechados têm um número fixo de unidades de participação, devendo os seus detentores comprar ou vender as mesmas, caso pretendam investir ou desinvestir neste tipo de fundos.

B.8.2.1.1

(a) Inclui informação dos Intermediários Financeiros supervisionados pelo Banco de Portugal, ou seja, exclui nomeadamente as Sociedades Gestoras de Participações Sociais que controlam as Empresas de Seguros. Adicionalmente, inclui informação de Sociedades e Fundos de Titularização de Créditos supervisionados pela Comissão de Mercados e Valores Mobiliários.

B.8.2.1.2

(a) Inclui informação dos Auxiliares Financeiros supervisionados pelo Banco de Portugal, ou seja, exclui nomeadamente os Auxiliares de Seguros e as Sociededes e as Sociedades Gestoras de Fundos de Pensões.

B.8.2.2.1 a B.8.2.3.3

(a) Inclui informação dos Outros Intermediários Financeiros e Auxiliares Financeiros supervisionados pelo Banco de Portugal, ou seja, exclui nomeadamente as Sociedades Gestoras de Participações Sociais que controlam as Empresas de Seguros, os Auxiliares de Seguros e as Sociedades Gestoras de Fundos de Pensões. Adicionalmente, inclui informação de Sociedades e Fundos de Titularização de Créditos supervisionados pela Comissão de Mercados e Valores Mobiliários.

B.8.3.1

(a) Inclui informação das Sociedades Gestoras de Participações Sociais do Sector Financeiro supervisionados pelo Banco de Portugal, isto é , exclui as Sociedades Gestoras Participações Sociais que controlam empresas de Seguros.

(5) Bank overdrafts include, in addition to the debit balances of overnight deposits, the amount of credit used through credit cards and by means of authorised credit lines.

(6) Published interest rates are average rates weighted by their corresponding amounts. In particular, interest rates on *new business* are not weighted by the agreed maturity of the transactions.

(7) Since January 2003 until May 2010, published interest rate statistics were calculated based on interest rates applied by a representative sample of resident MFIs (excluding Banco de Portugal and Money Market Funds) weighted by their corresponding amounts. During the referred period, the amounts of new business corresponding to credit institutions included in the sample were extrapolated to all credit institutions based on the Horvitz-Thompson estimator.

B.8.1.1.2

(a) The breakdown by investment policy is generally based on the types of assets in which the investment funds primarily invest, usually on the basis of a stated strategy indicated in the Management Rules and Regulations. Therefore, if the fund primarily invests in shares and other equity or in shares/units issued by equity funds, than it is allocated to the "equity funds" category; if the fund primarily invests in debt securities or in shares/units issued by bond funds, than it is allocated to the "bond funds" category; funds investing in both equity and bonds, without any prevalent policy for either, are allocated to the "mixed funds" category; if the fund primarily invests in real estate or in shares/units issued by real estate funds, than it is allocated to the " real estate" category; Hedge Funds are classified in line with the statistical definition set out in Guideline ECB/2007/9, in particular they cover funds with relatively unconstrained investment strategies and few restrictions on the types of financial instrument in which they may invest; if a fund cannot be classified as an equity, bond, mixed, real estate or hedge fund, it is included in the residual "other funds" category.

(b) The breakdown by type of fund includes "open-end" funds, whose units or shares can be repurchased or redeemed out of the fund´s assets, and "closed-end" funds with a fixed number of issued shares whose shareholders have to buy or sell existing shares to enter or leave the fund.

B.8.2.1.1

(a) Includes data on Financial Intermediaries supervised by the Banco de Portugal, namely it does not include Financial Holding Companies that control Insurance Companies. Additionally, it includes data on Securitization Societies and Funds supervised by the Portuguese Securities Market Commission.

B.8.2.1.2

(a) Includes data on Financial Auxiliaries supervised by the Banco de Portugal, namely it does not include Insurance Financial Auxiliaries and Pension Fund Managing Companies.

B.8.2.2.1 a B.8.2.3.3

(a) Includes data on Other Financial Intermediaries and Financial Auxiliaries supervised by the Banco de Portugal, namely it does not include Financial Holding Companies that control Insurance Companies, Insurance Financial Auxiliaries and Pension Fund Managing Companies. Additionally, it includes data on Securitization Societies and Funds supervised by the Portuguese Securities Market Commission.

B.10.3.2

(a) Os títulos seleccionados, para os quais se calculam *"yields to maturity"*, são os que, em cada momento, são considerados como de referência para o prazo dos dez anos pelos intervenientes no mercado. Dado que os momentos de alteração de benchmark não são coincidentes para Portugal e para a área do Euro, os valores apresentados para o respectivo diferencial podem ser afectados pelo facto de, em determinados períodos, estarem em comparação obrigações com prazos residuais diferentes.

## C. ESTATÍSTICAS DA BALANÇA DE PAGAMENTOS E DA POSIÇÃO DE INVESTIMENTO INTERNACIONAL

De acordo com a metodologia seguida nas Estatísticas da Balança de Pagamentos e da Posição de Investimento Internacional deve ter-se em consideração a seguinte sectorização institucional:
Autoridades monetárias - inclui o Banco de Portugal e o Tesouro, até Dezembro de 1998. A partir de Janeiro 1999 inclui, apenas, o Banco de Portugal. Esta alteração surge na sequência do estipulado no Tratado da Comunidade Europeia, cujos artigos 105(2) e 116(3) conferem ao Eurosistema, composto pelo Banco Central Europeu e pelos bancos centrais nacionais da zona do euro, o direito exclusivo de detenção e gestão das reservas oficiais dos Estados membros desde o início da fase III da UEM.

Administrações Públicas - a partir de Janeiro 1999 inclui o Tesouro;
Outras instituições financeiras monetárias - exclui o Banco de Portugal;
Outros intermediários financeiros e auxiliares financeiros - inclui, nomeadamente, Sociedades de Investimento, Sociedades financeiras de corretagem, Sociedades gestoras de património e Sociedades de desenvolvimento regional;
Particulares - inclui as famílias e as instituições sem fim lucrativo ao serviço das famílias.

C.0.1, C.2.0 e C.2.1

(a) Na balança financeira um sinal negativo (positivo) corresponde a um aumento líquido (diminuição líquida) de activos ou a uma diminuição líquida (aumento líquido) de passivos.

(b) A análise das rubricas de investimento directo, investimento de carteira e outro investimento em termos líquidos é particularmente relevante quando ocorram operações (sobretudo se forem de elevado montante) que se compensem em termos de activo e passivo, caso em que apenas os valores líquidos explicitarão adequadamente a situação verificada, podendo acontecer uma leitura errónea quando se proceda a uma análise isolada de cada uma das componentes.
Esta situação tem ocorrido, sobretudo, ao nível da rubrica de investimento directo, caso em que a análise parcelar das operações de investimento de Portugal no exterior, por um lado, e do investimento do exterior em Portugal, por outro, deve ser conjugada com a leitura do comportamento da rubrica de investimento directo em termos líquidos.
Esta particularidade prende-se com o facto de existirem operações de investimento directo nos dois sentidos que se compensam mutuamente, não correspondendo a investimento líquido na (ou da) economia portuguesa. É o caso de uma empresa constituída em Portugal, que seja apenas um intermediário numa operação de investimento directo entre dois países estrangeiros. Por exemplo, se a empresa não residente A investe na empresa residente B e esta, por sua vez, investe noutra empresa não residente C, na prática, o resultado final consubstanciar-se-á, em termos líquidos, num simples investimento entre empresas não residentes (investimento de A em C).

C.2.4.7 e C.3.3.3

(a) / (b) A zona económica *Off-shores* inclui os seguintes países: Andorra, Antígua e Barbuda, Anguila, Antilhas Holandesas, Barbados, Barém, Bermuda, Bahamas, Belize, Dominica, Granada, Ilha de Guernsey, Gibraltar, Hong Kong, Ilha de Man, Ilha de Jersey, Jamaica, São Cristó-

B.8.3.1

(a) Includes data on Financial Holding Companies supervised by the Banco de Portugal, so it excludes Financial Holding Companies that control Insurance Companies.

B.10.3.2

(a) The selected securities for which yields to maturity are calculated are those that, at any time, are considered to be a reference for the 10-year maturity by market participants./ The change of benchmark for Portugal and for the Euro area is not simultaneous. Thus the respective differential may be affected by the comparison of bonds with different residual maturities.

## C. BALANCE OF PAYMENTS AND INTERNATIONAL INVESTMENT POSITION STATISTICS

According to the Balance of Payments and International Investment Position methodologies the following institutional sectors coverage should be considered:
Monetary authorities - up to December 1998, includes the Banco de Portugal and the Treasury. From January 1999 onwards, includes only the Banco de Portugal. In accordance with the institucional arrangements in the Treaty establishing the European Community, namely its articles 105(2) and 116(3), only the Eurosystem, composed of the ECB and the national central banks participating in the single currency, has the exclusive right to hold and manage the official foreign reserves of the Member States from the beginning of Stage Three of EMU.

General Government - from January 1999 onwards includes the Treasury.
Other monetary financial institutions - does not include the Banco de Portugal;
Other financial intermediaries and financial auxiliaries - includes, namely, Dealers, Wealth managing companies and Regional Development companies;
Private individuals - includes households and non-profit institutions serving households.

C.0.1, C.2.0 e C.2.1

(a) A minus (plus) sign means a net increase (net decrease) on the assets and a net decrease (net increase) on the liabilities.

(b) The analysis of these items in net terms is particularly relevant when there are very significant transactions affecting both assets and liabilities. In these cases, only net figures will appropriately express the correct result, whereas the separate analysis of each component would be misleading.

This situation has occurred mainly at the level of the direct investment item, where the separate analysis of Portuguese direct investment abroad and of foreign direct investment in Portugal has to be supplemented with the analysis of the total net direct investment item. This feature relates to the fact that there are direct investment transactions in both directions that balance each other, not resulting in a net investment in (or from) the Portuguese economy.
This is the case in which a company resident in Portugal acts solely as an intermediary in a direct investment transaction between two foreign countries. For example, if a non resident company A invests in a resident company B and the latter invests in another non resident company C, in practice the final net result will be an investment between non resident companies (investment from A in C).

vão e Nevis, Ilhas Caimão, Líbano, Santa Lúcia, Liechtenstein, Libéria, Ilhas Marshall, Monserrate, Maldivas, Nauru, Panamá, Filipinas, Singapura, Ilhas Turcos e Caicos, São Vicente e Granadinas, Ilhas Virgens Britânicas, Ilhas Virgens Americanas, Vanuatu e Samoa.

C.2.4.7, C.2.4.8, C.2.4.9 e C.3.3.3

(a) As estatísticas relativas à zona económica de contrapartida dos passivos de investimento de carteira apresentada no quadro "C.3.3.3 – Investimento de Carteira – passivos, Por zona económica e país de origem, Posições em fim de período" procuram ter por base a residência dos detentores dos títulos. Para o efeito é tida em consideração, designadamente, a informação disponibilizada pelo Fundo Monetário Internacional no âmbito do *Coordinated Portfolio Investment Survey* (CPIS). Neste inquérito os países reportam as posições de activos de investimento de carteira, desagregados por tipo de título e país de contraparte, isto é, de acordo com o país de residência do emitente dos títulos. Pelo facto desta informação apenas estar disponível a partir de 2001, só é possível beneficiar da sua utilização para dados posteriores a essa data. Os valores dos passivos dos quadros de fluxos, "C.2.4.7 – Investimento de carteira - Por zona económica", "C.2.4.8 – Investimento de carteira – Com países da área do euro" e "C.2.4.9 – Investimento de carteira – Com países fora da área do euro", são obtidos de acordo com a informação reportada directamente ao Banco de Portugal, a qual, na maioria das situações, se refere ao primeiro tomador dos títulos.

## D. ESTATÍSTICAS CAMBIAIS

D.1.1.1

(a) Foram introduzidas nestes quadros, a partir de Outubro de 2000, as cotações médias mensais do euro em relação ao rand da África do Sul, won da Coreia do Sul, dólar de Hong Kong, coroa da Islândia, lev da Bulgária, coroa da Eslováquia, lira de Malta, leu da Roménia, lira turca, dólar de Singapura, lats da Letónia e litas da Lituânia, calculadas a partir das cotações de referência diárias do BCE.

(b) O Banco Central Europeu passou a publicar a partir de 1 de Abril de 2005, taxas de câmbio de referência para o euro, numa base diária, para a Kuna croata (HRK), para o Rublo russo (RUB), para o Yuan renmimbi da China (CNY), para a Rupia indonésia (IDR), para o Ringgit da Malásia (MYR), para o Peso filipino (PHP) e para o Baht da Tailândia (THB). Até esta data, o Banco de Portugal divulgava taxas de câmbio mensais de fim de período para estas moedas.

D.1.2.1

(a) DSE - Direito de Saque Especial.

(b) Média dos *fixings* AM e PM de Londres.

D.1.2.4

(b) DSE - Direito de Saque Especial.

(c) Média dos *fixings* AM e PM de Londres.

D.1.3

(a) Actualmente, com excepção das moedas AOA, RSD e STD, que têm cotação contra o Euro, as restantes moedas têm subjacente as cotações do dólar dos Estados Unidos (USD) face a cada moeda (preços médios recolhidos no último dia útil do mês, cerca das 13.30h) e a taxa de referência do euro face ao USD (fonte: BCE, último dia útil do mês).

(b) Em Fevereiro de 2003, data da formação do novo estado Sérvia-Montenegro, introdução do Dinar Sérvio (CSD) para a Sérvia, enquanto que em Montenegro passou a utilizar-se o Euro (EUR). Após a separação da Sérvia e Montenegro, o código ISO do dinar sérvio foi modificado para RSD, com efeitos a partir de 25 de Outubro de 2006.
Série descontinuada do Dinar Jugoslavo (YUM) com efeitos a partir de Fevereiro de 2003, data da formação do novo estado Sérvia-Montenegro.

C.2.4.7 e C.3.3.3

(a) / (b) The economic zone *Off-shores* includes the following countries: Andorra, Antigua and Barbuda, Anguilla, Netherlands Antilles, Barbados, Bahrain, Bermuda, Bahamas, Belize, Dominica, Grenada, Guernsey, Gibraltar, Hong Kong, Isle of Man, Jersey, Jamaica, St Kitts and Nevis, Cayman Islands, Lebanon, Saint Lucia, Liechtenstein, Liberia, Marshall Islands , Montserrat, Maldives, Nauru, Panama, Philippines, Singapore, Turks and Caicos Islands, Saint Vicent and the Granadines, British Virgin Islands, U.S. Virgin Islands, Vanuatu and Samoa.

C.2.4.7, C.2.4.8, C.2.4.9 e C.3.3.3

(a) The statistics regarding the geographical breakdown of the liabilities of portfolio investment presented in table "C.3.3.3 – Portfolio investment – liabilities, By economic area and country of origin, End-of-period positions" should be based on the residence of the owners of the securities. To accomplish that it is used information made available by the International Monetary Fund, in the context of the Coordinated Portfolio Investment Survey (CPIS). In this survey the countries report their assets of portfolio investment, with a breakdown by type of security and counterpart country, i.e., accordingly with the residence country of the issuer of the securities. As this information is only available since 2001, it is only possible to benefit from it for figures from that period onwards. The values of the liabilities on tables "C.2.4.7 – Portfolio investment – By economic area", "C.2.4.8 – Portfolio investment – With area countries" and "C.2.4.9 – Portfolio investment – With non-euro area countries" are obtained accordingly with the information reported directly to the Banco de Portugal which refers mainly to the first acquirer of the securities.

## D. EXCHANGE RATE STATISTICS

D.1.1.1

(a) From October 2000 onwards these tables include the euro average exchange rate against the South African rand, South Korean won, Hong Kong dollar, Iceland krona, Bulgarian lev, Slovak koruna, Maltese lira, Romania leu, Turkish lira, Singapore dollar, Latvian lats and Lithuanian litas, calculated from the daily reference exchange rates of the ECB.

(b) As from 1st April 2005, the European Central Bank started to publish euro reference exchange rates on a daily basis for the (Croatia) kuna (HRK), for the Russian rouble (RUB), for the (China)Renmimbi yuan (CNY), for the Indonesian rupiah (IDR), for the Malaysian ringgit (MYR), for the Philippine peso (PHP) and for the (Thailand) bath (THB). Until this date, the Banco de Portugal published end-of-month euro exchange rates for these currencies.

D.1.2.1

(a) SDR - Special Drawing Rights.

(b) Average of the London AM and PM fixings.

D.1.2.4

(b) SDR - Special Drawing Rights.

(c) Average of the London AM and PM fixings.

D.1.3

(a) Currently, with exception of the currencies AOA, RSD e STD, that have exchange rate against the Euro, the others currencies are based on the US Dollar exchange rate vis-à-vis each currency (average prices on the last working day of the month, at 1:30 PM) and the euro reference rate vis-à-vis the US dollar (source: ECB, last working day of the month).

(b) On February 2003, data of the constitution of the new state of Serbia-Montenegro issue of Serbian Dinar (CSD) for Serbia, while Montenegro began using the Euro (EUR). Following the split of Serbia and

(c) Em 1 de Dezembro de 1999, introdução do Kwanza (AOA), equivalendo a 1 000 000 do anterior Kwanza reajustado (AOR).

(d) No final de Março de 1999, o Franco Congolês passou a ser cotado como moeda da República Democrática do Congo, em substituição do anterior Novo Zaire. Foi estabelecida a paridade entre as duas moedas de 1:100 000.

(e) Em 1 de Julho de 2007 introdução do Cedi do Gana (GHS), equivalendo a 10 000 do anterior Cedi (GHC).

(f) Cotações do Franco malgache (MGF) até Dezembro de 2004. A partir de Janeiro de 2005 cotações da nova moeda Ariary malgache MGA, introduzida em 31 de Julho de 2003, com a paridade de 1 MGA = 5 MGF.

(g) O Metical revalorizado (MZN) entrou em circulação em 1 de Julho de 2006, com a paridade de 1 MZN =1 000 MZM.

(h) Em 10 de Janeiro de 2007, foi introduzida a Libra Sudanesa (SDG) equivalendo a 100 Dinares sudaneses (SDD).

(i) Franco da Comunidade Financeira Africana (Franco CFA - BEAC) – Autoridade responsável: Banque Centrale des États de l'Afrique Centrale - cotação para: Camarões, República Centro-Africana, Congo, Gabão, Chade e Guiné Equatorial.

(j) Franco da Comunidade Financeira Africana (Franco CFA - BEACO) – Autoridade responsável: Banque Centrale des États de l'Afrique de l'Ouest - cotação para: Benim, Costa do Marfim, Burkina-Faso, Senegal, Niger, Togo, Mali e Guiné-Bissau. No caso da Guiné-Bissau, o franco apenas foi introduzido como moeda oficial em 2 de Maio de 1997, em substituição do Peso da Guiné-Bissau.

(k) O dólar do Zimbabué (ZWD) foi redenominado em 1 de Agosto de 2006 (1 ZWD novo = 1 000 ZWD antigos). Em 1 de Agosto de 2008 foi alterado o código ISO do dólar do Zimbabué de ZWD para ZWR e redenominado de 1 ZWR = 10 000 000 000 ZWD. Em 1 de Fevereiro de 2009 foi alterado o código ISO do dólar do Zimbabué de ZWR para ZWL e redenominado de 1 ZWL = 1 000 000 000 000 ZWR..

(l) Sistema de câmbios múltiplos. Paridade fixa face ao dólar dos Estados Unidos. De Julho de 1999 a Outubro de 2003, paridade fixa face ao euro para as transacções com a Área do euro.

(m) Em 1 de Janeiro de 2004, o Dólar do Suriname (SRD) substituíu o Florim do Suriname (SRG), na razão de 1 SRD = 1 000 SRG.

(n) Em 1 de Janeiro de 2008, introdução do Bolivar Forte (VEF), equivalendo a 1 000 do anterior Bolivar (VEB).

(o) Cotações do Afghani (AFA) até Dezembro 2002. A partir de Janeiro 2003 - cotações da nova moeda - Afghani (AFN) -, introduzida em 7 de Outubro de 2002 com a paridade de 1 AFN = 1 000 AFA.

(p) Até Fevereiro de 2004 - cotações oficiais para o Dinar Iraquiano. A partir de Março de 2004 - cotação para o novo Dinar Iraquiano com base em leilão do Banco Central do Iraque.

D.2.1, D.2.2, D..2.3, D.2.4

(a) Valor bruto dos montantes nominais ou nocionais das transacções contratadas durante o mês a que se refere o inquérito, corrigidos da duplicação resultante das transacções efectuadas no mercado interbancário doméstico. Em Abril de 1995, o inquérito à Actividade dos Mercados de Câmbios alargou o seu âmbito, abrangendo informação mais detalhada sobre o mercado de derivados, e a sua periodicidade passou de trimestral a semestral. A partir de Abril de 1999, na sequência da criação do euro, as séries relativas às transacções envolvendo as denominações legais do euro foram descontinuadas. Em Abril de 2001, o inquérito alterou a periodicidade para anual e passou também a cobrir informação individualizada sobre as transacções com contrapartes da zona euro. Nos inquéritos realizados até Janeiro de 1995 (inclusive), as sucursais financeiras nas zonas *off-shore* da Madeira e Açores foram consideradas entidades não residentes, não tendo sido directamente inquiridas. A partir de Abril de 1995, estas sucursais *off-shore* passaram a ser consideradas entidades financeiras residentes e todas as operações

Montenegro, a new ISO code is effective for the serbian currency since October 25, 2006.
The ISO code RSD has replaced the former CSD code. Yugoslavian Dinar (YUM) series discontinued with effects from February 2003, data of the constitution of the new state of Serbia-Montenegro.

(c) On 1 December, 1999, issue of Kwanza (AOA) equivalent to 1 000 000 of the previous Readjusted Kwanza (AOR).

(d) At the end of March 1999, the Franc Congolais started to be quoted as the currency of Congo Democratic Republic, replacing the previous New Zaire. A parity of 1:100 000 was established between the two currencies.

(e) On July 2007 issue of Ghana Cedi (GHS) equivalent to 10 000 of the previous Cedi (GHC).

(f) Malagasy Franc exchange rate until December 2004. Starting on January 2005, exchange rate for the new currency, Malagasy Ariary (MGA), introduced on 31 July 2003 equivalent to 5 of previous Malagasy Franc (MGF).

(g) The re-valued Metical (MZN) entered into circulation on 1 July 2006, equivalent to 1 MZN =1 000 MZM.

(h) On 10 January 2007, was issued the Sudanese pound (SDG), equivalent to 100 Sudanese dinars (SDD).

(i) African Financial Community Franc (CFA Franc BEACO) – Responsible authority: Banque Centrale des États de l'Afrique de l'Afrique Centrale - quotation for: Cameroon, Central Afican Republic, Congo, Gabon, Chade and Equatorial Guinea.

(j) African Financial Community Franc (CFA Franc BEACO) – Responsible authority: Banque Centrale des États de l'Afrique de l'Ouest - quotation for: Benin, Cote d'Ivoire, Burkina-Faso, Senegal, Niger, Togo, Mali and Guinea-Bissau. In Guinea-Bissau, the franc was only introduced as the official currency on 2 May 1997, replacing the Guinea-Bissau Peso.

(k) The Zimbabwé (ZWD) was redenominated on 1st August 2006 (1 new ZWD = 1 000 old ZWD). On 1st August 2008 the ISO code changed from ZWD to ZWR and redenominated to 1 ZWR = 10 000 000 000 ZWD. On 1st February 2009 the ISO code changed from ZWR to ZWL and redenominated to 1 = 1 000 000 000 000 ZWR.

(l) Multiple exchange rates system. Fixed parity against the US Dollar. From July 1999 to October 2003, fixed parity against the euro for transactions with the Euro Area.

(m) On January 2004, the Suriname Dolar (SRD) replaced the Suriname Guilder (SRG), at the rate of 1 SRD per 1 000 SRG.

(n) On January 2004, issue of Bolivar fuerte (VEF) equivalent to 1 000 of previous Bolivar (VEB).

(o) Afghani (AFA) exchange rate till December 2002. Since January 2003, exchange rate for the new Afghani, equivalent 1 AFN = 1 000 AFA, issue on 7 October 2002.

(p) Until February 2004 - official rate for the Iraquian Dinar. Since March 2004 - new Iraquian Dinar rate based on Iraquian Central Bank auction.

D.2.1, D.2.2, D.2.3, D.2.4

(a) Gross nominal or notional principal amounts of transactions concluded during the survey's month, net of local inter-dealer double-counting. In April 1995, the survey of Foreign Exchange Market Activity was significantly expanded to include a comprehensive coverage of foreign exchange and interest rate derivatives markets and its frequency was changed from quarterly to semi-annual. As from April 1999, following the creation of the euro, statistical series concerning the euro legacy currencies were discontinued. In April 2001, the survey's frequency was changed to annual and separate data on transactions carried out with euro area counterparties started to be collected. In the surveys undertaken until January 1995 (inclusive), the off-shore branches at Madeira and Azores were considered as non-resident entities. For that reason

que efectuam no âmbito do inquérito são reportadas conjuntamente com as da respectiva sede.

(b) Valores convertidos em unidades de dólares dos EUA, às taxas de câmbio diárias de referência divulgadas pelo Banco de Portugal do dia da contratação da transacção, e divididos pelo número de dias do mês em que os mercados cambial e de derivados portugueses tenham estado abertos.

(c) Transaccionados em balcão.

(d) Incluem os *cross-currency interest rate swaps.*

(e) Inclui uma categoria residual de outros produtos derivados cambiais OTC, que não surge discriminada nos quadros.

(f) As transacções de opções e futuros cambiais em bolsa não surgem discriminadas em separado nos quadros, embora sejam cobertas pelo inquérito, devido ao seu peso residual.

D.2.5, D.2.6, D.2.7, D.2.8

(a) Valores brutos, nominais ou nocionais, dos montantes em carteira, corrigidos da duplicação resultante das posições detidas no mercado interbancário doméstico. Os dados relativos às posições só começaram a ser recolhidos a partir de Abril de 1995, quando o inquérito à Actividade dos Mercados de Câmbios alargou o seu âmbito, abrangendo informação mais detalhada sobre o mercado de derivados, e a sua periodicidade passou de trimestral a semestral. A partir de Abril de 1999, na sequência da criação do euro, as séries relativas às transacções envolvendo as denominações legais do euro foram descontinuadas. Em Abril de 2000, o inquérito passou a cobrir informação sobre as posições em aberto de derivados sobre acções e mercadorias e de derivados de crédito. Em Abril de 2001, o inquérito alterou a periodicidade para anual e passou também a cobrir informação individualizada sobre as posições com contrapartes da zona euro. As posições de opções e futuros cambiais em bolsa não surgem discriminadas em separado nos quadros, embora sejam cobertas pelo inquérito, devido ao seu peso residual. As sucursais financeiras nas zonas *off-shore* da Madeira e Açores são consideradas entidades financeiras residentes e todas as operações que efectuam no âmbito do inquérito são reportadas conjuntamente com as da respectiva sede.

(b) Transaccionados em balcão.

(c) Incluem os *cross-currency interest rate swaps.* .

(d) Inclui uma categoria residual de outros produtos derivados cambiais OTC, que não surge discriminada nos quadros.

(e) As transacções de opções e futuros cambiais em bolsa não surgem discriminadas em separado nos quadros, embora sejam cobertas pelo inquérito, devido ao seu peso residual.

D.2.9, D.2.10

(a) Valor bruto dos montantes nominais ou nocionais das transacções contratadas durante o mês a que se refere o inquérito, corrigidos da duplicação resultante das transacções efectuadas no mercado interbancário doméstico. Os dados relativos às transacções de derivados sobre taxas de juro só começaram a ser recolhidos a partir de Abril de 1995, quando o inquérito à Actividade dos Mercados de Câmbios alargou o seu âmbito, abrangendo informação mais detalhada sobre o mercado de derivados, e a sua periodicidade passou de trimestral a semestral. A partir de Abril de 1999, na sequência da criação do euro, as séries relativas às transacções envolvendo as denominações legais do euro foram descontinuadas. Em Abril de 2001, o inquérito alterou a periodicidade para anual e passou também a cobrir informação individualizada sobre as transacções com contrapartes da zona euro. Nos inquéritos realizados até Janeiro de 1995 (inclusive), as sucursais financeiras nas zonas *off-shore* da Madeira e Açores foram consideradas entidades não residentes, não tendo sido directamente inquiridas. A partir de Abril de 1995 as sucursais financeiras nas zonas *off-shore* da Madeira e Açores são consideradas entidades financeiras residentes e todas as operações que efectuam no âmbito do inquérito são reportadas conjuntamente com as da respectiva sede.

they did not take part in the survey. As from April 1995, these entities have been considered as residents and all their transactions are jointly reported with those of their head offices.

(b) Valued converted into US dollars using the refernce exchange rates disclosed by Banco de Portugal prevailing on the date of the trade and divided by the number of days in the month when the Portuguese foreign exchange and derivatives markets were open.

(c) Over-the-counter.

(d) Include the cross-currency interest rate swaps.

(e) Includes a residual category of other OTC foreign exchange derivatives instruments, which is not separately disclosed.

(f) Due to its residual share, the exchange-traded foreign exchange options and futures are not separately disclosed, although they are covered by the survey.

D.2.5, D.2.6, D.2.7, D.2.8

(a) Gross nominal or notional amounts outstanding net of local inter-dealer double-counting. Data on amounts outstanding only started to be collected as from April 1995, when the survey of Foreign Exchange Market Activity was significantly expanded to include a comprehensive coverage of derivatives market and its frequency was changed from quarterly to semi-annual. As from April 1999, following the creation of the euro, statistical series concerning the euro legacy currencies were discontinued. In April 2000, the survey started to collect data on amounts outstanding of equity, commodity and credit derivatives, although they are not disclosed. In April 2001, the survey's frequency was changed to annual and separate data on amounts outstanding vis-à-vis euro area counterparties started to be collected. The off-shore branches at Madeira and Azores are considered as residents and all their transactions are jointly reported with those of their head offices.

(b) Over-the-counter.

(c) Include the cross-currency interest rate swaps.

(d) Includes a residual category of other OTC foreign exchange derivatives instruments, which is not separately disclosed.

(e) Due to its residual share, the exchange-traded foreign exchange options and futures are not separately disclosed, although they are covered by the survey.

D.2.9, D.2.10

(a) Gross nominal or notional principal amounts of transactions concluded during the survey's month, net of local inter-dealer double-counting. Data on single-currency interest rate derivatives only started to be collected as from April 1995, when the survey of Foreign Exchange Market Activity was significantly expanded to include a comprehensive coverage of derivatives market and its frequency was changed from quarterly to semi-annual. As from April 1999, following the creation of the euro, statistical series concerning the euro legacy currencies were discontinued. In April 2001, the survey's frequency was changed to annual and separate data on transactions carried out with euro area counterparties started to be collected. In the surveys undertaken until January 1995 (inclusive), the off-shore branches at Madeira and Azores were considered as non-resident entities. For that reason they did not take part in the survey. As from April 1995, these entities have been considered as residents and all their transactions are jointly reported with those of their head offices.

(b) Valores convertidos em unidades de dólares dos EUA, às taxas de câmbio diárias de referência divulgadas pelo Banco de Portugal do dia da contratação da transacção, e divididos pelo número de dias do mês em que os mercados cambial e de derivados portugueses tenham estado abertos.

(c) Transaccionados em balcão.

(d) Inclui uma categoria residual de outros produtos derivados sobre taxas de juro OTC, que não surge discriminada nos quadros.

(e) Contratos transaccionados na Bolsa de Derivados do Porto, até à sua extinção em 2000.

D.2.11, D.2.12

(a) Valores brutos, nominais ou nocionais, dos montantes em carteira, corrigidos da duplicação resultante das posições detidas no mercado interbancário doméstico. Os dados relativos às posições só começaram a ser recolhidos a partir de Abril de 1995, quando o inquérito à Actividade dos Mercados de Câmbios alargou o seu âmbito, abrangendo informação mais detalhada sobre o mercado de derivados e tendo a sua periodicidade passado de trimestral a semestral. A partir de Abril de 1999, na sequência da criação do euro, as séries relativas às transacções envolvendo as denominações legais do euro foram descontinuadas. Em Abril de 2000, o inquérito passou a cobrir informação sobre as posições em aberto de derivados sobre acções e mercadorias e de derivados de crédito. Em Abril de 2001, o inquérito alterou a periodicidade para anual e passou também a cobrir informação individualizada sobre as posições com contrapartes da zona euro. As sucursais financeiras nas zonas *off-shore* da Madeira e Açores são consideradas entidades financeiras residentes e todas as operações que efectuam no âmbito do inquérito são reportadas conjuntamente com as da respectiva sede.

(b) Transaccionadas em balcão.

(c) Inclui uma categoria residual de outros produtos derivados sobre taxas de juro OTC, que não surge discriminada nos quadros.

(d) Contratos transaccionados na Bolsa de Derivados do Porto, até à sua extinção em 2000.

(b) Values converted into US dollars using the reference exchange rates disclosed by Banco de Portugal prevailing on the date of the trade and divided by the number of days in the month on which the Portuguese foreign exchange and derivatives markets were open.

(c) Over-the-counter.

(d) Includes a residual category of other OTC foreign exchange derivatives instruments, which is not separately disclosed.

(e) Contracts traded in the Oporto Derivatives Exchange until their termination in 2000.

D.2.11, D.2.12

(a) Gross nominal or notional amounts outstanding net of local inter-dealer double-counting. Data on amounts outstanding only started to be collected as from April 1995, when the survey of Foreign Exchange Market Activity was significantly expanded to include a comprehensive coverage of derivatives market and its frequency was changed from quarterly to semi-annual. As from April 1999, following the creation of the euro, statistical series concerning the euro legacy currencies were discontinued. In April 2000, the survey started to collect data on amounts outstanding of equity, commodity and credit derivatives, although they are not disclosed. In April 2001, the survey's frequency was changed to annual and separate data on amounts outstanding vis-à-vis euro area counterparties started to be collected. The off-shore branches at Madeira and Azores are considered as resident and all their transactions are jointly reported with those of their head offices.

(b) Over-the-counter.

(c) Includes a residual category of other OTC foreign exchange derivatives instruments, which is not separately disclosed.

(d) Contracts traded in the Oporto Derivatives Exchange until their termination in 2000.

## SECTOR BREAKDOWN IN MONETARY AND FINANCIAL STATISTICS

| RESIDENT SECTOR | | | | |
|---|---|---|---|---|
| Financial corporations | Monetary financial instituitions (MFI) | Banco de Portugal | | Monetary sector |
| | | Other monetary financial institutions | Banks<br>Savings banks<br>Mutual agricultural credit banks<br>Money market funds | |
| | Non-monetary financial instituitions (NMFI) | Other financial intermediaries | Investment funds, except money market funds<br>Risk capital companies<br>Factoring companies<br>Dealers<br>Credit-purchase financing companies<br>Financial holding companies<br>Financial leasing companies<br>Financial Intermediaries - other | Non-monetary sector |
| | | Financial auxiliaries | Exchange offices<br>Brokers<br>Investment fund managing companies<br>Wealth managing companies<br>Financial auxiliaries - other | |
| | | Insurance corporations and pension funds | | |
| General Government | | Central Government | State<br>Autonomous funds and services | |
| | | Regional Government | Azores<br>Madeira | |
| | | Local Government | Mainland<br>Azores<br>Madeira | |
| | | Social Security funds | | |
| Non-financial corporations | | Non-financial public corporations<br>Non-financial private corporations | | |
| Private individuals | | Households<br>Non-profit institutions serving households | | |
| Emigrants | | | | |
| NON-RESIDENT SECTOR | | | | |
| Same breakdown as in the resident sector, with the due adjustments, such as:<br>* Other monetary financial institutions sector has a breakdown between “departments abroad” and “other”;<br>* In non-European Union countries the other monetary financial institutions sector only includes banks;<br>* Includes international organisations. | | | | |

Corresponds to the money-neutral sector.

## FINANCIAL INSTRUMENTS AND OTHER ITEMS IN MONETARY AND FINANCIAL STATISTICS

<table>
<tr><th colspan="4">ASSETS</th></tr>
<tr><td colspan="4">Monetary gold<br>Special drawing rights (SDR)<br>Assets vis-à-vis International Monetary Fund (IMF)<br>Notes and coins</td></tr>
<tr><td rowspan="5">Credits and credit-like instruments</td><td rowspan="2">Deposits</td><td colspan="2">Transferable deposits</td></tr>
<tr><td>Other deposits</td><td>Deposits redeemable at notice<br>Deposits with agreed maturity<br>Certificates of deposits</td></tr>
<tr><td rowspan="3">Loans</td><td colspan="2">Discount</td></tr>
<tr><td>Loans (except discount) and other assets</td><td>Interbank money market loans<br>Subordinated loans<br>Other loans<br>Other assets</td></tr>
<tr><td colspan="2">Non-performing loans</td></tr>
<tr><td colspan="2">Securities other than shares</td><td colspan="2">Treasury bills<br>Commercial paper<br>Bonds (except subordinated bonds)<br>Subordinated bonds<br>Participating bonds<br>Other debt securities</td></tr>
<tr><td colspan="2"></td><td colspan="2">Shares<br>Investment funds units<br>Other equity</td></tr>
<tr><td colspan="2">Remaining assets</td><td colspan="2">Cheques<br>Fixed assets<br>Advances<br>Other accounts receivable<br>Financial derivatives<br>Other accounts</td></tr>
</table>

## FINANCIAL INSTRUMENTS AND OTHER ITEMS IN MONETARY AND FINANCIAL STATISTICS

| LIABILITIES | | | | |
|---|---|---|---|---|
| Counterpart of special drawing rights | | | | |
| Currency / Notes and coins | | | | |
| Deposits and deposit-like instruments | Deposits | Transferable deposits | | |
| | | Deposits redeemable at notice | | |
| | | Deposits with agreed maturity | | |
| | | Emigrants' account | | |
| | | Housing savings deposits | | |
| | | Pensioners' savings deposits | | |
| | | Other savings deposits | | |
| | Deposit-like instruments | Certificates of deposits | | |
| | | Repurchase agreements | | |
| | | Loans | Credits | Discount |
| | | | | Interbank money market (IMM) loans |
| | | | | Subordinated loans |
| | | | | Other loans |
| | | | Other liabilities | |
| Securities other than capital | | Commercial paper | | |
| | | Bonds (except subordinated bonds) | | |
| | | Subordinated bonds | | |
| | | Participating bonds | | |
| | | Other debt securities | | |
| Money market funds shares/units | | | | |
| Capital and reserves | | Shares | | |
| | | Other equity | | |
| | | Operating income | | |
| | | - Operating costs | | |
| | | Profit and loss account | | |
| | | Reserves | | |
| | | Provisions for non-performing loans | | |
| | | Provisions for sundry risks | | |
| Remaining liabilities | | Compulsory deposits | | |
| | | Advances | | |
| | | Other accounts payable | | |
| | | Financial derivatives | | |
| | | Other accounts | | |

## GLOSSÁRIO

| | |
|---|---|
| ANEOP | Associação Nacional de Empreiteiros de Obras Públicas |
| AP | Administrações Públicas |
| BCE | Banco Central Europeu |
| BT | Bilhetes do Tesouro |
| BVL | Bolsa de Valores de Lisboa |
| CAE | Classificação das Actividades Económicas |
| CIMPOR | Cimpor, Cimentos de Portugal, S.A. |
| CLIP | Crédito em Sistema de Leilão ao Investimento Público |
| DSE | Direito de Saque Especial |
| FECOM | Fundo Europeu de Cooperação Monetária |
| FEDER | Fundo Europeu para o Desenvolvimento Regional |
| FEOGA | Fundo Europeu de Orientação e Garantia Agrícola |
| FMI | Fundo Monetário Internacional |
| f.o.b. | free on board |
| FSE | Fundo Social Europeu |
| IME | Instituto Monetário Europeu |
| INE | Instituto Nacional de Estatística |
| IPC | Índice de Preços no Consumidor |
| IRC | Imposto sobre o Rendimento das Pessoas Colectivas |
| IRS | Imposto sobre o Rendimento das Pessoas Singulares |
| ISFLSF | Instituições Sem Fins Lucrativos ao Serviço das Familias |
| ITCE | Índice da Taxa de Câmbio Efectiva do Escudo |
| IVA | Imposto sobre o Valor Acrescentado |
| MTC | Mecanismo de Taxas de Câmbio |
| NIB | Número de Identificação Bancária |
| n.i.n.r. | não incluído noutra rubrica |
| OCDE | Organização para a Cooperação e Desenvolvimento Económicos |
| PALOP | Países Africanos de Língua Portuguesa |
| PEDIP | Programa Específico para o Desenvolvimento da Indústria Portuguesa |
| PETROGAL | Petróleos de Portugal, Petrogal, S.A |
| PIB | Produto Interno Bruto |
| TPA | Terminais de Pagamento Automático |
| SICAM | Sistema Integrado do Crédito Agricola Mútuo |
| TAEG | Taxa anual de encargos efectiva global |
| UE | União Europeia |
| UM | União Monetária |

### Sinais convencionais utilizados nos quadros

| | |
|---|---|
| "-" | não aplicável |
| "." | não disponivel |
| "0" | nulo ou irrelevante |
| "p" | Provisório |

## GLOSSARY

| | |
|---|---|
| APRC | Annual percentage rate of charge |
| ECB | European Central Bank |
| ATM | Automated Teller Machines |
| BVL | Bolsa de Valores de Lisboa (Lisbon Stock Exchange) |
| CEA | Classification of Economic Activities |
| CIMPOR | Cimpor, Cimentos de Portugal, S.A. |
| CG | Central Government |
| CLIP | Auctioned Credit for Public Investment |
| CPI | Consumer Price Index |
| EAGGF | European Agricultural Guidance and Guarantee Fund |
| EERI | Effective Exchange Rate Index |
| EMCF | European Monetary Cooperation Fund |
| EMI | European Monetary Institute |
| EMS | European Monetary System |
| EMU | European Monetary Union |
| ERDF | European Regional Development Fund |
| ERM | Exchange Rate Mechanism |
| ESF | European Social Fund |
| EU | European Union |
| F.o.b. | free on board |
| GDP | Gross Domestic Product |
| GG | General Government |
| IMF | International Monetary Fund |
| NIB | Portuguese Basic Bank Account Number (BBAN) |
| INE | Instituto Nacional de Estatística |
| n.i.e. | Not included elsewhere |
| NPISH | Non-profit Institutions Serving Households |
| OECD | Organisation for Economic Cooperation and Development |
| PALOP | Portuguese Speaking African Countries |
| PETROGAL | Petróleos de Portugal, Petrogal, S.A. |
| PEDIP | Specific Programme for the Development of Portuguese Industry |
| POS | Points Of Sale |
| SDR | Special Drawing Right |
| TB | Treasury Bills |

### Conventions used in the tables

| | |
|---|---|
| "-" | not applicable |
| "." | not available |
| "0" | nil or negligible |
| "p" | provision |

## Suplementos ao Boletim Estatístico

1/98 Informação estatística sobre Instituições Financeiras Não Monetárias, Dezembro de 1998. / Statistical information on non-monetary financial institutions, December 1998.

2/98 Investimento directo do exterior em Portugal: estatísticas de fluxos e *stocks* para o ano de 1996 e estimativas de *stocks* para 1997, Dezembro de 1998. / Foreign direct investment in Portugal: flows and stocks statistics for 1996 and stocks estimates for 1997, December 1998.

1/99 Nova apresentação das estatísticas da balança de pagamentos, Fevereiro/Março de 1999. / New presentation of the Balance of Payments Statistics, February/March 1999.

2/99 Informação estatística sobre fundos de investimento mobiliário (FIM), Dezembro de 1999. / Statistical information on mutual funds, December 1999.

1/00 Investimento directo de Portugal no exterior, Dezembro de 2000. / Portuguese direct investment abroad, December 2000. (available only in Portuguese)

1/01 "Balanço estatístico" e "Balanço contabilístico" das Outras Instituições Financeiras Monetárias, Agosto de 2001. / "Statistical balance sheet" and "Accounting balance sheet" of other monetary financial institutions, August 2001.

1/05 Utilização da Central de Responsabilidades de Crédito no Âmbito das Estatísticas Monetárias e Financeiras, Abril de 2005. / A new source for Monetary and Financial Statistics: the Central Credit Register, April 2005.

2/05 Contas Nacionais Financeiras da Economia Portuguesa. Notas Metodológicas e Apresentação dos Resultados Estatísticos de 2000 a 2004, Junho de 2005. / National Financial Accounts for the Portuguese Economy. Methodological Notes and Statistical Results for 2000-2004, June 2005.

3/05 Contas Nacionais Financeiras da Economia Portuguesa. Estatísticas sobre Patrimónios Financeiros de 1999 a 2004, Novembro de 2005. / National Financial Accounts for the Portuguese Economy. Statistics on financial assets and liabilities for 1999 - 2004, November 2005.

4/05 Ajustamento Sazonal de Séries Estatísticas da Balança de Pagamentos, Novembro de 2005. / Seasonal adjustment of Balance of Payments Statistics, November 2005.

5/05 Estatísticas das Empresas Não Financeiras da Central de Balanços, Dezembro de 2005. / Statistics on Non-Financial Corporations from the Central Balance-Sheet Database, December 2005.

1/07 Papers presented by Banco de Portugal representatives at the 56$^{th}$Session of the International Statistical Institute, held in Lisbon, 22 - 29 August 2007. (Versão em Inglês).

1/08 Reporte simplificado: incorporação da Informação Empresarial Simplificada nas Estatísticas das Empresas não Financeiras da Central de Balanços, Maio de 2008. / Simplified reporting: Inclusion of the Simplified Corporate Information in the Statistics on Non-Financial Corporations from the Central Balance-Sheet Database, May 2008.

2/08 Estatística de Títulos: Caracterização do Sistema Integrado e Apresentação de Resultados, Junho de 2008. / Securities Statistics: Integrated System Features and Main Results.

1/09 Papers presented by Banco de Portugal representatives at the 57$^{th}$Session of the International Statistical Institute, held in Durban, South Africa, 16 - 22 August 2009. (Versão em Inglês)