Banco de Portugal

EUROSISTEMA

Boletim Estatístico | *Statistical Bulletin* | 4 |2009

Disponível em

www.bportugal.pt

Publicações e Estatísticas

Banco de Portugal

Departamento de Estatística

Av. Almirante Reis, 71/3º

1150-012 Lisboa

Distribuição

Departamento de Serviços de Apoio

Av. Almirante Reis, 71/2º

1150-012 Lisboa

Impressão e Acabamento

Selenova, Lda.

Tiragem

300 exemplares

Depósito Legal nº 86640/95

ISSN 0872-9751

|ESTATISTICAS|
online
BPstat

ACESSO ONLINE ATRAVÉS DA INTERNET À BASE DE DADOS ESTATÍSTICA INTERACTIVA DO BANCO PORTUGAL

O BPstat | Estatísticas online | corresponde a um sistema de acesso online através da Internet à Base de Dados Estatística Interactiva do Banco Portugal, possibilitando a difusão de estatísticas relevantes sobre a economia portuguesa, estando disponível em versão portuguesa e inglesa.

O seu objectivo principal consiste em facultar um acesso fácil e célere às séries estatísticas produzidas pelo Banco de Portugal e às principais estatísticas e indicadores económicos da responsabilidade de outras instituições.

Este serviço disponibiliza, além de um conjunto alargado de informação estatística (dados e metainformação), as funcionalidades que permitem aos utilizadores personalizar e utilizar este sistema de uma forma interactiva.

O acesso ao BPstat | Estatísticas online | pode ser efectuado através da página principal do sítio do Banco de Portugal na Internet www.bportugal.pt ou, de uma forma mais directa, através do endereço Web http://apl1.bportugal.pt/estatisticasweb.

A informação estatística encontra-se disponível sob duas formas: séries cronológicas e exploração multidimensional.

A vertente cronológica disponibiliza a informação estatística de uma forma estruturada a partir de uma árvore de domínios estatísticos.

A vertente multidimensional disponibiliza a informação estatística cruzando diversas dimensões de análise dos domínios estatísticos. Prevê-se um progressivo alargamento desta vertente a todos os domínios estatísticos.

Os utilizadores podem aceder a quadros predefinidos ou construir os seus próprios quadros, podendo para cada domínio seleccionar as dimensões pretendidas (por exemplo: tipo de operação, sector de actividade económica, sector institucional e território) e, dentro de cada uma das dimensões, os respectivos membros (por exemplo: França e Espanha na dimensão território). Os dados podem ser visualizados sob a forma de gráficos (apenas na vertente multidimensional), podendo proceder-se à respectiva impressão ou, ainda, efectuar a exportação dos quadros e da metainformação associada para uma folha de cálculo.

Os utilizadores podem guardar e aceder a quadros estatísticos que tenham previamente construído, através da funcionalidade "Favoritos". Tal permite, nos acessos posteriormente efectuados, visualizar de forma imediata as actualizações das séries estatísticas seleccionadas. É ainda possível criar "Alertas", o que permite a recepção de um aviso através de e-mail de todas as actualizações sobre a informação escolhida pelo utilizador.

O registo é necessário para beneficiar destas funcionalidades. Após o registo as mesmas ficam disponíveis através da opção "Área pessoal" na barra superior.

Para qualquer esclarecimento adicional sobre a utilização deste novo serviço do Banco de Portugal poderá recorrer aos seguintes Contactos: e-mail: Estatisticas.online@bportugal.pt - telefone: 21 313 0320

INTERNET ONLINE ACCESS TO THE BANCO DE PORTUGAL STATISTICAL INTERACTIVE DATABASE

BPstat | Statistics online | is an Internet online access to the Banco de Portugal Statistical Interactive Database, providing relevant statistical information about the Portuguese economy, available on the Banco de Portugal website: www.bportugal.pp.

The main purpose of this web-based information service is to make for quick and easy access to the statistics compiled by the Banco de Portugal, as well as to the statistics and economic indicators compiled by other institutions.

This service provides a wide range of statistical information (data and metadata), and there are also functions enabling personalised and interactive use of the system.

Statistical information is available in two formats: time series analysis and multidimensional analysis.

The time series analysis approach offers the possibility of exploring the data of the statistical domains organised in hierarchical structures.

The multidimensional analysis enables the possibility of combining several dimensions of the statistical domains, and enlargement of its coverage to other statistical domains is foreseen.

In the multidimensional analysis, users may access predefined tables or proceed to the construction of personalised tables. It is possible for each domain to select the dimensions for analysis (i.e., Data Type, Resident Economic Activity, Institutional Sector and Territory) and, for each dimension, the respective members (e.g., France and Spain in the dimension Territory). Data may be visualised as a chart, printed or exported to a spreadsheet (data and/or metadata).

Users may save personalised statistical tables for future access via the "Favourites" option. This function leads to the immediate visualization of the selected statistical series duly updated. It is also possible to create "Alert" messages, allowing the users to be notified by e-mail of updates relating to the subscribed data.

Access to the functions "Favourites" and "Alerts" requires registration. After registration, these functions become available under the option "Personal area" on the upper bar.

For further information please read the Help or contact us via the e-mail address estatisticas.online@bportugal.pt, or via the phone number +351 213130320.

Notas aos Quadros

Os quadros apresentados no Boletim Estatístico incluem dois tipos de notas:
• Notas identificadas por letras, cujo texto informativo é apresentado no Capítulo I – "Notas explicativas";
• Notas identificadas por números ou outros símbolos, cujo texto informativo é apresentado no final do próprio quadro.

Special Data Dissemination Standard

Em Abril de 1996 o Fundo Monetário Internacional (FMI) criou o 'Special Data Dissemination Standard' (SDDS) visando reforçar a transparência, integridade, actualidade e qualidade da informação estatística. No âmbito do SDDS é disponibilizada informação sobre: dados macroeconómicos; política de divulgação ao público; política de revisões; metodologias subjacentes à preparação da informação estatística.
Portugal aderiu ao SDDS em Outubro de 1998, podendo ser consultada a informação relativa a Portugal no 'Dissemination Standard Bulletin Board' (DSBB) do FMI, acessível na Internet - http://dsbb.imf.org.
Em articulação com o calendário de divulgação estabelecido no SDDS, igualmente disponível no referido endereço da Internet, o Banco de Portugal publica, em primeira mão, na Internet - www.bportugal.pt - as relevantes estatísticas sobre Contas da Administrações Públicas - Contas Financeiras, Contas da Administração Central - Financiamento, Contas do Sector Bancário e do Banco de Portugal, Taxas de Juro, Balança de Pagamentos, Posição de Investimento Internacional, Reservas Internacionais e Dívida Externa.
A informação estatística abrangida pelo SDDS, relativa a Portugal, é compilada pelo Ministério das Finanças, pelo Instituto Nacional de Estatística, pela Euronext Lisboa e pelo Banco de Portugal.

Notes in the Tables

There are two types of notes to the tables in the Statistical Bulletin:
• *Notes identified by letters, and these will be found in Chapter I - "Explanatory Notes"; and*
• *Notes identified by figures or other characters, and these will be found at the bottom of the table.*

Special Data Dissemination Standard

In April 1996, the International Monetary Fund (IMF) created the Special Data Dissemination Standard(SDDS) with the objective of improving the dissemination of reliable, comprehensive and timely economic, financial and socio-demographic data. The SDDS provides information on macroeconomic data; release, revision and dissemination practices; and statistical methodologies.
Portugal adopted the SDDS in October 1998. Information on Portuguese statistics is provided on the IMF Dissemination Standard Bulletin Board (DSBB) and is available on http://dsbb.imf.org.
According to the SDDS advance release calendar, also available on the IMF website, the Banco de Portugal publishes the relevant statistics on its website as soon as they are released. These are statistics on General Government Operations–Financial Accounts, Central Government Operations–Financing, Analytical Accounts of the Banking Sector, Analytical Accounts of the Central Bank, Interest Rates, Balance of Payments, International Investment Position, International Reserves and Foreign Currency Liquity and External Debt.
The statistical data for Portugal are compiled by the Ministry of Finance, the National Statistical Institute, Euronext Lisboa and the Banco de Portugal.

ÍNDICE

A.	**Principais indicadores**
B.	**Estatísticas monetárias e financeiras**
B.0	Agregados monetários e principais contrapartidas
B.1	Síntese monetária
B.2	Balanço do Banco de Portugal
B.3	Balanço das outras instituições financeiras monetárias
B.4	Detalhes dos activos das outras instituições financeiras monetárias face a residentes
B.5	Detalhes dos passivos das outras instituições financeiras monetárias face a residentes
B.6	Detalhes dos activos e passivos das outras instituições financeiras monetárias face a não residentes
B.7	Taxas de juro e rendibilidade das instituições financeiras monetárias
B.8	Informação sobre instituições financeiras não monetárias
B.9	Informação estatística da Central de Responsabilidades de Crédito
B.10	Mercados de títulos
B.11	Sistemas de pagamentos
C.	**Estatísticas da balança de pagamentos e da posição de investimento internacional**
C.0	Estatísticas da balança de pagamentos
C.1	Balanças corrente e de capital
C.2	Balança financeira
C.3	Posição de investimento internacional
D.	**Estatísticas cambiais**
D.1	Taxas de câmbio
D.2	Actividade nos mercados de câmbios e de produtos derivados
E.	**Estatísticas das finanças públicas**
E.1	Financiamento das Administrações Públicas
E.2	Receitas e despesas do Estado e da Segurança Social
E.3	Capacidade / necessidade líquida de financiamento e dívida das Administrações Públicas
F.	**Contas nacionais financeiras**
F.1	Contas nacionais financeiras -Transacções
F.2	Contas nacionais financeiras - Patrimónios financeiros
G.	**Estatísticas das empresas não financeiras da Central de Balanços**
G.1	Características da informação da Central de Balanços
G.2	Indicadores de actividade
G.3	Número de pessoas ao serviço e remunerações
G.4	Activos e passivos financeiros
G.5	Rácios
H.	**Estatísticas gerais**
H.0	Contas nacionais trimestrais
H.1	Indicadores de actividade económica
H.2	Emprego e salários
I.	**Estatísticas de emissão monetária**
I.1	Emissão de notas
I.2	Emissão de moedas
J.	**Notas explicativas**

A. PRINCIPAIS INDICADORES

A.1.1	Índice harmonizado de preços no consumidor e índice de preços no consumidor	3
A.1.2	Índice harmonizado de preços no consumidor por agregados	4
A.1.3	Índice de preços no consumidor por classes	5
A.1.4	Índice harmonizado de preços no consumidor	6
A.2.1	Taxas de juro	7
A.2.2	Agregados de crédito interno	7
A.2.3	Taxas de câmbio de referência do euro e índices cambiais para Portugal	8
A.3.1	Balança de pagamentos	8
A.3.2	Posição de investimento internacional	9
A.4.1	Financiamento das Administrações Públicas	10

CONTENTS

A.	**Main indicators**
B.	**Monetary and financial statistics**
B.0	Monetary aggregates and main counterparts
B.1	Monetary survey
B.2	Balance sheet of the Banco de Portugal
B.3	Balance sheet of the other monetary financial institutions
B.4	Details of the assets of other monetary financial institutions vis-à-vis residents
B.5	Details of the liabilities of other monetary financial institutions vis-à-vis residents
B.6	Details of the assets and liabilities of other monetary financial institutions vis-à-vis non-residents
B.7	Monetary financial institutions' interest rates and profitability
B.8	Information on non-monetary financial institutions
B.9	Central Credit Register statistical information
B.10	Securities markets
B.11	Payments systems
C.	**Balance of payments and international investment position statistics**
C.0	Balance of payments statistics
C.1	Current and capital accounts
C.2	Financial account
C.3	International investment position
D.	**Exchange rate statistics**
D.1	Exchange rates
D.2	Foreign exchange and derivatives market activity
E.	**Public finance statistics**
E.1	General Government financing
E.2	State and Social Security revenue and expenditure
E.3	Net lending / net borrowing and debt of General Government
F.	**National financial accounts**
F.1	Nacional financial accounts - Transactions
F.2	Nacional financial accounts - Financial assets and liabilities
G.	**Statistics on non-financial corporations from the Central Balance-Sheet Database**
G.1	Features of the Central Balance-Sheet Database
G.2	Activity indicators
G.3	Number of employees and wages
G.4	Financial assets and liabilities
G.5	Ratios
H.	**General statistics**
H.0	Quarterly national accounts
H.1	Economic activity indicators
H.2	Employment and wages
I.	**Statistics on currency issuance**
I.1	Banknotes issuance
I.2	Coins issuance
J.	**Explanatory notes**

A. MAIN INDICATORS

A.1.1	Harmonized index of consumer prices and consumer price index	3
A.1.2	Harmonized index of consumer prices by aggregates	4
A.1.3	Consumer price index by items	5
A.1.4	Harmonized index of consumer prices	6
A.2.1	Interest rates	7
A.2.2	Domestic credit aggregates	7
A.2.3	Euro reference exchange rates and exchange rates indices for Portugal	8
A.3.1	Balance of payments	8
A.3.2	International investment position	9
A.4.1	General Government financing	10

B. ESTATÍSTICAS MONETÁRIAS E FINANCEIRAS

B.0 AGREGADOS MONETÁRIOS E PRINCIPAIS CONTRAPARTIDAS

B.0.1 Agregados monetários da área do euro 15
B.0.2 Contribuição nacional para os agregados monetários da área do euro. 15
B.0.3 Principais contrapartidas do M3 da área do euro 16
B.0.4 Contribuição nacional para as principais contrapartidas do M3 da área do euro 16
B.0.5 Agregados monetários da área do euro e contribuição nacional 17

B.1 SÍNTESE MONETÁRIA

B.1.1 Síntese Monetária - Activo. 21
B.1.1 Síntese Monetária - Passivo 21
B.1.2 Contrapartida da variação dos passivos até 2 anos face ao sector não monetário excepto Administração Central 22
B.1.3 Agregados de crédito interno 23
B.1.4 Passivos até 2 anos face ao sector residente não monetário (excepto Administração Central) 23
B.1.5 Por memória: empréstimos cedidos por outras IFM em operações de titularização. 24

B.2 BALANÇO DO BANCO DE PORTUGAL

B.2.1 Balanço do Banco de Portugal 27
B.2.2.1 Activos do Banco de Portugal face a residentes 27
B.2.2.2 Passivos do Banco de Portugal face a residentes 28
B.2.3.1 Activos do Banco de Portugal face a não residentes 28
B.2.3.2 Passivos do Banco de Portugal face a não residentes 29
B.2.4 Activos e passivos do Banco de Portugal face a não residentes 29

B.3 BALANÇO DAS OUTRAS INSTITUIÇÕES FINANCEIRAS MONETÁRIAS

B.3.0 Balanço consolidado das outras instituições financeiras monetárias (residentes) - Activo 33
B.3.0 Balanço consolidado das outras instituições financeiras monetárias (residentes) - Passivo 33
B.3.1 Activos e passivos das outras instituições financeiras monetárias face a instituições financeiras monetárias 34
B.3.2.1 Activos e passivos das outras instituições financeiras monetárias face a outros intermediários financeiros e auxiliares financeiros 34
B.3.2.2 Activos e passivos das outras instituições financeiras monetárias face a sociedades de seguros e fundos de pensões 35
B.3.3.1 Activos e passivos das outras instituições financeiras monetárias face à Administração Central 35
B.3.3.2 Activos das outras instituições financeiras monetárias face às Administrações Públicas excepto Administração Central 36
B.3.3.3 Passivos das outras instituições financeiras monetárias face às Administrações Públicas excepto Administração Central . 36
B.3.4 Activos e passivos das outras instituições financeiras monetárias face a sociedades não financeiras 37
B.3.5 Activos e passivos das outras instituições financeiras monetárias face a particulares. 37
B.3.6 Activos e passivos das outras instituições financeiras monetárias face a emigrantes 38
B.3.7.1 Activos das outras instituições financeiras monetárias face a não residentes 38
B.3.7.2 Passivos das outras instituições financeiras monetárias face a não residentes 39
B.3.8 Activos e passivos das outras instituições financeiras monetárias - Sector não especificado 39
B.3.9.1 Balanço agregado do sistema bancário - Actividade consolidada 40
B.3.9.2 Balanço agregado do sistema bancário - Actividade consolidada - Excluindo instituições com sede e/ou actividade predominante no *off-shore* da Madeira 41

B. MONETARY AND FINANCIAL STATISTICS

B.0 MONETARY AGGREGATES AND MAIN COUNTERPARTS

B.0.1 Euro area monetary aggregates 15
B.0.2 National contribution for the euro area monetary aggregates . 15
B.0.3 Main counterparts of euro area M3 16
B.0.4 National contribution for the main counterparts of euro area M3. 16
B.0.5 Monetary aggregates of the euro area and national contribution 17

B.1 MONETARY SURVEY

B.1.1 Monetary survey - Assets 21
B.1.1 Monetary survey - Liabilities 21
B.1.2 Counterparts to changes in liabilities up to 2 years vis-à-vis non-monetary sector except Central Government 22
B.1.3 Domestic credit aggregates 23
B.1.4 Liabilities up to 2 years vis-à-vis non-monetary resident sector (except Central Government) 23
B.1.5 Memo items: loans sold by other MFI through securitisation . . 24

B.2 BALANCE SHEET OF THE BANCO DE PORTUGAL

B.2.1 Balance sheet of the Banco de Portugal 27
B.2.2.1 Assets of the Banco de Portugal vis-à-vis residents 27
B.2.2.2 Liabilities of the Banco de Portugal vis-à-vis residents 28
B.2.3.1 Assets of the Banco de Portugal vis-à-vis non-residents . . . 28
B.2.3.2 Liabilities of the Banco de Portugal vis-à-vis non-residents . 29
B.2.4 Assets and liabilities of the Banco de Portugal vis-à-vis non-residents 29

B.3 BALANCE SHEET OF OTHER MONETARY FINANCIAL INSTITUTIONS

B.3.0 Other (resident) monetary financial institutions consolidated balance sheet - Assets 33
B.3.0 Other (resident) monetary financial institutions consolidated balance sheet - Liabilities 33
B.3.1 Assets and liabilities of other monetary financial institutions vis-à-vis monetary financial institutions 34
B.3.2.1 Assets and liabilities of other monetary financial institutions vis-à-vis other financial intermediaries and financial auxiliaries. 34
B.3.2.2 Assets and liabilities of other monetary financial institutions vis-à-vis insurance corporations and pension funds 35
B.3.3.1 Assets and liabilities of other monetary financial institutions vis-à-vis Central Government 35
B.3.3.2 Assets of other monetary financial institutions vis-à-vis General Government except Central Government 36
B.3.3.3 Liabilities of other monetary financial institutions vis-à-vis General Government except Central Government 36
B.3.4 Assets and liabilities of other monetary financial institutions vis-à-vis non-financial corporations 37
B.3.5 Assets and liabilities of other monetary financial institutions vis-à-vis private individuals 37
B.3.6 Assets and liabilities of other monetary financial institutions vis-à-vis emigrants. 38
B.3.7.1 Assets of other monetary financial institutions vis-à-vis non-residents. 38
B.3.7.2 Liabilities of other monetary financial institutions vis-à-vis non-residents. 39
B.3.8 Assets and liabilities of other monetary financial institutions - Non-specified sector 39
B.3.9.1 Aggregated balance sheet of the banking system - Consolidated activity 40
B.3.9.2 Aggregated balance sheet of the banking system - Consolidated activity - Excluding institutions with head office and/or carrying on their mainly activities in Madeira *off-shore* 41

B.3.9.3 Demonstração de resultados agregada do sistema bancário - Actividade consolidada - Excluindo instituições com sede e/ou actividade predominante no *off-shore* da Madeira 42

B.4 DETALHES DOS ACTIVOS DAS OUTRAS INSTITUIÇÕES FINANCEIRAS MONETÁRIAS FACE A RESIDENTES

B.4.1.1 Empréstimos de outras instituições financeiras monetárias às instituições financeiras não monetárias 45
B.4.1.2 Empréstimos de outras instituições financeiras monetárias às Administrações Públicas excepto Administração Central 45
B.4.1.3 Empréstimos de outras instituições financeiras monetárias às sociedades não financeiras 46
B.4.1.4 Empréstimos de outras instituições financeiras monetárias a particulares 46
B.4.1.5 Empréstimos de outras instituições financeiras monetárias a particulares por finalidade 47
B.4.2.1 Empréstimos de outras instituições financeiras monetárias a sociedades não financeiras 48
B.4.2.2 Empréstimos de outras instituições financeiras monetárias a sociedades não financeiras da indústria transformadora 49
B.4.2.3 Empréstimos de outras instituições financeiras monetárias a sociedades não financeiras por ramo de actividade 49
B.4.3 Activos em moeda estrangeira de outras instituições financeiras monetárias face ao sector não monetário 50
B.4.4 Empréstimos de outras instituições financeiras monetárias a sociedades não financeiras e particulares. 50

B.5 DETALHES DOS PASSIVOS DE OUTRAS INSTITUIÇÕES FINANCEIRAS MONETÁRIAS FACE A RESIDENTES

B.5.1.1 Depósitos e equiparados de outros intermediários financeiros e auxiliares financeiros em outras instituições financeiras monetárias 53
B.5.1.2 Depósitos e equiparados de sociedades de seguros e fundos de pensões em outras instituições financeiras monetárias . . 53
B.5.1.3 Depósitos e equiparados da Administração Central em outras instituições financeiras monetárias 54
B.5.1.4 Depósitos e equiparados das Administrações Públicas excepto Administração Central em outras instituições financeiras monetárias 54
B.5.1.5 Depósitos e equiparados de sociedades não financeiras em outras instituições financeiras monetárias 55
B.5.1.6 Depósitos e equiparados de particulares em outras instituições financeiras monetárias 55
B.5.2 Depósitos e equiparados em moeda estrangeira do sector não monetário em outras instituições financeiras monetárias 56
B.5.3.1 Depósitos e equiparados de instituições financeiras não monetárias, sociedades não financeiras e particulares em outras IFM 56
B.5.3.2 Depósitos e equiparados de emigrantes em outras instituições financeiras monetárias 57

B.6 DETALHES DOS ACTIVOS E PASSIVOS DE OUTRAS INSTITUIÇÕES FINANCEIRAS MONETÁRIAS FACE A NÃO RESIDENTES

B.6.1.1 Activos e passivos das outras instituições financeiras monetárias face a instituições financeiras monetárias não residentes 61
B.6.1.2 Activos e passivos das outras instituições financeiras monetárias face ao sector não monetário não residente 61
B.6.2 Activos e passivos das outras instituições financeiras monetárias face a não residentes 62
B.6.3.1 Activos das outras instituições financeiras monetárias face a instituições financeiras monetárias não residentes 62
B.6.3.2 Passivos das outras instituições financeiras monetárias face a instituições financeiras monetárias não residentes 63
B.6.3.3 Activos das outras instituições financeiras monetárias face ao sector não monetário não residente 63

B.3.9.3 Profit and loss account of the banking system - Consolidates activity - Excluding institutions with head office and/or carrying on their mainly activities in Madeira *off-shore*. 42

B.4 DETAILS OF THE ASSETS OF OTHER MONETARY FINANCIAL INSTITUTIONS VIS-À-VIS RESIDENTS

B.4.1.1 Loans of other monetary financial institutions to non-monetary financial institutions 45
B.4.1.2 Loans of other monetary financial institutions to General Government except Central Government 45
B.4.1.3 Loans of other monetary financial institutions to non-financial corporations 46
B.4.1.4 Loans of other monetary financial institutions to private individuals 46
B.4.1.5 Loans of other monetary financial institutions to private individuals by purpose 47
B.4.2.1 Loans of other monetary financial institutions to non-financial corporations 48
B.4.2.2 Loans of other monetary financial institutions to non-financial corporations of the manufacturing 49
B.4.2.3 Loans of other monetary financial institutions to non-financial corporations by branch of activity. 49
B.4.3 Assets denominated in foreign currency of other monetary financial institutions vis-à-vis non-monetary sector 50
B.4.4 Loans of other monetary financial institutions to non-financial corporations and to private individuals 50

B.5 DETAILS OF THE LIABILITIES OF OTHER MONETARY FINANCIAL INSTITUTIONS VIS-À-VIS RESIDENTS

B.5.1.1 Deposits and deposit-like instruments of other financial intermediaries and financial auxiliaries with other monetary financial institutions 53
B.5.1.2 Deposits and deposit-like instruments of insurance corporations and pension funds with other monetary financial institutions 53
B.5.1.3 Deposits and deposit-like instruments of Central Government with other monetary financial institutions 54
B.5.1.4 Deposits and deposit-like instruments of General Government except Central Government with other monetary financial institutions 54
B.5.1.5 Deposits and deposit-like instruments of non-financial corporations with other monetary financial institutions 55
B.5.1.6 Deposits and deposit-like instruments of private individuals with other monetary financial institutions. 55
B.5.2 Foreign currency deposits and deposit-like instruments of non-monetary sector with other monetary and financial institutions 56
B.5.3.1 Deposits and deposit-like instruments of non-monetary financial institutions, non-financial corporations and private individuals with other MFI 56
B.5.3.2 Deposits and deposit-like instruments of emigrants with other monetary and financial institutions 57

B.6 DETAILS OF THE ASSETS AND LIABILITIES OF OTHER MONETARY FINANCIAL INSTITUTIONS VIS-À-VIS NON-RESIDENTS

B.6.1.1 Assets and liabilities of other monetary financial institutions vis-à-vis non-resident monetary financial institutions 61
B.6.1.2 Assets and liabilities of other monetary financial institutions vis-à-vis non-resident non-monetary sector 61
B.6.2 Assets and liabilities of other monetary financial institutions vis-à-vis non-residents 62
B.6.3.1 Assets of other monetary financial institutions vis-à-vis non-resident monetary financial institutions 62
B.6.3.2 Liabilities of other monetary financial institutions vis-à-vis non-resident monetary financial institutions 63
B.6.3.3 Assets of other monetary financial institutions vis-à-vis non-resident non-monetary sector 63

B.6.3.4 Passivos das outras instituições financeiras monetárias face ao sector não monetário não residente 64

B.7 TAXAS DE JURO E RENDIBILIDADE DAS INSTITUIÇÕES FINANCEIRAS MONETÁRIAS

B.7.0 Taxas de juro directoras do BCE 67
B.7.1.1 Taxas de juro sobre novas operações de empréstimos concedidos por instituições financeiras monetárias a residentes na área do euro 68
B.7.1.2 Montantes de novas operações de empréstimos concedidos por instituições financeiras monetárias a residentes na área do euro. 69
B.7.1.3 Taxas de juro sobre novas operações de depósitos com prazo acordado de residentes na área do euro em instituições financeiras monetárias 70
B.7.1.4 Montantes de novas operações de depósitos com prazo acordado de residentes na área do euro em instituições financeiras monetárias. 70
B.7.1.5 Taxas de juro de saldos de empréstimos concedidos por instituições financeiras monetárias a residentes na área do euro 71
B.7.1.6 Saldos de empréstimos concedidos por instituições financeiras monetárias a residentes na área do euro 72
B.7.1.7 Taxas de juro de saldos de depósitos com prazo acordado de residentes na área do euro em instituições financeiras monetárias. 73
B.7.1.8 Saldos de depósitos com prazo acordado de residentes na área do euro em instituições financeiras monetárias 73
B.7.2.1 Custos por natureza de outras instituições financeiras monetárias. 74
B.7.2.2 Proveitos por natureza de outras instituições financeiras monetárias. 75

B.8 INFORMAÇÃO SOBRE INSTITUIÇÕES FINANCEIRAS NÃO MONETÁRIAS

B.8.1.1 Balanço dos fundos de investimento mobiliário - Valores líquidos por tipo de fundo 79
B.8.1.2.1 Composição da carteira de aplicações dos fundos de investimento mobiliário - Montantes aplicados por sector institucional 79
B.8.1.2.2 Composição da carteira de aplicações dos fundos de investimento mobiliário - Montantes aplicados por instrumento financeiro e sector 80
B.8.1.2.3 Composição da carteira de aplicações dos fundos de investimento mobiliário - Montantes aplicados por instrumento financeiro, prazo original e moeda. 80
B.8.1.2.4 Composição da carteira de aplicações dos fundos de investimento mobiliário - Montantes aplicados por país emitente. 81
B.8.2.1.1 Balanço dos outros intermediários financeiros (excepto fundos de investimento). 81
B.8.2.1.2 Balanço dos auxiliares financeiros 82
B.8.2.2.1 Activos de outros intermediários financeiros (excepto fundos de investimento) e auxiliares financeiros sob a forma de depósitos e outras aplicações similares em instituições financeiras 82
B.8.2.2.2 Títulos em carteira de outros intermediários financeiros (excepto fundos de investimento) e auxiliares financeiros . . . 83
B.8.2.2.3 Créditos concedidos por outros intermediários financeiros (excepto fundos de investimento) e auxiliares financeiros . . . 83
B.8.2.2.4 Activos diversos de outros intermediários financeiros (excepto fundos de investimento) e auxiliares financeiros . . . 84
B.8.2.2.5 Passivos de outros intermediários financeiros (excepto fundos de investimento) e auxiliares financeiros sob a forma de empréstimos e outros recursos similares 84
B.8.2.2.6 Capital e reservas de outros intermediários financeiros (excepto fundos de investimento) e auxiliares financeiros . . . 85
B.8.2.2.7 Passivos diversos de outros intermediários financeiros (excepto fundos de investimento) e auxiliares financeiros . . . 85
B.8.2.3.1 Desenvolvimento de resultados de outros intermediários financeiros (excepto fundos de investimento) e auxiliares financeiros – Custos 86

B.6.3.4 Liabilities of other monetary financial institutions vis-à-vis non-resident non-monetary sector 64

B.7 MONETARY FINANCIAL INSTITUTIONS' INTEREST RATES AND PROFITABILITY

B.7.0 Key ECB interest rates 67
B.7.1.1 Interest rates on new loans granted by monetary financial institutions to residents in the euro area 68
B.7.1.2 New loans granted by monetary financial institutions to residents in the euro area 69
B.7.1.3 Interest rates on new deposits with agreed maturity placed by residents in the euro area with monetary financial institutions 70
B.7.1.4 New deposits with agreed maturity placed by residents in the euro area with monetary financial institutions 70
B.7.1.5 Interest rates on outstanding amounts of loans granted by monetary financial institutions to residents in the euro area . 71
B.7.1.6 Outstanding amounts of loans granted by monetary financial institutions to residents in the euro area 72
B.7.1.7 Interest rates on outstanding amounts of deposits with agreed maturity placed by residents in the euro area with monetary financial institutions 73
B.7.1.8 Outstanding amounts of deposits with agreed maturity placed by residents in the euro area with monetary financial institutions 73
B.7.2.1 Other monetary financial institutions operating costs 74
B.7.2.2 Other monetary financial institutions operating income 75

B.8 INFORMATION ON NON-MONETARY FINANCIAL INSTITUTIONS

B.8.1.1 Balance sheet of mutual funds - Net values broken down by type of funds 79
B.8.1.2.1 Composition of the investments portfolio of mutual funds - Amounts invested broken down by institutional sector 79
B.8.1.2.2 Composition of the investment portfolio of mutual funds - Amounts invested broken down by financial instrument and sector 80
B.8.1.2.3 Composition of the investment portfolio of mutual funds - Amounts invested broken down by financial instrument, original maturity and currency 80
B.8.1.2.4 Composition of the investment portfolio of mutual funds - Amounts invested broken down by issuing country 81
B.8.2.1.1 Balance sheet of other financial intermediaries (excluding mutual funds). 81
B.8.2.1.2 Balance sheet of financial auxiliaries. 82
B.8.2.2.1 Deposits and other similar investments of other financial intermediaries (excluding mutual funds) and financial auxiliaries in financial institutions 82
B.8.2.2.2 Securities of other financial intermediaries (excluding mutual funds) and financial auxiliaries. 83
B.8.2.2.3 Loans and advances granted by other financial intermediaries (excluding mutual funds) and financial auxiliaries. 83
B.8.2.2.4 Other assets of other financial intermediaries (excluding mutual funds) and financial auxiliaries. 84
B.8.2.2.5 Loans and other similar resources of other financial intermediaries (excluding mutual funds) and financial auxiliaries. 84
B.8.2.2.6 Capital and reserves of other financial intermediaries (excluding mutual funds) and financial auxiliaries 85
B.8.2.2.7 Other liabilities of other financial intermediaries (excluding mutual funds) and financial auxiliaries. 85
B.8.2.3.1 Profit and loss account of other financial intermediaries (excluding mutual funds) and financial auxiliaries – Costs and losses 86

B.8.2.3.2 Desenvolvimento de resultados de outros intermediários financeiros (excepto fundos de investimento) e auxiliares financeiros – Proveitos 87
B.8.2.3.3 Desenvolvimento de resultados de outros intermediários financeiros (excepto fundos de investimento) e auxiliares financeiros – Resultado de exploração 88
B.8.3.1 Sociedades gestoras de participações sociais do sector financeiro 88
B.8.3.2 Sociedades e fundos de titularização de créditos 89
B.8.3.3 Outros intermediários financeiros especializados na concessão de crédito 89
B.8.3.4 Intermediários financeiros - outros 90

B.9 INFORMAÇÃO ESTATÍSTICA DA CENTRAL DE RESPONSABILIADES DE CRÉDITO

B.9.1.1 Repartição territorial dos empréstimos concedidos a sociedades não financeiras 93
B.9.1.2 Repartição territorial dos rácios de crédito vencido das sociedades não financeiras 93
B.9.1.3 Repartição por ramo de actividade económica dos empréstimos concedidos a sociedades não financeiras 94
B.9.1.4 Repartição por ramo de actividade económica dos rácios de crédito vencido das sociedades não financeiras 94
B.9.1.5 Repartição por ramo de actividade económica dos empréstimos concedidos a sociedades não financeiras da indústria transformadora 95
B.9.1.6 Repartição por ramo de actividade económica dos rácios de crédito vencido das sociedades não financeiras da indústria transformadora - 95
B.9.1.7 Percentagem de sociedades não financeiras por escalões de crédito concedido 96
B.9.1.8 Endividamento médio das sociedades não financeiras por escalões de crédito concedido 96
B.9.1.9 Percentagem de sociedades não financeiras com crédito vencido por escalões de crédito concedido 97
B.9.1.10 Rácio de crédito vencido das sociedades não financeiras por escalões de crédito concedido 97

B.10 MERCADOS DE TÍTULOS

B.10.1.1 Títulos emitidos - Total de acções e títulos de dívida - Por prazo, moeda, mercado de emissão e sector institucional do emitente - Emissões líquidas 101
B.10.1.2 Títulos emitidos por instituições financeiras monetárias - Total de acções e títulos de dívida - Por prazo, moeda e mercado de emissão - Emissões líquidas 101
B.10.1.3 Títulos emitidos por instituições financeiras não monetárias - Total de acções e títulos de dívida - Por prazo, moeda, mercado de emissão e subsector institucional - Emissões líquidas 102
B.10.1.4 Títulos emitidos por Administrações Públicas - Total de títulos de dívida - Por prazo, moeda, mercado de emissão e subsector institucional - Emissões líquidas 102
B.10.1.5.1 Títulos emitidos pelo sector não financeiro (excepto Administrações Públicas) - Total de acções e títulos de dívida - Por prazo, moeda e mercado de emissão - Emissões líquidas 103
B.10.1.5.2 Títulos emitidos pelo sector não financeiro (excepto Administrações Públicas) - Total de acções e títulos de dívida - Por ramo de actividade económica - Emissões líquidas 103
B.10.2.1 Títulos emitidos - Total de acções e títulos de dívida - Por prazo, moeda, mercado de emissão e sector institucional de emitente - Saldos em fim de mês 104
B.10.2.2 Títulos emitidos por instituições financeiras monetárias - Total de acções e títulos de dívida - Por prazo, moeda e mercado de emissão - Saldos em fim de mês 104
B.10.2.3 Títulos emitidos por instituições financeiras não monetárias - Total de acções e títulos de dívida - Por prazo, moeda e mercado de emissão e subsector institucional - Saldos em fim de mês 105
B.10.2.4 Títulos emitidos por Administrações Públicas - Total de títulos de dívida - Por prazo, moeda, mercado de emissão e subsector institucional - Saldos em fim de mês 105

B.8.2.3.2 Profit and loss account of other financial intermediaries (excluding mutual funds) and financial auxiliaries – Income and gains 87
B.8.2.3.3 Profit and loss account of other financial intermediaries (excluding mutual funds) and financial auxiliaries – Operating profit / loss 88
B.8.3.1 Financial holding companies 88
B.8.3.2 Securitization societies and funds 89
B.8.3.3 Other financial intermediaries engaged in lending 89
B.8.3.4 Financial intermediaries - other 90

B.9 CENTRAL CREDIT REGISTER STATISTICAL INFORMATION

B.9.1.1 Breakdown of loans granted to non-financial corporations by region 93
B.9.1.2 Breakdown of non-performing loans ratio of non-financial corporations by region 93
B.9.1.3 Breakdown of loans granted non-financial corporations by branch of activity 94
B.9.1.4 Breakdown of non-performing loans ratio of non-financial corporations by branch of activity 94
B.9.1.5 Breakdown of loans granted tonon-financial corporations of the manufactoring industry by branch of activity 95
B.9.1.6 Breakdown of non-performing loans ratio of non-financial corporations of the manufactoring industry by branch of activity 95
B.9.1.7 Breakdown of the percentage of non-financial corporations by bracket of credit amount 96
B.9.1.8 Breakdown of average indebtedness of non-financial corporations by bracket of credit amount 96
B.9.1.9 Breakdown of the percentage of non-financial corporations with non-performing loans by bracket of credit amount 97
B.9.1.10 Breakdown of non-performing loans ratio of non-financial corporations by bracket of credit amount 97

B.10 SECURITIES MARKET

B.10.1.1 Securities issued - Total shares and debt securities - By maturity, currency, issuance market and issuing sector - Net issues 101
B.10.1.2 Securities issued by monetary financial institutions - Total shares and debt securities - By maturity, currency and issuance market - Net issues 101
B.10.1.3 Securities issued by non-monetary financial institutions - Total shares and debt securities - By maturity, currency, issuance market and issuing sub-sector - Net issues 102
B.10.1.4 Securities issued by General Government - Total debt securities - By maturity, currency, issuance market and issuing sub-sector - Net issues 102
B.10.1.5.1 Securities issued by non-financial corporations (other than the General Government) - Total shares and debt securities - By maturity, currency and issuance market - Net issues . . 103
B.10.1.5.2 Securities issued by non-financial corporations (other than the General Government) - Total shares and debt securities - By classification of economic activity - Net issues 103
B.10.2.1 Securities issued - Total shares and debt securities - By maturity, currency and issuance market and issuing sector - End-of-month figures 104
B.10.2.2 Securities issued by monetary financial institutions - Total shares and debt securities - By maturity, currency and issuance market - End-of-month figures 104
B.10.2.3 Securities issued by non-monetary financial institutions - Total shares and debt securities - By maturity, currency and issuance market and issuing sub-sector - End-of-month figures 105
B.10.2.4 Securities issued by the General Government - Total debt securities - By maturity, currency, issuance market and issuing sub-sector - End-of-month figures 105

B.10.2.5.1 Títulos emitidos pelo sector não financeiro (excepto Administrações Públicas) - Total de acções e títulos de dívida - Por prazo, moeda e mercado de emissão - Saldos em fim de mês . . . 106
B.10.2.5.2 Títulos emitidos pelo sector não financeiro (excepto Administrações Públicas) - Total de acções e títulos de dívida - Por ramo de actividade económica - Saldos em fim de mês 106
B.10.3.1 Indexantes . . . 107
B.10.3.2 Taxas de juro de curto prazo (3 meses) e taxas de rendibilidade de longo prazo (10 anos) . . . 108
B.10.3.3 Taxas de rendibilidade de obrigações do Tesouro . . . 108
B.10.3.4 Índices de cotações de acções . . . 109

B.11 SISTEMAS DE PAGAMENTOS

B.11.1 Movimento global do sistema de liquidação por compensação - Apresentados por tipo de sistema . . . 113
B.11.2 Movimento global do sistema de liquidação por compensação - Devolvidos por tipo de sistema . . . 113
B.11.3 Movimento global do sistema de liquidação por bruto . . . 114

C. ESTATÍSTICAS DA BALANÇA DE PAGAMENTOS E DA POSIÇÃO DE INVESTIMENTO INTERNACIONAL

C.0 ESTATÍSTICAS DA BALANÇA DE PAGAMENTOS

C.0.1 Balança de pagamentos . . . 119

C.1 BALANÇAS CORRENTE E DE CAPITAL

C.1.0.1 Balanças corrente e de capital - Valores líquidos . . . 123
C.1.0.2 Balanças corrente e de capital - Séries ajustadas de sazonalidade . . . 124
C.1.1.1 Balanças corrente e de capital - Principais componentes . . . 125
C.1.1.2 Balanças corrente e de capital - Com países da área do euro 125
C.1.1.3 Balanças corrente e de capital - Com países da UE . . . 126
C.1.2.1 Serviços - Transportes . . . 126
C.1.2.2 Serviços - Transportes marítimos . . . 127
C.1.2.3 Serviços - Transportes aéreos . . . 127
C.1.2.4 Serviços - Transportes rodoviários . . . 128
C.1.2.5 Serviços - Outros transportes . . . 128
C.1.2.6 Serviços - Viagens e turismo e serviços de comunicação . . . 129
C.1.2.7 Serviços - Construção . . . 129
C.1.2.8 Serviços - Seguros . . . 130
C.1.2.9 Serviços - Financeiros . . . 130
C.1.2.10 Serviços - Informação e informática . . . 131
C.1.2.11 Serviços - Direitos de utilização . . . 131
C.1.2.12 Serviços - Outros serviços fornecidos por empresas . . . 132
C.1.2.13 Serviços - De natureza pessoal, cultural e recreativa . . . 133
C.1.2.14 Serviços - Operações governamentais (n.i.n.r.) . . . 133
C.1.3.1 Rendimentos . . . 134
C.1.3.2 Rendimentos de investimento directo . . . 134
C.1.3.3 Rendimentos de investimento de carteira . . . 135
C.1.4.1 Transferências correntes . . . 135
C.1.4.2 Transferências correntes - Remessas de emigrantes . . . 136
C.1.5 Balança de capital . . . 136
C.1.6 Transferências com a União Europeia . . . 137
C.1.7 Balança de pagamentos tecnológica . . . 137

C.2 BALANÇA FINANCEIRA

C.2.0 Balança financeira - Valores líquidos . . . 141
C.2.1 Balança financeira - Principais componentes . . . 142
C.2.2.1 Investimento directo de Portugal no exterior - Por tipo de operação . . . 142
C.2.2.2 Investimento directo de Portugal no exterior - Por sector de actividade da empresa residente . . . 143
C.2.2.3 Investimento directo de Portugal no exterior - Por zona económica de destino . . . 145
C.2.2.4 Investimento directo de Portugal no exterior - Em países da área do euro . . . 145
C.2.2.5 Investimento directo de Portugal no exterior - Em países fora da área do euro . . . 146
C.2.3.1 Investimento directo do exterior em Portugal - Por tipo de operação . . . 146

B.10.2.5.1 Securities issued by non-financial corporations (other than the General Government) - Total shares and debt securities - By maturity, currency and issuance market - End-of-month figures . . . 106
B.10.2.5.2 Securities issued by non-financial corporations (other than the General Government) - Total shares and debt securities - By classification of economic activity of issuing non-financial corporation - End-of-month figures . . . 106
B.10.3.1 Reference rates . . . 107
B.10.3.2 Short-term interest rate (3 months) and long-term yields (10 years) . . . 108
B.10.3.3 Yield on Treasury bonds . . . 108
B.10.3.4 Share price indices . . . 109

B.11 PAYMENT SYSTEMS

B.11.1 Transactions in the net settlement system - Submitted by type of system . . . 113
B.11.2 Transactions in the net settlement system - Returned by type of system . . . 113
B.11.3 Transactions in the gross settlement system . . . 114

C. BALANCE OF PAYMENTS AND INTERNATIONAL INVESTMENT POSITION STATISTICS

C.0 BALANCE OF PAYMENTS STATISTICS

C.0.1 Balance of payments . . . 119

C.1 CURRENT AND CAPITAL ACCOUNTS

C.1.0.1 Current and capital accounts - Net figures . . . 123
C.1.0.2 Current and capital accounts - Seasonally adjusted series . . . 124
C.1.1.1 Current and capital accounts - Main items . . . 125
C.1.1.2 Current and capital accounts - Vis-à-vis euro area countries 125
C.1.1.3 Current and capital accounts - Vis-à-vis EU countries . . . 126
C.1.2.1 Services - Transport . . . 126
C.1.2.2 Services - Sea transport . . . 127
C.1.2.3 Services - Air transport . . . 127
C.1.2.4 Services - Road transport . . . 128
C.1.2.5 Services - Other transport . . . 128
C.1.2.6 Services - Travel and communication services . . . 129
C.1.2.7 Services - Construction services . . . 129
C.1.2.8 Services - Insurance . . . 130
C.1.2.9 Services - Financial services . . . 130
C.1.2.10 Services - Computer and information services . . . 131
C.1.2.11 Services - Royalties and license fees . . . 131
C.1.2.12 Services - Other business services . . . 132
C.1.2.13 Services - Personal, cultural and recreational services . . . 133
C.1.2.14 Services - Government services (n.i.e.) . . . 133
C.1.3.1 Income . . . 134
C.1.3.2 Direct investment income . . . 134
C.1.3.3 Portfolio investment income . . . 135
C.1.4.1 Current transfers . . . 135
C.1.4.2 Emigrants' remittances . . . 136
C.1.5 Capital account . . . 136
C.1.6 Transfers with the European Union . . . 137
C.1.7 Technological balance of payments . . . 137

C.2 FINANCIAL ACCOUNT

C.2.0 Financial account - Net figures . . . 141
C.2.1 Financial account - Main items . . . 142
C.2.2.1 Portuguese direct investment abroad - By type of operation . 142
C.2.2.2 Portuguese direct investment abroad - By economic activity of the resident company . . . 143
C.2.2.3 Portuguese direct investment abroad - By economic region of destination . . . 145
C.2.2.4 Portuguese direct investment abroad - In euro area countries . . . 145
C.2.2.5 Portuguese direct investment abroad - In non-euro area countries . . . 146
C.2.3.1 Foreign direct investment in Portugal - By type of operation . 146

C.2.3.2 Investimento directo do exterior em Portugal - Por sector de actividade da empresa residente . . . 147
C.2.3.3 Investimento directo do exterior em Portugal - Por zona económica de origem . . . 149
C.2.3.4 Investimento directo do exterior em Portugal - Com origem em países da área do euro . . . 149
C.2.3.5 Investimento directo do exterior em Portugal - Com origem em países fora da área do euro . . . 150
C.2.4.1 Investimento de carteira - Activos - Por tipo de instrumento . . 150
C.2.4.2 Investimento de carteira - Activos - Autoridades monetárias por tipo de instrumento . . . 151
C.2.4.3 Investimento de carteira - Activos - Administrações Públicas por tipo de instrumento . . . 151
C.2.4.4 Investimento de carteira - Activos - Outras instituições financeiras monetárias por tipo de instrumento . . . 152
C.2.4.5 Investimento de carteira - Activos - Outros sectores residentes, por tipo de instrumento . . . 152
C.2.4.6 Investimento de carteira - Activos - Por sector institucional do investidor residente - Outros sectores residentes . . . 153
C.2.4.7 Investimento de carteira - Activos - Por zona económica da entidade emitente não residente . . . 153
C.2.4.8 Investimento de carteira - Activos - Em países da área do euro . . . 154
C.2.4.9 Investimento de carteira - Activos - Em países fora da área do euro . . . 154
C.2.5.1 Investimento de carteira - Passivos - Por tipo de instrumento 155
C.2.5.2 Investimento de carteira - Passivos - Administrações Públicas, por tipo de instrumento . . . 155
C.2.5.3 Investimento de carteira - Passivos - Outras instituições financeiras monetárias, por tipo de instrumento . . . 156
C.2.5.4 Investimento de carteira - Passivos - Outros sectores residentes, por tipo de instrumento . . . 156
C.2.5.5 Investimento de carteira - Passivos - Por sector institucional do emitente residente - outros sectores residentes . . . 157
C.2.5.6 Investimento de carteira - Passivos - Investimento em títulos emitidos pelas Administrações Públicas . . . 157
C.2.5.7 Investimento de carteira - Passivos - Por zona económica de origem . . . 158
C.2.5.8 Investimento de carteira - Passivos - Com origem em países da área do euro . . . 158
C.2.5.9 Investimento de carteira - Passivos - Com origem em países fora da área do euro . . . 159
C.2.6 Derivados financeiros . . . 159
C.2.7.1 Outro investimento - Por sector institucional do investidor residente . . . 160
C.2.7.2 Outro investimento - Autoridades monetárias, por tipo de instrumento . . . 160
C.2.7.3 Outro investimento - Administrações Públicas, por tipo de instrumento . . . 161
C.2.7.4 Outro investimento - Outras instituições financeiras monetárias, por tipo de instrumento . . . 161
C.2.7.5 Outro investimento - Outros sectores residentes, por tipo de instrumento . . . 162
C.2.8 Activos de reserva . . . 162

C.3 POSIÇÃO DE INVESTIMENTO INTERNACIONAL

C.3.0 Posição de investimento internacional . . . 165
C.3.1 Posição de investimento internacional - Principais componentes . . . 166
C.3.2 Investimento directo . . . 166
C.3.3.1 Investimento de carteira - Activos - Por tipo de instrumento e por sector institucional do investidor residente . . . 167
C.3.3.2 Investimento de carteira - Passivos - Por tipo de instrumento e por sector institucional do emitente residente . . . 167
C.3.3.3 Investimento de carteira - Passivos - Por zona económica e país de origem . . . 168
C.3.4 Derivados financeiros - Por sector institucional do investidor residente . . . 168
C.3.5.1 Outro investimento - Por sector institucional do investidor residente . . . 169
C.3.5.2 Outro investimento - Autoridades monetárias, por tipo de instrumento . . . 169
C.3.5.3 Outro investimento - Administrações Públicas, por tipo de instrumento . . . 170
C.3.5.4 Outro investimento - Instituições financeiras monetárias, por tipo de instrumento . . . 170
C.3.5.5 Outro investimento - Outros sectores residentes, por tipo de instrumento . . . 171

C.2.3.2 Foreign direct investment in Portugal - By economic activity of the resident company . . . 147
C.2.3.3 Foreign direct investment in Portugal - By economic region of origin . . . 149
C.2.3.4 Foreign direct investment in Portugal - From euro area countries . . . 149
C.2.3.5 Foreign direct investment in Portugal - From non-euro area countries . . . 150
C.2.4.1 Portfolio investment - Assets - By type of instrument . . . 150
C.2.4.2 Portfolio investment - Assets - Monetary authorities by type of instrument . . . 151
C.2.4.3 Portfolio investment - Assets - General Government by type of instrument . . . 151
C.2.4.4 Portfolio investment - Assets - Other monetary financial institutions, by type of instrument . . . 152
C.2.4.5 Portfolio investment - Assets - Other resident sectors, by type of instrument . . . 152
C.2.4.6 Portfolio investment - Assets - By institutional sector of the resident investor - Other resident sectors . . . 153
C.2.4.7 Portfolio investment - Assets - By economic region of the non-resident issuing entity . . . 153
C.2.4.8 Portfolio investment - Assets - In euro area countries . . . 154
C.2.4.9 Portfolio investment - Assets - In non-euro area countries . . 154
C.2.5.1 Portfolio investment - Liabilities - By type of instrument . . . 155
C.2.5.2 Portfolio investment - Liabilities - General Government, by type of instrument . . . 155
C.2.5.3 Portfolio investment - Liabilities - Other monetary financial institutions, by type of instrument . . . 156
C.2.5.4 Portfolio investment - Liabilities - Other resident sectors, by type of instrument . . . 156
C.2.5.5 Portfolio investment - Liabilities - By institutional sector of the resident issuer - other resident sectors . . . 157
C.2.5.6 Portfolio investment - Liabilities - Investment in securities issued by General Government . . . 157
C.2.5.7 Portfolio investment - Liabilities - By economic region of origin . . . 158
C.2.5.8 Portfolio investment - Liabilities - From euro area countries . 158
C.2.5.9 Portfolio investment - Liabilities - From non-euro area countries . . . 159
C.2.6 Financial derivatives . . . 159
C.2.7.1 Other investment - By institutional sector of the resident investor . . . 160
C.2.7.2 Other investment - Monetary authorities, by type of instrument . . . 160
C.2.7.3 Other investment - General Government, by type of instrument . . . 161
C.2.7.4 Other investment - Other monetary financial institutions, by type of instrument . . . 161
C.2.7.5 Other investment - Other resident sectors, by type of instrument . . . 162
C.2.8 Reserve assets . . . 162

C.3 INTERNATIONAL INVESTMENT POSITION

C.3.0 International investment position . . . 165
C.3.1 International investment position - Main items . . . 166
C.3.2 Direct investment . . . 166
C.3.3.1 Portfolio investment - Assets - By type of instrument and institutional sector of the resident investor . . . 167
C.3.3.2 Portfolio investment - Liabilities - By type of instrument and institutional sector of the resident issuer . . . 167
C.3.3.3 Portfolio investment - Liabilities - By economic area and country of origin . . . 168
C.3.4 Financial derivatives - By institutional sector of the resident investor . . . 168
C.3.5.1 Other investment - By institutional sector of the resident investor . . . 169
C.3.5.2 Other investment - Monetary authorities, by type of instrument . . . 169
C.3.5.3 Other investment - General Government, by type of instrument . . . 170
C.3.5.4 Other investment - Monetary financial institutions, by type of instrument . . . 170
C.3.5.5 Other investment - Other resident sectors, by type of instrument . . . 171

C.3.6 Activos de reserva 171
C.3.7 Posição de investimento internacional - Decomposição da variação de posições 172

C.3.6 Reserve assets 171
C.3.7 International investment position - Breakdown by change on position 172

D. ESTATÍSTICAS CAMBIAIS

D.1 TAXAS DE CÂMBIO

D.1 Taxas de conversão irrevogáveis para o euro 177
D.1.1 Taxas de câmbio de referência do euro - Vis-à-vis moedas do MTC II 178
D.1.1.1 Taxas de câmbio de referência do euro - Valores médios . . . 178
D.1.1.2 Taxas de câmbio de referência do euro - Fim de período . . . 180
D.1.2.1 Direito de Saque Especial - Ouro 181
D.1.2.2 Taxas de câmbio efectivas do euro 182
D.1.2.3 Índices cambiais efectivos para Portugal 182
D.1.2.4 Taxa de câmbio efectiva do euro - Índice cambial efectivo para Portugal - DSE - Ouro 183
D.1.3 Taxas de câmbio do euro em relação a outras moedas - Valores de referência - Fim de período 183

D.2 ACTIVIDADE NOS MERCADOS DE CÂMBIOS E DE PRODUTOS DERIVADOS

D.2.1 Transacções no mercado de câmbios - Global 191
D.2.2 Transacções no mercado de câmbios - Euro contra outras moedas 191
D.2.3 Transacções no mercado de câmbios - Euro contra o dólar dos EUA. 192
D.2.4 Transacções no mercado de câmbios - Euro contra a libra esterlina 192
D.2.5 Posições em aberto de derivados cambiais - Global. 193
D.2.6 Posições em aberto de derivados cambiais - Euro contra outras moedas 193
D.2.7 Posições em aberto de derivados cambiais - Euro contra o dólar dos EUA 194
D.2.8 Posições em aberto de derivados cambiais - Euro contra a libra esterlina 194
D.2.9 Transacções de derivados sobre taxas de juro de uma só moeda - Global 195
D.2.10 Transacções de derivados sobre taxas de juro de uma só moeda - Euro 195
D.2.11 Posições em aberto de derivados sobre taxas de juro de uma só moeda - Global 196
D.2.12 Posições em aberto de derivados sobre taxas de juro de uma só moeda - Euro 196

D. EXCHANGE RATE STATISTICS

D.1 EXCHANGE RATES

D.1 Irrevocable conversion rates for the euro 177
D.1.1 Euro reference exchange rates - vis-à-vis ERM II currencies 178
D.1.1.1 Euro reference exchange rates - Averages 178
D.1.1.2 Euro reference exchange rates - End-of-period 180
D.1.2.1 Special Drawing Rights - Gold 181
D.1.2.2 Euro effective exchange rates 182
D.1.2.3 Exchange rate indices for Portugal 182
D.1.2.4 Euro effective exchange rate - Effective exchange rate Index for Portugal - SDR - Gold 183
D.1.3 Euro exchange rates against other currencies - Reference figures - End-of-period 183

D.2 FOREIGN EXCHANGE AND DERIVATIVES MARKET ACTIVITY

D.2.1 Foreign exchange market turnover - Global 191
D.2.2 Foreign exchange market turnover - Euro against other currencies 191
D.2.3 Foreign exchange market turnover - Euro against US Dollar 192
D.2.4 Foreign exchange market turnover - Euro against pound sterling 192
D.2.5 Amounts outstanding of foreign exchange rate derivatives - Global 193
D.2.6 Amounts outstanding of foreign exchange rate derivatives - euro against other currencies 193
D.2.7 Amounts outstanding of foreign exchange rate derivatives - Euro against US dollar 194
D.2.8 Amounts outstanding of foreign exchange rate derivatives - euro against pound sterling 194
D.2.9 Single currency interest rates derivatives turnover - Global . 195
D.2.10 Single currency interest rates derivatives turnover - Euro . . . 195
D.2.11 Amounts outstanding of single currency interest rate derivatives - Global 196
D.2.12 Amounts outstanding of single currency interest rate derivatives - Euro. 196

E. ESTATÍSTICAS DAS FINANÇAS PÚBLICAS

E.1 FINANCIAMENTO DAS ADMINISTRAÇÕES PÚBLICAS

E.1.1 Financiamento das Administrações Públicas 201
E.1.2 Financiamento da Administração Central 202
E.1.2.1 Financiamento do Estado 202
E.1.2.2 Financiamento dos serviços e fundos autónomos 203
E.1.3 Financiamento da Administração Regional e Local 204
E.1.3.1 Financiamento da Administração Regional 204
E.1.3.2 Financiamento da Administração Local. 205
E.1.4 Financiamento dos fundos de Segurança Social 205
E.1.5 Dívida directa do Estado 206

E.2 RECEITAS E DESPESAS DO ESTADO E DA SEGURANÇA SOCIAL

E.2.1 Receitas e despesas do Estado 209
E.2.2 Receitas e despesas da Segurança Social - Instituto de Gestão Financeira da Segurança Social 210

E. PUBLIC FINANCE STATISTICS

E.1 GENERAL GOVERNMENT FINANCING

E.1.1 General Government financing 201
E.1.2 Central Government financing 202
E.1.2.1 State financing 202
E.2.2.2 Autonomous services and funds financing 203
E.1.3 Regional and Local Government financing 204
E.1.3.1 Regional Government financing 204
E.1.3.2 Local Government financing 205
E.1.4 Social securities funds financing 205
E.1.5 Direct state debt. 206

E.2 STATE AND SOCIAL SECURITY REVENUE AND EXPENDITURE

E.2.1 State revenue and expenditure 209
E.2.2 Social secutrity revenue and expenditure - Instituto de Gestão Financeira da Segurança Social 210

E.3 CAPACIDADE / NECESSIDADE LÍQUIDA DE FINANCIAMENTO E DÍVIDA DAS ADMINISTRAÇÕES PÚBLICAS

E.3.1 Capacidade (+) / Necessidade (-) de financiamento das Administrações Públicas . . . 213
E.3.2 Dívida bruta das Administrações Públicas - Desagregação por sub-sector emitente . . . 214
E.3.3 Dívida bruta das Administrações Públicas - Desagregação por instrumento financeiro . . . 214
E.3.4 Ajustamento entre a capacidade / necessidade líquida de financiamento e a variação da dívida das Administrações Públicas . . . 215
E.3.5 Receitas das Administrações Públicas (contas nacionais) . . . 216
E.3.6 Despesas das Administrações Públicas (contas nacionais) . . 217

E.3 NET LENDING / NET BORROWING AND DEBT OF GENERAL GOVERNMENT

E.3.1 Net lending (+) / Net borrowing(-) of General Government . . . 213
E.3.2 General Government Gross Debt - Breakdown by issuer sub-sector . . . 214
E.3.3 General Government Gross Debt - Breakdown by financial instrument . . . 214
E.3.4 Adjustment between net lending / net borrowing and change in debt of General Government . . . 215
E.3.5 General Government revenue (national accounts) . . . 216
E.3.6 General Government expenditures (national accounts) 217

F. CONTAS NACIONAIS FINANCEIRAS

F.1 CONTAS NACIONAIS FINANCEIRAS - TRANSACÇÕES

Séries anuais

F.1.1.1 Contas Nacionais Financeiras -Transacções . Por sector institucional e instrumento financeiro - 2002. . . . 225
F.1.1.2 Contas Nacionais Financeiras -Transacções . Por sector institucional e instrumento financeiro - 2003 . . . 226
F.1.1.3 Contas Nacionais Financeiras -Transacções . Por sector institucional e instrumento financeiro - 2004 . . . 227
F.1.1.4 Contas Nacionais Financeiras -Transacções . Por sector institucional e instrumento financeiro - 2005 . . . 228
F.1.1.5 Contas Nacionais Financeiras -Transacções . Por sector institucional e instrumento financeiro - 2006 . . . 229
F.1.2.1 Contas Nacionais Financeiras -Transacções . Total da economia. . . . 230
F.1.2.2 Contas Nacionais Financeiras -Transacções . Sector institucional - Sociedades não financeiras. . . . 231
F.1.2.3 Contas Nacionais Financeiras -Transacções . Sector institucional - Sociedades financeiras.. . . . 232
F.1.2.4 Contas Nacionais Financeiras -Transacções . Sector institucional - Administrações Públicas. . . . 233
F.1.2.5 Contas Nacionais Financeiras -Transacções . Sector institucional - Particulares. . . . 234
F.1.2.6 Contas Nacionais Financeiras -Transacções . Sector institucional - Resto do Mundo. . . . 235
F.1.3.1 Contas Nacionais Financeiras -Transacções . Instrumento financeiro - Numerário e Depósitos. . . . 236
F.1.3.2 Contas Nacionais Financeiras -Transacções . Instrumento financeiro - Títulos excepto acções. . . . 236
F.1.3.3 Contas Nacionais Financeiras -Transacções . Instrumento financeiro - Empréstimos. . . . 237
F.1.3.4 Contas Nacionais Financeiras -Transacções . Instrumento financeiro - Acções e outras participações . . . 237

Séries trimestrais

F.1.4.1 Total da Economia. . . . 241
F.1.4.2 Sociedades Não Financeira. . . . 241
F.1.4.3 Sociedades Financeiras . . . 242
F.1.4.4 Administrações Públicas . . . 242
F.1.4.5 Particulares . . . 243
F.1.4.6 Resto do Mundo . . . 243

F.2 CONTAS NACIONAIS FINANCEIRAS - PATRIMÓNIOS FINANCEIROS

Séries anuais

F.2.1.1 Contas Nacionais Financeiras - Patrimónios financeiros . Por sector institucional e instrumento financeiro - 2001. . . . 249
F.2.1.2 Contas Nacionais Financeiras - Patrimónios financeiros . Por sector institucional e instrumento financeiro - 2002. . . . 250
F.2.1.3 Contas Nacionais Financeiras - Patrimónios financeiros . Por sector institucional e instrumento financeiro - 2003. . . . 251
F.2.1.4 Contas Nacionais Financeiras - Patrimónios financeiros . Por sector institucional e instrumento financeiro - 2004. . . . 252

F. NATIONAL FINANCIAL ACCOUNTS

F.1 NATIONAL FINANCIAL ACCOUNTS - TRANSACTIONS

Annual series

F.1.1.1 National Financial Accounts -Transactions . By institutional sector and financial instrument - 2002. . . . 225
F.1.1.2 National Financial Accounts -Transactions . By institutional sector and financial instrument - 2003. . . . 226
F.1.1.3 National Financial Accounts -Transactions . By institutional sector and financial instrument - 2004. . . . 227
F.1.1.4 National Financial Accounts -Transactions .By institutional sector and financial instrument - 2005. . . . 228
F.1.1.5 National Financial Accounts -Transactions .By institutional sector and financial instrument - 2006. . . . 229
F.1.2.1 National Financial Accounts -Transactions. Total economy. 230
F.1.2.2 National Financial Accounts -Transactions . Institutional sector - Non-financial Corporations . . . 231
F.1.2.3 National Financial Accounts -Transactions. Institutional sector - Financial Corporations.. . . . 232
F.1.2.4 National Financial Accounts -Transactions . Institutional sector - General Government. . . . 233
F.1.2.5 National Financial Accounts -Transactions . Institutional sector - Households + NPISH . . . 234
F.1.2.6 National Financial Accounts -Transactions . Institutional sector - Rest of the World. . . . 255
F.1.3.1 National Financial Accounts -Transactions . Financial instruments - Currency and Deposits. . . . 236
F.1.3.2 National Financial Accounts -Transactions . Financial instruments - Securities other than shares. . . . 236
F.1.3.3 National Financial Accounts -Transactions . Financial instruments - Loans. . . . 237
F.1.3.4 National Financial Accounts -Transactions . Financial instruments - Shares and other equity. . . . 237

Quarterly series

F.1.4.1 Total Economy. . . . 241
F.1.4.2 Non-financial Corporations . . . 241
F.1.4.3 Financial Corporations. . . . 242
F.1.4.4 General Government. . . . 242
F.1.4.5 Households . . . 243
F.1.4.6 Rest of the World. . . . 243

F.2 NATIONAL FINANCIAL ACCOUNTS - FINANCIAL ASSETS AND LIABILITIES

Annual series

F.2.1.1 National Financial Accounts - Financial assets and liabilities. By institutional sector and financial instrument - 2001. . . . 249
F.2.1.2 National Financial Accounts - Financial assets and liabilities. By institutional sector and financial instrument - 2002. . . . 250
F.2.1.3 National Financial Accounts - Financial assets and liabilities. By nstitutional sector and financial instrument - 2003. . . . 251
F.2.1.4 National Financial Accounts - Financial assets and liabilities. By institutional sector and financial instrument - 2004. . . . 252

F.2.1.5 Contas Nacionais Financeiras - Patrimónios financeiros . Por sector institucional e instrumento financeiro - 2005. 253
F.2.1.6 Contas Nacionais Financeiras - Patrimónios financeiros . Por sector institucional e instrumento financeiro - 2006. 254
F.2.2.1 Contas Nacionais Financeiras - Patrimónios financeiros . Total da economia. 255
F.2.2.2 Contas Nacionais Financeiras - Patrimónios financeiros . Sector institucional - Sociedades Não Financeiras. 256
F.2.2.3 Contas Nacionais Financeiras - Patrimónios financeiros . Sector institucional - Sociedades Financeiras. 257
F.2.2.4 Contas Nacionais Financeiras - Patrimónios financeiros . Sector institucional - Administrações Públicas. 258
F.2.2.5 Contas Nacionais Financeiras - Patrimónios financeiros . Sector institucional - Particulares. 259
F.2.2.6 Contas Nacionais Financeiras - Patrimónios financeiros . Sector institucional - Resto do Mundo. 260
F.2.3.1 Contas Nacionais Financeiras - Patrimónios financeiros . Instrumento financeiro - Numerário e Depósitos. 261
F.2.3.2 Contas Nacionais Financeiras - Patrimónios financeiros . Instrumento financeiro - Títulos excepto acções. 261
F.2.3.3 Contas Nacionais Financeiras - Patrimónios financeiros . Instrumento financeiro - Empréstimos. 262
F.2.3.4 Contas Nacionais Financeiras - Patrimónios financeiros . Instrumento financeiro - Acções e outras participações 262

Séries trimestrais

F.2.4.1 Total de Economia. 265
F.2.4.2 Sociedades Não Financeiras. 265
F.2.4.3 Sociedades Financeiras 266
F.2.4.4 Administrações Públicas 266
F.2.4.5 Particulares 267
F.2.4.6 Resto do Mundo 267

F.2.1.5 National Financial Accounts - Financial assets and liabilities. By institutional sector and financial instrument - 2005. 253
F.2.1.6 National Financial Accounts - Financial assets and liabilities. By institutional sector and financial instrument - 2006. 254
F.2.2.1 National Financial Accounts - Financial assets and liabilities - Total economy. 255
F.2.2.2 National Financial Accounts - Financial assets and liabilities. Institutional sector - Non-financial corporations. 256
F.2.2.3 National Financial Accounts - Financial assets and liabilities. Institutional sector - Financial corporations. 257
F.2.2.4 National Financial Accounts - Financial assets and liabilities. Institutional sector - General Government. 258
F.2.2.5 National Financial Accounts - Financial assets and liabilities. Institutional sector - Households + NPISH. 259
F.2.2.6 National Financial Accounts - Financial assets and liabilities. Institutional sector - Rest of the world. 260
F.2.3.1 National Financial Accounts - Financial assets and liabilities . Financial instruments - Currency and deposits. 261
F.2.3.2 National Financial Accounts - Financial assets and liabilities. Financial instruments - Securities other than shares. 261
F.2.3.3 National Financial Accounts - Financial assets and liabilities. Financial instruments - Loans. 262
F.2.3.4 National Financial Accounts - Financial assets and liabilities. Financial instruments - Shares and other equity 262

Quarterly series

F.2.4.1 Total Economy. 265
F.2.4.2 Non-financial Corporations 265
F.2.4.3 Financial Corporations. 266
F.2.4.4 General Government 266
F.2.4.5 Households 267
F.2.4.6 Rest of the World. 267

G. ESTATÍSTICAS DAS EMPRESAS NÃO FINANCEIRAS DA CENTRAL DE BALANÇOS

G.1 CARACTERIZAÇÃO DA INFORMAÇÃO DA CENTRAL DE BALANÇOS

G.1.1 Número de empresas da Central de Balanços comuns em dois anos consecutivos 273
G.1.2 Grau de cobertura da Central de Balanços. 274
G.1.3 Estruturas da Central de Balanços 275
G.1.4 Estruturas do balanço e da demonstração de resultados 276

G.2 INDICADORES DE ACTIVIDADE

G.2.1 Principais indicadores de actividade 279
G.2.2 Produção 279
G.2.3 Vendas e prestações de serviços 280
G.2.4 Consumos intermédios 280
G.2.5 Valor acrescentado bruto (VAB) 281

G.3 NÚMERO DE PESSOAS AO SERVIÇO E REMUNERAÇÕES

G.3.1 Indicadores baseados na variação do número de pessoas ao serviço 285
G.3.2 Número de pessoas ao serviço 286
G.3.3 Remunerações 286

G.4 ACTIVOS E PASSIVOS FINANCEIROS

G.4.1 Activos e passivos financeiros. 289

G.5 RÁCIOS

G.5.1 Rácios de rendibilidade e de dívida financeira 293
G.5.2 Prazos médios de recebimentos 293
G.5.3 Prazos médios de pagamentos 294

G. STATISTICS ON NON-FINANCIALCORPORATIONS FROM THE CENTRAL BALANCE-SHEET DATABASE

G.1 FEATURES OF THE CENTRAL BALANCE-SHEET DATABASE

G.1.1 Number of the same corporations in the Central Balance - -Sheet Database in two consecutive years 273
G.1.2 Coverage of the Central Balance-Sheet Database 274
G.1.3 Structure of the Central Balance-Sheet Database. 275
G.1.4 Structure of the balance-sheet and profit and loss account. . 276

G.2 ACTIVITY INDICATORS

G.2.1 Main activity indicators. 279
G.2.2 Output 279
G.2.3 Turnover 280
G.2.4 Intermediate consumption 280
G.2.5 Gross value added (GVA) 281

G.3 NUMBER OF EMPLOYEES AND WAGES

G.3.1 Indicators based on changes in the number of employees . 289
G.3.2 Number of employees 286
G.3.3 Wages 286

G.4 FINANCIAL ASSETS AND LIABILITIES

G.4.1 Financial assets and liabilities 289

G.5 RATIOS

G.5.1 Rates of return and financial debt ratios 293
G.5.2 Days in receivables 293
G.5.3 Days in accounts payable 294

H. ESTATÍSTICAS GERAIS

H.0 CONTAS NACIONAIS TRIMESTRAIS

H.0.1 Contas nacionais trimestrais - Óptica da despesa (PIBpm) . . 299

H.0.2 Contas nacionais trimestrais - Óptica da despesa (PIBpm) - Taxas de variação homóloga. 299

H.1 INDICADORES DE ACTIVIDADE ECONÓMICA

H.1.1 Índices de produção industrial 303
H.1.2 Índices de volume de negócios na indústria 303
H.1.3 Inquérito de conjuntura à indústria transformadora - Total saldos de respostas extremas 304
H.1.4 Inquérito de conjuntura à indústria transformadora - Bens de consumo, saldos de respostas extremas 304
H.1.5 Inquérito de conjuntura à indústria transformadora - Bens intermédios, saldos de respostas extremas 305
H.1.6 Inquérito de conjuntura à indústria transformadora - Fabricação de automóveis, saldos de respostas extremas. . . 305
H.1.7 Inquérito de conjuntura à indústria transformadora - Outros bens de equipamento, saldos de respostas extremas 306
H.1.8 Capacidade produtiva na indústria transformadora. 306
H.1.9 Construção e obras públicas 307
H.1.10 Licenças de construção e obras concluídas 307
H.1.11 Inquérito de conjuntura à construção e obras públicas 308
H.1.12 Energia 309
H.1.13 Inquérito de conjuntura ao comércio 309
H.1.14 Índice de volume de negócios no comércio a retalho 310
H.1.15 Turismo: dormidas na hotelaria 310
H.1.16 Viaturas 311
H.1.17 Indicadores de confiança 311

H.2 EMPREGO E SALÁRIOS

H.2.1 População e emprego 315
H.2.2 Emprego por ramo de actividade. 315
H.2.3 Emprego por situação na profissão 316
H.2.4 Emprego por número de horas semanais trabalhadas 316
H.2.5 Desemprego por duração da procura de emprego 317
H.2.6 Desemprego registado e ofertas de emprego 317
H.2.7 Salários: contratação colectiva 318
H.2.8 Variação das remunerações declaradas à Segurança Social . 318

H. GENERAL STATISTICS

H.0 QUARTERLY NATIONAL ACCOUNTS

H.0.1 Quarterly national accounts - Expenditure approach (GDPmp) 299

H.0.2 Quarterly national accounts - Expenditure approach (GDPmp) - year-on-year rate of change 299

H. 1 ECONOMIC ACTIVITY INDICATORS

H.1.1 Industrial production indices 303
H.1.2 Industrial turnover indices 303
H.1.3 Manufacturing survey - Total, balance of respondents 304
H.1.4 Manufacturing survey - Consumption, balance of respondents. 304
H.1.5 Manufacturing survey - Intermediate goods, balance of respondents. 305
H.1.6 Manufacturing survey – Vehicles manufacturing, balance of respondents. 305
H.1.7 Manufacturing survey - Other equipment goods, balance of respondents. 306
H.1.8 Rate of capacity utilization in manufacturing 306
H.1.9 Construction and public works. 307
H.1.10 Permits issued and building completions. 307
H.1.11 Construction and public works survey 308
H.1.12 Energy 309
H.1.13 Trade survey 309
H.1.14 Retail trade index. 310
H.1.15 Tourism: Number of nights spent 310
H.1.16 Vehicles 311
H.1.17 Confidence indicators 311

H.2 EMPLOYMENT AND WAGES

H.2.1 Population and employment 315
H.2.2 Employment by classification of economic activity 315
H.2.3 Employment by contractual relationship 316
H.2.4 Employment by weekly labour time 316
H.2.5 Unemployment by job seeking time 317
H.2.6 Registered unemployment and new job vacancies 317
H.2.7 Wages: collective settlements 318
H.2.8 Changes in compensation of employees declarated to Social Security. 318

I. ESTATÍSTICAS DE EMISSÃO MONETÁRIA

I.1 EMISSÃO DE NOTAS

I.1.1 Notas colocadas em circulação pelo Banco de Portugal. 323
I.1.2 Notas colocadas em circulação pelo Eurosistema 323
I.1.3 Depósito de notas realizados no Banco de Portugal. 324
I.1.4 Levantamentos de notas realizados no Banco de Portugal . . 324
I.1.5 Sistemas de escolhas de notas no Banco de Portugal 325
I.1.6 Notas contrafeitas detectadas em Portugal. 325
I.1.7 Notas de escudo por recolher 326

I.2 EMISSÃO DE MOEDAS

I.2.1 Moedas colocadas em circulação pelo Banco de Portugal . . . 329
I.2.2 Moedas de colecção colocadas em circulação pelo Banco de Portugal 329
I.2.3 Depósitos de moedas realizados no Banco de Portugal 330
I.2.4 Levantamentos de moedas realizados no Banco de Portugal 330

I. STATISTICS ON CURRENCY ISSUANCE

I.1 BANKNOTES ISSUANCE

I.1.1 Banknotes put into circulation by the Banco de Portugal . . . 323
I.1.2 Banknotes put into circulation by the Eurosystem 323
I.1.3 Deposits of banknotes in the Banco de Portugal. 324
I.1.4 Withdrawals of banknotes in the Banco de Portugal 324
I.1.5 Banco de Portugal's banknotes sorting systems. 325
I.1.6 Counterfeit banknotes detected in Portugal. 325
I.1.7 Banknotes denominated in escudo to be withdrawn from circulation. 326

COINS ISSUANCE

I.2.1 Coins put into circulation by the Banco de Portugal 329
I.2.2 Collector coins put into circulation by the Banco de Portugal 329
I.2.3 Deposits of coins in the Banco de Portugal. 330
I.2.4 Withdrawals of coins in the Banco de Portugal 330

J. NOTAS EXPLICATIVAS 331

Desagregação sectorial utilizada nas estatísticas monetárias e financeiras . . . 345

Nomenclatura de instrumentos financeiros e outras rubricas nas estatísticas monetárias e financeiras 347

Glossário e sinais convencionais utilizados 351

Suplementos ao Boletim Estatístico 352

J. EXPLANATORY NOTES 331

Sector breakdown in monetary and financial statistics 346

FInancial instruments and other items in monetary and financial statistics. . . 348

Glossary and conventions used 351

Supplements to the Statistical Bulletin 352

A. Principais Indicadores

A. Main Indicators

A.1.1 ÍNDICE HARMONIZADO DE PREÇOS NO CONSUMIDOR E ÍNDICE DE PREÇOS NO CONSUMIDOR

Taxas de variação (em percentagem)

HARMONIZED INDEX OF CONSUMER PRICES AND CONSUMER PRICE INDEX

Rates of change (in percentage)

Fonte/Source: linha / row (1-4) Instituto Nacional de Estatística e EUROSTAT; (5-7) Instituto Nacional de Estatística

IHPC/HICP

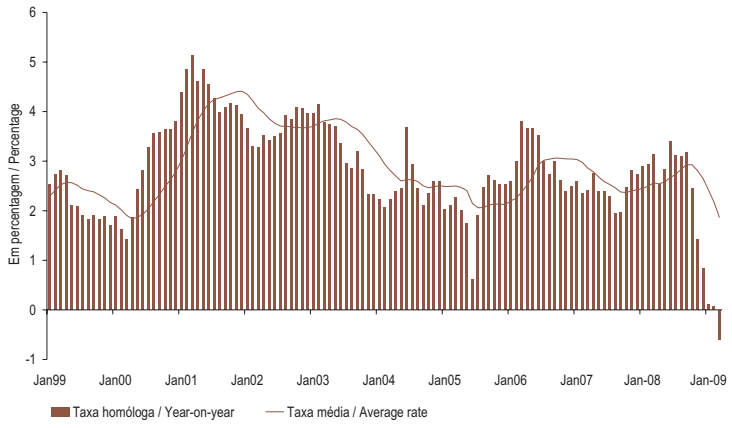

IPC/CPI

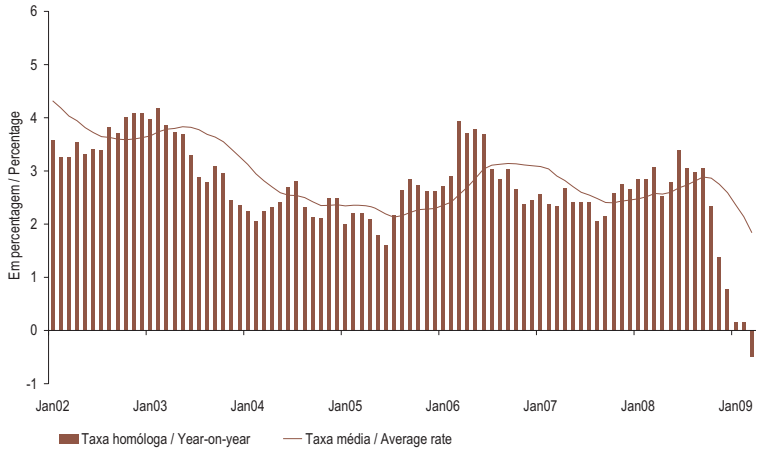

		MAR 08	ABR 08	MAI 08	JUN 08	JUL 08	AGO 08	SET 08	OUT 08	NOV 08	DEZ 08	JAN 09	FEV 09	MAR 09		
		1	2	3	4	5	6	7	8	9	10	11	12	13		
	IHPC														HICP	
1	Índice global	108.18	108.53	109.04	109.60	109.04	108.56	109.11	108.91	108.17	107.67	106.74	106.70	107.54	Overall Index	1
2	Mês corrente/mês anterior M(1,1)	1.5	0.3	0.5	0.5	-0.5	-0.4	0.5	-0.2	-0.7	-0.5	-0.9	0.0	0.8	Month-on-month M(1,1)	2
3	Mês corrente/mês homólogo M(1,12)	3.1	2.5	2.8	3.4	3.1	3.1	3.2	2.5	1.4	0.8	0.1	0.1	-0.6	Year-on-year M(1,12)	3
4	12 meses/12 meses homólogos M(12,12)	2.6	2.5	2.6	2.7	2.7	2.8	2.9	2.9	2.8	2.7	2.4	2.2	1.9	12 months moving average M(12,12)	4
	IPC														CPI	
5	Mês corrente/mês anterior M(1,1)	1.5	0.3	0.4	0.5	-0.6	-0.5	0.5	-0.2	-0.6	-0.5	-0.7	0.0	0.8	Month-on-month M(1,1)	5
6	Mês corrente/mês homólogo M(1,12)	3.1	2.5	2.8	3.4	3.1	3.0	3.1	2.3	1.4	0.8	0.2	0.2	-0.4	Year-on-year M(1,12)	6
7	12 meses/12 meses homólogos M(12,12)	2.6	2.6	2.6	2.7	2.7	2.8	2.9	2.9	2.7	2.6	2.4	2.1	1.9	12 months moving average M(12,12)	7
		1	2	3	4	5	6	7	8	9	10	11	12	13		
		MAR 08	APR 08	MAY 08	JUN 08	JUL 08	AUG 08	SEP 08	OCT 08	NOV 08	DEC 08	JAN 09	FEB 09	MAR 09		

A.1.2 ÍNDICE HARMONIZADO DE PREÇOS NO CONSUMIDOR POR AGREGADOS

Taxa de variação (em percentagem)

HARMONIZED INDEX OF CONSUMER PRICES BY AGGREGATES

Rates of change (in percentages)

Fonte/Source: Instituto Nacional de Estatística e EUROSTAT

		Peso no total (%)	MAR 08	ABR 08	MAI 08	JUN 08	JUL 08	AGO 08	SET 08	OUT 08	NOV 08	DEZ 08	JAN 09	FEV 09	MAR 09		
			1	2	3	4	5	6	7	8	9	10	11	12	13		
	Bens	58.5														Goods	
1	Índice		108.20	108.66	109.38	110.15	109.10	107.99	108.88	108.32	107.34	106.42	105.25	105.06	106.28	Index	1
2	Mês corrente/mês anterior M(1,1)		2.1	0.4	0.7	0.7	-1.0	-1.0	0.8	-0.5	-0.9	-0.9	-1.1	-0.2	1.2	Month-on-month M(1,1)	2
3	Mês corrente/mês homólogo M(1,12)		2.9	2.3	2.8	3.7	3.3	3.2	3.3	2.0	0.6	-0.5	-0.8	-0.8	-1.8	Year-on-year M(1,12)	3
4	12 meses/12 meses homólogos M(12,12)		2.3	2.3	2.3	2.5	2.6	2.7	2.9	2.8	2.6	2.4	2.1	1.8	1.4	12 months moving average M(12,12)	4
	Alimentares	21.4														Food	
5	Índice		110.31	110.72	111.23	112.68	112.55	112.30	111.72	111.29	110.85	110.77	111.20	110.66	110.36	Index	5
6	Mês corrente/mês anterior M(1,1)		1.1	0.4	0.5	1.3	-0.1	-0.2	-0.5	-0.4	-0.4	-0.1	0.4	-0.5	-0.3	Month-on-month M(1,1)	6
7	Mês corrente/mês homólogo M(1,12)		4.8	3.5	4.2	5.9	5.9	5.2	5.0	3.9	3.3	3.0	2.1	1.4	0.0	Year-on-year M(1,12)	7
8	12 meses/12 meses homólogos M(12,12)		2.9	2.9	3.0	3.3	3.6	3.8	4.1	4.1	4.2	4.2	4.2	4.0	3.6	12 months moving average M(12,12)	8
	Não transformados	9.9														Unprocessed	
9	Índice		106.27	106.49	107.04	109.38	108.76	108.15	106.91	106.27	105.69	105.81	106.86	106.31	105.69	Index	9
10	Mês corrente/mês anterior M(1,1)		0.6	0.2	0.5	2.2	-0.6	-0.6	-1.1	-0.6	-0.5	0.1	1.0	-0.5	-0.6	Month-on-month M(1,1)	10
11	Mês corrente/mês homólogo M(1,12)		0.3	-1.0	0.1	2.9	2.4	1.6	1.5	0.7	0.4	0.8	0.3	0.7	-0.5	Year-on-year M(1,12)	11
12	12 meses/12 meses homólogos M(12,12)		1.3	0.7	0.4	0.5	0.5	0.5	0.5	0.4	0.4	0.6	0.7	0.9	0.8	12 months moving average M(12,12)	12
	Transformados	11.6														Processed	
13	Índice		114.62	115.22	115.71	116.19	116.59	116.73	116.86	116.64	116.37	116.07	115.93	115.39	115.39	Index	13
14	Mês corrente/mês anterior M(1,1)		1.5	0.5	0.4	0.4	0.3	0.1	0.1	-0.2	-0.2	-0.3	-0.1	-0.5	0.0	Month-on-month M(1,1)	14
15	Mês corrente/mês homólogo M(1,12)		9.7	8.4	8.6	9.1	9.6	9.0	8.7	7.3	6.3	5.3	4.2	2.2	0.7	Year-on-year M(1,12)	15
16	12 meses/12 meses homólogos M(12,12)		4.6	5.2	5.7	6.3	6.9	7.4	7.9	8.1	8.2	8.1	7.8	7.3	6.5	12 months moving average M(12,12)	16
	Industriais	37.0														Industrial	
17	Índice		107.08	107.57	108.40	108.81	107.28	105.72	107.38	106.75	105.49	104.12	102.08	102.09	104.14	Index	17
18	Mês corrente/mês anterior M(1,1)		2.7	0.5	0.8	0.4	-1.4	-1.5	1.6	-0.6	-1.2	-1.3	-2.0	0.0	2.0	Month-on-month M(1,1)	18
19	Mês corrente/mês homólogo M(1,12)		1.8	1.7	2.1	2.5	1.9	2.1	2.3	1.0	-0.9	-2.3	-2.4	-2.1	-2.7	Year-on-year M(1,12)	19
20	12 meses/12 meses homólogos M(12,12)		2.0	2.0	2.0	2.0	2.1	2.1	2.2	2.1	1.8	1.4	1.0	0.6	0.3	12 months moving average M(12,12)	20
	Energéticos	10.9														Energy	
21	Índice		119.41	120.84	124.31	126.60	126.14	122.89	121.73	117.10	111.07	105.51	104.90	106.37	105.80	Index	21
22	Mês corrente/mês anterior M(1,1)		1.4	1.2	2.9	1.8	-0.4	-2.6	-0.9	-3.8	-5.1	-5.0	-0.6	1.4	-0.5	Month-on-month M(1,1)	22
23	Mês corrente/mês homólogo M(1,12)		9.1	8.8	10.1	11.7	11.1	9.2	8.2	4.2	-3.6	-8.8	-11.1	-9.7	-11.4	Year-on-year M(1,12)	23
24	12 meses/12 meses homólogos M(12,12)		5.4	6.0	6.7	7.4	8.3	9.0	9.4	9.3	8.1	6.6	4.8	3.1	1.4	12 months moving average M(12,12)	24
	Não energéticos	26.1														Non-energy	
25	Índice		103.50	103.73	103.78	103.66	101.81	100.74	103.22	103.75	103.87	103.72	101.09	100.49	103.62	Index	25
26	Mês corrente/mês anterior M(1,1)		3.2	0.2	0.0	-0.1	-1.8	-1.1	2.5	0.5	0.1	-0.1	-2.5	-0.6	3.1	Month-on-month M(1,1)	26
27	Mês corrente/mês homólogo M(1,12)		-0.4	-0.5	-0.4	-0.4	-1.0	-0.3	0.5	-0.1	-0.1	-0.3	0.4	0.2	0.1	Year-on-year M(1,12)	27
28	12 meses/12 meses homólogos M(12,12)		0.9	0.7	0.6	0.4	0.1	0.0	0.0	-0.1	-0.2	-0.2	-0.2	-0.2	-0.2	12 months moving average M(12,12)	28
	Serviços	41.5														Services	
29	Índice		108.09	108.24	108.43	108.64	108.88	109.40	109.42	109.81	109.43	109.61	109.03	109.21	109.50	Index	29
30	Mês corrente/mês anterior M(1,1)		0.4	0.1	0.2	0.2	0.2	0.5	0.0	0.4	-0.3	0.2	-0.5	0.2	0.3	Month-on-month M(1,1)	30
31	Mês corrente/mês homólogo M(1,12)		3.6	2.9	2.8	2.9	2.8	3.0	3.0	3.2	2.8	3.0	1.5	1.4	1.3	Year-on-year M(1,12)	31
32	12 meses/12 meses homólogos M(12,12)		3.0	3.0	3.0	3.0	3.0	3.0	3.1	3.1	3.1	3.1	2.9	2.7	2.6	12 months moving average M(12,12)	32

	Weight in total (%)	1 MAR 08	2 APR 08	3 MAY 08	4 JUN 08	5 JUL 08	6 AUG 08	7 SEP 08	8 OCT 08	9 NOV 08	10 DEC 08	11 JAN 09	12 FEB 09	13 MAR 09

A.1.3 ÍNDICE DE PREÇOS NO CONSUMIDOR POR CLASSES
Taxas de variação (em percentagem)

CONSUMER PRICE INDEX BY ITEMS
Rates of change (in percentages)

Fonte / Source: Instituto Nacional de Estatística

		Peso no total (%)	MAR 08 (1)	ABR 08 (2)	MAI 08 (3)	JUN 08 (4)	JUL 08 (6)	AGO 08 (7)	AGO 08 (8)	OUT 08 (9)	NOV 08 (10)	DEZ 08 (11)	JAN 09 (12)	FEV 09 (13)	MAR 09 (14)		
	Produtos alimentares e bebidas não alcoólicas	18.9														Food and non-alcoholic beverages	
1	Mês corrente/mês anterior M(1,1)		0.8	0.4	0.5	1.5	-0.2	-0.3	-0.6	-0.4	-0.4	-0.2	0.4	-0.5	-0.6	Month-on-month M(1,1)	1
2	Mês corrente/mês homólogo M(1,12)		3.6	3.0	3.9	5.8	5.7	5.0	4.7	3.5	2.8	2.4	1.3	1.0	-0.5	Year-on-year M(1,12)	2
3	12 meses/12 meses homólogos M(12,12)		2.2	2.2	2.3	2.7	3.0	3.3	3.5	3.6	3.7	3.7	3.6	3.5	3.2	12 months moving average M(12,12)	3
	Bebidas alcoólicas e tabaco	3.1														Alcoholic beverages and tobacco	
4	Mês corrente/mês anterior M(1,1)		2.6	0.4	0.3	0.1	0.1	-0.1	0.1	0.0	0.1	0.1	0.2	0.1	1.6	Month-on-month M(1,1)	4
5	Mês corrente/mês homólogo M(1,12)		12.1	6.5	6.9	6.8	7.1	6.9	7.1	7.0	7.1	7.2	7.0	4.2	3.2	Year-on-year M(1,12)	5
6	12 meses/12 meses homólogos M(12,12)		7.1	7.1	7.1	7.2	7.2	7.3	7.4	7.4	7.5	7.5	7.6	7.1	6.4	12 months moving average M(12,12)	6
	Vestuário e calçado	5.2														Clothing and footwear	
7	Mês corrente/mês anterior M(1,1)		18.9	1.0	0.0	-0.6	-8.1	-4.6	12.9	2.5	0.4	-0.9	-15.8	-3.1	20.0	Month-on-month M(1,1)	7
8	Mês corrente/mês homólogo M(1,12)		2.3	2.0	1.7	1.5	-2.1	1.5	4.1	1.3	1.1	0.2	-1.4	-1.4	-0.5	Year-on-year M(1,12)	8
9	12 meses/12 meses homólogos M(12,12)		2.6	2.6	2.6	2.5	2.0	1.9	2.2	2.0	1.9	1.6	1.3	1.0	0.7	12 months moving average M(12,12)	9
	Habitação, água, electricidade, gás e outros combustíveis	10.7														Housing, water, electricity, gas and other fuels	
10	Mês corrente/mês anterior M(1,1)		0.4	0.5	0.2	0.2	-0.6	0.2	0.2	0.1	0.1	0.0	1.4	0.1	0.1	Month-on-month M(1,1)	10
11	Mês corrente/mês homólogo M(1,12)		4.0	4.4	4.4	4.5	3.5	3.6	3.7	4.2	3.8	3.6	2.9	2.6	2.4	Year-on-year M(1,12)	11
12	12 meses/12 meses homólogos M(12,12)		3.7	3.8	3.8	3.9	3.9	3.9	3.9	3.9	4.0	3.9	3.9	3.8	3.6	12 months moving average M(12,12)	12
	Acessórios para o lar, equipamento doméstico e manutenção corrente da habitação	6.1														Furnishings, household equipment and routine maintenance of the house	
13	Mês corrente/mês anterior M(1,1)		0.2	0.2	0.1	0.1	0.1	0.1	-0.1	0.1	0.0	0.0	1.6	-0.2	0.1	Month-on-month M(1,1)	13
14	Mês corrente/mês homólogo M(1,12)		1.4	1.7	1.6	1.7	1.8	1.8	1.8	1.8	1.8	1.9	2.5	2.2	2.1	Year-on-year M(1,12)	14
15	12 meses/12 meses homólogos M(12,12)		1.5	1.5	1.5	1.5	1.5	1.5	1.5	1.5	1.6	1.7	1.8	1.9	1.9	12 months moving average M(12,12)	15
	Saúde	8.4														Health	
16	Mês corrente/mês anterior M(1,1)		0.3	0.0	-0.3	0.0	0.0	0.0	0.2	-0.3	-0.4	-0.1	0.2	-0.3	0.0	Month-on-month M(1,1)	16
17	Mês corrente/mês homólogo M(1,12)		4.3	-0.2	0.1	0.3	0.5	0.6	0.9	0.6	0.2	0.0	-0.4	-0.8	-1.1	Year-on-year M(1,12)	17
18	12 meses/12 meses homólogos M(12,12)		7.1	6.1	5.3	4.6	3.9	3.3	2.7	2.2	1.8	1.4	0.9	0.5	0.0	12 months moving average M(12,12)	18
	Transportes	16.1														Transport	
19	Mês corrente/mês anterior M(1,1)		0.6	0.5	1.4	0.9	0.1	-1.5	-0.6	-2.0	-2.5	-2.3	-0.5	1.2	-0.3	Month-on-month M(1,1)	19
20	Mês corrente/mês homólogo M(1,12)		2.3	2.0	2.6	3.4	3.6	2.9	2.5	0.5	-3.1	-5.5	-6.3	-4.9	-5.7	Year-on-year M(1,12)	20
21	12 meses/12 meses homólogos M(12,12)		1.9	2.0	2.1	2.3	2.5	2.8	2.9	2.8	2.2	1.5	0.6	0.0	-0.7	12 months moving average M(12,12)	21
	Comunicações	3.3														Communications	
22	Mês corrente/mês anterior M(1,1)		0.0	-0.1	0.1	0.0	-2.2	0.1	-0.1	-0.2	-0.2	0.4	-0.7	-0.1	1.1	Month-on-month M(1,1)	22
23	Mês corrente/mês homólogo M(1,12)		-1.4	-0.8	-0.9	-0.9	-3.2	-3.0	-3.0	-2.7	-2.9	-2.4	-2.9	-3.0	-1.9	Year-on-year M(1,12)	23
24	12 meses/12 meses homólogos M(12,12)		-1.8	-1.7	-1.6	-1.6	-1.7	-1.8	-1.8	-1.9	-2.0	-2.1	-2.2	-2.3	-2.3	12 months moving average M(12,12)	24
	Lazer, recreação e cultura	6.7														Recreation and culture	
25	Mês corrente/mês anterior M(1,1)		-1.0	-0.6	-0.3	-0.3	0.6	1.3	0.6	-0.5	-1.2	0.5	-1.0	0.0	-0.7	Month-on-month M(1,1)	25
26	Mês corrente/mês homólogo M(1,12)		0.6	0.0	0.0	0.3	0.3	0.7	1.0	1.2	0.6	1.1	0.0	-2.0	-1.7	Year-on-year M(1,12)	26
27	12 meses/12 meses homólogos M(12,12)		0.3	0.3	0.3	0.3	0.3	0.4	0.5	0.5	0.5	0.6	0.5	0.3	0.1	12 months moving average M(12,12)	27
	Educação	2.3														Education	
28	Mês corrente/mês anterior M(1,1)		0.0	0.0	0.0	0.0	0.0	0.0	0.0	3.2	0.1	0.0	0.0	0.2	0.0	Month-on-month M(1,1)	28
29	Mês corrente/mês homólogo M(1,12)		4.4	4.4	4.4	4.4	4.5	4.5	4.5	3.3	3.4	3.4	3.4	3.5	3.5	Year-on-year M(1,12)	29
30	12 meses/12 meses homólogos M(12,12)		3.9	4.0	4.1	4.1	4.2	4.3	4.4	4.3	4.2	4.2	4.1	4.0	4.0	12 months moving average M(12,12)	30
	Restaurantes e hotéis	10.8														Restaurants and hotels	
31	Mês corrente/mês anterior M(1,1)		0.4	0.2	0.3	0.3	0.2	0.3	0.0	0.9	-0.1	0.2	-0.2	0.2	0.4	Month-on-month M(1,1)	31
32	Mês corrente/mês homólogo M(1,12)		3.7	3.4	3.5	3.7	3.6	3.6	3.7	4.3	4.1	4.3	2.8	2.8	2.8	Year-on-year M(1,12)	32
33	12 meses/12 meses homólogos M(12,12)		2.8	2.9	3.0	3.1	3.2	3.2	3.3	3.5	3.6	3.7	3.7	3.6	3.6	12 months moving average M(12,12)	33
	Bens e serviços diversos	8.4														Miscellaneous goods and services	
34	Mês corrente/mês anterior M(1,1)		0.3	0.3	0.2	0.2	0.2	0.1	0.0	0.8	0.2	0.1	0.2	0.1	0.1	Month-on-month M(1,1)	34
35	Mês corrente/mês homólogo M(1,12)		2.4	2.4	2.3	2.4	2.6	2.7	2.6	2.9	2.8	2.8	2.7	2.6	2.3	Year-on-year M(1,12)	35
36	12 meses/12 meses homólogos M(12,12)		2.2	2.1	2.1	2.1	2.2	2.2	2.3	2.4	2.5	2.5	2.6	2.7	2.6	12 months moving average M(12,12)	36
		Weight in total (%)	1 MAR 08	2 APR 08	3 MAY 08	4 JUN 08	5 JUL 08	6 AUG 08	7 SEP 08	8 OCT 08	9 NOV 08	10 DEC 08	11 JAN 09	12 FEB 09	13 MAR 09		

A.1.4 ÍNDICE HARMONIZADO DE PREÇOS NO CONSUMIDOR

Taxas de variação (em percentagem)

HARMONIZED INDEX OF CONSUMER PRICES

Rates of change (in percentages)

Fonte/Source: EUROSTAT

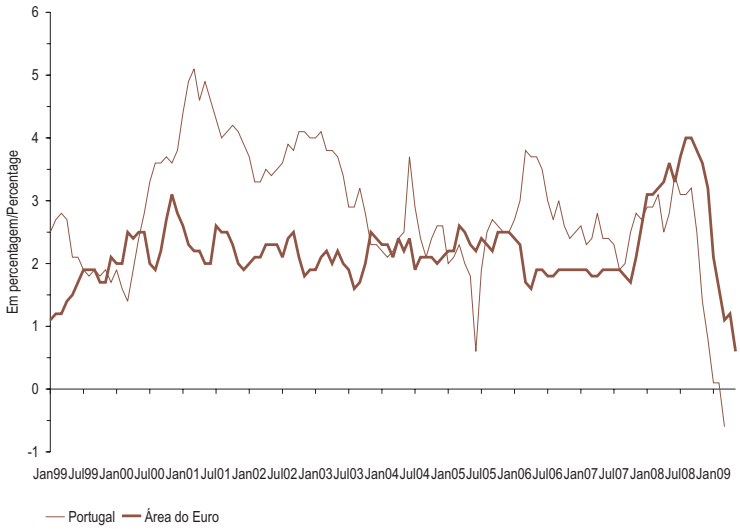

			MAR 08	ABR 08	MAI 08	JUN 08	JUL 08	AGO 08	SET 08	OUT 08	NOV 08	DEZ 08	JAN 09	FEV 09	MAR 09			
			1	2	3	4	5	6	7	8	9	10	11	12	13			
1	UE 27	M(1,12)	3.7	3.6	4.0	4.2	4.4	4.3	4.2	3.7	2.8	2.2	1.7	1.8	1.3	M(1,12)	EU 27	1
2		M(12,12)	2.7	2.8	3.0	3.1	3.4	3.5	3.7	3.8	3.7	3.7	3.5	3.4	3.2	M(12,12)		2
3	Área do euro	M(1,12)	3.6	3.3	3.7	4.0	4.0	3.8	3.6	3.2	2.1	1.6	1.1	1.2	0.6	M(1,12)	Euro area	3
4		M(12,12)	2.5	2.6	2.8	2.9	3.1	3.3	3.4	3.5	3.4	3.3	3.1	2.9	2.7	M(12,12)		4
5	Alemanha	M(1,12)	3.3	2.6	3.1	3.4	3.5	3.3	3.0	2.5	1.4	1.1	0.9	1.0	0.4	M(1,12)	Germany	5
6		M(12,12)	2.6	2.6	2.7	2.8	3.0	3.1	3.1	3.1	2.9	2.8	2.6	2.4	2.2	M(12,12)		6
7	França	M(1,12)	3.5	3.4	3.7	4.0	4.0	3.5	3.4	3.0	1.9	1.2	0.8	1.0	0.4	M(1,12)	France	7
8		M(12,12)	2.1	2.3	2.5	2.7	3.0	3.1	3.3	3.4	3.3	3.2	3.0	2.8	2.5	M(12,12)		8
9	Itália	M(1,12)	3.6	3.6	3.7	4.0	4.0	4.2	3.9	3.6	2.7	2.4	1.4	1.5	1.1	M(1,12)	Italy	9
10		M(12,12)	2.4	2.5	2.7	2.8	3.0	3.2	3.4	3.5	3.5	3.5	3.4	3.2	3.0	M(12,12)		10
11	Espanha	M(1,12)	4.6	4.2	4.7	5.1	5.3	4.9	4.6	3.6	2.4	1.5	0.8	0.7	-0.1	M(1,12)	Spain	11
12		M(12,12)	3.3	3.5	3.7	3.9	4.2	4.4	4.5	4.5	4.4	4.1	3.8	3.5	3.1	M(12,12)		12
13	Holanda	M(1,12)	1.9	1.7	2.1	2.3	3.0	3.0	2.8	2.5	1.9	1.7	1.7	1.9	1.8	M(1,12)	Netherlands	13
14		M(12,12)	1.7	1.7	1.7	1.7	1.8	2.0	2.1	2.2	2.2	2.2	2.2	2.2	2.2	M(12,12)		14
15	Bélgica	M(1,12)	4.4	4.1	5.1	5.8	5.9	5.4	5.5	4.8	3.2	2.7	2.1	1.9	0.6	M(1,12)	Belgium	15
16		M(12,12)	2.3	2.5	2.8	3.2	3.6	4.0	4.3	4.5	4.5	4.5	4.4	4.2	3.9	M(12,12)		16
17	Áustria	M(1,12)	3.5	3.4	3.7	4.0	3.8	3.6	3.7	3.0	2.3	1.5	1.2	1.4	0.7	M(1,12)	Austria	17
18		M(12,12)	2.6	2.7	2.9	3.0	3.2	3.3	3.5	3.5	3.4	3.2	3.1	2.9	2.7	M(12,12)		18
19	Grécia	M(1,12)	4.4	4.4	4.9	4.9	4.9	4.8	4.7	4.0	3.0	2.2	2.0	1.8	1.5	M(1,12)	Greece	19
20		M(12,12)	3.3	3.5	3.7	3.9	4.1	4.2	4.4	4.5	4.4	4.2	4.1	3.8	3.6	M(12,12)		20
21	Portugal	M(1,12)	3.1	2.5	2.8	3.4	3.1	3.1	3.2	2.5	1.4	0.8	0.1	0.1	-0.6	M(1,12)	Portugal	21
22		M(12,12)	2.6	2.5	2.6	2.7	2.7	2.8	2.9	2.9	2.8	2.7	2.4	2.2	1.9	M(12,12)		22
23	Finlândia	M(1,12)	3.6	3.3	4.1	4.3	4.3	4.6	4.7	4.4	3.5	3.4	2.5	2.7	2.0	M(1,12)	Finland	23
24		M(12,12)	2.1	2.3	2.5	2.7	3.0	3.2	3.5	3.7	3.8	3.9	3.8	3.8	3.6	M(12,12)		24
25	Irlanda	M(1,12)	3.7	3.3	3.7	3.9	3.6	3.2	3.2	2.7	2.1	1.3	1.1	0.1	-0.7	M(1,12)	Ireland	25
26		M(12,12)	3.0	3.1	3.1	3.2	3.3	3.4	3.4	3.4	3.3	3.1	2.9	2.7	2.3	M(12,12)		26
27	Eslovénia	M(1,12)	6.6	6.2	6.2	6.8	6.9	6.0	5.6	4.8	2.9	1.8	1.4	2.1	1.6	M(1,12)	Slovenia	27
28		M(12,12)	4.7	5.0	5.3	5.5	5.8	6.0	6.1	6.1	5.9	5.5	5.1	4.8	4.3	M(12,12)		28
29	Luxemburgo	M(1,12)	4.4	4.3	4.8	5.3	5.8	4.8	4.8	3.9	2.0	0.7	0.0	0.7	-0.3	M(1,12)	Luxembourg	29
30		M(12,12)	3.2	3.3	3.5	3.8	4.1	4.4	4.6	4.6	4.4	4.1	3.7	3.4	3.1	M(12,12)		30

	1	2	3	4	5	6	7	8	9	10	11	12	13
	MAR 08	APR 08	MAY 08	JUN 08	JUL 08	AUG 08	SEP 08	OCT 08	NOV 08	DEC 08	JAN 09	FEB 09	MAR 09

A.2.1 TAXAS DE JURO — INTEREST RATES

Fonte/Source: Banco Central Europeu (linha/line1);European Banking Federation (linhas/lines 2 a/to 4); Banco de Portugal (linhas/lines 5 a/to 9); Reuters (linha/line 10)

Em percentagem / In percentages

		MAR 08	ABR 08	MAI 08	JUN 08	JUL 08	AGO 08	SET 08	OUT 08	NOV 08	DEZ 08	JAN 09	FEV 09	MAR 09		
		1	2	3	4	5	6	7	8	9	10	11	12	13		
1	Operações principais de refinanciamento do BCE[1][2]	4.00	4.00	4.00	4.00	4.25	4.25	4.25	3.75	3.25	2.50	2.00	2.00	1.50	ECB main refinancing operations[1][2]	1
2	EONIA[2]	4.16	4.21	4.11	4.27	4.38	4.36	4.17	3.59	2.97	2.35	1.27	1.37	1.64	EONIA[2]	2
3	Euribor (3 meses)[2]	4.727	4.857	4.864	4.947	4.968	4.963	5.277	4.760	3.853	2.892	2.086	1.825	1.510	Euribor (3 months)[2]	3
4	Euribor (6 meses)[2]	4.725	4.882	4.928	5.130	5.156	5.169	5.377	4.804	3.897	2.971	2.176	1.933	1.670	Euribor (6 months)[2]	4
5	Empréstimos a sociedades não financeiras, em operações até 1 milhão de euros com prazo de fixação inicial de taxa até 1 ano[3]	7.27	7.53	7.66	7.68	7.78	7.93	7.83	8.08	7.97	7.25	7.12	6.50	.	Loans to non-financial corporations, transaction up to and including EUR 1 million with initial rate fixation up to 1 year [3]	5
6	Empréstimos a particulares, para habitação com prazo de fixação inicial de taxa até 1 ano[3]	5.03	5.25	5.42	5.58	5.62	5.70	5.74	5.67	5.58	4.96	4.12	3.40	.	Loans to private individuals, for house purchase, with initial rate fixation up to 1 year[3]	6
7	Empréstimos a particulares, para consumo com prazo de fixação inicial de taxa até 1 ano [3]	7.82	8.07	8.49	8.28	8.44	8.60	8.60	8.75	8.84	8.13	7.58	6.96	.	Loans to private individuals, for consumer credit, with initial rate fixation up to 1 year [3]	7
8	Depósitos de sociedades não financeiras com prazo acordado até 1 ano[4]	4.35	4.42	4.41	4.61	4.70	4.66	4.78	4.77	3.99	3.71	2.65	2.02	.	Deposit placed by non-financial corporations with agreed maturity up to 1 year [4]	8
9	Depósitos de particulares com prazo acordado até 1 ano[4]	4.00	4.13	4.19	4.23	4.52	4.46	4.47	4.65	4.28	3.68	3.21	2.71	.	Deposit placed by private individuals with agreed maturity up to1year [4]	9
10	Taxa de rendibilidade das OT a 10 anos[5]	4.36	4.52	4.60	4.96	4.95	4.69	4.66	4.56	4.35	4.00	4.32	4.52	4.68	Yield on Treasury Bonds - 10 years [5]	10
		1 MAR 08	2 APR 08	3 MAY 08	4 JUN 08	5 JUL 08	6 AUG 08	7 SEP 08	8 OCT 08	9 NOV 08	10 DEC 08	11 JAN 09	12 FEB 09	13 MAR 09		

(1) Taxa mínima de proposta dos leilões de taxa variável. / Minimum bid rate refers of the variable rate tenders.
(2) Valores em fim de período. / End-of-period values.
(3) Taxas médias ponderadas relativas a novas operações de empréstimos denominados em euros, concedidos por instituições financeiras monetárias a residentes na área do euro. Inclui as operações com taxa variável. Não inclui descobertos bancários. / Weighted average rates on new loans, denominated in euros, extended by monetary financial institutions to residents in the euro area. Includes floating-rate loans.Excludes bank overdrafts.
(4) Taxas médias ponderadas relativas a novas operações de depósitos com prazo acordado, denominados em euros, de residentes na área do euro em instituições financeiras monetárias. Inclui depósitos a prazo e de poupança e equiparados a depósitos (excluindo acordos de recompra). / Weighted average rates on new deposits, denominated in euros, made by euro-area residents at monetary financial institutions. Includes time deposits, savings' deposits and deposit-like instruments (excluding repurchase agreements).
(5) Médias mensais de valores diários. / Monthly average of daily figures.

A.2.2 AGREGADOS DE CRÉDITO INTERNO — DOMESTIC CREDIT AGGREGATES

Taxas de variação anual[1] ajustadas de operações de titularização — **Annual growth rates[1] adjusted for securitisation operations**

Fonte/Source: Banco de Portugal

Em percentagem / In percentages

		FEV 08	MAR 08	ABR 08	MAI 08	JUN 08	JUL 08	AGO 08	SET 08	OUT 08	NOV 08	DEZ 08	JAN 09	FEV 09		
		1	2	3	4	5	6	7	8	9	10	11	12	13		
1	Crédito interno total	11.6	11.9	12.2	12.2	12.0	12.0	12.2	11.4	10.5	10.3	10.4	10.2	9.2	Total domestic credit	1
2	Crédito às Administrações Públicas [2]	-13.9	-5.8	-21.1	-17.5	-9.3	-4.8	14.7	14.4	-3.7	-6.9	20.8	22.9	-0.1	Credit to the General Government[2]	2
3	Crédito ao sector não monetário excepto Administrações Públicas	12.3	12.4	13.1	13.0	12.6	12.4	12.1	11.4	10.8	10.7	10.2	9.8	9.4	Credit to the non-monetary sector except General Government	3
4	Crédito a instituições financeiras não monetárias	15.1	15.5	16.4	15.5	14.8	14.2	14.6	13.6	12.3	11.7	11.2	10.2	9.0	Credit to non-monetary financial institutions	4
5	Créditos a particulares[3]	8.9	8.5	8.4	7.9	7.8	7.3	6.7	6.3	5.7	5.2	4.6	3.9	3.5	Credit to private individuals[3]	5
6	Habitação	8.3	7.8	7.7	7.3	7.1	6.7	6.2	5.8	5.2	4.8	4.3	3.8	3.5	Housing	6
7	Consumo e outros fins	11.4	11.3	11.4	10.5	10.6	9.7	9.0	8.8	7.9	7.0	6.2	4.3	3.6	Consumption and other purposes	7
8	Crédito a sociedades não financeiras	15.1	15.5	16.4	15.5	14.8	14.2	14.6	13.6	12.3	11.7	11.2	10.2	9.0	Credit to non-financial corporations	8
	Por memória: **Taxas de variação anual[1] não ajustadas de operações de titularização**														Memo items: **Annual growth rates[1] not adjusted for securitisation operations**	
9	Crédito interno total	12.3	12.6	12.9	13.0	12.7	13.1	13.2	11.7	10.6	10.4	10.6	10.4	9.3	Total domestic credit	9
10	Crédito a particulares[3]	10.2	9.8	9.8	9.2	8.9	9.3	8.5	6.4	5.6	4.9	4.5	3.6	3.1	Credit to private individuals[3]	10
		1 FEB 08	2 MAR 08	3 APR 08	4 MAY 08	5 JUN 08	6 JUL 08	7 AUG 08	8 SEP 08	9 OCT 08	10 NOV 08	11 DEC 08	12 JAN 09	13 FEB 09		

(1) As taxas de variação anual são calculadas com base na relação entre saldos em fim de mês e transacções mensais, as quais são calculadas a partir de saldos corrigidos de reclassificações, de abatimentos ao activo e de reavaliações cambiais e de preço. Para informação adicional ver notas no fim da publicação. / The annual growth rates are obtained from the relation between the outstanding amounts and the monthly transactions, which are calculated from the outstanding amounts corrected of reclassifications, write-offs/write-downs, exchange rate changes and price revaluations. For aditional information refer to the notes in the end of the Statistical Bulletin
(2) Líquido de passivos face à Administração Central. / Net of liabilities vis-à-vis Central Government.
(3) Inclui crédito a emigrantes. / Includes credit to emigrants.

A.2.3 TAXAS DE CÂMBIO DE REFERÊNCIA DO EURO E ÍNDICES CAMBIAIS PARA PORTUGAL

EURO REFERENCE EXCHANGE RATES AND EXCHANGE RATES INDICES FOR PORTUGAL

Valores médios / **Averages**

Fonte / Source: Banco Central Europeu e Banco de Portugal / European Central Bank and Banco de Portugal

		MAR 08 1	ABR 08 2	MAI 08 3	JUN 08 4	JUL 08 5	AGO 08 6	SET 08 7	OUT 08 8	NOV 08 9	DEZ 08 10	JAN 09 11	FEV 09 12	MAR 09 13		
1	Dólar EUA	1.5527	1.5751	1.5557	1.5553	1.5770	1.4975	1.4370	1.3322	1.2732	1.3449	1.3239	1.2785	1.3050	US Dollar	1
2	Taxa de variação mensal	5.28	1.44	-1.23	-0.03	1.40	-5.04	-4.04	-7.29	-4.43	5.63	-1.56	-3.43	2.07	Month-on-month rate of change	2
3	Taxa de variação homóloga	17.26	16.54	15.14	15.90	14.98	9.93	3.41	-6.36	-13.29	-7.69	-10.05	-13.31	-15.95	Year-on-year rate of change	3
4	Iene japonês	156.59	161.56	162.31	166.26	168.45	163.63	153.20	133.52	123.28	122.51	119.73	118.30	127.65	Japanese yen	4
5	Taxa de variação mensal	-0.87	3.17	0.46	2.43	1.32	-2.86	-6.37	-12.85	-7.67	-0.62	-2.27	-1.19	7.90	Month-on-month rate of change	5
6	Taxa de variação homóloga	0.87	0.55	-0.56	1.04	1.01	2.88	-4.14	-19.05	-24.32	-25.09	-24.55	-25.11	-18.48	Year-on-year rate of change	6
7	Libra esterlina	0.77494	0.79487	0.79209	0.79152	0.79308	0.79279	0.79924	0.78668	0.83063	0.90448	0.91819	0.88691	0.91966	Sterling pound	7
8	Taxa de variação mensal	3.20	2.57	-0.35	-0.07	0.20	-0.04	0.81	-1.57	5.59	8.89	1.52	-3.41	3.69	Month-on-month rate of change	8
9	Taxa de variação homóloga	13.93	17.01	16.25	17.15	17.60	16.99	16.02	13.01	17.16	25.51	22.88	18.11	18.67	Year-on-year rate of change	9
	Taxa de câmbio efectiva do euro(1)														Euro effective exchange rate(1)	
10	Taxa de câmbio efectiva nominal	114.8352	116.3368	115.8080	115.8244	116.2020	113.8840	111.9859	107.9319	107.0845	112.3711	111.9070	110.4062	113.2589	Nominal effective exchange rate	10
11	Taxa de variação mensal	2.53	1.31	-0.45	0.01	0.33	-1.99	-1.67	-3.62	-0.79	4.94	-0.41	-1.34	2.58	Month-on-month rate of change	11
12	Taxa de variação homóloga	8.03	8.38	7.74	8.14	7.79	6.13	3.30	-1.56	-3.72	0.82	-0.23	-1.42	-1.37	Year-on-year rate of change	12
13	Taxa de câmbio efectiva real (IPC)	115.6416	116.9913	116.4589	116.4240	116.5629	114.1193	112.1171	108.3316	107.5949	112.8825	112.3335	110.7609	113.5985	Real effective exchange rate (CPI)	13
14	Taxa de variação mensal	2.78	1.17	-0.46	-0.03	0.12	-2.10	-1.75	-3.38	-0.68	4.91	-0.49	-1.40	2.56	Month-on-month rate of change	14
15	Taxa de variação homóloga	7.77	7.72	7.25	7.54	7.00	5.29	2.39	-2.15	-4.20	0.58	-0.60	-1.56	-1.77	Year-on-year rate of change	15
	Índice cambial efectivo para Portugal(2)														Effective exchange rate index for Portugal (2)	
16	Índice cambial efectivo nominal	103.25	103.60	103.48	103.48	103.55	103.14	102.84	102.03	102.05	103.36	103.32	102.95	103.63	Nominal effective exchange rate index	16
17	Taxa de variação mensal	0.50	0.34	-0.12	0.00	0.07	-0.40	-0.29	-0.79	0.02	1.28	-0.04	-0.36	0.66	Month-on-month rate of change	17
18	Taxa de variação homóloga	1.78	1.93	1.75	1.82	1.78	1.48	0.94	-0.11	-0.39	0.80	0.55	0.20	0.37	Year-on-year rate of change	18
19	Índice cambial efectivo real mensal (IPC)	109.09	109.31	108.97	109.03	108.65	107.79	107.91	106.89	106.77	107.93	107.76	106.81	108.10(3)	Monthly real effective exchange rate index (CPI)	19
20	Taxa de variação mensal	1.15	0.20	-0.31	0.06	-0.35	-0.79	0.11	-0.95	-0.11	1.09	-0.16	-0.88	1.21	Month-on-month rate of change	20
21	Taxa de variação homóloga	1.33	1.11	0.82	1.08	0.54	0.41	0.16	-0.98	-1.20	0.02	-0.54	-0.96	-0.91	Year-on-year rate of change	21
		1 MAR 08	2 APR 08	3 MAY 08	4 JUN 08	5 JUL 08	6 AUG 08	7 SEP 08	8 OCT 08	9 NOV 08	10 DEC 08	11 JAN 09	12 FEB 09	13 MAR 09		

(1) Valores referentes ao conjunto de 21 parceiros comerciais.Para mais informações consultar www.ecb.int./ Figures referring to the 21 trading partner group. Further information is available on www.ecb.int.
(2) Para informação adicional ver notas aos quadros D1.2.3 e D1.2.4 no fim da publicação. / For aditional information refer to the notes in the tables D1.2.3 e D1.2.4 in the end of the Statistical Bulletin.
(3) Valor baseado parcialmente em estimativas./ Figures partially based on estimations.

A.3.1 BALANÇA DE PAGAMENTOS

BALANCE OF PAYMENTS

Principais componentes / **Main items**

Valores líquidos / Net figures

Fonte / Source: Banco de Portugal, Instituto Nacional de Estatística

10^6 euros

		2007 1	2008 2	IIT 08 3	IIIT 08 4	IVT 08 5	DEZ 08 6	JAN 09 7	FEV 09 8		
1	Balança corrente	-15 374	-20 163	-5 415	-4 408	-5 474	-1 774	-1 293	-925	Current account	1
2	Bens(1)	-17 549	-21 362	-5 477	-5 536	-5 442	-1 757	-1 223	-1 047	Goods(1)	2
3	Seviços	6 489	6 548	1 550	2 370	1 477	514	332	304	Services	3
4	Rendimentos	-6 921	-7 817	-2 159	-1 973	-2 034	-712	-429	-566	Income	4
5	Transferências correntes	2 607	2 468	671	731	524	181	27	384	Current transfers	5
6	Balança de capital	2 097	2 747	554	463	774	481	140	130	Capital account	6
7	Balança financeira(2)	13 136	18 050	5 174	4 322	4 326	934	1 453	981	Financial account(2)	7
8	Investimento directo(3)	-1 776	974	85	141	468	573	345	-377	Direct investment(3)	8
9	Investimento de carteira	10 043	13 821	7 355	5 648	-1 352	-3 510	1 394	3 954	Portfolio investment	9
10	Derivados financeiros	173	251	-233	-366	815	-133	204	298	Financial derivatives	10
11	Outro investimento	3 983	3 083	-2 001	-1 155	4 339	3 858	-487	-2 932	Other investment	11
12	Activos de reserva(4)	713	-79	-31	54	56	146	-5	37	Reserve assets(4)	12
13	Erros e omissões	142	-634	-313	-377	374	360	-300	-186	Errors and omissions	13
	Por memória:									Memo items:	
14	Balança corrente e de capital	-13 278	-17 416	-4 861	-3 945	-4 700	-1 293	-1 153	-795	Current and capital accounts	14
15	Balança corrente e de capital (em % do PIB)	-8.1	-10.5	-11.7	-9.5	-11.3	.	.	.	Current and capital accounts (as a % of GDP)	15
		1 2007	2 2008	3 IIQ 08	4 IIIQ 08	5 IVQ 08	6 DEC 08	7 JAN 09	8 FEB 09		

(1) Com base em informação do INE ajustada para valores f.o.b../ Based on data from INE, adjusted to f.o.b. values.
(2) Na balança financeira, um sinal negativo (positivo) corresponde a um aumento líquido (diminuição líquida) de activos ou a uma diminuição líquida (aumento líquido) de passivos./ A minus (plus) sign means a net increase (net decrease) in assets and a net decrease (net increase) in liabilities.
(3) Inclui investimento imobiliário. / Includes real estate investment.
(4) A partir de Janeiro de 1999 são considerados activos de reserva apenas os activos do Banco de Portugal face a não residentes da área do euro e denominados em moedas de países fora desta área, havendo lugar a uma quebra de série. / From 1999 onwards, reserve assets include only Banco de Portugal claims on non-euro area residents denominated in non-euro area currencies, thus implying a break in the series.

A.3.2 POSIÇÃO DE INVESTIMENTO INTERNACIONAL — INTERNATIONAL INVESTMENT POSITION

Principais componentes — **Main items**

Posições em fim de período — End-of-period positions

Fonte / Source: Banco de Portugal, Instituto Nacional de Estatística — 10^6 euros

		2005	2006	SET 07	DEZ 07	MAR 08	JUN 08	SET 08	DEZ 08		
		1	2	3	4	5	6	7	8		
1	Posição de investimento internacional	-104 681	-125 833	-136 928	-148 974	-150 070	-151 268	-156 071	-161 531	International investment position	1
2	em % do PIB	-70.2	-80.9		-91.3				-97.2	as a % of GDP	2
	Por instrumento:									By instrument:	
3	Participação no capital de empresas(1)	-36 568	-44 814	-42 216	-49 848	-45 867	-40 923	-40 914	-42 989	Equity capital(1)	3
4	em % do PIB	-24.5	-28.8		-30.5				-25.9	as a % of GDP	4
	sob a forma de:									in:	
5	Investimento directo	-18 757	-26 152	-28 367	-32 313	-31 037	-29 418	-26 695	-25 722	Direct investment	5
6	em % do PIB	-12.6	-16.8		-19.8				-15.5	as a % of GDP	6
7	Investimento de carteira	-17 811	-18 662	-13 849	-17 536	-14 829	-11 505	-14 219	-17 266	Portfolio investment	7
8	em % do PIB	-11.9	-12.0		-10.7				-10.4	as a % of GDP	8
9	Acções	-3 657	-5 753	-1 834	-3 277	1 178	4 745	5 540	7 306	Shares	9
10	em % do PIB	-2.5	-3.7		-2.0				-4.4	as a % of GDP	10
11	Outras participações	-14 154	-12 910	-12 015	-14 258	-16 007	-16 250	-19 759	-24 572	Other equity	11
12	em % do PIB	-9.5	-8.3		-8.7				-14.8	as a % of GDP	12
13	Dívida externa líquida(-) (2)	-76 835	-88 704	-101 987	-107 052	-112 674	-118 759	-123 988	-127 290	Net external debt(-)(2)	13
14	em % do PIB	-51.5	-57.1		-65.6				-76.6	as a % of GDP	14
	sob a forma de:									in:	
15	Investimento directo	638	-27	-699	-27	25	-672	-1 069	-273	Direct investment	15
16	em % do PIB	0.4	0.0		0.0				-0.2	as a % of GDP	16
17	Investimento de carteira	-3 043	-7 124	-18 950	-20 040	-24 396	-31 664	-36 400	-35 412	Portfolio investment	17
18	em % do PIB	-2.0	-4.6		-12.3				-21.3	as a % of GDP	18
19	Outro investimento	-74 430	-81 553	-82 338	-86 984	-88 304	-86 423	-86 519	-91 605	Other investment	19
20	em % do PIB	-49.9	-52.5		-53.3				-55.1	as a % of GDP	20
21	Derivados financeiros	-64	181	64	82	189	119	132	163	Financial derivatives	21
22	em % do PIB	0.0	0.1		0.1				0.1	as a % of GDP	22
23	Activos de reserva	8 785	7 504	7 211	7 843	8 283	8 294	8 698	8 585	Reserve assets	23
24	em % do PIB	5.9	4.8		4.8				5.2	as a % of GDP	24
25	dos quais: Ouro monetário	5 837	5 937	6 400	6 989	7 290	7 277	7 713	7 644	of which: Monetary gold	25
26	em % do PIB	3.9	3.8		4.3				4.6	as a % of GDP	26
	Por sector institucional residente:									By resident institucional sector	
27	Autoridades Monetárias	9 658	15 370	12 329	16 894	12 944	10 720	9 812	4 787	Monetary Authorities	27
28	em % do PIB	6.5	9.9		10.3				2.9	as a % of GDP	28
29	Administrações Públicas	-65 980	-67 314	-67 681	-72 275	-72 364	-70 366	-74 498	-81 925	General Government	29
30	em % do PIB	-44.2	-43.3		-44.3				-49.3	as a % of GDP	30
31	Outras instituições financeiras monetárias	-56 425	-78 756	-91 182	-93 970	-93 102	-95 647	-92 051	-75 512	Other monetary financial institutions	31
32	em % do PIB	-37.8	-50.7		-57.6				-45.5	as a % of GDP	32
33	Outros sectores residentes	8 066	4 866	9 607	376	2 453	4 024	666	-8 881	Other resident sectors	33
34	em % do PIB	5.4	3.1		0.2				-5.3	as a % of GDP	34

1	2	3	4	5	6	7	8
2005	2006	SEP 07	DEC 07	MAR 08	JUN 08	SEP 08	DEC 08

(1) Diferença entre activos e passivos associados às componentes de participação no capital de empresas e lucros reinvestidos de investimento directo e acções e outras participações de investimento de carteira./Difference between assets and liabilities concerning equity capital and reinvested earnings from direct investment and shares and other equity from portfolio investment.
(2) Calculada através da diferença entre activos e passivos de: investimento directo sob a forma de outros capitais relativo a disponibilidades e responsabilidades sobre afiliadas e sobre investidores directos; títulos de dívida de longo e curto prazo englobados no investimento de carteira; total de outro investimento (créditos comerciais, empréstimos/numerário e depósitos e outros activos e passivos). Corresponde ao simétrico do conceito de dívida externa líquida preconizado por Organismos Internacionais./Calculated as the difference between assets and liabilities: other capital related to claims and liabilities to affiliated enterprises and to direct investors in direct investment; short-term and long-term debt securities in portfolio investment; other investment (trade credits, loans/currency and deposits and other assets and liabilities). It corresponds to the opposite sign of the net external debt as defined by International Organizations.

A.4.1 FINANCIAMENTO DAS ADMINISTRAÇÕES PÚBLICAS

Fluxos acumulados desde o início do ano

Fonte / Source: Banco de Portugal

GENERAL GOVERNMENT FINANCING

Cumulative flows since the beginning of the year

10^6 euros

		2006	2007	2008	DEZ 07	JAN 08	FEV 08	DEZ 08	JAN 09	FEV 09		
		1	2	3	4	5	6	7	8	9		
1	Crédito líquido de residentes	963	-726	-2 131	-726	148	-285	-2 131	1 076	-901	Residents net credit	1
2	Instituições Financeiras Monetárias (IFM)	-144	-785	1 161	-785	586	675	1 161	1 280	-294	Monetary financial institutions (MFI)	2
3	dos quais: Títulos	560	-880	434	-880	12	111	434	254	496	of which: Securities	3
4	Outros sectores	1 108	59	-3 292	59	-438	-960	-3 292	-204	-606	Other sectors	4
5	Empréstimos e depósitos	1 175	480	-2 141	480	-62	-261	-2 141	-181	-232	Loans and deposits	5
6	dos quais: Certificados de Aforro	446	127	-1 534	127	68	-153	-1 534	-68	-141	of which: saving certificates	6
7	Títulos de curto prazo	-180	-67	-356	-67	97	174	-356	-402	-413	Short-term securities	7
8	Títulos de médio e longo prazo	113	-354	-795	-354	-472	-873	-795	379	38	Medium- and long term securities	8
9	Crédito líquido de não residentes	3 324	4 113	6 702	4 113	-942	-1 873	6 702	-1 234	73	Non-residents net credit	9
10	Empréstimos e depósitos	155	1 578	-2 274	1 578	-68	-1 542	-2 274	505	-32	Loans and deposits	10
11	dos quais: responsabilidades líquidas do Tesouro face ao exterior	255	-121	124	-121	-58	-155	124	63	-277	of which: Treasury net foreign liabilities	11
12	Títulos	3 169	2 535	8 976	2 535	-874	-331	8 976	-1 739	105	Securities	12
13	Títulos de curto prazo	-3 594	931	4 903	931	-1 401	-1 042	4 903	-1 726	-859	Short-term securities	13
14	Títulos de médio e longo prazo	6 764	1 604	4 074	1 604	526	711	4 074	-13	965	Medium- and long term securities	14
15	Total	4 287	3 387	4 572	3 387	-794	-2 159	4 572	-158	-828	Total	15

1	2	3	4	5	6	7	8	9
2006	2007	2008	DEC 07	JAN 08	FEB 08	DEC 08	JAN 09	FEB 09

B. Estatísticas Monetárias e Financeiras

B. Monetary and Financial Statistics

B.0 Agregados monetários e principais contrapartidas

B.0 Monetary aggregates and main counterparts

B.0.1 AGREGADOS MONETÁRIOS DA ÁREA DO EURO[a]

Saldos em fim de mês

EURO AREA MONETARY AGGREGATES[a]

End-of-month figures

Fonte / Source: Banco Central Europeu / European Central Bank

10^6 euros

		M3								
		M2								
		M1								
		Circulação monetária	Passivos à vista	Total	Outros depósitos e equiparados até 2 anos [1]	Depósitos com pré-aviso até 3 meses	Total	Acordos de recompra	Títulos excepto capital até 2 anos[2]	Total
		1	2	3=1+2	4	5	6=3+4+5	7	8	9=6+7+8
04	Dez	468 426	2 480 457	2 948 883	1 040 493	1 642 889	5 632 265	228 752	707 160	6 568 177
05	Dez	532 816	2 946 818	3 479 634	1 123 638	1 549 593	6 152 865	221 936	741 990	7 116 791
06	Dez	592 178	3 164 310	3 756 488	1 414 832	1 557 062	6 728 382	248 003	813 164	7 789 549
07	Set	610 448	3 212 180	3 822 627	1 795 649	1 501 609	7 119 885	295 356	963 667	8 378 908
	Out	613 502	3 176 139	3 789 641	1 890 939	1 525 106	7 205 686	293 541	981 924	8 481 151
	Nov	618 608	3 210 875	3 829 483	1 916 049	1 518 768	7 264 300	301 841	1 009 085	8 575 226
	Dez	638 519	3 262 022	3 900 540	1 984 946	1 539 662	7 425 148	283 017	976 933	8 685 098
08	Jan	623 114	3 227 484	3 850 598	2 040 173	1 545 772	7 436 544	307 358	1 034 686	8 778 588
	Fev	628 705	3 170 927	3 799 632	2 115 686	1 542 868	7 458 186	314 373	1 025 446	8 798 005
	Mar	632 847	3 218 699	3 851 546	2 130 944	1 548 399	7 530 890	314 046	1 024 047	8 868 983
	Abr	641 332	3 194 320	3 835 653	2 227 862	1 546 608	7 610 123	328 954	1 024 079	8 963 156
	Mai	645 690	3 221 161	3 866 851	2 261 200	1 542 525	7 670 576	333 372	1 045 898	9 049 846
	Jun	652 016	3 262 435	3 914 452	2 264 414	1 538 732	7 717 598	330 308	1 020 291	9 068 197
	Jul	658 736	3 178 348	3 837 084	2 365 052	1 528 549	7 730 685	333 190	1 033 679	9 097 554
	Ago	656 025	3 133 195	3 789 220	2 425 888	1 526 150	7 741 258	343 117	1 039 455	9 123 830
	Set	657 122	3 219 538	3 876 660	2 430 799	1 516 381	7 823 840	345 617	1 022 173	9 191 630
	Out	698 834	3 245 348	3 944 182	2 499 794	1 511 984	7 955 960	351 058	1 010 366	9 317 384
	Nov	703 659	3 265 425	3 969 083	2 517 040	1 516 153	8 002 276	336 699	1 018 756	9 357 731
	Dez	723 093	3 311 577	4 034 670	2 489 083	1 554 199	8 084 227	330 665	998 325	9 413 217
09	Jan	712 281	3 381 313	4 093 594	2 384 448	1 606 188	8 084 230	329 336	979 318	9 392 884
	Fev	714 730	3 387 204	4 101 934	2 344 719	1 628 999	8 075 652	330 610	1 000 914	9 407 176

	1	2	3=1+2	4	5	6=3+4+5	7	8	9=6+7+8
	Currency in circulation	Overnight deposits	Total	Other deposits and deposit-like instruments up to 2 years [1]	Deposits redeemable at notice up to 3 months	Total	Repurchase agreements	Securities other than capital up to 2 years[2]	Total
	M1								
	M2								
	M3								

(1) Excepto passivos à vista, depósitos com pré-aviso e acordos de recompra. / Except overnight deposits, deposits redeemable at notice and repurchase agreements.
(2) Inclui unidades de participação de fundos do mercado monetário e títulos do mercado monetário./Includes money market funds shares/units and money market paper.

B.0.2 CONTRIBUIÇÃO NACIONAL PARA OS AGREGADOS MONETÁRIOS DA ÁREA DO EURO[a]

Saldos em fim de mês

NATIONAL CONTRIBUTION FOR THE EURO AREA MONETARY AGGREGATES[a]

End-of-month figures

Fonte / Source: Banco de Portugal, Banco Central Europeu / Banco de Portugal, European Central Bank

10^6 euros

		M3, excluindo circulação monetária							Por memória
		M2, excluindo circulação monetária							
		M1, excluindo circulação monetária	Outros depósitos e equiparados até 2 anos[1]	Depósitos com pré-aviso até 3 meses	Total	Acordos de recompra	Títulos excepto capital até 2 anos[2]	Total	Emissão monetária deduzida de numerário denominado em euros na posse de IFM residentes[3]
		1	2	3	4=1+2+3	5	6	7=4+5+6	8
04	Dez	49 840	80 171	137	130 149	0	1 427	131 576	10 314
05	Dez	56 191	81 762	272	138 225	8	1 426	139 658	11 883
06	Dez	58 053	84 836	343	143 232	327	463	144 021	13 083
07	Set	55 176	92 849	477	148 502	543	508	149 553	13 557
	Out	54 115	96 077	499	150 691	267	770	151 729	13 615
	Nov	53 582	96 968	498	151 048	0	880	151 928	13 711
	Dez	56 480	97 646	443	154 569	0	1 101	155 670	14 095
08	Jan	54 735	98 660	462	153 857	0	1 065	154 921	13 816
	Fev	51 406	101 976	429	153 811	0	979	154 790	13 897
	Mar	54 140	101 103	443	155 687	0	1 039	156 726	13 945
	Abr	52 596	104 304	437	157 336	0	1 052	158 388	14 145
	Mai	51 713	103 259	427	155 399	0	6 395	161 793	14 239
	Jun	54 442	102 630	437	157 509	0	7 486	164 995	14 399
	Jul	55 507	105 176	459	161 141	0	8 862	170 004	14 520
	Ago	51 758	108 846	482	161 086	0	9 858	170 944	14 281
	Set	53 149	110 229	476	163 854	0	9 984	173 838	14 481
	Out	51 134	112 116	466	163 716	0	9 522	173 238	15 539
	Nov	52 615	113 377	455	166 447	0	9 413	175 861	15 538
	Dez	54 422	112 508	460	167 390	0	8 482	175 872	16 130
09	Jan	53 625	113 592	465	167 682	24	8 334	176 039	16 166
	Fev	52 868	113 960	471	167 298	0	8 300	175 598	16 194

	1	2	3	4=1+2+3	5	6	7=4+5+6	8
	M1, excluding currency in circulation	Other deposits and deposit-like instruments up to 2 years [1]	Deposits redeemable at notice up to 3 months	Total	Repurchase agreements	Securities other than capital up to 2 years[2]	Total	Notes and coins issued excluding those held by resident MFIs[3]
	M2, excluding currency in circulation							
	M3, excluding currency in circulation							Memo items:

(1) Excepto passivos à vista, depósitos com pré-aviso e acordos de recompra. / Except overnight deposits, deposits redeemable at notice and repurchase agreements.
(2) Inclui unidades de participação de fundos do mercado monetário e títulos do mercado monetário. / Includes money market funds shares/units and money market paper.
(3) Sobre o conceito ver notas no fim da publicação. / For information on this concept see notes at the end of this publication.

B.0.3 PRINCIPAIS CONTRAPARTIDAS DO M3 DA ÁREA DO EURO[(a)]

Saldos em fim de mês

MAIN COUNTERPARTS OF EURO AREA M3[(a)]

End-of-month figures

Fonte / Source: Banco Central Europeu / European Central Bank

10^6 euros

		Responsabilidades não monetárias das IFM					Crédito ao sector não monetário			Disponibilidades líquidas face ao Resto do Mundo
		Outros depósitos e equiparados a mais de 2 anos [(1)]	Depósitos com pré-aviso a mais de 3 meses	Títulos excepto capital a mais de 2 anos	Capital e reservas	Total	Administrações Públicas (AP)	Sector não monetário (excepto AP)	Total	
		1	2	3	4	5=1+...+4	6	7	8=6+7	9
04	Dez	1 365 103	91 060	1 957 992	1 051 559	4 465 714	2 273 300	8 693 371	10 966 671	395 257
05	Dez	1 519 336	87 676	2 195 860	1 200 586	5 003 458	2 442 535	9 549 756	11 992 291	444 149
06	Dez	1 663 572	103 153	2 388 953	1 280 841	5 436 519	2 294 200	10 620 532	12 914 732	653 926
07	Set	1 756 389	111 687	2 529 338	1 394 729	5 792 143	2 245 416	11 583 653	13 829 069	668 114
	Out	1 770 566	119 503	2 569 090	1 460 571	5 919 730	2 396 040	11 786 289	14 182 329	678 240
	Nov	1 772 028	120 305	2 549 594	1 458 905	5 900 832	2 397 885	11 877 848	14 275 733	691 948
	Dez	1 822 550	120 661	2 549 472	1 487 582	5 980 265	2 393 155	11 996 471	14 389 626	647 783
08	Jan	1 821 544	123 899	2 556 326	1 515 066	6 016 835	2 431 442	12 158 300	14 589 742	623 807
	Fev	1 811 072	122 758	2 543 849	1 514 919	5 992 598	2 423 806	12 214 383	14 638 189	599 256
	Mar	1 813 889	120 447	2 544 251	1 501 671	5 980 258	2 429 107	12 334 921	14 764 028	522 752
	Abr	1 819 314	118 911	2 556 527	1 495 076	5 989 828	2 448 625	12 494 260	14 942 885	440 272
	Mai	1 833 048	117 211	2 572 015	1 483 273	6 005 547	2 445 591	12 576 623	15 022 214	373 538
	Jun	1 840 976	116 325	2 585 473	1 489 546	6 032 320	2 448 241	12 604 421	15 052 661	387 530
	Jul	1 840 059	115 579	2 603 738	1 512 028	6 071 404	2 456 864	12 693 569	15 150 434	387 724
	Ago	1 838 389	114 335	2 623 687	1 523 245	6 099 656	2 453 414	12 732 491	15 185 905	378 533
	Set	1 825 679	113 002	2 632 913	1 558 720	6 130 314	2 429 136	12 798 578	15 227 714	430 075
	Out	1 828 547	115 627	2 627 232	1 564 180	6 135 586	2 426 662	12 850 538	15 277 200	485 528
	Nov	1 823 088	119 072	2 609 130	1 605 483	6 156 773	2 473 452	12 882 492	15 355 944	496 681
	Dez	1 998 081	122 768	2 531 106	1 614 022	6 265 977	2 538 972	12 962 693	15 501 665	457 805
09	Jan	2 039 889	125 587	2 588 590	1 660 261	6 414 327	2 627 340	13 052 155	15 679 495	390 921
	Fev	2 055 588	125 319	2 612 255	1 684 909	6 478 071	2 661 874	13 039 043	15 700 916	442 509

	1	2	3	4	5=1+...+4	6	7	8=6+7	9
	Other deposits and deposit-like instruments over 2 years [(1)]	Deposits redeemable at notice over 3 months	Securities other than capital over 2 years	Capital and reserves	Total	General Government (GG)	Non-monetary sector (except GG)	Total	Net external assets
	MFIs' non-monetary liabilities					Credit to the non-monetary sector			

(1) Excepto passivos à vista, depósitos com pré-aviso e acordos de recompra. / Except overnight deposits, deposits redeemable at notice and repurchase agreements.

B.0.4 CONTRIBUIÇÃO NACIONAL PARA AS PRINCIPAIS CONTRAPARTIDAS DO M3 DA ÁREA DO EURO[(a)]

Saldos em fim de mês

NATIONAL CONTRIBUTION FOR THE MAIN COUNTERPARTS OF EURO AREA M3[(a)]

End-of-month figures

Fonte / Source: Banco de Portugal, Banco Central Europeu / Banco de Portugal, European Central Bank

10^6 euros

		Responsabilidades não monetárias das IFM					Crédito ao sector não monetário			Disponibilidades líquidas face ao Resto do Mundo
		Outros depósitos e equiparados a mais de 2 anos [(1)]	Depósitos com pré-aviso a mais de 3 meses	Títulos excepto capital a mais de 2 anos	Capital e reservas	Total	Administrações Públicas (AP)	Sector não monetário (excepto AP)	Total	
		1	2	3	4	5=1+...+4	6	7	8=6+7	9
04	Dez	6 676	0	19 723	31 139	57 538	20 248	216 752	237 001	-32 274
05	Dez	12 679	0	13 128	33 351	59 158	21 516	234 221	255 737	-32 602
06	Dez	18 785	0	13 399	36 730	68 914	20 441	255 751	276 192	-46 678
07	Set	21 543	0	24 855	38 056	84 455	16 357	279 899	296 256	-45 913
	Out	23 595	0	25 707	38 769	88 071	16 644	285 299	301 942	-44 462
	Nov	23 310	0	25 915	39 193	88 418	17 877	288 481	306 358	-44 555
	Dez	22 428	0	27 538	39 741	89 707	18 776	291 910	310 685	-46 146
08	Jan	22 101	0	29 080	40 461	91 642	19 020	293 455	312 475	-43 395
	Fev	21 797	0	29 846	40 835	92 479	19 099	295 383	314 482	-42 180
	Mar	23 924	0	30 733	40 072	94 730	18 491	300 204	318 695	-43 191
	Abr	24 551	1	30 683	41 005	96 239	18 180	306 326	324 507	-43 305
	Mai	25 152	1	32 245	40 924	98 321	18 443	309 905	328 347	-42 160
	Jun	26 472	0	32 410	41 263	100 146	18 783	314 899	333 682	-42 776
	Jul	27 673	1	32 797	41 373	101 843	18 104	318 298	336 401	-39 917
	Ago	27 237	1	32 642	41 929	101 810	18 682	319 747	338 429	-39 593
	Set	26 586	0	32 934	42 550	102 070	18 518	320 902	339 420	-38 582
	Out	26 156	1	32 768	41 396	100 321	19 775	322 907	342 682	-39 032
	Nov	29 550	0	32 252	42 667	104 469	20 845	329 097	349 942	-36 074
	Dez	30 666	0	33 544	43 625	107 835	23 173	333 266	356 440	-38 753
09	Jan	31 507	0	36 289	44 603	112 399	23 911	334 695	358 605	-37 099
	Fev	32 196	0	37 278	44 719	114 193	24 162	335 244	359 406	-35 961

	1	2	3	4	5=1+...+4	6	7	8=6+7	9
	Other deposits and deposit-like instruments over 2 years [(1)]	Deposits redeemable at notice over 3 months	Securities other than capital over 2 years	Capital and reserves	Total	General Government (GG)	Non-monetary sector (except GG)	Total	Net external assets
	MFIs' non-monetary liabilities					Credit to the non-monetary sector			

(1) Excepto passivos à vista, depósitos com pré-aviso e acordos de recompra. / Except overnight deposits, deposits redeemable at notice and repurchase agreements.

B.0.5 AGREGADOS MONETÁRIOS DA ÁREA DO EURO E CONTRIBUIÇÃO NACIONAL[(a)(b)]

Taxas de variação anual

MONETARY AGGREGATES OF THE EURO AREA AND NATIONAL CONTRIBUTION[(a)(b)]

Annual growth rates

Fonte / Source: Banco Central Europeu / European Central Bank

Em percentagem / In percentages

		Agregados monetários da área do euro			Contribuição nacional			Peso relativo da contribuição nacional		
		M1	M2	M3	M1 excluindo circulação monetária	M2 excluindo circulação monetária	M3 excluindo circulação monetária	M1 excluindo circulação monetária	M2 excluindo circulação monetária	M3 excluindo circulação monetária
		1	2	3	4	5	6	7	8	9
04	Dez	8.4	6.6	6.6	1.1	5.3	5.7	2.0	2.5	2.2
05	Dez	11.6	8.7	7.5	12.6	5.9	5.8	1.9	2.5	2.1
06	Dez	7.9	9.5	10.0	3.4	3.9	3.4	1.8	2.3	2.0
07	Set	6.5	10.4	11.5	2.4	10.7	10.6	1.7	2.3	1.9
	Out	6.1	11.1	12.2	5.3	12.0	11.9	1.7	2.3	1.9
	Nov	5.8	10.8	12.3	0.5	9.8	9.8	1.7	2.3	1.9
	Dez	3.8	9.9	11.2	-2.0	8.8	9.0	1.7	2.3	1.9
08	Jan	4.4	10.4	11.5	3.0	11.5	11.8	1.7	2.3	1.9
	Fev	3.3	10.7	11.3	-2.5	11.1	11.1	1.6	2.3	1.9
	Mar	3.1	9.8	10.0	2.1	12.7	12.7	1.7	2.3	1.9
	Abr	2.1	10.1	10.2	0.4	11.0	11.0	1.6	2.3	1.9
	Mai	2.3	10.2	10.2	-1.6	10.2	14.1	1.6	2.2	1.9
	Jun	1.8	9.4	9.5	-1.5	9.7	14.2	1.7	2.2	2.0
	Jul	0.1	9.0	9.1	-1.0	10.5	15.9	1.7	2.3	2.0
	Ago	0.9	9.3	9.2	-1.8	9.6	15.7	1.7	2.3	2.0
	Set	1.1	8.7	8.5	-3.7	10.3	16.2	1.7	2.3	2.0
	Out	3.4	9.3	8.7	-5.7	8.3	13.8	1.6	2.3	2.0
	Nov	2.9	9.0	7.9	-2.1	9.8	15.3	1.6	2.3	2.0
	Dez	3.0	8.0	7.4	-3.2	8.3	13.1	1.6	2.3	2.0
09	Jan	5.1	7.6	6.2	-1.7	8.8	13.5	1.6	2.3	2.0
	Fev	6.7	7.2	6.0	3.1	8.4	13.2	1.6	2.3	2.0

	1	2	3	4	5	6	7	8	9
	M1	M2	M3	M1 excluding currency in circulation	M2 excluding currency in circulation	M3 excluding currency in circulation	M1 excluding currency in circulation	M2 excluding currency in circulation	M3 excluding currency in circulation
	Euro area monetary aggregates			National contribution			Relative weight of national contribution		

B.1 Síntese monetária

B.1 Monetary survey

B.1.1 SÍNTESE MONETÁRIA - Activo (continua)

Saldos em fim de mês

MONETARY SURVEY - Assets (to be continued)

End-of-month figures

Fonte / Source: Banco de Portugal

10^6 euros

		Activos líquidos sobre o exterior[1]			Crédito às Administrações públicas			Crédito interno (excepto Administrações públicas)						Total	Por memória:	
										Instituições financeiras não monetárias						
		Banco de Portugal	Outras instituições financeiras monetárias	Total	Crédito à Administração Central	Crédito às Administrações Públicas excepto Administração Central	Total	Particulares (incluindo emigrantes)	Sociedades não financeiras	Outros intermediários financeiros e auxiliares financeiros	Sociedades de seguros e fundos de pensões	Total	Total		Activos líquidos sobre o exterior de OIFM denominados em euros	Crédito líquido à Administração Central
		1	2	3=1+2	4	5	6=4+5	7	8	9	10	11=9+10	12=7+8+11	13=3+6+12	14	15
04	Dez	11 969	-44 155	-32 187	4 355	4 133	8 489	90 539	93 973	18 076	385	18 461	202 973	179 275	-39 078	782
05	Dez	9 581	-47 883	-38 302	4 775	4 513	9 288	99 932	97 900	18 871	373	19 244	217 076	188 062	-43 410	498
06	Dez	15 297	-65 621	-50 324	5 412	4 709	10 121	115 108	106 715	21 342	1 108	22 450	244 273	204 070	-60 216	742
07	Set	12 258	-66 543	-54 285	4 408	4 564	8 973	123 986	118 005	22 620	1 242	23 862	265 853	220 540	-55 436	1 468
	Out	11 504	-63 795	-52 292	4 571	4 511	9 083	125 166	119 913	22 548	1 285	23 833	268 912	225 703	-55 538	2 302
	Nov	10 973	-66 432	-55 459	4 363	4 516	8 879	127 290	121 501	22 823	1 506	24 329	273 120	226 540	-57 247	2 016
	Dez	16 825	-69 052	-52 227	4 269	4 584	8 852	127 411	122 188	24 523	1 016	25 539	275 138	231 764	-61 340	657
08	Jan	12 023	-67 252	-55 229	4 380	4 581	8 961	128 240	123 330	24 089	1 474	25 563	277 134	230 867	-58 834	1 907
	Fev	12 695	-69 202	-56 507	4 546	4 578	9 124	129 051	124 675	24 156	1 133	25 288	279 015	231 632	-60 687	2 236
	Mar	12 878	-68 892	-56 014	4 557	4 585	9 141	129 988	125 479	25 285	1 327	26 612	282 079	235 206	-61 472	2 454
	Abr	10 895	-67 518	-56 622	4 772	4 631	9 403	130 966	127 654	25 424	1 892	27 316	285 936	238 717	-59 816	1 180
	Mai	9 831	-63 515	-53 685	5 062	4 650	9 712	131 736	128 846	26 875	2 004	28 879	289 461	245 489	-57 280	1 170
	Jun	10 656	-64 174	-53 518	5 496	4 630	10 126	132 645	130 430	27 602	2 277	29 880	292 955	249 563	-57 939	1 541
	Jul	10 053	-60 582	-50 528	5 080	4 765	9 845	133 203	131 484	27 961	2 504	30 465	295 152	254 469	-57 453	2 181
	Ago	6 644	-58 802	-52 158	5 014	4 876	9 890	133 680	132 179	28 168	2 116	30 284	296 144	253 876	-56 024	2 376
	Set	9 744	-60 388	-50 644	4 587	4 899	9 486	132 307	132 783	28 874	2 087	30 960	296 051	254 893	-56 870	2 037
	Out	5 080	-57 160	-52 080	4 454	4 835	9 289	132 608	133 344	29 545	2 363	31 908	297 860	255 069	-54 762	1 778
	Nov	4 624	-51 368	-46 744	4 391	5 010	9 401	132 947	134 431	31 024	2 636	33 660	301 038	263 696	-48 090	1 146
	Dez	4 723	-45 310	-40 586	4 743	5 441	10 184	132 691	138 614	25 455	2 123	27 578	298 883	268 481	-41 354	1 441
09	Jan	9 366	-48 547	-39 181	5 099	5 420	10 519	132 390	139 286	26 488	2 377	28 865	300 541	271 879	-41 159	3 165
	Fev	9 432	-46 556	-37 123	5 354	5 488	10 842	132 686	139 323	26 851	2 359	29 211	301 219	274 938	-38 965	1 837

	1	2	3=1+2	4	5	6=4+5	7	8	9	10	11=9+10	12=7+8+11	13=3+6+12	14	15
	Banco de Portugal	Other monetary financial institutions	Total	Credit to the Central Government	Credit to the General Government except Central Government	Total	Private individuals (including emigrants)	Non-financial corporations	Other financial intermediaries and financial auxiliaries	Insurance corporations and pension funds	Total	Total	Total	Net external assets of other MFIs denominated in euros	Net credit to the Central Government
									Non-monetary financial institutions						
	Net external assets[1]			Credit to the General Government			Domestic credit (except General Government)							Memo items:	

B.1.1 SÍNTESE MONETÁRIA - Passivo (continuação)

Saldos em fim de mês

MONETARY SURVEY - Liabilities (continued)

End-of-month figures

Fonte / Source: Banco de Portugal

10^6 euros

		Emissão monetária deduzida de numerário denominado em euros na posse de IFM residentes [2]	Depósitos e equiparados					Títulos excepto capital	Unidades de participação de fundos do mercado monetário	Capital e reservas[3][4]	Diversos (líquidos)	Total	Por memória:
			Administrações Públicas (AP)	Particulares (incluindo emigrantes)	Sociedades não financeiras	Instituições financeiras não monetárias	Total						Passivos até 2 anos face ao sector não monetário (excepto AC)
		16	17	18	19	20	21=17+18+19+20	22	23	24	25	26=16+21+..+25	27
04	Dez	10 315	6 349	88 528	23 344	9 678	127 898	22 251	1 069	32 345	-14 604	179 275	131 381
05	Dez	11 883	7 236	90 114	28 463	16 816	142 629	15 438	1 098	34 897	-17 883	188 062	141 523
06	Dez	13 083	8 098	93 236	30 354	22 925	154 613	16 591	751	38 640	-19 609	204 070	147 693
07	Set	13 558	7 086	96 399	28 230	25 706	157 421	28 855	547	39 573	-19 414	220 540	149 281
	Out	13 615	6 819	97 707	28 344	27 471	160 341	29 982	470	40 336	-19 041	225 703	151 270
	Nov	13 711	6 848	99 900	28 128	26 293	161 169	30 414	416	40 822	-19 992	226 540	152 417
	Dez	14 095	7 618	100 759	29 913	27 282	165 571	31 756	376	41 315	-21 349	231 764	156 775
08	Jan	13 816	7 078	102 312	28 507	25 330	163 227	33 232	293	41 983	-21 686	230 867	155 572
	Fev	13 897	7 130	101 977	28 351	24 841	162 300	33 948	277	42 346	-21 135	231 632	155 088
	Mar	13 945	7 286	102 323	28 595	28 275	166 478	34 877	246	41 548	-21 889	235 206	157 412
	Abr	14 145	9 118	103 959	28 851	27 170	169 098	35 272	15	42 211	-22 024	238 717	159 354
	Mai	14 239	9 413	104 086	29 271	27 058	169 827	42 555	16	42 076	-23 224	245 489	164 987
	Jun	14 400	9 193	105 503	28 251	29 643	172 590	44 475	15	42 378	-24 294	249 563	168 283
	Jul	14 520	7 773	108 404	28 919	30 649	175 745	46 153	13	42 497	-24 459	254 469	172 659
	Ago	14 281	7 385	109 132	28 180	29 973	174 671	47 136	13	43 052	-25 277	253 876	172 923
	Set	14 480	7 551	109 871	29 022	30 727	177 171	46 947	17	43 618	-27 340	254 893	175 408
	Out	15 539	7 813	111 882	29 280	30 650	179 624	46 218	11	42 444	-28 767	255 069	178 285
	Nov	15 539	8 092	114 788	28 936	34 362	186 178	46 335	12	43 689	-28 057	263 696	180 791
	Dez	16 033	7 045	115 218	29 331	38 600	190 194	46 970	14	44 655	-29 384	268 481	183 308
09	Jan	16 166	6 106	116 016	28 497	39 166	189 784	49 876	18	45 618	-29 584	271 879	183 469
	Fev	16 198	7 987	116 631	28 054	39 200	191 872	50 641	20	45 722	-29 516	274 938	183 138

	16	17	18	19	20	21=17+18+19+20	22	23	24	25	26=16+21+..+25	27
	Notes and coins issued excluding those held by resident MFIs[2]	General Government (GG)	Private individuals (including emigrants)	Non-financial corporations	Non-monetary financial institutions	Total	Securities other than capital	Money market funds shares/units	Capital and reserves [3][4]	Other (net)	Total	Liabilities up to 2 years vis-à-vis non-monetary resident sector (except CG)
		Deposits and deposit-like instruments										Memo items:

(1) Exclui passivos sob a forma de títulos./Excludes liabilities for securities issued.
(2) Sobre o conceito, ver notas no fim da publicação./ For information on this concept see notes at the end of this publication.
(3) A noção de capital e reservas para fins estatísticos inclui provisões para créditos de cobrança duvidosa. / The capital and reserves definition for statistical purposes includes provisions for non-performing loans.
(4) A partir de Janeiro de 2003, inclui proveitos por natureza, líquidos de custos por natureza./ From January 2003 onwards, includes operating income net of operating costs.

B.1.2 CONTRAPARTIDA DA VARIAÇÃO DOS PASSIVOS ATÉ 2 ANOS FACE AO SECTOR NÃO MONETÁRIO EXCEPTO ADMINISTRAÇÃO CENTRAL (AC)[1][2] (continua)

COUNTERPARTS TO CHANGES IN LIABILITIES UP TO 2 YEARS VIS-À-VIS NON-MONETARY SECTOR EXCEPT CENTRAL GOVERNMENT (CG)[1][2] (to be continued)

Variações de saldos em fim de mês / **Changes in end-of-month figures**

Fonte / Source: Banco de Portugal

10^6euros / Em percentagem / In percentages

		Variações de 12 meses[3]								Percentagem das variações de 12 meses							
		Passivos até 2 anos face ao sector não monetário (excepto AC)	Contrapartida interna				Contrapartida externa			Passivos até 2 anos face ao sector não monetário (excepto AC)	Contrapartida interna				Contrapartida externa		
			Crédito às Administrações Públicas (AP)[4]	Crédito ao sector não monetário (excepto AP)	Outras	Total	Banco de Portugal	Outras instituições financeiras monetárias	Total		Crédito às Administrações Públicas[4]	Crédito ao sector não monetário (excepto AP)	Outras	Total	Banco de Portugal	Outras instituições financeiras monetárias	Total
		1=5+8	2	3	4	5=2+3+4	6	7	8=6+7	9	10	11	12	13	14	15	16
		Liabilities up to 2 years vis-à-vis non-monetary sector (exc. CG)	Domestic counterpart				External counterpart			Liabilities up to 2 years vis-à-vis non-monetary sector (exc. CG)	Domestic counterpart				External counterpart		
		12 month changes[3]								12 month changes percentage							
04	Dez	5 260	1 018	10 762	-1 716	10 064	-7 344	2 541	-4 804	4.2	0.8	8.5	-1.4	8.0	-5.8	2.0	-3.8
05	Dez	9 871	49	14 373	2 011	16 433	-3 860	-2 703	-6 563	7.5	0.0	10.9	1.5	12.5	-2.9	-2.1	-5.0
06	Dez	6 436	345	21 838	-2 457	19 725	5 386	-18 675	-13 289	4.5	0.2	15.4	-1.7	13.9	3.8	-13.2	-9.4
07	Set	11 375	260	28 072	-14 428	13 904	-1 949	-580	-2 529	8.2	0.2	20.2	-10.4	10.0	-1.4	-0.4	-1.8
	Out	13 500	1 270	30 308	-18 672	12 907	-2 343	2 936	593	9.7	0.9	21.9	-13.5	9.3	-1.7	2.1	0.4
	Nov	11 732	16	32 452	-18 381	14 087	-2 794	440	-2 354	8.3	0.0	22.9	-13.0	10.0	-2.0	0.3	-1.7
	Dez	9 945	-191	30 321	-16 963	13 167	495	-3 717	-3 222	6.7	-0.1	20.5	-11.5	8.9	0.3	-2.5	-2.2
08	Jan	15 304	-607	33 048	-15 913	16 528	-3 095	1 871	-1 223	10.9	-0.4	23.5	-11.3	11.7	-2.2	1.3	-0.9
	Fev	15 206	-1 093	32 377	-17 283	14 002	-2 412	3 616	1 204	10.8	-0.8	23.0	-12.3	10.0	-1.7	2.6	0.9
	Mar	16 549	-430	32 904	-14 200	18 274	-2 309	584	-1 725	11.7	-0.3	23.2	-10.0	12.9	-1.6	0.4	-1.2
	Abr	18 305	-1 557	35 047	-15 111	18 379	-2 829	2 755	-74	12.9	-1.1	24.7	-10.7	13.0	-2.0	1.9	-0.1
	Mai	23 016	-1 243	35 197	-13 966	19 987	-3 969	6 998	3 029	16.1	-0.9	24.7	-9.8	14.0	-2.8	4.9	2.1
	Jun	23 448	-645	34 494	-10 330	23 518	-3 581	3 510	-70	16.1	-0.4	23.7	-7.1	16.1	-2.5	2.4	0.0
	Jul	25 984	-357	35 391	-9 986	25 047	-5 765	6 702	937	17.6	-0.2	24.0	-6.8	17.0	-3.9	4.5	0.6
	Ago	27 478	912	34 568	-10 448	25 032	-6 927	9 372	2 446	18.8	0.6	23.7	-7.2	17.2	-4.7	6.4	1.7
	Set	26 424	858	30 873	-9 861	21 871	-3 857	8 410	4 553	17.7	0.6	20.7	-6.6	14.7	-2.6	5.6	3.1
	Out	26 879	-269	29 565	-5 293	24 003	-6 875	9 751	2 876	17.8	-0.2	19.5	-3.5	15.9	-4.5	6.4	1.9
	Nov	28 165	-468	29 456	-10 503	18 486	-7 779	17 458	9 679	18.5	-0.3	19.3	-6.9	12.1	-5.1	11.5	6.4
	Dez	26 857	1 076	28 548	-11 826	17 798	-12 911	21 970	9 059	17.1	0.7	18.2	-7.5	11.4	-8.2	14.0	5.8
09	Jan	27 893	1 597	27 664	-14 543	14 718	-3 933	17 108	13 174	17.9	1.0	17.8	-9.3	9.5	-2.5	11.0	8.5
	Fev	28 111	12	26 383	-14 910	11 486	-4 736	21 361	16 625	18.1	0.0	17.0	-9.6	7.4	-3.1	13.8	10.7

B.1.2 CONTRAPARTIDA DA VARIAÇÃO DOS PASSIVOS ATÉ 2 ANOS FACE AO SECTOR NÃO MONETÁRIO EXCEPTO ADMINISTRAÇÃO CENTRAL (AC)[1][2] (continuação)

COUNTERPARTS TO CHANGES IN LIABILITIES UP TO 2 YEARS VIS-À-VIS NON-MONETARY SECTOR EXCEPT CENTRAL GOVERNMENT (CG)[1][2] (continued)

Variações de saldos em fim de mês / **Changes in end-of-month figures**

Fonte / Source: Banco de Portugal

10^6 euros

		Variação mensal[3]								Variação acumulada desde o início do ano[3]							
		Passivos até 2 anos face ao sector não monetário (excepto AC)	Contrapartida interna				Contrapartida externa			Passivos até 2 anos face ao sector não monetário (excepto AC)	Contrapartida interna				Contrapartida externa		
			Crédito às Administrações Públicas (AP)[4]	Crédito ao sector não monetário (excepto AP)	Outras	Total	Banco de Portugal	Outras instituições financeiras monetárias	Total		Crédito às Administrações públicas[4]	Crédito ao sector não monetário (excepto AP)	Outras	Total	Banco de Portugal	Outras instituições financeiras monetárias	Total
		17=21+24	18	19	20	21=18+19+20	22	23	24=22+23	25=29+32	26	27	28	29=26+27+28	30	31	32=30+31
		Liabilities up to 2 years vis-à-vis non-monetary sector (exc. CG)	Domestic counterpart				External counterpart			Liabilities up to 2 years vis-à-vis non-monetary sector (exc. CG)	Domestic counterpart				External counterpart		
04	Dez	2 331	-748	54	-1 101	-1 795	3 062	1 065	4 126	5 260	1 018	10 762	-1 716	10 064	-7 344	2 541	-4 804
05	Dez	5 799	-1 603	324	4 368	3 089	269	2 440	2 709	9 871	49	14 373	2 011	16 433	-3 860	-2 703	-6 563
06	Dez	6 139	-1 076	4 353	-1 180	2 097	2 193	1 849	4 042	6 436	345	21 838	-2 457	19 725	5 386	-18 675	-13 289
07	Set	3 443	-272	3 867	665	4 260	-712	-106	-818	2 350	608	21 817	-14 677	7 748	-3 481	-1 917	-5 398
	Out	2 041	776	3 045	-3 234	588	-1 022	2 475	1 454	4 391	1 384	24 862	-17 911	8 336	-4 503	558	-3 945
	Nov	1 202	-293	3 237	710	3 654	-484	-1 967	-2 452	5 593	1 091	28 099	-17 201	11 989	-4 987	-1 409	-6 396
	Dez	4 352	-1 283	2 221	239	1 177	5 482	-2 308	3 175	9 945	-191	30 321	-16 963	13 167	495	-3 717	-3 222
08	Jan	-1 118	1 183	2 380	-1 340	2 223	-5 495	2 154	-3 341	-1 118	1 183	2 380	-1 340	2 223	-5 495	2 154	-3 341
	Fev	-431	308	2 086	-1 235	1 159	446	-2 037	-1 591	-1 549	1 491	4 466	-2 575	3 383	-5 049	117	-4 932
	Mar	2 432	242	3 331	-2 092	1 481	795	156	952	883	1 733	7 797	-4 667	4 863	-4 254	274	-3 980
	Abr	2 135	-1 207	3 728	-402	2 119	-1 555	1 572	17	3 018	527	11 524	-5 069	6 982	-5 809	1 845	-3 964
	Mai	5 627	19	3 514	-777	2 756	-1 150	4 021	2 871	8 645	546	15 038	-5 846	9 738	-6 959	5 866	-1 093
	Jun	3 341	420	3 918	-1 184	3 153	566	-379	188	11 987	966	18 955	-7 030	12 891	-6 393	5 488	-905
	Jul	4 353	738	2 282	-1 722	1 299	-562	3 616	3 054	16 339	1 704	21 238	-8 752	14 190	-6 954	9 104	2 149
	Ago	101	279	959	-75	1 163	-3 237	2 174	-1 063	16 440	1 983	22 197	-8 828	15 353	-10 191	11 278	1 087
	Set	2 389	-326	173	1 252	1 099	2 358	-1 067	1 290	18 829	1 658	22 370	-7 576	16 452	-7 833	10 210	2 377
	Out	2 496	-350	1 737	1 333	2 720	-4 040	3 816	-224	21 325	1 307	24 107	-6 242	19 172	-11 873	14 027	2 153
	Nov	2 488	-492	3 129	-4 500	-1 863	-1 388	5 739	4 351	23 813	815	27 235	-10 742	17 309	-13 261	19 766	6 504
	Dez	3 044	261	1 313	-1 085	489	350	2 204	2 554	26 857	1 076	28 548	-11 826	17 798	-12 911	21 970	9 059
09	Jan	-82	1 704	1 496	-4 057	-856	3 483	-2 709	774	-82	1 704	1 496	-4 057	-856	3 483	-2 709	774
	Fev	-213	-1 277	806	-1 602	-2 073	-357	2 217	1 860	-295	427	2 302	-5 658	-2 929	3 127	-492	2 634

(1) As percentagens correspondem a contrapartidas em percentagem dos passivos até 2 anos face ao sector não monetário (excepto Administração Central) no início do período. / The percentages are counterparts in percentage of liabilities up to 2 years vis-à-vis non-monetary sector (except Central Government) in the beginning of the period.
(2) Circulação monetária é igual à emissão monetária (sobre o conceito, ver notas no fim da publicação) deduzida de notas e moedas na posse de outras IFM. / Currency is equal to notes and coins (for information on this concept, see notes at the end of this publication) excluding those held by other MFI.
(3) Variações calculadas com base em saldos em fim de mês corrigidos de reclassificações, de reavaliações cambiais e de preço e de abatimentos ao activo./ Changes in end-of-month figures corrected of reclassifications, exchange rate changes, price revaluations and write-offs/write-downs.
(4) Líquido dos passivos face à Administração Central. / Net of liabilities vis-à-vis Central Government.

B.1.3 AGREGADOS DE CRÉDITO INTERNO[1]

Taxas de variação anual

Fonte / Source: Banco de Portugal

DOMESTIC CREDIT AGGREGATES[1]

Annual growth rates

Em percentagem / In percentages

		Taxas de variação anual [a]							Taxas de variação anual [a] ajustadas de operações de titularização						
		Crédito às Administrações Públicas[2]		Crédito ao sector não monetário excepto Administrações Públicas				Crédito interno total	Crédito às Administrações Públicas[2]		Crédito ao sector não monetário excepto Administrações Públicas				Crédito interno total
		Total	do qual: Crédito às Administrações Públicas (excepto AC)	Crédito a instituições financeiras não monetárias	Crédito a sociedades não financeiras	Crédito a particulares[3]	Total		Total	do qual: Crédito às Administrações Públicas (excepto AC)	Crédito a instituições financeiras não monetárias	Crédito a sociedades não financeiras	Crédito a particulares[3]	Total	
		1	2	3	4	5	6	7	8	9	10	11	12	13	14
04	Dez	26.0	5.9	9.8	4.1	6.2	5.5	5.9	26.0	5.9	9.8	4.0	9.2	7.0	7.3
05	Dez	1.1	7.8	5.0	5.5	9.2	7.1	7.0	1.1	7.8	5.0	5.5	9.8	7.5	7.4
06	Dez	7.2	2.9	15.2	10.0	8.8	9.9	9.8	7.2	2.9	15.4	10.8	9.9	10.7	10.6
07	Set	4.7	0.3	16.5	12.8	10.0	11.8	11.6	4.7	0.3	16.5	13.5	9.2	11.6	11.4
	Out	23.1	0.0	20.6	14.0	10.0	12.7	12.9	23.1	0.0	20.5	13.9	9.1	12.0	12.2
	Nov	0.3	-0.9	22.7	15.6	10.0	13.5	13.2	0.3	-0.9	22.6	15.5	9.0	12.8	12.5
	Dez	-3.5	-2.1	15.0	14.2	10.2	12.4	12.0	-3.5	-2.1	15.0	14.3	9.0	11.7	11.4
08	Jan	-8.6	-2.1	22.2	15.4	10.2	13.5	12.9	-8.6	-2.1	22.2	15.5	8.9	12.8	12.2
	Fev	-13.9	-2.2	19.3	15.0	10.2	13.1	12.3	-13.9	-2.2	19.2	15.1	8.9	12.3	11.6
	Mar	-5.8	-2.6	19.7	15.5	9.8	13.2	12.6	-5.8	-2.6	19.7	15.5	8.5	12.4	11.9
	Abr	-21.1	0.2	24.7	16.3	9.8	13.9	12.9	-21.1	0.2	24.7	16.4	8.4	13.1	12.2
	Mai	-17.5	1.1	30.7	15.5	9.2	13.8	13.0	-17.5	1.1	30.7	15.5	7.9	13.0	12.2
	Jun	-9.3	3.5	29.3	14.7	8.9	13.3	12.7	-9.3	3.5	29.2	14.8	7.8	12.6	12.0
	Jul	-4.8	6.3	33.8	14.2	9.3	13.6	13.1	-4.8	6.3	33.7	14.2	7.3	12.4	12.0
	Ago	14.7	8.7	31.4	14.6	8.5	13.2	13.2	14.7	8.7	31.4	14.6	6.7	12.1	12.2
	Set	14.4	7.8	29.4	13.5	6.4	11.6	11.7	14.4	7.8	29.3	13.6	6.3	11.4	11.4
	Out	-3.7	7.5	32.9	12.3	5.6	11.0	10.6	-3.7	7.5	32.9	12.3	5.7	10.8	10.5
	Nov	-6.9	11.3	37.6	11.6	4.9	10.8	10.4	-6.9	11.3	37.6	11.7	5.2	10.7	10.3
	Dez	20.8	9.7	35.8	11.3	4.5	10.4	10.6	20.8	9.7	35.8	11.2	4.6	10.2	10.4
09	Jan	22.9	9.3	42.1	10.3	3.6	10.0	10.4	22.9	9.3	42.1	10.2	3.9	9.8	10.2
	Fev	-0.1	10.8	45.5	9.1	3.1	9.5	9.3	-0.1	10.8	45.4	9.0	3.5	9.4	9.2
		1	2	3	4	5	6	7	8	9	10	11	12	13	14
		Total	Credit to the General Government (except CG) of which:	Credit to the non-monetary financial institutions	Credit to non-financial corporations	Credit to private individuals[3]	Total	Total domestic credit	Total	Credit to the General Government (except CG) of which:	Credit to non-monetary financial institutions	Credit to non-financial corporations	Credit to private individuals[3]	Total	Total domestic credit
		Credit to the General Government[2]		Credit to the non-monetary sector except General Government					Credit to the General Government[2]		Credit to the non-monetary sector except General Government				
		Annual growth rates [a]							Annual growth rates [a] adjusted for securitisation operations						

(1) Inclui crédito titulado e não titulado./ Includes securities and loans.
(2) Líquido dos passivos face à Administração Central. / Net of liabilities vis-à-vis Central Government.
(3) Inclui crédito a emigrantes./ Includes credit to emigrants.

B.1.4 PASSIVOS ATÉ 2 ANOS FACE AO SECTOR RESIDENTE NÃO MONETÁRIO (EXCEPTO ADMINISTRAÇÃO CENTRAL - AC)

Saldos em fim de mês

Fonte / Source: Banco de Portugal

LIABILITIES UP TO 2 YEARS VIS-À-VIS NON-MONETARY RESIDENT SECTOR (EXCEPT CENTRAL GOVERNMENT - CG)

End-of-month figures

10^6 euros

		Instrumento financeiro						Sector institucional				Moeda		Total
		Emissão monetária deduzida de numerário denominado em euros na posse de IFM residentes[1]	Responsabilidades à vista	Acordos de recompra	Outros depósitos e equiparados[2]	Títulos excepto capital	Unidades de participação de fundos do mercado monetário	Instituições financeiras não monetárias	Administrações Públicas (excepto AC)	Sector não financeiro excepto Administrações Públicas[3]	Sector não especificado	Euro[4]	Outras moedas	
		1	2	3	4	5	6	7	8	9	10	11	12	13=1+...+6=7+ +...+10=11+12
04	Dez	10 315	49 139	0	69 286	1 571	1 069	9 270	2 774	106 381	12 956	128 946	2 435	131 381
05	Dez	11 883	55 120	0	72 722	699	1 098	12 033	2 958	112 851	13 680	138 829	2 694	141 523
06	Dez	13 083	56 743	327	76 610	179	751	11 860	3 426	118 394	14 014	144 388	3 305	147 693
07	Set	13 558	53 190	543	80 849	594	547	11 476	4 143	118 964	14 699	145 874	3 407	149 281
	Out	13 615	51 873	267	83 988	1 057	470	11 233	4 547	120 349	15 142	147 905	3 365	151 270
	Nov	13 711	52 082	0	85 049	1 159	416	10 291	4 499	122 342	15 286	149 034	3 383	152 417
	Dez	14 095	54 525	0	86 616	1 164	376	12 220	4 004	124 918	15 634	153 293	3 482	156 775
08	Jan	13 816	52 290	0	87 964	1 209	293	10 542	4 602	125 109	15 318	152 164	3 408	155 572
	Fev	13 897	49 862	0	89 919	1 133	277	10 293	4 818	124 669	15 307	151 649	3 439	155 088
	Mar	13 945	51 367	0	90 669	1 185	246	11 548	5 183	125 305	15 376	154 086	3 326	157 412
	Abr	14 145	50 996	0	92 598	1 601	15	10 819	5 525	127 250	15 761	155 913	3 441	159 354
	Mai	14 239	50 095	0	93 321	7 315	16	10 005	5 519	127 892	21 570	161 376	3 611	164 987
	Jun	14 400	51 498	0	93 297	9 073	15	11 324	5 237	128 234	23 488	164 866	3 417	168 283
	Jul	14 520	52 863	0	94 917	10 346	13	11 081	4 873	131 826	24 879	169 250	3 408	172 659
	Ago	14 281	49 527	0	97 645	11 457	13	10 627	4 745	131 800	25 751	169 278	3 645	172 923
	Set	14 480	50 263	0	99 573	11 074	17	11 519	4 999	133 318	25 572	171 606	3 802	175 408
	Out	15 539	49 206	0	103 107	10 421	11	11 524	5 135	135 654	25 971	174 410	3 876	178 285
	Nov	15 539	49 853	0	104 998	10 389	12	11 658	4 845	138 348	25 940	176 989	3 801	180 791
	Dez	16 033	52 092	0	105 562	9 607	14	14 752	3 742	139 161	25 653	179 801	3 507	183 308
09	Jan	16 166	51 605	24	105 916	9 740	18	14 211	4 170	139 163	25 925	179 837	3 632	183 469
	Fev	16 198	50 756	0	106 613	9 551	20	13 939	4 468	138 962	25 768	179 301	3 836	183 138
		1	2	3	4	5	6	7	8	9	10	11	12	13=1+..+6=7+. ..+10=11+12
		Notes and coins issued excluding those held by resident MFI[1]	Overnight deposits	Repurchase agreements	Other deposits and deposit-like instruments[2]	Securities other than capital	Money market funds shares/units	Non-monetary financial institutions	General Government (except CG)	Non-financial sector except General Government[3]	Non-specified sector	Euro[4]	Other currencies	Total
		Financial instrument						Institutional sector				Currency		

(1) Sobre o conceito, ver notas no fim da publicação./ For information on this concept see notes at the end of this publication.
(2) Excepto depósitos com pré-aviso superior a três meses./ Excluding deposits redeemable at notice over three months.
(3) Inclui emigrantes. / Includes emigrants.
(4) Inclui saldos nas denominações nacionais do euro. / Includes balances expressed in the national denominations of the euro.

B.1.5 POR MEMÓRIA: EMPRÉSTIMOS CEDIDOS POR OUTRAS IFM EM OPERAÇÕES DE TITULARIZAÇÃO[1][2]

Saldos em fim de mês[3]

MEMO ITEMS: LOANS SOLD BY OTHER MFI THROUGH SECURITISATION[1][2]

End-of-month figures[3]

Fonte / Source: Banco de Portugal

10^6 euros

		Sector residente									Sector não residente	Total
		Sector não financeiro					Instituições financeiras não monetárias			Total		
		Administrações Públicas (AP)	Sociedades não financeiras	Particulares[4]	do qual: Para aquisição de habitação	Total	Outros intermediários financeiros e auxiliares financeiros	Sociedades de seguros e fundos de pensões	Total			
		1	2	3	4	5=1+2+3	6	7	8=6+7	9=5+8	10	11=9+10
04	Dez	0	85	15 899	13 711	15 984	0	0	0	15 984	117	16 101
05	Dez	0	19	16 911	15 634	16 929	0	0	0	16 929	142	17 071
06	Dez	0	784	12 959	12 856	13 744	8	23	31	13 774	289	14 064
07	Set	0	820	12 195	12 129	13 015	1	23	24	13 038	320	13 358
	Out	0	790	11 914	11 851	12 704	1	23	24	12 727	326	13 053
	Nov	0	833	11 659	11 602	12 492	1	23	24	12 515	323	12 838
	Dez	0	994	12 692	12 639	13 686	1	23	24	13 709	320	14 029
08	Jan	0	960	12 477	12 426	13 437	1	23	24	13 461	316	13 777
	Fev	0	1 030	12 289	12 241	13 318	1	23	24	13 342	313	13 654
	Mar	0	992	12 096	12 051	13 088	1	23	24	13 111	310	13 422
	Abr	0	967	11 866	11 824	12 833	0	23	23	12 855	308	13 163
	Mai	0	1 035	11 668	11 629	12 702	0	23	23	12 725	304	13 029
	Jun	0	997	11 488	11 451	12 485	0	23	23	12 508	308	12 815
	Jul	0	941	11 294	11 258	12 235	0	23	23	12 258	303	12 561
	Ago	0	1 009	11 162	11 127	12 171	0	23	23	12 194	302	12 496
	Set	0	987	12 887	12 853	13 873	0	23	23	13 896	347	14 243
	Out	0	948	12 736	12 703	13 684	0	23	23	13 706	348	14 054
	Nov	0	1 005	12 593	12 560	13 597	0	23	23	13 620	350	13 970
	Dez	0	974	13 415	13 383	14 388	0	23	23	14 411	351	14 762
09	Jan	0	946	13 322	13 291	14 268	0	23	23	14 290	348	14 639
	Fev	0	997	13 211	13 181	14 208	0	23	23	14 230	348	14 578

	1	2	3	4	5=1+2+3	6	7	8=6+7	9=5+8	10	11=9+10
	General Government (GG)	Non-financial corporations	Private individuals[4]	Housing of which:	Total	Other financial intermediaries and financial auxiliaries	Insurance corporation and pension funds	Total	Total	Non-resident sector	Total
	Non-financial sector					Non-monetary financial institutions					
	Resident sector										

(1) Não inclui crédito titulado e inclui apenas os empréstimos que foram retirados do activo das outras IFM./ Excludes securities and includes only loans redrawn from the other MFIs' balance sheet.
(2) Informação desagregada de acordo com as características originais do crédito./ The data is brokendown according to its original features.
(3) Valores registados em contas extrapatrimoniais./ Values recorded in off-balance sheet accounts.
(4) Inclui emigrantes./ Includes emigrants.

B.2 Balanço do Banco de Portugal

B.2 Balance sheet of the Banco de Portugal

B.2.1 BALANÇO DO BANCO DE PORTUGAL
Saldos em fim do mês

BALANCE SHEET OF THE BANCO DE PORTUGAL
End-of-month figures

Fonte / Source: Banco de Portugal

10^6 euros

		Activos				Passivos				
								Sector não especificado		
		Residentes	Não residentes	Imóveis, mobiliário e material	Total	Residentes[1]	Não residentes	Capital e reservas	Outros passivos (líquidos)[2]	Total
		1	2	3	4=1+2+3	5	6	7	8	9=5+...+8
04	Dez	3 379	20 582	84	24 046	18 054	8 614	4 113	-6 736	24 046
05	Dez	5 736	22 376	81	28 192	17 933	12 795	5 710	-8 246	28 192
06	Dez	467	22 058	77	22 602	19 770	6 762	6 283	-10 213	22 602
07	Out	1 854	22 702	74	24 630	18 799	11 199	7 164	-12 532	24 630
	Nov	2 262	22 748	73	25 084	18 897	11 775	7 139	-12 727	25 084
	Dez	2 706	23 097	76	25 879	25 095	6 272	7 427	-12 915	25 879
08	Jan	2 042	23 973	75	26 090	18 916	11 950	8 181	-12 957	26 090
	Fev	2 263	24 244	75	26 581	19 756	11 549	8 401	-13 125	26 581
	Mar	2 050	23 701	75	25 826	20 567	10 823	7 849	-13 413	25 826
	Abr	2 864	23 343	75	26 282	20 141	12 448	7 442	-13 748	26 282
	Mai	3 366	23 311	75	26 752	19 925	13 481	7 392	-14 046	26 752
	Jun	2 845	23 399	73	26 317	20 315	12 743	7 702	-14 442	26 317
	Jul	3 472	23 498	73	27 043	20 360	13 444	7 683	-14 444	27 043
	Ago	5 690	23 221	73	28 984	19 652	16 577	7 601	-14 845	28 984
	Set	5 627	24 028	72	29 728	22 594	14 284	8 349	-15 499	29 728
	Out	6 876	22 299	72	29 248	20 673	17 219	7 751	-16 395	29 248
	Nov	7 842	23 360	71	31 273	20 145	18 735	8 740	-16 348	31 273
	Dez	10 372	23 739	74	34 185	23 151	19 016	8 523	-16 505	34 185
09	Jan	5 390	25 406	74	30 869	21 812	16 040	9 723	-16 705	30 869
	Fev	5 363	25 876	74	31 312	21 482	16 443	10 181	-16 795	31 312
	Mar	5 561	25 398	72	31 031	21 370	17 233	9 525	-17 097	31 031

	1	2	3	4=1+2+3	5	6	7	8	9=5+...+8
	Residents	Non-residents	Fixed assets	Total	Residents[1]	Non-residents	Capital and reserves	Other liabilities (net)[2]	Total
							Non-specified sector		
	Assets				Liabilities				

(1) Inclui as responsabilidades por "emissão monetária" (sobre o conceito, ver notas no fim da publicação)./ Includes liabilities for "notes and coins" (for information on this concept, see notes at the end of this publication).
(2) A partir de Janeiro de 2002, inclui a contrapartida da discrepância entre o montante de notas denominadas em euros legalmente emitidas e o montante efectivamente colocado em circulação (ver notas no fim da publicação, sobre o conceito de "emissão monetária"). / Since January 2002 it includes the counterpart of the adjustment between the value of euro banknotes legally issued and the value of the euro banknotes put into circulation (see notes at the end of this publication for information on the concept of "notes and coins").

B.2.2.1 ACTIVOS DO BANCO DE PORTUGAL FACE A RESIDENTES
Saldos em fim do mês

ASSETS OF THE BANCO DE PORTUGAL VIS-À-VIS RESIDENTS
End-of-month figures

Fonte / Source: Banco de Portugal

10^6 euros

		Sociedades financeiras								
		do qual:								
		Cedência de liquidez	Outras instituições financeiras monetárias	Outros intermediários financeiros e auxiliares financeiros	Sociedades de seguros e fundos de pensões	Total	Administração Central	Administrações Públicas excepto Administração Central	Sector não financeiro excepto Administrações Públicas	Total
		1	2	3	4	5=2+3+4	6	7	8	9=5+...+8
04	Dez	2 873	3 141	111	0	3 251	0	0	128	3 379
05	Dez	5 392	5 567	38	0	5 604	0	0	131	5 736
06	Dez	161	298	38	0	335	0	0	131	467
07	Out	1 535	1 683	38	0	1 720	0	0	134	1 854
	Nov	1 993	2 092	38	0	2 129	0	0	133	2 262
	Dez	2 464	2 535	38	0	2 573	0	0	133	2 706
08	Jan	1 876	1 876	38	0	1 914	0	0	128	2 042
	Fev	2 097	2 098	38	0	2 135	0	0	128	2 263
	Mar	1 879	1 879	36	1	1 916	0	0	134	2 050
	Abr	2 692	2 693	36	1	2 731	0	0	133	2 864
	Mai	3 138	3 194	36	1	3 231	0	0	135	3 366
	Jun	2 516	2 673	36	1	2 710	0	0	135	2 845
	Jul	3 299	3 300	36	1	3 337	0	0	135	3 472
	Ago	5 517	5 518	36	1	5 555	0	0	135	5 690
	Set	5 472	5 473	36	1	5 510	0	0	117	5 627
	Out	6 652	6 721	36	1	6 759	0	0	118	6 876
	Nov	7 647	7 687	36	1	7 724	0	0	118	7 842
	Dez	10 210	10 217	36	1	10 254	0	0	118	10 372
09	Jan	5 235	5 235	36	1	5 272	0	0	118	5 390
	Fev	5 155	5 207	36	1	5 245	0	0	118	5 363
	Mar	5 366	5 404	36	1	5 442	0	0	119	5 561

	1	2	3	4	5=2+3+4	6	7	8	9=5+...+8
	Provision of liquidity	Other monetary financial institutions	Other financial intermediaries and financial auxiliaries	Insurance corporations and pension funds	Total	Central Government	General Government except Central Government	Non-financial sector except General Government	Total
	of which:								
	Financial corporations								

B.2.2.2 PASSIVOS DO BANCO DE PORTUGAL FACE A RESIDENTES
Saldos em fim de mês

LIABILITIES OF THE BANCO DE PORTUGAL VIS-À-VIS RESIDENTS
End-of-month figures

Fonte / Source: Banco de Portugal

10^6 euros

		Emissão monetária[1]	Passivos por absorção de liquidez: dos quais: Títulos de depósito	Outras instituições financeiras monetárias	Outros interme-diários financeiros e auxiliares financeiros	Sociedades de seguros e fundos de pensões	Total	Outros passivos: Outras instituições financeiras monetárias	Outros interme-diários financeiros e auxiliares financeiros	Sociedades de seguros e fundos de pensões	Total	Administração Central	Administra-ções Públicas excepto Administra-ção Central	Total
		1	2	3	4	5	6=3+4+5	7	8	9	10=7+8+9	11	12	13=1+6+10+11+12
04	Dez	11 801	0	0	0	0	0	6 252	1	0	6 253	0	0	18 054
05	Dez	13 268	0	0	0	0	0	4 665	1	0	4 665	0	0	17 933
06	Dez	14 721	0	0	0	0	0	5 049	1	0	5 050	0	0	19 770
07	Out	15 035	0	0	0	0	0	3 762	1	0	3 764	0	0	18 798
	Nov	15 123	0	0	0	0	0	3 773	2	0	3 774	0	0	18 897
	Dez	15 828	0	0	0	0	0	9 266	1	0	9 267	0	0	25 095
08	Jan	15 196	0	0	0	0	0	3 719	1	0	3 720	0	0	18 916
	Fev	15 275	0	0	0	0	0	4 480	1	0	4 481	0	0	19 756
	Mar	15 436	0	0	0	0	0	5 130	1	0	5 131	0	0	20 567
	Abr	15 637	0	0	0	0	0	4 501	3	0	4 504	0	0	20 141
	Mai	15 693	0	0	0	0	0	4 232	1	0	4 232	0	0	19 925
	Jun	15 848	0	0	0	0	0	4 465	1	0	4 466	0	0	20 314
	Jul	16 034	0	0	0	0	0	4 325	1	0	4 326	0	0	20 360
	Ago	15 962	0	0	0	0	0	3 688	2	0	3 689	0	0	19 652
	Set	15 975	0	0	0	0	0	6 619	1	0	6 619	0	0	22 594
	Out	16 953	0	0	0	0	0	3 719	1	0	3 720	0	0	20 672
	Nov	17 040	0	0	0	0	0	3 105	0	0	3 105	0	0	20 145
	Dez	17 749	0	0	0	0	0	5 402	0	0	5 402	0	0	23 151
09	Jan	17 566	0	0	0	0	0	4 246	0	0	4 246	0	0	21 812
	Fev	17 617	0	0	0	0	0	3 865	0	0	3 865	0	0	21 482
	Mar	17 736	0	0	0	0	0	3 633	0	0	3 633	1	0	21 370

	1	2	3	4	5	6=3+4+5	7	8	9	10=7+8+9	11	12	13=1+6+10+11+12
	Notes and coins[1]	Central bank securities of which:	Other monetary financial institutions	Other financial interme-diaries and financial auxiliaries	Insurance corporations and pension funds	Total	Other monetary financial institutions	Other financial interme-diaries and financial auxiliaries	Insurance corporations and pension funds	Total	Central Government	General Government except Central Government	Total
		Absorption of liquidity liabilities					Other liabilities						

(1) Sobre o conceito, ver notas no fim da publicação./ For information on this concept, see notes at the end of this publication.

B.2.3.1 ACTIVOS DO BANCO DE PORTUGAL FACE A NÃO RESIDENTES
Por instrumento financeiro e prazo - Saldos em fim de mês

ASSETS OF THE BANCO DE PORTUGAL VIS-À-VIS NON-RESIDENTS
By financial instrument and maturity - End-of-month figures

Fonte / Source: Banco de Portugal

10^6 euros

		Numerário	Ouro monetário[1]	Direitos de saque especiais	Activos face ao FMI	Créditos e equiparados: Até 1 ano	A mais de 1 ano	Total	Títulos excepto acções: Até 1 ano	A mais de 1 ano	Total	Acções e outras participações	Total
		1	2	3	4	5	6	7=5+6	8	9	10=8+9	11	12=1+....+4+7+ +10+11
04	Dez	0	4 779	75	330	3 132	8	3 139	5 948	6 197	12 145	113	20 582
05	Dez	0	5 837	87	177	3 118	107	3 225	8 701	4 228	12 929	121	22 376
06	Dez	0	5 937	86	90	3 911	239	4 150	4 722	6 952	11 673	121	22 058
07	Out	0	6 665	84	66	7 758	648	8 406	2 116	5 243	7 358	123	22 702
	Nov	0	6 614	84	63	6 171	875	7 046	2 559	6 261	8 820	123	22 748
	Dez	0	6 989	84	63	4 941	961	5 902	3 095	6 842	9 937	123	23 097
08	Jan	0	7 640	84	63	4 855	961	5 816	3 260	6 987	10 248	123	23 973
	Fev	0	7 858	83	62	4 965	961	5 926	3 204	6 987	10 192	123	24 244
	Mar	0	7 290	81	59	5 744	919	6 663	2 696	6 789	9 485	123	23 701
	Abr	0	6 868	82	64	6 315	919	7 233	2 343	6 630	8 973	123	23 343
	Mai	0	6 975	82	75	6 114	907	7 022	2 044	6 991	9 035	123	23 311
	Jun	0	7 277	81	67	5 988	782	6 769	2 022	7 059	9 081	123	23 399
	Jul	0	7 185	82	68	6 685	598	7 283	1 530	7 228	8 758	123	23 498
	Ago	0	6 982	84	67	6 170	482	6 652	1 616	7 698	9 313	123	23 221
	Set	0	7 713	86	68	6 191	402	6 593	1 698	7 748	9 446	123	24 028
	Out	0	7 023	92	73	3 158	388	3 546	1 888	9 554	11 442	123	22 299
	Nov	0	7 861	92	124	2 373	86	2 459	1 668	11 033	12 701	123	23 360
	Dez	0	7 644	88	119	1 554	0	1 554	1 688	12 523	14 212	123	23 739
09	Jan	0	8 814	93	125	1 256	0	1 256	1 640	13 354	14 994	125	25 406
	Fev	0	9 180	93	125	1 383	0	1 383	1 631	13 339	14 970	125	25 876
	Mar	0	8 489	89	130	1 194	0	1 194	1 167	14 194	15 360	136	25 398

	1	2	3	4	5	6	7=5+6	8	9	10=8+9	11	12=1+....+4+7+ +10+11
	Notes and coins	Monetary gold[1]	Special drawing rights	Assets vis-à-vis IMF	Up to 1 year	Over 1 year	Total	Up to 1 year	Over 1 year	Total	Shares and other equity	Total
					Credits and credit-like instruments			Securities other than shares				

(1) Inclui o ouro afecto a *swaps*. / Includes gold *swaps*.

B.2.3.2 PASSIVOS DO BANCO DE PORTUGAL FACE A NÃO RESIDENTES

Por instrumento financeiro e prazo - Saldos em fim de mês

LIABILITIES OF THE BANCO DE PORTUGAL VIS-À-VIS NON-RESIDENTS

By financial instrument and maturity - End-of-month figures

Fonte / Source: Banco de Portugal

10^6 euros

		Contrapartida dos direitos de saque especiais	Depósitos e equiparados				Total
			À vista	Até 1 ano	A mais de 1 ano	Total	
		1	2	3	4	5=2+3+4	6=1+5
04	Dez	61	7 711	842	0	8 553	8 614
05	Dez	65	11 944	786	0	12 730	12 795
06	Dez	61	6 611	89	0	6 701	6 762
07	Out	58	11 141	0	0	11 141	11 199
	Nov	57	11 717	0	0	11 718	11 775
	Dez	57	6 214	0	0	6 214	6 272
08	Jan	57	11 839	54	0	11 893	11 950
	Fev	57	11 438	54	0	11 492	11 549
	Mar	55	10 714	54	0	10 768	10 823
	Abr	56	12 303	89	0	12 392	12 448
	Mai	56	13 296	129	0	13 425	13 481
	Jun	55	12 614	74	0	12 688	12 743
	Jul	55	13 376	13	0	13 389	13 444
	Ago	57	16 507	13	0	16 520	16 577
	Set	58	14 226	0	0	14 226	14 284
	Out	62	17 157	0	0	17 157	17 219
	Nov	62	18 674	0	0	18 674	18 735
	Dez	59	18 957	0	0	18 957	19 016
09	Jan	62	15 978	0	0	15 978	16 040
	Fev	62	16 382	0	0	16 382	16 443
	Mar	60	17 173	0	0	17 173	17 233
		1	2	3	4	5=2+3+4	6=1+5
		Counterpart of special drawing rights	Overnight	Up to 1 year	Over 1 year	Total	Total
			Deposits and deposit-like instruments				

B.2.4 ACTIVOS E PASSIVOS DO BANCO DE PORTUGAL FACE A NÃO RESIDENTES

Por países da área do euro e fora da área do euro - Saldos em fim de mês

ASSETS AND LIABILITIES OF THE BANCO DE PORTUGAL VIS-À-VIS NON-RESIDENTS

By euro area and non-euro area countries - End-of-month figures

Fonte / Source: Banco de Portugal

10^6 euros

		Activos							Passivos						
		Instituições financeiras monetárias			Sector não monetário			Total	Instituições financeiras monetárias			Sector não monetário			Total
		Países da área do euro	Países fora da área do euro	Total	Países da área do euro	Países fora da área do euro	Total		Países da área do euro	Países fora da área do euro	Total	Países da área do euro	Países fora da área do euro	Total	
		1	2	3=1+2	4	5	6=4+5	7=3+6	8	9	10=8+9	11	12	13=11+12	14=10+13
04	Dez	1 565	1 666	3 232	9 713	7 638	17 351	20 582	7 847	669	8 516	0	98	98	8 614
05	Dez	1 666	1 872	3 538	10 523	8 315	18 838	22 376	12 082	604	12 686	0	109	109	12 795
06	Dez	2 840	2 608	5 448	9 143	7 467	16 610	22 058	6 626	64	6 691	0	71	71	6 762
07	Out	3 000	6 508	9 508	5 819	7 376	13 195	22 702	11 136	0	11 136	0	62	62	11 199
	Nov	2 856	5 024	7 881	7 255	7 612	14 868	22 748	11 707	0	11 707	0	68	68	11 775
	Dez	2 586	4 167	6 754	8 230	8 113	16 344	23 097	6 206	0	6 206	0	65	65	6 272
08	Jan	2 560	4 076	6 636	8 479	8 858	17 337	23 973	11 836	54	11 890	0	60	60	11 950
	Fev	2 575	4 264	6 840	8 387	9 016	17 404	24 244	11 431	54	11 484	0	64	64	11 549
	Mar	2 691	4 888	7 578	7 751	8 372	16 123	23 701	10 710	54	10 764	0	60	60	10 823
	Abr	2 758	5 397	8 154	7 117	8 072	15 189	23 343	12 298	88	12 386	0	62	62	12 448
	Mai	2 720	5 233	7 953	7 106	8 253	15 359	23 311	13 285	130	13 415	0	66	66	13 481
	Jun	2 648	5 053	7 701	7 061	8 636	15 697	23 399	12 606	75	12 680	0	63	63	12 743
	Jul	2 651	5 565	8 216	6 682	8 599	15 281	23 498	13 371	13	13 384	0	60	60	13 444
	Ago	2 640	4 950	7 589	7 192	8 440	15 632	23 221	16 503	13	16 516	0	60	60	16 577
	Set	2 591	4 815	7 406	7 457	9 165	16 622	24 028	14 221	0	14 221	0	63	63	14 284
	Out	2 371	2 050	4 421	9 175	8 704	17 879	22 299	17 153	0	17 154	0	66	66	17 219
	Nov	2 834	1 199	4 034	10 144	9 182	19 326	23 360	18 670	0	18 670	0	65	65	18 735
	Dez	2 671	735	3 406	11 596	8 736	20 333	23 739	18 953	0	18 953	0	62	62	19 016
09	Jan	2 665	468	3 134	12 231	10 041	22 273	25 406	15 974	0	15 974	0	66	66	16 040
	Fev	2 689	574	3 263	12 168	10 445	22 613	25 876	16 378	0	16 378	0	65	65	16 443
	Mar	2 692	368	3 060	12 578	9 760	22 338	25 398	17 169	0	17 169	0	64	64	17 233
		1	2	3=1+2	4	5	6=4+5	7=3+6	8	9	10=8+9	11	12	13=11+12	14=10+13
		Euro area countries	Non-euro area countries	Total	Euro area countries	Non-euro area countries	Total	Total	Euro area countries	Non-euro area countries	Total	Euro area countries	Non-euro area countries	Total	Total
		Monetary financial institutions			Non-monetary sector				Monetary financial institutions			Non-monetary sector			
		Assets							Liabilities						

B.3 Balanço das outras instituições financeiras monetárias

B.3 Balance sheet of other monetary financial institutions

B.3.0 BALANÇO CONSOLIDADO DAS OUTRAS INSTITUIÇÕES FINANCEIRAS MONETÁRIAS (RESIDENTES)[1] - Activo (continua)

OTHER (RESIDENT) MONETARY FINANCIAL INSTITUTIONS CONSOLIDATED BALANCE SHEET[1] - Assets (to be continued)

Saldos em fim de mês — **End-of-month figures**

Fonte / Source: Banco de Portugal — 10^6 euros

		Activos face ao Banco de Portugal[2]	Activos face ao exterior									Activos face ao sector não monetário residente			Activos diversos	Total do activo
			Créditos e equiparados					Títulos			Total					
			Face a outras IFM			Face a outros sectores	Total	de outras IFM	de outros sectores	Total		Empréstimos	Títulos	Total		
			Sede e sucursais da própria instituição	OutrasIFM excepto sede e sucursais da própria instituição	Total											
		1	2	3	4=2+3	5	6=4+5	7	8	9=7+8	10=6+9	11	12	13=11+12	14	15=1+10+13+14
04	Dez	7 737	12 097	33 966	46 063	6 978	53 041	4 660	16 217	20 877	73 918	187 942	23 281	211 223	6 818	299 696
05	Dez	6 050	13 403	34 731	48 135	7 483	55 617	6 325	18 422	24 748	80 365	201 879	24 317	226 195	8 278	320 888
06	Dez	6 686	21 770	34 251	56 020	7 891	63 911	7 945	13 128	21 074	84 985	223 126	31 099	254 225	7 680	353 576
07	Set	5 978	22 631	36 961	59 592	9 474	69 066	9 001	13 964	22 965	92 030	240 000	34 654	274 654	5 017	377 680
	Out	5 182	22 822	37 478	60 300	9 760	70 060	9 207	16 505	25 712	95 772	242 148	35 676	277 824	4 216	382 993
	Nov	5 185	22 310	35 743	58 053	9 814	67 868	9 404	15 632	25 035	92 903	245 799	36 029	281 828	4 810	384 725
	Dez	10 999	23 818	34 530	58 348	10 276	68 624	8 304	16 611	24 914	93 539	247 597	36 223	283 820	5 983	394 341
08	Jan	5 099	23 038	37 293	60 331	10 553	70 884	8 503	15 730	24 234	95 118	249 267	36 663	285 930	6 135	392 282
	Fev	5 858	23 636	38 889	62 525	10 555	73 079	8 615	15 653	24 268	97 347	251 110	36 864	287 974	5 250	396 430
	Mar	6 621	22 837	33 404	56 241	10 674	66 914	8 315	17 110	25 425	92 340	253 638	37 410	291 048	5 603	395 612
	Abr	5 993	23 095	33 210	56 304	12 833	69 138	8 373	17 490	25 863	95 001	256 863	38 305	295 168	5 098	401 260
	Mai	5 686	21 529	37 859	59 388	12 737	72 125	8 633	17 683	26 316	98 442	258 387	40 614	299 001	5 954	409 083
	Jun	5 914	19 784	37 320	57 104	12 787	69 891	8 238	18 986	27 224	97 116	260 677	42 231	302 908	6 641	412 579
	Jul	5 839	19 934	41 233	61 167	13 173	74 340	8 244	20 597	28 841	103 181	262 134	42 691	304 825	6 642	420 487
	Ago	5 369	19 694	39 475	59 169	13 275	72 444	8 608	21 151	29 759	102 203	263 358	42 503	305 862	6 927	420 361
	Set	8 113	22 201	33 016	55 217	13 649	68 866	7 800	22 144	29 944	98 811	262 807	42 575	305 382	8 287	420 593
	Out	5 133	21 874	31 359	53 232	14 289	67 522	7 797	21 847	29 644	97 166	264 148	42 846	306 994	8 588	417 880
	Nov	4 607	21 140	30 581	51 722	14 251	65 973	7 941	24 950	32 891	98 864	265 877	44 406	310 284	7 815	421 569
	Dez	7 119	18 877	26 872	45 748	14 500	60 248	8 356	31 449	39 804	100 052	267 351	41 561	308 912	8 987	425 070
09	Jan	5 646	18 161	28 142	46 303	15 355	61 658	8 609	30 360	38 969	100 627	266 858	44 047	310 905	8 870	426 048
	Fev	5 284	18 942	30 001	48 944	15 503	64 447	8 561	29 982	38 544	102 990	267 593	44 313	311 906	8 492	428 672

	1	2	3	4=2+3	5	6=4+5	7	8	9=7+8	10=6+9	11	12	13=11+12	14	15=1+10+13+14
	Assets vis-à-vis Banco de Portugal[2]	Departments abroad	Other MFIs excluding departments abroad	Total	Vis-a-vis other sectors	Total	Issued by other MFIs	Issued by other sectors	Total	Total	Loans	Securities	Total	Remaining assets	Total assets
		Vis-à-vis other MFIs													
		Credits and credit-like instruments					Securities								
		Assets vis-à-vis non-residents									Assets vis-à-vis the non-monetary resident sector				

B.3.0 BALANÇO CONSOLIDADO DAS OUTRAS INSTITUIÇÕES FINANCEIRAS MONETÁRIAS (RESIDENTES) [1]- Passivo (continuação)

OTHER (RESIDENT) MONETARY FINANCIAL INSTITUTIONS CONSOLIDATED BALANCE SHEET[1]- Liabilities (continued)

Saldos em fim de mês — **End-of-month figures**

Fonte / Source: Banco de Portugal — 10^6 euros

		Passivos face ao Banco de Portugal	Depósitos e equiparados de não residentes					Depósitos e equiparados do sector não monetário residente	Títulos excepto capital	Passivos diversos	Capital e reservas[3],[4]			Total do passivo
			Face a Outras IFM			Face a outros sectores	Total				Total	do qual:		
			Sede e sucursais da própria instituição	Outras IFM excepto sede e sucursais da própria instituição	Total							Provisões para créditos de cobrança duvidosa[3],[5]	Unidades de participação em fundos do mercado monetário	
		16	17	18	19=17+18	20	21=19+20	22	23	24	25	26	27	28=16+21+..+25
04	Dez	3 141	52 170	47 961	100 131	17 942	118 073	127 897	23 320	-2 036	29 301	2 985	1 069	299 696
05	Dez	5 567	53 176	55 634	108 810	19 438	128 248	142 628	16 538	-2 378	30 286	3 232	1 098	320 888
06	Dez	298	64 240	65 838	130 078	20 527	150 606	154 612	17 342	-2 390	33 108	3 208	751	353 576
07	Set	1 653	61 393	72 420	133 814	24 759	158 573	157 420	29 404	-2 628	33 258	3 324	547	377 680
	Out	1 683	60 591	73 811	134 402	25 165	159 567	160 339	30 455	-2 692	33 642	3 381	470	382 993
	Nov	2 092	60 819	74 446	135 265	24 070	159 335	161 167	30 832	-2 800	34 100	3 484	416	384 725
	Dez	2 535	64 108	73 877	137 985	24 606	162 591	165 570	32 137	-2 755	34 263	3 427	376	394 341
08	Jan	1 876	63 484	74 489	137 973	24 397	162 370	163 226	33 529	-2 815	34 096	3 475	293	392 282
	Fev	2 098	65 484	76 195	141 679	24 870	166 549	162 299	34 228	-2 966	34 222	3 624	277	396 430
	Mar	1 879	65 088	71 247	136 335	24 897	161 231	166 477	35 129	-3 048	33 945	3 697	246	395 612
	Abr	2 693	65 902	70 950	136 851	25 668	162 519	169 095	35 289	-3 121	34 785	3 762	15	401 260
	Mai	3 194	67 249	71 191	138 440	23 517	161 957	169 826	42 573	-3 168	34 701	3 802	16	409 083
	Jun	2 673	67 791	68 583	136 374	24 915	161 289	172 589	44 492	-3 154	34 691	3 785	15	412 579
	Jul	3 300	68 503	69 887	138 391	25 372	163 763	175 744	46 169	-3 316	34 827	3 945	13	420 487
	Ago	5 518	67 955	67 556	135 511	25 494	161 005	174 669	47 152	-3 447	35 464	4 080	13	420 361
	Set	5 473	66 756	66 931	133 688	25 511	159 199	177 170	46 966	-3 500	35 286	4 133	17	420 593
	Out	6 721	66 153	64 969	131 123	23 203	154 326	179 623	46 231	-3 725	34 704	4 348	11	417 880
	Nov	7 687	63 505	63 076	126 581	23 651	150 232	186 178	46 349	-3 837	34 961	4 455	12	421 569
	Dez	10 217	61 459	61 113	122 571	22 791	145 362	190 193	46 985	-3 833	36 145	4 465	14	425 070
09	Jan	5 235	62 235	63 630	125 865	23 309	149 174	189 784	49 896	-3 955	35 913	4 575	18	426 048
	Fev	5 207	63 623	62 844	126 467	23 079	149 546	191 872	50 663	-4 178	35 561	4 804	20	428 672

	16	17	18	19=17+18	20	21=19+20	22	23	24	25	26	27	28=16+21+..+25
	Liabilities vis-à-vis Banco de Portugal	Departments abroad	Other MFIs excluding departments abroad	Total	Vis-à-vis other sectors	Total	Deposits and deposit-like instruments vis-à-vis non-residents sector	Securities other than capital	Remaining liabilities	Total	Provisions for non-performing loans[3],[5]	Money market funds shares/units	Total liabilities
		Vis-à-vis other MFIs									of which:		
		Deposits and deposit-like instruments vis-à-vis non-residents								Capital and reserves[3],[4]			

(1) Sobre metodologias e conceitos ver Suplemento 1/01 ao Boletim Estatístico de Agosto 2001 e notas no fim da publicação. Este quadro encontra-se referenciado como A.3.13 naquele Suplemento devido às alterações entretanto ocorridas na numeração dos quadros./ For information on methodologies and concepts please see supplement to the Statistical Bulletin 1/01 of August 2001 and see notes at the end of this publication. This table was referenced as A.3.13 in that supplement due to the changes in the numbering sequence of the tables.
(2) A partir de Janeiro de 2002 inclui, também, as notas e moedas denominadas em euros na posse de outras IFM./ Since January 2002 also includes notes and coins denominated in euros held by other MFIs.
(3) A noção de capital e reservas para fins estatísticos inclui provisões específicas para crédito de cobrança duvidosa e crédito vencido. Anteriormente as referidas provisões estavam incluidas nos "passivos diversos". / The capital and reserves for statistical purposes includes specific provisions for non-performing loans and overdue loans. These provisions were previously included in "remaining liabilities".
(4) Inclui os proveitos por natureza, líquidos de custos por natureza./ Includes operating income, net from operating costs.
(5) O conceito estatístico de provisões para créditos de cobrança duvidosa inclui também as provisões para crédito vencido./ The provisions for non-performing loans for statistical purposes includes provisions for overdue loans.

B.3.1 ACTIVOS E PASSIVOS DAS OUTRAS INSTITUIÇÕES FINANCEIRAS MONETÁRIAS FACE A INSTITUIÇÕES FINANCEIRAS MONETÁRIAS

Saldos em fim de mês

ASSETS AND LIABILITIES OF OTHER MONETARY FINANCIAL INSTITUTIONS VIS-À-VIS MONETARY FINANCIAL INSTITUTIONS

End-of-month figures

Fonte / Source: Banco de Portugal

10^6 euros

		Activos						Passivos	Por memória:
		Numerário (1)	Créditos e equiparados	Títulos excepto acções	Unidades de participação de fundos do mercado monetário	Acções e outras participações	Total	Depósitos e equiparados	Cheques
		1	2	3	4	5	6=1+...+5	7	8
04	Dez	1 485	21 676	6 564	0	1 228	30 953	18 282	2 053
05	Dez	1 385	20 749	3 032	1	896	26 065	21 995	2 160
06	Dez	1 638	21 865	3 503	0	1 281	28 286	17 495	2 575
07	Set	1 371	21 500	3 601	2	1 553	28 028	18 731	2 083
	Out	1 420	20 967	3 678	2	1 679	27 746	18 914	1 394
	Nov	1 412	20 394	3 781	2	1 613	27 202	18 980	1 835
	Dez	1 733	25 883	3 970	5	1 473	33 064	19 478	1 913
08	Jan	1 380	19 339	4 037	3	1 165	25 923	17 526	1 292
	Fev	1 378	19 602	4 097	3	1 138	26 218	17 639	1 463
	Mar	1 491	20 844	4 061	5	1 156	27 558	17 731	1 517
	Abr	1 492	20 554	4 096	2	1 285	27 428	18 889	1 557
	Mai	1 454	20 399	4 368	2	1 180	27 403	19 478	1 440
	Jun	1 449	20 555	4 579	2	1 123	27 708	19 081	1 755
	Jul	1 514	21 533	4 735	2	1 055	28 839	20 718	1 751
	Ago	1 681	20 992	5 004	2	992	28 671	22 968	992
	Set	1 494	24 460	5 003	2	933	31 892	23 496	1 553
	Out	1 414	23 018	5 078	2	839	30 351	26 345	1 343
	Nov	1 502	23 746	5 232	2	780	31 261	28 723	1 461
	Dez	1 716	27 793	7 392	2	837	37 739	33 140	1 766
09	Jan	1 400	26 225	7 773	2	858	36 259	27 387	1 091
	Fev	1 420	25 796	8 430	2	833	36 480	27 334	1 075
		1	2	3	4	5	6=1+...+5	7	8
		Notes and coins (1)	Credits and credit-like instruments	Securities other than shares	Money market funds shares / units	Shares and other equity	Total	Deposit and deposit-like instruments	Cheques
		Assets						Liabilities	Memo items:

(1) Inclui notas e moedas denominadas em euros./ Includes notes and coins denominated in euros.

B.3.2.1 ACTIVOS E PASSIVOS DAS OUTRAS INSTITUIÇÕES FINANCEIRAS MONETÁRIAS FACE A OUTROS INTERMEDIÁRIOS FINANCEIROS E AUXILIARES FINANCEIROS

Saldos em fim de mês

ASSETS AND LIABILITIES OF OTHER MONETARY FINANCIAL INSTITUTIONS VIS-À-VIS OTHER FINANCIAL INTERMEDIARIES AND FINANCIAL AUXILIARIES

End-of-month figures

Fonte / Source: Banco de Portugal

10^6 euros

		Activos					Passivos			
		Empréstimos e outras disponibilidades	Créditos de cobrança duvidosa	Títulos excepto acções	Acções e outras participações	Total	Depósitos transferíveis (1)	Acordos de recompra	Outros depósitos e equiparados	Total
		1	2	3	4	5=1+...+4	6	7	8	9=6+.7+8
04	Dez	9 812	7	1 298	6 848	17 965	2 862	0	2 315	5 177
05	Dez	10 090	9	1 227	7 509	18 834	3 953	0	7 685	11 638
06	Dez	10 724	8	1 264	9 308	21 304	3 926	327	13 533	17 785
07	Set	12 220	9	1 137	9 216	22 582	3 874	543	16 829	21 246
	Out	12 445	8	746	9 312	22 511	3 745	267	18 435	22 447
	Nov	12 624	11	810	9 341	22 786	3 762	0	18 339	22 102
	Dez	13 564	6	1 175	9 739	24 485	4 568	0	18 034	22 602
08	Jan	13 260	13	914	9 865	24 052	3 467	0	17 402	20 869
	Fev	13 247	7	951	9 913	24 118	3 276	0	17 040	20 316
	Mar	13 529	7	1 585	10 127	25 248	3 415	0	19 459	22 874
	Abr	13 918	8	1 429	10 033	25 388	3 017	0	18 824	21 841
	Mai	14 015	6	2 445	10 372	26 839	2 866	0	19 632	22 498
	Jun	14 122	1	3 175	10 269	27 566	3 658	0	21 244	24 902
	Jul	14 273	2	3 300	10 350	27 925	3 414	0	22 192	25 606
	Ago	14 732	2	3 077	10 322	28 132	2 791	0	22 040	24 831
	Set	14 926	7	3 620	10 284	28 837	2 888	0	22 276	25 164
	Out	15 185	6	3 785	10 533	29 509	3 220	0	21 619	24 839
	Nov	15 356	6	4 876	10 750	30 988	3 149	0	24 957	28 106
	Dez	12 412	16	5 045	7 946	25 419	4 263	0	26 455	30 718
09	Jan	12 256	3	6 382	7 810	26 451	3 599	24	27 826	31 448
	Fev	12 127	1	6 934	7 753	26 815	3 663	0	28 204	31 866
		1	2	3	4	5=1+...+4	6	7	8	9=6+7+8
		Loans and other assets	Non-performing loans	Securities other than shares	Shares and other equity	Total	Transferable deposits (1)	Repurchase agreements	Other deposit and deposit-like instruments	Total
		Assets					Liabilities			

(1) A partir de Janeiro de 2003 inclui outros passivos à vista. / From January 2003 onwards includes other overnight deposits.

B.3.2.2 ACTIVOS E PASSIVOS DAS OUTRAS INSTITUIÇÕES FINANCEIRAS MONETÁRIAS FACE A SOCIEDADES DE SEGUROS E FUNDOS DE PENSÕES

Saldos em fim de mês

ASSETS AND LIABILITIES OF OTHER MONETARY FINANCIAL INSTITUTIONS VIS-À-VIS INSURANCE CORPORATIONS AND PENSION FUNDS

End-of-month figures

Fonte / Source: Banco de Portugal

10^6 euros

		Activos					Passivos			
		Empréstimos e outras disponibilidades	Créditos de cobrança duvidosa	Títulos excepto acções	Acções e outras participações	Total	Depósitos transferíveis(1)	Acordos de recompra	Outros depósitos e equiparados	Total
		1	2	3	4	5=1+...+4	6	7	8	9=6+7+8
04	Dez	145	0	7	232	385	3 501	0	999	4 500
05	Dez	81	0	17	274	373	3 724	0	1 453	5 177
06	Dez	109	0	18	982	1 108	4 181	0	958	5 139
07	Set	48	0	17	1 178	1 242	3 116	0	1 343	4 459
	Out	57	0	17	1 211	1 285	2 889	0	2 134	5 023
	Nov	294	0	17	1 195	1 506	2 459	0	1 731	4 190
	Dez	66	1	14	935	1 016	2 924	0	1 755	4 679
08	Jan	118	1	14	1 341	1 474	2 579	0	1 881	4 459
	Fev	61	0	14	1 058	1 133	2 549	0	1 975	4 524
	Mar	69	0	14	1 243	1 326	3 145	0	2 254	5 400
	Abr	536	0	32	1 322	1 891	2 777	0	2 550	5 326
	Mai	542	0	14	1 446	2 003	2 486	0	2 073	4 559
	Jun	594	0	14	1 668	2 276	2 801	0	1 938	4 740
	Jul	534	0	16	1 953	2 503	3 254	0	1 788	5 042
	Ago	554	0	16	1 545	2 115	2 863	0	2 278	5 141
	Set	517	0	16	1 553	2 086	3 075	0	2 487	5 562
	Out	565	0	16	1 781	2 362	3 077	0	2 733	5 810
	Nov	820	0	17	1 798	2 635	3 233	0	3 022	6 255
	Dez	710	0	21	1 391	2 122	4 346	0	3 536	7 882
09	Jan	640	0	21	1 715	2 376	4 765	0	2 952	7 717
	Fev	681	0	21	1 656	2 358	4 275	0	3 059	7 334
		1	2	3	4	5=1+...+4	6	7	8	9=6+7+8
		Loans and other assets	Non-performing loans	Securities other than shares	Shares and other equity	Total	Transferable deposits(1)	Repurchase agreements	Other deposits and deposit-like instruments	Total
		Assets					Liabilities			

(1) A partir de Janeiro de 2003 inclui outros passivos à vista. / From January 2003 onwards includes other overnight deposits

B.3.3.1 ACTIVOS E PASSIVOS DAS OUTRAS INSTITUIÇÕES FINANCEIRAS MONETÁRIAS FACE À ADMINISTRAÇÃO CENTRAL

Saldos em fim de mês

ASSETS AND LIABILITIES OF OTHER MONETARY FINANCIAL INSTITUTIONS VIS-À-VIS CENTRAL GOVERNMENT

End-of-month figures

Fonte / Source: Banco de Portugal

10^6 euros

		Activos				Passivos			
		Empréstimos	Títulos excepto acções	Total	do qual: Estado	Depósitos transferíveis(1)	Outros depósitos e equiparados	Total	do qual: Estado
		1	2	3=1+2	4	5	6	7=5+6	8
04	Dez	823	3 532	4 355	3 568	2 303	1 270	3 573	2 440
05	Dez	970	3 804	4 775	3 818	3 108	1 168	4 276	2 745
06	Dez	889	4 523	5 412	5 227	2 745	1 925	4 670	2 713
07	Set	472	3 936	4 408	3 954	2 386	554	2 940	942
	Out	523	4 049	4 571	4 071	1 744	526	2 269	277
	Nov	571	3 792	4 363	3 852	1 779	567	2 346	334
	Dez	503	3 766	4 269	3 775	2 874	737	3 611	1 341
08	Jan	538	3 842	4 380	3 851	1 939	534	2 473	274
	Fev	587	3 959	4 546	3 968	1 785	526	2 310	277
	Mar	566	3 990	4 557	3 999	1 678	425	2 102	266
	Abr	558	4 214	4 772	4 223	2 001	1 591	3 592	1 004
	Mai	775	4 287	5 062	4 293	2 581	1 312	3 892	1 423
	Jun	607	4 889	5 496	4 894	2 467	1 488	3 955	1 735
	Jul	478	4 602	5 080	4 613	2 337	561	2 899	487
	Ago	475	4 539	5 014	4 549	2 143	495	2 639	270
	Set	282	4 305	4 587	4 312	2 130	421	2 551	423
	Out	341	4 114	4 454	4 120	2 207	469	2 676	288
	Nov	331	4 060	4 391	4 067	1 950	1 296	3 246	807
	Dez	401	4 342	4 743	4 348	1 866	1 436	3 302	1 569
09	Jan	505	4 594	5 099	4 601	1 192	742	1 934	520
	Fev	502	4 853	5 354	4 860	1 217	2 301	3 518	1 509
		1	2	3=1+2	4	5	6	7=5+6	8
		Loans	Securities other than shares	Total	State of which:	Transferable deposits(1)	Other deposits and deposit-like instruments	Total	State of which:
		Assets				Liabilities			

(1) A partir de Janeiro de 2003 inclui outros passivos à vista. / From January 2003 onwards includes other overnight deposits.

B.3.3.2 ACTIVOS DAS OUTRAS INSTITUIÇÕES FINANCEIRAS MONETÁRIAS FACE ÀS ADMINISTRAÇÕES PÚBLICAS EXCEPTO ADMINISTRAÇÃO CENTRAL

Saldos em fim de mês

ASSETS OF OTHER MONETARY FINANCIAL INSTITUTIONS VIS-À-VIS GENERAL GOVERNMENT EXCEPT CENTRAL GOVERNMENT

End-of-month figures

Fonte / Source: Banco de Portugal

10^6 euros

		Instrumento financeiro		Sector institucional								Total
				Administração Regional			Administração Local					
		Empréstimos	Títulos	Açores	Madeira	Total	Continente	Açores	Madeira	Total	Fundos da Segurança Social	
		1	2	3	4	5=3+4	6	7	8	9=6+7+8	10	11=1+2=5+9+10
04	Dez	3 852	281	.	.	343	.	.	.	3 768	22	4 133
05	Dez	4 238	276	.	.	395	.	.	.	4 115	3	4 513
06	Dez	4 563	146	.	.	429	.	.	.	4 276	5	4 709
07	Set	4 530	34	.	.	220	.	.	.	4 341	3	4 564
	Out	4 496	16	.	.	201	.	.	.	4 307	3	4 511
	Nov	4 500	16	.	.	203	.	.	.	4 309	3	4 516
	Dez	4 568	16	.	.	233	.	.	.	4 348	2	4 584
08	Jan	4 565	16	.	.	231	.	.	.	4 347	2	4 581
	Fev	4 563	16	.	.	226	.	.	.	4 350	2	4 578
	Mar	4 568	16	.	.	226	.	.	.	4 356	2	4 585
	Abr	4 615	16	.	.	272	.	.	.	4 357	2	4 631
	Mai	4 633	16	.	.	278	.	.	.	4 369	2	4 650
	Jun	4 614	16	.	.	291	.	.	.	4 337	2	4 630
	Jul	4 671	95	.	.	358	.	.	.	4 405	3	4 766
	Ago	4 781	95	.	.	436	.	.	.	4 438	2	4 876
	Set	4 803	96	.	.	435	.	.	.	4 461	2	4 899
	Out	4 818	17	.	.	357	.	.	.	4 476	2	4 835
	Nov	4 993	17	.	.	435	.	.	.	4 573	2	5 010
	Dez	5 428	13	.	.	738	.	.	.	4 701	2	5 441
09	Jan	5 407	13	.	.	739	.	.	.	4 678	3	5 420
	Fev	5 475	13	.	.	753	.	.	.	4 725	10	5 488

	1	2	3	4	5=3+4	6	7	8	9=6+7+8	10	11=1+2=5+9+10
	Loans	Securities	Azores	Madeira	Total	Mainland	Azores	Madeira	Total	Social Security funds	Total
			Regional Government			Local Government					
	Financial instrument		Institutional sector								

B.3.3.3 PASSIVOS DAS OUTRAS INSTITUIÇÕES FINANCEIRAS MONETÁRIAS FACE ÀS ADMINISTRAÇÕES PÚBLICAS EXCEPTO ADMINISTRAÇÃO CENTRAL

Saldos em fim de mês

LIABILITIES OF OTHER MONETARY FINANCIAL INSTITUTIONS VIS-À-VIS GENERAL GOVERNMENT EXCEPT CENTRAL GOVERNMENT

End-of-month figures

Fonte / Source: Banco de Portugal

10^6 euros

		Instrumento financeiro			Sector institucional								Total
					Administração Regional			Administração Local					
		Depósitos transferíveis[1]	Acordos de recompra	Outros depósitos e equiparados	Açores	Madeira	Total	Continente	Açores	Madeira	Total	Fundos de Segurança Social	
		1	2	3	4	5	6=4+5	7	8	9	10=7+8+9	11	12=1+2+3=6+10+11
04	Dez	2 035	0	740	97	35	132	1 039	26	27	1 092	1 551	2 775
05	Dez	1 796	0	1 164	113	57	170	963	18	18	999	1 790	2 960
06	Dez	1 949	0	1 479	105	70	175	1 067	21	19	1 107	2 146	3 428
07	Set	1 852	0	2 294	75	66	141	1 228	22	30	1 280	2 725	4 146
	Out	2 187	0	2 362	70	100	170	1 446	24	32	1 502	2 877	4 549
	Nov	2 179	0	2 323	73	87	160	1 307	24	23	1 354	2 989	4 502
	Dez	2 123	0	1 884	86	146	232	1 106	25	33	1 164	2 611	4 007
08	Jan	2 277	0	2 328	86	74	160	1 101	23	20	1 145	3 300	4 605
	Fev	1 984	0	2 836	86	51	137	1 078	24	17	1 119	3 564	4 820
	Mar	2 108	0	3 076	87	38	125	1 043	23	17	1 083	3 975	5 184
	Abr	2 433	0	3 094	73	47	120	1 076	26	26	1 127	4 279	5 526
	Mai	2 566	0	2 954	102	42	144	1 373	28	31	1 432	3 945	5 520
	Jun	2 216	0	3 022	104	26	130	1 197	23	17	1 238	3 870	5 238
	Jul	2 302	0	2 572	96	279	375	1 162	23	39	1 224	3 276	4 874
	Ago	1 897	0	2 850	93	54	147	1 225	29	21	1 275	3 324	4 747
	Set	1 981	0	3 020	96	44	140	1 183	33	23	1 238	3 623	5 001
	Out	1 924	0	3 213	73	95	167	1 385	29	24	1 438	3 532	5 137
	Nov	1 818	0	3 029	71	71	142	1 319	24	29	1 372	3 333	4 847
	Dez	1 673	0	2 070	61	68	129	1 084	25	36	1 145	2 470	3 743
09	Jan	1 643	0	2 528	57	67	123	1 103	25	24	1 153	2 896	4 172
	Fev	1 797	0	2 673	59	40	99	1 094	24	26	1 144	3 226	4 470

	1	2	3	4	5	6=4+5	7	8	9	10=7+8+9	11	12=1+2+3=6+10+11
	Transferable deposits[1]	Repurchase agreements	Other deposits and deposit-like instruments	Azores	Madeira	Total	Mainland	Azores	Madeira	Total	Social Security funds	Total
				Regional Government			Local Government					
	Financial instrument			Institutional sector								

(1) A partir de Janeiro de 2003 inclui outros passivos à vista. / From January 2003 onwards includes other overnight deposits.

B.3.4 ACTIVOS E PASSIVOS DAS OUTRAS INSTITUIÇÕES FINANCEIRAS MONETÁRIAS FACE A SOCIEDADES NÃO FINANCEIRAS

Saldos em fim de mês

ASSETS AND LIABILITIES OF OTHER MONETARY FINANCIAL INSTITUTIONS VIS-À-VIS NON-FINANCIAL CORPORATIONS

End-of-month figures

Fonte / Source: Banco de Portugal

10^6 euros

		Activos					Passivos				Por memória:
		Empréstimos e outras disponibilidades	Créditos de cobrança duvidosa	Títulos excepto acções	Acções e outras participações	Total	Depósitos transferíveis(1)	Acordos de recompra	Outros depósitos e equiparados	Total	Fluxo mensal de créditos abatidos ao activo
		1	2	3	4	5=1+...+4	6	7	8	9=6+7+8	10
04	Dez	81 476	1 414	4 692	6 390	93 973	13 694	0	9 650	23 344	118
05	Dez	85 181	1 510	6 766	4 443	97 900	16 081	0	12 382	28 463	141
06	Dez	90 440	1 415	9 594	5 265	106 715	16 811	0	13 542	30 354	78
07	Set	97 180	1 688	13 488	5 648	118 004	14 997	0	13 233	28 229	104
	Out	97 918	1 669	14 401	5 925	119 912	14 204	0	14 140	28 344	29
	Nov	98 919	1 722	14 416	6 443	121 500	13 973	0	14 155	28 128	31
	Dez	100 123	1 487	14 231	6 347	122 188	15 751	0	14 162	29 913	95
08	Jan	101 010	1 654	14 874	5 797	123 335	14 419	0	14 088	28 507	39
	Fev	101 981	1 746	15 347	5 606	124 681	13 453	0	14 898	28 351	22
	Mar	103 166	1 878	15 127	5 307	125 478	14 363	0	14 231	28 594	21
	Abr	104 460	1 935	15 781	5 477	127 653	14 439	0	14 412	28 851	23
	Mai	104 741	2 072	16 585	5 447	128 845	14 550	0	14 720	29 271	13
	Jun	106 158	2 071	17 101	5 100	130 429	14 496	0	13 755	28 251	78
	Jul	106 977	2 131	17 299	5 076	131 483	14 590	0	14 329	28 919	27
	Ago	106 865	2 403	17 786	5 124	132 178	13 727	0	14 454	28 180	30
	Set	107 718	2 365	17 935	4 765	132 783	14 583	0	14 439	29 022	54
	Out	108 200	2 543	18 170	4 431	133 343	13 684	0	15 596	29 279	13
	Nov	108 860	2 682	18 484	4 405	134 430	13 156	0	15 781	28 936	7
	Dez	113 295	2 514	18 083	4 722	138 613	14 534	0	14 797	29 331	53
09	Jan	113 022	2 753	18 514	4 997	139 285	13 946	0	14 551	28 497	37
	Fev	113 170	3 069	17 991	5 092	139 322	13 157	0	14 897	28 054	23
		1	2	3	4	5=1+...+4	6	7	8	9=6+7+8	10
		Loans and other assets	Non-performing loans	Securities other than shares	Shares and other equity	Total	Transferable deposits(1)	Repurchase agreements	Other deposits and deposit-like instruments	Total	Monthly write-off loans
		Assets					Liabilities				Memo items:

(1) A partir de Janeiro de 2003 inclui outros passivos à vista. / From January 2003 onwards includes other overnight deposits.

B.3.5 ACTIVOS E PASSIVOS DAS OUTRAS INSTITUIÇÕES FINANCEIRAS MONETÁRIAS FACE A PARTICULARES

Saldos em fim de mês

ASSETS AND LIABILITIES OF OTHER MONETARY FINANCIAL INSTITUTIONS VIS-À-VIS PRIVATE INDIVIDUALS

End-of-month figures

Fonte / Source: Banco de Portugal

10^6 euros

		Activos				Passivos					Por memória:
		Empréstimos e outras disponibilidades	Créditos de cobrança duvidosa	Títulos	Total	Depósitos e equiparados excepto depósitos de poupança	Depósitos de poupança habitação	Depósitos de poupança reformado	Outros depósitos de poupança	Total	Fluxo mensal de créditos abatidos ao activo
		1	2	3	4=1+2+3	5	6	7	8	9=5+..+8	10
04	Dez	87 021	1 961	0	88 983	58 743	3 190	8 902	8 406	79 241	45
05	Dez	96 111	1 969	0	98 080	61 896	2 754	8 790	8 882	82 322	41
06	Dez	111 217	1 978	0	113 195	66 673	2 362	8 253	8 671	85 959	99
07	Set	119 911	2 163	0	122 074	71 378	2 147	7 543	8 193	89 261	26
	Out	121 021	2 214	0	123 236	72 857	2 122	7 471	8 085	90 535	21
	Nov	122 990	2 343	0	125 334	75 204	2 103	7 392	8 016	92 715	37
	Dez	123 276	2 186	0	125 462	76 108	2 093	7 334	7 984	93 519	93
08	Jan	124 023	2 253	0	126 276	77 787	1 979	7 285	7 957	95 009	25
	Fev	124 716	2 367	0	127 083	77 681	1 886	7 225	7 814	94 606	11
	Mar	125 551	2 459	0	128 010	78 272	1 821	7 162	7 748	95 003	10
	Abr	126 468	2 496	0	128 964	80 094	1 767	7 083	7 652	96 596	17
	Mai	127 158	2 567	0	129 725	80 462	1 725	6 991	7 556	96 735	16
	Jun	127 919	2 623	0	130 542	81 864	1 682	6 901	7 668	98 115	38
	Jul	128 349	2 703	0	131 052	84 510	1 641	6 763	7 983	100 897	15
	Ago	128 738	2 770	0	131 507	85 090	1 608	6 618	8 256	101 572	21
	Set	127 291	2 852	0	130 143	85 830	1 569	6 456	8 405	102 260	35
	Out	127 534	2 892	0	130 426	87 860	1 530	6 277	8 409	104 076	22
	Nov	127 774	3 000	0	130 774	90 627	1 503	6 122	8 681	106 933	16
	Dez	127 689	2 841	0	130 530	90 656	1 476	5 982	9 267	107 381	111
09	Jan	127 264	2 966	0	130 230	91 391	1 395	5 861	9 573	108 220	25
	Fev	127 407	3 126	0	130 533	92 128	1 360	5 825	9 526	108 839	25
		1	2	3	4=1+2+3	5	6	7	8	9=5+..+8	10
		Loans and other assets	Non-performing loans	Securities	Total	Deposits and deposit-like instruments except saving deposits	Housing savings deposits	Pensioners' savings deposits	Other savings deposits	Total	Monthly write-off loans
		Assets				Liabilities					Memo items:

B.3.6 ACTIVOS E PASSIVOS DAS OUTRAS INSTITUIÇÕES FINANCEIRAS MONETÁRIAS FACE A EMIGRANTES

Saldos em fim de mês

ASSETS AND LIABILITIES OF OTHER MONETARY FINANCIAL INSTITUTIONS VIS-À-VIS EMIGRANTS

End-of-month figures

Fonte / Source: Banco de Portugal

10^6 euros

		Activos			Passivos			
		Empréstimos e outras disponibilidades	Créditos de cobrança duvidosa	Total	Depósitos e equiparados excepto depósitos de poupança	Conta emigrante	Outros depósitos de poupança[1]	Total
		1	2	3=1+2	4	5	6	7=4+5+6
04	Dez	1 408	21	1 429	7 350	1 684	745	9 287
05	Dez	1 703	18	1 721	6 204	1 305	765	7 792
06	Dez	1 762	20	1 782	6 094	1 024	675	7 276
07	Set	1 756	22	1 779	6 189	978	550	7 138
	Out	1 774	23	1 797	6 237	974	542	7 172
	Nov	1 800	24	1 823	6 268	961	537	7 185
	Dez	1 794	21	1 815	6 341	950	533	7 240
08	Jan	1 808	24	1 832	6 419	944	533	7 304
	Fev	1 812	23	1 835	6 503	934	530	7 371
	Mar	1 822	23	1 845	6 480	900	527	7 320
	Abr	1 843	26	1 869	6 542	894	521	7 362
	Mai	1 850	27	1 877	6 551	878	518	7 351
	Jun	1 942	28	1 969	6 607	879	515	7 388
	Jul	1 986	31	2 017	6 729	890	509	7 507
	Ago	2 007	32	2 039	6 809	900	499	7 560
	Set	2 015	33	2 048	6 860	931	489	7 611
	Out	2 027	38	2 065	7 107	940	478	7 805
	Nov	2 020	36	2 056	7 151	961	471	7 854
	Dez	2 008	36	2 044	7 097	970	469	7 837
09	Jan	2 007	36	2 043	6 435	893	469	7 796
	Fev	1 998	37	2 036	6 428	891	472	7 792
		1	2	3=1+2	4	5	6	7=4+5+6
		Loans and other assets	Non-performing loans	Total	Deposits and deposit-like instruments except saving deposits	Emigrants' accounts	Other savings deposits[1]	Total
		Assets			Liabilities			

(1) Inclui a conta poupança emigrante. / Includes emigrants' savings deposits.

B.3.7.1 ACTIVOS DAS OUTRAS INSTITUIÇÕES FINANCEIRAS MONETÁRIAS FACE A NÃO RESIDENTES

Saldos em fim de mês

ASSETS OF OTHER MONETARY FINANCIAL INSTITUTIONS VIS-À-VIS NON-RESIDENTS

End-of-month figures

Fonte / Source: Banco de Portugal

10^6euros

		Instrumento financeiro						Sector institucional							Total
								Instituições financeiras monetárias							
									Outras IFM						
		Numerário [1]	Depósitos transferíveis	Outros depósitos e equiparados	Créditos de cobrança duvidosa	Títulos excepto acções[2]	Acções e outras participações	Bancos centrais[1]	Sede e sucursais da própria instituição	Outras	Instituições financeiras não monetárias	Administrações Públicas	Sociedades não financeiras	Particulares[3]	
		1	2	3	4	5	6	7	8	9	10	11	12	13	14=1+...+6= =7+...+13
04	Dez	76	636	52 287	42	16 758	4 119	135	12 441	38 282	13 065	2 600	5 808	1 587	73 918
05	Dez	74	818	54 683	42	19 539	5 209	122	13 753	40 707	16 355	2 067	6 019	1 342	80 365
06	Dez	79	1 590	62 215	28	14 418	6 656	115	22 163	41 802	8 755	1 829	8 896	1 424	84 985
07	Set	57	1 631	67 348	30	15 550	7 415	57	23 147	45 446	10 171	2 077	9 356	1 778	92 030
	Out	54	1 176	68 785	45	17 912	7 800	53	23 261	46 246	12 344	2 359	9 697	1 812	95 772
	Nov	43	990	66 791	44	17 901	7 135	110	22 750	44 707	12 147	2 361	8 983	1 845	92 903
	Dez	74	2 084	66 437	29	18 101	6 813	109	24 237	42 415	13 248	2 480	9 146	1 903	93 539
08	Jan	57	1 212	69 582	33	18 095	6 138	65	23 487	45 348	13 549	2 359	8 357	1 954	95 118
	Fev	50	1 698	71 306	26	18 067	6 201	55	24 083	47 056	13 192	2 418	8 563	1 979	97 347
	Mar	48	798	66 040	28	19 295	6 130	51	23 285	41 271	14 683	2 381	8 661	2 007	92 340
	Abr	57	1 066	67 985	29	19 451	6 412	67	23 552	41 126	16 747	2 438	9 035	2 037	95 001
	Mai	72	991	71 032	30	19 704	6 612	75	21 985	46 036	16 895	2 416	8 962	2 073	98 442
	Jun	64	1 757	68 038	32	21 405	5 819	65	20 244	45 099	18 205	2 365	9 013	2 125	97 116
	Jul	77	1 883	72 351	29	23 008	5 834	104	20 395	49 016	19 999	2 313	9 071	2 284	103 181
	Ago	86	1 033	71 296	30	23 954	5 805	117	20 157	47 620	20 007	2 331	9 601	2 370	102 203
	Set	69	972	67 796	30	24 443	5 501	71	22 665	40 353	21 410	2 315	9 588	2 410	98 811
	Out	70	992	66 382	79	24 187	5 457	70	22 341	38 688	21 840	1 969	9 781	2 476	97 166
	Nov	70	1 797	64 006	100	27 439	5 452	71	21 608	38 055	25 013	1 972	9 606	2 539	98 864
	Dez	91	1 613	58 417	127	31 197	8 607	101	19 344	34 760	31 425	1 948	9 893	2 582	100 052
09	Jan	56	942	60 517	143	30 250	8 719	67	18 741	36 171	31 370	1 610	10 037	2 632	100 627
	Fev	64	1 514	62 701	169	30 082	8 462	70	19 537	37 968	31 270	1 546	9 926	2 674	102 990
		1	2	3	4	5	6	7	8	9	10	11	12	13	14=1+...+6= =7+...+13
		Notes and coins [1]	Transferable deposits	Other deposits and deposit-like instruments	Non-performing loans	Securities other than shares[2]	Shares and other equity	Central banks[1]	Departments abroad	Other	Non-monetary financial institutions	General Government	Non-financial corporations	Private individuals[3]	Total
								Monetary financial institutions	Other MFIs						
		Financial instrument						Institutional sector							

(1) Não inclui notas e moedas denominadas em euros na posse das Outras IFM que são consideradas uma disponibilidade face ao Banco de Portugal./ Does not include notes and coins denominated in euros held by Other MFIs, which are viewed as an asset vis-à-vis the Banco de Portugal.
(2) Inclui unidades de participação de fundos do mercado monetário e títulos do mercado monetário. / Includes money market funds shares/units and money market paper.
(3) Não inclui emigrantes. / Excludes emigrants.

B.3.7.2 PASSIVOS DAS OUTRAS INSTITUIÇÕES FINANCEIRAS MONETÁRIAS FACE A NÃO RESIDENTES[1]

Saldos em fim de mês

LIABILITIES OF OTHER MONETARY FINANCIAL INSTITUTIONS VIS-À-VIS NON-RESIDENTS[1]

End-of-month figures

Fonte / Source: Banco de Portugal

10^6 euros

		Instrumento financeiro			Sector institucional							Total
					Instituições financeiras monetárias							
						Outras IFM						
		Depósitos transferíveis	Acordos de recompra	Outros depósitos e equiparados	Bancos centrais	Sede e sucursais da própria instituição	Outras	Instituições financeiras não monetárias	Adminis-trações Públicas	Sociedades não financeiras	Particulares[2]	
		1	2	3	4	5	6	7	8	9	10	11=1+2+3=4+...+10
04	Dez	4 418	1 230	112 425	262	52 170	47 961	4 872	27	8 565	4 217	118 073
05	Dez	4 981	1 907	121 360	417	53 176	55 634	6 901	402	7 684	4 034	128 248
06	Dez	8 099	3 688	138 819	600	64 240	65 838	8 552	8	7 683	3 684	150 606
07	Set	7 978	4 112	146 484	811	61 393	72 420	9 709	10	9 864	4 365	158 573
	Out	9 456	3 776	146 335	905	60 591	73 811	9 800	13	10 376	4 071	159 567
	Nov	8 103	3 631	147 601	935	60 819	74 446	9 200	11	9 797	4 128	159 335
	Dez	8 683	3 682	150 225	874	64 108	73 877	9 567	12	9 876	4 277	162 591
08	Jan	9 113	3 453	149 804	718	63 484	74 489	9 560	11	9 630	4 477	162 370
	Fev	8 172	3 332	155 045	649	65 484	76 195	9 595	11	10 185	4 430	166 549
	Mar	9 424	2 879	148 929	822	65 088	71 247	9 433	11	10 308	4 322	161 231
	Abr	7 539	2 600	152 380	867	65 902	70 950	10 682	13	9 674	4 432	162 519
	Mai	7 449	2 630	151 877	815	67 249	71 191	9 626	13	8 528	4 535	161 957
	Jun	9 740	2 850	148 699	1 042	67 791	68 583	10 470	12	8 762	4 629	161 289
	Jul	10 000	2 789	150 975	986	68 503	69 887	10 637	13	9 114	4 622	163 763
	Ago	8 505	2 684	149 816	1 114	67 955	67 556	10 713	18	9 048	4 601	161 005
	Set	10 827	2 692	145 680	1 126	66 756	66 931	10 140	66	9 419	4 760	159 199
	Out	9 421	2 389	142 516	1 927	66 153	64 969	9 659	67	6 965	4 585	154 326
	Nov	9 320	2 210	138 701	1 868	63 505	63 076	9 390	67	7 664	4 661	150 232
	Dez	8 816	1 936	134 610	1 881	61 459	61 113	9 673	364	6 479	4 395	145 362
09	Jan	9 202	1 651	138 321	2 117	62 235	63 630	10 724	244	5 569	4 654	149 174
	Fev	10 366	1 584	137 596	1 997	63 623	62 844	11 086	16	5 520	4 460	149 546
		1	2	3	4	5	6	7	8	9	10	11=1+2+3=4+...+10
		Transferable deposits	Repurchase agreements	Deposits and deposit-like instruments	Central banks	Depart-ments abroad	Other	Non--monetary financial institutions	General Government	Non--financial corporations	Private individuals[2]	Total
						Other MFIs						
					Monetary financial institutions							
		Financial instrument			Institutional sector							

(1) Exclui passivos sob a forma de títulos. / Excludes liabilities for securities issued.
(2) Não inclui emigrantes. / Excludes emigrants.

B.3.8 ACTIVOS E PASSIVOS DAS OUTRAS INSTITUIÇÕES FINANCEIRAS MONETÁRIAS - SECTOR NÃO ESPECIFICADO

Saldos em fim de mês

ASSETS AND LIABILITIES OF OTHER MONETARY FINANCIAL INSTITUTIONS - NON-SPECIFIED SECTOR

End-of-month figures

Fonte / Source: Banco de Portugal

10^6 euros

		Activos	Passivos				
		Imóveis, mobiliário e material	Títulos excepto capital	Unidades de participação de fundos do mercado monetário	Capital e reservas[1]	Outros passivos (líquidos)	Total
		1	2	3	4	5	6=2+...+5
04	Dez	3 093	28 814	1 069	29 460	-4 409	54 935
05	Dez	2 975	18 470	1 100	30 084	-6 925	42 728
06	Dez	2 969	20 094	751	33 638	-6 726	47 757
07	Set	2 977	32 456	549	34 264	-4 302	62 968
	Out	2 975	33 661	472	34 850	-3 484	65 498
	Nov	3 050	34 194	418	35 297	-4 407	65 502
	Dez	3 073	35 726	381	35 361	-5 608	65 860
08	Jan	3 051	37 269	296	34 967	-5 628	66 904
	Fev	3 046	38 045	280	35 083	-5 306	68 102
	Mar	3 058	38 938	251	34 855	-5 478	68 567
	Abr	3 075	39 368	17	36 055	-5 267	70 172
	Mai	3 066	46 922	19	35 864	-6 152	76 653
	Jun	3 076	49 054	17	35 799	-7 019	77 851
	Jul	3 079	50 888	15	35 869	-7 072	79 701
	Ago	3 070	52 141	15	36 442	-7 433	81 165
	Set	3 078	51 949	19	36 201	-8 870	79 300
	Out	3 096	51 296	13	35 533	-9 528	77 314
	Nov	3 093	51 567	15	35 729	-8 940	78 370
	Dez	3 186	54 362	15	36 968	-10 150	81 195
09	Jan	3 046	57 650	20	36 753	-9 931	84 492
	Fev	3 044	59 071	22	36 374	-9 797	85 669
		1	2	3	4	5	6=2+...+5
		Fixed assets	Securities other than capital	Money market funds shares / units	Capital and reserves[1]	Other liabilities (net)	Total
		Assets	Liabilities				

(1) A noção de capital e reservas para fins estatísticos inclui provisões para créditos de cobrança duvidosa. A partir de Janeiro de 2003 inclui proveitos por natureza, líquidos de custos por natureza. / The capital and reserves definition for statistical purposes includes provisions for non-performing loans. From January 2003 onwards, includes operating income, net from operating costs.

B.3.9.1 BALANÇO AGREGADO DO SISTEMA BANCÁRIO - ACTIVIDADE CONSOLIDADA [1]

Saldos em fim de período

AGGREGATED BALANCE SHEET OF THE BANKING SYSTEM - CONSOLIDATED ACTIVITY [1]

End-of-period figures

Fonte / Source: Banco de Portugal

10^6 euros

		DEZ 00	DEZ 01	DEZ 02	DEZ 03	MAR 04	JUN 04	SET 04	DEZ 04		
		1	2	3	4	5	6	7	8		
	ACTIVO									ASSETS	
1	Caixa e activos face a bancos centrais	9 670	10 114	8 783	15 453	5 890	6 545	6 426	8 717	Cash and assets in central banks	1
2	dos quais: caixa e activos face ao Banco de Portugal	8 620	9 039	7 878	14 351	4 942	5 490	5 567	7 739	of which: cash and assets in the Banco Portugal	2
3	Aplicações em outras instituições de crédito	36 081	44 024	41 058	43 482	48 155	47 357	45 741	45 911	Credits to other credit institutions	3
4	País	10 953	12 773	9 575	7 969	6 187	6 068	6 061	9 232	In the country	4
5	Estrangeiro	25 128	31 250	31 483	35 512	41 967	41 289	39 680	36 679	Abroad	5
6	Crédito sobre clientes (líquido de provisões [2])	161 864	183 216	195 312	200 412	202 050	205 480	207 704	207 813	Credit to customers (net of provisions [2])	6
7	Títulos e imobilizações financeiras (líquidos de provisões)	37 258	36 416	32 551	38 176	38 467	40 079	39 585	45 126	Securities and financial fixed assets (net of provisions)	7
8	Imobilizado não financeiro e outros activos	15 592	17 472	17 820	19 065	19 212	21 658	19 872	19 987	Non-financial fixed assets and other assets	8
9	Total do activo	260 465	291 241	295 524	316 588	313 774	321 119	319 327	327 555	Total assets	9
	PASSIVO E CAPITAIS PRÓPRIOS									LIABILITIES AND EQUITY CAPITAL	
10	Recursos de bancos centrais	3 462	2 766	1 284	3 147	1 230	2 806	3 729	3 899	Resources from central banks	10
11	dos quais: do Banco de Portugal	3 300	2 258	1 031	2 766	982	2 492	3 553	3 195	of which: of the Banco de Portugal	11
12	Recursos de outras instituições de crédito	52 194	57 532	54 864	54 837	52 094	49 701	48 354	49 482	Resources from other credit institutions	12
13	País	10 024	11 099	7 767	5 569	5 450	4 855	4 620	7 129	In the country	13
14	Estrangeiro	42 171	46 432	47 098	49 268	46 644	44 846	43 734	42 353	Abroad	14
15	Recursos de clientes	140 427	150 927	153 306	158 644	156 976	162 546	161 371	165 553	Resources from customers	15
16	Responsabilidades representadas por títulos	28 978	40 923	46 632	57 788	60 980	62 402	63 309	63 174	Liabilities represented by securities	16
17	Passivos subordinados	7 174	9 858	10 503	10 665	10 553	10 413	10 468	10 990	Subordinated debt	17
18	Provisões diversas[3]	3 152	3 388	3 539	3 726	3 688	3 675	3 746	3 925	Other provisions [3]	18
19	Outros passivos	9 791	9 594	9 089	9 665	9 939	10 448	9 527	10 560	Other liabilities	19
20	Capitais próprios	15 287	16 253	16 305	18 117	18 313	19 127	18 824	19 973	Equity capital	20
21	Total do passivo e capitais próprios	260 465	291 241	295 524	316 588	313 774	321 119	319 327	327 555	Total liabilities and equity capital	21
	Por memória:									Memo items	
22	Caixa e activos(líquidos) face ao Banco de Portugal (2-11)	5 320	6 781	6 847	11 585	3 960	2 998	2 014	4 544	Cash and assets (net) in the Banco de Portugal (2-11)	22
23	Aplicações em outras instit. de crédito líquidas de recursos (3-12)	-16 114	-13 508	-13 806	-11 355	-3 940	-2 344	-2 613	-3 571	Credits to other credit institutions net of resources (3-12)	23
24	País (4-13)	929	1 674	1 808	2 400	737	1 213	1 441	2 103	In the country (4-13)	24
25	Estrangeiro (5-14)	-17 043	-15 182	-15 615	-13 755	-4 677	-3 557	-4 054	-5 674	Abroad (5-14)	25
		1	2	3	4	5	6	7	8		
		DEC 00	DEC 01	DEC 02	DEC 03	MAR 04	JUN 04	SEP 04	DEC 04		

(1) Sobre metodologias e conceitos ver Suplemento 1/01 ao Boletim Estatístico de Agosto 2001 e notas no fim da publicação. / For information on methodologies and concepts please see Supplement 1/01 to the Statistical Bulletin of August 2001 and see notes at the end of this publication.
(2) Provisões específicas para crédito vencido, de cobrança duvidosa e de risco país. / Specific provisions for overdue loans, doubtful loans and country risk.
(3) Inclui nomeadamente provisões para "riscos gerais de crédito" e para "riscos bancários gerais". / Includes mainly general provisions for "credit risks" and for "general banking risks".

B.3.9.2 BALANÇO AGREGADO DO SISTEMA BANCÁRIO - ACTIVIDADE CONSOLIDADA [1]

Excluindo instituições com sede e/ou actividade predominante no off-shore da Madeira

Saldos em fim de período

Fonte / Source: Banco de Portugal

AGGREGATED BALANCE SHEET OF THE BANKING SYSTEM - CONSOLIDATED ACTIVITY [1]

Excluding institutions with head office and/or carrying on their mainly activitiy in Madeira *off-shore*

End-of-period figures

10^6 euros

		DEZ 00 (1)	DEZ 01 (2)	DEZ 02 (3)	DEZ 03 (4)	MAR 04 (5)	JUN 04 (6)	SET 04 (7)	DEZ 04 (8)		
	ACTIVO									ASSETS	
1	Caixa e activos face a bancos centrais	9 642	10 063	8 762	15 430	5 878	6 479	6 347	8 637	Cash and assets in central banks	1
2	dos quais: caixa e activos face ao Banco de Portugal	8 592	8 987	7 857	14 328	4 929	5 424	5 488	7 659	of which: cash and assets in the Banco de Portugal	2
3	Aplicações em outras instituições de crédito	28 596	33 887	30 293	32 837	37 825	36 357	34 231	36 119	Credits to other credit institutions	3
4	País	10 952	12 768	9 570	7 968	6 187	6 067	6 058	9 232	In the country	4
5	Estrangeiro	17 644	21 119	20 723	24 868	31 637	30 289	28 173	26 887	Abroad	5
6	Crédito sobre clientes (líquido de provisões [2])	160 235	181 468	194 219	199 477	200 767	204 236	206 492	206 631	Credit to customers (net of provisions [2])	6
7	Títulos e imobilizações financeiras (líquidos provisões)	36 984	35 950	32 148	37 485	37 688	39 264	38 769	44 349	Securities and financial fixed asset(net of provisions)	7
8	Imobilizado não financeiro e outros activos	15 262	17 096	17 574	18 839	18 991	21 494	19 701	19 815	Non-financial fixed assets and other assets	8
9	Total do activo	250 719	278 464	282 996	304 067	301 147	307 829	305 540	315 550	Total assets	9
	PASSIVO E CAPITAIS PRÓPRIOS									LIABILITIES AND EQUITY CAPITAL	
10	Recursos de bancos centrais	3 462	2 766	1 284	3 147	1 230	2 806	3 729	3 899	Resources from central banks	10
11	dos quais: do Banco de Portugal	3 300	2 258	1 031	2 766	982	2 492	3 553	3 195	of which: of the Banco de Portugal	11
12	Recursos de outras instituições de crédito	51 834	57 017	54 503	54 546	51 807	49 435	48 050	49 184	Resources from other credit institutions	12
13	País	10 024	11 099	7 767	5 569	5 450	4 855	4 620	7 129	In the country	13
14	Estrangeiro	41 810	45 918	46 736	48 977	46 357	44 580	43 430	42 055	Abroad	14
15	Recursos de clientes	140 205	150 033	152 136	157 236	155 214	159 986	158 199	163 761	Resources from customers	15
16	Responsabilidades representadas por títulos	23 106	32 973	38 686	49 814	53 269	54 811	55 872	56 206	Liabilities represented by securities	16
17	Passivos subordinados	5 392	8 076	8 721	8 883	8 771	8 631	8 686	9 207	Subordinated debt	17
18	Provisões diversas[3]	3 119	3 354	3 510	3 365	3 327	3 316	3 388	3 484	Other provisions [3]	18
19	Outros passivos	9 015	8 810	8 326	9 490	9 778	10 293	9 372	10 409	Other liabilities	19
20	Capitais próprios	14 587	15 436	15 830	17 586	17 752	18 551	18 245	19 398	Equity capital	20
21	Total do passivo e capitais próprios	250 719	278 464	282 996	304 067	301 147	307 829	305 540	315 550	Total liabilities and equity capital	21
	Por memória:									Memo items:	
22	Caixa e activos(líquidos) face ao Banco de Portugal (2-11)	5 293	6 729	6 826	11 562	3 947	2 932	1 935	4 464	Cash and assets (net) in the Banco de Portugal(2-11)	22
23	Aplicações em outras instit. de crédito líq. de recurso (3-12)	-23 237	-23 130	-24 210	-21 710	-13 982	-13 078	-13 818	-13 066	Credits to other credit institutions net of resources(3-12)	23
24	País (4-13)	928	1 669	1 804	2 399	737	1 213	1 438	2 103	In the country (4-13)	24
25	Estrangeiro (5-14)	-24 165	-24 799	-26 014	-24 109	-14 719	-14 291	-15 257	-15 168	Abroad (5-14)	25
26	Crédito vencido sobre clientes (parte de 6)	3 553	3 903	4 462	4 881	4 986	4 627	4 559	4 164	Credit overdue to customers (part of 6)	26
27	Provisões para crédito vencido e de cobrança duvidosa (parte de 6)	2 406	2 609	2 802	3 561	3 737	3 547	3 674	3 471	Provisions for overdue and doubful loans (part of 6)	27
		1 DEC 00	2 DEC 01	3 DEC 02	4 DEC 03	5 MAR 04	6 JUN 04	7 SEP 04	8 DEC 04		

(1) Sobre metodologias e conceitos ver Suplemento 1/01 ao Boletim Estatístico de Agosto 2001 e notas no fim da publicação. / For information on methodologies and concepts please see Supplement 1/01 to the Statistical Bulletin of August 2001 and see notes at the end of this publication.
(2) Provisões específicas para crédito vencido, de cobrança duvidosa e de risco país. / Specific provisions for overdue loans, doubtful loans and country risk.
(3) Inclui nomeadamente provisões para "riscos gerais de crédito" e para "riscos bancários gerais". / Includes mainly general provisions for "credit risks" and for "general banking risks".

B.3.9.3 DEMONSTRAÇÃO DE RESULTADOS AGREGADA DO SISTEMA BANCÁRIO - ACTIVIDADE CONSOLIDADA[1]

Excluindo instituições com sede e/ou actividade predominante no *off-shore* da Madeira

Saldos em fim de período

Fonte / Source: Banco de Portugal

PROFIT AND LOSS ACCOUNT OF THE BANKING SYSTEM - CONSOLIDATED ACTIVITY [1]

Excluding institutions with head office and/or carrying on their mainly activity in Madeira off-shore

End-of-period figures

10^6euros

		DEZ 00	DEZ 01	DEZ 02	DEZ 03	MAR 04	JUN 04	SET 04	DEZ 04		
		1	2	3	4	5	6	7	8		
1	Juros e proveitos equiparados	14 633	17 181	15 026	14 508	3 472	7 017	10 686	14 578	Interest income	1
2	Juros e custos equiparados	9 401	11 246	9 077	8 606	1 992	4 099	6 272	8 575	Interest expenses	2
3	Margem financeira	5 231	5 935	5 949	5 902	1 480	2 918	4 414	6 003	Financial margin	3
4	Rendimentos de títulos	166	213	191	160	38	135	146	195	Income from securities	4
5	Comissões líquidas	1 662	1 670	1 758	2 037	535	1 128	1 681	2 342	Net commissions	5
6	Resultado de operações financeiras	625	417	437	529	127	221	321	483	Income from financial operations	6
7	Resultados em empresas associadas e filiais excluídas da consolidação (líquidos)[a]	228	147	112	370	101	168	266	364	Income from affiliated companies and branches excluded from consolidation (net)[a]	7
8	Outros proveitos de exploração (líquidos)	408	641	707	842	232	476	701	955	Other operational profits (net)	8
9	Outros resultados correntes	3 090	3 089	3 206	3 937	1 035	2 128	3 114	4 339	Other current income	9
10	Produto bancário	8 321	9 024	9 154	9 839	2 515	5 046	7 528	10 342	Banking margin	10
11	Custos com o pessoal	2 626	2 722	2 812	2 949	733	1 475	2 240	3 052	Staff cost	11
12	Fornecimentos e serviços de terceiros	1 625	1 849	1 929	2 021	477	1 012	1 530	2 148	Other administrative costs	12
13	Custos administrativos	4 251	4 571	4 740	4 970	1 210	2 487	3 770	5 200	Administrative expenses	13
14	Resultado bruto global	4 070	4 453	4 414	4 869	1 305	2 560	3 758	5 142	Overall gross income	14
15	Resultados extraordinários	643	30	163	184	-66	-75	-115	-30	Extraordinary gains	15
16	Amortizações do exercício	590	625	667	677	157	313	481	688	Depreciations for the year	16
17	Provisões líquidas	1 501	1 191	1 713	1 683	384	808	1 288	1 751	Net provisions	17
18	Resultados antes de impostos e de minoritários	2 623	2 666	2 197	2 693	698	1 364	1 874	2 673	Income before taxes minority interests	18
19	Impostos sobre lucros do exercício	457	427	369	389	94	195	240	329	Taxes on profit for the year	19
20	Resultados antes de minoritários[b]	2 166	2 240	1 828	2 304	604	1 169	1 634	2 344	Income before minority interests[b]	20
21	Interesses minoritários (líquidos)	494	410	340	390	102	207	285	428	Minority interests (net)	21
22	Resultados do exercício	1 672	1 829	1 488	1 914	502	961	1 350	1 916	Profit / loss for the year	22
		1 DEC 00	2 DEC 01	3 DEC 02	4 DEC 03	5 MAR 04	6 JUN 04	7 SEP 04	8 DEC 04		

(1) Sobre metodologias e conceitos ver notas no fim da publicação./ For information on methodologies and concepts see notes at the end of this publication

B.4 Detalhes dos activos das outras instituições financeiras monetárias face a residentes

B.4 Details of the assets of other monetary financial institutions vis-à-vis residents

B.4.1.1 EMPRÉSTIMOS DE OUTRAS INSTITUIÇÕES FINANCEIRAS MONETÁRIAS ÀS INSTITUIÇÕES FINANCEIRAS NÃO MONETÁRIAS [1]

Por prazo - Saldos em fim de mês

LOANS OF OTHER MONETARY FINANCIAL INSTITUTIONS TO NON-MONETARY FINANCIAL INSTITUTIONS [1]

By maturity - End-of-month figures

Fonte / Source: Banco de Portugal

10^6 euros

		Outros intermediários e auxiliares financeiros				Sociedades de seguros e fundos de pensões				Total			
		Até 1 ano	De 1 a 5 anos	A mais de 5 anos	Total	Até 1 ano	De 1 a 5 anos	A mais de 5 anos	Total	Até 1 ano	De 1 a 5 anos	A mais de 5 anos	Total
		1	2	3	4=1+2+3	5	6	7	8=5+6+7	9=1+5	10=2+6	11=3+7	12=4+8=9+10+11
04	Dez	6 003	2 967	849	9 819	126	1	19	146	6 129	2 968	868	9 965
05	Dez	7 114	2 427	557	10 098	66	0	15	81	7 180	2 427	573	10 180
06	Dez	7 397	2 407	927	10 732	89	5	15	109	7 486	2 412	943	10 841
07	Set	8 093	2 802	1 335	12 229	40	0	8	48	8 133	2 802	1 343	12 277
	Out	8 006	3 126	1 320	12 453	22	27	8	57	8 028	3 153	1 328	12 510
	Nov	8 106	3 176	1 354	12 636	259	27	8	294	8 364	3 203	1 362	12 929
	Dez	8 718	3 405	1 448	13 571	36	27	4	68	8 755	3 432	1 452	13 638
08	Jan	8 407	3 400	1 466	13 273	88	27	4	119	8 494	3 427	1 470	13 392
	Fev	8 352	3 434	1 468	13 254	29	27	4	61	8 382	3 461	1 472	13 314
	Mar	8 570	3 408	1 558	13 535	38	27	4	69	8 607	3 435	1 562	13 604
	Abr	8 835	3 510	1 581	13 926	505	27	4	536	9 340	3 537	1 585	14 462
	Mai	8 751	3 673	1 597	14 022	511	27	4	542	9 262	3 701	1 601	14 564
	Jun	9 035	3 475	1 612	14 122	590	0	4	594	9 625	3 475	1 617	14 717
	Jul	9 167	3 454	1 653	14 274	529	0	5	534	9 696	3 454	1 658	14 808
	Ago	9 647	3 426	1 660	14 734	549	0	5	554	10 196	3 426	1 665	15 287
	Set	9 865	3 400	1 668	14 932	512	0	5	517	10 376	3 400	1 673	15 449
	Out	9 805	3 395	1 991	15 191	560	0	5	565	10 365	3 395	1 996	15 756
	Nov	9 818	3 541	2 003	15 362	815	0	5	820	10 633	3 541	2 008	16 182
	Dez	7 860	2 530	2 037	12 428	647	3	60	710	8 508	2 534	2 097	13 138
09	Jan	7 668	2 479	2 112	12 259	577	3	60	640	8 245	2 482	2 172	12 899
	Fev	7 496	2 501	2 131	12 128	619	3	60	682	8 115	2 504	2 190	12 810
		1	2	3	4=1+2+3	5	6	7	8=5+6+7	9=1+5	10=2+6	11=3+7	12=4+8=9+10+11
		Up to 1 year	From 1 to 5 years	Over 5 years	Total	Up to 1 year	From 1 to 5 years	Over 5 years	Total	Up to 1 year	From 1 to 5 years	Over 5 years	Total
		Other financial intermediaries and financial auxiliaries				Insurance corporations and pension funds				Total			

(1) Não inclui crédito titulado. / Excludes securities.

B.4.1.2 EMPRÉSTIMOS DE OUTRAS INSTITUIÇÕES FINANCEIRAS MONETÁRIAS ÀS ADMINISTRAÇÕES PÚBLICAS EXCEPTO ADMINISTRAÇÃO CENTRAL [1]

Por prazo - Saldos em fim de mês

LOANS OF OTHER MONETARY FINANCIAL INSTITUTIONS TO GENERAL GOVERNMENT EXCEPT CENTRAL GOVERNMENT [1]

By maturity - End-of-month figures

Fonte / Source: Banco de Portugal

10^6 euros

		Total				do qual:							
						Administração Regional				Administração Local			
		Até 1 ano	De 1 a 5 anos	A mais de 5 anos	Total	Até 1 ano	De 1 a 5 anos	A mais de 5 anos	Total	Até 1 ano	De 1 a 5 anos	A mais de 5 anos	Total
		1	2	3	4=1+2+3	5	6	7	8=5+6+7	9	10	11	12=9+10+11
04	Dez	327	171	3 355	3 852	72	12	13	97	255	159	3 320	3 734
05	Dez	370	311	3 556	4 238	120	18	14	152	250	294	3 540	4 083
06	Dez	351	470	3 743	4 563	231	67	17	315	120	402	3 722	4 244
07	Set	254	390	3 886	4 530	139	60	19	218	115	330	3 864	4 309
	Out	228	384	3 883	4 496	120	61	19	200	108	323	3 861	4 293
	Nov	229	386	3 885	4 500	120	63	19	202	109	323	3 862	4 295
	Dez	177	384	4 007	4 568	80	76	76	232	97	308	3 929	4 334
08	Jan	178	375	4 012	4 565	80	74	76	230	99	301	3 933	4 333
	Fev	183	368	4 011	4 563	79	70	76	225	104	298	3 932	4 335
	Mar	200	344	4 025	4 568	78	70	77	224	122	274	3 946	4 341
	Abr	173	350	4 092	4 615	79	65	127	270	94	285	3 963	4 342
	Mai	198	340	4 096	4 633	85	65	127	277	113	275	3 966	4 354
	Jun	223	310	4 081	4 614	93	65	132	290	130	245	3 947	4 322
	Jul	227	309	4 135	4 671	86	64	128	278	141	244	4 005	4 390
	Ago	222	305	4 254	4 781	80	55	221	356	141	251	4 031	4 423
	Set	218	298	4 287	4 803	81	54	220	355	137	244	4 065	4 446
	Out	204	300	4 314	4 818	81	54	220	355	123	246	4 091	4 461
	Nov	222	379	4 392	4 993	91	122	220	433	130	257	4 170	4 558
	Dez	616	376	4 437	5 428	394	122	220	736	222	254	4 214	4 689
09	Jan	600	368	4 439	5 407	395	122	220	738	205	246	4 216	4 666
	Fev	655	370	4 449	5 475	408	122	221	751	240	248	4 226	4 714
		1	2	3	4=1+2+3	5	6	7	8=5+6+7	9	10	11	12=9+10+11
		Up to 1 year	From 1 to 5 years	Over 5 years	Total	Up to 1 year	From 1 to 5 years	Over 5 years	Total	Up to 1 year	From 1 to 5 years	Over 5 years	Total
						Regional Government				Local Government			

(1) Não inclui crédito titulado. / Excludes securities.

B.4.1.3 EMPRÉSTIMOS DE OUTRAS INSTITUIÇÕES FINANCEIRAS MONETÁRIAS ÀS SOCIEDADES NÃO FINANCEIRAS [1]

Por prazo - Saldos em fim de mês

LOANS OF OTHER MONETARY FINANCIAL INSTITUTIONS TO NON-FINANCIAL CORPORATIONS [1]

By maturity - End-of-month figures

Fonte / Source: Banco de Portugal

10^6 euros

		Até 1 ano	De 1 a 5 anos	A mais de 5 anos	Total	do qual: Cobrança duvidosa
		1	2	3	4=1+2+3	5
04	Dez	38 734	21 598	22 558	82 890	1 414
05	Dez	38 509	21 503	26 678	86 690	1 510
06	Dez	37 754	23 316	30 786	91 856	1 415
07	Set	39 383	25 849	33 637	98 868	1 688
	Out	39 278	26 071	34 237	99 586	1 669
	Nov	39 537	26 472	34 632	100 641	1 722
	Dez	39 157	26 969	35 484	101 610	1 487
08	Jan	39 543	27 263	35 859	102 664	1 654
	Fev	40 037	26 825	36 865	103 727	1 746
	Mar	40 570	26 986	37 488	105 044	1 878
	Abr	40 949	27 225	38 221	106 395	1 935
	Mai	40 563	27 425	38 825	106 813	2 072
	Jun	41 686	27 537	39 006	108 228	2 071
	Jul	42 116	27 274	39 718	109 108	2 131
	Ago	41 229	27 865	40 174	109 268	2 403
	Set	41 323	28 102	40 658	110 082	2 365
	Out	41 037	28 530	41 176	110 743	2 543
	Nov	41 409	28 570	41 563	111 542	2 682
	Dez	41 794	30 065	43 951	115 809	2 514
09	Jan	41 296	30 319	44 159	115 774	2 753
	Fev	41 739	29 810	44 690	116 239	3 069

	1	2	3	4=1+2+3	5
	Up to 1 year	From 1 to 5 years	Over 5 years	Total	Non-performing loans of which:

(1) Não inclui crédito titulado. / Excludes securities.

B.4.1.4 EMPRÉSTIMOS DE OUTRAS INSTITUIÇÕES FINANCEIRAS MONETÁRIAS A PARTICULARES [1] (continua)

Por finalidade e prazo - Saldos em fim de mês

LOANS OF OTHER MONETARY FINANCIAL INSTITUTIONS TO PRIVATE INDIVIDUALS [1] (to be continued)

By purpose and maturity - End-of-month figures

Fonte / Source: Banco de Portugal

10^6 euros

		Habitação					Consumo				
		Até 1 ano	De 1 a 5 anos	A mais de 5 anos	Total	do qual: Cobrança duvidosa	Até 1 ano	De 1 a 5 anos	A mais de 5 anos	Total	do qual: Cobrança duvidosa
		1	2	3	4=1+2+3	5	6	7	8	9=6+7+8	10
04	Dez	214	692	69 928	70 835	1 072	1 908	3 079	4 072	9 059	454
05	Dez	241	759	78 237	79 237	1 177	2 024	2 993	4 390	9 406	292
06	Dez	232	871	90 488	91 591	1 139	2 575	3 356	5 448	11 379	369
07	Set	218	1 112	97 609	98 939	1 228	2 934	3 281	6 016	12 231	410
	Out	220	1 135	98 597	99 951	1 245	3 057	3 294	6 100	12 452	432
	Nov	227	1 154	99 545	100 926	1 284	3 076	3 778	6 673	13 527	535
	Dez	235	1 179	99 171	100 585	1 264	3 251	3 794	6 746	13 790	505
08	Jan	213	1 204	99 938	101 355	1 295	3 228	3 778	6 792	13 799	524
	Fev	203	1 213	100 634	102 050	1 315	3 274	3 779	6 884	13 937	569
	Mar	216	1 208	101 336	102 760	1 369	3 312	3 917	7 425	14 654	590
	Abr	215	1 201	102 147	103 563	1 377	3 331	3 922	7 523	14 776	613
	Mai	135	1 301	102 820	104 257	1 404	3 391	3 935	7 621	14 947	633
	Jun	133	1 200	103 617	104 951	1 433	3 373	3 936	7 609	14 918	657
	Jul	141	1 193	104 177	105 511	1 485	3 353	3 945	7 677	14 976	678
	Ago	130	623	105 184	105 937	1 510	3 469	4 075	7 534	15 078	691
	Set	136	611	103 722	104 469	1 534	3 515	4 112	7 509	15 136	721
	Out	117	586	104 100	104 804	1 560	3 511	4 131	7 575	15 217	755
	Nov	111	574	104 476	105 161	1 603	3 504	4 151	7 612	15 268	799
	Dez	99	540	103 827	104 465	1 570	3 665	4 072	7 715	15 452	759
09	Jan	113	532	103 939	104 584	1 623	3 646	4 041	7 740	15 427	787
	Fev	113	530	104 218	104 861	1 665	3 658	4 023	7 759	15 440	861

	1	2	3	4=1+2+3	5	6	7	8	9=6+7+8	10
	Up to 1 year	From 1 to 5 years	Over 5 years	Total	Non-performing loans of which:	Up to 1 year	From 1 to 5 years	Over 5 years	Total	Non-performing loans of which:
	Housing					Consumption				

B.4.1.4 EMPRÉSTIMOS DE OUTRAS INSTITUIÇÕES FINANCEIRAS MONETÁRIAS A PARTICULARES[1] (continuação)

Por finalidade e prazo - Saldos em fim de mês

LOANS OF OTHER MONETARY FINANCIAL INSTITUTIONS TO PRIVATE INDIVIDUALS[1] (continued)

By purpose and maturity - End-of-month figures

Fonte / Source: Banco de Portugal

10^6 euros

		Outros fins					Total				
		Até 1 ano	De 1 a 5 anos	A mais de 5 anos	Total	do qual: Cobrança duvidosa	Até 1 ano	De 1 a 5 anos	A mais de 5 anos	Total	do qual: Cobrança duvidosa
		11	12	13	14=11+12+13	15	16	17	18	19=16+17+18=4+9+14	20=5+10+15
04	Dez	4 129	2 803	3 585	10 518	456	6 252	6 574	77 585	90 411	1 982
05	Dez	4 304	2 493	4 359	11 157	517	6 569	6 245	86 986	99 801	1 986
06	Dez	4 412	2 890	4 705	12 007	490	7 219	7 117	100 640	114 977	1 998
07	Set	4 652	2 729	5 302	12 682	547	7 804	7 121	108 928	123 853	2 185
	Out	4 577	2 734	5 319	12 630	561	7 854	7 163	110 016	125 033	2 238
	Nov	4 548	2 747	5 410	12 705	548	7 850	7 678	111 629	127 157	2 367
	Dez	4 650	2 784	5 469	12 902	438	8 136	7 756	111 386	127 278	2 207
08	Jan	4 584	2 865	5 504	12 954	458	8 026	7 848	112 234	128 108	2 277
	Fev	4 568	2 839	5 525	12 931	505	8 044	7 831	113 043	128 918	2 390
	Mar	4 561	2 700	5 180	12 441	523	8 088	7 826	113 941	129 855	2 482
	Abr	4 597	2 681	5 216	12 494	533	8 143	7 805	114 885	130 833	2 523
	Mai	4 569	2 633	5 196	12 399	557	8 096	7 869	115 637	131 602	2 594
	Jun	4 686	2 717	5 240	12 642	560	8 192	7 853	116 466	132 511	2 650
	Jul	4 645	2 736	5 201	12 582	571	8 139	7 874	117 055	133 069	2 734
	Ago	4 588	2 769	5 174	12 531	601	8 187	7 467	117 892	133 547	2 801
	Set	4 621	2 755	5 210	12 586	630	8 272	7 478	116 441	132 191	2 885
	Out	4 584	2 678	5 207	12 470	614	8 213	7 395	116 883	132 491	2 930
	Nov	4 541	2 676	5 183	12 401	634	8 157	7 401	117 272	132 830	3 036
	Dez	4 759	2 666	5 232	12 656	548	8 523	7 277	116 774	132 574	2 877
09	Jan	4 407	2 649	5 207	12 263	593	8 166	7 222	116 885	132 273	3 002
	Fev	4 389	2 605	5 273	12 268	637	8 160	7 158	117 250	132 569	3 163

	11	12	13	14=11+12+13	15	16	17	18	19=16+17+18=4+9+14	20=5+10+15
	Up to 1 year	From 1 to 5 years	Over 5 years	Total	Non-performing loans of which:	Up to 1 year	From 1 to 5 years	Over 5 years	Total	Non-performing loans of which:
	Other purposes					Total				

(1) Não inclui crédito titulado e inclui crédito a emigrantes. / Excludes securities and includes credit to emigrants.

B.4.1.5 EMPRÉSTIMOS DE OUTRAS INSTITUIÇÕES FINANCEIRAS MONETÁRIAS A PARTICULARES POR FINALIDADE[1]

Estrutura e taxas de variação anual

LOANS OF OTHER MONETARY FINANCIAL INSTITUTIONS TO PRIVATE INDIVIDUALS BY PURPOSE[1]

Relative weight and annual growth rates

Fonte / Source: Banco de Portugal

Em percentagem / In percentages

		Taxas de variação anual [a]				Taxas de variação anual [a] ajustadas de operações de titularização				Peso no total		
		Habitação	Consumo	Outros fins	Total	Habitação	Consumo	Outros fins	Total	Habitação	Consumo	Outros fins
		1	2	3	4	5	6	7	8	9	10	11
04	Dez	6.9	-2.4	9.3	6.2	10.5	0.3	9.3	9.2	78.3	10.0	11.6
05	Dez	10.2	4.4	6.7	9.2	11.1	1.9	7.2	9.8	79.4	9.4	11.2
06	Dez	8.0	13.7	10.5	8.8	9.9	9.7	10.6	9.9	79.7	9.9	10.4
07	Set	9.6	13.5	9.6	10.0	8.8	12.3	9.6	9.2	79.9	9.9	10.2
	Out	9.7	14.5	8.5	10.0	8.8	13.3	8.1	9.1	79.9	10.0	10.1
	Nov	9.6	15.2	8.0	10.0	8.6	14.1	8.0	9.0	79.4	10.6	10.0
	Dez	9.9	14.3	9.1	10.2	8.5	13.7	9.1	9.0	79.0	10.8	10.1
08	Jan	9.9	12.2	10.6	10.2	8.4	11.6	10.6	8.9	79.1	10.8	10.1
	Fev	9.8	13.0	10.4	10.2	8.3	12.4	10.4	8.9	79.2	10.8	10.0
	Mar	9.3	13.2	10.0	9.8	7.8	12.7	10.0	8.5	79.1	11.3	9.6
	Abr	9.3	12.7	10.6	9.8	7.7	12.2	10.6	8.4	79.2	11.3	9.5
	Mai	8.8	13.3	7.9	9.2	7.3	12.9	7.9	7.9	79.2	11.4	9.4
	Jun	8.4	12.4	9.2	8.9	7.1	12.0	9.1	7.8	79.2	11.3	9.5
	Jul	9.1	11.9	7.7	9.3	6.7	11.6	7.7	7.3	79.3	11.3	9.5
	Ago	8.3	12.3	5.8	8.5	6.2	12.0	5.8	6.7	79.3	11.3	9.4
	Set	5.8	12.3	5.3	6.4	5.8	12.0	5.3	6.3	79.0	11.5	9.5
	Out	5.0	10.8	4.8	5.6	5.2	10.6	4.8	5.7	79.1	11.5	9.4
	Nov	4.4	10.2	3.5	4.9	4.8	10.0	3.5	5.2	79.2	11.5	9.3
	Dez	4.1	9.1	3.1	4.5	4.3	8.9	3.0	4.6	78.8	11.7	9.5
09	Jan	3.4	8.8	-0.6	3.6	3.8	8.6	-0.6	3.9	79.1	11.7	9.3
	Fev	3.0	7.8	-1.1	3.1	3.5	7.7	-1.1	3.5	79.1	11.6	9.3

	1	2	3	4	5	6	7	8	9	10	11
	Housing	Consumption	Other purposes	Total	Housing	Consumption	Other purposes	Total	Housing	Consumption	Other purposes
	Annual growth rates [a]				Annual growth rates[a] adjusted for securitisation operations				Relative weight		

(1) Não inclui crédito titulado e inclui crédito a emigrantes. / Excludes securities and includes credit to emigrants.

B.4.2.1 EMPRÉSTIMOS DE OUTRAS INSTITUIÇÕES FINANCEIRAS MONETÁRIAS A SOCIEDADES NÃO FINANCEIRAS[1] (continua)

Por ramo de actividade - Saldos em fim de mês

LOANS OF OTHER MONETARY FINANCIAL INSTITUTIONS TO NON-FINANCIAL CORPORATIONS[1] (to be continued)

By branch of activity - End-of-month figures

Fonte / Source: Banco de Portugal

10^6 euros

		Agricultura, produção animal, caça e silvicultura		Pesca		Indústrias extractivas		Indústrias transformadoras		Produção e distribuição de electricidade, gás e água		Construção	
		Total	do qual: Cobrança duvidosa	Total	do qual: Cobrança duvidosa	Total	do qual: Cobrança duvidosa	Total	do qual: Cobrança duvidosa	Total	do qual: Cobrança duvidosa	Total	do qual: Cobrança duvidosa
		1	2	3	4	5	6	7	8	9	10	11	12
04	Dez	1 118	48	94	12	402	10	12 493	383	1 603	3	15 987	309
05	Dez	1 198	33	91	11	413	17	12 180	398	2 165	3	17 448	309
06	Dez	1 291	27	94	3	381	8	11 994	372	1 912	3	18 224	369
07	Set	1 443	31	83	5	390	9	12 780	419	2 270	3	19 635	467
	Out	1 485	28	83	4	389	9	12 730	368	2 254	2	19 788	472
	Nov	1 521	29	80	4	401	9	12 738	369	2 280	2	20 016	504
	Dez	1 522	16	81	2	396	8	12 803	327	2 172	4	20 063	418
08	Jan	1 538	20	87	3	406	8	12 868	377	2 221	2	20 525	491
	Fev	1 571	19	91	3	407	9	13 071	379	2 251	2	20 724	519
	Mar	1 607	21	89	4	406	10	13 015	390	2 326	2	20 997	580
	Abr	1 635	21	93	4	410	10	12 996	394	2 469	2	21 141	604
	Mai	1 653	20	100	4	413	9	13 079	411	2 535	2	21 403	650
	Jun	1 671	21	103	3	431	8	13 200	417	2 641	2	21 660	663
	Jul	1 736	23	99	3	428	8	13 402	414	2 624	6	21 778	698
	Ago	1 761	23	100	4	430	10	13 366	417	2 814	6	21 933	808
	Set	1 783	21	105	4	441	10	13 494	401	2 844	2	21 927	777
	Out	1 806	22	119	4	433	11	13 541	442	2 936	2	21 943	845
	Nov	1 838	24	115	4	448	11	13 678	462	3 022	2	21 970	862
	Dez	1 853	22	138	3	474	12	14 459	448	3 260	2	22 245	804
09	Jan	1 812	27	142	4	461	15	14 504	453	3 275	23	22 479	817
	Fev	1 831	28	155	5	467	17	14 862	508	3 316	24	22 603	886

	1	2	3	4	5	6	7	8	9	10	11	12
	Total	Non-performing loans of which:	Total	Non-performing loans of which:	Total	Non-performing loans of which:	Total	Non-performing loans of which:	Total	Non-performing loans of which:	Total	Non-performing loans of which:
	Agriculture, hunting and forestry		Fishing		Mining and quarrying		Manufacturing		Production and distribution of electricity, gas and water		Construction	

B.4.2.1 EMPRÉSTIMOS DE OUTRAS INSTITUIÇÕES FINANCEIRAS MONETÁRIAS A SOCIEDADES NÃO FINANCEIRAS[1] (continuação)

Por ramo de actividade - Saldos em fim de mês

LOANS OF OTHER MONETARY FINANCIAL INSTITUTIONS TO NON-FINANCIAL CORPORATIONS[1] (continued)

By branch of activity - End-of-month figures

Fonte / Source: Banco de Portugal

10^6 euros

		Comércio por grosso e a retalho, reparação de veículos automóveis, motociclos e de bens de uso pessoal e doméstico		Alojamento e restauração (restaurantes e similares)		Transportes, armazenagem e comunicações		Actividades imobiliárias, alugueres e serviços prestados às empresas		Educação, saúde e outras actividades de serviços colectivos, sociais e pessoais		Total	
		Total	do qual: Cobrança duvidosa	Total	do qual: Cobrança duvidosa	Total	do qual: Cobrança duvidosa	Total	do qual: Cobrança duvidosa	Total	do qual: Cobrança duvidosa	Total	do qual: Cobrança duvidosa
		13	14	15	16	17	18	19	20	21	22	23	24
04	Dez	14 121	328	2 361	50	5 896	29	25 936	197	2 880	47	82 890	1 414
05	Dez	13 509	334	2 537	79	5 061	30	29 136	261	2 954	35	86 690	1 510
06	Dez	14 077	311	2 800	65	5 076	39	32 735	185	3 270	33	91 856	1 415
07	Set	14 613	358	2 962	58	5 661	55	35 631	247	3 400	37	98 868	1 688
	Out	14 767	355	2 969	50	5 686	56	36 052	278	3 384	47	99 586	1 669
	Nov	14 955	352	2 988	50	5 816	56	36 434	303	3 411	46	100 641	1 722
	Dez	14 880	323	3 064	44	5 494	55	37 586	254	3 549	35	101 610	1 487
08	Jan	14 927	352	3 104	48	5 652	43	37 932	274	3 404	37	102 664	1 654
	Fev	15 116	348	3 133	52	5 617	42	38 278	332	3 469	41	103 727	1 746
	Mar	15 291	368	3 137	60	5 864	45	38 761	357	3 552	42	105 044	1 878
	Abr	15 565	374	3 234	64	5 970	44	39 262	375	3 621	42	106 395	1 935
	Mai	15 654	395	3 279	66	6 039	45	38 985	425	3 672	44	106 813	2 072
	Jun	15 902	393	3 322	69	6 067	45	39 434	406	3 795	42	108 227	2 071
	Jul	15 979	391	3 332	59	6 349	45	39 623	442	3 755	42	109 107	2 131
	Ago	15 811	424	3 318	62	6 141	47	39 799	555	3 793	47	109 268	2 403
	Set	15 896	416	3 333	64	6 252	46	40 146	577	3 862	46	110 082	2 364
	Out	15 962	453	3 356	71	6 262	49	40 563	592	3 822	50	110 743	2 542
	Nov	15 884	496	3 420	80	6 272	51	41 006	629	3 890	60	111 542	2 682
	Dez	16 174	471	3 777	80	6 821	53	42 530	568	4 078	52	115 809	2 514
09	Jan	16 116	469	3 782	75	6 767	51	42 351	763	4 085	56	115 774	2 753
	Fev	16 313	528	3 806	83	6 860	60	41 905	868	4 122	61	116 239	3 069

	13	14	15	16	17	18	19	20	21	22	23	24
	Total	Non-performing loans of which:	Total	Non-performing loans of which:	Total	Non-performing loans of which:	Total	Non-performing loans of which:	Total	Non-performing loans of which:	Total	Non-performing loans of which:
	Wholesale and retail trade, repair of motor vehicles, motorcycles and personal and household goods		Hotels and catering (restaurants and other)		Transport, storage and communications		Real estate, rental and supply of services to non-financial corporations		Education, health and other community, social and personal service activities		Total	

(1) Não inclui crédito titulado. / Excludes securities.

B.4.2.2 EMPRÉSTIMOS DE OUTRAS INSTITUIÇÕES FINANCEIRAS MONETÁRIAS A SOCIEDADES NÃO FINANCEIRAS DA INDÚSTRIA TRANSFORMADORA[1]

LOANS OF OTHER MONETARY FINANCIAL INSTITUTIONS TO NON-FINANCIAL CORPORATIONS OF THE MANUFACTURING INDUSTRY[1]

Por ramo de actividade - Saldos em fim de mês

By branch of activity - End-of-month figures

Fonte / Source: Banco de Portugal

10^6 euros

		Indústrias alimentares, das bebidas e do tabaco 1	Indústria têxtil 2	Indústria do couro e de produtos do couro 3	Indústrias da madeira e da cortiça e suas obras 4	Indústrias de pasta, de papel e cartão e seus artigos: edição e impressão 5	Fabricação de coque, produtos petrolíferos refinados e combustível nuclear 6	Fabricação de produtos químicos e de fibras sintéticas ou artificiais 7	Fabricação de artigos de borracha e de matérias plásticas 8	Fabricação de outros produtos minerais não metálicos 9	Indústrias metalúrgicas de base e de produtos metálicos 10	Fabricação de máquinas e de equipamentos não especificados 11	Fabricação de equipamento eléctrico e de óptica 12	Fabricação de material de transporte 13	Indústrias transformadoras, não especificadas 14	Total 15=1+...+14
04	Dez	2 337	2 012	389	1000	1 269	19	516	440	1 399	1 225	552	305	430	599	12 493
05	Dez	2 469	1 868	382	1 063	771	32	497	483	1 395	1 261	579	325	388	666	12 180
06	Dez	2 366	1 753	364	1 055	792	21	501	494	1 346	1 336	601	352	359	653	11 994
07	Set	2 530	1 808	362	1 101	858	42	554	512	1 465	1 434	657	395	373	688	12 780
	Out	2 554	1 737	356	1 109	852	99	541	510	1 414	1 450	659	389	375	686	12 730
	Nov	2 594	1 743	346	1 127	847	18	555	506	1 393	1 470	676	404	372	687	12 738
	Dez	2 590	1 730	352	1 126	957	62	527	505	1 398	1 418	670	396	380	693	12 803
08	Jan	2 610	1 740	356	1 143	929	68	522	502	1 416	1 465	675	390	361	691	12 868
	Fev	2 558	1 742	359	1 164	946	177	564	502	1 410	1 507	665	390	349	738	13 071
	Mar	2 575	1 731	363	1 170	957	18	592	505	1 410	1 537	678	385	354	737	13 015
	Abr	2 623	1 722	363	1 177	964	28	525	511	1 411	1 536	671	382	343	739	12 996
	Mai	2 652	1 703	360	1 164	981	41	541	528	1 408	1 545	679	385	342	752	13 079
	Jun	2 687	1 709	363	1 161	957	34	608	530	1 408	1 556	675	412	353	750	13 200
	Jul	2 696	1 722	368	1 182	999	76	593	543	1 399	1 559	678	438	366	785	13 402
	Ago	2 642	1 730	367	1 164	1 023	6	617	541	1 386	1 562	685	443	365	834	13 366
	Set	2 644	1 698	363	1 180	1 042	7	646	544	1 388	1 586	691	461	397	846	13 494
	Out	2 690	1 678	353	1 180	1 017	30	621	567	1 380	1 575	724	476	392	858	13 541
	Nov	2 717	1 675	342	1 191	1 038	27	680	574	1 393	1 570	727	477	407	859	13 678
	Dez	2 812	1 718	355	1 222	1 157	25	726	607	1 468	1 674	776	491	505	922	14 459
09	Jan	2 768	1 764	358	1 218	1 131	33	801	607	1 449	1 707	768	481	503	915	14 504
	Fev	3 024	1 764	363	1 220	1 149	27	797	604	1 468	1 744	778	482	517	926	14 862
		1 Food, beverages and tobacco	2 Textiles	3 Manufacture of leather and leather products	4 Wood and cork industries and articles thereof	5 Polp, paper, and paperboard industries and articles thereof; publishing and printing	6 Manufacture of coke, refined oil products and nuclear fuel	7 Manufacture of chemical and man-made fibres	8 Manufacture of rubber articles and plastic materials	9 Manufacture of other non-metalic mineral products	10 Base metal industries and manufacture of metal products	11 Manufacture of machinery and equipment, non elsewhere classified	12 Manufacture of electrical and optical equipment	13 Manufacture of transport material	14 Manufacturing industries, non elsewhere classified	15=1+...+14 Total

(1) Não inclui crédito titulado. / Excludes securities.

B.4.2.3 EMPRÉSTIMOS DE OUTRAS INSTITUIÇÕES FINANCEIRAS MONETÁRIAS A SOCIEDADES NÃO FINANCEIRAS POR RAMO DE ACTIVIDADE [1]*

LOANS OF OTHER MONETARY FINANCIAL INSTITUTIONS TO NON-FINANCIAL CORPORATIONS BY BRANCH OF ACTIVITY[1] *

Estrutura e taxas de variação anual

Relative weight and annual growth rates

Fonte / Source: Banco de Portugal

Em percentagem / In percentages

		Taxas de variação anual [a]						
		Agricultura, produção animal, caça, silvicultura e pesca 1 (1.5%)	Indústrias extractivas 2 (0.4%)	Indústrias transformadoras 3 (13.0%)	Produção e distribuição de electricidade, gás e água 4 (2.1%)	Construção 5 (19.9%)	Serviços 6 (63.0%)	Total 7 (100.0%)
04	Dez	5.0	-6.7	-3.8	-2.0	6.0	3.2	2.5
05	Dez	4.6	0.8	-2.9	37.9	10.8	4.3	5.1
06	Dez	8.1	-6.5	-1.0	-11.6	4.8	9.1	6.2
07	Set	10.3	1.5	4.6	-2.2	9.9	9.1	8.4
	Out	16.0	4.0	7.2	20.3	11.3	8.2	9.0
	Nov	16.8	7.4	5.9	17.4	10.5	11.0	10.4
	Dez	16.0	4.3	7.7	13.5	10.7	11.7	11.0
08	Jan	18.2	5.1	7.5	14.8	12.8	13.4	12.5
	Fev	21.1	5.5	8.1	19.8	12.8	13.5	12.9
	Mar	22.2	5.4	6.0	20.9	12.7	14.0	12.9
	Abr	21.6	6.1	5.8	26.8	12.8	14.2	13.2
	Mai	22.2	6.8	5.2	28.8	12.4	12.5	12.0
	Jun	20.5	11.7	5.8	31.5	12.6	12.6	12.2
	Jul	22.5	8.5	6.8	26.8	13.1	12.2	12.1
	Ago	23.8	10.1	7.0	27.4	13.2	12.3	12.3
	Set	24.1	13.2	6.5	25.2	12.1	12.2	11.9
	Out	23.0	11.5	7.2	30.2	11.2	11.8	11.7
	Nov	22.4	12.0	8.3	32.4	10.1	11.4	11.4
	Dez	22.2	13.6	8.0	47.9	8.8	10.2	10.7
09	Jan	18.3	7.6	7.7	45.1	7.3	9.0	9.4
	Fev	17.7	8.7	7.0	45.2	7.0	8.3	8.8
		1 (1.5%) Agriculture, hunting, forestry and fishing	2 (0.4%) Mining and quarrying	3 (13.0%) Manufacturing	4 (2.1%) Production and distribution of electricity, gas and water	5 (19.9%) Construction	6 (63.0%) Services	7 (100.0%) Total
		Annual growth rates [a]						

(1) Não inclui crédito titulado./ Excludes securities.

* Entre parêntesis é indicado o peso de cada ramo de actividade no total em termos de saldos em fim de mês (média do último ano). / The value between brackets refers to the relative weight of each branch of activity in terms of end-of-month stocks (previous year average).

B.4.3 ACTIVOS EM MOEDA ESTRANGEIRA[1] DE OUTRAS INSTITUIÇÕES FINANCEIRAS MONETÁRIAS FACE AO SECTOR NÃO MONETÁRIO

ASSETS DENOMINATED IN FOREIGN CURRENCY[1] OF OTHER MONETARY FINANCIAL INSTITUTIONS VIS-À-VIS NON-MONETARY SECTOR

Por sector institucional - Saldos em fim de mês

By institutional sector - End-of-month figures

Fonte / Source: Banco de Portugal

10^6 euros

		Sector institucional						Total
		Instituições financeiras não monetárias	Administrações Públicas	Sociedades não financeiras			Particulares[2]	
				Empréstimos	Títulos excepto acções	Total		
		1	2	3	4	5=3+4	6	7=1+2+5+6
04	Dez	1 064	0	971	6	978	96	2 138
05	Dez	873	0	1 105	32	1 137	85	2 096
06	Dez	748	0	983	129	1 112	63	1 923
07	Set	868	0	458	291	749	67	1 684
	Out	865	0	433	264	698	65	1 627
	Nov	1 105	0	424	259	684	83	1 871
	Dez	986	0	416	244	660	82	1 727
08	Jan	1 002	0	462	248	710	76	1 788
	Fev	982	0	573	249	823	74	1 879
	Mar	955	0	457	240	696	71	1 723
	Abr	976	0	478	241	719	73	1 768
	Mai	994	0	462	213	675	91	1 760
	Jun	1 000	0	465	216	681	85	1 766
	Jul	986	0	484	314	798	78	1 862
	Ago	1 026	0	459	366	825	83	1 934
	Set	1 049	0	477	280	758	84	1 891
	Out	1 158	0	545	395	939	88	2 185
	Nov	1 145	0	521	395	916	88	2 149
	Dez	1 005	0	470	354	824	81	1 910
09	Jan	1 139	0	524	379	903	84	2 126
	Fev	1 148	7	562	397	959	82	2 195

	1	2	3	4	5=3+4	6	7=1+2+5+6
	Non-monetary financial institutions	General Government	Loans	Securities other than shares	Total	Private individuals[2]	Total
			Non-financial corporations				
	Institutional sector						

(1) Até Janeiro de 2002 corresponde a moedas que não escudos e euros, a partir desta data, reflecte os saldos denominados em moedas que não euros./ Up to January 2002 corresponds to currencies other than escudos or euros, afterwards reflects balances denominated in currencies other than euros.
(2) Inclui emigrantes. / Includes emigrants.

B.4.4 EMPRÉSTIMOS DE OUTRAS INSTITUIÇÕES FINANCEIRAS MONETÁRIAS A SOCIEDADES NÃO FINANCEIRAS E PARTICULARES [1] [2]

LOANS OF OTHER MONETARY FINANCIAL INSTITUTIONS TO NON-FINANCIAL CORPORATIONS AND TO PRIVATE INDIVIDUALS[1] [2]

Por distrito / região autónoma - Saldos em fim de ano

By administrative region - End-of-year figures

Fonte / Source: Banco de Portugal

10^6 euros

		Aveiro	Beja	Braga	Bragança	Castelo Branco	Coimbra	Évora	Faro	Guarda	Leiria	Lisboa	Portalegre
		1	2	3	4	5	6	7	8	9	10	11	12
04	Dez	8 077	1 167	8 580	839	1 664	4 492	1 842	5 299	1 059	6 039	74 948	956
05	Dez	8 848	1 334	9 540	969	1 871	4 861	2 076	6 141	1 157	6 774	79 344	1 057
06	Dez	9 664	1 439	10 589	1 125	2 165	5 530	2 377	7 313	1 254	7 478	85 929	1 160
07	Dez	10 536	1 705	11 740	1 264	2 360	6 049	2 656	8 746	1 413	8 400	94 978	1 260
08	Dez	11 216	1 876	12 749	1 314	2 364	6 258	2 828	9 435	1 470	8 957	105 816	1 352

		Porto	Santarém	Setúbal	Viana do Castelo	Vila Real	Viseu	Açores	do qual / of which:	Madeira	do qual / of which:	Total
									Off-shore		*Off-shore*	
		13	14	15	16	17	18	19	20	21	22	23=1+...+19+21
04	Dez	28 844	4 545	10 907	1 784	1 596	2 984	2 335	0	5 344	818	173 301
05	Dez	29 950	5 088	11 574	1 996	1 767	3 419	3 013	0	5 714	689	186 491
06	Dez	33 749	5 700	13 089	2 192	1 960	3 833	3 447	0	6 839	969	206 834
07	Dez	36 479	6 493	14 206	2 528	2 184	4 369	4 065	0	7 455	1 237	228 888
08	Dez	38 535	6 806	14 943	2 864	2 307	4 853	4 446	0	7 996	1 036	248 383

(1) Não inclui crédito titulado. / Excludes securities.
(2) Inclui emigrantes. / Includes emigrants.

B.5 Detalhes dos passivos das outras instituições financeiras monetárias face a residentes

B.5 Details of the liabilities of other monetary financial institutions vis-à-vis residents

B.5.1.1 DEPÓSITOS E EQUIPARADOS DE OUTROS INTERMEDIÁRIOS FINANCEIROS E AUXILIARES FINANCEIROS EM OUTRAS INSTITUIÇÕES FINANCEIRAS MONETÁRIAS

Saldos em fim de mês

DEPOSITS AND DEPOSIT-LIKE INSTRUMENTS OF OTHER FINANCIAL INTERMEDIARIES AND FINANCIAL AUXILIARIES WITH OTHER MONETARY FINANCIAL INSTITUTIONS

End-of-month figures

Fonte / Source: Banco de Portugal

10^6 euros

		Depósitos com pré-aviso	Responsabilidades à vista	Outros depósitos e equiparados				Total
				Até 1 ano	De 1 a 2 anos	A mais de 2 anos	Total	
		1	2	3	4	5	6=3+4+5	7=1+2+6
04	Dez	0	2 862	1 984	57	273	2 315	5 177
05	Dez	0	3 953	2 766	310	4 609	7 685	11 638
06	Dez	1	3 926	2 920	9	10 929	13 858	17 785
07	Set	0	3 874	3 269	15	14 088	17 372	21 246
	Out	1	3 745	2 596	11	16 095	18 702	22 447
	Nov	1	3 762	2 441	12	15 886	18 339	22 102
	Dez	0	4 568	3 075	12	14 946	18 033	22 602
08	Jan	1	3 467	2 714	17	14 671	17 402	20 869
	Fev	1	3 276	2 588	16	14 435	17 039	20 316
	Mar	1	3 415	2 817	15	16 627	19 459	22 874
	Abr	0	3 017	2 552	18	16 254	18 824	21 841
	Mai	1	2 866	2 659	26	16 947	19 631	22 498
	Jun	1	3 658	3 004	27	18 213	21 244	24 902
	Jul	1	3 414	2 694	29	19 469	22 192	25 606
	Ago	0	2 791	2 760	29	19 251	22 039	24 831
	Set	0	2 888	3 129	29	19 118	22 276	25 164
	Out	0	3 220	2 545	33	19 041	21 619	24 839
	Nov	0	3 149	2 294	56	22 606	24 957	28 106
	Dez	0	4 263	2 671	57	23 727	26 455	30 718
09	Jan	1	3 599	2 923	90	24 834	27 848	31 448
	Fev	1	3 663	2 970	91	25 142	28 203	31 866

	1	2	3	4	5	6=3+4+5	7=1+2+6
	Deposits redeemable at notice	Overnight deposits	Up to 1 year	From 1 to 2 years	Over 2 years	Total	Total
			Other deposits and deposit-like instruments				

B.5.1.2 DEPÓSITOS E EQUIPARADOS DE SOCIEDADES DE SEGUROS E FUNDOS DE PENSÕES EM OUTRAS INSTITUIÇÕES FINANCEIRAS MONETÁRIAS

Saldos em fim de mês

DEPOSITS AND DEPOSIT-LIKE INSTRUMENTS OF INSURANCE CORPORATIONS AND PENSION FUNDS WITH OTHER MONETARY FINANCIAL INSTITUTIONS

End-of-month figures

Fonte / Source: Banco de Portugal

10^6 euros

		Depósitos com pré-aviso	Responsabilidades à vista	Outros depósitos e equiparados				Total
				Até 1 ano	De 1 a 2 anos	A mais de 2 anos	Total	
		1	2	3	4	5	6=3+4+5	7=1+2+6
04	Dez	0	3 501	864	0	134	999	4 500
05	Dez	0	3 724	1 264	16	173	1 453	5 177
06	Dez	0	4 181	778	44	136	958	5 139
07	Set	0	3 116	1 162	38	143	1 343	4 459
	Out	0	2 889	1 950	41	143	2 134	5 023
	Nov	0	2 459	1 573	41	117	1 731	4 190
	Dez	0	2 924	1 587	51	116	1 755	4 679
08	Jan	0	2 579	1 710	54	116	1 880	4 459
	Fev	0	2 549	1 813	49	113	1 975	4 524
	Mar	0	3 145	2 105	49	100	2 254	5 400
	Abr	0	2 777	2 404	49	97	2 550	5 326
	Mai	0	2 486	1 918	49	106	2 073	4 559
	Jun	0	2 801	1 784	49	105	1 938	4 740
	Jul	0	3 254	1 638	50	99	1 788	5 042
	Ago	0	2 863	2 140	42	95	2 278	5 141
	Set	0	3 075	2 370	27	90	2 487	5 562
	Out	0	3 077	2 577	71	85	2 733	5 810
	Nov	0	3 233	2 802	122	98	3 022	6 255
	Dez	0	4 346	2 945	470	121	3 536	7 882
09	Jan	0	4 765	2 374	458	120	2 952	7 717
	Fev	0	4 275	2 471	468	119	3 058	7 334

	1	2	3	4	5	6=3+4+5	7=1+2+6
	Deposits redeemable at notice	Overnight deposits	Up to 1 year	From 1 to 2 years	Over 2 years	Total	Total
			Other deposits and deposit-like instruments				

B.5.1.3 DEPÓSITOS E EQUIPARADOS DA ADMINISTRAÇÃO CENTRAL EM OUTRAS INSTITUIÇÕES FINANCEIRAS MONETÁRIAS

Saldos em fim de mês

DEPOSITS AND DEPOSIT-LIKE INSTRUMENTS OF CENTRAL GOVERNMENT WITH OTHER MONETARY FINANCIAL INSTITUTIONS

End-of-month figures

Fonte / Source: Banco de Portugal

10^6 euros

		Depósitos com pré-aviso	Responsabilidades à vista	Outros depósitos e equiparados				Total
				Até 1 ano	De 1 a 2 anos	A mais de 2 anos	Total	
		1	2	3	4	5	6=3+4+5	7=1+2+6
04	Dez	0	2 303	1 242	2	26	1 270	3 573
05	Dez	0	3 108	1 140	7	21	1 168	4 276
06	Dez	1	2 745	1 888	2	34	1 924	4 670
07	Set	0	2 386	516	3	35	553	2 940
	Out	1	1 744	487	3	35	524	2 269
	Nov	1	1 779	533	3	30	566	2 346
	Dez	0	2 874	705	3	29	737	3 611
08	Jan	1	1 939	500	3	30	533	2 473
	Fev	0	1 785	494	2	30	526	2 310
	Mar	1	1 678	392	1	30	424	2 102
	Abr	2	2 001	1 558	1	31	1 590	3 592
	Mai	1	2 581	1 280	0	30	1 311	3 892
	Jun	1	2 467	1 457	0	30	1 487	3 955
	Jul	1	2 337	530	0	30	561	2 899
	Ago	1	2 143	464	0	30	494	2 639
	Set	1	2 130	389	0	30	419	2 551
	Out	1	2 207	438	0	30	468	2 676
	Nov	1	1 950	1 270	0	25	1 295	3 246
	Dez	0	1 866	1 411	1	24	1 436	3 302
09	Jan	0	1 192	716	2	24	742	1 934
	Fev	0	1 217	2 274	2	25	2 300	3 518

	1	2	3	4	5	6=3+4+5	7=1+2+6
	Deposits redeemable at notice	Overnight deposits	Other deposits and deposit-like instruments				Total
			Up to 1 year	From 1 to 2 years	Over 2 years	Total	

B.5.1.4 DEPÓSITOS E EQUIPARADOS DAS ADMINISTRAÇÕES PÚBLICAS EXCEPTO ADMINISTRAÇÃO CENTRAL EM OUTRAS INSTITUIÇÕES FINANCEIRAS MONETÁRIAS

Saldos em fim de mês

DEPOSITS AND DEPOSIT-LIKE INSTRUMENTS OF GENERAL GOVERNMENT EXCEPT CENTRAL GOVERNMENT WITH OTHER MONETARY FINANCIAL INSTITUTIONS

End-of-month figures

Fonte / Source: Banco de Portugal

10^6 euros

		Depósitos com pré-aviso	Responsabilidades à vista	Outros depósitos e equiparados				Total
				Até 1 ano	De 1 a 2 anos	A mais de 2 anos	Total	
		1	2	3	4	5	6=3+4+5	7=1+2+6
04	Dez	0	2 035	736	3	1	740	2 775
05	Dez	0	1 796	1 158	5	1	1 164	2 960
06	Dez	0	1 949	1 463	13	3	1 479	3 428
07	Set	0	1 852	2 270	21	3	2 294	4 146
	Out	0	2 187	2 339	20	3	2 362	4 549
	Nov	0	2 179	2 299	21	3	2 322	4 502
	Dez	0	2 123	1 844	37	3	1 884	4 007
08	Jan	0	2 277	2 288	37	3	2 328	4 605
	Fev	0	1 984	2 808	26	1	2 835	4 820
	Mar	0	2 108	3 048	26	1	3 076	5 184
	Abr	0	2 433	3 067	25	1	3 093	5 526
	Mai	0	2 566	2 928	25	1	2 954	5 520
	Jun	0	2 216	2 995	25	1	3 022	5 238
	Jul	0	2 302	2 545	25	1	2 572	4 874
	Ago	0	1 897	2 825	23	1	2 849	4 747
	Set	0	1 981	3 001	18	1	3 020	5 001
	Out	0	1 924	3 193	18	2	3 212	5 137
	Nov	0	1 818	3 009	18	1	3 029	4 847
	Dez	0	1 673	2 067	2	1	2 070	3 743
09	Jan	1	1 643	2 525	2	1	2 528	4 172
	Fev	0	1 797	2 664	7	1	2 672	4 470

	1	2	3	4	5	6=3+4+5	7=1+2+6
	Deposits redeemable at notice	Overnight deposits	Other deposits and deposit-like instruments				Total
			Up to 1 year	From 1 to 2 years	Over 2 years	Total	

B.5.1.5 DEPÓSITOS E EQUIPARADOS DE SOCIEDADES NÃO FINANCEIRAS EM OUTRAS INSTITUIÇÕES FINANCEIRAS MONETÁRIAS

Saldos em fim de mês

DEPOSITS AND DEPOSIT-LIKE INSTRUMENTS OF NON-FINANCIAL CORPORATIONS WITH OTHER MONETARY FINANCIAL INSTITUTIONS

End-of-month figures

Fonte / Source: Banco de Portugal

10^6 euros

		Depósitos com pré-aviso	Responsabilidades à vista	Outros depósitos e equiparados				Total
				Até 1 ano	De 1 a 2 anos	A mais de 2 anos	Total	
		1	2	3	4	5	6=3+4+5	7=1+2+6
04	Dez	5	13 694	8 224	207	1 214	9 645	23 344
05	Dez	11	16 081	10 525	670	1 176	12 371	28 463
06	Dez	14	16 811	12 091	308	1 128	13 528	30 354
07	Set	86	14 997	11 717	307	1 123	13 146	28 229
	Out	92	14 204	12 617	302	1 128	14 048	28 344
	Nov	106	13 973	12 632	296	1 121	14 048	28 128
	Dez	51	15 751	12 677	317	1 116	14 110	29 913
08	Jan	66	14 419	12 562	360	1 099	14 022	28 507
	Fev	37	13 453	13 404	366	1 090	14 861	28 351
	Mar	45	14 363	12 791	319	1 076	14 186	28 594
	Abr	34	14 439	12 986	316	1 076	14 378	28 851
	Mai	28	14 550	13 307	323	1 062	14 692	29 271
	Jun	33	14 496	12 400	261	1 060	13 722	28 251
	Jul	24	14 590	13 007	246	1 052	14 305	28 919
	Ago	29	13 727	13 093	275	1 056	14 425	28 180
	Set	31	14 583	13 068	286	1 054	14 408	29 022
	Out	32	13 684	14 237	277	1 050	15 564	29 279
	Nov	27	13 156	14 459	256	1 038	15 753	28 936
	Dez	30	14 534	13 509	228	1 030	14 767	29 331
09	Jan	30	13 946	13 270	221	1 030	14 521	28 497
	Fev	40	13 157	13 610	211	1 036	14 857	28 054

	1	2	3	4	5	6=3+4+5	7=1+2+6
	Deposits redeemable at notice	Overnight deposits	Other deposits and deposit-like instruments				Total
			Up to 1 year	From 1 to 2 years	Over 2 years	Total	

B.5.1.6 DEPÓSITOS E EQUIPARADOS DE PARTICULARES EM OUTRAS INSTITUIÇÕES FINANCEIRAS MONETÁRIAS[1]

Saldos em fim de mês

DEPOSITS AND DEPOSIT-LIKE INSTRUMENTS OF PRIVATE INDIVIDUALS WITH OTHER MONETARY FINANCIAL INSTITUTIONS[1]

End-of-month figures

Fonte / Source: Banco de Portugal

10^6 euros

		Depósitos com pré-aviso	Responsabilidades à vista	Outros depósitos e equiparados				Total
				Até 1 ano	De 1 a 2 anos	A mais de 2 anos	Total	
		1	2	3	4	5	6=3+4+5	7=1+2+6
04	Dez	132	27 046	52 809	4 264	4 277	61 350	88 528
05	Dez	260	29 566	51 924	3 813	4 551	60 288	90 114
06	Dez	325	29 875	54 863	4 106	4 067	63 035	93 236
07	Set	385	29 350	57 228	4 894	4 542	66 664	96 399
	Out	399	28 847	58 986	4 901	4 574	68 461	97 707
	Nov	385	29 707	60 240	5 003	4 565	69 808	99 900
	Dez	387	29 158	61 502	5 075	4 637	71 214	100 759
08	Jan	392	29 547	62 595	5 167	4 611	72 373	102 312
	Fev	381	28 598	63 272	5 157	4 569	72 998	101 977
	Mar	391	28 334	63 866	5 196	4 536	73 597	102 323
	Abr	401	28 328	65 538	5 207	4 484	75 229	103 959
	Mai	396	27 626	66 329	5 332	4 402	76 063	104 086
	Jun	402	28 326	67 054	5 262	4 460	76 776	105 503
	Jul	433	29 301	68 842	5 383	4 444	78 669	108 404
	Ago	452	28 248	70 390	5 587	4 456	80 433	109 132
	Set	443	27 736	71 510	5 661	4 521	81 693	109 871
	Out	433	27 301	73 761	5 931	4 457	84 148	111 882
	Nov	426	28 497	75 505	6 022	4 338	85 864	114 788
	Dez	429	27 276	76 575	6 580	4 357	87 512	115 218
09	Jan	432	27 651	77 072	6 540	4 321	87 933	116 016
	Fev	428	27 864	77 077	6 575	4 687	88 339	116 631

	1	2	3	4	5	6=3+4+5	7=1+2+6
	Deposits redeemable at notice	Overnight deposits	Other deposits and deposit-like instruments				Total
			Up to 1 year	From 1 to 2 years	Over 2 years	Total	

(1) Inclui emigrantes./ Includes emigrants

B.5.2 DEPÓSITOS E EQUIPARADOS EM MOEDA ESTRANGEIRA[1] DO SECTOR NÃO MONETÁRIO EM OUTRAS INSTITUIÇÕES FINANCEIRAS MONETÁRIAS

Por sector institucional - Saldos em fim de mês

FOREIGN CURRENCY[1] DEPOSITS AND DEPOSIT-LIKE INSTRUMENTS OF NON-MONETARY SECTOR WITH OTHER MONETARY FINANCIAL INSTITUTIONS

By institutional sector - End-of-month figures

Fonte / Source: Banco de Portugal

10^6 euros

		Sector institucional						Total
		Instituições financeiras não monetárias	Administrações Públicas	Sociedades não financeiras			Particulares[2]	
				Depósitos	Equiparados a depósitos	Total		
		1	2	3	4	5=3+4	6	7=1+2+5+6
04	Dez	86	1	493	0	493	1 600	2 180
05	Dez	140	140	424	0	424	2 130	2 835
06	Dez	255	176	727	0	727	2 278	3 435
07	Set	328	186	649	0	649	2 368	3 532
	Out	242	171	716	0	716	2 354	3 482
	Nov	278	212	718	0	718	2 287	3 495
	Dez	303	261	708	0	708	2 320	3 591
08	Jan	229	235	731	0	731	2 320	3 514
	Fev	210	277	739	0	739	2 320	3 546
	Mar	189	271	721	0	721	2 235	3 417
	Abr	177	273	819	0	819	2 263	3 532
	Mai	207	197	1 009	0	1 009	2 283	3 696
	Jun	269	108	856	0	856	2 267	3 500
	Jul	156	136	870	0	870	2 335	3 497
	Ago	159	205	908	0	908	2 448	3 720
	Set	213	314	842	0	842	2 511	3 881
	Out	287	100	876	0	876	2 704	3 968
	Nov	302	62	819	0	819	2 714	3 897
	Dez	251	58	719	0	719	2 566	3 594
09	Jan	266	44	724	0	724	2 697	3 732
	Fev	451	47	754	0	754	2 676	3 929

	1	2	3	4	5=3+4	6	7=1+2+5+6
	Non-monetary financial institutions	General Government	Deposits	Deposit-like instruments	Total	Private individuals[2]	Total
			Non-financial corporations				
	Institutional sector						

(1) Até Janeiro de 2002 corresponde a moedas que não escudos e euros, a partir desta data, reflecte os saldos denominados em moedas que não euros./ Up to January 2002 corresponds to currencies other than escudos or euros, afterwards reflects balances denominated in currencies other than euros.
(2) Inclui emigrantes./ Includes emigrants.

B.5.3.1 DEPÓSITOS E EQUIPARADOS DE INSTITUIÇÕES FINANCEIRAS NÃO MONETÁRIAS, SOCIEDADES NÃO FINANCEIRAS E PARTICULARES EM OUTRAS IFM

Por distrito / região autónoma - Saldos em fim de ano

DEPOSITS AND DEPOSIT-LIKE INSTRUMENTS OF NON-MONETARY FINANCIAL INSTITUTIONS, NON-FINANCIAL CORPORATIONS AND PRIVATE INDIVIDUALS WITH OTHER MFI

By administrative region - End-of-year figures

Fonte / Source: Banco de Portugal

10^6 euros

		Aveiro	Beja	Braga	Bragança	Castelo Branco	Coimbra	Évora	Faro	Guarda	Leiria	Lisboa	Portalegre
		1	2	3	4	5	6	7	8	9	10	11	12
04	Dez	5 361	1 213	5 945	1 204	1 710	3 548	1 490	4 037	1 540	3 975	43 472	913
05	Dez	5 550	1 206	6 159	1 281	1 796	3 667	1 467	4 352	1 611	4 162	52 788	945
06	Dez	5 735	1 266	6 400	1 318	1 848	3 778	1 565	4 706	1 666	4 323	61 407	975
07	Dez	6 267	1 368	6 892	1 421	1 950	4 021	1 699	5 100	1 749	4 578	69 311	1 041
08	Dez	7 256	1 481	7 946	1 604	2 183	4 545	1 883	5 441	1 987	5 187	83 468	1 139

		Porto	Santarém	Setúbal	Viana do Castelo	Vila Real	Viseu	Açores	do qual / of which:	Madeira	do qual / of which:	Total
									Off-shore		*Off-shore*	
		13	14	15	16	17	18	19	20	21	22	23=1+...+19+21
04	Dez	16 751	3 317	5 539	1 981	1 594	2 923	1 667	0	4 083	1 809	112 262
05	Dez	18 886	3 454	5 854	2 039	1 655	3 017	2 078	0	5 634	2 915	127 600
06	Dez	19 426	3 560	5 979	2 112	1 727	3 107	2 172	0	6 167	3 002	139 237
07	Dez	19 446	3 802	6 296	2 256	1 816	3 307	2 213	0	6 180	2 809	150 712
08	Dez	22 271	4 224	6 950	2 554	2 081	3 721	2 580	0	6 809	2 122	175 311

B.5.3.2 DEPÓSITOS E EQUIPARADOS DE EMIGRANTES EM OUTRAS INSTITUIÇÕES FINANCEIRAS MONETÁRIAS

Por distrito / região autónoma - Saldos em fim de ano

DEPOSITS AND DEPOSIT-LIKE INSTRUMENTS OF EMIGRANTS WITH OTHER MONETARY FINANCIAL INSTITUTIONS

By administrative region - End-of-year figures

Fonte / Source: Banco de Portugal

10^6 euros

		Aveiro	Beja	Braga	Bragança	Castelo Branco	Coimbra	Évora	Faro	Guarda	Leiria	Lisboa	Portalegre
		1	2	3	4	5	6	7	8	9	10	11	12
04	Dez	454	83	524	211	236	283	42	269	423	451	532	35
05	Dez	443	79	478	187	216	266	42	252	367	409	548	33
06	Dez	406	76	462	176	197	249	43	234	343	372	505	32
07	Dez	362	72	422	170	189	227	43	219	324	341	454	32
08	Dez	380	74	460	184	198	238	46	226	341	351	481	34

		Porto	Santarém	Setúbal	Viana do Castelo	Vila Real	Viseu	Açores	do qual / of which: *Off-shore*	Madeira	do qual / of which: *Off-shore*	Total
		13	14	15	16	17	18	19	20	21	22	23=1+...+19+21
04	Dez	461	250	170	527	419	528	213	100	3 173	2 829	9 287
05	Dez	407	235	163	500	378	485	230	102	2 072	1 701	7 792
06	Dez	388	217	160	457	352	464	226	102	1 918	1 579	7 276
07	Dez	357	209	152	409	323	431	233	110	2 271	2 020	7 240
08	Dez	369	220	162	420	348	445	254	127	2 606	2 309	7 837

B.6 Detalhes dos activos e passivos das outras instituições financeiras monetárias face a não residentes

B.6 Details of the assets and liabilities of other monetary financial institutions vis-à-vis non-residents

B.6.1.1 ACTIVOS E PASSIVOS DAS OUTRAS INSTITUIÇÕES FINANCEIRAS MONETÁRIAS FACE A INSTITUIÇÕES FINANCEIRAS MONETÁRIAS NÃO RESIDENTES

ASSETS AND LIABILITIES OF OTHER MONETARY FINANCIAL INSTITUTIONS VIS-À-VIS NON-RESIDENT MONETARY FINANCIAL INSTITUTIONS

Por instrumento financeiro e prazo - Saldos em fim de mês

By financial instrument and maturity - End-of-month figures

Fonte / Source: Banco de Portugal

10^6 euros

		Activos									Passivos[1]					
		Numerário	Créditos e equiparados			Títulos excepto acções			Acções e outras participações	Total	Depósitos à vista	Outros depósitos e equiparados			Total	Por memória:
			Até 1 ano	A mais de 1 ano	Total	Até 1 ano	A mais de 1 ano	Total[2]				Até 1 ano	A mais de 1 ano	Total		Acordos de recompra
		1	2	3	4=2+3	5	6	7=5+6	8	9=1+4+7+8	10	11	12	13=11+12	14=10+13	15
04	Dez	76	37 471	8 637	46 108	244	1 918	2 162	2 512	50 858	3 130	48 589	48 674	97 262	100 393	1 164
05	Dez	74	44 072	4 110	48 182	224	2 781	3 005	3 322	54 582	3 104	52 517	53 606	106 123	109 227	1 684
06	Dez	79	52 339	3 716	56 055	240	3 682	3 922	4 026	64 081	5 644	62 827	62 208	125 035	130 679	3 386
07	Set	57	54 495	5 097	59 592	44	4 858	4 901	4 099	68 650	5 214	64 598	64 812	129 410	134 625	3 632
	Out	54	55 162	5 138	60 300	66	4 850	4 916	4 290	69 560	6 488	63 732	65 087	128 819	135 307	3 316
	Nov	43	52 871	5 245	58 116	60	5 161	5 221	4 187	67 567	5 593	64 290	66 317	130 607	136 200	3 310
	Dez	74	52 954	5 428	58 383	32	4 226	4 258	4 045	66 761	5 931	65 484	67 444	132 928	138 859	3 077
08	Jan	57	55 090	5 244	60 334	60	4 526	4 587	3 921	68 900	5 812	65 034	67 845	132 879	138 691	2 805
	Fev	50	57 117	5 413	62 530	67	4 530	4 597	4 018	71 195	5 765	67 980	68 582	136 563	142 328	2 734
	Mar	48	51 120	5 123	56 244	53	4 306	4 359	3 956	64 607	5 698	63 985	67 473	131 459	137 157	2 280
	Abr	57	51 113	5 195	56 308	20	4 402	4 422	3 957	64 745	5 098	65 412	67 208	132 621	137 719	2 098
	Mai	72	53 959	5 432	59 391	20	4 626	4 646	3 987	68 096	4 944	67 978	66 332	134 310	139 254	2 280
	Jun	64	51 822	5 282	57 105	18	4 849	4 867	3 371	65 407	5 937	65 635	65 843	131 479	137 416	2 540
	Jul	77	56 625	4 569	61 194	40	4 804	4 844	3 400	69 515	6 475	67 427	65 474	132 901	139 376	2 585
	Ago	86	53 995	5 193	59 188	44	5 171	5 215	3 406	67 894	5 356	66 775	64 493	131 268	136 625	2 545
	Set	69	50 072	5 147	55 219	13	4 553	4 566	3 234	63 088	6 635	64 659	63 520	128 179	134 814	2 599
	Out	70	47 765	5 468	53 233	21	4 528	4 548	3 248	61 099	6 610	64 267	62 173	126 440	133 050	2 368
	Nov	70	46 264	5 459	51 723	18	4 670	4 688	3 253	59 734	5 731	60 698	62 020	122 718	128 449	2 207
	Dez	91	40 534	5 217	45 750	421	4 852	5 273	3 089	54 204	5 440	57 685	61 327	119 012	124 452	1 932
09	Jan	56	41 426	4 881	46 308	421	4 928	5 350	3 266	54 979	5 954	61 765	60 264	122 029	127 983	1 647
	Fev	64	43 668	5 277	48 945	443	4 900	5 343	3 223	57 575	7 284	62 680	58 500	121 179	128 464	1 580

	1	2	3	4=2+3	5	6	7=5+6	8	9=1+4+7+8	10	11	12	13=11+12	14=10+13	15
	Notes and coins	Up to 1 year	Over 1 year	Total	Up to 1 year	Over 1 year	Total[2]	Shares and other equity	Total	Overnight deposits	Up to 1 year	Over 1 year	Total	Total	Repurchase agreements
		Credits and credit-like instruments			Securities other than shares						Other deposits and deposit-ike instruments				Memo item:
	Assets									Liabilities[1]					

(1) Não inclui títulos emitidos. / Excludes securities issued.
(2) Inclui unidades de participação de Fundos do mercado monetário e títulos do mercado monetário. / Includes Money market funds shares/units and money market paper.

B.6.1.2 ACTIVOS E PASSIVOS DAS OUTRAS INSTITUIÇÕES FINANCEIRAS MONETÁRIAS FACE AO SECTOR NÃO MONETÁRIO NÃO RESIDENTE

ASSETS AND LIABILITIES OF OTHER MONETARY FINANCIAL INSTITUTIONS VIS-À-VIS NON-RESIDENT NON-MONETARY SECTOR

Por instrumento financeiro e prazo - Saldos em fim de mês

By financial instrument and maturity - End-of-month figures

Fonte / Source: Banco de Portugal

10^6 euros

		Activos								Passivos[1]				
		Empréstimos			Títulos excepto acções			Acções e outras participações	Total	Depósitos à vista	Outros depósitos e equiparados			Total
		Até 1 ano	A mais de 1 ano	Total	Até 1 ano	A mais de 1 ano	Total				Até 1 ano	A mais de 1 ano	Total	
		1	2	3=1+2	4	5	6=4+5	7	8=3+6+7	9	10	11	12=10+11	13=9+12
04	Dez	3 054	3 802	6 857	254	14 343	14 596	1 607	23 060	1 287	12 628	3 765	16 393	17 680
05	Dez	3 862	3 500	7 362	278	16 256	16 534	1 887	25 783	1 877	11 125	6 018	17 143	19 020
06	Dez	2 607	5 171	7 778	755	9 741	10 496	2 630	20 904	2 455	10 385	7 087	17 472	19 927
07	Set	2 326	7 091	9 417	629	10 019	10 648	3 316	23 381	2 764	14 724	6 461	21 185	23 949
	Out	2 501	7 205	9 706	557	12 438	12 995	3 511	26 211	2 969	14 842	6 450	21 292	24 260
	Nov	2 062	7 646	9 708	551	12 129	12 680	2 948	25 336	2 511	14 108	6 516	20 625	23 135
	Dez	2 357	7 809	10 167	526	13 317	13 843	2 768	26 778	2 751	14 335	6 645	20 980	23 732
08	Jan	2 485	8 008	10 493	535	12 973	13 508	2 217	26 218	3 301	13 767	6 611	20 377	23 678
	Fev	2 222	8 278	10 499	508	12 962	13 470	2 183	26 152	2 407	15 176	6 638	21 814	24 221
	Mar	2 179	8 444	10 623	492	14 444	14 936	2 174	27 733	3 726	13 742	6 607	20 349	24 074
	Abr	4 294	8 478	12 772	487	14 542	15 029	2 455	30 257	2 441	14 705	7 654	22 359	24 800
	Mai	4 218	8 445	12 663	496	14 562	15 059	2 625	30 346	2 505	12 551	7 646	20 197	22 702
	Jun	4 228	8 495	12 722	502	16 036	16 538	2 449	31 709	3 803	12 409	7 661	20 070	23 874
	Jul	4 417	8 652	13 069	545	17 619	18 164	2 434	33 666	3 524	13 219	7 643	20 862	24 386
	Ago	4 385	8 785	13 170	565	18 174	18 739	2 400	34 309	3 149	13 797	7 435	21 232	24 381
	Set	4 486	9 093	13 579	526	19 350	19 877	2 267	35 722	4 192	13 373	6 820	20 193	24 385
	Out	5 016	9 203	14 219	559	19 080	19 639	2 209	36 066	2 810	11 925	6 541	18 465	21 276
	Nov	5 094	9 086	14 180	541	22 210	22 751	2 199	39 130	3 589	11 702	6 491	18 193	21 783
	Dez	5 375	9 032	14 407	497	25 427	25 924	5 517	45 848	3 376	11 000	6 534	17 534	20 910
09	Jan	6 301	8 993	15 294	545	24 355	24 900	5 454	45 648	3 249	11 596	6 347	17 943	21 192
	Fev	6 276	9 162	15 438	548	24 190	24 738	5 239	45 415	3 082	11 679	6 322	18 001	21 083

	1	2	3=1+2	4	5	6=4+5	7	8=3+6+7	9	10	11	12=10+11	13=9+12
	Up to 1 year	Over 1 year	Total	Up to 1 year	Over 1 year	Total	Shares and other equity	Total	Overnight deposits	Up to 1 year	Over 1 year	Total	Total
	Loans			Securities other than shares						Other deposits and deposit-like instruments			
	Assets								Liabilities[1]				

(1) Não inclui títulos emitidos. / Excludes securities issued.

B.6.2 ACTIVOS E PASSIVOS DAS OUTRAS INSTITUIÇÕES FINANCEIRAS MONETÁRIAS FACE A NÃO RESIDENTES[1]

Por moeda - Saldos em fim de trimestre

ASSETS AND LIABILITIES OF OTHER MONETARY FINANCIAL INSTITUTIONS VIS-À-VIS NON-RESIDENTS[1]

By currency - End-of-quarter figures

Fonte / Source: Banco de Portugal

10^6 euros

		Activos							Passivos						
		Instituições financeiras monetárias			Sector não monetário			Total	Instituições financeiras monetárias			Sector não monetário			Total
		Euro [2][3]	Outras moedas	Total	Euro [2]	Outras moedas	Total		Euro [2]	Outras moedas	Total	Euro [2]	Outras moedas	Total	
		1	2	3=1+2	4	5	6=4+5	7=3+6	8	9	10=8+9	11	12	13=11+12	14=10+13
03	Set	40 296	14 907	55 204	12 881	3 065	15 946	71 150	82 737	21 014	103 751	11 737	3 716	15 453	119 204
	Dez	39 656	11 717	51 373	15 567	2 695	18 262	69 635	83 844	18 802	102 646	10 780	2 760	13 539	116 185
04	Mar	43 542	15 392	58 934	15 049	2 820	17 869	76 803	85 018	20 397	105 415	12 931	3 331	16 262	121 677
	Jun	40 847	15 707	56 554	16 143	2 895	19 037	75 592	85 518	19 584	105 103	14 192	3 999	18 192	123 295
	Set	38 440	13 989	52 429	16 450	2 892	19 342	71 771	84 654	17 980	102 633	13 586	3 796	17 382	120 015
	Dez	39 147	11 711	50 858	20 568	2 491	23 060	73 918	84 332	16 060	100 393	14 461	3 219	17 680	118 073
05	Mar	38 568	14 122	52 690	19 546	2 404	21 949	74 639	85 455	15 107	100 562	15 401	3 820	19 221	119 783
	Jun	38 627	14 350	52 977	20 178	3 569	23 747	76 724	87 958	18 809	106 767	14 915	2 324	17 240	124 006
	Set	41 963	15 967	57 929	19 442	3 774	23 215	81 145	88 985	19 671	108 656	17 964	2 863	20 826	129 482
	Dez	40 408	14 174	54 582	23 027	2 756	25 783	80 365	90 074	19 154	109 227	16 771	2 249	19 020	128 248
06	Mar	43 771	15 568	59 339	24 252	2 705	26 956	86 295	96 715	20 019	116 734	18 727	4 389	23 116	139 850
	Jun	42 349	14 341	56 690	23 236	3 202	26 438	83 128	98 662	22 510	121 172	17 412	3 349	20 761	141 932
	Set	43 673	14 456	58 129	17 361	3 545	20 906	79 035	104 199	22 223	126 422	17 157	2 846	20 003	146 426
	Dez	47 513	16 568	64 081	17 633	3 271	20 904	84 985	108 220	22 459	130 679	17 142	2 785	19 927	150 606
07	Mar	45 811	15 471	61 282	17 524	3 566	21 089	82 371	106 586	24 412	130 998	16 631	4 129	20 759	151 757
	Jun	48 774	17 193	65 966	19 547	4 086	23 633	89 599	106 577	26 915	133 492	17 933	4 991	22 924	156 416
	Set	51 756	16 894	68 650	19 781	3 599	23 381	92 030	107 870	26 755	134 625	19 103	4 846	23 949	158 573
	Dez	49 480	17 281	66 761	22 663	4 115	26 778	93 539	113 208	25 651	138 859	20 275	3 457	23 732	162 591
08	Mar	49 731	14 876	64 607	23 634	4 099	27 733	92 340	114 103	23 054	137 157	20 734	3 340	24 074	161 231
	Jun	50 012	15 395	65 407	27 496	4 213	31 709	97 116	115 864	21 552	137 416	19 583	4 291	23 874	161 289
	Set	47 364	15 724	63 088	31 164	4 558	35 722	98 811	114 676	20 138	134 814	20 723	3 662	24 385	159 199
	Dez	41 033	13 171	54 204	41 328	4 521	45 848	100 052	106 137	18 315	124 452	17 578	3 332	20 910	145 362
		Assets							Liabilities						
		Monetary financial institutions			Non-monetary sector				Monetary financial institutions			Non-monetary sector			

(1) Não inclui passivos por títulos emitidos. / Excludes liabilities for securities issued.
(2) Inclui saldos nas denominações nacionais do euro. / Includes balances expressed in the national denominations of the euro.
(3) Não inclui notas e moedas denominadas em euros na posse das Outras IFM que são consideradas uma disponibilidade face ao Banco de Portugal. / Does not include notes and coins denominated in euros held by Other MFI, which are viewed as an asset vis-à-vis the Banco de Portugal.

B.6.3.1 ACTIVOS DAS OUTRAS INSTITUIÇÕES FINANCEIRAS MONETÁRIAS FACE A INSTITUIÇÕES FINANCEIRAS MONETÁRIAS NÃO RESIDENTES

Por país - Saldos em fim de trimestre

ASSETS OF OTHER MONETARY FINANCIAL INSTITUTIONS VIS-À-VIS NON-RESIDENT MONETARY FINANCIAL INSTITUTIONS

By country - End-of-quarter figures

Fonte / Source: Banco de Portugal

10^6 euros

						Por memória:							
		Outros países da área do euro[1]	Outros países da União Europeia	Países fora da União Europeia	Total	Alemanha	Espanha	França	Itália	Luxemburgo	Reino Unido	Brasil	EUA
		1	2	3	4=1+2+3	5	6	7	8	9	10	11	12
03	Set	33 677	9 082	12 444	55 204	7 033	6 643	3 792	8 560	2 354	7 809	443	1 071
	Dez	31 474	7 944	11 955	51 373	5 203	5 005	6 007	9 483	1 984	6 640	407	1 057
04	Mar	35 443	10 243	13 248	58 934	7 160	2 877	5 734	10 981	2 300	8 394	414	1 583
	Jun	35 713	8 728	12 113	56 554	7 203	4 465	6 196	9 738	3 199	7 616	380	1 466
	Set	33 456	7 438	11 535	52 429	5 912	5 097	4 310	9 695	3 667	6 723	388	1 275
	Dez	30 620	8 638	11 600	50 858	6 334	3 130	5 517	9 161	1 735	6 775	460	1 058
05	Mar	33 068	7 483	12 139	52 690	6 159	4 656	4 991	8 074	2 613	6 155	650	1 023
	Jun	30 685	9 069	13 223	52 977	4 801	4 441	4 955	7 781	2 155	8 059	803	1 307
	Set	35 593	8 794	13 542	57 929	7 665	5 520	4 123	8 386	643	7 270	756	1 312
	Dez	30 485	10 898	13 199	54 582	7 405	5 817	5 413	4 668	601	9 625	800	1 174
06	Mar	34 607	9 326	15 406	59 339	7 626	6 097	4 603	5 253	1 200	7 928	914	1 476
	Jun	31 303	10 285	15 102	56 690	6 110	5 558	5 485	4 553	1 596	9 252	778	1 280
	Set	32 592	10 328	15 210	58 129	5 299	7 127	6 460	5 711	1 984	8 830	802	1 474
	Dez	37 414	10 569	16 097	64 081	6 603	8 711	6 444	4 771	2 543	8 486	879	1 522
07	Mar	36 086	9 513	15 683	61 282	8 957	7 592	6 401	4 288	1 236	8 011	907	1 533
	Jun	42 030	11 554	12 383	65 966	9 356	10 449	5 234	5 152	2 363	9 499	1 028	1 879
	Set	44 804	10 677	13 169	68 650	11 123	12 580	5 891	4 280	2 132	9 162	1 058	1 887
	Dez	41 719	9 908	15 134	66 761	6 875	13 181	4 044	2 804	4 897	7 021	1 287	1 903
08	Mar	40 707	9 266	14 634	64 607	8 990	13 332	4 020	2 906	2 084	7 411	989	2 136
	Jun	40 506	10 667	14 234	65 407	9 330	12 427	6 217	3 123	1 703	8 251	932	1 812
	Set	38 669	9 773	14 646	63 088	9 686	13 270	5 855	2 366	1 031	8 206	849	1 629
	Dez	32 499	8 611	13 093	54 204	4 195	14 192	5 396	1 871	2 422	6 921	858	1 897
		1	2	3	4=1+2+3	5	6	7	8	9	10	11	12
		Euro area [1]	Other European Union countries	Non-European Union countries	Total	Germany	Spain	France	Italy	Luxembourg	United Kingdom	Brazil	USA
						Memo items:							

(1) Não inclui notas e moedas denominadas em euros na posse das Outras IFM que são consideradas uma disponibilidade face ao Banco de Portugal. / Does not include notes and coins denominated in euros held by Other MFI, which are viewed as an asset vis-à-vis the Banco de Portugal.

B.6.3.2 PASSIVOS DAS OUTRAS INSTITUIÇÕES FINANCEIRAS MONETÁRIAS FACE A INSTITUIÇÕES FINANCEIRAS MONETÁRIAS NÃO RESIDENTES[1]

LIABILITIES OF OTHER MONETARY FINANCIAL INSTITUTIONS VIS-À-VIS NON-RESIDENT MONETARY FINANCIAL INSTITUTIONS[1]

Por país - Saldos em fim de trimestre

By country - End-of-quarter figures

Fonte / Source: Banco de Portugal

10^6 euros

		Outros países da área do euro	Outros países da União Europeia	Países fora da União Europeia	Total	Por memória: Alemanha	Espanha	França	Itália	Luxemburgo	Reino Unido	Brasil	EUA
		1	2	3	4=1+2+3	5	6	7	8	9	10	11	12
03	Set	41 652	17 679	44 420	103 751	11 090	8 434	12 479	1 156	2 959	16 067	260	3 117
	Dez	41 256	17 101	44 289	102 646	9 561	10 317	13 163	946	2 503	15 623	414	2 253
04	Mar	40 884	16 461	48 069	105 415	9 007	8 934	14 878	660	2 689	15 493	384	2 522
	Jun	42 339	15 746	47 018	105 103	8 183	10 885	15 855	450	2 295	15 111	211	1 754
	Set	39 456	13 793	49 385	102 633	7 948	10 967	13 285	770	2 088	13 188	51	1 424
	Dez	37 981	13 274	49 138	100 393	7 943	10 089	12 465	495	2 397	12 700	252	1 666
05	Mar	37 592	12 143	50 827	100 562	7 935	10 751	12 586	398	2 205	11 684	292	1 470
	Jun	39 490	14 411	52 865	106 767	7 992	11 961	11 552	750	2 761	13 936	119	1 398
	Set	40 958	13 149	54 549	108 656	8 559	12 210	12 570	812	2 465	12 522	212	1 704
	Dez	42 575	14 061	52 591	109 227	8 436	14 350	12 170	663	1 933	13 170	79	1 093
06	Mar	45 911	14 955	55 868	116 734	8 858	15 975	12 278	645	2 616	14 312	5	977
	Jun	48 477	16 225	56 470	121 172	8 718	17 414	13 446	656	2 889	15 495	2	1 116
	Set	47 972	16 908	61 542	126 422	8 497	17 056	13 045	744	2 427	16 352	3	1 126
	Dez	47 790	18 603	64 286	130 679	9 944	15 686	14 446	601	2 075	17 832	2	818
07	Mar	49 925	14 590	66 483	130 998	10 640	15 949	13 277	604	2 407	13 823	85	1 180
	Jun	52 113	15 897	65 483	133 492	9 930	18 931	12 278	659	2 300	15 154	256	2 094
	Set	52 860	16 655	65 110	134 625	9 981	20 607	13 855	635	1 564	15 918	199	2 618
	Dez	57 152	16 400	65 307	138 859	10 558	21 674	15 589	768	1 788	15 591	311	2 853
08	Mar	58 981	16 422	61 754	137 157	10 064	24 118	15 359	563	1 896	15 508	33	2 210
	Jun	57 821	18 234	61 361	137 416	8 992	24 235	16 616	491	1 521	17 412	341	1 548
	Set	58 429	17 087	59 298	134 814	9 427	25 113	16 606	417	1 391	16 343	152	1 657
	Dez	54 967	13 991	55 493	124 452	8 619	23 601	16 380	417	1 121	13 375	159	1 093

	1	2	3	4=1+2+3	5	6	7	8	9	10	11	12
	Euro area	Other European Union countries	Non-European Union countries	Total	Germany	Spain	France	Italy	Luxembourg	United Kingdom	Brazil	USA
					Memo items:							

(1) Não inclui passivos por títulos emitidos. / Excludes liabilities for securities issued.

B.6.3.3 ACTIVOS DAS OUTRAS INSTITUIÇÕES FINANCEIRAS MONETÁRIAS FACE AO SECTOR NÃO MONETÁRIO NÃO RESIDENTE

ASSETS OF OTHER MONETARY FINANCIAL INSTITUTIONS VIS-À-VIS NON-RESIDENT NON-MONETARY SECTOR

Por país - Saldos em fim de trimestre

By country - End-of-quarter figures

Fonte / Source: Banco de Portugal

10^6 euros

		Outros países da área do euro	Outros países da União Europeia	Países fora da União Europeia	Total	Por memória: Alemanha	Espanha	França	Itália	Luxemburgo	Reino Unido	Brasil	EUA
		1	2	3	4=1+2+3	5	6	7	8	9	10	11	12
03	Set	8 172	3 121	4 653	15 946	777	2 219	790	189	812	2 786	406	547
	Dez	10 741	2 341	5 180	18 262	607	2 436	718	361	859	2 055	401	667
04	Mar	10 881	2 270	4 718	17 869	930	2 332	858	491	845	1 901	366	663
	Jun	12 062	1 595	5 380	19 037	1 140	2 644	844	492	912	1 338	397	735
	Set	12 388	1 301	5 653	19 342	908	2 548	798	515	732	977	410	877
	Dez	15 827	1 352	5 881	23 060	918	2 603	823	423	660	1 042	346	752
05	Mar	15 476	1 292	5 182	21 949	844	2 448	818	533	517	905	371	813
	Jun	16 158	1 214	6 375	23 747	874	2 599	959	812	568	848	398	1 094
	Set	15 181	1 261	6 773	23 215	794	2 332	909	624	621	880	552	1 137
	Dez	18 850	1 544	5 389	25 783	580	2 456	919	983	782	1 159	585	572
06	Mar	19 338	1 692	5 927	26 956	678	2 858	1 227	816	794	1 235	1 022	689
	Jun	18 242	1 774	6 422	26 438	777	2 611	923	1 100	783	1 285	1 125	870
	Set	12 338	1 894	6 673	20 906	694	3 121	979	1000	882	1 341	1 267	973
	Dez	12 907	1 619	6 378	20 904	958	3 534	815	924	938	1 077	1 181	910
07	Mar	13 463	1 782	5 845	21 089	1 351	3 467	887	929	1 101	1 477	1 044	548
	Jun	15 039	2 225	6 368	23 633	1 561	4 319	710	1 036	1 743	1 762	921	782
	Set	15 630	2 066	5 685	23 381	1 824	4 486	715	874	1 580	1 600	1 179	499
	Dez	18 469	2 065	6 243	26 778	2 017	4 122	701	774	1 409	1 588	1 207	1 145
08	Mar	19 725	1 953	6 055	27 733	1 954	3 555	776	861	1 343	1 490	940	1 177
	Jun	23 540	1 905	6 264	31 709	1 854	3 833	841	844	1 417	1 480	857	1 074
	Set	26 426	2 541	6 755	35 722	1 795	3 885	772	864	1 793	2 131	948	1 103
	Dez	35 776	2 657	7 415	45 848	1 777	3 745	847	864	1 751	2 275	949	1 312

	1	2	3	4=1+2+3	5	6	7	8	9	10	11	12
	Euro area	Other European Union countries	Non-European Union countries	Total	Germany	Spain	France	Italy	Luxembourg	United Kingdom	Brazil	USA
					Memo items:							

B.6.3.4 PASSIVOS DAS OUTRAS INSTITUIÇÕES FINANCEIRAS MONETÁRIAS FACE AO SECTOR NÃO MONETÁRIO NÃO RESIDENTE[1]

Por país - Saldos em fim de trimestre

LIABILITIES OF OTHER MONETARY FINANCIAL INSTITUTIONS VIS-À-VIS NON-RESIDENT NON-MONETARY SECTOR[1]

By country - End-of-quarter figures

Fonte / Source: Banco de Portugal

10^6 euros

		Outros países da área do euro	Outros países da União Europeia	Países fora da União Europeia	Total	Por memória: Alemanha	Espanha	França	Itália	Luxemburgo	Reino Unido	Brasil	EUA
		1	2	3	4=1+2+3	5	6	7	8	9	10	11	12
03	Set	10 673	206	4 574	15 453	8 074	1 738	404	34	93	178	221	203
	Dez	8 218	334	4 988	13 539	6 026	1 396	482	39	104	316	226	241
04	Mar	10 919	279	5 063	16 262	8 729	1 164	517	42	255	257	245	268
	Jun	12 681	257	5 253	18 192	10 209	1 146	551	40	358	237	263	300
	Set	11 932	241	5 209	17 382	9 731	1 003	594	41	326	221	263	336
	Dez	11 809	261	5 610	17 680	9 538	1 050	612	64	249	243	280	303
05	Mar	13 175	327	5 719	19 221	10 164	1 199	643	62	405	306	261	264
	Jun	10 810	408	6 022	17 240	8 269	1 095	547	61	338	387	286	287
	Set	13 920	795	6 111	20 826	10 912	1 073	545	61	372	364	299	373
	Dez	12 566	442	6 012	19 020	9 932	974	543	63	386	422	303	391
06	Mar	15 930	929	6 257	23 116	12 727	1 382	563	57	367	385	296	381
	Jun	13 016	1 153	6 592	20 761	9 642	520	593	58	657	475	301	428
	Set	12 065	1 118	6 821	20 003	8 755	855	639	352	403	471	297	394
	Dez	11 626	1 081	7 220	19 927	9 305	717	591	60	113	560	297	483
07	Mar	12 823	656	7 280	20 759	9 901	848	559	64	620	623	264	407
	Jun	14 201	914	7 810	22 924	11 284	816	566	58	691	840	304	659
	Set	14 697	1 268	7 984	23 949	11 487	901	631	59	657	767	316	459
	Dez	13 746	1 442	8 544	23 732	11 011	787	649	59	641	913	289	793
08	Mar	14 056	1 014	9 005	24 074	11 347	836	651	57	631	983	291	769
	Jun	14 122	661	9 091	23 874	9 246	758	764	56	631	634	310	865
	Set	14 580	426	9 378	24 385	9 442	922	759	57	1 539	403	360	857
	Dez	10 453	346	10 111	20 910	6 113	692	744	55	1 407	320	380	918

	1 Euro area	2 Other European Union countries	3 Non-European Union countries	4=1+2+3 Total	5 Germany	6 Spain	7 France	8 Italy	9 Luxembourg	10 United Kingdom	11 Brazil	12 USA
					Memo items:							

(1) Não inclui passivos por títulos emitidos. / Excludes liabilities for securities issued.

B.7 Taxas de juros e rendibilidade das instituições financeiras monetárias

B.7 Monetary financial institutions' interest rates and profitability

Fonte / Source: Banco Central Europeu / European Central Bank

Níveis em percentagem por ano; variações em pontos percentuais / Levels in percentages per annum; changes in percentage points

Com efeitos a partir de[1]			Facilidade permanente de depósito		Facilidade permanente de cedência de liquidez	
			Nível 1	Variação 2	Nível 3	Variação 4
99	Jan	1	2.00	-	4.50	-
	Jan	4 (2)	2.75	0.75	3.25	-1.25
	Jan	22	2.00	-0.75	4.50	1.25
	Abr	9	1.50	-0.50	3.50	-1.00
	Nov	5	2.00	0.50	4.00	0.50
00	Fev	4	2.25	0.25	4.25	0.25
	Mar	17	2.50	0.25	4.50	0.25
	Abr	28	2.75	0.25	4.75	0.25
	Jun	9	3.25	0.50	5.25	0.50
	Jun	28 (3)				
	Set	1	3.50	0.25	5.50	0.25
	Out	6	3.75	0.25	5.75	0.25
01	Mai	11	3.50	-0.25	5.50	-0.25
	Ago	31	3.25	-0.25	5.25	-0.25
	Set	18	2.75	-0.50	4.75	-0.50
	Nov	9	2.25	-0.50	4.25	-0.50
02	Dez	6	1.75	-0.50	3.75	-0.50
03	Mar	7	1.50	-0.25	3.50	-0.25
	Jun	6	1.00	-0.50	3.00	-0.50
05	Dez	6	1.25	0.25	3.25	0.25
06	Mar	8	1.50	0.25	3.50	0.25
	Jun	15	1.75	0.25	3.75	0.25
	Ago	9	2.00	0.25	4.00	0.25
	Out	11	2.25	0.25	4.25	0.25
	Dez	13	2.50	0.25	4.50	0.25
07	Mar	14	2.75	0.25	4.75	0.25
	Jun	13	3.00	0.25	5.00	0.25
08	Jul	9	3.25	0.25	5.25	0.25
	Out	8	2.75	-0.50	4.75	-0.50
	Out	9 (5)	3.25	0.50	4.25	-0.50
	Nov	12	2.75	-0.50	3.75	-0.50
	Dez	10	2.00	-0.75	3.00	-0.75
09	Jan	21	1.00	-1.00	3.00	-
	Mar	11	0.50	-0.50	2.50	-0.50
	Abr	8	0.25	-0.25	2.25	-0.25

Com efeitos a partir de[1]			Operações principais de refinanciamento		
			Leilões de taxa fixa	Leilões de taxa variável	Variação
			Taxa fixa	Taxa mínima de proposta	
			Nível 5	Nível 6	7
99	Jan	1	3.00	-	-
				-	
				-	
	Abr	14	2.50	-	-0.50
	Nov	10	3.00	-	0.50
00	Fev	9	3.25	-	0.25
	Mar	22	3.50	-	0.25
	Mai	4	3.75	-	0.25
	Jun	15	4.25	-	0.50
	Jun	28 (3)	-	4.25	-
	Set	6	-	4.50	0.25
	Out	11	-	4.75	0.25
01	Mai	15	-	4.50	-0.25
	Set	5	-	4.25	-0.25
	Set	19	-	3.75	-0.50
	Nov	14	-	3.25	-0.50
02	Dez	11	-	2.75	-0.50
03	Mar	12	-	2.50	-0.25
	Jun	9	-	2.00	-0.50
05	Dez	6	-	2.25	0.25
06	Mar	8	-	2.50	0.25
	Jun	15	-	2.75	0.25
	Ago	9	-	3.00	0.25
	Out	11	-	3.25	0.25
	Dez	13	-	3.50	0.25
07	Mar	14	-	3.75	0.25
	Jun	13	-	4.00	0.25
08	Jul	9	-	4.25	0.25
	Out	8 (4)	-	3.75	-0.50
	Out	9 (5)	3.75	-	-
	Nov	12	3.25	-	-0.50
	Dez	10	2.50	-	-0.75
09	Jan	21	2.00	-	-0.50
	Mar	11	1.50	-	-0.50
	Abr	8	1.25	-	-025

Date with effect from[1]	1 Level	2 Change	3 Level	4 Change
	Deposit facility		Marginal lending facility	

Date with effect from[1]	5 Level	6 Level	7 Change
	Fixed rate	Minimum bid rate	
	Fixed rate tender	Variable rate tenders	
	Main refinancing operations		

(1) O Conselho do BCE, no âmbito das decisões de política monetária, fixa simultaneamente as taxas de juro de facilidade permamente de depósito e de cedência de liquidez e a taxa mínima de proposta das operações principais de refinanciamento. Estas taxas têm efeito, salvo indicação em contrário, (i) no dia seguinte ao da reunião do Conselho do BCE para as facilidades permanentes e (ii) a partir da liquidação da primeira operação após aquela reunião para as operações principais de refinanciamento./In the context of monetary policy decisions, the Governing Council of the ECB sets, on a simultaneous basis, the interest rates on the marginal lending and deposit facilities and the minimum bid rate on the main refinancing operations. Unless otherwise stated, these interest rates have effect from : (i) the day following the meeting of the Governing Council in the case of standing facilities and (ii) the settlement date of the first operation following the above meeting in the case of main refinancing operations.

(2) Em 22 de Dezembro de 1998, o BCE anunciou que, como medida excepcional, entre 4 e 21 de Janeiro de 1999, seria aplicado um corredor estreito de 50 pontos base entre a taxa de juro da facilidade permanente de cedência de liquidez e a taxa de juro da facilidade permanente de depósito, com o objectivo de facilitar a transição para o novo sistema pelos participantes no mercado. / On 22 December 1998 the ECB announced that, as an exceptional measure between 4 and 21 January 1999, a narrow corridor of 50 basis points would be applied between the interest rates for the marginal lending facility and the deposit facility, aimed at facilitating the transition to the new regime by market participants.

(3) Em 8 de Junho de 2000, o BCE anunciou que, a partir da operação a ser liquidada em 28 de Junho de 2000, as operações principais de refinanciamento do Eurosistema seriam realizadas sob a forma de leilões de taxa variável. A taxa mínima de proposta refere-se à taxa de juro mínima à qual as contrapartes deverão colocar as suas propostas. / On 8 June 2000 the ECB announced that, starting from the operation to be settled on 28 June 2000, the main refinancing operations of the Eurosystem would be conducted as variable rate tenders. The minimum bid rate refers to the minimum interest rate at which counterparties may place their bids.

(4) Em 8 de Outubro de 2008, o BCE anunciou que a taxa mínima de proposta nas operações principais de refinanciamento do Eurosistema é alterada com efeitos a partir da operação a liquidar em 15 de Outubro de 2008./ On 8 October 2008, the ECB announced that the minimum bid rate on the main refinancing operations of the Eurosystem would be changed with effect from the operation to be settled on 15 October 2008.

(5) Em 9 de Outubro de 2008, o BCE reduziu o corredor das facilidades permanentes de 200 pontos base para 100 pontos base em torno da taxa de juro aplicável às operações principais de refinanciamento do Eurosistema. Assim, a partir desta data, a taxa da facilidade permanente de cedência de liquidez foi reduzida de 100 pontos base para 50 pontos base acima da taxa de juro aplicável às operações principais de refinanciamento, e a taxa da facilidade permanente de depósito passou de 100 pontos base para 50 pontos base abaixo da taxa de juro aplicável às operações principais de refinanciamento. A partir da operação a liquidar em 15 de Outubro de 2008, as operações principais de refinanciamento semanais serão realizadas através de um procedimento de leilão de taxa fixa com colocação total à taxa de juro aplicável às operações principais de refinanciamento./ As of 9 October 2008, the ECB has reduced the corridor of standing facilities from 200 basis points to 100 basis points around the interest rate on the main refinancing operation. Therefore, as of 9 October, the rate of the marginal lending facility has been reduced from 100 to 50 basis points above the interest rate on the main refinancing operation, and the rate of the deposit facility has increased from 100 basis points to 50 basis points below the interest rate on the main refinancing operation. Moreover, as from the operation settled on 15 October, the weekly main refinancing operations has been carried out through a fixed rate tender procedure with full allotment at the interest rate on the main refinancing operation.

B.7.1.1 TAXAS DE JURO SOBRE NOVAS OPERAÇÕES DE EMPRÉSTIMOS[1] CONCEDIDOS POR INSTITUIÇÕES FINANCEIRAS MONETÁRIAS A RESIDENTES NA ÁREA DO EURO

Médias ponderadas

INTEREST RATES ON NEW LOANS[1] GRANTED BY MONETARY FINANCIAL INSTITUTIONS TO RESIDENTS IN THE EURO AREA

Weighted averages

Fonte / Source: Banco de Portugal

Em percentagem / In percentages

		Sociedades não financeiras				Particulares								
		Operações até 1 milhão de euros		Operações acima de 1 milhão de euros		Para habitação			Para consumo				Para outros fins	
		Total	do qual: com prazo de fixação inicial de taxa até 1 ano[2]	Total	do qual: com prazo de fixação inicial de taxa até 1 ano[2]	Total	do qual: com prazo de fixação inicial de taxa até 1 ano[2]	TAEG[3]	Total	do qual: com prazo de fixação inicial de taxa até 1 ano[2]	do qual: com prazo de fixação inicial de taxa de 1 a 5 anos[2]	TAEG[3]	Total	do qual: com prazo de fixação inicial de taxa até 1 ano[2]
		1	2	3	4	5	6	7	8	9	10	11	12	13
04	Dez	5.52	5.52	3.53	3.53	3.45	3.39	4.06	8.55	7.43	10.59	9.70	6.32	6.20
05	Dez	5.73	5.73	3.93	3.93	3.53	3.50	4.21	8.25	8.02	8.61	9.26	6.12	5.91
06	Dez	6.51	6.52	5.00	5.03	4.41	4.40	5.03	8.78	7.29	10.29	10.59	7.16	7.13
07	Set	7.32	7.32	5.37	5.36	5.07	5.06	5.63	9.52	7.97	11.54	11.35	8.59	8.61
	Out	7.42	7.42	5.61	5.63	5.23	5.22	5.73	9.41	8.13	10.89	11.30	7.87	7.89
	Nov	7.36	7.37	5.52	5.52	5.21	5.19	5.72	9.49	8.06	10.87	11.54	7.89	7.96
	Dez	7.24	7.25	5.69	5.72	5.20	5.18	5.72	9.59	7.82	11.79	11.52	8.05	8.06
08	Jan	7.55	7.56	5.81	5.80	5.27	5.25	5.81	9.83	8.21	12.00	11.75	8.17	8.21
	Fev	7.24	7.25	5.27	5.27	5.12	5.10	5.70	9.81	8.08	11.98	11.82	8.46	8.48
	Mar	7.26	7.27	5.55	5.55	5.05	5.03	5.64	9.61	7.82	11.90	11.68	8.12	8.16
	Abr	7.53	7.53	5.82	5.83	5.27	5.25	5.80	9.82	8.07	12.03	11.98	8.53	8.48
	Mai	7.65	7.66	5.95	5.95	5.45	5.42	5.98	9.96	8.49	12.16	12.06	8.57	8.54
	Jun	7.67	7.68	5.79	5.79	5.61	5.58	6.14	9.96	8.28	12.10	12.06	7.96	7.92
	Jul	7.77	7.78	6.32	6.32	5.65	5.62	6.27	10.05	8.44	12.21	12.09	8.28	8.25
	Ago	7.93	7.93	6.13	6.13	5.71	5.70	6.38	10.21	8.60	12.55	12.35	8.55	8.53
	Set	7.83	7.83	6.51	6.51	5.76	5.74	6.42	10.31	8.60	12.63	12.52	8.59	8.61
	Out	8.08	8.08	6.26	6.25	5.67	5.67	6.31	10.30	8.75	12.58	12.44	8.43	8.44
	Nov	7.96	7.97	6.18	6.16	5.55	5.58	6.17	10.53	8.84	12.78	12.65	8.70	8.77
	Dez	7.25	7.25	5.76	5.79	4.94	4.96	5.68	9.91	8.13	12.62	11.88	6.23	6.18
09	Jan	7.11	7.12	5.31	5.32	4.14	4.12	4.93	10.05	7.58	13.44	12.27	8.13	8.11
	Fev	6.50	6.50	4.47	4.47	3.45	3.40	4.15	9.89	6.96	13.34	12.07	7.16	7.12
		1	2	3	4	5	6	7	8	9	10	11	12	13
		Total	with initial rate fixation up to 1 year[2]	Total	with initial rate fixation up to 1 year[2]	Total	with initial rate fixation up to 1 year[2]	APRC[3]	Total	with initial rate fixation up to 1 year[2]	with initial rate fixation over 1 and up to 5 years[2]	APRC[3]	Total	with initial rate fixation up to 1 year[2]
			of which:		of which:		of which:			of which:	of which:			of which:
		Transactions up to and including EUR 1 million		Transactions over EUR 1 million		For house purchases			Consumer credit				Other purposes	
		Non-financial corporations				Private individuals								

(1) Operações denominadas em euros e excluindo os descobertos bancários. / Transactions denominated in euros and excluding bank overdrafts.
(2) Inclui operações a taxa variável. / Includes floating rate loans.
(3) Taxa anual de encargos efectiva global. / Annual percentage rate of charge.

Chama-se a atenção para o facto da desagregação por prazos usada neste Quadro corresponder aos prazos de fixação inicial da taxa de juro e não à maturidade contratual, que é o critério de desagregação aplicado às estatísticas das taxas de juro sobre saldos (ver Nota aos Quadros B.7.1.5 e B.7.1.6). Por exemplo, um novo empréstimo ao consumo a três anos com taxa de juro indexada, revista de 6 em 6 meses, é classificado neste Quadro no segmento "Empréstimos a particulares para consumo com prazo de fixação inicial de taxa até 1 ano", enquanto que um outro novo empréstimo ao consumo a três anos com taxa de juro fixa é classificado neste mesmo Quadro no segmento "Empréstimos a particulares para consumo com prazo de fixação inicial de taxa de 1 a 5 anos"; nos Quadros B.7.1.5 e B.7.1.6 estas duas operações são, em ambos os casos, classificadas no segmento "Empréstimos a particulares para consumo e outros fins - operações de 1 a 5 anos".
Saliente-se, ainda, que as taxas de juro das novas operações de empréstimos apresentadas neste Quadro, por serem agregadas com recurso exclusivo aos montantes das operações e por estarem desagregadas por prazo de fixação inicial de taxa e não por prazo contratual, não podem ser interpretadas como o contributo na margem para as taxas de juro dos saldos (ver Notas no fim da publicação relativas a este Capítulo). Tal implica, nomeadamente, que se perde o significado habitual dos *spreads* face aos indexantes relevantes.

It should be noted that the maturity breakdown used in this Table refers to the initial rate fixation period and not to the original maturity, which is the criterion applied to interest rate statistics on outstanding amounts (see Note to Tables B.7.1.5 and B.7.1.6). For example, a new consumer credit at 3 years with indexed interest rate, revised every 6 months, is classified in this Table in the segment "Consumer credit to private individuals with an initial rate fixation up to 1 year", whereas another new consumer credit at 3 years with fixed interest rate is classified under "Consumer credit to private individuals with an initial rate fixation over 1 and up to 5 years"; in Tables B.7.1.5 and B.7.1.6 these transactions are both recorded under "Consumer credit and loans to other purposes to private individuals - over 1 and up to 5 years".
Additionally, given that the interest rates on new business loans presented in this Table are weighted only by volumes and that the breakdown refers to the initial rate fixation period and not to the original maturity, the interest rates on new business should not be interpreted as a contribute at the margin to the interest rates on outstanding amounts (see Notes to this Chapter at the end of this publication). In particular, this implies that the usual meaning of spreads vis-à-vis the relevant reference rates is lost.

B.7.1.2 MONTANTES DE NOVAS OPERAÇÕES DE EMPRÉSTIMOS[1] CONCEDIDOS POR INSTITUIÇÕES FINANCEIRAS MONETÁRIAS A RESIDENTES NA ÁREA DO EURO

Volumes mensais

NEW LOANS[1] GRANTED BY MONETARY FINANCIAL INSTITUTIONS TO RESIDENTS IN THE EURO AREA

Monthly volumes

Fonte / Source: Banco de Portugal

10^6euros

		Sociedades não financeiras				Particulares						
		Operações até 1 milhão de euros		Operações acima de 1 milhão de euros		Para habitação		Para consumo			Para outros fins	
		Total	do qual: com prazo de fixação inicial de taxa até 1 ano[2]	Total	do qual: com prazo de fixação inicial de taxa até 1 ano[2]	Total	do qual: com prazo de fixação inicial de taxa até 1 ano[2]	Total	do qual: com prazo de fixação inicial de taxa até 1 ano[2]	do qual: com prazo de fixação inicial de taxa de 1 a 5 anos[2]	Total	do qual: com prazo de fixação inicial de taxa até 1 ano[2]
		1	2	3	4	5	6	7	8	9	10	11
04	Dez	3 286	3 222	4 338	4 284	1 870	1 770	463	296	76	753	699
05	Dez	2 909	2 863	3 379	3 330	1 695	1 671	385	252	53	651	604
06	Dez	2 709	2 661	3 431	3 138	1 547	1 538	284	119	62	849	806
07	Set	2 123	2 092	2 547	2 494	1 684	1 670	322	120	81	403	366
	Out	2 509	2 469	3 689	3 487	1 875	1 859	344	135	75	797	739
	Nov	2 423	2 389	2 966	2 955	1 719	1 703	326	128	71	620	557
	Dez	2 571	2 519	4 164	3 977	1 773	1 750	323	129	73	543	501
08	Jan	2 229	2 200	3 400	3 364	1 522	1 502	293	113	67	589	534
	Fev	2 172	2 142	3 371	3 371	1 345	1 321	309	112	70	436	383
	Mar	2 201	2 174	3 049	3 040	1 223	1 191	347	118	74	414	400
	Abr	2 193	2 166	2 586	2 560	1 299	1 261	367	121	80	406	382
	Mai	2 177	2 150	2 414	2 385	1 214	1 170	346	125	77	443	429
	Jun	2 170	2 138	3 148	3 148	1 161	1 110	331	112	78	514	502
	Jul	2 478	2 449	3 865	3 865	1 205	1 148	345	111	78	536	523
	Ago	1 989	1 967	2 180	2 173	899	852	282	91	67	328	318
	Set	2 213	2 187	2 525	2 521	889	838	313	101	74	349	333
	Out	2 388	2 363	2 688	2 683	989	930	316	114	75	516	497
	Nov	2 059	2 033	2 375	2 277	932	882	277	101	63	361	336
	Dez	2 526	2 491	3 897	3 805	848	781	320	141	70	735	720
09	Jan	2 060	2 045	2 574	2 569	555	517	260	104	58	321	310
	Fev	1 846	1 830	1 811	1 809	615	586	268	104	55	344	334

	1	2	3	4	5	6	7	8	9	10	11
	Total	with initial rate fixation up to 1 year[2] of which:	Total	with initial rate fixation up to 1 year[2] of which:	Total	with initial rate fixation up to 1 year[2] of which:	Total	with initial rate fixation up to 1 year[2] of which:	with initial rate fixation over 1 and up to 5 years[2] of which:	Total	with initial rate fixation up to 1 year[2] of which:
	Transactions up to and including EUR 1 million		Transactions over EUR 1 million		For house purchases		Consumer credit			Other purposes	
	Non-financial corporations				Private individuals						

(1) Operações denominadas em euros e excluindo os descobertos bancários. / Transactions denominated in euros and excluding bank overdrafts.
(2) Inclui operações a taxa variável./ Includes floating rate loans.

Chama-se a atenção para o facto da desagregação por prazos usada neste Quadro corresponder aos prazos de fixação inicial da taxa de juro e não à maturidade contratual, que é o critério de desagregação aplicado às estatísticas das taxas de juro sobre saldos (ver Nota aos Quadros B.7.1.5 e B.7.1.6). Por exemplo, um novo empréstimo ao consumo a três anos com taxa de juro indexada, revista de 6 em 6 meses, é classificado neste Quadro no segmento "Empréstimos a particulares para consumo com prazo de fixação inicial de taxa até 1 ano", enquanto que um outro novo empréstimo ao consumo a três anos com taxa de juro fixa é classificado neste mesmo Quadro no segmento "Empréstimos a particulares para consumo com prazo de fixação inicial de taxa de 1 a 5 anos"; nos Quadros B.7.1.5 e B 7.1.6 estas duas operações são, em ambos os casos, classificadas no segmento "Empréstimos a particulares para consumo e outros fins - operações de 1 a 5 anos".

It should be noted that the maturity breakdown used in this Table refers to the initial rate fixation period and not to the original maturity, which is the criterion applied to interest rate statistics on outstanding amounts (see Note to Tables B.7.1.5 and B.7.1.6). For example, a new consumer credit at 3 years with indexed interest rate, revised every 6 months, is classified in this Table in the segment "Consumer credit to private individuals with an initial rate fixation up to 1 year", whereas another new consumer credit at 3 years with fixed interest rate is classified under "Consumer credit to private individuals with an initial rate fixation over 1 and up to 5 years"; in Tables B.7.1.5 and B.7.1.6 these transactions are both recorded under "Consumer credit and loans to other purposes to private individuals - over 1 and up to 5 years".

B.7.1.3 TAXAS DE JURO SOBRE NOVAS OPERAÇÕES DE DEPÓSITOS COM PRAZO ACORDADO[1] DE RESIDENTES NA ÁREA DO EURO EM INSTITUIÇÕES FINANCEIRAS MONETÁRIAS

INTEREST RATES ON NEW DEPOSITS WITH AGREED MATURITY[1] PLACED BY RESIDENTS IN THE EURO AREA WITH MONETARY FINANCIAL INSTITUTIONS

Médias ponderadas

Weighted averages

Fonte / Source: Banco de Portugal

Em percentagem / In percentages

		Sociedades não financeiras		Particulares	
		Total	do qual: Até 1 ano	Total	do qual: Até 1 ano
		1	2	3	4
04	Dez	2.21	2.20	1.89	1.89
05	Dez	2.40	2.40	1.99	1.98
06	Dez	3.84	3.84	3.25	3.27
07	Set	4.25	4.25	3.94	3.95
	Out	4.28	4.28	4.08	4.11
	Nov	4.26	4.26	3.96	3.96
	Dez	4.81	4.81	4.06	4.16
08	Jan	4.36	4.36	3.97	4.00
	Fev	4.21	4.21	3.94	3.95
	Mar	4.35	4.35	3.94	4.00
	Abr	4.42	4.42	4.10	4.13
	Mai	4.41	4.41	4.16	4.19
	Jun	4.62	4.61	4.22	4.23
	Jul	4.71	4.70	4.53	4.52
	Ago	4.65	4.66	4.38	4.46
	Set	4.78	4.78	4.44	4.47
	Out	4.77	4.77	4.66	4.65
	Nov	3.99	3.99	4.27	4.28
	Dez	3.71	3.71	3.71	3.68
09	Jan	2.65	2.65	3.18	3.21
	Fev	2.02	2.02	2.69	2.71
		1 Total	2 Up to 1 year of which:	3 Total	4 Up to 1 year of which:
		Non-financial corporations		Private individuals	

(1) Operações denominadas em euros relativas a depósitos a prazo e de poupança e equiparados a depósitos (excluindo acordos de recompra e depósitos com pré-aviso). / Transactions denominated in euros regarding deposits with agreed maturity, savings' deposits and deposit-like instruments (excluding repurchase agreements and deposits redeemable at notice).

As taxas de juro das novas operações de depósito apresentadas neste Quadro, por serem agregadas com recurso exclusivo aos montantes das operações, não podem ser interpretadas como o contributo na margem para as taxas de juro dos saldos (ver Notas no fim da publicação relativas a este Capítulo). Tal implica, nomeadamente, que se perde o significado habitual dos *spreads* face aos indexantes relevantes.

Given that the interest rates on new business loans presented in this Table are weighted only by volumes and that the breakdown refers to the initial rate fixation period of the rate and not to the original maturity, the interest rates on new business should not be interpreted as a contribute at the margin to the interest rates on outstanding amounts (see Notes to this Chapter at the end of this publication). In particular, this implies that the usual

B.7.1.4 MONTANTES DE NOVAS OPERAÇÕES DE DEPÓSITOS COM PRAZO ACORDADO[1] DE RESIDENTES NA ÁREA DO EURO EM INSTITUIÇÕES FINANCEIRAS MONETÁRIAS

NEW DEPOSITS WITH AGREED MATURITY[1] PLACED BY RESIDENTS IN THE EURO AREA WITH MONETARY FINANCIAL INSTITUTIONS

Volumes mensais

Monthly volumes

Fonte / Source: Banco de Portugal

10^6 euros

		Sociedades não financeiras		Particulares	
		Total	do qual: Até 1 ano	Total	do qual: Até 1 ano
		1	2	3	4
04	Dez	11 878	11 854	10 153	9 305
05	Dez	10 676	10 659	6 063	5 543
06	Dez	10 651	10 628	7 990	7 592
07	Set	12 760	12 737	8 031	7 511
	Out	9 272	9 261	8 922	8 559
	Nov	8 663	8 647	8 348	8 042
	Dez	8 673	8 632	7 952	7 537
08	Jan	9 553	9 523	10 080	9 535
	Fev	8 773	8 725	9 186	8 861
	Mar	12 314	12 303	9 101	8 726
	Abr	9 965	9 954	9 819	9 493
	Mai	7 170	7 160	9 728	9 346
	Jun	7 788	7 739	8 929	8 524
	Jul	8 641	8 615	11 618	11 121
	Ago	7 539	7 525	10 688	9 971
	Set	7 486	7 471	10 701	10 104
	Out	8 779	8 754	12 024	11 519
	Nov	8 860	8 841	10 192	9 835
	Dez	8 908	8 893	10 019	9 143
09	Jan	9 327	9 312	12 406	11 825
	Fev	8 569	8 552	9 875	9 281
		1 Total	2 Up to 1 year of which:	3 Total	4 Up to 1 year of which:
		Non-financial corporations		Private individuals	

(1) Operações denominadas em euros relativas a depósitos a prazo e de poupança e equiparados a depósitos (excluindo acordos de recompra e depósitos com pré-aviso). / Transactions denominated in euros regarding deposits with agreed maturity, savings' deposits and deposit-like instruments (excluding repurchase agreements and deposits redeemable at notice).

B.7.1.5 TAXAS DE JURO DE SALDOS DE EMPRÉSTIMOS[1] CONCEDIDOS POR INSTITUIÇÕES FINANCEIRAS MONETÁRIAS A RESIDENTES NA ÁREA DO EURO

Médias ponderadas

INTEREST RATES ON OUTSTANDING AMOUNTS OF LOANS[1] GRANTED BY MONETARY FINANCIAL INSTITUTIONS TO RESIDENTS IN THE EURO AREA

Weighted averages

Fonte / Source: Banco de Portugal

Em percentagem / In percentages

		Sociedades não financeiras			Particulares					Por memória: descobertos bancários	
					Habitação		Consumo e outros fins				
		Até 1 ano[2]	De 1 a 5 anos[2]	A mais de 5 anos[2]	Total	do qual: A mais de 5 anos[2]	Até 1 ano[2]	De 1 a 5 anos[2]	A mais de 5 anos[2]	Sociedades não financeiras	Particulares
		1	2	3	4	5	6	7	8	9	10
04	Dez	4.53	4.17	4.08	3.78	3.75	8.74	7.88	6.49	4.26	9.48
05	Dez	4.69	4.21	4.18	3.73	3.71	8.93	7.47	6.92	4.28	9.79
06	Dez	5.72	5.17	5.16	4.79	4.78	9.24	7.90	7.37	5.55	10.56
07	Set	6.29	5.72	5.67	5.29	5.29	10.46	8.42	7.65	6.13	11.78
	Out	6.51	5.84	5.78	5.38	5.38	10.56	8.53	7.72	6.39	11.89
	Nov	6.53	5.89	5.80	5.45	5.44	10.48	8.52	7.75	6.43	11.72
	Dez	6.61	5.92	5.84	5.51	5.50	10.45	8.52	7.78	6.57	11.57
08	Jan	6.64	6.01	5.95	5.55	5.55	10.59	8.54	7.87	6.50	11.66
	Fev	6.53	5.94	5.84	5.55	5.54	10.71	8.53	7.83	6.44	11.86
	Mar	6.58	5.91	5.77	5.50	5.50	10.76	8.59	7.80	6.45	11.78
	Abr	6.60	5.93	5.80	5.47	5.46	10.76	8.65	7.82	6.47	11.83
	Mai	6.68	5.96	5.84	5.52	5.52	10.80	8.74	7.86	6.57	11.85
	Jun	6.81	6.07	5.92	5.63	5.62	10.90	8.78	7.88	6.75	11.90
	Jul	6.93	6.17	6.04	5.71	5.70	11.08	8.84	7.94	6.89	12.00
	Ago	6.92	6.23	6.07	5.77	5.76	11.03	8.86	8.02	6.87	12.16
	Set	6.95	6.30	6.10	5.86	5.85	11.32	8.93	8.08	6.88	12.55
	Out	7.10	6.39	6.23	5.93	5.93	11.35	9.04	8.13	7.12	12.57
	Nov	6.90	6.38	6.20	5.99	5.99	11.31	9.10	8.17	6.82	12.50
	Dez	6.50	6.09	5.83	5.86	5.86	10.75	8.90	7.98	6.33	12.18
09	Jan	6.06	5.74	5.38	5.55	5.54	11.05	8.81	7.74	5.88	12.29
	Fev	5.70	5.35	4.98	5.13	5.13	10.90	8.71	7.48	5.61	12.13
		1	2	3	4	5	6	7	8	9	10
		Up to 1 year[2]	Over 1 and up to 5 years[2]	Over 5 years[2]	Total	Over 5 years[2] of which	Up to 1 year[2]	Over 1 and up to 5 years[2]	Over 5 years[2]	Non-financial corporations	Private individuals
		Non-financial corporations			For house purchases		Consumer credit and other purposes				
					Private individuals					Memo items: bank overdrafts	

(1) Operações denominadas em euros. / Transactions denominated in euros.
(2) O prazo relevante é o prazo contratual das operações. / Breakdown by original maturity.

Chama-se a atenção para o facto da desagregação por prazos usada neste Quadro corresponder à maturidade contratual, enquanto nos Quadros B.7.1.1 e B.7.1.2, relativos a novas operações, o critério de desagregação respeita aos prazos de fixação inicial da taxa de juro (ver Nota aos Quadros B.7.1.1 e B.7.1.2). Por exemplo, tanto um empréstimo ao consumo a três anos com taxa de juro indexada, revista de 6 em 6 meses, como um empréstimo ao consumo a três anos com taxa de juro fixa são classificados neste Quadro no mesmo segmento, ou seja em "Empréstimos a particulares para consumo e outros fins - operações de 1 a 5 anos", enquanto nos Quadros B.7.1.1 e B.7.1.2 estas duas operações são classificadas em segmentos distintos, respectivamente em "Empréstimos a particulares para consumo com prazo de fixação inicial de taxa até 1 ano" e em "Empréstimos a particulares para consumo com prazo de fixação inicial de taxa de 1 a 5 anos".

It should be noted that the maturity breakdown used in this Table refers to the original maturity and not to the initial rate fixation period, which is the criterion applied to the interest rate statistics on new business (see Note to Tables B.7.1.1 and B.7.1.2). For example, both a new consumer credit at 3 years with indexed interest rate, revised every 6 months, and with fixed interest rate are classified in this Table in the same segment "Consumer credit and loans to other purposes to private individuals - over 1 and up to 5 years", whereas in Tables B.7.1.1 and B.7.1.2 they are included in separate segments, "Consumer credit to private individuals with an initial rate fixation up to 1 year" and "Consumer credit to private individuals with an initial rate fixation over 1 and up to 5 years", respectively.

B.7.1.6 SALDOS DE EMPRÉSTIMOS[1] CONCEDIDOS POR INSTITUIÇÕES FINANCEIRAS MONETÁRIAS A RESIDENTES NA ÁREA DO EURO

Saldos em fim de mês

OUTSTANDING AMOUNTS OF LOANS[1] GRANTED BY MONETARY FINANCIAL INSTITUTIONS TO RESIDENTS IN THE EURO AREA

End-of-month figures

Fonte / Source: Banco de Portugal

10^6 euros

		Sociedades não financeiras			Particulares					Por memória: descobertos bancários	
					Habitação		Consumo e outros fins				
		Até 1 ano[2]	De 1 a 5 anos[2]	A mais de 5 anos[2]	Total	do qual: A mais de 5 anos[2]	Até 1 ano[2]	De 1 a 5 anos[2]	A mais de 5 anos[2]	Sociedades não financeiras	Particulares
		1	2	3	4	5	6	7	8	9	10
04	Dez	39 066	21 717	22 451	71 101	70 189	6 034	6 120	7 672	22 007	3 167
05	Dez	38 756	21 526	26 759	79 452	78 444	6 344	5 522	8 766	20 391	3 478
06	Dez	38 073	23 838	31 571	91 896	90 774	6 985	6 247	10 185	19 191	3 977
07	Set	39 537	26 792	35 551	99 391	98 030	7 575	6 016	11 358	20 196	4 516
	Out	39 518	26 993	36 193	100 419	99 033	7 627	6 036	11 463	20 316	4 502
	Nov	39 671	27 554	36 617	101 413	100 005	7 608	6 532	12 113	20 702	4 470
	Dez	39 491	27 970	37 567	101 094	99 654	7 890	6 584	12 242	20 170	4 914
08	Jan	39 851	28 236	37 982	101 881	100 438	7 807	6 655	12 324	20 488	4 818
	Fev	40 326	27 927	38 914	102 584	101 145	7 847	6 612	12 438	21 203	4 833
	Mar	40 862	28 175	39 755	103 308	101 864	7 874	6 615	12 634	21 422	4 857
	Abr	41 363	28 392	40 509	104 122	102 687	7 933	6 596	12 769	21 570	4 903
	Mai	41 034	28 549	41 044	104 832	103 377	7 957	6 552	12 847	21 160	4 920
	Jun	42 221	28 783	41 201	105 550	104 197	8 058	6 641	12 878	21 838	4 949
	Jul	42 614	28 475	41 872	106 173	104 820	8 006	6 671	12 913	21 423	4 898
	Ago	41 672	29 136	42 359	106 614	105 841	8 102	6 834	12 746	21 400	4 958
	Set	41 847	29 364	42 828	105 171	104 405	8 146	6 860	12 758	21 588	5 001
	Out	41 510	29 788	43 257	105 520	104 796	8 111	6 798	12 822	21 424	4 972
	Nov	41 847	29 749	43 632	105 892	105 185	8 063	6 821	12 836	21 855	4 938
	Dez	42 162	31 282	46 002	105 209	104 550	8 446	6 732	12 994	21 661	5 059
09	Jan	41 607	31 526	46 213	105 337	104 671	8 069	6 680	12 987	21 623	4 771
	Fev	41 886	31 137	46 770	105 633	104 970	8 051	6 638	13 074	21 966	4 965

	1	2	3	4	5	6	7	8	8	10
	Up to 1 year[2]	Over 1 and up to 5 years[2]	Over 5 years[2]	Total	Over 5 years[2] of which:	Up to 1 year[2]	Over 1 and up to 5 years[2]	Over 5 years[2]	Non-financial corporations	Private individuals
	Non-financial corporations			For house purchases		Consumer credit and other purposes				
				Private individuals					Memo items: bank overdrafts	

(1) Operações denominadas em euros./ Transactions denominated in euros.
(2) O prazo relevante é o prazo contratual das operações. / Breakdown by original maturity.

Chama-se a atenção para o facto da desagregação por prazos usada neste Quadro corresponder à maturidade contratual, enquanto nos Quadros B.7.1.1 e B.7.1.2, relativos a novas operações, o critério de desagregação respeita aos prazos de fixação inicial da taxa de juro (ver Nota aos Quadros B.7.1.1 e B.7.1.2). Por exemplo, tanto um empréstimo ao consumo a três anos com taxa de juro indexada, revista de 6 em 6 meses, como um empréstimo ao consumo a três anos com taxa de juro fixa são classificados neste Quadro no mesmo segmento, ou seja em "Empréstimos a particulares para consumo e outros fins - operações de 1 a 5 anos", enquanto nos Quadros B.7.1.1 e B.7.1.2 estas duas operações são classificadas em segmentos distintos, respectivamente em "Empréstimos a particulares para consumo com prazo de fixação inicial de taxa até 1 ano" e em "Empréstimos a particulares para consumo com prazo de fixação inicial de taxa de 1 a 5 anos".

It It should be noted that the maturity breakdown used in this Table refers to the original maturity and not to the initial rate fixation period, which is the criteria applied to the interest rate statistics on new business (see Note to Tables B.7.1.1 and B.7.1.2). For example, both a new consumer credit at 3 years with indexed interest rate, revised every 6 months, and with fixed interest rate are classified in this Table in the same segment "Consumer credit and loans to other purposes to private individuals - over 1 and up to 5 years", whereas in Tables B.7.1.1 and B.7.1.2 they are included in separate segments, "Consumer credit to private individuals with an initial rate fixation up to 1 year" and "Consumer credit to private individuals with an initial rate fixation over 1 and up to 5 years", respectively.

B.7.1.7 TAXAS DE JURO DE SALDOS DE DEPÓSITOS COM PRAZO ACORDADO[1] DE RESIDENTES NA ÁREA DO EURO EM INSTITUIÇÕES FINANCEIRAS MONETÁRIAS

Médias ponderadas

INTEREST RATES ON OUTSTANDING AMOUNTS OF DEPOSITS WITH AGREED MATURITY[1] PLACED BY RESIDENTS IN THE EURO AREA WITH MONETARY FINANCIAL INSTITUTIONS

Weighted averages

Fonte / Source: Banco de Portugal

Em percentagem / In percentages

		Sociedades não financeiras			Particulares		
		Responsabilidades à vista	Depósitos com prazo acordado[1]		Responsabilidades à vista	Depósitos com prazo acordado[1]	
			Até 2 anos	A mais de 2 anos		Até 2 anos	A mais de 2 anos
		1	2	3	4	5	6
04	Dez	0.51	2.29	4.68	0.20	1.98	2.32
05	Dez	0.71	2.46	4.62	0.15	1.93	2.32
06	Dez	1.11	3.66	5.11	0.18	2.43	2.54
07	Set	1.23	4.28	5.49	0.24	2.97	2.80
	Out	1.10	4.38	5.49	0.23	3.07	2.80
	Nov	1.05	4.42	5.45	0.22	3.15	2.83
	Dez	1.32	4.75	5.39	0.20	3.23	2.72
08	Jan	1.23	4.42	5.44	0.22	3.27	2.73
	Fev	1.10	4.40	5.43	0.31	3.28	2.74
	Mar	1.37	4.41	5.40	0.26	3.30	2.76
	Abr	1.19	4.51	5.40	0.29	3.35	2.76
	Mai	1.23	4.59	5.40	0.29	3.42	2.75
	Jun	1.39	4.68	5.38	0.24	3.48	2.75
	Jul	1.41	4.71	5.80	0.28	3.60	2.76
	Ago	1.48	4.74	5.78	0.23	3.70	2.68
	Set	1.48	4.84	5.77	0.24	3.78	2.67
	Out	1.29	4.94	5.78	0.31	3.90	2.68
	Nov	1.23	4.63	5.78	0.31	3.96	2.70
	Dez	0.91	4.58	5.75	0.17	3.89	2.71
09	Jan	0.67	3.71	4.18	0.20	3.71	2.71
	Fev	0.50	3.30	4.16	0.16	3.54	2.75

	1	2	3	4	5	6
	Overnight	Up to 2 years	Over 2 years	Overnight	Up to 2 years	Over 2 years
		Deposits with agreed maturity[1]			Deposits with agreed maturity[1]	
	Non-financial corporations			Private individuals		

(1) Operações denominadas em euros relativas a depósitos a prazo e de poupança e equiparados a depósitos (excluindo acordos de recompra e depósitos com pré-aviso). / Transactions denominated in euros regarding deposits with agreed maturity, savings' deposits and deposit-like instruments (excluding repurchase agreements and deposits redeemable at notice).

B.7.1.8 SALDOS DE DEPÓSITOS COM PRAZO ACORDADO[1] DE RESIDENTES NA ÁREA DO EURO EM INSTITUIÇÕES FINANCEIRAS MONETÁRIAS

Saldos em fim de mês

OUTSTANDING AMOUNTS OF DEPOSITS WITH AGREED MATURITY[1] PLACED BY RESIDENTS IN THE EURO AREA WITH MONETARY FINANCIAL INSTITUTIONS

End-of-month figures

Fonte / Source: Banco de Portugal

10^6 euro

		Sociedades não financeiras			Particulares		
		Responsabilidades à vista	Depósitos com prazo acordado[1]		Responsabilidades à vista	Depósitos com prazo acordado[1]	
			Até 2 anos	A mais de 2 anos		Até 2 anos	A mais de 2 anos
		1	2	3	4	5	6
04	Dez	13 564	14 482	1 286	27 189	57 490	4 323
05	Dez	16 037	17 629	1 224	29 769	55 806	4 457
06	Dez	16 758	17 884	1 211	30 126	58 135	3 971
07	Set	15 308	18 428	1 199	29 688	61 573	4 449
	Out	14 847	19 936	1 205	29 146	63 084	4 490
	Nov	13 927	20 093	1 197	30 010	64 534	4 485
	Dez	15 987	19 960	1 188	29 442	65 867	4 561
08	Jan	14 700	19 848	1 175	30 099	67 161	4 538
	Fev	13 470	21 218	1 161	28 922	67 874	4 495
	Mar	15 045	20 143	1 146	28 628	68 522	4 464
	Abr	14 528	20 475	1 148	28 636	70 197	4 412
	Mai	14 505	19 738	1 130	27 914	71 183	4 334
	Jun	15 315	17 948	1 125	28 597	71 831	4 390
	Jul	15 403	18 621	1 118	29 649	73 640	4 372
	Ago	14 231	19 250	1 122	28 549	75 284	4 397
	Set	15 599	18 725	1 120	28 031	76 391	4 459
	Out	13 990	18 509	1 117	27 553	78 434	4 386
	Nov	14 012	18 489	1 100	28 752	80 197	4 264
	Dez	15 132	16 780	1 092	27 533	81 864	4 294
09	Jan	14 500	15 882	1 092	27 904	82 186	4 251
	Fev	13 602	16 294	1 096	28 139	82 178	4 624

	1	2	3	4	5	6
	Overnight	Up to 2 years	Over 2 years	Overnight	Up to 2 years	Over 2 years
		Deposits with agreed maturity[1]			Deposits with agreed maturity[1]	
	Non-financial corporations			Private individuals		

(1) Operações denominadas em euros relativas a depósitos a prazo e de poupança e equiparados a depósitos (excluindo acordos de recompra e depósitos com pré-aviso). / Transactions denominated in euros regarding deposits with agreed maturity, savings' deposits and deposit-like instruments (excluding repurchase agreements and deposits redeemable at notice).

B.7.2.1 CUSTOS POR NATUREZA DE OUTRAS INSTITUIÇÕES FINANCEIRAS MONETÁRIAS[1] (continua)

Valores acumulados desde o início do ano

OTHER MONETARY FINANCIAL INSTITUTIONS' OPERATING COSTS[1] (to be continued)

Cumulative values since the beginning of the year

Fonte / Source: Banco de Portugal

10^6 euros

		Recursos de instituições de crédito				Outros recursos					
		Instituições de crédito no País		Instituições de crédito no estrangeiro	Total	Depósitos	Empréstimos	Títulos	Capitais próprios e equiparados	Garantias recebidas	Compromissos assumidos por terceiros
		das quais: Banco de Portugal	Total								
		1	2	3	4=2+3	5	6	7	8	9	10
03	Set	4	562	1 976	2 537	1 721	1	1 192	246	2	3
	Dez	5	718	2 603	3 320	2 213	1	1 571	325	3	4
04	Mar	3	147	618	765	478	2	359	75	1	2
	Jun	12	294	1 246	1 540	955	3	659	148	2	4
	Set	26	449	1 901	2 350	1 448	4	911	219	3	7
	Dez	43	619	2 594	3 214	1 972	6	1 118	292	4	7
05	Mar	25	133	672	806	503	2	537	73	1	0
	Jun	56	268	1 377	1 645	1 026	4	938	141	2	0
	Set	84	395	2 116	2 511	1 545	10	1 399	213	3	0
	Dez	114	515	2 819	3 334	2 257	17	1 751	308	4	1
06	Mar	40	150	846	996	601	110	669	75	2	0
	Jun	90	325	1 836	2 161	1 184	215	1 545	161	5	0
	Set	133	507	2 921	3 427	1 831	345	1 461	240	7	0
	Dez	135	663	4 167	4 830	2 575	501	1 899	323	7	1
07	Mar	2	166	1 304	1 470	809	146	742	89	2	0
	Jun	5	378	2 714	3 092	1 693	325	1 199	184	3	0
	Set	8	576	4 209	4 785	2 686	522	1 890	284	5	0
	Dez	23	786	5 858	6 644	3 806	760	2 795	391	8	0
08	Mar	21	201	1 581	1 782	1 193	229	1 275	120	2	0
	Jun	48	412	3 137	3 549	2 441	489	2 150	243	4	0
	Set	81	635	4 617	5 252	3 728	769	3 182	369	6	0
	Dez	143	929	6 238	7 168	4 917	1 059	4 501	489	8	0

	1	2	3	4=2+3	5	6	7	8	9	10
	Banco de Portugal	Total	Foreign credit institutions	Total	Deposits	Loans	Securities	Capital accounts	Received guarantees	Commitments assumed by third parties
	of which: Domestic credit institutions									
	Credit institutions resources				Other resources					

B.7.2.1 CUSTOS POR NATUREZA DE OUTRAS INSTITUIÇÕES FINANCEIRAS MONETÁRIAS[1] (continuação)

Valores acumulados desde o início do ano

OTHER MONETARY FINANCIAL INSTITUTIONS' OPERATING COSTS[1] (continued)

Cumulative values since the beginning of the year

Fonte / Source: Banco de Portugal

10^6 euros

		Operações cambiais, de taxa de juro e sobre cotações			Serviços bancários e operações realizadas por terceiros	Outros custos				Total
		das quais:		Total		dos quais:			Total	
		Operações cambiais	Operações de *swap*			Custos com o pessoal	Fornecimentos e serviços de terceiros	Amortizações e provisões do exercício		
		11	12	13	14	15	16	17	18	19=4+...+10+13+14+18
03	Set	4 471	5 161	10 646	170	1 638	1 364	2 510	6 554	23 073
	Dez	6 129	7 546	15 220	239	2 199	1 817	3 585	9 070	31 966
04	Mar	1 288	2 888	4 619	64	540	463	779	2 127	8 491
	Jun	2 441	5 205	8 413	135	1 090	977	1 646	4 340	16 199
	Set	3 430	7 803	12 570	210	1 660	1 444	2 525	6 604	24 327
	Dez	4 312	11 417	18 338	283	2 259	2 023	3 726	9 300	34 534
05	Mar	2 363	2 860	11 923	59	596	470	735	2 643	16 548
	Jun	4 234	8 918	19 122	138	1 228	983	1 567	5 138	28 154
	Set	5 137	14 667	26 888	206	1 862	1 498	2 392	6 778	39 554
	Dez	6 269	17 646	32 406	269	2 716	2 099	3 318	9 530	49 877
06	Mar	1 970	4 135	27 104	75	754	445	916	2 476	32 108
	Jun	3 748	7 340	30 972	154	1 447	977	1 564	4 696	41 092
	Set	4 983	13 561	33 516	235	2 188	1 505	2 334	7 027	48 088
	Dez	7 644	22 450	59 050	340	3 017	2 078	3 369	10 018	79 542
07	Mar	1 694	5 317	13 872	94	724	488	699	2 575	19 800
	Jun	3 299	11 268	30 268	288	1 451	1 044	1 618	5 434	42 486
	Set	5 783	18 598	40 989	402	2 211	1 605	2 347	8 169	59 731
	Dez	8 547	25 432	57 797	549	3 139	2 241	3 710	11 927	84 677
08	Mar	3 670	9 308	25 686	107	746	526	1 037	3 296	33 690
	Jun	8 581	19 188	54 241	221	1 547	1 109	2 229	6 552	69 890
	Set	15 472	34 367	87 851	342	2 299	1 652	3 566	9 962	111 462
	Dez	20 186	53 385	103 274	443	3 074	2 278	4 924	14 281	136 140

	11	12	13	14	15	16	17	18	19=4+...+10+13+14+18
	Exchange operations	Swap operations	Total	Bank services and third parties operations	Personnel costs	Supplies and services from third parties	Depreciation and provisions	Total	Total
	of which: Foreign exchange, interest rate and quotation operations				of which: Other costs				

(1) A alteração do normativo contabilístico a partir de Janeiro 2005 teve impacte nas séries apresentadas./The change of the accounting framework as of January 2005 affected the series presented.

B.7.2.2 PROVEITOS POR NATUREZA DE OUTRAS INSTITUIÇÕES FINANCEIRAS MONETÁRIAS[1] (continua)

Valores acumulados desde o início do ano

OTHER MONETARY FINANCIAL INSTITUTIONS' OPERATING INCOME[1] (to be continued)

Cumulative values since the beginning of the year

Fonte / Source: Banco de Portugal

10^6 euros

		Aplicações em instituições de crédito				Outras aplicações			
		Instituições de crédito no país		Instituições de crédito no estrangeiro	Total	Crédito	Títulos	Garantias prestadas	Compromissos perante terceiros
		das quais: Banco de Portugal	Total						
		1	2	3	4=2+3	5	6	7	8
03	Set	97	724	810	1 534	6 270	2 137	151	39
	Dez	120	910	1 101	2 011	8 247	2 835	205	53
04	Mar	22	184	264	448	1 931	792	53	13
	Jun	43	363	525	888	3 844	1 306	111	36
	Set	65	552	814	1 367	5 815	1 741	167	49
	Dez	83	757	1 150	1 907	7 818	2 722	227	73
05	Mar	17	156	292	448	1 975	814	55	5
	Jun	33	300	606	906	3 989	1 887	118	12
	Set	51	440	920	1 360	6 031	2 696	174	17
	Dez	68	567	1 343	1 910	7 928	3 555	229	22
06	Mar	20	161	361	522	2 314	1 391	55	2
	Jun	44	342	786	1 127	4 736	2 577	118	7
	Set	69	549	1 218	1 766	7 396	3 221	172	10
	Dez	100	787	1 724	2 511	10 263	4 402	230	17
07	Mar	32	260	520	781	2 984	1 280	56	4
	Jun	68	576	1 096	1 672	6 145	2 710	116	9
	Set	108	892	1 736	2 628	9 526	3 617	168	14
	Dez	150	1 228	2 418	3 646	13 239	5 334	228	21
08	Mar	43	333	657	990	3 753	1 453	53	5
	Jun	83	674	1 295	1 969	7 603	2 817	121	13
	Set	131	1 036	1 894	2 929	11 525	3 940	178	18
	Dez	171	1 410	2 534	3 944	15 436	5 697	232	26

	1	2	3	4=2+3	5	6	7	8
	Banco de Portugal	Total	Foreign credit institutions	Total	Credit	Securities	Guarantees	Commitments vis-à-vis third parties
	of which: Domestic credit institutions							
	Investment on credit institutions				Other investments			

B.7.2.2 PROVEITOS POR NATUREZA DE OUTRAS INSTITUIÇÕES FINANCEIRAS MONETÁRIAS[1] (continuação)

Valores acumulados desde o início do ano

OTHER MONETARY FINANCIAL INSTITUTIONS' OPERATING INCOME[1] (continued)

Cumulative values since the beginning of the year

Fonte / Source: Banco de Portugal

10^6 euros

		Operações cambiais, de taxa de juro e sobre cotações			Serviços bancários e operações realizadas por conta de terceiros	Outros proveitos	Total	Resultado de exploração
		dos quais: Operações cambiais	Operações de *swap*	Total				
		9	10	11	12	13	14=4+...+8+12+13	15
03	Set	4 486	5 408	10 835	906	2 715	24 587	1 514
	Dez	6 132	7 963	15 563	1 266	3 908	34 089	2 124
04	Mar	1 298	2 924	4 601	340	900	9 079	588
	Jun	2 475	5 295	8 502	706	1 850	17 242	1 043
	Set	3 472	7 916	12 655	1 054	2 913	25 761	1 434
	Dez	4 319	11 567	18 400	1 468	4 159	36 772	2 238
05	Mar	2 227	3 327	12 220	366	1 271	17 154	606
	Jun	4 047	9 332	19 249	752	2 413	29 325	1 171
	Set	5 041	15 051	27 075	1 150	2 592	41 094	1 541
	Dez	6 173	18 216	32 793	1 592	4 015	52 044	2 167
06	Mar	2 072	4 022	27 051	414	1 085	32 833	726
	Jun	3 958	7 196	31 037	845	2 181	42 627	1 536
	Set	5 248	13 405	33 544	1 274	2 921	50 305	2 217
	Dez	8 034	22 263	59 175	1 733	4 376	82 706	3 164
07	Mar	1 729	5 356	13 914	482	1 214	20 715	915
	Jun	3 318	11 310	30 219	1 004	2 629	44 502	2 016
	Set	5 979	18 624	41 007	1 532	3 784	62 276	2 544
	Dez	8 715	25 447	57 754	2 093	5 842	88 156	3 479
08	Mar	3 781	9 353	25 944	482	1 638	34 318	628
	Jun	8 530	18 879	53 929	1 015	3 677	71 143	1 253
	Set	15 248	34 510	87 734	1 517	5 046	112 889	1 427
	Dez	19 968	53 961	103 619	2 059	6 968	137 981	1 841

	9	10	11	12	13	14 =4+...+8+12+13	15
	Exchange operations	Swap operations	Total	Bank services and operations on account of third parties	Other income	Total	Operating profit / loss
	of which: Foreign exchange, interest rate and quotation operations						

(1) A alteração do normativo contabilístico a partir de Janeiro 2005 teve impacte nas séries apresentadas./ The change of the accounting framework as of January 2005 affected the series presented.

B.8 Informação sobre instituições financeiras não monetárias

B.8 Information on non-monetary financial institutions

B.8.1.1 BALANÇO DOS FUNDOS DE INVESTIMENTO MOBILIÁRIO[1]

BALANCE SHEET OF SECURITIES INVESTMENT FUNDS[1]

Valores líquidos por tipo de fundo[2]

Net values broken down by type of funds[2]

Saldos em fim de trimestre

End-of-quarter figures

Fonte / Source: CMVM e Banco de Portugal./ Securities Market Commission and Banco de Portugal

10^6 euros

		Fundos de acções	Fundos de obrigações	Fundos de tesouraria[1]	Fundos de poupança reforma	Fundos de poupança em acções	Fundos de fundos	Fundos mistos	Fundos especiais de investimento	Não classificados	Total
		1	2	3	4	5	6	7	8	9	10=1+...+9
03	Set	1 258.9	7 794.0	8 375.3	1 410.8	367.8	923.4	1 029.1	0.0	0.0	21 159.3
	Dez	1 383.5	8 161.2	8 213.9	1 533.1	394.7	944.8	1 168.4	0.0	0.0	21 799.5
04	Mar	1 424.1	8 463.6	7 945.3	1 562.4	440.5	960.2	1 232.6	30.6	0.0	22 059.3
	Jun	1 470.0	8 592.1	7 860.7	1 576.0	428.9	1 034.0	1 262.7	100.6	0.0	22 325.0
	Set	1 428.8	8 917.1	7 857.0	1 627.0	419.7	1 003.1	1 256.2	122.3	0.0	22 631.3
	Dez	1 423.9	8 951.2	7 809.6	1 816.7	415.8	1 017.6	1 344.0	567.0	0.0	23 345.7
05	Mar	1 500.9	9 329.3	7 734.9	1 895.2	421.4	1 117.7	1 468.3	732.0	0.0	24 199.7
	Jun	1 563.1	9 564.6	7 847.9	1 955.3	406.3	1 191.2	1 398.6	1 001.6	0.0	24 928.7
	Set	1 712.0	9 786.0	7 888.8	2 079.1	428.9	1 419.4	1 527.8	1 321.9	0.0	26 163.9
	Dez	1 842.2	9 607.1	7 913.4	2 199.9	409.3	1 794.4	1 694.1	1 729.7	0.0	27 190.2
06	Mar	2 333.3	9 234.8	7 564.5	2 266.3	463.6	2 109.2	1 982.7	1 982.1	0.0	27 936.4
	Jun	2 245.0	8 762.9	7 490.1	2 291.0	414.3	2 118.1	2 082.0	2 367.1	0.0	27 770.4
	Set	2 423.7	8 569.4	7 342.1	2 328.5	429.7	2 086.3	2 037.4	2 596.9	0.0	27 814.1
	Dez	2 609.0	8 227.3	7 571.9	2 457.2	414.9	2 061.1	2 003.0	3 042.0	0.0	28 386.3
07	Mar	2 891.8	8 138.2	7 464.0	2 485.2	420.8	1 959.7	1 998.9	3 304.4	0.0	28 663.0
	Jun	3 340.0	8 208.1	7 441.4	2 528.7	495.0	1 846.2	2 132.5	3 553.9	0.0	29 545.7
	Set	3 066.4	7 298.2	6 693.1	2 496.4	402.4	1 683.0	2 102.5	3 727.8	0.0	27 469.8
	Dez	3 004.6	6 237.5	5 909.9	2 521.2	364.0	1 482.3	2 009.7	3 853.2	0.0	25 382.6
08	Mar	2 171.0	5 264.1	5 431.1	2 296.1	272.3	1 205.4	1 651.4	3 829.8	0.0	22 121.0
	Jun	1 904.5	4 703.0	4 915.4	2 101.0	232.1	1 080.8	2 023.6	3 697.6	0.0	20 657.9
	Set	1 474.6	3 892.0	4 244.4	1 873.6	191.9	896.1	1 672.9	3 666.5	0.0	17 911.9
	Dez	1 003.4	2 887.5	3 017.7	1 424.2	128.4	688.3	1 348.9	3 830.2	0.0	14 328.6
		1	2	3	4	5	6	7	8	9	10=1+...+9
		Equity-based funds	Bond funds	*Fundos de tesouraria[1]*	Retirement saving funds	Share saving funds	Funds of funds	Mixed funds	Special investment funds	Non-classified	Total

(1) Não inclui Fundos do mercado monetário que em termos estatísticos são considerados Outras Instituições Financeiras Monetárias./ Does not include Money market funds which in statistical terms are considered as Other Monetary Financial Institutions.
(2) Os valores líquidos incluem os montantes aplicados acrescidos de activos diversos líquidos de empréstimos e de passivos diversos. / Net values include the amounts invested plus sundry assets less loans and sundry liabilities.

B.8.1.2.1 COMPOSIÇÃO DA CARTEIRA DE APLICAÇÕES DOS FUNDOS DE INVESTIMENTO MOBILIÁRIO[1]

COMPOSITION OF THE INVESTMENT PORTFOLIO OF SECURITIES INVESTMENT FUNDS[1]

Montantes aplicados por sector institucional

Amounts invested broken down by institutional sectors

Fonte / Source: CMVM e Banco de Portugal./ Securities Market Commission and Banco de Portugal

10^6 euros

		Sector residente							Sector não residente					Total
									Outros países da área do euro		Países fora da área do euro		Total	
		Instituições financeiras monetárias	Outros interme-diários financeiros e auxiliares financeiros	Sociedades de seguros e fundos de pensões	Administração Central (AC)	Administrações Públicas (excepto AC)	Sociedades não financeiras	Total	Instituições financeiras monetárias	Sector não monetário	Instituições financeiras monetárias	Sector não monetário		
		1	2	3	4	5	6	7=1+...+6	8	9	10	11	12=8+...+11	13=7+12
03	Set	3 278.7	854.4	0.0	264.3	1.1	2 720.1	7 118.5	2 195.9	5 943.1	1 458.0	4 682.0	14 278.9	21 397.4
	Dez	3 625.6	766.3	0.0	277.9	1.0	2 625.7	7 296.4	2 190.7	6 328.4	1 701.5	4 595.9	14 816.6	22 112.9
04	Mar	3 779.5	758.0	0.0	232.4	5.9	2 722.3	7 498.1	2 027.0	6 458.3	1 628.7	4 858.6	14 972.5	22 470.6
	Jun	3 595.2	905.6	0.0	174.6	5.8	2 465.6	7 146.8	1 793.9	6 851.6	1 795.0	4 899.8	15 340.2	22 487.0
	Set	3 608.1	921.7	0.0	85.8	1.0	2 451.7	7 068.3	1 937.9	6 978.7	1 959.0	4 923.5	15 799.2	22 867.5
	Dez	3 995.4	1 184.4	0.0	140.9	1.0	2 320.4	7 642.0	1 898.6	7 156.4	2 011.8	4 813.4	15 880.2	23 522.3
05	Mar	4 187.2	1 288.4	0.0	126.0	1.0	2 410.1	8 012.6	2 026.1	7 411.5	2 156.6	4 870.5	16 464.7	24 477.3
	Jun	3 696.6	1 407.8	0.0	132.9	1.5	2 683.2	7 921.9	2 169.4	7 981.1	2 042.4	4 882.2	17 075.1	24 997.0
	Set	3 980.8	1 583.8	0.0	121.7	1.6	2 776.5	8 464.3	2 486.5	8 468.8	2 259.0	4 891.6	18 105.9	26 570.2
	Dez	4 364.5	1 827.3	0.0	31.4	1.6	2 657.6	8 882.4	2 534.2	8 727.6	2 241.8	5 054.0	18 557.5	27 439.9
06	Mar	4 068.3	1 831.0	0.0	55.9	1.6	2 586.3	8 543.1	2 796.2	9 327.9	2 212.0	5 367.0	19 703.1	28 246.2
	Jun	3 653.0	1 827.9	0.0	50.1	1.6	2 502.7	8 035.3	2 916.5	9 682.4	2 276.5	5 183.6	20 058.9	28 094.2
	Set	3 704.4	1 811.9	0.0	45.0	1.6	2 354.2	7 917.0	2 823.4	9 810.6	2 298.5	5 194.8	20 127.1	28 044.2
	Dez	3 888.1	1 768.3	0.0	31.3	1.6	2 374.0	8 063.3	2 968.4	10 001.8	2 181.9	5 335.0	20 487.1	28 550.4
07	Mar	3 735.9	1 706.4	0.0	34.8	1.6	2 422.2	7 901.0	3 258.1	10 276.2	2 167.3	5 470.4	21 171.9	29 072.9
	Jun	4 232.9	1 639.3	0.0	28.7	1.6	2 676.0	8 578.6	3 176.1	10 473.2	2 210.2	5 457.5	21 317.0	29 895.7
	Set	4 593.1	1 460.6	0.0	36.9	8.5	2 123.2	8 222.2	2 904.6	9 450.1	2 154.3	5 087.3	19 596.3	27 818.6
	Dez	4 653.9	1 350.3	0.0	39.1	3.7	2 260.5	8 307.4	2 582.9	8 778.4	1 974.8	4 319.0	17 655.2	25 962.6
08	Mar	3 988.0	1 181.3	0.0	59.3	1.6	1 602.0	6 832.2	2 374.8	7 492.2	1 842.8	4 043.4	15 753.2	22 585.4
	Jun	4 018.0	1 050.1	0.0	57.3	1.6	1 273.2	6 400.2	2 085.8	6 722.8	2 144.8	3 825.0	14 778.3	21 178.5
	Set	3 298.9	937.1	0.0	51.4	0.0	1 114.5	5 401.8	1 858.7	5 671.2	1 879.4	3 224.1	12 633.4	18 035.2
	Dez	3 326.0	837.1	0.0	24.7	0.0	941.3	5 129.1	1 335.0	4 164.1	1 421.5	2 469.9	9 390.5	14 519.6
		1	2	3	4	5	6	7=1+...+6	8	9	10	11	12=8+...+11	13=7+12
		Monetary financial institutions	Other financial intermediaries and financial auxiliaries	Insurance companies and pension funds	Central Government(CG)	General Government (except CG)	Non-financia l corporations	Total	Monetary financial institutions	Non-monetary sector	Monetary financial institutions	Non-monetary sector	Total	Total
									Other euro area countries		Non-euro area countries			
		Resident Sector							Non-resident Sector					

(1) Não inclui Fundos do mercado monetário que em termos estatísticos são considerados Outras Instituições Financeiras Monetárias./ Does not include Money market funds which in statistical terms are considered as Other Monetary Financial Institutions.

B.8.1.2.2 COMPOSIÇÃO DA CARTEIRA DE APLICAÇÕES DOS FUNDOS DE INVESTIMENTO MOBILIÁRIO[1]

COMPOSITION OF THE INVESTMENT PORTFOLIO OF SECURITIES INVESTMENT FUNDS[1]

Montantes aplicados por instrumento financeiro e sector

Amounts invested broken down by financial instrument and sector

Saldos em fim de trimestre

End-of-quarter figures

Fonte / Source: CMVM e Banco de Portugal./ Securities Market Commission and Banco de Portugal

10^6 euros

		Depósitos			Títulos excepto acções			Acções e outras participações			Total
		Residentes[2]	Não residentes	Total	Residentes	Não residentes	Total	Residentes	Não residentes	Total	
		1	2	3=1+2	4	5	6=4+5	7	8	9=7+8	10=3+6+9
03	Set	2 576.6	1.4	2 578.0	3 270.7	12 872.0	16 142.7	1 271.2	1 405.5	2 676.7	21 397.4
	Dez	2 873.1	1.1	2 874.2	3 117.1	13 196.8	16 314.0	1 306.1	1 618.7	2 924.8	22 112.9
04	Mar	3 005.1	3.3	3 008.5	3 076.1	13 330.7	16 406.8	1 416.9	1 638.5	3 055.4	22 470.6
	Jun	2 795.1	3.7	2 798.7	2 857.8	13 450.4	16 308.3	1 494.0	1 886.0	3 380.0	22 487.0
	Set	2 802.1	2.7	2 804.8	2 824.5	13 907.7	16 732.3	1 441.6	1 888.8	3 330.4	22 867.5
	Dez	3 093.9	0.7	3 094.6	2 767.0	13 944.7	16 711.7	1 781.1	1 934.8	3 715.9	23 522.3
05	Mar	3 319.6	0.6	3 320.2	2 756.1	14 367.1	17 123.1	1 936.9	2 097.0	4 033.9	24 477.3
	Jun	2 936.8	0.4	2 937.2	2 982.2	14 888.9	17 871.0	2 003.0	2 185.8	4 188.8	24 997.0
	Set	3 144.7	0.7	3 145.4	3 086.1	15 567.2	18 653.3	2 233.6	2 538.0	4 771.5	26 570.2
	Dez	3 245.0	1.0	3 246.1	3 064.0	15 970.3	19 034.3	2 573.3	2 586.2	5 159.5	27 439.9
06	Mar	2 892.3	2.5	2 894.9	2 890.7	16 395.0	19 285.7	2 760.1	3 305.5	6 065.7	28 246.2
	Jun	2 455.0	4.2	2 459.2	2 892.4	16 537.2	19 429.6	2 687.9	3 517.5	6 205.3	28 094.1
	Set	2 393.8	3.1	2 396.9	2 738.7	16 411.4	19 150.0	2 784.6	3 712.4	6 497.0	28 044.0
	Dez	2 477.9	3.7	2 481.6	2 693.7	16 372.8	19 066.5	2 891.7	4 110.4	7 002.1	28 550.2
07	Mar	2 217.3	4.5	2 221.8	2 784.2	16 774.3	19 558.5	2 899.5	4 393.0	7 292.5	29 072.7
	Jun	2 475.2	3.3	2 478.6	3 084.3	16 459.3	19 543.6	3 019.1	4 854.1	7 873.2	29 895.4
	Set	2 820.4	5.2	2 825.6	2 764.7	14 857.9	17 622.5	2 637.2	4 733.1	7 370.3	27 818.4
	Dez	2 855.6	3.4	2 859.0	2 893.5	13 177.7	16 071.2	2 558.3	4 473.9	7 032.2	25 962.4
08	Mar	2 249.9	6.0	2 255.9	2 686.3	12 072.7	14 759.0	1 895.9	3 674.3	5 570.3	22 585.2
	Jun	2 317.8	6.2	2 324.0	2 485.2	11 002.6	13 487.7	1 597.3	3 769.6	5 366.8	21 178.5
	Set	1 669.8	46.5	1 716.3	2 306.8	9 538.4	11 845.2	1 425.3	3 048.5	4 473.7	18 035.2
	Dez	1 731.0	46.6	1 777.6	2 232.6	6 979.4	9 211.9	1 165.5	2 364.7	3 530.2	14 519.7

	1	2	3=1+2	4	5	6=4+5	7	8	9=7+8	10=3+6+9
	Residents[2]	Non-residents	Total	Residents	Non-residents	Total	Residents	Non-residents	Total	Total
	Deposits			Securities other than shares			Shares and other equity			

(1) Não inclui Fundos do mercado monetário que em termos estatísticos são considerados Outras Instituições Financeiras Monetárias./ Does not include Money market funds which in statistical terms are considered as Other Monetary Financial Institutions.
(2) No período de Dezembro de 1995 a Dezembro de 1996, este valor inclui os montantes referentes a não residentes. / From December 1995 to December 1996, this figure includes the amounts relative to non-residents.

B.8.1.2.3 COMPOSIÇÃO DA CARTEIRA DE APLICAÇÕES DOS FUNDOS DE INVESTIMENTO MOBILIÁRIO[1]

COMPOSITION OF THE INVESTMENT PORTFOLIO OF SECURITIES INVESTMENT FUNDS[1]

Montantes aplicados por instrumento financeiro, prazo original e moeda

Amounts invested broken down by financial instrument, original maturity and currency

Saldos em fim de trimestre

End-of-quarter figures

Fonte / Source: CMVM e Banco de Portugal./ Securities Market Commission and Banco de Portugal

10^6 euros

		Sector residente					Sector não residente					Moeda		Total
		Depósitos		Títulos excepto acções		Acções e outras participações	Depósitos		Títulos excepto acções		Acções e outras participações	Euro[2]	Outras moedas	
		Até 1 ano	A mais de 1ano	Até 1 ano	A mais de 1ano		Até 1 ano	A mais de 1ano	Até 1 ano	A mais de 1ano				
		1	2	3	4	5	6	7	8	9	10	11	12	13=1+...+10= =11+12
03	Set	2 546.7	29.9	1 930.8	1 339.9	1 271.2	1.4	0.0	707.8	12 164.3	1 405.5	20 420.2	977.2	21 397.4
	Dez	2 793.1	80.0	1 800.7	1 316.4	1 306.1	1.1	0.0	647.8	12 549.0	1 618.7	21 079.7	1 033.3	22 112.9
04	Mar	2 888.9	116.2	1 797.8	1 278.3	1 416.9	3.3	0.0	251.2	13 079.5	1 638.5	21 405.9	1 064.7	22 470.6
	Jun	2 395.0	400.0	1 610.0	1 247.9	1 494.0	3.7	0.0	441.1	13 009.3	1 886.0	21 384.1	1 102.8	22 487.0
	Set	2 746.5	55.7	1 726.7	1 097.9	1 441.6	2.7	0.0	596.1	13 311.7	1 888.8	21 771.7	1 095.8	22 867.5
	Dez	3 037.7	56.3	1 634.4	1 132.6	1 781.1	0.7	0.0	534.6	13 410.1	1 934.8	22 492.4	1 029.9	23 522.3
05	Mar	3 319.3	0.4	1 519.2	1 236.9	1 936.9	0.6	0.0	517.5	13 849.6	2 097.0	23 273.1	1 204.2	24 477.3
	Jun	2 928.3	8.5	1 727.0	1 255.1	2 003.0	0.4	0.0	620.7	14 268.1	2 185.8	23 698.4	1 298.7	24 997.0
	Set	3 136.1	8.6	1 745.1	1 341.0	2 233.6	0.7	0.0	670.6	14 896.7	2 538.0	25 116.4	1 453.8	26 570.2
	Dez	2 987.1	257.9	1 658.6	1 405.4	2 573.3	1.0	0.0	727.3	15 243.0	2 586.2	25 869.8	1 570.2	27 439.9
06	Mar	2 621.7	270.7	1 464.6	1 426.0	2 760.1	2.6	0.0	884.2	15 510.8	3 305.5	26 409.6	1 836.6	28 246.2
	Jun	2 176.4	278.6	1 403.0	1 489.5	2 687.9	4.3	0.0	920.4	15 616.8	3 517.5	26 208.6	1 885.5	28 094.1
	Set	1 887.2	506.6	1 210.2	1 528.5	2 784.6	3.1	0.0	912.0	15 499.4	3 712.4	26 077.1	1 967.1	28 044.2
	Dez	2 473.3	4.6	1 066.6	1 627.1	2 891.7	3.7	0.0	996.5	15 376.3	4 110.4	26 399.8	2 150.7	28 550.4
07	Mar	2 212.1	5.2	1 073.4	1 710.8	2 899.5	4.5	0.0	870.3	15 904.0	4 393.0	26 889.3	2 183.6	29 072.9
	Jun	2 465.3	10.0	1 125.3	1 959.0	3 019.1	3.4	0.0	657.0	15 802.3	4 854.1	27 625.8	2 269.8	29 895.6
	Set	2 804.7	15.7	688.5	2 076.2	2 637.2	5.2	0.0	693.5	14 164.4	4 733.1	25 602.2	2 216.4	27 818.6
	Dez	2 843.6	12.0	730.9	2 162.6	2 558.3	3.4	0.0	305.1	12 872.6	4 473.9	23 856.4	2 106.2	25 962.6
08	Mar	2 237.7	12.3	520.1	2 166.2	1 895.9	6.0	0.0	390.6	11 682.2	3 674.3	20 843.8	1 741.6	22 585.4
	Jun	2 306.3	11.5	480.6	2 004.5	1 597.3	6.2	0.0	600.5	10 402.1	3 769.6	19 168.6	2 009.9	21 178.5
	Set	1 636.2	33.5	406.4	1 900.4	1 425.3	4.9	41.6	590.6	8 947.8	3 048.5	16 381.3	1 654.0	18 035.2
	Dez	1 663.9	67.1	307.7	1 924.8	1 165.5	4.5	42.1	528.3	6 451.1	2 364.7	13 301.2	1 218.4	14 519.6

	1	2	3	4	5	6	7	8	9	10	11	12	13=1+...+10= =11+12
	Up to 1 Year	Over 1 Year	Up to 1 Year	Over 1 Year	Shares and other equity	Up to 1 Year	Over 1 Year	Up to 1 Year	Over 1 Year	Shares and other equity	Euro [2]	Other currencies	Total
	Deposits		Securities other than shares			Deposits		Securities other than shares					
	Resident sector					Non-resident sector					Currency		

(1) Não inclui Fundos do mercado monetário que em termos estatísticos são considerados Outras Instituições Financeiras Monetárias. / Does not include Money market funds which in statistical terms are considered as Other Monetary Financial Institutions.
(2) Inclui saldos nas denominações nacionais do euro. / Including balances expressed in the national denominations of the euro.

B.8.1.2.4 COMPOSIÇÃO DA CARTEIRA DE APLICAÇÕES DOS FUNDOS DE INVESTIMENTO MOBILIÁRIO[1]

COMPOSITION OF THE INVESTMENT PORTFOLIO OF SECURITIES INVESTMENT FUNDS[1]

Montantes aplicados por país emitente

Amounts invested broken down by issuing country

Saldos em fim de trimestre

End-of-quarter figures

Fonte / Source: CMVM e Banco de Portugal / Securities Market Commission and Banco de Portugal

10^6 euros

		Países da área do euro		Países fora da área do euro		Total	Por memória:							
		Portugal	Outros	Outros países da União Europeia	Países fora da União Europeia		Alemanha	Espanha	França	Itália	Luxemburgo	Reino Unido	Brasil	EUA
		1	2	3	4	5=1+...+4	6	7	8	9	10	11	12	13
03	Set	7 118.5	8 139.0	2 215.5	3 924.5	21 397.4	1 383.7	548.1	1 230.5	1 252.5	440.1	1 803.8	44.3	1 152.6
	Dez	7 296.4	8 519.2	2 266.2	4 031.3	22 112.9	1 364.4	647.0	1 343.2	1 218.7	589.6	1 878.9	41.9	1 140.7
04	Mar	7 498.1	8 485.3	2 190.8	4 296.5	22 470.6	1 252.3	705.7	1 469.9	1 089.8	640.3	1 866.0	61.9	1 146.1
	Jun	7 146.8	8 645.4	2 191.8	4 503.0	22 487.0	1 028.1	770.7	1 514.6	1 135.7	712.3	1 887.1	57.8	1 287.1
	Set	7 068.3	8 916.6	2 313.4	4 569.2	22 867.5	1 088.4	812.6	1 477.1	1 170.8	725.7	1 953.6	52.3	1 271.8
	Dez	7 642.0	9 055.0	2 338.3	4 486.9	23 522.3	1 308.6	901.4	1 558.0	1 033.5	729.5	2 011.1	37.6	1 146.1
05	Mar	8 012.6	9 437.6	2 476.6	4 550.5	24 477.3	1 338.1	1 089.1	1 463.4	1 146.3	738.1	2 169.2	51.3	1 198.5
	Jun	7 921.9	10 150.5	2 295.3	4 629.3	24 997.0	1 604.3	1 232.9	1 474.2	1 050.4	869.9	2 019.6	56.7	1 141.7
	Set	8 464.3	10 955.3	2 460.8	4 689.7	26 570.2	2 026.6	1 364.2	1 662.2	995.0	936.1	2 226.5	59.7	1 178.7
	Dez	8 882.4	11 261.8	2 417.6	4 878.2	27 439.9	1 875.0	1 474.4	1 903.5	961.4	904.5	2 254.4	77.8	1 184.7
06	Mar	8 543.1	12 124.1	2 351.6	5 227.4	28 246.2	2 122.8	1 559.1	1 932.1	991.9	1 148.8	2 175.6	112.8	1 343.3
	Jun	8 035.2	12 598.9	2 495.4	4 964.7	28 094.1	2 315.7	1 617.4	2 008.2	1 021.0	1 124.1	2 296.7	122.8	1 541.7
	Set	7 917.0	12 633.9	2 642.4	4 850.7	28 044.0	2 054.1	1 616.2	2 237.5	955.6	1 151.8	2 405.8	130.0	1 566.0
	Dez	8 063.3	12 970.2	2 452.7	5 064.1	28 550.2	2 250.1	1 677.7	2 328.7	962.0	1 264.2	2 187.5	112.1	1 791.1
07	Mar	7 901.0	13 534.2	2 535.6	5 101.9	29 072.7	2 577.1	1 754.2	2 246.4	996.7	1 312.2	2 181.7	67.3	1 922.4
	Jun	8 578.6	13 649.4	2 537.0	5 130.5	29 895.4	2 575.2	1 665.4	2 244.6	954.3	1 401.5	2 213.8	99.7	1 860.6
	Set	8 222.2	12 354.7	2 418.7	4 822.7	27 818.4	1 872.2	1 611.2	2 350.4	829.3	1 202.3	2 138.5	120.8	1 633.6
	Dez	8 307.4	11 361.4	2 089.2	4 204.5	25 962.4	2 011.7	1 327.9	2 200.3	761.1	1 067.5	1 842.5	124.9	1 336.0
08	Mar	6 832.2	9 867.0	1 840.5	4 045.6	22 585.2	1 088.0	1 148.7	1 904.6	670.4	916.1	1 703.0	119.1	1 141.2
	Jun	6 400.2	8 808.6	1 766.5	4 203.2	21 178.5	904.3	1 011.6	1 721.5	421.4	993.9	1 605.8	433.2	1 060.3
	Set	5 401.8	7 529.8	1 484.1	3 619.4	18 035.2	916.3	827.1	1 548.1	371.6	871.6	1 330.6	369.9	816.0
	Dez	5 129.1	5 499.1	1 135.8	2 755.7	14 519.7	717.0	569.9	1 171.5	251.6	722.1	1 022.7	259.5	599.8

	1	2	3	4	5=1+...+4	6	7	8	9	10	11	12	13
	Portugal	Other	Other European Union countries	Countries outside the European Union	Total	Germany	Spain	France	Italy	Luxembourg	United Kingdom	Brazil	USA
	Euro area countries		Non-euro area countries			Memo:							

(1) Não inclui Fundos do Mercado Monetário que em termos estatísticos são considerados Outras Instituições Financeiras Monetárias./ Does not include Money Market Funds which in statistical terms are considered as Other Monetary Financial Institutions.

B.8.2.1.1 BALANÇO DOS OUTROS INTERMEDIÁRIOS FINANCEIROS[(a)*] (EXCEPTO FUNDOS DE INVESTIMENTO)

BALANCE SHEET OF OTHER FINANCIAL INTERMEDIARIES[(a)*] (EXCLUDING MUTUAL FUNDS)

Saldos em fim de semestre

End-of-semester figures

Fonte / Source: CMVM e Banco de Portugal / Securities Market Commission and Banco de Portugal

10^6 euros

		Activos				Passivos					Total
		Activos sob a forma de depósitos e outras aplicações similares	Títulos em carteira[1]	Créditos concedidos[1]	Activos diversos	Passivos sob a forma de empréstimos e outros recursos similares	Empréstimos subordinados	Obrigações (excepto subordinadas) e outros títulos de rendimento fixo	Capital e reservas	Passivos diversos	
		1	2	3	4	5	6	7	8	9	10=1+...+4=5+...+9
98	Jun	527.6	6 173.6	6 687.6	1 329.9	5 079.4	264.2	2 003.6	5 610.1	1 761.3	14 718.7
	Dez	1 052.2	4 580.8	8 114.9	768.0	4 825.6	290.1	2 083.8	5 468.6	1 847.8	14 515.8
99	Jun	1 028.9	5 900.7	8 413.4	1 299.2	5 000.7	261.8	2 123.9	5 889.7	3 366.0	16 642.2
	Dez	1 106.4	5 713.1	9 832.9	1 148.7	6 014.5	338.0	2 321.8	6 999.9	2 126.8	17 801.0
00	Jun	1 455.3	5 580.6	10 256.4	1 608.4	6 561.4	327.8	2 298.1	6 861.7	2 851.8	18 900.6
	Dez	1 153.3	6 690.9	11 205.0	1 279.8	7 566.1	467.6	2 141.2	8 226.0	1 928.1	20 329.0
01	Jun	1 237.4	7 588.7	13 430.8	1 785.9	9 589.0	468.5	2 073.6	9 179.3	2 732.5	24 042.9
	Dez	1 259.7	9 027.7	15 762.3	1 115.9	9 316.3	631.4	2 180.3	12 955.7	2 082.0	27 165.6
02	Jun	1 042.2	10 063.0	16 082.5	1 717.2	9 002.8	2 446.2	2 017.4	12 550.1	2 888.4	28 904.9
	Dez	1 116.1	9 624.3	16 711.3	1 229.5	8 469.1	2 358.6	1 700.3	14 389.8	1 763.5	28 681.1
03	Jun	1 088.7	9 380.7	16 409.6	1 877.4	8 316.5	1 654.4	1 708.4	14 547.2	2 529.9	28 756.4
	Dez	811.6	12 647.9	24 995.4	2 836.0	8 178.5	1 590.3	3 141.2	26 546.3	1 834.5	41 290.9
04	Jun	1 053.9	13 547.8	24 857.5	3 560.7	8 755.3	1 576.3	3 012.8	26 775.0	2 900.6	43 019.9
	Dez	1 462.8	16 423.9	31 200.4	3 711.0	10 737.8	1 570.0	3 780.3	33 271.5	3 438.3	52 798.1
05	Jun	1 676.3	15 474.9	32 967.8	2 414.2	10 577.8	1 587.5	4 648.9	33 541.8	2 177.3	52 533.2
	Dez	2 045.2	16 174.5	37 938.3	2 839.8	11 191.6	1 583.1	7 111.9	36 842.1	2 269.0	58 997.7
06	Jun	2 261.5	17 986.8	37 775.6	2 419.9	11 419.0	1 478.4	7 807.7	37 642.2	2 096.4	60 443.8
	Dez	2 564.9	19 456.4	42 234.3	4 268.1	13 499.9	409.4	9 696.6	43 037.6	1 880.1	68 523.7
07	Jun	2 515.5	19 938.3	44 924.9	3 531.9	14 331.4	477.4	10 099.8	44 243.4	1 758.6	70 910.6
	Dez	2 969.6	20 326.8	49 042.8	4 243.0	15 888.7	441.8	12 095.4	46 415.8	1 740.5	76 582.2
08	Jun	2 777.2	20 934.1	51 782.1	3 930.9	16 485.9	456.8	13 468.1	47 263.5	1 749.8	79 424.2
	Dez	3 942.5	19 391.1	56 279.9	3 682.0	14 518.5	459.8	13 857.1	52 678.6	1 781.5	83 295.5

	1	2	3	4	5	6	7	8	9	10=1+...+4=5+...+9
	Deposits and other similar investments	Securities[1]	Loans and advances[1]	Other assets	Loans and other similar resources	Subordinated loans	Bonds (excluding subordinated bonds) and other fixed-income securities	Capital and reserves	Other liabilities	Total
	Assets				Liabilities					

* As séries apresentadas foram afectadas pelas alterações do normativo contabilístico de Janeiro 1999 e Janeiro 2005./ The change of the accounting framework as of January 1999 and as of January 2005 affected the series presented.

(1) A partir de Março de 1999 é possível distinguir a parcela referente a empréstimos subordinados e a suprimentos, anteriormente classificados em "Títulos em carteira". /From March1999 onwards is possible to distinguish the amount related with subordinated loans, up to that time this was classified in the item "Securities".

B.8.2.1.2 BALANÇO DOS AUXILIARES FINANCEIROS[(a)*]

BALANCE SHEET OF FINANCIAL AUXILIARIES[(a)*]

Saldos em fim de trimestre

End-of-quarter figures

Fonte / Source: Banco de Portugal

10^6 euros

		Activos				Passivos					Total
		Activos sob a forma de depósitos e outras aplicações similares	Títulos em carteira	Créditos concedidos	Activos diversos	Passivos sob a forma de empréstimos e outros recursos similares	Empréstimos subordinados	Obrigações (excepto subordinadas) e outros títulos de rendimento fixo	Capital e reservas	Passivos diversos	
		1	2	3	4	5	6	7	8	9	10=1+...+4=5+...+9
03	Set	284.8	693.9	163.1	763.6	20.1	3.0	0.0	1 400.2	482.2	1 905.4
	Dez	303.9	749.9	167.2	513.7	20.1	2.9	0.0	1 526.8	184.9	1 734.7
04	Mar	322.6	742.6	167.5	622.8	20.0	3.0	0.0	1 493.5	339.0	1 855.5
	Jun	324.5	753.7	167.6	690.9	20.7	2.9	0.1	1 513.2	399.9	1 936.7
	Set	306.3	768.3	162.7	805.6	24.8	3.0	0.0	1 505.8	509.4	2 043.0
	Dez	305.8	760.3	159.5	650.0	23.0	1.5	0.0	1 588.2	262.9	1 875.6
05	Mar	326.2	761.2	159.6	544.0	23.5	3.0	0.0	1 609.3	155.3	1 791.0
	Jun	301.6	761.4	160.9	550.7	25.1	3.0	0.0	1 605.5	140.9	1 774.6
	Set	313.0	761.5	165.4	587.0	23.8	2.8	0.0	1 630.3	170.1	1 827.0
	Dez	328.3	764.8	167.5	575.5	22.3	3.7	0.0	1 659.0	151.0	1 836.0
06	Mar	351.4	768.0	165.3	581.9	27.3	3.1	0.6	1 635.3	200.3	1 866.6
	Jun	323.1	793.7	159.6	610.1	22.5	3.6	0.5	1 671.9	188.0	1 886.5
	Set	341.4	812.1	159.3	583.5	22.8	4.5	0.1	1 727.3	141.7	1 896.3
	Dez	367.7	843.3	161.3	611.9	25.4	4.5	0.0	1 787.0	167.5	1 984.3
07	Mar	387.2	847.2	161.3	611.6	24.8	4.6	0.0	1 769.4	208.5	2 007.3
	Jun	382.0	843.5	155.2	635.5	63.0	4.6	0.0	1 760.3	188.2	2 016.1
	Set	423.4	843.4	156.2	646.6	51.2	1.4	0.1	1 798.5	218.4	2 069.6
	Dez	434.3	908.4	152.2	613.8	24.7	4.5	0.1	1 900.9	178.5	2 108.7
08	Mar	440.8	924.7	151.3	607.1	24.7	4.4	0.2	1 840.8	253.9	2 124.0
	Jun	376.6	937.7	131.9	630.2	25.4	4.3	6.0	1 831.8	209.0	2 076.5
	Set	407.5	948.2	131.9	627.4	23.5	4.3	6.0	1 876.7	204.5	2 114.9
	Dez	430.3	954.3	131.5	628.4	22.4	4.7	6.0	1 929.3	182.0	2 144.4
		1	2	3	4	5	6	7	8	9	10=1+...+4=5+...+9
		Deposits and other similar investments	Securities	Loans and advances	Other assets	Loans and other similar resources	Subordinated loans	Bonds (excluding subordinated bonds) and other fixed-income securities	Capital and reserves	Other liabilities	Total
		Assets				Liabilities					

* As séries apresentadas foram afectadas pelas alterações do normativo contabilístico de Janeiro 1999 e Janeiro 2005./ The change of the accounting framework as of January 1999 and as of January 2005 affected the series presented.

B.8.2.2.1 ACTIVOS DE OUTROS INTERMEDIÁRIOS FINANCEIROS (EXCEPTO FUNDOS DE INVESTIMENTO) E AUXILIARES FINANCEIROS SOB A FORMA DE DEPÓSITOS E OUTRAS APLICAÇÕES SIMILARES EM INSTITUIÇÕES FINANCEIRAS[(a)*]

DEPOSITS AND OTHER SIMILAR INVESTMENTS OF OTHER FINANCIAL INTERMEDIARIES (EXCLUDING MUTUAL FUNDS) AND FINANCIAL AUXILIARIES IN FINANCIAL INSTITUTIONS[(a)*]

Saldos em fim de semestre

End-of-semester figures

Fonte / Source: CMVM e Banco de Portugal ./ Securities Market Commission and Banco de Portugal

10^6 euros

		Instituições financeiras residentes									Instituições financeiras não residentes[(2)]			Total		
		Instituições financeiras monetárias [(1)]			dos quais: Depósitos à ordem			Instituições financeiras não monetárias								
		Interme-diários financeiros	Auxiliares financeiros	Total	Interme-diários financeiros	Auxiliares financeiros	Total	Interme-diários financeiros	Auxiliares finnceiros	Total	Interme-diários financeiros	Auxiliares financeiros	Total	Interme-diários financeiros	Auxiliares financeiros	Total
		1	2	3=1+2	4	5	6=4+5	7	8	9=7+8	10	11	12=10+11	13=1+7+10	14=2+8+11	15=13+14
98	Jun	510.6	123.5	634.1	358.6	72.0	430.6	10.2	36.5	46.7	6.8	0.3	7.2	527.6	160.4	688.0
	Dez	350.9	153.8	504.7	116.0	82.8	198.7	39.9	42.9	82.8	661.4	0.5	661.9	1 052.2	197.2	1 249.4
99	Jun	384.8	183.9	568.7	194.3	119.1	313.4	34.0	30.8	64.8	610.1	0.2	610.4	1 028.9	215.0	1 243.9
	Dez	435.4	229.0	664.4	249.3	154.4	403.7	51.5	35.1	86.6	619.4	1.4	620.8	1 106.4	265.6	1 371.9
00	Jun	833.8	263.0	1 096.8	492.8	201.1	693.9	18.7	35.2	53.9	602.8	1.2	604.0	1 455.3	299.4	1 754.7
	Dez	516.4	271.6	787.9	345.2	193.8	538.9	31.4	29.2	60.6	605.5	0.6	606.1	1 153.3	301.4	1 454.6
01	Jun	650.1	247.6	897.6	501.4	179.9	681.2	25.9	24.1	50.0	561.4	2.0	563.4	1 237.4	273.7	1 511.1
	Dez	686.0	233.4	919.3	537.5	166.0	703.5	23.7	28.7	52.3	550.0	0.9	550.9	1 259.7	262.9	1 522.6
02	Jun	504.4	265.6	770.0	361.0	199.4	560.5	27.8	14.6	42.4	510.1	0.7	510.7	1 042.2	280.9	1 323.2
	Dez	588.8	316.7	905.5	391.7	206.0	597.7	18.3	23.2	41.5	509.0	2.3	511.3	1 116.1	342.3	1 458.3
03	Jun	603.4	279.0	882.4	525.7	168.5	694.2	12.7	29.3	42.0	472.6	3.6	476.2	1 088.7	311.9	1 400.6
	Dez	719.7	269.1	988.8	629.1	143.2	772.3	6.3	30.5	36.8	85.6	4.2	89.9	811.6	303.9	1 115.5
04	Jun	1 002.6	283.4	1 286.0	755.6	165.2	920.8	8.2	33.7	42.0	43.1	7.4	50.5	1 053.9	324.5	1 378.4
	Dez	1 432.8	263.5	1 696.3	969.2	124.9	1 094.1	1.9	37.7	39.7	28.1	4.6	32.7	1 462.8	305.8	1 768.6
05	Jun	1 629.7	263.9	1 893.6	1 267.5	131.7	1 399.2	0.0	32.3	32.3	46.6	5.3	52.0	1 676.3	301.6	1 977.9
	Dez	2 003.0	284.2	2 287.3	1 037.1	134.4	1 171.4	0.0	37.1	37.1	42.1	7.0	49.1	2 045.2	328.3	2 373.5
06	Jun	2 227.0	279.2	2 506.2	1 354.1	174.8	1 528.9	0.0	35.6	35.6	34.5	8.3	42.9	2 261.5	323.1	2 584.7
	Dez	2 450.3	319.7	2 770.0	1 229.2	180.9	1 410.1	0.0	39.3	39.3	114.6	8.7	123.3	2 564.9	367.7	2 932.6
07	Jun	2 364.2	331.4	2 695.6	1 371.8	207.8	1 579.6	0.0	39.5	39.5	151.3	11.2	162.5	2 515.5	382.0	2 897.6
	Dez	2 931.3	367.9	3 299.2	1 714.9	194.0	1 908.9	0.0	46.6	46.6	38.3	19.8	58.1	2 969.6	434.3	3 403.9
08	Jun	2 729.5	326.0	3 055.5	1 453.5	185.4	1 639.0	0.0	39.8	39.8	47.6	10.8	58.5	2 777.2	376.6	3 153.8
	Dez	3 914.7	372.6	4 287.3	2 553.2	177.5	2 730.8	0.0	46.0	46.0	27.8	11.8	39.6	3 942.5	430.3	4 372.8
		1	2	3=1+2	4	5	6=4+5	7	8	9=7+8	10	11	12=10+11	13=1+7+10	14=2+8+11	15=13+14
		Financial interme-diaries	Financial auxiliaries	Total	Financial interme-diaries	Financial auxiliaries	Total	Financial interme-diaries	Financial auxiliaries	Total	Financial interme-diaries	Financial auxiliaries	Total	Financial interme-diaries	Financial auxiliaries	Total
		Monetary financial Institutions [(1)]			of which: Demand deposits			Non-monetary financial institutions			Non-resident financial institutions [(2)]			Total		
		Resident financial institutions														

* As séries apresentadas foram afectadas pelas alterações do normativo contabilístico de Janeiro 1999 e Janeiro 2005./ The change of the accounting framework as of January 1999 and as of January 2005 affected the series presented.

(1) Inclui notas e moedas denominadas em euros. / Includes notes and coins denominated in euro.

(2) Não inclui notas e moedas denominadas em euros que são consideradas uma disponibilidade face ao Banco de Portugal./ Does not include notes and coins denominated in euro, which are viewed as an asset vis-à-vis the Banco de Portugal.

B.8.2.2.2 TÍTULOS EM CARTEIRA DE OUTROS INTERMEDIÁRIOS FINANCEIROS (EXCEPTO FUNDOS DE INVESTIMENTO) E AUXILIARES FINANCEIROS [(a)*]

SECURITIES HELD BY OTHER FINANCIAL INTERMEDIARIES (EXCLUDING MUTUAL FUNDS) AND FINANCIAL AUXILIARIES [(a)*]

Saldos em fim de semestre — **End-of-semester figures**

Fonte / Source: CMVM e Banco de Portugal / Securities Market Commission and Banco de Portugal

10^6 euros

		Títulos de rendimento fixo						Títulos de rendimento variável			Títulos de rendimento não especificado			Total		
		Residentes			Não residentes											
		Interme-diários financeiros	Auxiliares financeiros	Total	Interme-diários financeiros	Auxiliares financeiros	Total	Interme-diários financeiros (1)	Auxiliares financeiros	Total	Interme-diários financeiros	Auxiliares financeiros	Total	Interme-diários financeiros	Auxiliares financeiros	Total
		1	2	3=1+2	4	5	6=4+5	7	8	9=7+8	10	11	12=10+11	13=1+4+7+10	14=2+5+8+11	15=13+14
98	Jun	129.8	48.6	178.4	1.0	3.7	4.7	4 845.5	5.2	4 850.7	1 197.3	415.4	1 612.7	6 173.6	472.9	6 646.5
	Dez	81.8	38.6	120.4	2.3	2.5	4.8	4 440.3	5.8	4 446.1	56.3	449.0	505.3	4 580.8	495.9	5 076.6
99	Jun	68.3	345.5	413.8	7.9	140.9	148.8	5 771.5	6.3	5 777.8	53.0	0.0	53.0	5 900.7	492.6	6 393.4
	Dez	59.6	355.9	415.6	1.4	123.7	125.1	5 598.6	7.7	5 606.3	53.4	0.0	53.4	5 713.1	487.3	6 200.4
00	Jun	46.8	353.7	400.5	21.6	127.0	148.6	5 458.9	9.8	5 468.7	53.3	0.0	53.3	5 580.6	490.6	6 071.1
	Dez	49.3	358.7	408.0	8.1	131.6	139.7	6 581.9	22.8	6 604.7	51.6	0.0	51.6	6 690.9	513.1	7 204.0
01	Jun	777.8	277.9	1 055.7	4.9	263.1	268.1	6 754.2	21.5	6 775.7	51.8	0.0	51.8	7 588.7	562.6	8 151.4
	Dez	48.3	199.8	248.1	1.0	394.7	395.7	8 927.0	22.1	8 949.1	51.5	0.0	51.5	9 027.7	616.7	9 644.4
02	Jun	39.5	188.0	227.5	8.6	436.2	444.8	9 964.1	23.5	9 987.6	50.8	0.0	50.8	10 063.0	647.6	10 710.6
	Dez	26.3	152.3	178.6	5.0	477.2	482.2	9 587.5	26.4	9 613.9	5.6	0.0	5.6	9 624.3	655.9	10 280.2
03	Jun	13.3	124.8	138.1	42.8	520.0	562.8	9 289.1	26.6	9 315.6	35.5	0.0	35.5	9 380.7	671.4	10 052.1
	Dez	27.8	128.1	155.9	50.1	562.9	613.0	12 502.7	58.9	12 561.6	67.2	0.0	67.2	12 647.9	749.9	13 397.8
04	Jun	28.4	64.4	92.7	39.6	630.3	669.9	13 412.8	59.0	13 471.8	67.1	0.0	67.1	13 547.8	753.7	14 301.5
	Dez	20.6	20.0	40.6	48.5	697.8	746.3	16 324.8	42.5	16 367.3	30.0	0.0	30.0	16 423.9	760.3	17 184.2
05	Jun	20.6	20.4	41.1	98.4	697.9	796.3	15 321.5	43.1	15 364.6	34.3	0.0	34.3	15 474.9	761.4	16 236.3
	Dez	16.9	21.0	37.9	109.5	699.6	809.1	16 013.5	44.1	16 057.7	34.5	0.0	34.5	16 174.5	764.8	16 939.2
06	Jun	29.8	6.3	36.1	134.6	744.0	878.6	18 013.5	43.4	18 056.8	-191.0	0.0	-191.0	17 986.8	793.7	18 780.5
	Dez	115.9	7.9	123.8	60.2	789.8	850.0	19 595.6	45.5	19 641.2	-315.4	0.1	-315.3	19 456.4	843.3	20 299.7
07	Jun	22.5	11.8	34.3	86.3	789.7	876.0	20 366.7	41.7	20 408.4	-537.2	0.2	-537.0	19 938.3	843.5	20 781.7
	Dez	18.7	12.5	31.2	56.9	846.2	903.1	20 245.9	48.0	20 293.9	5.3	1.6	7.0	20 326.8	908.4	21 235.2
08	Jun	59.8	13.3	73.1	63.5	874.5	938.0	20 802.9	46.5	20 849.4	7.9	3.4	11.3	20 934.1	937.7	21 871.8
	Dez	9.6	10.0	19.6	59.4	891.7	951.1	19 320.9	46.7	19 367.7	1.2	5.8	7.0	19 391.1	954.3	20 345.4
		1	2	3=1+2	4	5	6=4+5	7	8	9=7+8	10	11	12=10+11	13=1+4+7+10	14=2+5+8+11	15=13+14
		Financial interme-diaries	Financial auxiliaries	Total	Financial interme-diaries	Financial auxiliaries	Total	Financial interme-diaries(1)	Financial auxiliaries	Total	Financial interme-diaries	Financial auxiliaries	Total	Financial interme-diaries	Financial auxiliaries	Total
		Residents			Non-residents			Shares and other equity			Non-specified securities			Total		
		Securities other than shares														

* As séries apresentadas foram afectadas pelas alterações do normativo contabilístico de Janeiro 1999 e Janeiro 2005./ The change of the accounting framework as of January 1999 and as of January 2005 affected the series presented.
(1) A partir de Março de 1999 é possível distinguir a parcela referente a empréstimos subordinados e a suprimentos, anteriormente classificados em "Titulos em carteira"./From March 1999 onwards is possible to distinguish the amount related with subordinated loans, up to that time this was classified in the item "Securities".

B.8.2.2.3 CRÉDITOS CONCEDIDOS POR OUTROS INTERMEDIÁRIOS FINANCEIROS (EXCEPTO FUNDOS DE INVESTIMENTO) E AUXILIARES FINANCEIROS [(a)*]

LOANS AND ADVANCES GRANTED BY OTHER FINANCIAL INTERMEDIARIES (EXCLUDING MUTUAL FUNDS) AND FINANCIAL AUXILIARIES [(a)*]

Saldos em fim de semestre — **End-of-semester figures**

Fonte / Source: CMVM e Banco de Portugal / Securities Market Commission and Banco de Portugal

10^6 euros

		Créditos concedidos (excepto cobrança duvidosa)					Créditos de cobrança duvidosa			dos quais:		Por memória:
		Residentes			Não residentes	Sector não especificado	Residentes	Não residentes	Sector não especificado	Concedidos por auxiliares financeiros	Total	Empréstimos cedidos em operações de titularização
		A curto prazo	A médio e longo prazos(1)(2)	Prazo não especificado(2)								
		1	2	3	4	5	6	7	8	9	10=1+..+8	11
98	Jun	1 235.1	4 379.7	452.1	9.6	0.0	584.3	2.6	24.7	0.6	6 688.2	0.0
	Dez	1 675.8	4 917.7	886.4	10.5	0.0	595.5	4.3	25.0	0.4	8 115.2	0.0
99	Jun	1 463.1	6 380.4	0.0	13.5	1.9	561.3	2.2	19.2	0.8	8 441.6	213.1
	Dez	1 978.7	7 257.7	0.0	8.9	2.2	588.9	3.7	18.1	0.6	9 858.3	526.6
00	Jun	1 708.4	7 900.8	0.0	8.7	3.3	636.8	3.3	24.9	1.3	10 286.4	618.1
	Dez	1 884.0	8 646.8	0.0	6.0	4.4	685.2	1.5	27.0	1.1	11 254.8	740.3
01	Jun	1 758.5	9 208.5	0.0	1 789.5	5.0	687.9	3.9	28.6	0.2	13 481.8	703.2
	Dez	2 392.5	10 851.8	0.0	1 815.6	3.7	702.3	2.1	30.6	0.3	15 798.5	903.6
02	Jun	2 175.7	11 334.4	0.0	1 819.3	2.8	745.6	0.9	34.4	0.5	16 113.0	1 101.7
	Dez	1 844.6	12 500.9	0.0	1 814.1	0.2	694.8	0.3	30.8	1.0	16 885.6	1 211.1
03	Jun	1 680.9	13 020.1	0.0	1 155.4	1.0	683.1	0.3	33.0	0.8	16 573.7	1 073.9
	Dez	2 129.0	21 141.8	0.0	1 203.8	0.2	665.4	0.6	21.7	0.8	25 162.6	955.6
04	Jun	2 123.5	20 872.1	0.0	1 203.3	0.1	802.9	0.5	22.7	0.9	25 025.1	990.9
	Dez	2 792.4	26 643.3	0.0	1 193.4	0.1	709.2	0.4	21.0	0.9	31 359.9	836.9
05	Jun	2 327.7	30 068.9	0.0	5.0	0.1	706.5	0.4	20.2	0.7	33 128.8	710.5
	Dez	2 655.8	34 689.4	0.0	10.8	0.6	727.1	0.4	21.7	0.7	38 105.7	594.3
06	Jun	2 197.1	34 312.8	540.2	23.9	0.6	844.2	0.8	15.6	0.8	37 935.2	478.1
	Dez	2 549.7	38 335.0	533.9	119.8	2.0	828.7	8.4	18.1	0.7	42 395.6	388.8
07	Jun	2 891.3	40 459.7	615.7	103.6	3.6	980.9	6.2	19.1	0.7	45 080.1	319.0
	Dez	2 851.7	44 316.1	686.6	311.1	3.3	999.3	9.5	17.4	0.3	49 195.0	.
08	Jun	2 877.0	46 855.3	673.4	348.2	5.2	1 117.6	12.4	24.9	0.4	51 914.0	.
	Dez	3 102.3	51 328.0	674.5	108.9	0.7	1 167.2	14.9	14.8	0.5	56 411.4	.
		1	2	3	4	5	6	7	8	9	10=1+...+8	11
		Short-term	Medium and long term(1)(2)	Non-specified term(2)	Non-residents	Non-specified sector	Residents	Non-residents	Non-specified sector	Granted by financial auxiliaries	Total	Loans sold through securitisation
		Residents										
		Loans and advances (excluding non-performing loans)					Non-performing loans			of which:		Memo item:

* As séries apresentadas foram afectadas pelas alterações do normativo contabilístico de Janeiro 1999 e Janeiro 2005./ The change of the accounting framework as of January 1999 and as of January 2005 affected the series presented.
(1) A partir de Março de 1999 é possível distinguir a parcela referente a empréstimos subordinados e a suprimentos, anteriormente classificados em "Titulos em carteira"./From March1999 onwards is possible to distinguish the amount related with subordinated loans, up to that time this was classified in the item "Securities".
(2) A partir de Março de 1999 é possível classificar por prazo uma parte significativa dos créditos./ From March 1999 onwards is possible to classify by original maturity an important share of loans granted.

B.8.2.2.4 ACTIVOS DIVERSOS DE OUTROS INTERMEDIÁRIOS FINANCEIROS (EXCEPTO FUNDOS DE INVESTIMENTO) E AUXILIARES FINANCEIROS [(a)*]

OTHER ASSETS OF OTHER FINANCIAL INTERMEDIARIES (EXLUDING MUTUAL FUNDS) AND FINANCIAL AUXILIARIES [(a)*]

Saldos em fim de semestre

End-of-semester figures

Fonte / Source: CMVM e Banco de Portugal / Securities Market Commission and Banco de Portugal

10^6 euros

		Imobilizações corpóreas			Adiantamentos			Contas a regularizar			Diversos			Total		
		Interme-diários financeiros	Auxiliares financeiros	Total	Interme-diários financeiros	Auxiliares financeiros	Total	Interme-diários financeiros	Auxiliares financeiros	Total	Interme-diários financeiros	Auxiliares financeiros	Total	Interme-diários financeiros	Auxiliares financeiros	Total
		1	2	3=1+2	4	5	6=4+5	7	8	9=7+8	10	11	12=10+11	13=1+4+7+10	14=2+5+8+11	15=13+14
98	Jun	83.5	56.9	140.4	114.7	15.2	129.9	381.6	128.0	509.6	750.1	141.2	891.2	1 329.9	341.3	1 671.2
	Dez	80.6	74.1	154.6	110.2	16.7	126.9	386.2	126.4	512.6	191.0	21.9	213.0	768.0	239.1	1 007.1
99	Jun	80.1	76.2	156.3	195.2	21.7	216.9	322.5	143.5	465.9	701.3	155.2	856.6	1 299.2	396.6	1 695.8
	Dez	84.1	92.5	176.7	174.5	14.3	188.8	696.6	179.9	876.5	193.5	17.4	210.9	1 148.7	304.1	1 452.8
00	Jun	87.6	88.2	175.8	222.7	17.3	240.1	440.3	211.9	652.2	857.8	192.3	1 050.1	1 608.4	509.7	2 118.1
	Dez	84.6	73.7	158.4	234.6	14.6	249.1	669.8	229.3	899.1	290.8	33.6	324.4	1 279.8	351.2	1 630.9
01	Jun	84.7	55.2	139.9	278.1	13.7	291.9	517.0	298.4	815.4	906.1	203.2	1 109.3	1 785.9	570.5	2 356.4
	Dez	95.8	46.3	142.1	275.7	9.9	285.5	421.4	308.1	729.5	323.1	40.2	363.3	1 115.9	404.4	1 520.4
02	Jun	91.5	38.1	129.6	257.3	10.4	267.7	376.3	361.4	737.6	992.1	183.8	1 175.9	1 717.2	593.7	2 310.9
	Dez	80.7	32.8	113.6	216.7	1.6	218.3	530.1	390.0	920.2	401.9	26.5	428.3	1 229.5	451.0	1 680.4
03	Jun	77.5	30.7	108.2	229.4	3.5	232.9	521.5	444.8	966.3	1 048.9	186.1	1 235.0	1 877.4	665.1	2 542.4
	Dez	97.5	28.7	126.2	237.6	1.2	238.8	1 690.8	463.2	2 154.0	810.1	20.5	830.7	2 836.0	513.7	3 349.6
04	Jun	94.7	27.8	122.5	253.0	1.5	254.5	1 937.4	500.7	2 438.1	1 275.6	160.9	1 436.5	3 560.7	690.9	4 251.6
	Dez	93.7	26.7	120.4	299.4	1.4	300.7	1 855.3	494.9	2 350.2	1 462.6	127.0	1 589.7	3 711.0	650.0	4 361.0
05	Jun	91.0	27.9	118.9	330.3	3.3	333.5	1 883.0	497.6	2 380.7	109.9	21.9	131.8	2 414.2	550.7	2 964.9
	Dez	80.0	19.4	99.4	372.6	4.4	377.0	2 183.8	519.5	2 703.3	203.4	32.1	235.6	2 839.8	575.5	3 415.3
06	Jun	72.9	24.1	97.0	426.7	6.6	433.3	1 832.5	557.6	2 390.1	87.8	21.7	109.5	2 419.9	610.1	3 029.9
	Dez	69.0	30.6	99.6	1 163.1	6.9	1 170.0	2 906.0	551.4	3 457.4	130.0	23.1	153.1	4 268.1	611.9	4 880.1
07	Jun	163.7	30.1	193.8	572.9	5.8	578.6	2 703.0	539.8	3 242.8	92.3	59.8	152.1	3 531.9	635.5	4 167.3
	Dez	187.5	30.2	217.7	934.3	3.5	937.8	3 086.1	558.5	3 644.6	35.1	21.6	56.7	4 243.0	613.8	4 856.8
08	Jun	165.5	25.9	191.4	840.4	3.9	844.3	2 890.6	567.7	3 458.3	34.4	32.7	67.1	3 930.9	630.2	4 561.1
	Dez	190.7	24.7	215.4	262.6	4.6	267.1	3 182.0	568.6	3 750.5	46.8	30.6	77.4	3 682.0	628.4	4 310.4
		1	2	3=1+2	4	5	6=4+5	7	8	9=7+8	10	11	12=10+11	13=1+4+7+10	14=2+5+8+11	15=13+14
		Financial interme-diaries	Financial auxiliaries	Total	Financial interme-diaries	Financial auxiliaries	Total	Financial interme-diaries	Financial auxiliaries	Total	Financial interme-diaries	Financial auxiliaries	Total	Financial interme-diaries	Financial auxiliaries	Total
		Fixed assets			Trade credits and advances			Other accounts receivable			Other			Total		

* As séries apresentadas foram afectadas pelas alterações do normativo contabilístico de Janeiro 1999 e Janeiro 2005./ The change of the accounting framework as of January 1999 and as of January 2005 affected the series presented.

B.8.2.2.5 PASSIVOS DE OUTROS INTERMEDIÁRIOS FINANCEIROS (EXCEPTO FUNDOS DE INVESTIMENTO) E AUXILIARES FINANCEIROS SOB A FORMA DE EMPRÉSTIMOS E OUTROS RECURSOS SIMILARES[(a)*]

LOANS AND OTHER SIMILAR RESOURCES OF OTHER FINANCIAL INTERMEDIARIES (EXCLUDING MUTUAL FUNDS) FINANCIAL AUXILIARIES [(a)*]

Saldos em fim de semestre

End-of-semester figures

Fonte / Source: CMVM e Banco de Portugal / Securities Market Commission and Banco de Portugal

10^6 euros

		Instituições financeiras residentes						Instituições financeiras não residentes			Sector não especificado[(1)]			Total		
		Instituições financeiras monetárias[(1)]			Instituições financeiras não monetárias											
		Interme-diários financeiros	Auxiliares financeiros	Total	Interme-diários financeiros	Auxiliares financeiros	Total	Interme-diários financeiros	Auxiliares financeiros	Total	Interme-diários financeiros	Auxiliares financeiros	Total	Interme-diários financeiros	Auxiliares financeiros	Total
		1	2	3=1+2	4	5	6=4+5	7	8	9=7+8	10	11	12=10+11	13=1+4+7+10	14=2+5+8+11	15=13+14
98	Jun	4 147.4	1.9	4 149.4	549.3	1.6	551.0	85.8	0.0	85.8	296.8	38.6	335.5	5 079.4	42.2	5 121.6
	Dez	3 780.0	2.1	3 782.1	638.1	1.9	639.9	110.5	0.0	110.5	297.0	45.8	342.8	4 825.6	49.8	4 875.4
99	Jun	4 002.8	68.7	4 071.5	764.9	1.5	766.4	75.0	0.0	75.0	158.0	2.6	160.7	5 000.7	72.8	5 073.6
	Dez	4 883.8	78.4	4 962.1	804.1	1.3	805.4	113.1	0.0	113.1	213.5	2.5	216.0	6 014.5	82.1	6 096.5
00	Jun	5 303.3	78.5	5 381.7	917.1	2.4	919.5	208.9	0.0	208.9	132.1	2.4	134.5	6 561.4	83.3	6 644.7
	Dez	6 136.0	62.3	6 198.3	941.1	1.6	942.7	230.8	0.0	230.8	258.2	5.1	263.3	7 566.1	68.9	7 635.1
01	Jun	8 039.0	44.0	8 083.1	1 023.8	1.9	1 025.7	302.6	0.0	302.6	223.7	4.5	228.2	9 589.0	50.5	9 639.5
	Dez	7 178.3	23.1	7 201.4	1 036.5	1.4	1 038.0	511.1	0.0	511.1	590.4	2.2	592.6	9 316.3	26.8	9 343.0
02	Jun	7 076.8	6.8	7 083.6	835.8	1.4	837.2	687.3	0.0	687.3	402.9	2.8	405.8	9 002.8	11.1	9 013.9
	Dez	6 012.7	17.8	6 030.5	864.4	1.3	865.7	1 045.8	0.1	1 045.9	546.1	1.2	547.3	8 469.1	20.4	8 489.5
03	Jun	5 784.3	19.1	5 803.5	888.9	0.7	889.7	1 082.2	0.0	1 082.2	561.1	2.3	563.4	8 316.5	22.2	8 338.7
	Dez	5 102.9	17.8	5 120.6	1 007.6	0.7	1 008.3	1 327.9	0.1	1 327.9	740.1	1.6	741.8	8 178.5	20.1	8 198.6
04	Jun	4 777.0	18.5	4 795.5	1 306.4	0.7	1 307.2	1 482.7	0.1	1 482.7	1 189.2	1.4	1 190.6	8 755.3	20.7	8 775.9
	Dez	5 240.2	20.7	5 260.9	1 799.8	0.7	1 800.6	1 689.6	0.0	1 689.6	2 008.2	1.6	2 009.8	10 737.8	23.0	10 760.8
05	Jun	4 948.6	22.8	4 971.4	2 199.2	0.1	2 199.3	1 928.2	0.0	1 928.2	1 501.9	2.2	1 504.1	10 577.8	25.1	10 602.9
	Dez	4 834.8	19.9	4 854.7	2 725.3	0.2	2 725.5	2 448.7	0.0	2 448.7	1 182.9	2.2	1 185.1	11 191.6	22.3	11 214.0
06	Jun	4 713.1	19.8	4 732.9	3 126.3	0.2	3 126.5	2 489.6	0.0	2 489.6	1 090.1	2.6	1 092.6	11 419.0	22.5	11 441.6
	Dez	5 725.0	22.3	5 747.3	3 340.4	0.2	3 340.6	2 934.4	0.0	2 934.4	1 500.1	2.8	1 503.0	13 499.9	25.4	13 525.3
07	Jun	8 163.5	58.4	8 221.8	1 570.1	0.5	1 570.5	3 314.7	0.0	3 314.7	1 283.1	4.1	1 287.3	14 331.4	63.0	14 394.4
	Dez	9 757.5	21.4	9 778.9	1 871.6	0.2	1 871.8	2 971.1	0.0	2 971.1	1 288.5	3.2	1 291.7	15 888.7	24.7	15 913.5
08	Jun	10 038.5	20.7	10 059.1	1 755.8	0.2	1 756.0	2 984.7	0.0	2 984.7	1 706.9	4.5	1 711.4	16 485.9	25.4	16 511.2
	Dez	8 100.1	19.2	8 119.3	1 653.4	0.2	1 653.6	2 929.3	0.0	2 929.3	1 835.8	3.0	1 838.8	14 518.5	22.4	14 540.9
		1	2	3=1+2	4	5	6=4+5	7	8	9=7+8	10	11	12=10+11	13=1+4+7+10	14=2+5+8+11	15=13+14
		Financial interme-diaries	Financial auxiliaries	Total	Financial interme-diaries	Financial auxiliaries	Total	Financial interme-diaries	Financial auxiliaries	Total	Financial interme-diaries	Financial auxiliaries	Total	Financial interme-diaries	Financial auxiliaries	Total
		Monetary financial institutions[(1)]			Non-monetary financial institutions			Non-resident financial institutions			Non-specified sector[(1)]			Total		
		Resident financial institutions														

* As séries apresentadas foram afectadas pelas alterações do normativo contabilístico de Janeiro 1999 e Janeiro 2005./ The change of the accounting framework as of January 1999 and as of January 2005 affected the series presented.

(1) A partir de Março de 1999 é possível classificar sectorialmente uma parcela maior dos empréstimos e outros recursos similares./ From March 1999 onwards is possible to have a sectorial classification for a greater amount of loans and other similar resources.

B.8.2.2.6 CAPITAL E RESERVAS DE OUTROS INTERMEDIÁRIOS FINANCEIROS (EXCEPTO FUNDOS DE INVESTIMENTO) E AUXILIARES FINANCEIROS[(a)*]

CAPITAL AND RESERVES OF OTHER FINANCIAL INTERMEDIARIES (EXCLUDING MUTUAL FUNDS) AND FINANCIAL AUXILIARIES[(a)*]

Saldos em fim de semestre / **End-of-semester figures**

Fonte / Source: CMVM e Banco de Portugal / Securities Market Commission and Banco de Portugal

10^6 euros

		Capital			Reservas e resultados			Provisões para riscos diversos			Total		
		Intermediários financeiros	Auxiliares financeiros	Total	Intermediários financeiros	Auxiliares financeiros	Total	Intermediários financeiros	Auxiliares financeiros	Total	Intermediários financeiros	Auxiliares financeiros	Total
		1	2	3=1+2	4	5	6=4+5	7	8	9=7+8	10=1+4+7	11=2+5+8	12=10+11
98	Jun	3 672.6	547.3	4 219.9	1 520.3	66.2	1 586.5	417.2	6.4	423.6	5 610.1	619.9	6 230.1
	Dez	4 240.0	582.0	4 821.9	863.5	142.6	1 006.1	365.1	7.8	372.9	5 468.6	732.3	6 200.9
99	Jun	4 560.1	624.6	5 184.7	835.0	108.9	943.8	494.7	4.9	499.6	5 889.7	738.4	6 628.1
	Dez	5 324.6	656.9	5 981.5	1 146.3	188.1	1 334.4	529.0	3.6	532.6	6 999.9	848.6	7 848.5
00	Jun	5 460.9	703.2	6 164.0	914.4	139.0	1 053.4	486.4	3.6	490.0	6 861.7	845.7	7 707.4
	Dez	4 839.2	745.5	5 584.7	2 876.1	209.7	3 085.8	510.7	7.9	518.7	8 226.0	963.2	9 189.2
01	Jun	6 186.9	791.2	6 978.1	2 450.4	159.2	2 609.7	542.0	7.6	549.5	9 179.3	958.1	10 137.3
	Dez	9 189.3	848.9	10 038.2	3 184.6	208.5	3 393.2	581.7	5.3	587.1	12 955.7	1 062.8	14 018.5
02	Jun	8 593.7	898.8	9 492.5	3 326.5	170.5	3 497.1	629.8	5.8	635.6	12 550.1	1 075.2	13 625.2
	Dez	10 773.3	1 112.8	11 886.1	2 980.9	236.9	3 217.8	635.6	11.5	647.1	14 389.8	1 361.3	15 751.1
03	Jun	11 204.7	1 167.3	12 372.0	2 755.3	185.9	2 941.2	587.2	12.4	599.5	14 547.2	1 365.5	15 912.7
	Dez	21 718.9	1 225.3	22 944.2	4 106.5	290.9	4 397.4	720.9	10.6	731.5	26 546.3	1 526.8	28 073.1
04	Jun	21 851.4	1 249.9	23 101.3	4 136.5	252.7	4 389.2	787.2	10.6	797.8	26 775.0	1 513.2	28 288.2
	Dez	27 416.3	1 281.5	28 697.8	5 118.6	296.1	5 414.6	736.6	10.7	747.3	33 271.5	1 588.2	34 859.7
05	Jun	29 088.6	1 278.5	30 367.0	3 688.9	316.6	4 005.5	764.4	10.4	774.8	33 541.8	1 605.5	35 147.4
	Dez	32 177.2	1 284.1	33 461.3	3 864.2	359.9	4 224.2	800.6	14.9	815.6	36 842.1	1 659.0	38 501.0
06	Jun	31 314.2	1 322.0	32 636.2	5 484.1	334.4	5 818.5	844.0	15.6	859.6	37 642.2	1 671.9	39 314.2
	Dez	35 494.9	1 366.1	36 861.0	6 635.3	405.5	7 040.8	907.4	15.4	922.8	43 037.6	1 787.0	44 824.6
07	Jun	36 667.5	1 368.2	38 035.7	6 510.8	376.0	6 886.8	1 065.1	16.1	1 081.2	44 243.4	1 760.3	46 003.7
	Dez	38 628.9	1 405.2	40 034.0	6 755.6	476.5	7 232.2	1 031.3	19.2	1 050.5	46 415.8	1 900.9	48 316.7
08	Jun	39 715.4	1 424.0	41 139.4	6 352.8	398.9	6 751.7	1 195.3	9.0	1 204.3	47 263.5	1 831.8	49 095.3
	Dez	44 750.3	1 452.4	46 202.7	6 672.2	468.4	7 140.7	1 256.0	8.4	1 264.4	52 678.6	1 929.3	54 607.8
		1	2	3=1+2	4	5	6=4+5	7	8	9=7+8	10=1+4+7	11=2+5+8	12=10+11
		Financial intermediaries	Financial auxiliaries	Total	Financial intermediaries	Financial auxiliaries	Total	Financial intermediaries	Financial auxiliaries	Total	Financial intermediaries	Financial auxiliaries	Total
		Equity capital			Reserves and net income			Provisions for sundry risks			Total		

* As séries apresentadas foram afectadas pelas alterações do normativo contabilístico de Janeiro 1999 e Janeiro 2005./ The change of the accounting framework as of January 1999 and as of January 2005 affected the series presented.

.

B.8.2.2.7 PASSIVOS DIVERSOS DE OUTROS INTERMEDIÁRIOS FINANCEIROS (EXCEPTO FUNDOS DE INVESTIMENTO) E AUXILIARES FINANCEIROS[(a)*]

OTHER LIABILITIES OF OTHER FINANCIAL INTERMEDIARIES (EXCLUDING MUTUAL FUNDS) AND FINANCIAL AUXILIARIES[(a)*]

Saldos em fim de semestre / **End-of-semester figures**

Fonte / Source: CMVM e Banco de Portugal / Securities Market Commission and Banco de Portugal

10^6 euros

		Adiantamentos			Contas a regularizar			Diversos			Total		
		Intermediários financeiros	Auxiliares financeiros	Total	Intermediários financeiros	Auxiliares financeiros	Total	Intermediários financeiros	Auxiliares financeiros	Total	Intermediários financeiros	Auxiliares financeiros	Total
		1	2	3=1+2	4	5	6=4+5	7	8	9=7+8	10=1+4+7	11=2+5+8	12=10+11
98	Jun	56.6	9.2	65.8	760.8	103.4	864.2	944.0	199.9	1 143.9	1 761.3	312.5	2 073.8
	Dez	96.2	20.6	116.8	1 561.8	87.6	1 649.4	189.8	41.6	231.4	1 847.8	149.8	1 997.6
99	Jun	72.8	10.7	83.5	2 497.8	108.0	2 605.8	795.5	202.2	997.7	3 366.0	320.9	3 687.0
	Dez	194.2	24.8	219.0	1 794.8	120.1	1 914.9	137.8	6.2	144.0	2 126.8	151.1	2 277.9
00	Jun	83.3	11.7	95.0	1 685.8	153.2	1 839.0	1 082.7	235.0	1 317.6	2 851.8	399.9	3 251.7
	Dez	130.8	39.9	170.7	1 540.8	129.7	1 670.5	256.5	13.1	269.6	1 928.1	182.7	2 110.8
01	Jun	122.4	20.3	142.7	1 485.8	204.0	1 689.8	1 124.3	224.3	1 348.6	2 732.5	448.6	3 181.1
	Dez	113.6	21.3	135.0	1 572.9	170.5	1 743.4	395.4	37.3	432.7	2 082.0	229.2	2 311.1
02	Jun	105.8	35.3	141.1	1 641.9	202.1	1 844.0	1 140.7	227.1	1 367.8	2 888.4	464.5	3 352.9
	Dez	102.1	33.5	135.6	1 368.5	187.3	1 555.8	292.9	18.1	311.0	1 763.5	238.9	2 002.4
03	Jun	96.0	30.6	126.6	1 274.6	180.5	1 455.1	1 159.4	210.6	1 369.9	2 529.9	421.7	2 951.6
	Dez	87.1	27.6	114.7	905.9	138.8	1 044.7	841.4	18.6	860.0	1 834.5	184.9	2 019.4
04	Jun	65.8	25.6	91.4	1 316.4	164.8	1 481.2	1 518.4	209.6	1 727.9	2 900.6	399.9	3 300.5
	Dez	88.9	31.3	120.2	2 070.2	93.1	2 163.4	1 279.2	138.5	1 417.7	3 438.3	262.9	3 701.2
05	Jun	172.0	26.8	198.8	1 881.0	98.6	1 979.5	124.2	15.6	139.8	2 177.3	140.9	2 318.2
	Dez	102.3	25.9	128.2	1 999.2	114.6	2 113.8	167.4	10.6	178.0	2 269.0	151.0	2 420.0
06	Jun	96.1	25.1	121.2	1 892.3	146.7	2 039.0	108.0	16.3	124.3	2 096.4	188.0	2 284.5
	Dez	128.6	31.5	160.1	1 645.1	123.9	1 769.0	106.4	12.1	118.5	1 880.1	167.5	2 047.6
07	Jun	146.2	22.0	168.3	1 423.1	140.0	1 563.1	189.3	26.2	215.6	1 758.6	188.2	1 946.9
	Dez	170.8	19.6	190.3	1 446.7	155.8	1 602.5	123.0	3.2	126.2	1 740.5	178.5	1 919.0
08	Jun	161.1	6.1	167.2	1 460.2	148.3	1 608.5	128.5	54.7	183.2	1 749.8	209.0	1 958.9
	Dez	113.3	8.8	122.1	1 551.6	154.6	1 706.2	116.6	18.6	135.2	1 781.5	182.0	1 963.5
		1	2	3=1+2	4	5	6=4+5	7	8	9=7+8	10=1+4+7	11=2+5+8	12=10+11
		Financial intermediaries	Financial auxiliaries	Total	Financial intermediaries	Financial auxiliaries	Total	Financial intermediaries	Financial auxiliaries	Total	Financial intermediaries	Financial auxiliaries	Total
		Trade credits and advances			Other accounts payable			Other			Total		

* As séries apresentadas foram afectadas pelas alterações do normativo contabilístico de Janeiro 1999 e Janeiro 2005./ The change of the accounting framework as of January 1999 and as of January 2005 affected the series presented.

B.8.2.3.1 DESENVOLVIMENTO DE RESULTADOS DE OUTROS INTERMEDIÁRIOS FINANCEIROS (EXCEPTO FUNDOS DE INVESTIMENTO) E AUXILIARES FINANCEIROS - CUSTOS[(a)] (continua)

PROFIT AND LOSS ACCOUNT OF OTHER FINANCIAL INTERMEDIARIES (EXCLUDING MUTUAL FUNDS) AND FINANCIAL AUXILIARIES - COSTS AND LOSSES[(a)] (to be continued)

Valores acumulados desde o início do ano

Cumulative values since the beginning of the year

Fonte / Source: CMVM e Banco de Portugal / Securities Market Commission and Banco de Portugal

10^6 euros

	Juros e custos equiparados			Comissões			Prejuízos em operações financeiras			Custos com o pessoal			Fornecimentos e serviços de terceiros		
	Interme-diários financeiros	Auxiliares financeiros	Total	Interme-diários financeiros	Auxiliares financeiros	Total	Interme-diários financeiros	Auxiliares financeiros	Total	Interme-diários financeiros	Auxiliares financeiros	Total	Interme-diários financeiros	Auxiliares financeiros	Total
	1	2	3=1+2	4	5	6=4+5	7	8	9=7+8	10	11	12=10+11	13	14	15=13+14
94	417.9	0.3	418.2	53.2	40.2	93.4	28.6	11.8	40.4	72.9	19.1	92.0	98.4	34.3	132.8
95	770.1	2.4	772.5	70.3	30.8	101.0	160.8	1.0	161.8	91.5	28.6	120.1	111.3	62.9	174.2
96	320.0	3.0	323.0	98.5	13.4	111.9	9.8	0.4	10.2	85.1	32.8	117.9	113.3	84.1	197.3
97	359.9	3.8	363.7	123.4	18.6	142.0	25.3	0.7	26.0	88.2	37.0	125.2	143.4	104.0	247.4
98	333.4	1.9	335.3	162.9	50.7	213.5	147.2	0.5	147.7	92.5	44.3	136.7	158.7	92.4	251.1
99	300.7	2.3	303.0	189.7	62.9	252.7	66.3	1.5	67.8	111.6	52.7	164.3	181.1	98.0	279.1
00	425.2	3.5	428.7	216.3	66.0	282.3	89.9	7.7	97.6	119.0	63.2	182.2	185.9	125.4	311.3
01	611.6	3.3	615.0	223.4	103.3	326.6	83.3	2.7	86.0	136.0	66.0	202.0	218.2	113.1	331.4
02	544.6	4.1	548.7	232.4	99.2	331.6	17.6	2.4	20.0	109.9	60.0	169.8	202.3	100.4	302.8
03	563.9	7.7	571.6	219.9	107.1	327.0	28.7	1.6	30.3	86.2	57.1	143.2	147.5	98.3	245.9
04	1 046.3	3.1	1 049.4	289.4	115.3	404.7	9.5	1.8	11.2	105.9	61.5	167.4	207.0	98.8	305.8
05	1 374.8	2.9	1 377.8	296.8	124.0	420.8	14.6	0.6	15.2	136.3	68.1	204.4	242.0	99.7	341.7
06	1 876.8	3.5	1 880.4	406.6	153.9	560.5	70.6	2.8	73.4	132.7	76.2	208.9	228.3	99.8	328.1
07	2 390.2	3.2	2 393.4	363.1	205.8	568.8	55.8	6.0	61.8	126.9	78.3	205.2	242.0	110.2	352.1
08	2 746.0	2.0	2 748.0	567.7	143.6	711.2	85.3	3.5	88.9	131.1	56.7	187.8	218.3	51.2	269.5

	1	2	3=1+2	4	5	6=4+5	7	8	9=7+8	10	11	12=10+11	13	14	15=13+14
	Financial interme-diaries	Financial auxiliaries	Total	Financial interme-diaries	Financial auxiliaries	Total	Financial interme-diaries	Financial auxiliaries	Total	Financial interme-diaries	Financial auxiliaries	Total	Financial interme-diaries	Financial auxiliaries	Total
	Interest costs and equivalent			Commissions payable			Losses on financial operations			Personnel costs			Supplies and services from third parties		

B.8.2.3.1 DESENVOLVIMENTO DE RESULTADOS DE OUTROS INTERMEDIÁRIOS FINANCEIROS (EXCEPTO FUNDOS DE INVESTIMENTO) E AUXILIARES FINANCEIROS - CUSTOS[(a)] (continuação)

PROFIT AND LOSS ACCOUNT OF OTHER FINANCIAL INTERMEDIARIES (EXCLUDING MUTUAL FUNDS) AND FINANCIAL AUXILIARIES - COSTS AND LOSSES[(a)] (continued)

Valores acumulados desde o início do ano

Cumulative values since the beginning of the year

Fonte / Source: CMVM e Banco de Portugal / Securities Market Commission and Banco de Portugal

10^6 euros

	Impostos			Amortizações do exercício			Provisões do exercício			Outros custos e prejuízos			Total		
	Interme-diários financeiros	Auxiliares financeiros	Total	Interme-diários financeiros	Auxiliares financeiros	Total	Interme-diários financeiros	Auxiliares financeiros	Total	Interme-diários financeiros	Auxiliares financeiros	Total	Interme-diários financeiros	Auxiliares financeiros	Total
	16	17	18=16+17	19	20	21=19+20	22	23	24=22+23	25	26	27=25+26	28=1+4+7+10+13+ +16+19+22+25	29=2+5+8+11+ +14+17+20+23+26	30=28+29
94	6.6	2.7	9.3	25.8	5.6	31.4	169.5	1.0	170.6	16.8	0.5	17.3	889.8	115.6	1 005.4
95	9.0	3.2	12.2	26.2	21.2	47.4	140.5	0.7	141.2	17.4	6.6	23.9	1 396.9	157.4	1 554.3
96	8.2	2.4	10.6	19.0	21.5	40.4	169.3	2.2	171.6	18.5	6.3	24.8	841.7	166.1	1 007.8
97	9.5	3.0	12.5	19.7	24.3	44.0	143.4	1.0	144.4	21.9	6.1	28.1	934.7	198.6	1 133.3
98	8.5	4.8	13.2	23.2	28.7	51.8	177.9	1.9	179.8	24.9	7.7	32.7	1 129.1	232.8	1 361.9
99	9.8	4.2	14.0	24.6	41.0	65.6	261.7	7.1	268.8	22.8	6.8	29.6	1 168.4	276.5	1 444.8
00	6.5	4.4	10.9	27.2	38.6	65.8	191.3	6.9	198.2	14.2	8.6	22.8	1 275.5	324.2	1 599.8
01	6.0	3.6	9.6	31.7	30.0	61.7	234.4	3.2	237.6	19.2	6.4	25.7	1 563.8	331.7	1 895.5
02	5.1	1.5	6.6	25.3	23.9	49.2	297.0	2.7	299.8	21.9	9.3	31.2	1 456.1	303.6	1 759.7
03	4.7	2.4	7.1	18.8	11.8	30.6	231.3	4.0	235.3	13.8	15.5	29.4	1 314.8	305.5	1 620.4
04	5.9	2.0	7.9	20.0	8.0	27.9	310.2	5.1	315.3	28.8	15.3	44.0	2 022.8	310.8	2 333.6
05	8.1	1.9	10.0	21.1	6.3	27.4	311.5	1.4	312.8	39.0	15.7	54.6	2 444.2	320.6	2 764.8
06	6.2	2.0	8.2	20.2	7.5	27.7	360.7	2.1	362.7	47.0	20.0	67.0	3 149.1	367.7	3 516.8
07	8.7	1.9	10.7	38.0	8.5	46.5	387.8	1.7	389.5	66.3	30.0	96.3	3 678.8	445.6	4 124.4
08	8.2	1.6	9.8	35.3	3.7	39.0	622.6	0.7	623.3	61.8	7.4	69.2	4 476.4	270.4	4 746.8

	16	17	18=16+17	19	20	21=19+20	22	23	24=22+23	25	26	27=25+26	28=1+4+7+10+13+ +16+19+22+25	29=2+5+8+11+ +14+17+20+23+26	30=28+29
	Financial interme-diaries	Financial auxiliaries	Total	Financial interme-diaries	Financial auxiliaries	Total	Financial interme-diaries	Financial auxiliaries	Total	Financial interme-diaries	Financial auxiliaries	Total	Financial interme-diaries	Financial auxiliaries	Total
	Taxes			Depreciation for the year			Provisions for the year			Other costs and losses			Total		

* As séries apresentadas foram afectadas pelas alterações do normativo contabilístico de Janeiro 1999 e Janeiro 2005./ The change of the accounting framework as of January 1999 and as of January 2005 affected the series presented.

B.8.2.3.2 DESENVOLVIMENTO DE RESULTADOS DE OUTROS INTERMEDIÁRIOS FINANCEIROS (EXCEPTO FUNDOS DE INVESTIMENTO) E AUXILIARES FINANCEIROS - PROVEITOS[(a)*] (continua)

PROFIT AND LOSS ACCOUNT OF OTHER FINANCIAL INTERMEDIARIES (EXCLUDING MUTUAL FUNDS) AND FINANCIAL AUXILIARIES - INCOME AND GAINS[(a)*] (to be continued)

Valores acumulados desde o início do ano

Cumulative values since the beginning of the year

Fonte / Source: CMVM e Banco de Portugal / Securities Market Commission and Banco de Portugal

10^6 euros

	Juros e proveitos equiparados			Rendimento de títulos			Comissões			Lucros em operações financeiras		
	Intermediários financeiros	Auxiliares financeiros	Total	Intermediários financeiros	Auxiliares financeiros	Total	Intermediários financeiros	Auxiliares financeiros	Total	Intermediários financeiros	Auxiliares financeiros	Total
	1	2	3=1+2	4	5	6=4+5	7	8	9=7+8	10	11	12=10+11
94	638.7	14.7	653.4	13.5	0.0	13.6	125.4	123.9	249.3	31.1	1.6	32.7
95	1 028.5	24.1	1 052.6	74.1	0.1	74.2	147.0	109.6	256.6	206.7	3.1	209.8
96	598.2	21.2	619.3	91.1	0.0	91.1	168.4	107.5	275.9	15.1	2.8	17.9
97	652.3	21.8	674.1	151.2	0.0	151.2	225.1	161.3	386.4	50.9	4.3	55.2
98	623.3	31.3	654.6	100.3	0.0	100.3	319.0	218.9	538.0	66.5	5.0	71.5
99	651.5	23.0	674.5	164.4	0.0	164.4	338.6	226.5	565.1	65.8	8.4	74.2
00	775.3	30.9	806.2	186.1	0.0	186.1	406.0	250.5	656.4	79.9	9.7	89.6
01	1 017.3	34.5	1 051.8	249.6	1.7	251.3	374.0	236.3	610.3	97.2	16.2	113.5
02	929.1	33.0	962.1	224.1	0.1	224.2	349.4	229.7	579.1	28.8	12.2	41.0
03	843.9	22.3	866.2	138.9	0.0	138.9	327.1	252.2	579.3	125.1	15.0	140.1
04	1 436.7	16.3	1 453.1	290.6	0.0	290.6	349.8	281.6	631.4	20.8	22.6	43.4
05	1 832.4	16.3	1 848.7	801.8	0.0	801.8	346.5	315.2	661.7	21.4	24.7	46.1
06	2 358.2	25.7	2 383.9	1 395.7	0.0	1 395.7	314.8	371.0	685.8	433.1	24.6	457.7
07	3 043.0	52.0	3 094.9	820.2	0.0	820.2	313.7	443.9	757.6	66.9	19.6	86.6
08	3 326.3	48.9	3 375.2	628.2	0.0	628.2	341.5	350.7	692.2	334.0	14.0	348.0

	1	2	3=1+2	4	5	6=4+5	7	8	9=7+8	10	11	12=10+11
	Financial intermediaries	Financial auxiliaries	Total	Financial intermediaries	Financial auxiliaries	Total	Financial intermediaries	Financial auxiliaries	Total	Financial intermediaries	Financial auxiliaries	Total
	Interest income and equivalent			Income from securities			Commissions receivable			Profits on financial operations		

B.8.2.3.2 DESENVOLVIMENTO DE RESULTADOS DE OUTROS INTERMEDIÁRIOS FINANCEIROS (EXCEPTO FUNDOS DE INVESTIMENTO) E AUXILIARES FINANCEIROS - PROVEITOS (continuação)[(a)*]

PROFIT AND LOSS ACCOUNT OF OTHER FINANCIAL INTERMEDIARIES (EXCLUDING MUTUAL FUNDS) AND FINANCIAL AUXILIARIES - INCOME AND GAINS[(a)*] (continued)

Valores acumulados desde o início do ano

Cumulative values since the beginning of the year

Fonte / Source: CMVM e Banco de Portugal./ Securities Market Commission and Banco de Portugal

10^6 euros

	Reposições e anulações de provisões			Outros proveitos e lucros			Total		
	Intermediários financeiros	Auxiliares financeiros	Total	Intermediários financeiros	Auxiliares financeiros	Total	Intermediários financeiros	Auxiliares financeiros	Total
	13	14	15=13+14	16	17	18=16+17	19=1+4+7+10+13+16	20=2+5+8+11+14+17	21=19+20
94	40.2	0.1	40.3	51.9	7.6	59.5	900.8	148.0	1 048.8
95	53.2	0.5	53.7	58.8	71.7	130.5	1 568.3	209.1	1 777.4
96	42.3	0.3	42.6	52.0	89.4	141.4	967.1	221.2	1 188.2
97	55.1	1.3	56.3	58.8	97.1	155.9	1 193.4	285.7	1 479.2
98	72.2	0.6	72.9	87.4	108.6	196.0	1 268.9	364.4	1 633.3
99	143.1	1.1	144.2	62.6	120.5	183.1	1 426.0	379.6	1 805.6
00	76.7	0.6	77.3	68.0	139.9	207.9	1 592.0	431.6	2 023.6
01	91.0	3.9	94.9	91.2	126.1	217.3	1 920.3	418.8	2 339.1
02	101.7	0.7	102.4	89.6	108.9	198.5	1 722.7	384.6	2 107.3
03	96.6	0.4	97.1	53.1	109.6	162.7	1 584.7	399.6	1 984.3
04	179.7	0.8	180.5	95.1	97.3	192.4	2 372.7	418.7	2 791.4
05	151.4	0.2	151.6	160.7	94.8	255.5	3 314.1	451.2	3 765.3
06	179.4	1.6	181.0	1 040.6	102.1	1 142.7	5 721.8	525.0	6 246.8
07	148.0	0.5	148.5	571.6	122.3	693.9	4 963.3	638.3	5 601.7
08	248.6	0.9	249.5	747.4	7.4	754.8	5 626.1	421.8	6 047.9

	13	14	15=13+14	16	17	18=16+17	19=1+4+7+10+13+16	20=2+5+8+11+14+17	21=19+20
	Financial intermediaries	Financial auxiliaries	Total	Financial intermediaries	Financial auxiliaries	Total	Financial intermediaries	Financial auxiliaries	Total
	Replacement and provisions deducted			Other income and profits			Total		

* As séries apresentadas foram afectadas pelas alterações do normativo contabilístico de Janeiro 1999 e Janeiro 2005./ The change of the accounting framework as of January 1999 and as of January 2005 affected the series presented.

B.8.2.3.3 DESENVOLVIMENTO DE RESULTADOS DE OUTROS INTERMEDIÁRIOS FINANCEIROS (EXCEPTO FUNDOS DE INVESTIMENTO) E AUXILIARES FINANCEIROS - RESULTADO DE EXPLORAÇÃO[(a)*]

PROFIT AND LOSS ACCOUNT OF OTHER FINANCIAL INTERMEDIARIES (EXCLUDING MUTUAL FUNDS) AND FINANCIAL AUXILIARIES - OPERATING PROFIT/ LOSS[(a)*]

Valores acumulados desde o início do ano

Cumulative values since the beginning of the year

Fonte / Source: CMVM e Banco de Portugal / Securities Market Commission and Banco de Portugal

10^6 euros

	Resultados extraordinários						Impostos sobre os lucros			Resultado de exploração[(1)]		
	Ganhos extraordinários			Perdas extraordinárias								
	Intermediários financeiros	Auxiliares financeiros	Total	Intermediários financeiros	Auxiliares financeiros	Total	Intermediários financeiros	Auxiliares financeiros	Total	Intermediários financeiros	Auxiliares financeiros	Total
	1	2	3=1+2	4	5	6=4+5	7	8	9=7+8	10	11	12=10+11
94	59.0	1.3	60.2	31.5	1.4	32.9	30.1	12.2	42.3	8.3	20.1	28.4
95	98.7	1.5	100.2	41.2	1.4	42.5	35.6	17.3	52.9	193.4	34.6	228.0
96	54.7	0.9	55.5	36.7	1.3	38.0	41.6	18.5	60.2	101.7	36.1	137.8
97	180.8	2.2	183.0	59.6	1.5	61.1	51.0	29.0	80.0	329.0	58.9	387.8
98	381.0	3.1	384.1	19.7	2.1	21.9	64.9	42.0	106.9	436.1	90.6	526.7
99	214.9	3.8	218.7	18.9	3.1	22.0	75.2	35.6	110.8	378.4	68.2	446.6
00	125.3	9.2	134.5	455.6	3.0	458.6	67.0	36.2	103.1	-80.9	77.5	-3.4
01	44.4	6.7	51.1	20.1	3.4	23.5	58.0	28.1	86.1	322.7	62.4	385.1
02	79.8	9.2	89.1	53.1	4.5	57.6	54.7	25.4	80.1	238.7	60.3	299.0
03	158.8	4.3	163.1	27.0	5.5	32.5	42.9	31.6	74.5	358.7	61.3	420.0
04	145.2	15.1	160.3	79.3	4.4	83.7	50.4	32.3	82.7	365.3	86.3	451.6
05	0.0	.	.	.	.	.	65.5	35.3	100.8	805.6	95.0	900.6
06	0.0	.	.	.	.	.	73.0	41.5	114.4	2 497.5	115.2	2 612.8
07	0.0	.	.	.	.	.	80.0	48.1	128.1	1 210.6	144.1	1 354.6
08	0.0	.	.	.	.	.	65.6	37.7	103.2	1 090.3	113.5	1 203.8

	1	2	3=1+2	4	5	6=4+5	7	8	9=7+8	10	11	12=10+11
	Financial intermediaries	Financial auxiliaries	Total	Financial intermediaries	Financial auxiliaries	Total	Financial intermediaries	Financial auxiliaries	Total	Financial intermediaries	Financial auxiliaries	Total
	Extraordinary gains			Extraordinary losses			Tax on income			Operating profit/loss[(1)]		
	Extraordinary income											

* As séries apresentadas foram afectadas pelas alterações do normativo contabilístico de Janeiro 1999 e Janeiro 2005./ The change of the accounting framework as of January 1999 and as of January 2005 affected the series presented.
(1) A partir de 2005 inclui resultados extraordinários. / From 2005 onwards includes extraordinary income.

B.8.3.1 SOCIEDADES GESTORAS DE PARTICIPAÇÕES SOCIAIS DO SECTOR FINANCEIRO[(a)*]

FINANCIAL HOLDING COMPANIES[(a)*]

Saldos em fim de semestre

End-of-semester figures

Fonte / Source: Banco de Portugal

10^6 euros

		Activos					Passivos						Por memória:
					dos quais:								
		Activos sob a forma de depósitos e outras aplicações similares	Títulos em carteira[(1)]	Créditos concedidos[(1)]	Créditos de cobrança duvidosa	Activos diversos	Passivos sob a forma de empréstimos e outros recursos similares	Empréstimos subordinados	Obrigações (excepto subordinadas) e outros títulos de rendimento fixo	Capital e reservas	Passivos diversos	Total	Resultado de exploração
		1	2	3	4	5	6	7	8	9	10	11=1+2+3+5=6+...+10	12
98	Jun	272.3	5 785.0	452.1	0.0	298.4	1 306.9	81.8	437.7	4 324.0	657.4	6 807.8	406.0
	Dez	682.1	4 252.1	886.4	0.0	204.0	408.4	99.4	256.4	4 108.6	1 151.8	6 024.6	310.7
99	Jun	653.2	5 595.1	906.5	0.0	136.7	419.5	59.7	155.2	4 439.9	2 217.3	7 291.6	87.2
	Dez	731.5	5 462.7	1 082.5	0.0	324.0	497.8	100.5	165.3	5 400.9	1 436.2	7 600.7	300.6
00	Jun	953.9	5 320.4	959.7	0.0	175.0	333.1	100.4	208.5	5 327.3	1 439.7	7 409.0	261.1
	Dez	805.9	6 442.4	1 011.3	0.0	350.3	479.0	224.9	190.6	6 639.7	1 075.8	8 609.9	-201.1
01	Jun	908.8	7 312.6	2 908.7	0.0	273.0	2 097.1	242.2	236.3	7 593.5	1 234.0	11 403.1	171.1
	Dez	958.6	8 802.7	3 006.5	0.0	230.1	748.2	374.6	400.7	10 336.1	1 138.2	12 997.9	261.6
02	Jun	722.5	9 806.2	2 999.1	0.0	258.2	637.8	2 156.4	278.6	9 383.4	1 330.0	13 786.1	131.4
	Dez	694.6	9 416.3	2 787.6	0.0	358.2	861.8	2 143.1	214.9	9 136.2	900.8	13 256.7	144.5
03	Jun	716.7	9 233.6	1 934.6	0.0	289.7	718.9	1 430.1	292.9	8 798.4	934.3	12 174.6	140.5
	Dez	268.5	12 508.7	1 966.3	0.0	1 582.7	1 057.1	1 485.3	801.2	12 540.1	442.4	16 326.2	286.5
04	Jun	437.9	13 398.3	2 021.5	0.0	1 788.0	1 467.7	1 472.4	801.2	12 956.1	948.4	17 645.7	206.2
	Dez	373.1	16 290.4	1 988.6	0.0	1 625.4	2 342.8	1 387.2	1 180.3	14 982.9	384.5	20 277.6	255.5
05	Jun	634.3	15 246.9	2 035.9	0.0	1 434.3	1 805.4	1 383.5	1 575.3	14 188.3	399.0	19 351.4	538.8
	Dez	739.8	16 018.5	1 795.9	0.0	1 806.9	1 460.4	1 368.5	2 521.9	14 272.2	738.0	20 361.0	628.3
06	Jun	1 082.5	18 016.9	1 931.4	0.0	1 309.7	1 189.0	1 288.2	3 043.6	16 188.7	631.1	22 340.5	1 062.9
	Dez	854.4	19 669.6	621.9	0.1	3 035.9	1 614.4	187.7	3 108.1	18 777.9	493.8	24 181.9	2 281.7
07	Jun	619.5	20 337.7	579.2	0.1	1 751.4	1 227.7	187.9	2 670.1	18 838.1	364.0	23 287.8	584.5
	Dez	1 267.3	20 234.5	652.5	0.1	2 623.9	1 370.5	187.9	3 595.5	19 305.2	318.9	24 778.1	944.3
08	Jun	1 336.1	20 837.1	687.9	0.1	2 157.4	1 820.4	187.9	4 084.3	18 569.0	356.9	25 018.5	469.8
	Dez	1 618.8	19 292.4	655.7	0.1	2 390.1	1 719.1	187.9	4 357.8	17 293.6	398.7	23 957.1	918.0

	1	2	3	4	5	6	7	8	9	10	11=1+2+3+5=6+...+10	12
	Deposits and other similar investments	Securities[(1)]	Loans and advances[(1)]	Non-performing loans	Other assets	Loans and other re-sources	Subordinated loans	Bonds (excluding subordinated bonds) and other fixed-income securities	Capital and reserves	Other liabilities	Total	Operating profit/loss
				of which:								
	Assets					Liabilities						Memo items:

* As séries apresentadas foram afectadas pelas alterações do normativo contabilístico de Janeiro 1999 e Janeiro 2005./ The change of the accounting framework as of January 1999 and as of January 2005 affected the series presented.
(1) A partir de Junho de 1999 é possivel distinguir a parcela referente a empréstimos subordinados e a suprimentos, anteriormente classificados em "Títulos em Carteira"./From June 1999 onwards is possible to distinguish the amount related with subordinated loans, up to that time this was classified in the item "Securities".

B.8.3.2 SOCIEDADES E FUNDOS DE TITULARIZAÇÃO DE CRÉDITOS — SECURITIZATION SOCIETIES AND FUNDS

Saldos em fim de trimestre — **End-of-quarter figures**

Fonte / Source: CMVM e Banco de Portugal / Securities Market Commission and Banco de Portugal

10^6 euros

		Activos					Passivos						Por memória:
		Activos sob a forma de depósitos e outras aplicações similares	Títulos em carteira	Créditos concedidos	dos quais: Créditos de cobrança duvidosa	Activos diversos	Passivos sob a forma de empréstimos e outros recursos similares	Empréstimos subordinados	Obrigações (excepto subordinadas) e outros titulos de rendimento fixo	Capital e reservas	Passivos diversos	Total	Resultado de exploração
		1	2	3	4	5	6	7	8	9	10	11=1+2+3+5=6+...+10	12
03	Set	251.3	0.0	6 274.7	14.7	236.3	0.0	0.0	0.0	6 427.4	334.9	6 762.3	0.0
	Dez	357.5	0.0	13 988.0	51.5	357.7	0.0	0.0	1 787.3	12 401.8	514.1	14 703.2	-1.5
04	Mar	390.4	0.0	13 646.3	145.9	242.8	0.0	0.0	1 787.3	12 087.6	404.6	14 279.5	1.5
	Jun	407.5	0.0	13 835.3	154.2	318.9	0.0	0.0	1 685.3	12 381.4	494.9	14 561.7	1.6
	Set	424.5	0.0	13 585.0	51.2	599.1	0.0	0.0	1 685.3	12 091.3	832.1	14 608.7	5.3
	Dez	770.0	0.0	18 950.8	44.7	924.7	0.0	0.0	1 776.2	16 787.8	2 081.5	20 645.5	-6.1
05	Mar	742.8	0.0	18 567.9	48.4	94.6	0.0	0.0	1 776.2	16 495.2	1 134.0	19 405.4	-4.4
	Jun	729.2	0.0	20 148.9	58.8	77.3	0.0	0.0	2 276.2	17 691.9	987.4	20 955.4	1.4
	Set	817.9	0.0	20 754.9	76.4	74.9	0.0	0.0	2 276.2	18 472.8	898.6	21 647.6	-5.8
	Dez	884.1	0.0	24 068.6	67.5	72.8	0.0	0.0	3 491.0	20 771.6	762.9	25 025.5	-25.4
06	Mar	786.9	0.0	23 382.4	70.7	67.3	0.0	0.0	3 491.0	20 099.3	646.5	24 236.7	-1.3
	Jun	771.2	0.0	23 008.7	96.3	110.1	0.0	0.0	3 600.1	19 683.9	606.1	23 890.1	-11.6
	Set	815.7	0.0	26 746.2	102.2	123.7	0.0	0.0	5 076.6	22 057.4	551.6	27 685.6	-25.2
	Dez	910.0	0.0	27 215.3	103.7	176.5	0.1	0.0	5 454.5	22 333.1	514.2	28 301.9	-44.9
07	Mar	871.0	0.0	29 308.0	130.7	406.8	0.1	0.0	6 295.6	23 774.9	515.3	30 585.9	-3.7
	Jun	991.5	0.0	28 696.5	114.2	420.0	0.1	0.0	6 295.6	23 304.6	507.7	30 108.0	-40.5
	Set	1 197.1	0.0	29 897.5	153.9	217.4	0.1	0.0	7 524.3	23 242.1	545.6	31 312.1	-20.8
	Dez	1 193.2	0.0	31 906.8	167.5	165.9	0.1	0.0	7 615.8	25 096.4	553.5	33 265.9	-58.9
08	Mar	1 126.7	0.0	33 005.8	192.8	186.6	0.1	0.0	7 601.5	26 146.0	571.5	34 319.1	-14.1
	Jun	1 151.3	0.0	34 014.3	231.5	177.6	0.1	0.0	8 249.8	26 506.0	587.2	35 343.2	-33.0
	Set	1 116.4	0.0	35 847.6	264.8	178.9	0.1	0.0	8 243.7	28 402.1	497.1	37 143.0	-58.2
	Dez	1 651.5	0.0	40 712.3	273.8	227.4	0.1	0.0	8 857.5	33 221.6	512.1	42 591.3	-99.9

	1	2	3	4	5	6	7	8	9	10	11=1+2+3+5=6+...+10	12
	Deposits and other similar investments	Securities	Loans and advances	Non-performing loans (of which:)	Other assets	Loans and other similar resources	Subordinated loans	Bonds (excluding subordinated bonds) and other fixed-income securities	Capital and reserves	Other liabilities	Total	Operating profit/loss
	Assets					Liabilities						Memo items:

B.8.3.3 OUTROS INTERMEDIÁRIOS FINANCEIROS ESPECIALIZADOS NA CONCESSÃO DE CRÉDITO[(1)*] — OTHER FINANCIAL INTERMEDIARIES ENGAGED IN LENDING[(1)*]

Saldos em fim de trimestre — **End-of-quarter figures**

Fonte / Source: Banco de Portugal

10^6 euros

		Activos					Passivos						Por memória:
		Activos sob a forma de depósitos e outras aplicações similares	Títulos em carteira	Créditos concedidos	dos quais: Créditos de cobrança duvidosa	Activos diversos	Passivos sob a forma de empréstimos e outros recursos similares	Empréstimos subordinados	Obrigações (excepto subordinadas) e outros títulos de rendimento fixo	Capital e reservas	Passivos diversos	Total	Resultado de exploração
		1	2	3	4	5	6	7	8	9	10	11=1+2+3+5=6+...+10	12
03	Set	107.9	116.8	10 330.0	565.8	1 562.4	7 808.1	195.7	1 192.2	1 305.6	1 615.5	12 117.1	66.8
	Dez	102.7	109.2	8 858.7	465.6	786.9	7 006.4	105.0	552.7	1 419.3	774.1	9 857.5	71.6
04	Mar	94.7	106.6	8 697.0	494.9	1 034.9	7 000.0	104.1	556.3	1 228.4	1 044.4	9 933.2	35.2
	Jun	117.5	118.0	8 817.6	500.2	1 320.1	7 174.7	103.9	526.3	1 251.1	1 317.2	10 373.2	74.0
	Set	231.9	129.4	9 287.9	534.6	1 732.0	7 471.9	102.4	827.9	1 279.3	1 699.7	11 381.2	100.0
	Dez	224.2	118.0	10 088.0	514.5	1 091.9	8 288.9	182.9	823.9	1 331.6	894.9	11 522.1	110.8
05	Mar	176.0	148.4	9 830.9	475.5	838.4	7 978.6	182.9	807.4	1 352.6	672.2	10 993.7	42.5
	Jun	220.4	216.6	10 611.3	497.7	845.2	8 664.4	204.0	797.4	1 496.6	731.1	11 893.6	103.9
	Set	344.7	225.3	10 963.4	533.8	824.8	8 728.7	217.5	1 147.4	1 594.0	670.7	12 358.3	162.9
	Dez	333.4	145.4	11 907.8	516.9	900.2	9 628.6	214.6	1 099.0	1 639.5	705.0	13 286.8	208.3
06	Mar	227.2	62.9	12 306.8	544.6	923.2	9 821.5	190.2	1 124.0	1 614.6	769.7	13 520.0	78.9
	Jun	329.8	-48.1	12 671.6	601.6	952.0	10 129.7	190.2	1 164.0	1 615.9	805.5	13 905.3	129.2
	Set	384.8	-112.9	13 083.9	671.3	992.8	10 511.9	213.2	1 144.0	1 706.5	773.0	14 348.6	187.2
	Dez	634.8	-245.6	14 325.7	680.1	1 024.5	11 877.9	221.6	1 134.0	1 759.3	746.5	15 739.3	255.7
07	Mar	766.9	-444.9	14 456.0	720.6	1 108.8	11 925.8	236.3	1 134.0	1 838.2	752.3	15 886.7	85.5
	Jun	834.6	-433.2	15 576.9	819.9	1 296.9	13 093.4	289.6	1 134.0	1 932.8	825.5	17 275.2	162.5
	Set	848.3	-240.5	16 439.6	971.0	1 412.0	14 233.5	296.0	884.0	2 095.7	950.0	18 459.3	233.9
	Dez	444.5	77.5	16 416.2	793.7	1 389.5	14 509.8	254.0	884.0	1 843.5	836.4	18 327.7	300.6
08	Mar	188.2	77.3	16 403.8	840.8	1 435.1	14 257.9	254.0	884.0	1 880.1	828.4	18 104.4	88.4
	Jun	217.8	80.0	17 016.1	861.6	1 524.2	14 645.5	269.0	1 134.0	2 017.6	772.0	18 838.1	160.9
	Set	192.4	80.8	17 660.5	929.8	1 611.8	15 192.7	269.0	1 234.0	2 088.1	761.7	19 545.5	245.0
	Dez	506.4	81.2	14 857.1	867.8	981.6	12 771.7	272.0	641.8	2 006.4	734.3	16 426.2	257.1

	1	2	3	4	5	6	7	8	9	10	11=1+2+3+5=6+...+10	12
	Deposits and other similar investments	Securities	Loans and advances	Non-performing loans (of which:)	Other assets	Loans and other similar resources	Subordinated loans	Bonds (excluding subordinated bonds) and other fixed-income securities	Capital and reserves	Other liabilities	Total	Operating profit/loss
	Assets					Liabilities						Memo items:

* As séries apresentadas foram afectadas pelas alterações do normativo contabilístico de Janeiro 1999 e Janeiro 2005./ The change of the accounting framework as of January 1999 and as of January 2005 affected the series presented.

(1) Inclui Sociedades emitentes ou gestoras de cartões de crédito, Sociedades de Factoring, Sociedades financeiras de aquisições a crédito, Sociedades de investimento, Sociedades de locação financeira, Sociedades de garantia mútua e Instituições Financeiras de Crédito. / Includes Credit card issuing or managing companies, Factoring companies, Credit-purchase financing companies, Investment companies, Financial leasing companies, Mutual guarantee societies and Credit financial institutions.

B.8.3.4 INTERMEDIÁRIOS FINANCEIROS - OUTROS[(1)*]

Saldos em fim de trimestre

FINANCIAL INTERMEDIARIES - OTHER [(1)*]

End-of-quarter figures

Fonte / Source: Banco de Portugal

10^6 euros

		Activos					Passivos						Por memória:
		Activos sob a forma de depósitos e outras aplicações similares	Títulos em carteira	Créditos concedidos	dos quais: Créditos de cobrança duvidosa	Activos diversos	Passivos sob a forma de empréstimos e outros recursos similares	Empréstimos subordinados	Obrigações (excepto subordinadas) e outros títulos de rendimento fixo	Capital e reservas	Passivos diversos	Total	Resultado de exploração
		1	2	3	4	5	6	7	8	9	10	11=1+2+3+5=6+...+10	12
03	Set	93.3	31.3	188.9	174.8	126.5	128.6	0.0	0.0	180.5	130.9	440.0	3.2
	Dez	83.0	30.0	182.4	169.8	108.7	115.0	0.0	0.0	185.1	103.8	404.0	2.2
04	Mar	85.0	29.2	182.0	169.6	120.3	111.7	0.0	0.0	185.3	119.5	416.5	1.1
	Jun	91.1	31.5	183.2	170.8	133.7	112.9	0.0	0.0	186.5	140.1	439.5	1.2
	Set	94.4	28.4	185.1	172.7	131.1	111.3	0.0	0.0	194.5	133.3	439.1	1.4
	Dez	95.5	15.5	173.0	170.6	69.0	106.2	0.0	0.0	169.3	77.4	352.9	5.1
05	Mar	84.3	13.2	171.1	169.1	60.8	107.8	0.0	0.0	166.8	54.8	329.4	-2.5
	Jun	92.4	11.4	171.8	169.8	57.3	108.0	0.0	0.0	165.1	59.8	332.8	-4.4
	Set	86.3	10.1	171.7	169.7	55.2	106.6	0.0	0.0	159.5	57.3	323.4	-5.9
	Dez	87.9	10.6	166.0	164.0	60.0	102.6	0.0	0.0	158.9	63.1	324.5	-4.8
06	Mar	53.1	7.3	186.6	163.9	55.8	102.2	0.0	0.0	156.2	44.4	302.8	-1.8
	Jun	78.1	18.0	163.8	161.8	48.0	100.4	0.0	0.0	153.8	53.8	307.9	-0.1
	Set	143.0	16.6	161.8	159.9	49.8	99.0	0.0	0.0	154.6	117.8	371.3	2.2
	Dez	165.7	32.4	71.4	70.6	31.2	7.4	0.0	0.0	167.5	125.7	300.6	5.2
07	Mar	142.0	33.0	74.4	73.2	31.2	8.8	0.0	0.0	165.8	106.0	280.6	1.3
	Jun	70.0	33.8	72.4	71.4	63.5	10.2	0.0	0.0	167.9	61.5	239.6	2.3
	Set	71.5	24.3	73.6	71.9	37.2	8.7	0.0	0.0	161.1	36.9	206.7	1.9
	Dez	64.6	14.8	67.4	64.5	63.7	8.3	0.0	0.0	170.6	31.7	210.5	23.9
08	Mar	64.0	15.2	66.5	64.3	68.3	15.1	0.0	0.0	172.6	26.3	214.0	1.3
	Jun	72.0	16.9	63.8	61.4	71.6	19.8	0.0	0.0	170.9	33.6	224.4	3.2
	Set	87.9	22.2	62.6	60.2	69.9	13.3	0.0	0.0	173.2	56.0	242.6	5.1
	Dez	165.8	17.5	54.7	54.7	82.9	27.6	0.0	0.0	157.0	136.4	320.9	15.4

	1	2	3	4	5	6	7	8	9	10	11=1+2+3+5=6+...+10	12
	Deposits and other similar investments	Securities	Loans and advances	Non-performing loans of which:	Other assets	Loans and other similar resources	Subordinated loans	Bonds (excluding subordinated bonds) and other fixed-income securities	Capital and reserves	Other liabilities	Total	Operating profit/loss
	Assets					Liabilities						Memo items:

* As séries apresentadas foram afectadas pelas alterações do normativo contabilístico de Janeiro 1999 e Janeiro 2005./ The change of the accounting framework as of January 1999 and as of January 2005 affected the series presented.

(1) Inclui Sociedades de capital de risco, Sociedades de desenvolvimento regional, Sociedades financeiras de corretagem e Outros interrmediários financeiros./ Includes Risk capital companies, Regional development companies, Dealers and Other financial intermediaries.

B.9 Informação estatística da Central de Responsabilidades de Crédito

B.9 Central Credit Register statistical information

B.9.1.1 REPARTIÇÃO TERRITORIAL DOS EMPRÉSTIMOS CONCEDIDOS A SOCIEDADES NÃO FINANCEIRAS[1],[2]

BREAKDOWN OF LOANS GRANTED TO NON-FINANCIAL CORPORATIONS BY REGION[1],[2]

De acordo com a localização da sede da sociedade não financeira

According to the location of the head office of the non-financial corporation

Saldos em fim de trimestre

End-of-quarter figures

Fonte / Source: Banco de Portugal

10^6 euros

		Norte		Centro	Lisboa e Vale do Tejo		Alentejo	Algarve	Açores	Madeira	Sem identificação da dimensão territorial	Total
		Total	Do qual: Grande Porto		Total	do qual: Grande Lisboa						
		(26.2%)[3]	(12.7%)	(10.7%)	(49.8%)	(38.6%)	(2.3%)	(4.5%)	(1.6%)	(4.9%)	(0.0%)	
		1	2	3	4	5	6	7	8	9	10	11=1+...+10
04	Mar	22 808	11 104	8 716	47 056	36 991	1 612	2 323	1 135	3 428	15	87 093
	Jun	22 506	10 791	8 738	46 318	36 394	1 604	2 428	1 128	3 579	15	86 318
	Set	22 349	10 552	8 920	46 461	36 447	1 656	2 427	1 134	3 633	15	86 594
	Dez	22 103	10 265	9 073	46 531	36 477	1 701	2 604	1 133	4 055	18	87 219
05	Mar	22 505	10 436	9 267	45 620	35 672	1 714	2 731	1 162	4 293	12	87 305
	Jun	23 213	10 928	9 567	46 911	36 754	1 759	2 845	1 115	4 409	12	89 831
	Set	23 336	10 893	9 662	47 014	36 818	1 803	2 879	1 094	4 447	13	90 248
	Dez	24 073	11 387	9 782	47 508	37 275	1 838	3 134	1 089	4 407	11	91 842
06	Mar	24 606	11 855	9 858	47 832	37 468	1 856	3 238	1 113	4 590	11	93 104
	Jun	24 818	11 866	10 256	49 226	38 201	1 934	3 449	1 194	4 709	11	95 597
	Set	25 051	11 870	10 369	49 814	38 941	2 001	3 520	1 200	4 678	10	96 644
	Dez	25 533	12 572	10 474	50 069	39 093	2 093	3 673	1 310	4 851	7	98 010
07	Mar	26 078	12 775	10 722	51 382	40 046	2 118	3 842	1 431	4 853	5	100 431
	Jun	27 058	13 123	11 056	53 557	41 681	2 154	4 177	1 469	4 915	4	104 390
	Set	27 646	13 431	11 201	54 479	42 239	2 255	4 317	1 592	5 007	3	106 501
	Dez	28 262	13 829	11 539	55 347	42 772	2 422	4 569	1 698	5 649	2	109 488
08	Mar	29 672	14 483	12 044	56 630	43 743	2 506	4 973	1 705	5 635	0	113 165
	Jun	30 498	14 832	12 388	58 074	45 057	2 675	5 243	1 857	5 786	0	116 520
	Set	31 384	15 094	12 645	59 101	45 825	2 784	5 324	1 922	5 857	0	119 017
	Dez	31 660	15 280	13 056	60 326	46 748	2 876	5 399	1 991	5 903	0	121 211
		1	2	3	4	5	6	7	8	9	10	11=1+...+10
		(26.2%)[3]	(12.7%)	(10.7%)	(49.8%)	(38.6%)	(2.3%)	(4.5%)	(1.6%)	(4.9%)	(0.0%)	
		Total	of which: Grande Porto	Centro	Total	of which: Grande Lisboa	Alentejo	Algarve	Açores	Madeira	Unknown region	Total
		Norte			Lisboa e Vale do Tejo							

(1) Empréstimos concedidos por bancos, caixas económicas, caixas de crédito agrícola mútuo, instituições financeiras de crédito, sociedades de factoring, sociedades de locação financeira, sociedades emitentes ou gestoras de cartões de crédito, sociedades financeiras para aquisições a crédito e outras sociedades financeiras. / Loans extended by banks, savings banks, mutual agricultural credit banks, credit financial institutions, financial leasing companies, credit card issuing and managing companies, credit-purchase financing companies and other financial intermediaries.
(2) Inclui créditos cedidos em operações de titularização. Não inclui créditos abatidos ao activo. / It includes securitised loans. It does not include written-off loans.
(3) Peso médio, em percentagem, dos empréstimos concedidos às sociedades não financeiras em cada região, nos trimestres do último ano civil completo disponível. / Percent average weight of loans to non-financial corporations by region, in terms of the four quarters of the last complete calendar year available.

B.9.1.2 REPARTIÇÃO TERRITORIAL DOS RÁCIOS DE CRÉDITO VENCIDO DAS SOCIEDADES NÃO FINANCEIRAS[1],[2],[3]

BREAKDOWN OF NON-PERFORMING LOANS RATIO OF NON-FINANCIAL CORPORATIONS BY REGION[1],[2],[3]

De acordo com a localização da sede da sociedade não financeira

According to the location of the head office of the non-financial corporation

Fonte / Source: Banco de Portugal

Em percentagem / In percentages

		Norte		Centro	Lisboa e Vale do Tejo		Alentejo	Algarve	Açores	Madeira	Sem identificação da dimensão territorial	Total
		Total	do qual: Grande Porto		Total	do qual: Grande Lisboa						
		1	2	3	4	5	6	7	8	9	10	11
04	Mar	3.0	3.1	3.6	1.8	1.5	3.8	1.8	1.2	0.8	7.3	2.3
	Jun	3.0	3.1	3.2	1.5	1.2	3.1	1.5	1.2	0.8	4.7	2.1
	Set	3.0	3.0	3.1	1.5	1.3	3.2	1.6	1.2	0.8	6.8	2.1
	Dez	2.6	2.4	2.9	1.5	1.3	2.9	1.3	1.1	0.7	4.2	1.9
05	Mar	2.7	2.4	3.1	1.5	1.3	3.3	1.6	1.5	0.7	7.1	2.0
	Jun	2.7	2.3	3.1	1.6	1.4	3.1	1.6	1.6	1.2	8.1	2.1
	Set	2.7	2.4	3.1	1.6	1.4	3.0	1.9	1.5	1.3	10.1	2.1
	Dez	2.4	2.0	3.0	1.5	1.3	2.8	1.7	1.2	1.3	14.2	1.9
06	Mar	2.5	2.0	3.1	1.6	1.3	3.2	1.8	1.2	1.2	14.3	2.0
	Jun	2.5	2.1	3.1	1.4	1.2	3.1	1.6	1.1	0.7	8.8	1.9
	Set	2.6	2.2	3.1	1.5	1.2	3.1	1.6	1.2	1.2	10.3	2.0
	Dez	2.5	2.0	3.0	1.4	1.1	2.8	1.4	1.1	0.7	7.6	1.9
07	Mar	2.7	2.2	3.2	1.5	1.2	2.9	1.6	1.1	1.3	11.3	2.0
	Jun	2.7	2.3	3.1	1.5	1.2	2.7	1.2	1.2	0.7	11.2	2.0
	Set	2.7	2.2	3.1	1.5	1.2	2.7	1.2	1.1	0.9	10.4	2.0
	Dez	2.5	2.1	2.6	1.4	1.1	1.9	0.9	1.0	0.6	7.8	1.7
08	Mar	2.8	2.5	2.8	1.5	1.2	2.4	1.0	0.9	0.8	1.8	2.0
	Jun	2.8	2.3	2.7	1.7	1.3	2.3	1.1	1.2	1.2	0.4	2.1
	Set	2.9	2.6	2.8	2.1	1.6	2.3	1.6	1.4	1.2	0.8	2.3
	Dez	3.1	2.8	3.0	2.1	1.6	2.0	1.2	1.5	1.0	0.8	2.3
		1	2	3	4	5	6	7	8	9	10	11
		Total	of which: Grande Porto	Centro	Total	of which: Grande Lisboa	Alentejo	Algarve	Açores	Madeira	Unknown region	Total
		Norte			Lisboa e Vale do Tejo							

(1) Empréstimos concedidos por bancos, caixas económicas, caixas de crédito agrícola mútuo, instituições financeiras de crédito, sociedades de factoring, sociedades de locação financeira, sociedades emitentes ou gestoras de cartões de crédito, sociedades financeiras para aquisições a crédito e outras sociedades financeiras. / Loans extended by banks, savings banks, mutual agricultural credit banks, credit financial institutions, financial leasing companies, credit card issuing and managing companies, credit-purchase financing companies and other financial intermediaries.
(2) Inclui créditos cedidos em operações de titularização. Não inclui créditos abatidos ao activo. / It includes securitised loans. It does not include written-off loans.
(3) Crédito vencido/crédito concedido, em cada região, em percentagem. / Non-performing loans/total loans by region in percentage.

B.9.1.3 REPARTIÇÃO POR RAMO DE ACTIVIDADE ECONÓMICA DOS EMPRÉSTIMOS CONCEDIDOS A SOCIEDADES NÃO FINANCEIRAS[(1),(2)]

BREAKDOWN OF LOANS GRANTED TO NON-FINANCIAL CORPORATIONS BY BRANCH OF ACTIVITY[(1),(2)]

Saldos em fim de trimestre — **End-of-quarter figures**

Fonte / Source: Banco de Portugal — 10^6 euros

		Agricultura produção animal, caça e silvicultura (1.6%)[(3)] 1	Pesca (0.1%) 2	Indústrias extractivas (0.4%) 3	Indústrias transformadoras (13.1%) 4	Produção e distribuição de electricidade gás e água (2.3%) 5	Construção (19.5%) 6	Comércio por grosso e a retalho; reparação de veículos automóveis, motociclos e de bens de uso pessoal e doméstico (14.8%) 7	Alojamento e restauração (restaurantes e similares) (3.3%) 8	Transportes, e armazenagem (5.8%) 9	Correios e telecomunicações (0.1%) 10	Actividades imobiliárias (19.3%) 11	Alugueres e serviços prestados principalmente às empresas (16.0%) 12	Educação, saúde e acção social e outras actividades de serviços colectivos, sociais e pessoais (3.7%) 13	Actividade não identificada (0.0%) 14	Total 15=1+...+14
04	Mar	1 128	99	494	14 160	1 426	16 287	15 157	2 458	6 408	559	12 976	12 833	3 094	15	87 093
	Jun	1 139	96	461	13 719	1 404	16 286	15 258	2 495	6 357	562	12 865	12 581	3 095	2	86 318
	Set	1 161	99	466	13 571	1 492	16 664	15 288	2 469	6 138	412	13 235	12 362	3 236	1	86 594
	Dez	1 168	100	467	13 500	1 606	16 706	15 173	2 527	5 949	400	13 559	12 873	3 187	2	87 219
05	Mar	1 166	105	471	13 555	1 742	17 057	14 189	2 540	5 518	316	15 003	12 658	2 984	0	87 305
	Jun	1 197	104	483	13 861	1 894	17 653	14 479	2 645	5 791	314	15 615	12 633	3 164	0	89 831
	Set	1 229	99	479	13 647	2 109	17 878	14 313	2 679	5 866	328	16 029	12 341	3 250	0	90 248
	Dez	1 238	99	472	13 367	2 149	18 255	14 597	2 788	5 132	332	16 488	13 595	3 331	0	91 842
06	Mar	1 249	102	469	13 376	2 125	18 341	14 687	2 856	5 384	288	16 623	14 223	3 380	1	93 104
	Jun	1 310	109	446	13 578	2 187	18 773	15 270	3 000	5 912	169	17 046	14 248	3 550	1	95 597
	Set	1 351	106	451	13 566	2 308	18 812	15 345	3 031	6 081	154	17 356	14 379	3 703	1	96 644
	Dez	1 376	102	449	13 539	1 906	19 215	15 433	3 123	5 443	111	18 441	15 184	3 687	1	98 010
07	Mar	1 384	106	458	13 985	1 918	19 720	15 560	3 257	5 783	107	18 594	15 814	3 743	1	100 431
	Jun	1 488	101	464	14 358	2 015	20 413	16 031	3 332	5 922	116	19 707	16 613	3 829	1	104 390
	Set	1 543	93	468	14 589	2 229	20 806	16 146	3 376	6 142	124	20 483	16 555	3 943	2	106 501
	Dez	1 626	92	474	14 681	2 126	21 223	16 508	3 487	6 030	137	21 259	17 738	4 106	3	109 488
08	Mar	1 715	99	493	14 921	2 303	22 172	16 923	3 661	6 491	125	22 066	18 082	4 112	3	113 165
	Jun	1 785	111	521	15 193	2 625	22 856	17 493	3 821	6 706	125	22 520	18 426	4 336	3	116 520
	Set	1 901	113	533	15 540	2 836	23 433	17 596	3 830	6 944	123	22 955	18 797	4 413	6	119 017
	Dez	1 923	141	541	15 783	3 201	23 214	17 386	4 006	7 209	149	23 347	19 839	4 464	7	121 211
		1 (1.6%)[(3)] Agriculture, hunting and forestry	2 (0.1%) Fishing	3 (0.4%) Mining and quarryng	4 (13.1%) Manufacto-ring	5 (2.3%) Production and distribution of electricity, gas and water	6 (19.5%) Constrution	7 (14.8%) Wholesale and retail trade; repair of motor vehicles, motorcycles and personal and household goods	8 (3.3%) Hotels and catering (restaurants and other)	9 (5.8%) Transport and storage	10 (0.1%) Post and telecommu-nications	11 (19.3%) Real estate	12 (16.0%) Rental and supply of services to non-finan-cial corpora-tions	13 (3.7%) Education, health and other community, social and personal service activities	14 (0.0%) Non--identified activity	15=1+...+14 Total

(1) Empréstimos concedidos por bancos, caixas económicas, caixas de crédito agrícola mútuo, instituições financeiras de crédito, sociedades de factoring, sociedades de locação financeira, sociedades emitentes ou gestoras de cartões de crédito, sociedades financeiras para aquisições a crédito e outras sociedades financeiras. / Loans extended by banks, savings banks, mutual agricultural credit banks, credit financial institutions, financial leasing companies, credit card issuing and managing companies, credit-purchase financing companies and other financial intermediaries.
(2) Inclui créditos cedidos em operações de titularização. Não inclui créditos abatidos ao activo. / It includes securitised loans. It does not include written-off loans.
(3) Peso médio, em percentagem, dos empréstimos concedidos às sociedades não financeiras de cada ramo de actividade, nos trimestres do último ano civil completo disponível. / Percent average weight of loans to non-financial corporations by branch of activity, in terms of the four quarters of the last complete calendar year available.

B.9.1.4 REPARTIÇÃO POR RAMO DE ACTIVIDADE ECONÓMICA DOS RÁCIOS DE CRÉDITO VENCIDO DAS SOCIEDADES NÃO FINANCEIRAS[(1),(2),(3)]

BREAKDOWN OF NON-PERFORMING LOANS RATIO OF NON-FINANCIAL CORPORATIONS BY BRANCH OF ACTIVITY[(1),(2),(3)]

Fonte / Source: Banco de Portugal — Em percentagem / In percentages

		Agricultura, produção animal, caça e silvicultura 1	Pesca 2	Indústrias extractivas 3	Indústrias transformadoras 4	Produção e distribuição de electricidade, gás e água 5	Construção 6	Comércio por grosso e a retalho; reparação de veículos automoveis, motociclos e de bens de uso pessoal e doméstico 7	Alojamento e restauração (Restaurantes e sililares) 8	Transportes e armazenagem 9	Correios e telecomuni - cações 10	Actividades imobiliárias 11	Alugueres e serviços prestados principalmente às empresas 12	Educação saúde e acção social e outras actividades de serviços colectivos, sociais e pessoais 13	Actividade não identificada 14	Total 15
04	Mar	6.1	15.4	2.0	4.1	0.6	2.9	3.1	2.2	0.9	0.4	1.1	0.7	1.1	5.0	2.3
	Jun	5.7	13.3	1.6	3.8	0.1	2.6	2.6	2.0	0.9	0.4	1.0	0.6	1.3	0.2	2.1
	Set	5.2	13.0	1.9	3.8	0.2	2.4	2.5	2.3	0.8	0.3	1.2	0.7	1.8	0.3	2.1
	Dez	4.8	11.8	2.6	3.4	0.2	2.1	2.4	2.1	0.7	0.3	1.0	0.7	1.6	0.1	1.9
05	Mar	4.6	11.7	4.2	3.7	0.2	2.3	2.6	2.7	0.9	0.7	0.8	0.9	2.0	0.0	2.0
	Jun	4.2	11.7	3.1	3.9	0.2	2.1	2.7	3.0	0.8	0.5	0.9	1.0	1.9	0.0	2.1
	Set	4.1	12.3	3.5	3.9	0.2	2.2	2.7	3.1	0.8	0.5	1.0	1.1	2.0	0.0	2.1
	Dez	3.5	12.1	4.5	3.9	0.2	1.9	2.6	3.0	0.9	0.4	0.9	0.9	1.1	0.0	1.9
06	Mar	3.9	12.0	6.0	4.0	0.2	2.2	2.7	3.1	0.8	0.4	0.9	0.8	1.3	0.0	2.0
	Jun	3.6	11.1	3.6	3.9	0.2	2.2	2.5	2.5	0.8	0.7	0.9	0.6	1.2	0.0	1.9
	Set	3.5	11.5	3.7	4.0	0.2	2.4	2.7	2.5	0.8	1.2	0.9	0.6	1.2	0.0	2.0
	Dez	2.9	4.5	2.2	4.1	0.2	2.3	2.6	2.3	1.0	1.7	0.7	0.5	1.1	0.1	1.9
07	Mar	3.4	4.8	2.3	4.1	0.2	2.7	2.9	2.2	0.9	2.9	0.9	0.5	1.1	0.0	2.0
	Jun	3.0	4.5	2.2	4.0	0.2	2.7	2.7	1.9	0.9	10.9	0.8	0.6	1.1	0.1	2.0
	Set	2.8	6.1	2.3	4.0	0.2	2.6	2.7	1.8	1.0	11.1	0.9	0.6	1.2	0.1	2.0
	Dez	1.7	2.9	1.7	3.4	0.1	2.3	2.5	1.4	1.0	10.2	0.8	0.6	1.1	0.1	1.7
08	Mar	1.8	3.9	1.7	3.7	0.1	2.8	2.6	1.7	0.9	1.3	1.2	0.6	1.2	0.2	2.0
	Jun	1.7	3.2	1.4	3.8	0.1	3.0	2.7	1.8	0.9	1.4	1.4	0.7	1.1	0.2	2.1
	Set	1.7	3.4	1.7	3.7	0.1	3.6	2.9	1.8	0.9	1.1	1.8	1.1	1.2	1.6	2.3
	Dez	1.7	2.4	1.9	3.9	0.1	3.6	3.2	1.9	0.9	1.0	1.7	0.9	1.3	1.8	2.3
		1 Agriculture, hunting and forestry	2 Fishing	3 Mining and quarryng	4 Manufacto-ring	5 Production and distribution of electricity, gas and water	6 Constrution	7 Wholesale and retail trade; repair of motor vehicles, motorcycles and personal and household goods	8 Hotels and catering (restaurants and other)	9 Transport and storage	10 Post and telecommu-nications	11 Real estate	12 Rental and supply of services to non-finan-cial corpora-tions	13 Education, health and other community, social and personal service activities	14 Non--identified activity	15 Total

(1) Empréstimos concedidos por bancos, caixas económicas, caixas de crédito agrícola mútuo, instituições financeiras de crédito, sociedades de factoring, sociedades de locação financeira, sociedades emitentes ou gestoras de cartões de crédito, sociedades financeiras para aquisições a crédito e outras sociedades financeiras. / Loans extended by banks, savings banks, mutual agricultural credit banks, credit financial institutions, financial leasing companies, credit card issuing and managing companies, credit-purchase financing companies and other financial intermediaries.
(2) Inclui créditos cedidos em operações de titularização. Não inclui créditos abatidos ao activo. / It includes securitised loans. It does not include written-off loans.
(3) Crédito vencido/crédito concedido, em cada ramo de actividade, em percentagem. / Non-performing loans/ total loans by branch of activity in percentage.

B.9.1.5 REPARTIÇÃO POR RAMO DE ACTIVIDADE ECONÓMICA DOS EMPRÉSTIMOS CONCEDIDOS A SOCIEDADES NÃO FINANCEIRAS DA INDÚSTRIA TRANSFORMADORA(1),(2)

BREAKDOWN OF LOANS GRANTED TO NON-FINANCIAL CORPORATIONS OF THE MANUFACTURING INDUSTRY BY BRANCH OF ACTIVITY (1),(2)

Saldos em fim de trimestre — **End-of-quarter figures**

Fonte / Source: Banco de Portugal — 10^6 euros

		Indústrias alimentares, das bebidas e do tabaco	Indústria têxtil	Indústria do couro e de produtos do couro	Indústrias da madeira e da cortiça e suas obras	Indústrias de pasta, de papel e cartão e seus artigos; edição e impressão	Fabricação de coque, produtos petrolíferos refinados r, de produtos químicos e de fibras sintéticas ou artificiais	Fabricação de artigos de borracha e de matérias plásticas	Fabricação de outros produtos minerais não metálicos	Indústrias metalúrgicas de base e de produtos metálicos	Fabricação de máquinas e de equipamentos, n. e.	Fabricação de equipamento eléctrico e de óptica	Fabricação de material de transporte	Indústrias transformadoras, n. e.	Total
		(19.0%)(3) 1	(12.5%) 2	(2.6%) 3	(8.3%) 4	(8.1%) 5	(4.7%) 6	(4.3%) 7	(10.3%) 8	(12.0%) 9	(5.3%) 10	(3.3%) 11	(3.3%) 12	(6.3%) 13	14=1+...+13
04	Mar	2 577	2 365	468	1 097	1 427	596	489	1 767	1 288	613	359	421	694	14 160
	Jun	2 492	2 276	442	1 070	1 404	573	484	1 603	1 311	599	356	428	681	13 719
	Set	2 462	2 223	421	1 047	1 402	589	484	1 550	1 323	600	367	434	669	13 571
	Dez	2 435	2 163	412	1 054	1 435	581	496	1 497	1 349	606	341	465	667	13 500
05	Mar	2 489	2 063	413	1 112	1 137	638	530	1 539	1 436	638	379	472	709	13 555
	Jun	2 576	2 141	404	1 126	1 140	691	539	1 555	1 489	646	379	465	710	13 861
	Set	2 558	2 082	413	1 101	1 135	613	538	1 507	1 477	642	378	472	731	13 647
	Dez	2 581	2 033	406	1 123	939	583	555	1 497	1 412	647	372	466	755	13 367
06	Mar	2 552	2 005	414	1 144	968	634	551	1 501	1 444	645	360	419	740	13 376
	Jun	2 582	2 011	410	1 141	999	621	562	1 503	1 500	651	402	445	751	13 578
	Set	2 520	2 010	412	1 166	997	611	565	1 517	1 485	662	407	453	761	13 566
	Dez	2 541	1 946	404	1 137	1 000	599	570	1 476	1 535	680	416	474	760	13 539
07	Mar	2 663	1 960	414	1 173	1 028	621	568	1 585	1 582	694	423	499	775	13 985
	Jun	2 745	1 992	403	1 194	1 067	714	580	1 596	1 607	728	434	499	798	14 358
	Set	2 759	2 030	407	1 204	1 081	664	602	1 622	1 653	759	482	505	822	14 589
	Dez	2 837	1 948	399	1 233	1 176	657	608	1 556	1 672	774	484	505	833	14 681
08	Mar	2 821	1 947	409	1 275	1 181	678	617	1 572	1 790	787	465	484	894	14 921
	Jun	2 931	1 936	407	1 265	1 208	704	645	1 586	1 833	786	498	482	913	15 193
	Set	2 906	1 930	410	1 286	1 285	719	664	1 571	1 886	802	549	526	1 007	15 540
	Dez	2 984	1 893	395	1 291	1 296	784	687	1 581	1 888	860	535	559	1 030	15 783
		1 (19.0%)(3) Manufacture of food products, beverages and tobacco	2 (12.5%) Manufacture of textiles	3 (2.6%) Manufacture of leather and leather products	4 (8.3%) Wood and cork industries and articles thereof	5 (8.1%) Manufacture of pulp, paper and paper products; publishing and printing	6 (4.7%) Manufacture of coke, refined oil products , of chemical products and man-made fibres	7 (4.3%) Manufacture of rubber and plastic products	8 (10.3%) Manufacture of other non-metallic mineral products	9 (12.0%) Base metal industries and manufacture of metal products	10 (5.3%) Manufacture of machinery and equipment, non elsewhere classified	11 (3.3%) Manufacture of electrical and optical equipment	12 (3.3%) Manufacture of transport equipment	13 (6.3%) Manufactu-ring industries, non elsewhere classified	14=1+...+13 Total

(1) Empréstimos concedidos por bancos, caixas económicas, caixas de crédito agrícola mútuo, instituições financeiras de crédito, sociedades de factoring, sociedades de locação financeira, sociedades emitentes ou gestoras de cartões de crédito, sociedades financeiras para aquisições a crédito e outras sociedades financeiras. / Loans extended by banks, savings banks, mutual agricultural credit banks, credit financial institutions, financial leasing companies, credit card issuing and managing companies, credit-purchase financing companies and other financial intermediaries.
(2) Inclui créditos cedidos em operações de titularização. Não inclui créditos abatidos ao activo. / It includes securitised loans. It does not include written-off loans.
(3) Peso médio, em percentagem, dos empréstimos concedidos às sociedades não financeiras de cada ramo de actividade, nos trimestres do último ano civil completo disponível. / Percent average weight of loans to non-financial corporations by branch of activity, in terms of the four quarters of the last complete calendar year available.

B.9.1.6 REPARTIÇÃO POR RAMO DE ACTIVIDADE ECONÓMICA DOS RÁCIOS DE CRÉDITO VENCIDO DAS SOCIEDADES NÃO FINANCEIRAS DA INDÚSTRIA TRANSFORMADORA(1),(2),(3)

BREAKDOWN OF NON-PERFORMING LOANS RATIO OF NON-FINANCIAL CORPORATIONS OF THE MANUFACTURING INDUSTRY BY BRANCH OF ACTIVITY(1),(2),(3)

Fonte / Source: Banco de Portugal — Em percentagem / In percentages

		Indústrias alimentares, das bebidas e do tabaco	Indústria têxtil	Indústria do couro e de produtos do couro	Indústrias da madeira e da cortiça e suas obras	Indústrias de pasta, de papel e cartão e seus artigos; edição e impressão	Fabricação de coque, produtos petrolíferos refinados e de produtos químicos e de fibras sintéticas ou artificiais	Fabricação de artigos de borracha e de matérias plásticas	Fabricação de outros produtos minerais não metálicos	Indústrias metalúrgicas de base e de produtos metálicos	Fabricação de máquinas e de equipamentos, n. e.	Fabricação de equipamento eléctrico e de óptica	Fabricação de material de transporte	Indústrias transformadoras, n. e.	Total
		1	2	3	4	5	6	7	8	9	10	11	12	13	14
04	Mar	3.7	6.1	10.8	5.4	2.4	1.2	2.4	2.4	2.5	4.1	2.7	6.4	5.4	4.1
	Jun	3.4	5.8	10.9	5.1	2.2	1.2	2.1	2.4	2.1	3.3	2.5	4.6	5.3	3.8
	Set	3.3	6.7	10.2	5.2	2.0	1.0	1.9	2.6	2.0	3.4	2.4	3.3	4.5	3.8
	Dez	3.2	6.3	10.2	4.3	1.9	1.0	1.8	2.3	1.7	3.0	2.2	3.1	3.8	3.4
05	Mar	3.4	6.6	10.0	4.5	2.8	1.1	1.7	2.3	1.8	3.7	2.0	3.6	4.0	3.7
	Jun	3.9	7.1	11.1	4.5	3.0	1.3	1.6	2.7	1.8	3.9	1.9	3.5	3.7	3.9
	Set	3.8	7.3	9.8	4.4	2.7	1.7	1.5	3.0	1.9	3.7	1.9	3.5	3.5	3.9
	Dez	3.5	7.2	8.8	4.2	3.0	2.0	1.3	3.0	2.1	3.4	1.8	3.3	3.8	3.9
06	Mar	3.7	7.7	8.7	4.3	3.2	2.1	1.4	2.9	2.1	3.4	1.8	3.6	4.0	4.0
	Jun	3.7	7.7	9.3	4.4	3.3	1.8	1.2	2.5	2.1	3.5	1.2	4.1	4.0	3.9
	Set	3.9	8.0	9.4	4.8	3.2	1.9	1.2	2.4	2.3	3.1	1.5	3.5	3.8	4.0
	Dez	3.3	8.3	11.2	4.9	3.1	2.0	1.1	3.0	2.2	3.3	1.8	3.0	4.1	4.1
07	Mar	3.1	8.5	12.2	5.1	3.0	1.8	1.1	2.6	2.4	3.3	2.6	3.0	4.4	4.1
	Jun	3.2	8.3	11.9	5.2	2.8	1.3	1.2	2.7	2.4	3.3	2.4	2.4	4.4	4.0
	Set	3.1	8.5	11.7	5.1	2.8	1.5	1.2	2.8	2.4	3.2	2.2	2.1	4.7	4.0
	Dez	2.5	7.0	11.4	3.8	2.5	1.2	1.2	2.3	2.0	2.8	2.8	1.3	4.9	3.4
08	Mar	2.7	7.8	11.1	3.9	2.7	1.3	1.7	2.4	1.9	3.3	4.9	1.5	5.0	3.7
	Jun	2.6	9.2	10.0	4.2	2.7	1.4	1.6	2.3	2.0	3.2	5.7	1.5	4.7	3.8
	Set	2.7	8.4	9.6	4.4	2.6	1.3	1.6	2.4	2.1	3.4	5.5	1.4	4.3	3.7
	Dez	2.7	8.7	9.3	5.4	2.7	1.2	2.0	2.7	2.2	4.7	5.2	1.1	4.2	3.9
		1 Manufacture of food products, beverages and tobacco	2 Manufacture of textiles	3 Manufacture of leather and leather products	4 Wood and cork industries and articles thereof	5 Manufacture of pulp, paper and paper products; publishing and printing	6 Manufacture of coke, refined oil products , of chemical products and man-made fibres	7 Manufacture of rubber and plastic products	8 Manufacture of other non-metallic mineral products	9 Base metal industries and manufacture of metal products	10 Manufacture of machinery and equipment, non elsewhere classified	11 Manufacture of electrical and optical equipment	12 Manufacture of transport equipment	13 Manufactu-ring industries, non elsewhere classified	14 Total

(1) Empréstimos concedidos por bancos, caixas económicas, caixas de crédito agrícola mútuo, instituições financeiras de crédito, sociedades de factoring, sociedades de locação financeira, sociedades emitentes ou gestoras de cartões de crédito, sociedades financeiras para aquisições a crédito e outras sociedades financeiras. / Loans extended by banks, savings banks, mutual agricultural credit banks, credit financial institutions, financial leasing companies, credit card issuing and managing companies, credit-purchase financing companies and other financial intermediaries.
(2) Inclui créditos cedidos em operações de titularização. Não inclui créditos abatidos ao activo./ It includes securitised loans. It does not include written-off loans.
(3) Crédito vencido/crédito concedido, em cada ramo de actividade, em percentagem. / Non-performing loans/ total loans by branch of activity in percentage.

B.9.1.7 PERCENTAGEM DE SOCIEDADES NÃO FINANCEIRAS POR ESCALÕES DE CRÉDITO CONCEDIDO(1),(2),(3)

BREAKDOWN OF THE PERCENTAGE OF NON-FINANCIAL CORPORATIONS BY BRACKET OF CREDIT AMOUNT (1),(2),(3)

Fonte / Source: Banco de Portugal

Em percentagem / In percentages

		Inferior a 20	20 - 50	50 - 100	100 - 200	200 - 400	400 - 1000	1 000 - 5 000	Superior a 5 000
		1	2	3	4	5	6	7	8
04	Mar	41.7	18.3	12.0	9.7	6.9	5.8	4.6	1.1
	Jun	41.8	18.2	11.9	9.7	6.9	5.8	4.6	1.1
	Set	41.8	18.2	11.9	9.6	6.9	5.9	4.6	1.1
	Dez	41.5	18.2	11.9	9.6	7.0	5.9	4.6	1.1
05	Mar	41.6	18.2	11.9	9.6	7.0	5.9	4.6	1.2
	Jun	41.3	18.4	12.0	9.7	7.0	5.9	4.6	1.2
	Set	41.3	18.4	12.0	9.7	6.9	5.9	4.7	1.2
	Dez	40.8	18.5	12.0	9.6	7.0	6.0	4.7	1.2
06	Mar	40.2	18.7	12.2	9.8	7.1	6.1	4.8	1.2
	Jun	40.7	18.5	12.0	9.7	7.1	6.0	4.8	1.2
	Set	40.6	18.5	11.9	9.7	7.1	6.1	4.8	1.2
	Dez	40.1	18.7	12.1	9.7	7.2	6.1	4.8	1.3
07	Mar	40.2	18.5	12.1	9.7	7.2	6.1	4.8	1.3
	Jun	40.1	18.7	12.0	9.7	7.2	6.1	4.9	1.3
	Set	40.2	18.5	12.0	9.7	7.2	6.2	4.9	1.3
	Dez	39.6	18.6	12.0	9.8	7.3	6.3	5.0	1.4
08	Mar	39.6	18.6	12.1	9.8	7.3	6.3	5.0	1.4
	Jun	39.6	18.5	12.0	9.8	7.3	6.3	5.0	1.4
	Set	39.7	18.4	12.0	9.8	7.3	6.3	5.1	1.4
	Dez	39.6	18.4	12.0	9.7	7.4	6.3	5.1	1.5
		1 Below 20	2 20 - 50	3 50 - 100	4 100 - 200	5 200 - 400	6 400 - 1,000	7 1,000 - 5,000	8 Above 5,000

(1) Empréstimos concedidos por bancos, caixas económicas, caixas de crédito agrícola mútuo, instituições financeiras de crédito, sociedades de factoring, sociedades de locação financeira, sociedades emitentes ou gestoras de cartões de crédito, sociedades financeiras para aquisições a crédito e outras sociedades financeiras. / Loans extended by banks, savings banks, mutual agricultural credit banks, credit financial institutions, financial leasing companies, credit card issuing and managing companies, credit-purchase financing companies and other financial intermediaries.
(2) Inclui créditos cedidos em operações de titularização. Não inclui créditos abatidos ao activo./ It includes securitised loans. It does not include written-off loans.
(3) Escalões de crédito em milhares de euros. / Brackets of credit amount in thousands of euros.

B.9.1.8 ENDIVIDAMENTO MÉDIO DAS SOCIEDADES NÃO FINANCEIRAS POR ESCALÕES DE CRÉDITO CONCEDIDO(1),(2),(3)

BREAKDOWN OF AVERAGE INDEBTEDNESS OF NON-FINANCIAL CORPORATIONS BY BRACKET OF CREDIT AMOUNT (1),(2),(3)

Fonte / Source: Banco de Portugal

10^3 euros

		Inferior a 20	20 - 50	50 - 100	100 - 200	200 - 400	400 - 1000	1 000 - 5 000	Superior a 5000	Total
		1	2	3	4	5	6	7	8	9
04	Mar	7.2	32.0	70.7	140.8	279.8	625.3	2 077.7	20 791.5	411.0
	Jun	7.2	32.2	70.8	141.3	280.5	627.3	2 081.1	20 339.6	410.7
	Set	7.2	32.2	70.6	140.9	280.2	623.8	2 076.9	20 067.0	409.9
	Dez	7.2	32.0	70.5	140.3	279.4	623.5	2 074.0	19 715.7	409.2
05	Mar	7.2	32.2	71.1	141.5	281.8	625.7	2 069.1	19 321.0	406.2
	Jun	7.2	32.2	71.1	141.6	282.5	626.8	2 058.6	19 238.9	414.9
	Set	7.2	32.3	71.2	141.8	282.4	625.9	2 070.2	19 345.4	415.4
	Dez	7.2	32.3	71.2	141.5	282.3	625.6	2 075.9	19 157.4	420.9
06	Mar	7.3	32.2	71.0	141.6	282.1	625.5	2 076.0	19 553.2	426.6
	Jun	7.2	32.3	71.1	141.6	282.3	626.3	2 076.2	19 504.9	428.9
	Set	7.2	32.3	71.1	141.5	282.0	627.0	2 090.7	19 667.8	432.4
	Dez	7.2	32.3	71.0	141.6	282.0	628.7	2 085.2	19 478.9	435.6
07	Mar	7.2	32.2	71.1	141.6	281.8	625.8	2 085.0	19 607.1	439.7
	Jun	7.2	32.2	71.1	141.7	281.8	626.0	2 086.4	19 886.4	448.0
	Set	7.2	32.2	71.0	141.6	281.4	626.8	2 087.2	20 055.7	453.4
	Dez	7.2	32.3	71.0	141.4	281.5	626.9	2 098.9	19 924.7	464.4
08	Mar	7.2	32.4	71.2	141.7	282.0	626.3	2 103.4	20 132.6	474.1
	Jun	7.2	32.3	71.0	141.5	282.6	628.1	2 110.7	20 239.1	484.1
	Set	7.1	32.3	71.1	141.7	282.9	626.8	2 106.7	20 438.8	493.9
	Dez	7.1	32.3	71.2	141.8	282.3	628.4	2 119.9	20 675.7	503.8
		1 Below 20	2 20 - 50	3 50 - 100	4 100 - 200	5 200 - 400	6 400 - 1,000	7 1,000 - 5,000	8 Above 5,000	9 Total

(1) Empréstimos concedidos por bancos, caixas económicas, caixas de crédito agrícola mútuo, instituições financeiras de crédito, sociedades de factoring, sociedades de locação financeira, sociedades emitentes ou gestoras de cartões de crédito, sociedades financeiras para aquisições a crédito e outras sociedades financeiras. / Loans extended by banks, savings banks, mutual agricultural credit banks, credit financial institutions, financial leasing companies, credit card issuing and managing companies, credit-purchase financing companies and other financial intermediaries.
(2) Inclui créditos cedidos em operações de titularização. Não inclui créditos abatidos ao activo./ It includes securitised loans. It does not include written-off loans.
(3) Escalões de crédito em milhares de euros. / Brackets of credit amount in thousands of euros.

B.9.1.9 PERCENTAGEM DE SOCIEDADES NÃO FINANCEIRAS COM CRÉDITO VENCIDO POR ESCALÕES DE CRÉDITO CONCEDIDO[(1),(2),(3),(4)]

BREAKDOWN OF THE PERCENTAGE OF NON-FINANCIAL CORPORATIONS WITH NON-PERFORMING LOANS BY BRACKET OF CREDIT AMOUNT[(1),(2),(3),(4)]

Fonte / Source: Banco de Portugal

Em percentagem / In percentages

		Inferior a 20	20 - 50	50 - 100	100 - 200	200 - 400	400 - 1 000	1 000 - 5 000	Superior a 5 000	Total
		1	2	3	4	5	6	7	8	9
04	Mar	13.5	14.7	14.9	14.2	14.0	12.8	12.0	9.5	13.8
	Jun	12.7	13.0	13.8	13.4	12.9	12.3	11.5	7.7	12.8
	Set	13.1	13.2	13.8	13.3	13.0	12.1	11.4	7.1	13.0
	Dez	13.5	12.6	12.8	12.3	11.4	10.4	9.9	5.4	12.5
05	Mar	14.5	13.5	13.6	12.6	12.1	11.4	11.1	6.9	13.5
	Jun	14.8	13.5	13.2	12.4	11.7	11.4	10.9	6.8	13.5
	Set	15.2	13.4	13.3	12.2	11.6	11.0	10.9	6.9	13.6
	Dez	14.9	12.8	12.6	11.1	10.7	10.0	9.1	5.7	12.9
06	Mar	14.8	13.1	13.2	12.0	11.6	11.2	10.8	7.1	13.3
	Jun	15.2	13.2	13.1	12.1	11.8	11.3	10.8	7.0	13.5
	Set	15.9	13.8	13.7	12.4	12.4	11.9	11.2	7.9	14.1
	Dez	15.5	13.7	13.2	12.0	11.3	11.0	10.1	6.5	13.6
07	Mar	16.6	14.4	14.1	12.9	12.5	12.0	11.9	8.9	14.6
	Jun	17.1	14.6	14.3	13.4	12.2	11.9	11.3	8.4	14.9
	Set	18.6	14.9	14.5	13.5	12.6	11.8	12.3	9.4	15.6
	Dez	18.3	14.4	13.7	13.0	11.5	10.9	11.0	7.6	15.1
08	Mar	19.4	15.4	15.0	14.1	12.8	12.1	13.1	10.1	16.2
	Jun	19.3	15.9	15.7	15.1	13.9	13.5	13.6	10.6	16.7
	Set	19.6	16.2	16.0	15.6	14.4	14.3	14.5	12.6	17.1
	Dez	19.4	16.1	16.4	16.2	14.7	14.8	14.8	13.6	17.2
		1	2	3	4	5	6	7	8	9
		Below 20	20 - 50	50 - 100	100 - 200	200 - 400	400 - 1,000	1,000 - 5,000	Above 5,000	Total

(1) Empréstimos concedidos por bancos, caixas económicas, caixas de crédito agrícola mútuo, instituições financeiras de crédito, sociedades de factoring, sociedades de locação financeira, sociedades emitentes ou gestoras de cartões de crédito, sociedades financeiras para aquisições a crédito e outras sociedades financeiras. / Loans extended by banks, savings banks, mutual agricultural credit banks, credit financial institutions, financial leasing companies, credit card issuing and managing companies, credit-purchase financing companies and other financial intermediaries.
(2) Inclui créditos cedidos em operações de titularização. Não inclui créditos abatidos ao activo./ It includes securitised loans. It does not include written-off loans.
(3) Escalões de crédito em milhares de euros. / Brackets of credit amount extended in thousands of euros.
(4) Número de sociedades com crédito vencido/número de sociedades com crédito concedido, em cada escalão, em percentagem. / Number of corporations with non-performing loans/number of corporations with credit in each bracket, in percentage.

B.9.1.10 RÁCIO DE CRÉDITO VENCIDO DAS SOCIEDADES NÃO FINANCEIRAS POR ESCALÕES DE CRÉDITO CONCEDIDO[(1),(2),(3),(4)]

BREAKDOWN OF NON-PERFORMING LOANS RATIO OF NON-FINANCIAL CORPORATIONS BY BRACKET OF CREDIT AMOUNT[(1),(2),(3),(4)]

Fonte / Source: Banco de Portugal

Em percentagem / In percentages

		Inferior a 20	20 - 50	50 - 100	100 - 200	200 - 400	400 - 1 000	1 000 - 5 000	Superior a 5 000	Total
		1	2	3	4	5	6	7	8	9
04	Mar	8.1	7.6	7.0	6.0	5.4	4.7	3.2	0.7	2.3
	Jun	7.8	6.7	6.2	5.2	4.9	4.2	2.8	0.6	2.1
	Set	7.8	6.6	5.9	5.1	4.8	4.1	3.0	0.6	2.1
	Dez	7.8	6.4	5.6	4.9	4.5	3.8	2.7	0.5	1.9
05	Mar	9.0	7.4	6.6	5.3	4.8	4.1	2.8	0.5	2.0
	Jun	9.0	7.4	6.4	5.1	4.8	4.2	2.9	0.6	2.1
	Set	9.3	7.4	6.4	5.1	4.7	4.1	3.0	0.6	2.1
	Dez	9.2	7.2	6.2	4.9	4.6	3.9	2.6	0.5	1.9
06	Mar	9.1	7.1	6.3	5.1	4.6	4.2	2.8	0.6	2.0
	Jun	9.3	7.0	6.2	4.9	4.6	4.1	2.8	0.4	1.9
	Set	9.7	7.3	6.4	5.0	4.7	4.4	2.8	0.5	2.0
	Dez	9.7	7.3	6.2	4.9	4.2	4.1	2.7	0.4	1.9
07	Mar	10.2	7.5	6.4	5.0	4.5	4.4	3.0	0.5	2.0
	Jun	10.5	7.6	6.3	5.1	4.5	4.2	2.9	0.5	2.0
	Set	10.9	7.7	6.3	5.2	4.5	4.1	2.9	0.5	2.0
	Dez	10.6	7.3	5.9	4.8	4.0	3.5	2.6	0.4	1.7
08	Mar	11.2	7.7	6.5	5.5	4.2	3.9	3.1	0.5	2.0
	Jun	11.0	7.7	6.6	5.5	4.4	4.0	3.2	0.7	2.1
	Set	11.2	8.0	6.8	5.7	4.6	4.3	3.4	1.0	2.3
	Dez	11.1	8.0	6.9	6.0	4.7	4.6	3.5	1.0	2.3
		1	2	3	4	5	6	7	8	9
		Below 20	20 - 50	50 - 100	100 - 200	200 - 400	400 - 1,000	1,000 - 5,000	Above 5,000	Total

(1) Empréstimos concedidos por bancos, caixas económicas, caixas de crédito agrícola mútuo, instituições financeiras de crédito, sociedades de factoring, sociedades de locação financeira, sociedades emitentes ou gestoras de cartões de crédito, sociedades financeiras para aquisições a crédito e outras sociedades financeiras. / Loans extended by banks, savings banks, mutual agricultural credit banks, credit financial institutions, financial leasing companies, credit card issuing and managing companies, credit-purchase financing companies and other financial intermediaries.
(2) Inclui créditos cedidos em operações de titularização. Não inclui créditos abatidos ao activo. / It includes securitised loans. It does not include written-off loans.
(3) Escalões de crédito em milhares de euros. / Brackets of credit amount in thousands of euros.
(4) Crédito vencido/ crédito concedido, em cada escalão, em percentagem. / Non-performing loans/ total loans in each bracket, in percentage.

B.10 Mercados de títulos

B.10 Securities markets

B.10.1.1 TÍTULOS EMITIDOS - TOTAL DE ACÇÕES E TÍTULOS DE DÍVIDA

Por prazo, moeda, mercado de emissão e sector institucional do emitente

Emissões líquidas

Fonte / Source: Banco de Portugal

SECURITIES ISSUED – TOTAL SHARES AND DEBT SECURITIES

By maturity, currency, issuance market and issuing sector

Net issues

10^6 euros

		Tipo de título									Sector institucional do emitente				Total
		Títulos de dívida							Acções						
		Prazo		Moeda		Mercado de emissão									
		Curto prazo	Médio e longo prazos	Euro[1]	Outras moedas	Portugal	Outros países da área do euro	Países fora da área do euro	Cotadas	Não cotadas	Instituições financeiras monetárias	Instituições financeiras não monetárias	Administrações Públicas	Sector não financeiro (excepto Administrações Públicas)	
		1	2	3	4	5	6	7	8	9	10	11	12	13	14
06		-1 436	13 225	12 022	-233	11 219	-59	630	1 626	3 369	3 181	2 546	4 142	6 915	16 784
07		3 707	22 447	26 021	135	24 791	-777	2 139	160	3 142	15 743	2 536	1 866	9 309	29 455
08		11 830	23 467	34 370	928	32 676	-925	3 546	1 611	8 439	19 954	4 387	9 533	11 473	45 347
07	Set	1 590	866	2 474	-18	2 657	0	-201	0	117	94	141	232	2 106	2 573
	Out	1 289	2 108	3 395	1	3 619	-122	-100	0	152	1 191	-512	1 897	972	3 549
	Nov	-109	496	376	11	153	0	234	0	-44	518	149	-510	187	343
	Dez	464	3 320	3 784	0	3 589	0	195	120	870	1 692	1 242	289	1 551	4 774
08	Jan	-1 042	1 507	460	5	456	-2	10	0	150	1 543	-348	-1 395	815	615
	Fev	731	662	1 393	1	1 347	0	46	0	205	831	-8	308	466	1 598
	Mar	-1 082	3 614	2 514	17	2 667	-342	206	0	709	915	430	1 430	465	3 241
	Abr	3 368	633	4 031	-30	3 996	0	5	1 090	29	1 526	-345	2 545	1 393	5 120
	Mai	1 375	8 240	9 612	3	9 096	-581	1 099	4	-51	7 584	919	-438	1 503	9 568
	Jun	3 458	1 167	4 619	6	4 264	0	362	450	516	2 487	744	1 495	865	5 591
	Jul	1 914	-748	691	475	374	0	792	0	2 314	1 856	88	-986	2 522	3 480
	Ago	822	2 097	3 295	-375	3 374	0	-454	0	500	1 687	-165	1 124	774	3 420
	Set	-156	903	801	-54	1 200	0	-453	0	282	-109	439	439	261	1 030
	Out	1 181	339	1 529	-10	986	0	534	0	2 000	-666	424	1 216	2 544	3 519
	Nov	1 345	1 640	1 731	1 254	1 558	0	1 427	0	1 043	269	1 328	2 307	125	4 028
	Dez	-84	3 413	3 693	-364	3 358	0	-28	66	742	2 031	880	1 488	-261	4 138
09	Jan	-860	4 394	3 812	-279	2 833	0	700	0	14	3 246	1 283	-1 561	579	3 547
	Fev	598	4 049	4 824	-177	4 702	0	-55	0	1	1 455	493	1 741	958	4 648

	1	2	3	4	5	6	7	8	9	10	11	12	13	14
	Short-term	Medium - and long-term	Euro[1]	Other currencies	Portugal	Other euro area countries	Other countries	Quoted	Unquoted	Monetary financial institutions	Non-monetary financial institutions	General Government	Non-financial corporations (other than the General Government)	Total
	Maturity		Currency		Issuance market									
	Debt securities							Shares						
	Securities									Institutional sector of the issuer				

(1) Inclui emissões líquidas nas denominações nacionais do euro. / Includes net issues expressed in the national denominations of the euro.

B.10.1.2 TÍTULOS EMITIDOS POR INSTITUIÇÕES FINANCEIRAS MONETÁRIAS - TOTAL DE ACÇÕES E TÍTULOS DE DÍVIDA

Por prazo, moeda e mercado de emissão

Emissões líquidas

Fonte / Source: Banco de Portugal

SECURITIES ISSUED BY MONETARY FINANCIAL INSTITUTIONS – TOTAL SHARES AND DEBT SECURITIES

By maturity, currency and issuance market

Net issues

10^6 euros

		Títulos de dívida								Acções		Total
		Prazo			Moeda		Mercado de emissão					
		Curto prazo	Médio e longo prazos		Euro[1]	Outras moedas	Portugal	Outros países da área do euro	Países fora da área do euro	Cotadas	Não cotadas	
			Taxa fixa	Taxa indexada								
		1	2	3	4	5	6	7	8	9	10	11
06		-24	1 329	498	1 916	-112	2 713	-59	-850	1 409	-32	3 181
07		346	5 978	9 225	15 568	-17	15 389	100	60	0	195	15 743
08		1 370	5 409	10 892	17 607	64	17 336	-2	336	1 433	849	19 954
07	Set	200	-266	160	115	-21	94	0	0	0	0	94
	Out	117	1 121	-46	1 189	2	1 191	0	0	0	0	1 191
	Nov	0	-73	591	504	14	518	0	0	0	0	518
	Dez	0	471	1 071	1 542	0	1 542	0	0	0	150	1 692
08	Jan	0	1 373	170	1 544	-2	1 544	-2	0	0	0	1 543
	Fev	0	89	677	766	0	766	0	0	0	65	831
	Mar	5	-58	965	894	18	912	0	0	0	3	915
	Abr	443	-56	45	397	35	225	0	207	1 083	11	1 526
	Mai	336	1 852	5 330	7 514	3	7 367	0	150	0	68	7 584
	Jun	1 570	-348	909	2 136	-5	1 258	0	874	350	6	2 487
	Jul	52	1 429	365	1 846	0	1 944	0	-98	0	10	1 856
	Ago	52	774	454	1 280	0	1 228	0	52	0	406	1 687
	Set	-371	-312	494	-203	14	-25	0	-164	0	80	-109
	Out	-201	-296	-170	-652	-14	-568	0	-99	0	0	-666
	Nov	91	-318	496	269	0	199	0	70	0	0	269
	Dez	-607	1 280	1 158	1 815	15	2 486	0	-656	0	200	2 031
09	Jan	266	3 092	-123	3 237	-1	2 925	0	311	0	10	3 246
	Fev	-169	1 118	506	1 459	-4	1 605	0	-149	0	0	1 455

	1	2	3	4	5	6	7	8	9	10	11
	Short-term	Fixed rate	Floating rate	Euro [1]	Other currencies	Portugal	Other euro area countries	Other countries	Quoted	Unquoted	Total
		Medium - and long-term									
	Maturity			Currency		Issuance market					
	Debt securities								Shares		

(1) Inclui emissões líquidas nas denominacões nacionais do euro. / Includes net issues expressed in the national denominations of the euro.

B.10.1.3 TÍTULOS EMITIDOS POR INSTITUIÇÕES FINANCEIRAS NÃO MONETÁRIAS - TOTAL DE ACÇÕES E TÍTULOS DE DÍVIDA

SECURITIES ISSUED BY NON-MONETARY FINANCIAL INSTITUTIONS - TOTAL SHARES AND DEBT SECURITIES

Por prazo, moeda, mercado de emissão e subsector institucional

By maturity, currency, issuance market and issuing sub-sector

Emissões líquidas

Net issues

Fonte / Source: Banco de Portugal

10^6 euros

		Tipo de título										Subsector institucional			Total
		Títulos de dívida								Acções					
		Prazo			Moeda		Mercado de emissão								
		Curto prazo	Médio e longo prazos		Euro[1]	Outras moedas	Portugal	Outros países da área do euro	Países fora da área do euro	Cotadas	Não cotadas	Interme-diários financeiros	Auxiliares financeiros	Sociedades de seguros e fundos de pensões	
			Taxa fixa	Taxa indexada											
		1	2	3	4	5	6	7	8	9	10	11	12	13	14
06		407	258	1 683	2 348	0	806	0	1 542	70	128	2 506	4	36	2 546
07		-408	1 012	1 790	2 390	4	466	0	1 928	30	112	2 398	4	135	2 536
08		685	-71	2 466	3 081	0	1 532	0	1 549	100	1 206	4 349	2	36	4 387
07	Set	495	0	-356	138	0	305	0	-166	0	2	80	1	60	141
	Out	-500	0	-24	-524	0	-481	0	-44	0	12	-512	0	0	-512
	Nov	183	0	-35	148	0	193	0	-45	0	1	139	0	10	149
	Dez	12	1 015	197	1 220	4	1 051	0	173	0	18	1 213	1	28	1 242
08	Jan	-200	0	-155	-355	0	-200	0	-155	0	7	-356	-1	9	-348
	Fev	-10	0	-63	-73	0	-10	0	-63	0	65	-8	0	0	-8
	Mar	225	17	186	428	0	225	0	203	0	2	428	2	0	430
	Abr	-225	0	-119	-345	0	-207	0	-137	0	0	-345	0	0	-345
	Mai	-3	-28	949	918	0	-31	0	949	0	2	918	2	0	919
	Jun	512	0	132	644	0	807	0	-163	100	0	744	0	0	744
	Jul	-500	0	587	87	0	-140	0	227	0	1	88	-1	0	88
	Ago	0	0	-245	-245	0	-150	0	-95	0	80	-165	0	0	-165
	Set	500	0	-138	361	0	500	0	-138	0	78	441	-2	0	439
	Out	-397	0	813	416	0	-156	0	572	0	9	417	3	5	424
	Nov	250	0	65	315	0	390	0	-75	0	1 013	1 305	0	23	1 328
	Dez	532	-58	454	929	0	505	0	424	0	-49	880	0	0	880
09	Jan	-195	0	1 477	1 283	0	-15	0	1 297	0	0	1 283	0	0	1 283
	Fev	1	0	493	493	0	1	0	493	0	0	493	0	0	493

	1	2	3	4	5	6	7	8	9	10	11	12	13	14
	Short-term	Fixed rate	Floating rate	Euro[1]	Other currencies	Portugal	Other euro area countries	Other countries	Quoted	Unquoted	Financial interme-diaries	Financial auxiliaries	Insurance corporations and pension funds	Total
		Medium - and long-term												
	Maturity			Currency		Issuance market								
	Debt securities								Shares					
	Securities										Institutional sub-sector of the issuer			

(1) Inclui emissões líquidas nas denominações nacionais do euro./ Includes net issues expressed in the national denominations of the euro.

B.10.1.4 TÍTULOS EMITIDOS POR ADMINISTRAÇÕES PÚBLICAS - TOTAL DE TÍTULOS DE DÍVIDA

SECURITIES ISSUED BY THE GENERAL GOVERNMENT– TOTAL DEBT SECURITIES

Por prazo, moeda, mercado de emissão e subsector institucional

By maturity, currency, issuance market and issuing sub-sector

Emissões líquidas

Net issues

Fonte / Source: Banco de Portugal

10^6 euros

		Tipo de título								Subsector institucional				Total
		Títulos de dívida												
		Prazo			Moeda		Mercado de emissão							
		Curto prazo	Médio e longo prazos		Euro[1]	Outras moedas	Portugal	Outros países da área do euro	Países fora da área do euro	Administração Central	Administração Regional	Administração Local	Fundos da Segurança Social	
			Taxa fixa	Taxa indexada										
		1	2	3	4	5	6	7	8	9	10	11	12	13
06		-3 163	7 442	-137	4 259	-117	4 259	0	-117	4 262	-117	-3	0	4 142
07		-186	2 222	-169	1 928	-61	2 804	-877	-61	1 884	0	-17	0	1 866
08		5 972	3 652	-91	8 756	777	9 031	-923	1 425	9 470	63	0	0	9 533
07	Set	-767	999	0	232	0	232	0	0	232	0	0	0	232
	Out	976	1 061	-139	1 897	0	2 019	-122	0	1 915	0	-17	0	1 897
	Nov	-510	0	0	-510	0	-510	0	0	-510	0	0	0	-510
	Dez	289	0	0	289	0	289	0	0	289	0	0	0	289
08	Jan	-1 395	0	0	-1 395	0	-1 395	0	0	-1 395	0	0	0	-1 395
	Fev	483	-175	0	308	0	308	0	0	308	0	0	0	308
	Mar	-1 016	2 446	0	1 430	0	1 773	-342	0	1 430	0	0	0	1 430
	Abr	1 571	974	0	2 606	-61	2 606	0	-61	2 545	0	0	0	2 545
	Mai	-282	-156	0	-438	0	143	-581	0	-438	0	0	0	-438
	Jun	1 098	397	0	1 495	0	1 495	0	0	1 495	0	0	0	1 495
	Jul	2 327	-3 313	0	-1 455	468	-1 594	0	608	-1 140	154	0	0	-986
	Ago	374	840	-91	1 549	-425	1 680	0	-556	1 215	-91	0	0	1 124
	Set	-434	873	0	508	-69	607	0	-169	439	0	0	0	439
	Out	1 216	0	0	1 216	0	1 216	0	0	1 216	0	0	0	1 216
	Nov	709	1 598	0	1 050	1 256	801	0	1 506	2 307	0	0	0	2 307
	Dez	1 320	168	0	1 880	-392	1 391	0	97	1 488	0	0	0	1 488
09	Jan	-1 508	-52	0	-1 274	-286	-650	0	-910	-1 545	-15	0	0	-1 561
	Fev	993	748	0	1 955	-215	2 070	0	-329	1 741	0	0	0	1 741

	1	2	3	4	5	6	7	8	9	10	11	12	13
	Short-term	Fixed rate	Floating rate	Euro[1]	Other currencies	Portugal	Other euro area countries	Other countries	Central Government	Regional Government	Local Government	Social Security funds	Total
		Medium - and long-term											
	Maturity			Currency		Issuance market							
	Debt securities												
	Securities								Institutional sub-sector of the issuer				

(1) Inclui emissões líquidas nas denominações nacionais do euro./ Includes net issues expressed in the national denominations of the euro.

B.10.1.5.1 TÍTULOS EMITIDOS PELO SECTOR NÃO FINANCEIRO (EXCEPTO ADMINISTRAÇÕES PÚBLICAS) - TOTAL DE ACÇÕES E TÍTULOS DE DÍVIDA

Por prazo, moeda e mercado de emissão

Emissões líquidas

SECURITIES ISSUED BY NON-FINANCIAL CORPORATIONS (OTHER THAN THE GENERAL GOVERNMENT) – TOTAL SHARES AND DEBT SECURITIES

By maturity, currency and issuance market

Net issues

Fonte / Source: Banco de Portugal

10^6 euros

		Títulos de dívida								Acções		Total
		Prazo			Moeda		Mercado de emissão					
		Curto prazo	Médio e longo prazos		Euro(1)	Outras moedas	Portugal	Outros países da área do euro	Países fora da área do euro	Cotadas	Não cotadas	
			Taxa fixa	Taxa indexada								
		1	2	3	4	5	6	7	8	9	10	11
06		1 344	1 691	461	3 499	-4	3 440	0	55	147	3 273	6 915
07		3 955	642	1 747	6 136	208	6 131	0	213	130	2 834	9 309
08		3 804	609	599	4 926	86	4 776	0	236	78	6 383	11 473
07	Set	1 662	12	317	1 988	3	2 026	0	-35	0	115	2 106
	Out	696	1	135	833	-1	889	0	-56	0	140	972
	Nov	219	6	7	235	-3	-47	0	279	0	-45	187
	Dez	164	400	165	733	-4	707	0	22	120	703	1 551
08	Jan	553	1	118	665	7	507	0	165	0	143	815
	Fev	258	47	87	391	1	283	0	109	0	75	466
	Mar	-297	-5	63	-238	-1	-242	0	3	0	704	465
	Abr	1 579	-5	-206	1 372	-3	1 372	0	-3	7	18	1 393
	Mai	1 325	93	200	1 619	0	1 618	0	1	4	-120	1 503
	Jun	278	-7	84	344	11	704	0	-349	0	510	865
	Jul	35	0	184	212	7	164	0	55	0	2 303	2 522
	Ago	396	23	343	711	50	616	0	145	0	13	774
	Set	149	-13	-1	135	1	118	0	18	0	125	261
	Out	562	-8	0	549	4	493	0	61	0	1 991	2 544
	Nov	295	-8	-193	97	-2	168	0	-74	0	30	125
	Dez	-1 330	491	-80	-932	13	-1 024	0	106	66	591	-261
09	Jan	576	-1	0	567	8	574	0	2	0	4	579
	Fev	-226	1 250	-66	916	41	1 026	0	-69	0	1	958

	1	2	3	4	5	6	7	8	9	10	11
	Short-term	Fixed rate	Floating rate	Euro(1)	Other currencies	Portugal	Other euro area countries	Other countries	Quoted	Unquoted	Total
		Medium - and long-term									
	Maturity			Currency		Issuance market					
	Debt securities								Shares		

(1) Inclui emissões líquidas nas denominações nacionais do euro./ Includes net issues expressed in the national denominations of the euro.

B.10.1.5.2 TÍTULOS EMITIDOS PELO SECTOR NÃO FINANCEIRO (EXCEPTO ADMINISTRAÇÕES PÚBLICAS) - TOTAL DE ACÇÕES E TÍTULOS DE DÍVIDA

Por ramo de actividade económica

Emissões líquidas

SECURITIES ISSUED BY NON-FINANCIAL CORPORATIONS (OTHER THAN THE GENERAL GOVERNMENT) – TOTAL SHARES AND DEBT SECURITIES

By branch of activity of issuing non-financial corporation

Net issues

Fonte / Source: Banco de Portugal

10^6 euros

		Agricultura, produção animal,caça, silvicultura, pesca e indústrias extractivas	Indústrias transforma-doras	das quais:			Produção e distribuição de electricidade gás e água	Construção	Comércio por grosso e a retalho, rep. de veículos automóveis, motociclos e de bens de uso pessoal e doméstico	Transportes, armazenagem e comunicações	Alojamento e restauração (restaurantes e similares)	Actividades imobiliárias, alugueres e serviços prestados às empresas	Educação, saúde e outras act. de serviços colectivos, sociais e pessoais	Total
				Indústrias da pasta de papel e cartão e seus artigos, edição e impressão	Indústrias alimentares, das bebidas e do tabaco	Fabricação de outros produtos minerais não metálicos								
		1	2	3	4	5	6	7	8	9	10	11	12	13
06		11	412	-20	129	65	849	250	380	1 403	53	3 502	55	6 915
07		55	1 043	368	148	223	-1 406	2 411	736	1 453	83	4 904	30	9 309
08		209	755	381	318	-108	1 059	-1 315	126	-374	75	10 841	97	11 473
07	Set	3	13	16	-7	21	-8	5	217	843	4	1 069	-40	2 106
	Out	3	129	49	35	18	-64	183	8	-3	13	707	-3	972
	Nov	5	12	0	16	-2	-107	20	44	-31	3	251	-8	187
	Dez	10	3	0	-14	-11	-23	83	27	124	8	1 299	22	1 551
08	Jan	10	152	50	36	-11	34	94	-77	170	0	393	38	815
	Fev	1	85	25	50	-19	576	-496	57	17	5	214	7	466
	Mar	2	317	250	102	-49	9	19	-150	-14	5	279	-1	465
	Abr	2	-41	19	6	-75	492	-465	61	182	0	1 160	2	1 393
	Mai	-2	65	0	62	-3	125	82	61	-45	2	1 206	9	1 503
	Jun	30	63	-1	13	55	203	-172	32	115	50	479	65	865
	Jul	7	73	0	14	-3	-38	-1	-12	22	1	2 470	0	2 522
	Ago	5	-2	15	-3	-26	-15	-23	18	19	4	774	-5	774
	Set	1	57	0	-4	29	-111	-257	-14	8	6	574	-4	261
	Out	8	24	48	-14	8	-15	12	6	-71	-1	2 580	2	2 544
	Nov	4	-24	0	-10	-13	-13	4	-40	-3	0	183	13	125
	Dez	140	-15	-25	67	-3	-188	-111	186	-774	2	527	-28	-261
09	Jan	0	176	64	34	-15	-3	-3	23	278	0	52	56	579
	Fev	0	-42	0	-48	1	20	4	6	281	15	660	17	958

	1	2	3	4	5	6	7	8	9	10	11	12	13
	Agriculture, hunting, forestry, fishing, mining and quarrying	Manufacturing	Polp, paper, and paperboard industries and articles thereof; publishing and printing	Food, beverage and tobacco	Manufacture of other non-metallic mineral produts	Production and distribution of electricity, gas and water	Construction	Wholesale and retail trade; repair of motor vehicles motorcycles and personal and household goods	Transport, storage and communi-cations	Hotels snd catering (restaurants and other)	Real estate, rental and supply of services to non-financial corporations	Education, health and other community, social and personal service activities	Total
			of which:										

B.10.2.1 TÍTULOS EMITIDOS - TOTAL DE ACÇÕES E TÍTULOS DE DÍVIDA

Por prazo, moeda, mercado de emissão e sector institucional do emitente

SECURITIES ISSUED – TOTAL SHARES AND DEBT SECURITIES

By maturity, currency, issuance market and issuing sector

Saldos em fim de mês — **End-of-month figures**

Fonte / Source: Banco de Portugal — 10^6 euros

		Tipo de Título										Sector institucional do emitente				
		Títulos de dívida								Acções						Total
		Prazo			Moeda		Mercado de emissão					Instituições financeiras monetárias	Instituições financeiras não monetárias	Administrações públicas	Sector não financeiro (excepto administrações públicas)	
		Curto prazo	Médio e longo prazos: Taxa fixa	Médio e longo prazos: Taxa indexada	Euro(1)	Outras moedas	Portugal	Outros países da área do euro	Países fora da área do euro	Cotadas	Não cotadas					
		1	2	3	4	5	6	7	8	9	10	11	12	13	14	15
04		22 611	76 816	26 305	122 930	2 803	108 050	10 042	7 640	54 107	76 473	47 198	17 557	74 650	116 908	256 313
05		27 614	85 207	22 783	134 548	1 057	121 720	6 423	7 462	60 907	74 997	39 803	19 938	86 116	125 651	271 509
06		26 175	93 049	25 257	143 721	758	130 154	6 284	8 042	84 487	78 761	47 793	23 595	87 400	148 939	307 728
07	Set	28 162	97 216	35 922	160 464	836	145 936	5 603	9 761	93 189	79 382	61 663	24 808	85 921	161 479	333 871
	Out	29 450	99 935	35 872	164 426	831	150 117	5 484	9 656	98 333	79 526	64 947	24 429	88 359	165 381	343 115
	Nov	29 333	99 863	36 423	164 795	824	150 255	5 484	9 881	99 592	79 506	63 371	24 339	87 876	169 132	344 718
	Dez	29 791	101 287	37 855	168 120	813	153 385	5 478	10 070	98 612	79 994	64 307	25 485	87 704	170 043	347 539
08	Jan	28 744	103 948	37 971	169 855	809	155 099	5 487	10 077	84 113	79 862	59 635	24 784	87 596	162 624	334 639
	Fev	29 469	103 775	38 673	171 123	794	156 315	5 487	10 114	83 122	79 990	59 808	24 654	87 774	162 793	335 028
	Mar	28 376	105 676	39 843	173 111	783	158 453	5 136	10 305	80 309	80 721	60 921	25 087	88 713	160 202	334 924
	Abr	31 746	106 013	39 573	176 574	759	161 889	5 130	10 313	84 021	80 794	63 215	24 877	90 680	163 376	342 148
	Mai	33 122	106 638	46 017	185 013	765	169 825	4 539	11 414	81 707	80 839	69 283	25 695	89 107	164 239	348 324
	Jun	36 578	105 540	47 107	188 463	762	174 045	3 409	11 771	69 507	81 300	69 298	26 297	89 473	154 963	340 032
	Jul	38 497	104 735	48 245	190 232	1 245	175 492	3 416	12 570	66 037	83 611	69 765	26 247	89 572	155 541	341 126
	Ago	39 340	107 066	48 709	194 212	904	179 552	3 420	12 144	67 551	84 154	71 108	26 086	91 401	158 227	346 821
	Set	39 193	107 690	49 053	195 066	871	180 812	3 422	11 702	62 667	84 490	70 590	26 558	91 896	154 049	343 094
	Out	40 386	107 886	49 699	197 056	915	182 280	3 430	12 260	49 778	86 291	67 793	26 785	93 591	145 872	334 040
	Nov	41 706	111 721	50 042	201 333	2 136	186 369	3 433	13 667	48 940	87 437	66 473	28 138	98 451	146 783	339 846
	Dez	41 490	114 176	51 528	205 604	1 589	190 248	3 438	13 508	48 285	88 153	70 266	27 967	100 432	144 967	343 632
09	Jan	40 713	115 183	52 889	207 352	1 433	191 058	3 432	14 295	48 904	88 191	72 522	29 200	96 886	147 272	345 881
	Fev	41 320	118 308	53 746	212 107	1 267	195 688	3 435	14 251	45 753	88 191	72 833	29 710	98 639	146 137	347 319

	1	2	3	4	5	6	7	8	9	10	11	12	13	14	15
	Short-term	Fixed rate	Floating rate	Euro(1)	Other currencies	Portugal	Other euro area countries	Other countries	Quoted	Unquoted	Monetary financial institutions	Non - monetary financial institutions	General government	Non-financial corporations (other than the general government)	Total
		Medium - and long-term													
	Maturity			Currency		Issuance market									
	Debt securities								Shares						
	Securities										Institutional sector of the issuer				

(1) Inclui saldos em fim de mês nas denominações nacionais do euro./ Includes end-of-month figures expressed in the national denominations of the euro.

B.10.2.2 TÍTULOS EMITIDOS POR INSTITUIÇÕES FINANCEIRAS MONETÁRIAS - TOTAL DE ACÇÕES E TÍTULOS DE DÍVIDA

Por prazo, moeda e mercado de emissão

Saldos em fim de mês

SECURITIES ISSUED BY MONETARY FINANCIAL INSTITUTIONS - TOTAL SHARES AND DEBT SECURITIES

By maturity, currency and issuance market

End-of-month figures

Fonte / Source: Banco de Portugal — 10^6 euros

		Títulos de dívida								Acções		Total
		Prazo			Moeda		Mercado de emissão					
		Curto prazo	Médio e longo prazos: Taxa fixa	Médio e longo prazos: Taxa indexada	Euro(1)	Outras moedas	Portugal	Outros países da área do euro	Países fora da área do euro	Cotadas	Não cotadas	
		1	2	3	4	5	6	7	8	9	10	11
04		947	9 780	17 726	26 420	2 032	21 581	3 363	3 508	12 572	6 174	47 198
05		24	7 574	10 665	18 058	204	16 947	372	943	15 374	6 166	39 803
06		0	8 897	11 149	19 967	78	19 645	309	92	21 413	6 334	47 793
07	Set	230	13 355	18 756	32 300	41	31 780	409	151	22 943	6 379	61 663
	Out	346	14 476	18 734	33 514	42	32 995	409	151	25 012	6 379	64 947
	Nov	346	14 402	19 314	34 007	55	33 501	409	151	22 872	6 437	63 371
	Dez	346	14 871	20 384	35 546	55	35 041	409	151	22 119	6 587	64 307
08	Jan	346	16 244	20 538	37 075	53	36 569	408	151	15 920	6 587	59 635
	Fev	346	16 332	21 216	37 842	52	37 335	408	151	15 262	6 652	59 808
	Mar	351	16 273	22 152	38 708	68	38 217	408	151	15 490	6 655	60 921
	Abr	794	16 217	22 208	39 115	104	38 453	408	358	17 329	6 666	63 215
	Mai	1 130	18 069	27 510	46 601	107	45 793	408	508	15 841	6 734	69 283
	Jun	2 700	17 721	28 384	48 704	101	47 015	408	1 382	13 754	6 740	69 298
	Jul	2 752	19 151	28 754	50 555	102	48 965	408	1 284	12 359	6 750	69 765
	Ago	2 804	19 925	29 211	51 833	108	50 197	408	1 336	12 011	7 156	71 108
	Set	2 433	19 614	29 686	51 608	125	50 153	408	1 172	11 621	7 236	70 590
	Out	2 233	19 318	29 526	50 947	129	49 595	408	1 074	9 480	7 236	67 793
	Nov	2 323	19 000	30 001	51 194	130	49 774	408	1 143	7 895	7 254	66 473
	Dez	1 716	20 279	32 093	53 953	136	53 194	408	488	8 723	7 454	70 266
09	Jan	1 983	23 373	31 981	57 190	148	56 131	408	799	7 697	7 488	72 522
	Fev	1 814	24 492	32 418	58 582	142	57 667	408	649	6 621	7 488	72 833

	1	2	3	4	5	6	7	8	9	10	11
	Short-term	Fixed rate	Floating rate	Euro(1)	Other currencies	Portugal	Other euro area countries	Other countries	Quoted	Unquoted	Total
		Medium - and long-term									
	Maturity			Currency		Issuance market					
	Debt securities								Shares		

(1) Inclui saldos em fim de mês nas denominações nacionais do euro./ Includes end-of-month figures expressed in the national denominations of the euro.

B.10.2.3 TÍTULOS EMITIDOS POR INSTITUIÇÕES FINANCEIRAS NÃO MONETÁRIAS - TOTAL DE ACÇÕES E TÍTULOS DE DÍVIDA

SECURITIES ISSUED BY NON-MONETARY FINANCIAL INSTITUTIONS - TOTAL SHARES AND DEBT SECURITIES

Por prazo, moeda, mercado de emissão e subsector institucional

By maturity, currency, issuance market and issuing sub-sector

Saldos em fim de mês

End-of-month figures

Fonte / Source: Banco de Portugal

10^6 euros

		Tipo de título										Subsector institucional			Total
		Títulos de dívida								Acções					
		Prazo			Moeda		Mercado de emissão								
		Curto prazo	Médio e longo prazos		Euro(1)	Outras moedas	Portugal	Outros países da área do euro	Países fora da area do euro	Cotadas	Não cotadas	Interme-diários financeiros	Auxiliares financeiros	Sociedades de seguros e fundos de pensões	
			Taxa fixa	Taxa indexada											
		1	2	3	4	5	6	7	8	9	10	11	12	13	14
04		628	744	3 377	4 749	0	2 756	500	1 493	409	12 399	15 610	197	1 750	17 557
05		454	1 667	5 501	7 622	0	3 342	500	3 780	880	11 437	17 996	195	1 747	19 938
06		861	1 925	7 184	9 970	0	4 148	500	5 322	1 906	11 719	21 431	202	1 962	23 595
07	Set	671	1 922	8 787	11 380	0	3 714	500	7 166	1 723	11 705	22 676	205	1 927	24 808
	Out	171	1 922	8 763	10 856	0	3 234	500	7 122	1 859	11 714	22 299	203	1 927	24 429
	Nov	354	1 922	8 727	11 003	0	3 426	500	7 077	1 688	11 648	22 204	203	1 932	24 339
	Dez	366	2 937	8 924	12 223	4	4 477	500	7 249	1 592	11 667	23 322	204	1 960	25 485
08	Jan	166	2 937	8 769	11 868	4	4 277	500	7 095	1 239	11 674	22 613	203	1 968	24 784
	Fev	156	2 936	8 706	11 795	4	4 267	500	7 032	1 116	11 739	22 483	203	1 968	24 654
	Mar	382	2 953	8 892	12 223	4	4 491	500	7 235	1 118	11 743	22 917	202	1 968	25 087
	Abr	157	2 953	8 771	11 877	4	4 283	500	7 098	1 254	11 743	22 709	202	1 966	24 877
	Mai	154	2 924	9 721	12 795	4	4 252	500	8 047	1 151	11 744	23 524	203	1 967	25 695
	Jun	666	2 924	9 853	13 439	4	5 059	500	7 884	1 109	11 744	24 126	203	1 967	26 297
	Jul	166	2 924	10 439	13 526	4	4 918	500	8 111	972	11 746	24 077	203	1 967	26 247
	Ago	166	2 924	10 195	13 281	4	4 769	500	8 016	975	11 826	23 916	203	1 967	26 086
	Set	666	2 924	10 054	13 640	4	5 267	500	7 877	1 010	11 905	24 392	202	1 965	26 558
	Out	269	2 924	10 866	14 054	5	5 109	500	8 449	813	11 913	24 613	204	1 968	26 785
	Nov	519	2 924	10 929	14 367	5	5 497	500	8 374	758	13 008	25 945	204	1 988	28 138
	Dez	1 051	2 866	10 407	14 320	4	5 025	500	8 798	683	12 959	25 771	205	1 991	27 967
09	Jan	856	2 866	11 884	15 602	5	5 011	500	10 096	634	12 959	27 005	205	1 991	29 200
	Fev	857	2 866	12 376	16 094	5	5 010	500	10 588	652	12 959	27 516	205	1 990	29 710

	1	2	3	4	5	6	7	8	9	10	11	12	13	14
	Short-term	Fixed rate	Floating rate	Euro(1)	Other currencies	Portugal	Other euro area countries	Other countries	Quoted	Unquoted	Financial interme-diaries	Financial auxiliaries	Insurance corporations and pension funds	Total
		Medium - and long-term												
	Maturity			Currency		Issuance market								
	Debt securities								Shares					
	Securities										Institutional sub-sector of the issuer			

(1) Inclui saldos em fim de mês nas denominações nacionais do euro./ Includes end-of-month figures expressed in the national denominations of the euro.

B.10.2.4 TÍTULOS EMITIDOS POR ADMINISTRAÇÕES PÚBLICAS - TOTAL DE TÍTULOS DE DÍVIDA

SECURITIES ISSUED BY THE GENERAL GOVERNMENT - TOTAL DEBT SECURITIES

Por prazo, moeda, mercado de emissão e subsector institucional

By maturity, currency, issuance market and issuing sub-sector

Saldos em fim de mês

End-of-month figures

Fonte / Source: Banco de Portugal

10^6 euros

		Tipo de título								Subsector institucional				Total
		Titulos de dívida												
		Prazo			Moeda		Mercado de emissão							
		Curto prazo	Médio e longo prazos		Euro(1)	Outras moedas	Portugal	Outros paises da área do euro	Paises fora da area do euro	Administra-ção Central	Administra-ção Regional	Administra-ção Local	Fundos de Segurança Social	
			Taxa fixa	Taxa indexada										
		1	2	3	4	5	6	7	8	9	10	11	12	13
04		10 137	63 553	960	74 184	466	68 999	5 082	568	74 009	602	38	0	74 650
05		12 394	72 847	875	85 626	490	81 553	3 982	581	85 461	619	35	0	86 116
06		9 231	77 442	727	87 049	351	83 053	3 905	442	86 876	491	32	0	87 400
07	Set	8 290	76 934	697	85 644	276	82 428	3 125	367	85 397	491	32	0	85 921
	Out	9 266	78 535	557	88 084	275	84 987	3 005	366	87 853	491	15	0	88 359
	Nov	8 755	78 563	557	87 605	271	84 509	3 005	362	87 370	491	15	0	87 876
	Dez	9 044	78 102	557	87 438	265	84 347	3 000	356	87 197	491	15	0	87 704
08	Jan	7 649	79 390	557	87 332	264	84 231	3 011	355	87 090	491	15	0	87 596
	Fev	8 132	79 084	557	87 514	259	84 413	3 010	350	87 267	491	15	0	87 774
	Mar	7 116	81 040	557	88 461	252	85 711	2 659	343	88 207	491	15	0	88 713
	Abr	8 687	81 435	557	90 490	190	87 745	2 654	281	90 173	491	15	0	90 680
	Mai	8 405	80 145	557	88 916	191	86 763	2 063	282	88 601	491	15	0	89 107
	Jun	9 503	79 413	557	89 284	189	88 261	932	280	88 967	491	15	0	89 473
	Jul	11 833	77 182	557	88 911	662	87 741	939	892	88 912	645	15	0	89 572
	Ago	12 229	78 706	466	91 147	254	90 104	943	354	90 832	554	15	0	91 401
	Set	11 796	79 633	466	91 706	190	90 760	946	190	91 326	554	15	0	91 896
	Out	13 012	80 112	466	93 401	191	92 447	954	191	93 022	554	15	0	93 591
	Nov	13 711	84 274	466	97 025	1 427	95 819	957	1 676	97 882	554	15	0	98 451
	Dez	14 942	85 023	466	99 510	922	97 809	962	1 661	99 863	554	15	0	100 432
09	Jan	13 495	82 925	466	96 180	706	95 110	956	821	96 332	539	15	0	96 886
	Fev	14 494	83 678	466	98 140	499	97 181	959	499	98 085	539	15	0	98 639

	1	2	3	4	5	6	7	8	9	10	11	12	13
	Short-term	Fixed rate	Floating rate	Euro(1)	Other currencies	Portugal	Other euro area countries	Other countries	Central Government	Regional Government	Local Government	Social Security funds	Total
		Medium - and long-term											
	Maturity			Currency		Issuance market							
	Debt securities												
	Securities								Institutional sub-sector of the issuer				

(1) Inclui saldos em fim de mês nas denominações nacionais do euro./ Includes end-of-month figures expressed in the national denominations of the euro.

B.10.2.5.1 TÍTULOS EMITIDOS PELO SECTOR NÃO FINANCEIRO (EXCEPTO ADMINISTRAÇÕES PÚBLICAS) - TOTAL DE ACÇÕES E TÍTULOS DE DÍVIDA

SECURITIES ISSUED BY NON-FINANCIAL CORPORATIONS (OTHER THAN THE GENERAL GOVERNMENT) - TOTAL SHARES AND DEBT SECURITIES

Por prazo, moeda e mercado de emissão

Saldos em fim de mês

By maturity, currency and issuance market

End-of-month figures

Fonte / Source: Banco de Portugal

10^6 euros

		Títulos de dívida								Acções		Total
		Prazo			Moeda		Mercado de emissão					
		Curto prazo	Médio e longo prazo		Euro[1]	Outras moedas	Portugal	Outros países da área do euro	Países fora da area do euro	Cotadas	Não cotadas	
			Taxa fixa	Taxa indexada								
		1	2	3	4	5	6	7	8	9	10	11
04		10 900	2 739	4 243	17 577	304	14 714	1 097	2 070	41 127	57 900	116 908
05		14 743	3 119	5 743	23 242	363	19 877	1 569	2 159	44 653	57 393	125 651
06		16 083	4 784	6 197	26 735	329	23 309	1 569	2 187	61 167	60 708	148 939
07	Set	18 971	5 004	7 682	31 139	519	28 012	1 569	2 076	68 524	61 298	161 479
	Out	19 666	5 002	7 818	31 973	513	28 901	1 569	2 016	71 462	61 433	165 381
	Nov	19 878	4 976	7 825	32 180	499	28 819	1 569	2 291	75 032	61 422	169 132
	Dez	20 035	5 377	7 990	32 913	489	29 519	1 569	2 313	74 901	61 741	170 043
08	Jan	20 583	5 378	8 107	33 580	488	30 023	1 569	2 476	66 954	61 601	162 624
	Fev	20 835	5 423	8 193	33 971	479	30 301	1 569	2 581	66 744	61 599	162 793
	Mar	20 527	5 410	8 242	33 720	460	30 034	1 569	2 576	63 701	62 322	160 202
	Abr	22 108	5 408	8 037	35 092	461	31 408	1 569	2 576	65 438	62 385	163 376
	Mai	23 434	5 499	8 230	36 701	463	33 017	1 569	2 577	64 715	62 361	164 239
	Jun	23 710	5 481	8 313	37 035	468	33 709	1 569	2 225	54 644	62 816	154 963
	Jul	23 746	5 478	8 494	37 241	478	33 867	1 569	2 282	52 707	65 116	155 541
	Ago	24 141	5 511	8 837	37 952	538	34 482	1 569	2 439	54 565	65 171	158 227
	Set	24 298	5 519	8 846	38 112	552	34 633	1 569	2 462	50 036	65 349	154 049
	Out	24 872	5 532	8 841	38 655	590	35 129	1 569	2 547	39 485	67 141	145 872
	Nov	25 153	5 523	8 646	38 748	574	35 279	1 569	2 473	40 287	67 175	146 783
	Dez	23 780	6 007	8 562	37 822	526	34 219	1 569	2 561	38 879	67 740	144 967
09	Jan	24 380	6 018	8 557	38 381	574	34 807	1 569	2 580	40 573	67 744	147 272
	Fev	24 156	7 272	8 486	39 292	621	35 830	1 569	2 514	38 481	67 744	146 137

	1	2	3	4	5	6	7	8	9	10	11
	Short-term	Fixed rate	Floating rate	Euro[1]	Other currency	Portugal	Other euro area countries	Other countries	Quoted	Unquoted	Total
		Medium - and long-term									
	Maturity			Currency		Issuance market					
	Debt securities								Shares		

(1) Inclui saldos em fim de mês nas denominações nacionais do euro./ Includes end-of-month figures expressed in the national denominations of the euro.

B.10.2.5.2 TÍTULOS EMITIDOS PELO SECTOR NÃO FINANCEIRO (EXCEPTO ADMINISTRAÇÕES PÚBLICAS) - TOTAL DE ACÇÕES E TÍTULOS DE DÍVIDA

SECURITIES ISSUED BY NON-FINANCIAL CORPORATIONS (OTHER THAN THE GENERAL GOVERNMENT) - TOTAL SHARES AND DEBT SECURITIES

Por ramo de actividade económica

Saldos em fim de mês

By branch of activity of issuing non-financial corporation

End-of-month figures

Fonte / Source: Banco de Portugal

10^6 euros

		Agricultura, produção animal, caça, silvicultura, pesca e indústrias extractivas	Indústrias transforma-doras	das quais:			Produção e distribuição de electricidade, gás e água	Construção	Comércio por grosso e a retalho, rep. de veículos automóveis, motociclos e de bens de uso pessoal e doméstico	Transportes, armazenagem e comunicações	Alojamento e restauração (restaurantes e similares)	Actividades imobiliárias, alugueres e serviços prestados às empresas	Educação, saúde e outras act. de serviços colectivos, sociais e pessoais	Total
				Indústrias da pasta de papel e cartão e seus artigos, edição e impressão	Indústrias alimentares, das bebidas e do tabaco	Fabricação de outros produtos minerais não metálicos								
		1	2	3	4	5	6	7	8	9	10	11	12	13
04		803	11 450	2 174	2 370	1 346	6 953	3 641	5 095	11 429	1 180	73 630	2 726	116 908
05		923	12 342	2 715	2 504	1 380	7 068	4 048	5 534	13 289	1 151	79 608	1 690	125 651
06		939	13 367	3 246	2 630	1 451	7 915	4 522	5 944	16 206	1 204	97 098	1 743	148 939
07	Set	979	14 346	3 710	2 755	1 646	7 442	6 684	6 637	17 339	1 279	105 087	1 687	161 479
	Out	982	14 511	3 786	2 777	1 665	7 432	7 040	6 651	17 668	1 296	108 111	1 690	165 381
	Nov	986	14 328	3 625	2 731	1 663	7 389	6 968	6 699	17 945	1 300	111 834	1 684	169 132
	Dez	913	14 113	3 477	2 707	1 650	7 316	6 997	6 727	17 892	1 305	113 083	1 697	170 043
08	Jan	924	14 016	3 297	2 736	1 629	7 142	6 802	6 639	17 984	1 306	106 095	1 716	162 624
	Fev	925	14 246	3 447	2 802	1 610	7 824	6 360	6 694	18 036	1 314	105 663	1 730	162 793
	Mar	928	14 678	3 796	2 920	1 561	7 871	6 376	6 552	17 438	1 318	103 327	1 715	160 202
	Abr	931	14 771	3 968	2 913	1 485	8 320	5 927	6 616	17 669	1 319	106 092	1 731	163 376
	Mai	929	14 714	3 838	2 981	1 482	8 306	6 047	6 679	17 634	1 311	106 881	1 737	164 239
	Jun	958	14 604	3 659	3 004	1 538	8 323	5 565	6 713	16 646	1 361	98 998	1 795	154 963
	Jul	965	14 510	3 513	3 005	1 535	8 308	5 626	6 700	16 170	1 372	100 101	1 790	155 541
	Ago	970	14 718	3 674	2 997	1 509	8 411	5 606	6 719	16 084	1 378	102 555	1 786	158 226
	Set	972	14 624	3 528	2 985	1 541	8 118	5 341	6 713	16 512	1 385	98 602	1 783	154 049
	Out	978	14 378	3 297	2 978	1 549	8 018	5 239	6 724	15 851	1 386	91 526	1 772	145 871
	Nov	983	14 102	3 127	2 924	1 537	7 967	5 202	6 679	15 782	1 386	92 898	1 785	146 783
	Dez	1 126	14 203	3 171	3 063	1 534	7 961	5 073	6 865	14 685	1 383	91 907	1 764	144 967
09	Jan	1 126	14 282	3 181	3 059	1 519	8 049	5 054	6 890	14 860	1 384	93 815	1 812	147 272
	Fev	1 125	14 234	3 172	3 016	1 520	8 143	5 005	6 895	14 834	1 399	92 671	1 830	146 137

	1	2	3	4	5	6	7	8	9	10	11	12	13
	Agriculture, hunting, forestry, fishing, mining and quarrying	Manufacturing	Polp, paper, and paperboard industries and articles thereof; publishing and printing	Food beverage and tobacco	Manufacture of other non-metallic mineral produts	Production and distribution of electricity, gas and water	Construction	Wholesale and retail trade; repair of motor vehicles motorcycles and personal and household goods	Transport, storage and communi-cations	Hotels and catering (restaurants and other)	Real estate, rental and supply of services to non-financial corporations	Education, health and other community, social and personal service activities	Total
			of which:										

B.10.3.1 INDEXANTES (continua)

Taxas em fim de período

REFERENCE RATES (to be continued)

End-of-period rates

Fonte / Source: coluna / column (1) Instituto de Gestão do Crédito Público; (2) Banco de Portugal; (3) Calculada pelo Banco Central Europeu e publicada pela Reuters;(4) Ministério das Finanças; (5) Banco Central Europeu

Em percentagem / In percentages

			Depósitos a prazo (TD3)[1] 1	Taxa base anual (TBA)[2] 2	EONIA 3	Taxa equivalente[3] 4	Taxa da operação principal de refinanciamento do Eurosistema[4] 5
08	Mar		3.1511	4.383	4.1590	4.00	4.23
	Abr		3.1924	4.622	4.2100	4.00	4.26
	Mai		3.2445	4.748	4.1140	4.00	4.19
	Jun		3.2702	4.959	4.2650	4.00	4.07
	Jul		3.2874	4.995	4.3810	4.25	4.38
	Ago		3.2921	4.965	4.3550	4.25	4.39
	Set		3.3972	5.003	4.1730	4.25	4.73
	Out		3.4996	5.029	3.5870	3.75	3.75
	Nov		3.6069	4.219	2.9680	3.25	3.25
	Dez		3.7378	3.279	2.3520	2.50	2.50
09	Jan		3.7659	2.446	1.2730	2.00	2.00
	Fev		3.6155	1.919	1.3740	2.00	2.00
	Mar		3.2150	1.638	1.6360	1.50	1.50
09	Mar	2	3.2150	1.906	1.2800	2.00	.
		3	3.2150	1.894	1.2840	2.00	.
		4	3.2150	1.882	1.2830	2.00	2.00
		5	3.2150	1.869	1.2770	2.00	.
		6	3.2150	1.856	1.2610	2.00	.
		9	3.2150	1.843	1.2430	2.00	.
		10	3.2150	1.830	1.3350	2.00	.
		11	3.2150	1.816	0.8450	1.50	1.50
		12	3.2150	1.803	0.8510	1.50	.
		13	3.2150	1.789	0.8550	1.50	.
		16	3.2150	1.776	0.8650	1.50	.
		17	3.2150	1.763	0.8850	1.50	.
		18	3.2150	1.751	0.8880	1.50	1.50
		19	3.2150	1.738	0.9010	1.50	.
		20	3.2150	1.726	0.9200	1.50	.
		23	3.2150	1.714	0.9370	1.50	.
		24	3.2150	1.701	0.9310	1.50	.
		25	3.2150	1.688	0.9710	1.50	1.50
		26	3.2150	1.675	0.9790	1.50	.
		27	3.2150	1.663	0.9720	1.50	.
		30	3.2150	1.650	0.9640	1.50	.
		31	3.2150	1.638	1.6360	1.50	.
			1 Time deposits (TD3)[1]	2 *Taxa base anual* (TBA)[2]	3 EONIA	4 *Taxa equivalente*[3]	5 Interest rate in Eurosystem main refinancing operation[4]

B.10.3.1 INDEXANTES (continuação)

Taxas em fim de período

Fonte / Source: coluna / column (6-20) Reuters

REFERENCE RATES (continued)

End-of-period rates

Em percentagem / In percentages

			Euribor														
			1 semana 6	2 semanas 7	3 semanas 8	1 mês 9	2 meses 10	3 meses 11	4 meses 12	5 meses 13	6 meses 14	7 meses 15	8 meses 16	9 meses 17	10 meses 18	11 meses 19	12 meses 20
08	Mar		4.244	4.254	4.283	4.358	4.535	4.727	4.724	4.724	4.725	4.724	4.724	4.724	4.724	4.724	4.725
	Abr		4.264	4.300	4.341	4.390	4.678	4.857	4.864	4.874	4.882	4.890	4.902	4.917	4.928	4.940	4.955
	Mai		4.214	4.260	4.310	4.464	4.690	4.864	4.887	4.909	4.928	4.959	4.982	5.009	5.042	5.070	5.097
	Jun		4.139	4.245	4.314	4.440	4.733	4.947	4.996	5.052	5.130	5.165	5.202	5.249	5.298	5.341	5.390
	Jul		4.392	4.418	4.442	4.479	4.759	4.968	5.018	5.108	5.156	5.181	5.209	5.242	5.279	5.323	5.366
	Ago		4.398	4.426	4.451	4.511	4.762	4.963	5.085	5.127	5.169	5.187	5.214	5.244	5.272	5.306	5.335
	Set		4.839	4.866	4.916	5.050	5.130	5.277	5.318	5.361	5.377	5.382	5.401	5.415	5.430	5.464	5.495
	Out		3.836	3.953	4.061	4.434	4.675	4.760	4.782	4.791	4.804	4.820	4.827	4.843	4.851	4.857	4.865
	Nov		3.145	3.187	3.239	3.574	3.777	3.853	3.873	3.883	3.897	3.910	3.923	3.936	3.941	3.946	3.951
	Dez		2.387	2.452	2.508	2.603	2.785	2.892	2.923	2.943	2.971	2.990	3.003	3.018	3.029	3.038	3.049
09	Jan		1.433	1.541	1.640	1.745	1.928	2.086	2.124	2.150	2.176	2.196	2.213	2.226	2.240	2.260	2.273
	Fev		1.332	1.407	1.475	1.530	1.680	1.825	1.868	1.895	1.933	1.954	1.968	1.986	2.008	2.018	2.033
	Mar		0.999	1.021	1.061	1.121	1.323	1.510	1.584	1.621	1.670	1.700	1.723	1.742	1.764	1.789	1.812
09	Mar	2	1.324	1.390	1.457	1.518	1.669	1.811	1.856	1.881	1.919	1.942	1.954	1.974	1.993	2.007	2.025
		3	1.302	1.368	1.430	1.500	1.653	1.799	1.838	1.866	1.899	1.924	1.937	1.954	1.974	1.989	2.006
		4	1.282	1.341	1.407	1.478	1.633	1.778	1.824	1.851	1.884	1.908	1.922	1.941	1.961	1.974	1.993
		5	1.250	1.308	1.372	1.447	1.610	1.757	1.807	1.836	1.869	1.892	1.909	1.927	1.947	1.960	1.981
		6	1.169	1.243	1.306	1.398	1.574	1.726	1.778	1.808	1.842	1.867	1.882	1.901	1.919	1.938	1.957
		9	1.095	1.175	1.259	1.361	1.544	1.703	1.760	1.788	1.825	1.849	1.868	1.890	1.909	1.928	1.947
		10	1.054	1.140	1.225	1.325	1.519	1.687	1.747	1.775	1.817	1.838	1.857	1.880	1.899	1.920	1.939
		11	1.009	1.101	1.191	1.290	1.491	1.663	1.729	1.757	1.800	1.827	1.846	1.870	1.890	1.912	1.932
		12	0.981	1.077	1.176	1.271	1.475	1.650	1.714	1.743	1.790	1.818	1.840	1.865	1.887	1.907	1.931
		13	0.957	1.054	1.152	1.248	1.454	1.640	1.702	1.732	1.780	1.807	1.831	1.857	1.879	1.899	1.923
		16	0.941	1.043	1.135	1.231	1.438	1.629	1.692	1.723	1.774	1.799	1.826	1.852	1.873	1.894	1.919
		17	0.933	1.035	1.120	1.214	1.423	1.614	1.678	1.709	1.763	1.787	1.815	1.841	1.863	1.885	1.909
		18	0.931	1.029	1.111	1.204	1.411	1.602	1.666	1.698	1.752	1.775	1.803	1.831	1.852	1.876	1.901
		19	0.931	1.026	1.106	1.190	1.394	1.584	1.646	1.681	1.734	1.756	1.781	1.807	1.828	1.852	1.877
		20	0.932	1.027	1.101	1.184	1.383	1.574	1.635	1.672	1.723	1.746	1.772	1.795	1.818	1.842	1.866
		23	0.967	1.028	1.094	1.172	1.371	1.560	1.625	1.662	1.712	1.739	1.764	1.785	1.808	1.833	1.857
		24	0.992	1.030	1.090	1.167	1.369	1.556	1.622	1.660	1.709	1.736	1.762	1.783	1.806	1.831	1.857
		25	1.006	1.034	1.086	1.163	1.363	1.548	1.618	1.656	1.705	1.733	1.757	1.776	1.802	1.827	1.853
		26	1.019	1.035	1.087	1.155	1.359	1.538	1.611	1.650	1.700	1.729	1.753	1.772	1.799	1.822	1.849
		27	1.017	1.034	1.080	1.148	1.352	1.531	1.605	1.643	1.693	1.719	1.744	1.762	1.788	1.812	1.838
		30	1.010	1.029	1.071	1.135	1.338	1.520	1.594	1.632	1.680	1.709	1.733	1.752	1.777	1.800	1.824
		31	0.999	1.021	1.061	1.121	1.323	1.510	1.584	1.621	1.670	1.700	1.723	1.742	1.764	1.789	1.812
			6 1 week	7 2 weeks	8 3 weeks	9 1 month	10 2 months	11 3 months	12 4 months	13 5 months	14 6 months	15 7 months	16 8 months	17 9 months	18 10 months	19 11 months	20 12 months
			Euribor														

(1) Taxa que vigora ao longo do mês. / Rate applicable during the month.
(2) O cálculo da taxa base anual (TBA) é alterado de acordo com o Decreto-Lei nº 11/99, de 11 de Janeiro. / According to Decree-Law nº 11/99, dated 11 January the calculation of TBA has changed.
(3) Taxa de referência de acordo com o n.º 2 do artigo 10.º do Decreto-Lei n.º 138/98, de 16 de Maio. / Reference rate according to n.º 2, article 10.º of Decree-Law n.º 138/98, dated 16 May.
(4) Por data de liquidação. Taxa fixa nas operações efectuadas em leilão de taxa fixa e taxa marginal nas operações efectuadas em leilão de taxa variável. Se houver duas operações liquidadas no mesmo dia, calcula-se a média das respectivas taxas. / By settlement date. Fixed rate in fixed rate tenders and marginal rate in variable rate tenders. If two operations are settled on the same day, an average rate is computed.

B.10.3.2 TAXAS DE JURO DE CURTO PRAZO (3 MESES) E TAXAS DE RENDIBILIDADE DE LONGO PRAZO (10 ANOS)[a]

SHORT-TERM INTEREST RATES (3 MONTHS) AND LONG-TERM YIELDS (10 YEARS)[a]

Fonte / Source: Coluna / Column (1) - European Banking Federation; (2) - British Bankers' Association; (4-6) Reuters

Valores médios / Average

		Euribor	Libor do USD	Diferencial	Taxas de rendibilidade de longo prazo para Portugal[1]	Taxas de rendibilidade de longo prazo para os EU[1]	Taxas de rendibilidade de longo prazo do euro[1]	Diferencial entre taxas de rendibilidade de longo prazo de Portugal e do euro	Diferencial entre taxas de rendibilidade de longo prazo dos EU e do euro
		1	2	3	4	5	6	7	8
06		36.951	62.328	25.377	46.975	57.458	45.336	1.639	12.123
07		51.331	63.565	12.233	53.090	55.501	50.773	2.317	4.728
08		55.612	34.946	-20.666	54.238	43.771	47.994	6.244	-4.223
07	Out	4.687	5.147	0.459	4.516	4.517	4.294	0.223	0.223
	Nov	4.639	4.962	0.324	4.361	4.137	4.106	0.254	0.030
	Dez	4.848	4.979	0.131	4.468	4.081	4.248	0.220	-0.167
08	Jan	4.482	3.918	-0.564	4.309	3.718	4.040	0.269	-0.322
	Fev	4.362	3.088	-1.275	4.267	3.731	3.963	0.303	-0.232
	Mar	4.589	2.787	-1.802	4.361	3.491	3.809	0.552	-0.318
	Abr	4.784	2.795	-1.989	4.520	3.648	4.050	0.470	-0.402
	Mai	4.857	2.692	-2.165	4.604	3.879	4.207	0.396	-0.328
	Jun	4.941	2.765	-2.175	4.961	4.083	4.548	0.413	-0.465
	Jul	4.961	2.792	-2.169	4.953	3.975	4.499	0.453	-0.524
	Ago	4.965	2.806	-2.159	4.692	3.883	4.216	0.476	-0.333
	Set	5.019	3.122	-1.898	4.661	3.670	4.106	0.555	-0.436
	Out	5.113	4.057	-1.056	4.557	3.775	3.900	0.657	-0.125
	Nov	4.238	2.279	-1.959	4.350	3.497	3.580	0.770	-0.084
	Dez	3.301	1.845	-1.456	4.004	2.422	3.076	0.929	-0.654
09	Jan	2.457	1.211	-1.246	4.315	2.485	3.092	1.223	-0.607
	Fev	1.943	1.243	-0.700	4.517	2.859	3.159	1.358	-0.300
	Mar	1.635	1.267	-0.369	4.676	2.804	3.066	1.610	-0.262

	1	2	3	4	5	6	7	8
	Euribor	USD Libor	Differential	Portuguese long-term yields[1]	US long-term yields[1]	Euro long-term yields[1]	Differential between Portuguese and euro long-term yields	Differential between US and euro long-term yields

(1) Obrigações do Tesouro - fecho. / Benchmark government bonds - closis.

B.10.3.3 TAXAS DE RENDIBILIDADE DE OBRIGAÇÕES DO TESOURO

Mercado secundário – Médias simples

Fonte / Source: Reuters / Reuters

YIELD ON TREASURY BONDS

Secondary market – Simple averages

Em percentagem / In percentages

			Títulos de taxa fixa, por prazo residual					
			2 anos	3 anos	4 anos	5 anos	7 anos	10 anos
			1	2	3	4	5	6
08	Mar		3.63	3.70	3.76	3.86	4.00	4.36
	Abr		3.97	4.03	4.08	4.14	4.24	4.52
	Mai		4.23	4.25	4.26	4.30	4.35	4.60
	Jun		4.79	4.82	4.83	4.80	4.77	4.96
	Jul		4.69	4.79	4.78	4.77	4.77	4.95
	Ago		4.35	4.41	4.38	4.40	4.46	4.69
	Set		4.24	4.25	4.28	4.32	4.43	4.66
	Out		3.39	3.62	3.83	4.02	4.26	4.56
	Nov		3.05	3.46	3.65	3.84	4.03	4.35
	Dez		2.84	3.25	3.61	3.73	3.79	4.00
09	Jan		2.17	2.81	3.33	3.66	3.92	4.32
	Fev		1.87	2.41	2.92	3.49	3.95	4.52
	Mar		2.31	2.86	3.48	3.71	4.16	4.68
09	Mar	2	2.34	2.81	3.49	3.71	4.24	4.81
		3	2.31	2.81	3.49	3.68	4.22	4.79
		4	2.33	2.84	3.51	3.71	4.26	4.84
		5	2.31	2.79	3.41	3.62	4.12	4.71
		6	2.33	2.79	3.40	3.61	4.16	4.69
		9	2.44	2.91	3.49	3.69	4.20	4.74
		10	2.49	2.97	3.57	3.78	4.32	4.74
		11	2.46	2.98	3.60	3.79	4.31	4.79
		12	2.40	2.93	3.54	3.77	4.25	4.70
		13	2.39	2.94	3.56	3.79	4.25	4.70
		16	2.40	2.97	3.57	3.81	4.25	4.68
		17	2.36	2.99	3.62	3.84	4.26	4.69
		18	2.37	3.01	3.63	3.87	4.30	4.73
		19	2.33	2.91	3.51	3.76	4.12	4.64
		20	2.19	2.77	3.41	3.65	4.02	4.56
		23	2.21	2.77	3.43	3.65	4.05	4.54
		24	2.26	2.84	3.49	3.71	4.15	4.63
		25	2.23	2.84	3.46	3.69	4.09	4.62
		26	2.23	2.83	3.41	3.67	4.02	4.59
		27	2.14	2.75	3.34	3.59	3.98	4.55
		30	2.10	2.71	3.30	3.57	3.98	4.56
		31	2.12	2.71	3.29	3.55	3.95	4.57

	1	2	3	4	5	6
	2 years	3 years	4 years	5 years	7 years	10 years
	Fixed rate bonds by residual maturity					

B.10.3.4 ÍNDICES DE COTAÇÕES DE ACÇÕES

Mercado secundário – Fim de período

Fonte / Source: Euronext Lisbon

SHARE PRICE INDICES

Secondary market – End-of-period

			PSI 20 31/12/92=3000	PSI Geral 05/01/88=1000	Índices sectoriais - 30/11/2005 = 1000[1]							
					PSI Matérias Primas	PSI Indústrias	PSI Bens de Consumo	PSI Serviços de Consumo	PSI Telecomuni-cações	PSI *Utilities*	PSI Serviços Financeiros	PSI Tecnologia
			1	2	3	4	5	6	7	8	9	10
08	Mar		10 495.94	3 346.62	1 269.59	1 388.28	1 217.94	1 218.16	1 139.69	1 637.10	1 053.86	663.08
	Abr		10 917.37	3 538.00	1 394.26	1 452.07	1 177.24	1 271.84	1 258.92	1 721.68	1 127.78	818.38
	Mai		10 597.88	3 486.15	1 299.58	1 437.22	1 199.58	1 171.57	1 294.62	1 764.10	1 048.67	785.34
	Jun		8 904.14	2 984.64	1 162.40	1 128.20	1 078.12	1 021.40	1 191.05	1 515.27	890.40	711.29
	Jul		8 496.58	2 810.75	1 060.63	1 063.03	1 130.97	1 056.45	1 157.30	1 498.68	796.59	785.63
	Ago		8 600.31	2 881.22	1 149.73	1 065.35	1 012.31	1 070.79	1 170.88	1 533.63	773.78	726.56
	Set		8 033.23	2 644.05	1 046.48	1 076.76	978.61	1 019.35	1 148.41	1 283.54	750.76	671.94
	Out		6 360.51	2 091.52	949.55	911.09	892.05	752.90	833.05	1 106.60	615.91	613.89
	Nov		6 300.41	2 087.62	821.53	881.58	647.13	731.20	920.42	1 152.91	518.06	573.27
	Dez		6 341.34	2 073.59	864.22	826.09	789.82	717.46	957.95	1 182.60	559.00	574.72
09	Jan		6 438.19	2 126.12	827.33	819.94	758.08	751.77	998.89	1 265.61	498.91	513.51
	Fev		6 003.75	2 002.57	815.15	725.55	698.93	657.79	1 020.40	1 197.93	440.85	512.26
	Mar		6 174.74	2 081.83	807.50	815.35	642.66	738.39	951.88	1 247.85	443.40	550.61
09	Mar	2	5 874.24	1 965.35	816.77	706.97	683.79	637.64	983.91	1 183.01	435.22	506.27
		3	5 743.09	1 921.76	811.03	690.72	681.87	633.70	951.18	1 147.90	430.50	485.04
		4	5 818.94	1 952.09	809.03	710.00	702.72	655.65	966.51	1 181.36	425.63	510.40
		5	5 748.94	1 923.81	793.42	699.05	681.87	643.25	966.05	1 145.45	425.38	500.94
		6	5 776.36	1 941.19	789.43	706.38	684.71	653.74	949.08	1 174.61	421.12	512.78
		9	5 754.71	1 940.23	791.50	702.26	696.59	654.67	937.05	1 171.84	414.27	510.54
		10	5 869.73	1 974.51	788.63	728.92	696.07	679.72	930.87	1 187.71	427.91	522.95
		11	5 923.58	1 990.57	783.63	738.25	696.59	683.92	922.15	1 208.24	437.79	526.33
		12	5 983.34	2 002.53	786.07	727.72	698.51	688.40	946.13	1 212.24	452.35	519.17
		13	6 028.91	2 016.14	788.82	727.26	687.11	704.19	931.31	1 208.34	465.72	526.90
		16	6 060.07	2 029.04	796.21	744.70	680.94	709.58	936.33	1 211.33	467.06	538.03
		17	6 046.24	2 028.01	780.01	753.12	677.16	704.88	938.80	1 223.07	455.65	536.19
		18	6 119.02	2 051.47	782.36	764.56	675.23	723.25	942.91	1 237.04	459.03	530.73
		19	6 185.82	2 077.58	774.35	771.14	664.36	729.23	931.62	1 261.66	468.67	540.59
		20	6 147.04	2 076.60	761.61	766.87	680.53	720.38	922.00	1 282.82	448.67	544.69
		23	6 308.65	2 133.18	775.40	791.40	674.81	729.96	942.02	1 310.69	463.63	568.19
		24	6 215.84	2 101.43	795.27	779.08	672.96	720.11	930.96	1 287.36	460.12	561.78
		25	6 236.96	2 108.17	814.23	790.36	645.87	735.57	938.40	1 285.21	454.35	556.43
		26	6 156.26	2 078.62	824.08	797.57	672.42	735.02	941.71	1 245.26	445.38	547.34
		27	6 095.29	2 056.11	813.37	801.59	666.78	727.00	922.38	1 219.75	449.36	541.35
		30	6 044.23	2 037.97	798.80	797.05	659.73	719.04	931.82	1 210.05	437.65	536.66
		31	6 174.74	2 081.83	807.50	815.35	642.66	738.39	951.88	1 247.85	443.40	550.61

	1	2	3	4	5	6	7	8	9	10
	PSI 20 31/12/92=3000	PSI Geral 05/01/88=1000	PSI Basic Materials	PSI Industrials	PSI Consumer Goods	PSI Consumer Services	PSI Telecommuni-cations	PSI Utilities	PSI Financials	PSI Technology
			Index by branch of activity - 30/11/2005= 1000[1]							

(1) Com início em 5 de Dezembro de 2005, a *Euronext Lisbon* passou a calcular e difundir os índices sectoriais de cotações de acções de acordo com uma nova classificação, a *"Industry Classification Benchmark" (ICB)*, substituindo assim os índices sectoriais de cotações de acções que tinham por base o Sistema Global de Classificação FTSE. Foi, igualmente, difundida pela *Euronext* informação histórica diária destes novos índices PSI sectoriais desde 3 de Janeiro de 2000. Deste modo, assegura-se que as séries dos novos índices se iniciam exactamente no mesmo período em que começavam as séries dos índices anteriores.Como resultado desta alteração foi revisto o Quadro B.10.3.4 relativo aos Índices de Cotações de Acções (Boletim Estatístico de Janeiro 2006). / Since 5 December 2005, the Euronext Lisbon releases Share Price Indices by branch of economic activity in accordance with a new sectoral classification. These indices are calculated on the basis of "Industry Classification Benchmark" (ICB) and replace the share price indices based on the "Global System of Classification FTSE." Euronext has also released daily historical information of these new PSI indices since 3 January 2000. In this way, it is ensured that the new indices start at the same date of the previous ones. Hence, table B.11.3.4 concerning Share Price Indices has been revised accordingly (Statistical Bulletin of January 2006).

B.11 Sistemas de pagamentos

B.11 Payment systems

B.11.1 MOVIMENTO GLOBAL DO SISTEMA DE LIQUIDAÇÃO POR COMPENSAÇÃO

TRANSACTIONS IN THE NET SETTLEMENT SYSTEM

Apresentados por tipo de sistema

Submitted by type of system

Fonte / Source: Banco de Portugal

10^6 euros

		Sistema de compensação interbancária - SICOI									
		Cheques		Efeitos		Transferências electrónicas interbancárias		Débitos directos		Multibanco	
		Quantidade	Valor	Quantidade	Valor	Quantidade	Valor	Quantidade	Valor	Quantidade	Valor
		1	2	3	4	5	6	7	8	9	10
06		154 848 199	176 836	432 060	2 284	54 664 645	73 896	71 330 571	9 809	1296 262 421	61 256
07		141 216 079	174 327	373 480	2 248	62 857 672	87 562	86 730 568	12 138	1380 521 835	68 351
08		126 476 697	162 032	316 847	2 076	70 322 049	100 282	97 446 619	14 522	1455 891 060	75 007
07	Out	12 270 271	15 735	31 411	202	5 424 746	7 642	7 984 556	1 135	116 684 020	5 747
	Nov	11 392 497	14 619	28 852	188	5 312 365	8 317	7 300 094	1 052	115 488 912	5 789
	Dez	11 479 753	14 497	28 585	181	6 086 925	8 487	7 441 027	1 074	134 652 094	6 980
08	Jan	11 462 410	14 907	31 149	196	5 357 101	7 572	8 120 781	1 208	112 389 398	5 531
	Fev	10 392 908	13 620	28 510	187	5 272 527	7 286	7 473 080	1 064	109 553 502	5 438
	Mar	10 285 993	13 050	27 121	178	5 477 204	7 545	7 843 612	1 125	118 134 478	5 848
	Abr	10 983 827	13 800	26 818	178	5 697 223	7 922	8 308 071	1 230	115 038 826	5 735
	Mai	10 678 606	13 602	27 358	180	5 616 218	7 838	8 005 326	1 189	125 591 003	6 218
	Jun	10 037 440	12 963	26 566	171	5 666 370	8 459	7 316 924	1 158	116 193 806	5 915
	Jul	11 459 125	14 713	28 621	183	6 821 654	9 605	8 612 843	1 300	132 655 544	6 899
	Ago	9 981 495	12 600	23 543	152	5 469 773	7 813	7 577 120	1 177	125 230 011	6 858
	Set	10 461 850	13 286	24 945	168	5 716 003	8 377	7 902 537	1 233	119 979 181	6 685
	Out	10 748 348	14 309	26 097	182	6 303 805	8 990	9 284 565	1 353	125 739 588	6 395
	Nov	9 454 518	12 053	22 687	156	5 731 425	8 898	8 042 820	1 176	117 079 196	6 175
	Dez	10 530 177	13 129	23 432	145	7 192 746	9 978	8 958 940	1 309	138 306 527	7 311
09	Jan	9 258 904	11 847	24 135	151	5 824 112	8 085	8 389 198	1 167	116 777 142	5 795
	Fev	8 646 130	10 667	21 147	135	5 705 646	7 518	7 870 920	1 042	111 477 769	5 557
	Mar	9 800 057	11 706	22 787	146	6 488 262	8 575	9 620 329	1 233	123 616 997	6 108
		1	2	3	4	5	6	7	8	9	10
		Volume	Value	Volume	Value	Volume	Value	Volume	Value	Volume	Value
		Cheques		Bills of exchange		Credit transfers		Direct debits		Cards network	
		Interbank clearing system - SICOI									

B.11.2 MOVIMENTO GLOBAL DO SISTEMA DE LIQUIDAÇÃO POR COMPENSAÇÃO

TRANSACTIONS IN THE NET SETTLEMENT SYSTEM

Devolvidos por tipo de sistema

Returned by type of system

Fonte / Source: Banco de Portugal

10^6 euros

		Sistema de compensação interbancária - SICOI					
		Cheques		Transferências electrónicas interbancárias		Débitos directos	
		Quantidade	Valor	Quantidade	Valor	Quantidade	Valor
		1	2	3	4	5	6
06		930 471	2 739	55 325	43	5 188 508	1 152
07		869 775	2 637	65 168	68	6 482 025	1 423
08		954 985	2 988	74 288	73	9 156 510	2 132
07	Out	78 166	251	4 967	5	622 627	130
	Nov	75 045	238	4 553	7	644 699	137
	Dez	69 089	218	5 570	5	592 349	131
08	Jan	78 854	253	7 364	5	692 919	150
	Fev	71 331	228	5 345	5	660 465	142
	Mar	72 761	225	5 450	6	704 339	154
	Abr	80 286	262	6 675	6	735 119	154
	Mai	84 314	258	5 609	5	764 365	176
	Jun	85 085	256	6 479	9	757 454	191
	Jul	89 869	277	7 969	7	765 281	174
	Ago	68 594	214	5 414	5	730 915	182
	Set	73 996	235	4 519	6	754 442	183
	Out	88 244	284	6 608	7	865 156	209
	Nov	77 034	236	5 753	5	836 650	194
	Dez	84 617	260	7 103	7	889 405	223
09	Jan	79 996	263	6 857	7	881 286	187
	Fev	71 373	225	6 100	6	812 292	169
	Mar	84 639	250	6 698	6	952 509	192
		1	2	3	4	5	6
		Volume	Value	Volume	Value	Volume	Value
		Cheques		Credit transfers		Direct debits	
		Interbank clearing system - SICOI					

B.11.3 MOVIMENTO GLOBAL DO SISTEMA DE LIQUIDAÇÃO POR BRUTO

TRANSACTIONS IN THE GROSS SETTLEMENT SYSTEM

Por tipo de sistema

By type of system

Fonte / Source: Banco de Portugal

10^6 euros

		Sistema de pagamentos de grandes transacções [1]				Sistemas de liquidacão de outros depositantes - SLOD[2]	
		Operações domésticas		Operações transnacionais			
		Quantidade	Valor	Quantidade	Valor	Quantidade	Valor
		1	2	3	4	5	6
06		787 642	1 497 486	550 281	3 684 579	61 345	55 522
07		924 240	1 743 253	577 321	3 164 031	78 129	51 431
08		1 008 428	2 269 793	561 056	3 327 229	88 629	44 825
07	Out	83 554	172 940	52 807	309 115	7 378	4 800
	Nov	82 149	155 298	50 268	259 834	7 603	4 982
	Dez	84 312	175 597	47 508	235 222	6 386	3 740
08	Jan	87 386	199 579	51 225	299 203	7 635	3 242
	Fev	77 413	144 532	44 437	247 953	6 691	3 530
	Mar	76 065	155 451	44 497	248 845	6 133	2 411
	Abr	82 244	176 665	49 127	298 397	6 899	3 826
	Mai	80 606	182 587	47 029	300 207	5 888	3 897
	Jun	85 736	192 894	47 352	318 176	8 385	3 844
	Jul	91 934	196 536	51 012	307 332	7 816	3 445
	Ago	76 228	158 197	41 193	253 543	7 192	2 536
	Set	83 545	193 829	46 979	276 770	7 686	2 810
	Out	98 318	212 418	50 491	275 290	9 150	2 873
	Nov	79 614	197 334	42 046	238 510	7 500	3 766
	Dez	89 339	259 770	45 668	263 004	7 654	8 645
09	Jan	79 969	231 824	41 486	258 489	6 664	7 393
	Fev	71 108	188 064	39 780	194 029	6 375	3 590
	Mar	59 313	190 088	68 382	240 365	0	0

	1	2	3	4	5	6
	Volume	Value	Volume	Value	Volume	Value
	Domestic transactions		Cross- border transactions			
	Portuguese large value real time gross settlement system [1]				Settlement system for other depositors - SLOD[2]	

(1) A partir de Fevereiro de 2008, a série passou a incluir as operações processadas no TARGET2-PT. A partir de Março de 2009 os dados referem-se exclusivamente a operações processadas no TARGET2-PT./ Transactions processed through TARGET2-PT have been included since February 2008. From March 2009 onwards the data include only transactions processed through TARGET2-PT.
(2) O SLOD - Sistema de Liquidação de Outros Depositantes foi extinto no final de Fevereiro de 2009. / The Settlement System for Other Depositors (SLOD) ceased to operate at the end of February 2009.

C. Estatísticas da Balança de Pagamentos e da Posição de Investimento Internacional

C. Balance of Payments and International Investment Position Statistics

C.0 Estatísticas da balança de pagamentos

C.0 Balance of payments statistics

C.0.1 BALANÇA DE PAGAMENTOS — BALANCE OF PAYMENTS

Valores líquidos — **Net figures**

Fonte / Source: Banco de Portugal

10^6 euros

		Séries no Quadro/ Coluna 1	2006 2	2007 3	2008 4	Jan-Fev 2008 5	Jan-Fev 2009 6		
1	Balança corrente	C.1.1.1/1-2	-15 589	-15 374	-20 163	-3 210	-2 218	Current account	1
2	Bens[1]	C.1.1.1/3-4	-16 763	-17 549	-21 362	-3 266	-2 270	Goods[1]	2
3	Serviços	C.1.1.1/5-6	4 954	6 489	6 548	735	636	Services	3
4	Rendimentos	C.1.1.1/7-8	-6 301	-6 921	-7 817	-1 080	-995	Income	4
5	Transferências correntes	C.1.1.1/9-10	2 521	2 607	2 468	402	411	Current transfers	5
6	Balança de capital	C.1.1.1/11-12	1 234	2 097	2 747	724	270	Capital account	6
7	Balança financeira[a)b)]	C.2.1/1	14 116	13 136	18 050	3 119	2 433	Financial account[a)b)]	7
8	Investimento directo[2]	C.2.1/2	3 004	-1 776	974	208	-32	Direct investment[2]	8
9	Investimento de Portugal no exterior	C.2.1/3	-5 691	-4 013	-1 437	-746	-521	Portuguese investment abroad	9
10	Investimento do exterior em Portugal	C.2.1/4	8 695	2 238	2 411	954	489	Foreign investment in Portugal	10
11	Investimento de carteira	C.2.1/5	3 864	10 043	13 821	-735	5 348	Portfolio investment	11
12	Activos	C.2.1/6	-6 602	-7 988	-12 363	-396	28	Assets	12
13	Acções e outras participações	C.2.4.1/6+9	-3 273	-1 756	-43	-686	203	Shares and other equity	13
14	Obrigações e outros títulos de dívida de longo prazo	C.2.4.1/12	-6 005	-8 691	-12 834	286	403	Long-term debt securities	14
15	Títulos de dívida de curto prazo	C.2.4.1/15	2 676	2 458	513	3	-577	Short-term debt securities	15
16	Passivos	C.2.1/7	10 466	18 031	26 185	-339	5 320	Liabilities	16
17	Acções e outras participações	C.2.5.1/6+9	2 934	239	4 935	-1 808	-472	Shares and other equity	17
18	Obrigações e outros títulos de dívida de longo prazo	C.2.5.1/12	11 912	16 687	14 506	2 587	5 689	Long-term debt securities	18
19	Títulos de dívida de curto prazo	C.2.5.1/15	-4 380	1 104	6 744	-1 118	103	Short-term debt securities	19
20	Derivados financeiros	C.2.1/8	-220	173	251	-93	502	Financial derivatives	20
21	Outro investimento	C.2.1/9	5 548	3 983	3 083	3 882	-3 418	Other investment	21
22	Activos	C.2.1/10	-13 652	-11 634	11 730	-6 714	-1 282	Assets	22
23	Autoridades Monetárias[3]	C.2.7.1/3	-1 079	-1 800	4 055	-84	97	Monetary Authorities[3]	23
24	Administrações Públicas[3]	C.2.7.1/5	56	495	-348	8	299	General Government[3]	24
25	Outras inst. financeiras monetárias[3]	C.2.7.1/7	-9 752	-6 184	9 251	-4 770	-2 958	Other monetary financial institutions[3]	25
26	Outros sectores residentes	C.2.7.1/9	-2 878	-4 145	-1 227	-1 868	1 280	Other resident sectors	26
27	Passivos	C.2.1/11	19 200	15 617	-8 647	10 597	-2 136	Liabilities	27
28	Autoridades Monetárias	C.2.7.1/4	-6 025	-489	12 746	5 281	-2 575	Monetary Authorities	28
29	Administrações Públicas	C.2.7.1/6	99	1 084	-1 931	-1 550	-334	General Government	29
30	Outras inst. financeiras monetárias	C.2.7.1/8	24 834	14 282	-19 053	5 768	1 969	Other monetary financial institutions	30
31	Outros sectores residentes	C.2.7.1/10	292	740	-409	1 098	-1 196	Other resident sectors	31
32	Activos de reserva[4]	C.2.1/12	1 919	713	-79	-143	33	Reserve assets[4]	32
33	Erros e omissões	=-(1+6+7)	239	142	-634	-634	-485	Errors and omissions	33
	Por memória							Memo item	
34	Balança corrente+Balança de capital		-14 356	-13 278	-17 416	-2 486	-1 948	Current account +Capital account	34

	1 Series in Table/ Column	2 2006	3 2007	4 2008	5 Jan-Feb 2008	6 Jan-Feb 2009	

(1) Com base em informação do INE ajustada para valores f.o.b. / Based on data from INE, adjusted to f.o.b. values.
(2) Inclui investimento imobiliário. / Includes real estate investment.
(3) Sobre o conteúdo, ver notas no fim da publicação. / For information on coverage see notes at the end of this publication.
(4) A partir de Janeiro de 1999 são considerados activos de reserva apenas os activos do Banco de Portugal face a não residentes da área do euro e denominados em moedas de países fora desta área, havendo lugar a uma quebra de série. / From January 1999 onwards reserve assets include only Banco de Portugal claims on non-euro area residents denominated in non-euro area currencies, thus implying a break in the series.

C.1 Balanças corrente e de capital

C.1 Current and capital accounts

C.1.0.1 BALANÇAS CORRENTE E DE CAPITAL — CURRENT AND CAPITAL ACCOUNTS

Valores líquidos — **Net figures**

Fonte / Source: Banco de Portugal — 10^6 euros

		Séries no Quadro/ Coluna 1	2006 2	2007 3	2008 4	Jan-Fev 2008 5	Jan-Fev 2009 6		
1	Balança corrente	C.1.1.1/ 1-2	-15 589	-15 374	-20 163	-3 210	-2 218	Current account	1
2	*Crédito*	C.1.1.1/ 1	66 571	73 623	74 729	12 467	9 841	*Credit*	2
3	*Débito*	C.1.1.1/ 2	82 160	88 997	94 892	15 677	12 060	*Debit*	3
4	Bens[1]	C.1.1.1./3-4	-16 763	-17 549	-21 362	-3 266	-2 270	Goods[1]	4
5	*Crédito*	C.1.1.1./3	34 707	37 804	38 212	6 738	4 729	*Credit*	5
6	*Débito*	C.1.1.1./4	51 470	55 353	59 574	10 003	6 999	*Debit*	6
7	Serviços	C.1.1.1/ 5-6	4 954	6 489	6 548	735	636	Services	7
8	*Crédito*	C.1.1.1/ 5	14 635	16 980	17 928	2 482	2 246	*Credit*	8
9	*Débito*	C.1.1.1/ 6	9 681	10 490	11 380	1 748	1 611	*Debit*	9
10	Transportes	C.1.2.1/ 3	690	1 062	1 292	166	216	Transportation	10
11	Viagens e turismo	C.1.2.6/ 3	4 014	4 533	4 501	392	313	Travel	11
12	Serviços de comunicação	C.1.2.6/ 6	91	69	78	25	15	Communications services	12
13	Serviços de construção	C.1.2.7/ 3	322	480	495	73	57	Construction services	13
14	Seguros	C.1.2.8/ 3	-94	-90	-97	-23	-17	Insurance services	14
15	Serviços financeiros	C.1.2.9/ 3	-11	44	-25	10	-4	Financial services	15
16	Serviço de informação e informática	C.1.2.10/ 3	-97	-65	-81	0	-20	Computer and information services	16
17	Direitos de utilização	C.1.2.11/ 3	-248	-260	-284	-54	-23	Royalties and license fees	17
18	Outros serviços fornecidos por empresas	C.1.2.12/ 3	528	933	864	152	138	Other business services	18
19	Serviços de natureza pessoal, cultural e recreativa	C.1.2.13/ 3	-174	-183	-207	-10	-42	Personal, cultural and recreational services	19
20	Operações governamentais (n.i.n.r.)	C.1.2.14/ 3	-67	-35	11	3	4	Government services (n.i.e.)	20
21	Rendimentos	C.1.1.1/ 7-8	-6 301	-6 921	-7 817	-1 080	-995	Income	21
22	Crédito	C.1.1.1/ 7	10 804	12 493	12 186	1 975	1 604	*Credit*	22
23	*Débito*	C.1.1.1/ 8	17 105	19 414	20 003	3 056	2 599	*Debit*	23
24	Rendimentos de trabalho	C.1.3.1/ 6	-143	-5	-31	2	5	Compensation of employees	24
25	Rendimentos de investimento	C.1.3.1/ 9+12+15	-6 158	-6 917	-7 786	-1 082	-1 000	Investment income	25
26	Rendimentos de investimento directo	C.1.3.1/ 9	-2 271	-1 995	-1 515	-252	-242	Direct investment income	26
27	De acções e outras participações	C.1.3.2/6+9	-2 326	-1 911	-1 472	-246	-229	Income on shares and other equity	27
28	De empréstimos e títulos de dívida	C.1.3.2/ 12	56	-84	-43	-6	-13	Income on debt	28
29	Rendimentos de investimento de carteira	C.1.3.1/ 12	-726	-1 241	-2 831	-299	-500	Portfolio investment income	29
30	De acções e outras participações	C.1.3.3/ 6	-769	-645	-841	-6	-94	Income on shares and other equity	30
31	De títulos de dívida	C.1.3.3/ 9+12	43	-596	-1 990	-293	-406	Income on debt	31
32	Rendimentos de outro investimento	C.1.3.1/ 15	-3 161	-3 680	-3 440	-531	-258	Other investment income	32
33	Transferências correntes	C.1.1.1/ 9-10	2 521	2 607	2 468	402	411	Current transfers	33
34	*Crédito*	C.1.1.1/ 9	6 425	6 347	6 403	1 272	1 263	*Credit*	34
35	*Débito*	C.1.1.1/10	3 904	3 740	3 935	870	851	*Debit*	35
36	Transferências públicas	C.1.4.1/ 3-4	274	35	-175	68	114	Official transfers	36
37	das quais: com a UE	C.1.4.1/ 5-6	371	150	59	98	150	of which: vis-à-vis EU	37
38	Transferências privadas	C.1.4.1/ 9-10	2 247	2 572	2 642	334	297	Private transfers	38
39	das quais: remessas emigrantes/ /imigrantes	C.1.4.1/11-12	1 810	2 018	1 905	274	240	of which: migrants' remittances	39
40	Balança de capital	C.1.1.1/ 11-12	1 234	2 097	2 747	724	270	Capital account	40
41	*Crédito*	C.1.1.1/ 11	1 648	2 449	3 065	770	316	*Credit*	41
42	Débito	C.1.1.1/ 12	415	352	317	46	46	*Debit*	42
43	da qual: transferências da capital com a UE	C.1.6/10+...+14	1 483	2 148	2 439	708	282	of which: capital transfers vis-à-vis EU	43

	1 Series in Table/ Column	2 2006	3 2007	4 2008	5 Jan-Feb 2008	6 Jan-Feb 2009	

(1) Com base em informação do INE ajustada para valores f.o.b. / Based on data from INE adjusted to f.o.b. values.

C.1.0.2 BALANÇAS CORRENTE E DE CAPITAL
Séries ajustadas de sazonalidade (1)

CURRENT AND CAPITAL ACCOUNTS
Seasonally adjusted series(1)

Fonte / Source: Banco de Portugal

10^6 euros

		Set 1	Out 2	Nov 3	Dez 4	Jan 5	Fev 6		
1	Balança corrente e de capital	-1 425	-1 701	-1 355	-1 291	-1 117	-765	Current and capital accounts	1
2	Balança corrente	-1 614	-1 734	-1 615	-1 772	-1 257	-896	Current account	2
3	Crédito	6 193	5 910	5 782	5 389	5 147	5 299	Credit	3
4	Débito	7 807	7 644	7 397	7 161	6 404	6 195	Debit	4
5	Bens	-1 767	-1 791	-1 757	-1 860	-1 331	-1 139	Goods	5
6	Crédito	3 105	2 884	2 824	2 553	2 430	2 412	Credit	6
7	Débito	4 872	4 676	4 581	4 414	3 761	3 551	Debit	7
8	Serviços	571	514	548	579	537	542	Services	8
9	Crédito	1 514	1 474	1 486	1 482	1 413	1 416	Credit	9
10	Débito	942	960	938	903	877	874	Debit	10
	dos quais:							of which:	
11	Transportes	135	113	109	118	143	137	Transportation	11
12	Crédito	423	401	396	402	372	360	Credit	12
13	Débito	288	287	288	284	229	223	Debit	13
14	Viagens e turismo	374	375	362	361	347	331	Travel	14
15	Crédito	617	615	601	602	582	568	Credit	15
16	Débito	243	240	239	241	235	238	Debit	16
17	Rendimentos	-695	-615	-651	-660	-598	-631	Income	17
18	Crédito(2)	994	1 048	912	863	883	813	Credit(2)	18
19	Débito	1 689	1 663	1 564	1 523	1 481	1 443	Debit	19
20	Transferências correntes	276	158	245	170	135	332	Current transfers	20
21	Crédito	579	503	560	491	420	659	Credit	21
22	Débito	303	345	314	321	285	327	Debit	22
23	Balança de capital (3)	189	33	260	481	140	130	Capital account(3)	23
24	Crédito	208	52	277	533	171	145	Credit	24
25	Débito	19	19	17	52	31	15	Debit	25

1 Sep	2 Oct	3 Nov	4 Dec	5 Jan	6 Feb

(1) Vide Suplemento 4/2005 ao Boletim Estatístico. / Please refer to the Supplement 4/2005 to the Statistical Bulletin.
(2) Série ajustada apenas de efeitos de calendário. / Series adjusted only for calendar effects.
(3) Devido a instabilidade na componente sazonal, mantiveram-se os valores originais. / Due to lack of stability in the seasonal component, the raw series were kept.

C.1.1.1 BALANÇAS CORRENTE E DE CAPITAL
Principais componentes

CURRENT AND CAPITAL ACCOUNTS
Main items

Fonte / Source: Banco de Portugal

10^3 euros

	Balança corrente										Balança de capital	
	Total		Bens[1]		Serviços		Rendimentos		Transferências correntes			
	Crédito	Débito	Crédito	Débito	Crédito	Débito	Crédito	Débito	Crédito	Débito	Crédito	Débito
	1=3+5+7+9	2=4+6+8+10	3	4	5	6	7	8	9	10	11	12
06	66 571 067	82 160 241	34 707 459	51 470 222	14 635 037	9 681 211	10 803 919	17 105 305	6 424 652	3 903 503	1 648 159	414 520
07	73 622 983	88 997 312	37 804 158	55 353 458	16 979 586	10 490 303	12 492 651	19 413 865	6 346 588	3 739 685	2 449 226	352 411
08	74 728 983	94 892 398	38 212 109	59 573 899	17 928 001	11 380 259	12 186 305	20 003 439	6 402 569	3 934 801	3 064 672	317 371
07 Set	6 128 801	7 495 551	3 145 581	4 686 569	1 529 428	860 905	1 079 981	1 628 646	373 811	319 431	14 148	18 358
Out	6 765 917	8 004 852	3 430 690	5 143 351	1 581 312	942 118	1 121 325	1 635 471	632 590	283 912	287 796	18 195
Nov	6 139 134	8 067 281	3 386 056	5 147 813	1 313 281	916 148	974 979	1 663 117	464 818	340 203	41 272	21 115
Dez	5 729 676	7 534 667	2 733 559	4 514 452	1 427 725	911 698	1 006 500	1 734 596	561 891	373 922	492 872	21 098
08 Jan	6 215 554	7 737 830	3 349 682	4 874 771	1 280 866	873 327	1 083 377	1 535 029	501 629	454 704	363 376	27 789
Fev	6 251 581	7 938 865	3 387 874	5 128 368	1 201 317	874 288	891 830	1 520 550	770 560	415 659	406 359	17 944
Mar	6 060 029	7 716 788	3 307 473	4 948 974	1 370 508	955 106	959 792	1 530 572	422 256	282 135	249 424	17 086
Abr	6 798 009	8 550 490	3 411 200	5 281 290	1 425 981	950 219	1 260 625	1 952 890	700 203	366 091	375 405	15 195
Mai	6 428 155	8 336 040	3 361 012	5 199 873	1 546 647	944 526	1 071 242	1 915 844	449 255	275 797	200 501	17 627
Jun	6 272 224	8 026 717	3 332 874	5 100 460	1 440 705	968 516	1 059 797	1 681 955	438 847	275 786	34 311	23 725
Jul	7 434 247	8 728 877	3 820 631	5 647 001	1 821 485	1 057 187	1 190 227	1 719 340	601 902	305 350	296 961	32 408
Ago	5 750 629	7 292 605	2 442 698	4 374 135	1 829 242	969 332	988 261	1 696 833	490 428	252 305	67 799	58 088
Set	6 422 455	7 993 665	3 288 535	5 066 516	1 672 494	926 340	990 073	1 725 731	471 353	275 076	208 183	19 232
Out	6 478 662	8 299 429	3 263 070	5 217 963	1 617 864	1 045 673	1 097 460	1 687 599	500 269	348 194	52 470	19 364
Nov	5 541 972	7 421 539	2 902 115	4 632 564	1 289 360	898 547	830 153	1 561 233	520 344	329 195	277 056	16 808
Dez	5 075 466	6 849 553	2 344 944	4 101 985	1 431 533	917 197	763 467	1 475 863	535 522	354 507	532 828	52 107
09 Jan	4 790 695	6 083 719	2 395 522	3 618 091	1 144 456	812 943	898 847	1 328 228	351 870	324 458	170 875	30 864
Fev	5 050 652	5 975 865	2 333 279	3 380 602	1 101 930	797 657	704 767	1 270 844	910 676	526 762	145 065	14 721

	1=3+5+7+9	2=4+6+8+10	3	4	5	6	7	8	9	10	11	12
	Credit	Debit	Credit	Debit	Credit	Debit	Credit	Debit	Credit	Debit	Credit	Debit
	Total		Goods[1]		Services		Income		Current transfers		Capital account	
	Current account											

(1) Com base em informação do INE, ajustada para valores f.o.b.. / Based on data from INE, adjusted to f.o.b. values.

C.1.1.2 BALANÇAS CORRENTE E DE CAPITAL
Principais componentes
Com países da área do euro

CURRENT AND CAPITAL ACCOUNTS
Main items
Vis-à-vis euro area countries

Fonte / Source: Banco de Portugal

10^3 euros

	Balança corrente										Balança de capital	
	Total		Bens[1]		Serviços		Rendimentos		Transferências correntes			
	Crédito	Débito	Crédito	Débito	Crédito	Débito	Crédito	Débito	Crédito	Débito	Crédito	Débito
	1=3+5+7+9	2=4+6+8+10	3	4	5	6	7	8	9	10	11	12
06	39 376 870	51 684 306	23 059 386	35 162 653	8 111 238	5 587 415	5 830 043	10 106 269	2 376 203	827 969	75 780	240 285
07	44 294 222	57 249 725	25 192 591	38 063 863	9 275 056	5 968 006	7 269 707	12 390 076	2 556 868	827 780	95 562	118 714
08	44 266 082	59 366 666	24 400 328	39 608 528	9 727 885	6 454 955	7 562 452	12 376 446	2 575 417	926 736	474 016	133 280
07 Set	3 686 143	4 844 110	2 096 166	3 240 124	815 297	499 024	580 161	1 027 612	194 519	77 350	4 729	7 223
Out	4 006 353	5 405 409	2 239 045	3 566 667	846 299	534 313	698 654	1 233 176	222 355	71 252	2 958	7 642
Nov	3 752 357	5 479 566	2 236 461	3 592 470	740 606	526 108	563 112	1 284 873	212 177	76 115	2 743	7 243
Dez	3 388 694	4 911 273	1 800 094	3 146 099	769 708	513 656	587 761	1 163 480	231 131	88 038	5 617	11 752
08 Jan	3 801 386	4 688 497	2 242 374	3 173 963	676 447	478 991	697 077	964 346	185 488	71 196	43 079	8 421
Fev	3 639 040	5 046 693	2 282 030	3 493 054	647 610	497 598	528 369	977 696	181 032	78 344	8 459	11 447
Mar	3 756 924	4 921 804	2 242 805	3 364 984	740 895	540 931	579 187	964 254	194 037	51 635	4 624	8 293
Abr	4 039 458	5 198 712	2 265 917	3 485 481	760 213	556 327	813 021	1 085 373	200 308	71 531	2 498	7 750
Mai	3 809 416	5 003 155	2 154 008	3 291 932	819 150	549 138	643 487	1 081 400	192 771	80 685	3 138	9 313
Jun	3 733 893	5 107 938	2 115 280	3 426 386	760 165	554 860	643 555	1 030 497	214 892	96 195	2 685	11 550
Jul	4 483 592	5 355 118	2 389 910	3 614 528	991 360	592 358	777 022	1 058 125	325 300	90 107	22 290	14 119
Ago	3 318 665	4 284 440	1 429 167	2 610 889	1 098 462	533 942	591 405	1 072 749	199 631	66 860	4 636	18 634
Set	3 742 163	5 227 815	2 059 337	3 542 030	891 607	533 671	592 931	1 082 885	198 288	69 229	14 543	6 945
Out	3 817 956	5 404 743	2 033 351	3 643 063	858 603	612 109	720 246	1 063 347	205 757	86 224	12 371	8 930
Nov	3 205 842	4 782 174	1 789 937	3 178 024	689 256	502 554	499 207	1 014 394	227 441	87 202	5 190	8 199
Dez	2 917 748	4 345 577	1 396 212	2 784 193	794 116	502 477	476 947	981 379	250 473	77 528	350 503	19 678
09 Jan	2 967 404	3 904 352	1 569 286	2 461 881	607 550	448 525	617 876	930 554	172 692	63 391	14 293	14 048
Fev	2 715 233	3 913 879	1 525 561	2 500 984	585 822	423 732	438 429	910 007	165 421	79 156	1 957	8 128

	1=3+5+7+9	2=4+6+8+10	3	4	5	6	7	8	9	10	11	12
	Credit	Debit	Credit	Debit	Credit	Debit	Credit	Debit	Credit	Debit	Credit	Debit
	Total		Goods[1]		Services		Income		Current transfers		Capital account	
	Current account											

(1) Com base em informação do INE, ajustada para valores f.o.b.. / Based on data from INE, adjusted to f.o.b. values.

C.1.1.3 BALANÇAS CORRENTE E DE CAPITAL

Principais componentes
Com paises da União Europeia

CURRENT AND CAPITAL ACCOUNTS

Main items
Vis-à-vis European Union countries

Fonte / Source: Banco de Portugal

10^3 euros

	Balança corrente										Balança de capital	
	Total		Bens[1]		Serviços		Rendimentos		Transferências correntes			
	Crédito	Débito	Crédito	Débito	Crédito	Débito	Crédito	Débito	Crédito	Débito	Crédito	Débito
	1=3+5+7+9	2=4+6+8+10	3	4	5	6	7	8	9	10	11	12
06	50 885 548	61 237 292	26 859 351	38 960 718	11 343 812	7 040 198	7 602 372	12 236 248	5 080 013	3 000 128	1 588 031	271 333
07	55 931 926	65 833 585	29 000 408	41 756 975	12 969 669	7 568 388	9 043 255	13 681 489	4 918 593	2 826 733	2 351 691	141 944
08	55 275 523	68 167 087	28 133 313	43 650 747	13 351 944	8 212 907	8 938 604	13 360 630	4 851 662	2 942 803	2 985 194	167 140
07 Set	4 669 429	5 562 458	2 427 905	3 543 176	1 180 131	617 008	794 631	1 166 110	266 762	236 163	11 331	11 726
Out	5 163 422	5 814 409	2 595 445	3 876 308	1 212 283	698 226	840 381	1 033 747	515 313	206 127	285 791	9 243
Nov	4 662 039	5 840 108	2 596 512	3 911 982	1 010 285	659 910	704 408	1 023 109	350 834	245 107	38 010	7 852
Dez	4 229 692	5 587 251	2 038 288	3 434 681	1 044 632	652 866	727 833	1 205 696	418 939	294 008	443 179	12 811
08 Jan	4 721 424	5 619 890	2 573 290	3 526 952	948 056	611 405	812 885	1 103 714	387 193	377 819	357 734	10 386
Fev	4 803 527	5 912 488	2 606 974	3 810 973	889 589	628 466	639 064	1 117 746	667 901	355 303	403 494	12 515
Mar	4 561 186	5 623 448	2 553 106	3 701 538	1 010 342	697 646	691 349	1 012 078	306 389	212 187	240 809	10 462
Abr	5 172 223	6 037 215	2 577 176	3 854 911	1 062 500	691 703	947 239	1 251 961	585 307	238 640	371 228	9 042
Mai	4 753 124	5 731 742	2 493 848	3 610 827	1 142 167	686 543	774 319	1 229 081	342 789	205 291	186 433	10 137
Jun	4 623 988	5 908 888	2 462 875	3 755 982	1 075 298	698 329	767 778	1 249 113	318 037	205 464	32 282	12 431
Jul	5 471 857	6 231 744	2 768 457	3 967 481	1 369 432	771 878	903 240	1 287 865	430 729	204 518	287 749	17 582
Ago	4 225 508	4 487 525	1 693 450	2 901 534	1 441 995	694 080	711 494	706 497	378 568	185 414	62 603	21 724
Set	4 665 765	5 553 025	2 371 126	3 898 319	1 244 943	673 586	711 115	788 160	338 581	192 960	198 231	10 038
Out	4 722 744	6 333 035	2 345 655	4 017 257	1 215 446	775 349	827 360	1 273 780	334 283	266 650	47 603	10 655
Nov	4 004 027	5 595 110	2 081 043	3 510 740	938 084	634 066	595 035	1 199 441	389 866	250 863	269 536	10 038
Dez	3 550 150	5 132 977	1 606 313	3 094 233	1 014 092	649 855	557 726	1 141 194	372 019	247 695	527 493	32 130
09 Jan	3 541 167	4 536 832	1 804 213	2 743 753	785 943	551 908	701 247	995 144	249 765	246 026	167 888	16 174
Fev	3 883 151	4 702 175	1 743 662	2 727 685	817 087	561 426	523 470	949 978	798 932	463 087	142 197	9 280
	1=3+5+7+9	2=4+6+8+10	3	4	5	6	7	8	9	10	11	12
	Credit	Debit	Credit	Debit	Credit	Debit	Credit	Debit	Credit	Debit	Credit	Debit
	Total		Goods[1]		Services		Income		Current transfers		Capital account	
	Current account											

(1) Com base em informação do INE, ajustada para valores f.o.b.. / Based on data from INE, adjusted to f.o.b. values.

C.1.2.1 SERVIÇOS - TRANSPORTES

SERVICES - TRANSPORTATION

Fonte / Source: Banco de Portugal

10^3 euros

	Total			Marítimos			Aéreos			Rodoviários			Outros		
	Crédito	Débito	Saldo	Crédito	Débito	Saldo	Crédito	Débito	Saldo	Crédito	Débito	Saldo	Crédito	Débito	Saldo
	1=4+7+10+13	2=5+8+11+14	3=1-2	4	5	6=4-5	7	8	9=7-8	10	11	12=10-11	13	14	15=13-14
06	3 635 536	2 945 487	690 049	483 438	981 712	-498 274	2 249 522	1 323 228	926 294	885 031	562 262	322 769	17 545	78 285	-60 740
07	4 319 624	3 257 157	1 062 467	580 456	1 086 303	-505 848	2 696 451	1 482 381	1 214 070	1 019 359	597 634	421 724	23 359	90 839	-67 480
08	4 772 948	3 480 637	1 292 311	689 632	1 172 498	-482 866	2 896 270	1 594 140	1 302 131	1 162 826	643 884	518 942	24 220	70 116	-45 896
07 Set	364 224	271 954	92 271	45 130	88 968	-43 839	229 563	122 980	106 583	87 737	50 755	36 982	1 795	9 250	-7 455
Out	395 923	295 049	100 874	50 283	99 285	-49 002	253 730	132 840	120 890	89 662	56 252	33 409	2 249	6 672	-4 423
Nov	372 395	305 028	67 368	55 872	99 111	-43 240	225 472	141 536	83 936	89 282	55 703	33 579	1 770	8 678	-6 908
Dez	408 650	260 337	148 312	55 018	93 839	-38 820	262 555	112 122	150 433	88 956	48 755	40 201	2 120	5 621	-3 501
08 Jan	373 678	271 763	101 915	53 157	96 844	-43 687	228 386	119 002	109 384	90 795	52 463	38 332	1 341	3 455	-2 114
Fev	346 165	282 418	63 746	51 210	102 346	-51 136	201 302	119 324	81 978	91 380	54 878	36 502	2 273	5 870	-3 598
Mar	375 415	281 115	94 300	53 017	99 596	-46 579	229 690	122 433	107 257	91 544	53 527	38 017	1 163	5 559	-4 396
Abr	391 617	303 668	87 949	53 593	103 541	-49 948	239 964	137 525	102 439	97 409	56 992	40 417	652	5 611	-4 959
Mai	407 218	298 305	108 914	53 756	103 337	-49 580	256 416	132 765	123 650	94 372	56 668	37 705	2 674	5 535	-2 861
Jun	404 047	294 532	109 515	60 521	99 169	-38 649	247 674	134 700	112 974	94 142	54 795	39 347	1 710	5 868	-4 158
Jul	442 977	310 020	132 957	65 753	109 213	-43 460	263 552	135 997	127 555	109 987	60 288	49 699	3 686	4 523	-837
Ago	397 735	281 653	116 082	57 179	88 070	-30 891	250 989	140 044	110 944	87 412	47 212	40 200	2 155	6 326	-4 171
Set	436 112	289 998	146 114	63 651	98 792	-35 141	264 450	128 542	135 908	105 194	54 478	50 716	2 817	8 186	-5 369
Out	416 353	313 202	103 150	60 338	102 788	-42 450	254 392	148 010	106 382	99 953	56 462	43 491	1 670	5 943	-4 273
Nov	380 213	293 194	87 019	51 518	88 450	-36 932	229 274	146 946	82 327	98 192	51 353	46 839	1 229	6 445	-5 215
Dez	401 418	260 768	140 650	65 939	80 352	-14 412	230 182	128 851	101 331	102 446	44 770	57 676	2 851	6 796	-3 945
09 Jan	334 695	218 978	115 717	58 681	70 861	-12 180	185 571	103 515	82 056	88 977	39 949	49 027	1 466	4 653	-3 186
Fev	306 109	206 263	99 846	42 252	66 397	-24 146	181 699	98 535	83 164	81 545	36 716	44 829	613	4 615	-4 002
	1=4+7+10+13	2=5+8+11+14	3=1-2	4	5	6=4-5	7	8	9=7-8	10	11	12=10-11	13	14	15=13-14
	Credit	Debit	Balance	Credit	Debit	Balance	Credit	Debit	Balance	Credit	Debit	Balance	Credit	Debit	Balance
	Total			Sea transport			Air transport			Road transport			Other		

C.1.2.2 SERVIÇOS - TRANSPORTES MARÍTIMOS

SERVICES - SEA TRANSPORT

Fonte / Source: Banco de Portugal

10^3 euros

	Fretes			Passagens			Outros		
	Crédito	Débito	Saldo	Crédito	Débito	Saldo	Crédito	Débito	Saldo
	1	2	3=1-2	4	5	6=4-5	7	8	9=7-8
06	296 167	902 803	-606 636	2 171	8 090	-5 919	185 100	70 819	114 281
07	341 331	987 509	-646 178	1 389	6 658	-5 269	237 735	92 136	145 599
08	397 213	1 056 272	-659 059	1 041	12 049	-11 008	291 378	104 177	187 201
07 Set	27 539	82 885	-55 347	55	372	-317	17 536	5 711	11 825
Out	30 159	91 563	-61 404	191	501	-309	19 933	7 221	12 712
Nov	34 316	91 976	-57 660	45	206	-161	21 510	6 929	14 581
Dez	32 931	80 301	-47 370	60	254	-194	22 028	13 284	8 744
08 Jan	28 907	86 532	-57 625	78	439	-361	24 171	9 873	14 298
Fev	28 691	91 644	-62 952	78	755	-677	22 440	9 947	12 493
Mar	32 060	88 407	-56 347	66	581	-515	20 891	10 608	10 283
Abr	29 747	94 396	-64 648	80	1 030	-950	23 765	8 115	15 650
Mai	28 428	92 736	-64 308	88	1 119	-1 030	25 240	9 482	15 758
Jun	35 537	89 772	-54 236	90	1 414	-1 324	24 894	7 983	16 911
Jul	37 825	99 945	-62 120	128	1 973	-1 845	27 800	7 295	20 504
Ago	33 433	77 043	-43 610	89	1 895	-1 805	23 657	9 132	14 524
Set	38 533	89 745	-51 212	67	1 039	-971	25 051	8 009	17 042
Out	34 639	91 795	-57 155	96	554	-458	25 603	10 439	15 164
Nov	28 371	81 724	-53 353	111	617	-506	23 036	6 109	16 927
Dez	41 041	72 534	-31 493	68	633	-565	24 830	7 185	17 645
09 Jan	36 653	64 078	-27 424	71	496	-425	21 957	6 288	15 669
Fev	21 526	59 765	-38 238	1	547	-546	20 725	6 086	14 639
	1	2	3=1-2	4	5	6=4-5	7	8	9=7-8
	Credit	Debit	Balance	Credit	Debit	Balance	Credit	Debit	Balance
	Freight			Passenger			Other		

C.1.2.3 SERVIÇOS - TRANSPORTES AÉREOS

SERVICES - AIR TRANSPORT

Fonte / Source: Banco de Portugal

10^3 euros

	Fretes			Passagens			Outros		
	Crédito	Débito	Saldo	Crédito	Débito	Saldo	Crédito	Débito	Saldo
	1	2	3=1-2	4	5	6=4-5	7	8	9=7-8
06	114 724	158 953	-44 229	1 593 532	621 288	972 244	541 265	542 988	-1 722
07	123 939	177 349	-53 410	1 965 344	653 404	1 311 940	607 167	651 627	-44 460
08	133 824	189 699	-55 874	2 053 402	627 613	1 425 789	709 045	776 828	-67 783
07 Set	9 348	14 886	-5 538	173 547	53 075	120 472	46 668	55 020	-8 352
Out	10 267	16 444	-6 177	188 348	60 672	127 676	55 115	55 724	-610
Nov	12 130	16 518	-4 389	165 748	54 991	110 757	47 594	70 027	-22 433
Dez	13 063	14 421	-1 358	167 452	46 350	121 102	82 040	51 351	30 689
08 Jan	8 743	15 541	-6 798	132 338	35 886	96 452	87 306	67 575	19 730
Fev	5 054	16 459	-11 404	147 771	44 303	103 467	48 477	58 562	-10 085
Mar	13 503	15 877	-2 374	165 722	47 581	118 141	50 464	58 975	-8 510
Abr	7 610	16 953	-9 343	175 031	51 890	123 141	57 322	68 682	-11 359
Mai	10 100	16 655	-6 555	190 998	54 325	136 673	55 318	61 786	-6 468
Jun	11 331	16 122	-4 791	182 691	55 514	127 177	53 652	63 064	-9 412
Jul	11 445	17 949	-6 504	192 944	58 480	134 464	59 163	59 568	-405
Ago	7 126	13 836	-6 711	177 172	58 535	118 637	66 691	67 673	-982
Set	19 522	16 118	3 405	183 721	54 715	129 006	61 207	57 710	3 497
Out	14 690	16 486	-1 796	185 567	59 340	126 227	54 135	72 184	-18 049
Nov	9 814	14 677	-4 863	162 403	56 431	105 972	57 056	75 838	-18 782
Dez	14 886	13 027	1 859	157 043	50 612	106 431	58 253	65 212	-6 959
09 Jan	8 315	11 508	-3 193	134 042	35 611	98 432	43 214	56 396	-13 183
Fev	6 512	10 733	-4 221	131 544	37 571	93 974	43 643	50 231	-6 588
	1	2	3=1-2	4	5	6=4-5	7	8	9=7-8
	Credit	Debit	Balance	Credit	Debit	Balance	Credit	Debit	Balance
	Freight			Passenger			Other		

C.1.2.4 SERVIÇOS - TRANSPORTES RODOVIÁRIOS

SERVICES - ROAD TRANSPORT

Fonte / Source: Banco de Portugal

10^3 euros

	Fretes			Passagens			Outros		
	Crédito	Débito	Saldo	Crédito	Débito	Saldo	Crédito	Débito	Saldo
	1	2	3=1-2	4	5	6=4-5	7	8	9=7-8
06	737 413	537 524	199 889	4 372	2 080	2 291	143 246	22 658	120 589
07	825 993	573 145	252 849	17 822	2 256	15 565	175 543	22 233	153 310
08	939 451	613 054	326 397	20 415	2 341	18 074	202 960	28 489	174 471
07 Set	71 003	48 106	22 896	1 549	139	1 410	15 186	2 510	12 676
Out	73 517	53 143	20 374	1 785	118	1 667	14 360	2 992	11 369
Nov	71 119	53 382	17 737	1 538	394	1 144	16 625	1 927	14 698
Dez	71 366	46 606	24 760	1 754	188	1 566	15 836	1 961	13 876
08 Jan	71 638	50 223	21 415	1 675	124	1 551	17 482	2 116	15 367
Fev	73 914	53 189	20 724	1 488	92	1 396	15 978	1 596	14 382
Mar	72 728	51 311	21 417	1 495	122	1 373	17 322	2 094	15 228
Abr	78 681	54 787	23 894	1 606	306	1 300	17 122	1 899	15 223
Mai	73 510	53 823	19 687	1 841	350	1 491	19 021	2 494	16 527
Jun	75 646	52 103	23 543	2 022	264	1 758	16 474	2 427	14 046
Jul	89 904	58 007	31 897	1 989	143	1 846	18 094	2 137	15 956
Ago	70 006	44 716	25 291	1 719	88	1 631	15 687	2 409	13 278
Set	86 785	52 087	34 698	1 758	419	1 338	16 652	1 971	14 681
Out	83 332	53 277	30 055	1 719	127	1 592	14 902	3 058	11 843
Nov	79 018	47 432	31 586	1 622	125	1 497	17 551	3 796	13 755
Dez	84 289	42 098	42 190	1 481	180	1 301	16 677	2 492	14 185
09 Jan	71 130	37 190	33 939	1 798	44	1 754	16 049	2 715	13 335
Fev	66 118	34 687	31 431	1 496	84	1 412	13 930	1 945	11 986

	1	2	3=1-2	4	5	6=4-5	7	8	9=7-8
	Credit	Debit	Balance	Credit	Debit	Balance	Credit	Debit	Balance
	Freight			Passenger			Other		

C.1.2.5 SERVIÇOS - OUTROS TRANSPORTES

SERVICES - OTHER TRANSPORT

Fonte / Source: Banco de Portugal

10^3 euros

	Fretes			Passagens			Outros		
	Crédito	Débito	Saldo	Crédito	Débito	Saldo	Crédito	Débito	Saldo
	1	2	3=1-2	4	5	6=4-5	7	8	9=7-8
06	10 904	71 031	-60 126	6 216	6 941	-725	425	313	112
07	12 048	74 307	-62 259	11 049	13 296	-2 247	262	3 236	-2 974
08	14 802	60 834	-46 031	7 860	8 541	-682	1 558	741	818
07 Set	1 112	8 469	-7 356	677	681	-3	5	101	-96
Out	1 645	6 338	-4 694	594	329	265	10	5	6
Nov	1 329	6 050	-4 722	433	245	188	8	2 382	-2 374
Dez	1 235	5 068	-3 833	873	523	350	11	30	-18
08 Jan	651	1 884	-1 233	604	1 507	-903	86	64	22
Fev	1 599	5 553	-3 954	423	317	106	250	0	249
Mar	495	5 244	-4 749	545	271	274	123	45	79
Abr	34	5 330	-5 296	483	281	202	136	0	136
Mai	1 966	5 168	-3 202	556	297	259	152	70	82
Jun	668	5 487	-4 818	872	375	496	170	6	164
Jul	2 415	3 422	-1 007	1 245	730	515	26	371	-345
Ago	1 150	5 469	-4 319	1 002	777	225	3	81	-78
Set	2 112	7 677	-5 565	644	470	174	61	40	21
Out	1 009	5 715	-4 706	514	214	300	147	14	133
Nov	644	6 140	-5 496	487	267	221	98	38	60
Dez	2 060	3 747	-1 686	483	3 035	-2 552	307	14	294
09 Jan	1 058	4 450	-3 392	404	171	233	4	31	-27
Fev	43	4 124	-4 081	568	366	202	2	125	-123

	1	2	3=1-2	4	5	6=4-5	7	8	9=7-8
	Credit	Debit	Balance	Credit	Debit	Balance	Credit	Debit	Balance
	Freight			Passenger			Other		

C.1.2.6 SERVIÇOS - VIAGENS E TURISMO E SERVIÇOS DE COMUNICAÇÃO — SERVICES - TRAVEL AND COMMUNICATIONS SERVICES

Fonte / Source: Banco de Portugal

10^3 euros

	Viagens e turismo			Serviços de comunicação								
				Total			Serviços postais e mensagens			Serviços de telecomunicações		
	Crédito	Débito	Saldo	Crédito	Débito	Saldo	Crédito	Débito	Saldo	Crédito	Débito	Saldo
	1	2	3=1-2	4=7+10	5=8+11	6=4-5	7	8	9=7-8	10	11	12=10-11
06	6 671 935	2 657 682	4 014 254	493 024	402 077	90 947	24 900	23 249	1 650	468 124	378 827	89 297
07	7 402 100	2 868 689	4 533 411	571 219	501 945	69 275	16 914	22 934	-6 020	554 305	479 011	75 294
08	7 440 105	2 938 780	4 501 325	621 265	543 188	78 077	18 461	22 174	-3 713	602 805	521 014	81 791
07 Set	745 361	236 811	508 550	43 747	36 098	7 649	1 511	1 936	-424	42 235	34 162	8 073
Out	711 479	267 031	444 449	81 493	55 305	26 189	1 754	1 298	456	79 740	54 007	25 733
Nov	485 496	238 858	246 638	48 679	50 879	-2 200	604	1 841	-1 237	48 076	49 039	-963
Dez	509 557	219 784	289 773	46 731	41 871	4 860	405	1 193	-788	46 325	40 678	5 648
08 Jan	403 616	209 141	194 475	51 206	34 397	16 809	806	1 827	-1 021	50 400	32 571	17 829
Fev	418 779	221 171	197 608	47 500	39 042	8 458	5 012	5 947	-936	42 488	33 094	9 393
Mar	517 560	270 799	246 760	50 653	42 391	8 263	1 443	2 317	-874	49 211	40 074	9 137
Abr	548 611	232 305	316 307	62 096	58 773	3 323	612	876	-264	61 484	57 897	3 587
Mai	660 302	251 406	408 896	59 897	39 417	20 480	590	998	-408	59 307	38 419	20 888
Jun	590 456	245 521	344 935	53 732	50 741	2 992	1 175	2 240	-1 065	52 557	48 501	4 056
Jul	888 859	257 938	630 921	42 968	47 107	-4 139	1 212	1 356	-145	41 756	45 751	-3 995
Ago	1 009 654	301 199	708 455	47 409	56 069	-8 660	1 843	833	1 010	45 565	55 236	-9 671
Set	768 012	249 518	518 493	48 494	38 325	10 169	794	898	-104	47 700	37 427	10 273
Out	691 325	258 521	432 804	60 958	49 879	11 080	1 295	948	347	59 663	48 930	10 733
Nov	453 583	221 066	232 517	51 943	40 444	11 499	404	664	-260	51 539	39 780	11 760
Dez	489 348	220 195	269 152	44 409	46 603	-2 194	3 276	3 269	6	41 133	43 334	-2 200
09 Jan	364 920	197 331	167 589	41 276	36 866	4 410	494	703	-209	40 782	36 163	4 619
Fev	354 445	209 330	145 115	46 562	36 089	10 473	764	1 216	-452	45 798	34 873	10 925
	1	2	3=1-2	4=7+10	5=8+11	6=4-5	7	8	9=7-8	10	11	12=10-11
	Credit	Debit	Balance	Credit	Debit	Balance	Credit	Debit	Balance	Credit	Debit	Balance
	Travel			Total			Postal and courier services			Telecommunications services		
				Communications services								

C.1.2.7 SERVIÇOS - CONSTRUÇÃO — SERVICES - CONSTRUCTION SERVICES

Fonte / Source: Banco de Portugal

10^3euros

	Total			No exterior			Em Portugal		
	Crédito	Débito	Saldo	Crédito	Débito	Saldo	Crédito	Débito	Saldo
	1=4+7	2=5+8	3=1-2	4	5	6=4-5	7	8	9=7-8
06	428 587	107 046	321 541	340 097	38 395	301 702	88 490	68 652	19 839
07	604 000	123 982	480 018	444 252	52 241	392 011	159 748	71 740	88 008
08	654 020	158 928	495 092	504 554	61 418	443 136	149 466	97 510	51 956
07 Set	43 433	14 471	28 962	30 337	3 552	26 785	13 096	10 919	2 177
Out	52 727	9 855	42 872	37 039	5 667	31 373	15 688	4 189	11 499
Nov	56 073	8 718	47 354	41 853	3 175	38 678	14 220	5 543	8 677
Dez	59 463	18 206	41 257	45 252	3 023	42 229	14 211	15 183	-972
08 Jan	49 280	19 158	30 123	39 364	4 319	35 046	9 916	14 839	-4 923
Fev	50 045	6 950	43 095	38 621	4 498	34 122	11 425	2 452	8 973
Mar	52 253	15 095	37 158	40 099	4 252	35 847	12 154	10 843	1 311
Abr	62 039	29 683	32 357	43 620	6 182	37 438	18 419	23 501	-5 082
Mai	49 370	10 421	38 949	35 552	3 741	31 811	13 818	6 681	7 138
Jun	56 832	13 562	43 271	43 414	6 131	37 283	13 418	7 430	5 988
Jul	60 045	12 500	47 546	45 755	9 433	36 321	14 291	3 066	11 225
Ago	49 323	7 386	41 937	39 445	2 547	36 898	9 878	4 839	5 039
Set	52 036	7 566	44 470	39 905	4 455	35 450	12 131	3 111	9 019
Out	62 243	15 871	46 372	47 773	6 152	41 621	14 470	9 719	4 751
Nov	50 857	11 151	39 707	40 768	4 866	35 902	10 089	6 285	3 804
Dez	59 694	9 587	50 108	50 238	4 842	45 396	9 456	4 744	4 712
09 Jan	40 194	10 816	29 378	33 388	4 452	28 936	6 806	6 364	442
Fev	43 071	15 772	27 299	32 521	6 063	26 457	10 551	9 709	842
	1=4+7	2=5+8	3=1-2	4	5	6=4-5	7	8	9=7-8
	Credit	Debit	Balance	Credit	Debit	Balance	Credit	Debit	Balance
	Total			Abroad			In Portugal		

C.1.2.8 SERVIÇOS - SEGUROS

SERVICES - INSURANCE

Fonte / Source: Banco de Portugal

10^3 euros

	Total			De mercadorias			Outros		
	Crédito	Débito	Saldo	Crédito	Débito	Saldo	Crédito	Débito	Saldo
	1=4+7	2=5+8	3=1-2	4	5	6=4-5	7	8	9=7-8
06	92 293	186 093	-93 801	2 372	41 217	-38 845	89 921	144 876	-54 955
07	97 700	187 534	-89 834	2 455	44 391	-41 936	95 245	143 143	-47 898
08	102 949	200 122	-97 173	2 206	47 482	-45 275	100 742	152 640	-51 898
07 Set	5 130	12 633	-7 503	200	3 726	-3 526	4 930	8 907	-3 978
Out	6 534	17 385	-10 851	163	4 116	-3 953	6 371	13 269	-6 898
Nov	8 639	12 974	-4 334	128	4 135	-4 006	8 511	8 839	-328
Dez	8 924	13 153	-4 229	134	3 610	-3 475	8 790	9 543	-754
08 Jan	7 353	18 489	-11 136	196	3 890	-3 694	7 157	14 599	-7 442
Fev	8 375	20 459	-12 084	61	4 120	-4 058	8 314	16 339	-8 025
Mar	15 846	11 374	4 472	245	3 974	-3 729	15 601	7 400	8 202
Abr	8 785	18 789	-10 004	276	4 243	-3 967	8 509	14 546	-6 037
Mai	8 031	14 313	-6 281	91	4 169	-4 077	7 940	10 144	-2 204
Jun	5 639	20 166	-14 527	79	4 035	-3 957	5 560	16 130	-10 570
Jul	8 650	18 104	-9 454	375	4 493	-4 118	8 275	13 611	-5 336
Ago	6 424	14 812	-8 389	166	3 463	-3 298	6 258	11 349	-5 091
Set	8 217	15 545	-7 329	188	4 034	-3 847	8 029	11 511	-3 482
Out	11 237	15 686	-4 448	268	4 126	-3 859	10 970	11 559	-590
Nov	6 826	15 530	-8 704	61	3 674	-3 613	6 765	11 857	-5 091
Dez	7 566	16 855	-9 289	202	3 261	-3 059	7 364	13 595	-6 230
09 Jan	10 054	16 839	-6 784	1 841	2 880	-1 040	8 213	13 958	-5 745
Fev	7 721	17 963	-10 242	324	2 687	-2 362	7 397	15 276	-7 879
	1=4+7	2=5+8	3=1-2	4	5	6=4-5	7	8	9=7-8
	Credit	Debit	Balance	Credit	Debit	Balance	Credit	Debit	Balance
	Total			Freight insurance			Other		

C.1.2.9 SERVIÇOS - FINANCEIROS

SERVICES - FINANCIAL SERVICES

Fonte / Source: Banco de Portugal

10^3 euros

	Total			Serviços de intermediação bancária			Outros serviços de intermediação financeira			Serviços auxiliares de intermediação financeira		
	Crédito	Débito	Saldo	Crédito	Débito	Saldo	Crédito	Débito	Saldo	Crédito	Débito	Saldo
	1=4+7+10	2=5+8+11	3=1-2	4	5	6=4-5	7	8	9=7-8	10	11	12=10-11
06	196 167	207 240	-11 073	32 903	31 462	1 441	51 161	48 482	2 679	112 104	127 296	-15 192
07	245 281	201 726	43 555	38 275	37 692	583	79 734	71 660	8 074	127 272	92 375	34 898
08	235 581	260 275	-24 693	32 830	52 021	-19 191	77 101	91 367	-14 266	125 651	116 887	8 764
07 Set	17 774	22 766	-4 992	2 542	6 786	-4 244	5 474	10 335	-4 861	9 758	5 645	4 113
Out	25 946	16 220	9 726	3 266	2 953	313	9 884	6 036	3 848	12 796	7 230	5 566
Nov	15 501	14 388	1 113	1 444	2 522	-1 078	5 413	3 865	1 548	8 644	8 001	643
Dez	25 150	21 625	3 525	4 399	2 909	1 490	4 560	9 051	-4 491	16 191	9 665	6 526
08 Jan	22 994	13 905	9 089	1 978	3 831	-1 853	6 806	2 860	3 946	14 209	7 214	6 995
Fev	17 676	16 361	1 315	1 223	2 040	-817	6 020	6 092	-72	10 432	8 229	2 203
Mar	19 248	20 368	-1 119	1 611	4 642	-3 031	6 197	3 087	3 110	11 440	12 639	-1 198
Abr	19 124	14 605	4 519	1 748	2 158	-411	8 265	3 217	5 049	9 111	9 230	-119
Mai	15 391	18 152	-2 762	2 036	2 290	-254	3 776	3 306	471	9 579	12 557	-2 978
Jun	16 509	22 565	-6 056	2 238	5 155	-2 917	4 795	4 953	-158	9 475	12 457	-2 982
Jul	21 987	53 219	-31 232	3 499	4 219	-720	7 812	38 947	-31 135	10 677	10 054	623
Ago	18 174	19 137	-963	3 017	3 233	-216	5 219	10 109	-4 890	9 938	5 795	4 144
Set	19 996	23 678	-3 682	3 864	7 904	-4 040	6 402	7 185	-783	9 731	8 590	1 141
Out	24 854	14 648	10 207	2 785	3 045	-260	10 985	4 176	6 808	11 085	7 426	3 659
Nov	17 543	15 312	2 231	2 374	4 188	-1 814	4 783	2 823	1 960	10 386	8 302	2 084
Dez	22 084	28 324	-6 240	6 457	9 316	-2 859	6 040	4 613	1 427	9 587	14 395	-4 808
09 Jan	18 504	14 055	4 449	3 479	3 993	-514	5 166	3 276	1 890	9 858	6 786	3 073
Fev	14 857	23 470	-8 613	3 383	9 783	-6 400	4 134	2 752	1 382	7 340	10 936	-3 596
	1=4+7+10	2=5+8+11	3=1-2	4	5	6=4-5	7	8	9=7-8	10	11	12=10-11
	Credit	Debit	Balance	Credit	Debit	Balance	Credit	Debit	Balance	Credit	Debit	Balance
	Total			Bank intermediation services			Other financial intermediation services			Auxiliary financial intermediation services		

C.1.2.10 SERVIÇOS - INFORMAÇÃO E INFORMÁTICA

SERVICES - COMPUTER AND INFORMATION SERVICES

Fonte / Source: Banco de Portugal

10^3 euros

	Total			Serviços de informação			Serviços de informática		
	Crédito	Débito	Saldo	Crédito	Débito	Saldo	Crédito	Débito	Saldo
	1=4+7	2=5+8	3=1-2	4	5	6=4-5	7	8	9=7-8
06	171 377	268 376	-96 999	5 929	32 031	-26 102	165 448	236 345	-70 897
07	234 028	298 918	-64 890	5 726	37 119	-31 393	228 302	261 799	-33 497
08	269 882	351 017	-81 135	13 931	41 699	-27 768	255 952	309 319	-53 367
07 Set	17 871	26 215	-8 344	338	1 779	-1 441	17 532	24 436	-6 903
Out	24 699	31 376	-6 677	488	2 440	-1 951	24 211	28 936	-4 725
Nov	21 698	25 037	-3 338	339	3 308	-2 969	21 359	21 729	-370
Dez	27 232	30 953	-3 721	498	1 750	-1 252	26 733	29 203	-2 470
08 Jan	23 138	24 364	-1 227	606	4 095	-3 489	22 532	20 269	2 263
Fev	23 613	22 489	1 125	434	3 679	-3 245	23 179	18 810	4 369
Mar	21 221	40 802	-19 581	421	1 524	-1 103	20 800	39 278	-18 478
Abr	21 219	34 776	-13 558	2 321	5 797	-3 476	18 897	28 979	-10 082
Mai	18 596	29 694	-11 097	518	4 026	-3 508	18 079	25 668	-7 589
Jun	24 447	39 350	-14 903	277	6 201	-5 924	24 170	33 149	-8 979
Jul	24 466	31 767	-7 301	798	3 902	-3 104	23 668	27 865	-4 197
Ago	17 564	21 494	-3 930	856	3 654	-2 798	16 709	17 841	-1 132
Set	24 293	26 568	-2 276	5 773	3 885	1 888	18 520	22 684	-4 164
Out	23 083	30 578	-7 495	556	1 732	-1 176	22 528	28 846	-6 319
Nov	20 618	21 806	-1 188	710	1 535	-825	19 908	20 271	-363
Dez	27 624	27 328	296	661	1 670	-1 008	26 963	25 659	1 304
09 Jan	20 606	24 686	-4 080	324	2 014	-1 690	20 282	22 672	-2 390
Fev	19 653	35 957	-16 304	340	1 374	-1 034	19 313	34 583	-15 270

	1=4+7	2=5+8	3=1-2	4	5	6=4-5	7	8	9=7-8
	Credit	Debit	Balance	Credit	Debit	Balance	Credit	Debit	Balance
	Total			Information services			Computer services		

C.1.2.11 SERVIÇOS - DIREITOS DE UTILIZAÇÃO

SERVICES - ROYALTIES AND LICENSE FEES

Fonte / Source: Banco de Portugal

10^3 euros

	Total			Direitos de patente, de marcas, *royalties e copyright*			*Franchising*			Outros		
	Crédito	Débito	Saldo	Crédito	Débito	Saldo	Crédito	Débito	Saldo	Crédito	Débito	Saldo
	1=4+7+10	2=5+8+11	3=1-2	4	5	6=4-5	7	8	9=7-8	10	11	12=10-11
06	64 784	313 114	-248 331	60 415	285 482	-225 066	481	12 437	-11 956	3 888	15 196	-11 308
07	70 839	330 973	-260 135	58 221	292 866	-234 644	1 017	12 348	-11 331	11 600	25 760	-14 159
08	54 664	338 941	-284 277	49 016	300 375	-251 359	739	16 007	-15 269	4 909	22 558	-17 649
07 Set	7 662	21 085	-13 423	6 615	19 164	-12 549	77	1 486	-1 409	970	435	535
Out	2 639	32 013	-29 374	2 452	29 046	-26 594	3	1 162	-1 158	184	1 805	-1 622
Nov	7 706	18 607	-10 901	7 592	15 569	-7 977	3	1 321	-1 318	111	1 717	-1 607
Dez	6 389	33 391	-27 002	6 005	30 782	-24 777	279	1 172	-894	105	1 436	-1 331
08 Jan	3 077	18 311	-15 234	2 751	16 257	-13 506	24	1 297	-1 272	303	758	-455
Fev	5 848	44 389	-38 541	4 857	42 863	-38 006	157	1 214	-1 057	833	312	521
Mar	3 578	28 104	-24 526	3 514	25 435	-21 921	3	1 197	-1 194	61	1 473	-1 411
Abr	2 091	25 579	-23 488	1 928	23 064	-21 136	5	1 340	-1 335	158	1 175	-1 017
Mai	4 257	25 760	-21 503	3 097	20 104	-17 006	6	1 230	-1 224	1 154	4 426	-3 273
Jun	3 946	20 584	-16 638	3 783	16 347	-12 564	62	1 283	-1 220	101	2 954	-2 853
Jul	3 110	32 951	-29 841	2 843	29 193	-26 350	0	1 311	-1 311	267	2 446	-2 180
Ago	3 540	23 529	-19 988	3 481	21 339	-17 858	0	1 435	-1 435	59	755	-696
Set	9 653	23 979	-14 325	9 112	18 786	-9 674	65	1 948	-1 884	476	3 244	-2 768
Out	4 984	43 764	-38 780	4 592	39 561	-34 969	321	1 307	-986	71	2 896	-2 825
Nov	7 743	15 521	-7 779	6 384	13 655	-7 271	6	892	-886	1 352	974	379
Dez	2 836	36 471	-33 634	2 673	33 772	-31 098	89	1 553	-1 465	75	1 146	-1 071
09 Jan	3 366	28 807	-25 441	3 199	24 275	-21 076	39	1 551	-1 512	128	2 981	-2 852
Fev	39 773	37 074	2 700	39 076	32 621	6 455	17	1 442	-1 425	680	3 011	-2 330

	1=4+7+10	2=5+8+11	3=1-2	4	5	6=4-5	7	8	9=7-8	10	11	12=10-11
	Credit	Debit	Balance	Credit	Debit	Balance	Credit	Debit	Balance	Credit	Debit	Balance
	Total			Copyright and patent royalties			Franchising			Other		

C.1.2.12 SERVIÇOS - OUTROS SERVIÇOS FORNECIDOS POR EMPRESAS (continua)

SERVICES - OTHER BUSINESS SERVICES (to be continued)

Fonte / Source: Banco de Portugal

10^3 euros

	Total			Serviços de intermediação comercial			Serviços de aluguer sem tripulação			Serviços agrícolas, mineiros e industriais			Serviços de investigação e desenvolvimento		
	Crédito	Débito	Saldo	Crédito	Débito	Saldo	Crédito	Débito	Saldo	Crédito	Débito	Saldo	Crédito	Débito	Saldo
	1=4+7+10+13 +16+19+22+25 +28	2=5+8+11+14 +17+20+23+26 +29	3=1-2	4	5	6=4-5	7	8	9=7-8	10	11	12=10-11	13	14	15=13-14
06	2 522 630	1 994 512	528 119	1 046 974	821 262	225 712	74 001	112 911	-38 910	163 929	71 518	92 412	40 967	19 660	21 306
07	3 072 690	2 139 409	933 281	1 179 858	843 874	335 983	112 750	127 252	-14 502	193 556	67 887	125 668	41 602	28 060	13 542
08	3 399 939	2 535 848	864 090	1 328 923	950 384	378 539	82 593	113 547	-30 954	225 724	98 730	126 993	39 382	29 023	10 359
07 Set	260 337	176 337	84 000	104 493	68 702	35 792	12 446	12 771	-326	25 547	3 170	22 377	2 313	2 392	-79
Out	250 265	179 032	71 234	94 973	63 312	31 661	8 490	11 555	-3 065	15 099	9 569	5 530	4 053	3 857	196
Nov	271 300	188 227	83 073	103 245	68 591	34 654	14 331	13 096	1 236	13 319	7 136	6 183	2 869	2 961	-92
Dez	295 105	221 978	73 126	122 908	88 911	33 998	6 945	10 913	-3 968	20 923	5 491	15 432	4 472	2 909	1 562
08 Jan	306 838	224 248	82 590	128 735	93 423	35 312	5 185	8 316	-3 131	19 732	7 079	12 652	3 971	1 974	1 997
Fev	253 753	184 129	69 624	105 184	66 996	38 189	4 426	13 332	-8 905	17 492	5 812	11 680	2 460	2 960	-501
Mar	289 483	196 448	93 035	102 472	66 426	36 046	7 248	6 754	495	13 941	8 051	5 890	3 032	2 961	71
Abr	278 862	186 014	92 848	99 708	72 787	26 921	8 401	8 151	250	18 840	5 079	13 761	4 380	1 690	2 691
Mai	293 628	205 700	87 928	104 770	69 772	34 998	7 800	7 715	85	19 023	8 617	10 406	2 417	3 511	-1 094
Jun	254 165	200 073	54 092	97 628	72 811	24 817	6 538	10 028	-3 490	12 717	8 613	4 105	3 605	958	2 647
Jul	293 878	229 972	63 906	107 909	84 117	23 791	9 992	10 263	-271	17 188	6 536	10 652	3 558	2 445	1 113
Ago	247 932	204 803	43 129	92 897	78 783	14 114	6 422	9 071	-2 649	27 576	8 372	19 204	2 260	2 699	-439
Set	274 770	205 051	69 719	115 160	78 690	36 470	6 724	9 753	-3 029	18 239	8 236	10 003	2 238	2 681	-443
Out	294 204	256 364	37 840	111 793	89 314	22 480	8 292	10 337	-2 045	22 073	12 743	9 330	3 156	3 467	-312
Nov	271 043	225 816	45 228	115 862	86 430	29 432	6 113	9 462	-3 349	18 401	10 315	8 086	3 715	1 934	1 781
Dez	341 383	217 232	124 152	146 803	90 834	55 969	5 450	10 367	-4 916	20 502	9 277	11 225	4 590	1 742	2 847
09 Jan	280 137	210 131	70 006	117 611	92 984	24 627	5 242	10 380	-5 138	18 202	9 131	9 071	3 058	1 074	1 984
Fev	241 158	172 885	68 273	104 623	68 345	36 278	3 604	9 430	-5 826	14 471	10 295	4 175	4 011	1 608	2 404
	1=4+7+10+13+ +16+19+22+25 +28	2=5+8+11+14+ +17+20+23+26 +29	3=1-2	4	5	6=4-5	7	8	9=7-8	10	11	12=10-11	13	14	15=13-14
	Credit	Debit	Balance	Credit	Debit	Balance	Credit	Debit	Balance	Credit	Debit	Balance	Credit	Debit	Balance
	Total			Merchanting and other trade-related services			Operational leasing			Agricultural, mining and manufacturing services			Research and development services		

C.1.2.12 SERVIÇOS - OUTROS SERVIÇOS FORNECIDOS POR EMPRESAS (continuação)

SERVICES - OTHER BUSINESS SERVICES (continued)

Fonte / Source: Banco de Portugal

10^3 euros

	Serviços jurídicos, contabilísticos, de consultadoria em gestão e de relações públicas			Serviços de arquitectura, engenharia e consultadoria técnica			Serviços de publicidade, estudos de mercado e de opinião pública			Serviços entre empresas afiliadas			Outros serviços		
	Crédito	Débito	Saldo	Crédito	Débito	Saldo	Crédito	Débito	Saldo	Crédito	Débito	Saldo	Crédito	Débito	Saldo
	16	17	18=16-17	19	20	21=19-20	22	23	24=22-23	25	26	27=25-26	28	29	30=28-29
06	478 834	270 410	208 424	300 879	284 334	16 545	199 175	229 680	-30 505	85 778	133 465	-47 688	132 094	51 271	80 822
07	578 766	293 276	285 491	420 720	268 689	152 031	271 860	273 262	-1 402	89 782	153 117	-63 335	183 795	83 992	99 803
08	616 267	284 006	332 261	543 792	370 610	173 182	261 365	306 192	-44 827	108 536	211 969	-103 433	193 357	171 387	21 970
07 Set	40 649	18 592	22 057	32 539	25 045	7 494	23 255	22 309	946	7 352	18 960	-11 609	11 743	4 397	7 347
Out	49 787	24 847	24 940	35 022	25 142	9 879	20 988	22 562	-1 574	6 529	11 121	-4 592	15 324	7 067	8 257
Nov	48 996	26 185	22 811	40 964	22 154	18 810	20 846	29 495	-8 649	8 383	12 967	-4 584	18 347	5 642	12 705
Dez	53 086	28 563	24 523	39 938	30 764	9 173	21 666	27 903	-6 237	9 162	18 121	-8 959	16 004	8 403	7 601
08 Jan	44 861	22 234	22 627	45 670	32 039	13 631	31 584	32 467	-883	11 993	15 557	-3 565	15 106	11 157	3 949
Fev	46 233	17 801	28 432	37 194	18 111	19 083	20 868	30 403	-9 536	8 472	19 699	-11 227	11 424	9 015	2 409
Mar	76 653	21 681	54 972	41 849	27 863	13 986	19 496	25 322	-5 826	12 636	26 579	-13 943	12 156	10 811	1 345
Abr	63 223	26 653	36 570	41 196	25 696	15 500	17 917	26 601	-8 684	9 986	10 693	-707	15 210	8 665	6 545
Mai	50 756	39 534	11 222	52 202	22 936	29 266	28 267	18 273	9 994	7 464	19 859	-12 395	20 928	15 482	5 446
Jun	47 077	27 903	19 174	42 460	26 800	15 659	16 903	20 409	-3 506	8 657	16 518	-7 861	18 580	16 034	2 546
Jul	52 938	26 054	26 884	60 690	37 483	23 207	15 987	25 198	-9 211	7 325	20 440	-13 115	18 291	17 435	856
Ago	37 518	17 772	19 746	35 501	30 317	5 184	24 859	27 043	-2 184	6 953	17 558	-10 605	13 946	13 187	759
Set	43 710	19 738	23 972	46 976	32 796	14 180	18 519	18 741	-222	6 018	16 900	-10 883	17 186	17 516	-331
Out	53 377	25 941	27 436	47 136	48 194	-1 058	22 087	32 815	-10 728	10 117	14 021	-3 903	16 172	19 531	-3 359
Nov	43 251	18 568	24 683	40 410	40 638	-228	17 579	27 766	-10 187	8 486	13 683	-5 197	17 226	17 020	206
Dez	56 670	20 129	36 541	52 509	27 737	24 772	27 299	21 153	6 146	10 429	20 459	-10 031	17 132	15 533	1 598
09 Jan	37 489	20 108	17 381	47 623	27 872	19 752	26 319	26 727	-408	9 533	15 120	-5 587	15 059	6 735	8 324
Fev	41 824	17 906	23 918	33 720	15 072	18 648	22 055	30 425	-8 370	4 377	15 963	-11 586	12 472	3 841	8 632
	16	17	18=16-17	19	20	21=19-20	22	23	24=22-23	25	26	27=25-26	28	29	30=28-29
	Credit	Debit	Balance	Credit	Debit	Balance	Credit	Debit	Balance	Credit	Debit	Balance	Credit	Debit	Balance
	Legal, accounting, management and public relations services			Architectural, engineering and other technical services			Advertising, market research and public opinion polling			Services between affiliated enterprises			Other services		

C.1.2.13 SERVIÇOS - DE NATUREZA PESSOAL, CULTURAL E RECREATIVA

SERVICES - PERSONAL, CULTURAL AND RECREATIONAL SERVICES

Fonte / Source: Banco de Portugal

10^3 euros

	Total			Serviços audiovisuais			Outros serviços de natureza pessoal, cultural e recreativa		
	Crédito	Débito	Saldo	Crédito	Débito	Saldo	Crédito	Débito	Saldo
	1=4+7	2=5+8	3=1-2	4	5	6=4-5	7	8	9=7-8
06	202 907	377 228	-174 321	32 789	138 656	-105 867	170 118	238 572	-68 454
07	190 312	373 639	-183 327	45 502	121 223	-75 721	144 810	252 416	-107 606
08	203 954	411 301	-207 346	61 017	155 458	-94 441	142 938	255 843	-112 905
07 Set	14 323	27 037	-12 714	3 356	10 098	-6 741	10 966	16 939	-5 973
Out	15 648	25 696	-10 049	4 176	9 200	-5 024	11 472	16 496	-5 024
Nov	14 315	37 607	-23 292	2 669	7 128	-4 459	11 646	30 479	-18 833
Dez	21 259	35 464	-14 204	2 851	15 532	-12 681	18 409	19 932	-1 523
08 Jan	25 325	23 811	1 514	13 297	8 488	4 810	12 028	15 323	-3 296
Fev	15 692	27 495	-11 804	4 499	10 471	-5 972	11 193	17 024	-5 831
Mar	11 671	37 117	-25 446	1 694	13 894	-12 201	9 978	23 223	-13 245
Abr	17 640	35 260	-17 620	3 845	16 941	-13 096	13 795	18 319	-4 524
Mai	15 677	39 499	-23 822	3 373	13 732	-10 359	12 304	25 767	-13 463
Jun	17 878	34 405	-16 527	5 433	15 336	-9 903	12 445	19 069	-6 624
Jul	16 811	50 683	-33 872	3 893	14 749	-10 856	12 918	35 934	-23 016
Ago	15 524	28 110	-12 586	4 248	9 032	-4 784	11 276	19 078	-7 802
Set	17 231	34 131	-16 899	7 198	13 341	-6 143	10 033	20 789	-10 756
Out	13 153	35 238	-22 085	2 440	16 607	-14 167	10 713	18 631	-7 918
Nov	17 925	26 490	-8 565	5 822	11 001	-5 179	12 103	15 489	-3 386
Dez	19 428	39 061	-19 634	5 274	11 865	-6 591	14 153	27 196	-13 043
09 Jan	18 050	41 130	-23 080	7 473	18 320	-10 847	10 577	22 809	-12 232
Fev	15 131	34 012	-18 881	4 798	11 252	-6 453	10 332	22 760	-12 428
	1=4+7	2=5+8	3=1-2	4	5	6=4-5	7	8	9=7-8
	Credit	Debit	Balance	Credit	Debit	Balance	Credit	Debit	Balance
	Total			Audiovisual and related services			Other personal, cultural and recreational services		

C.1.2.14 SERVIÇOS - OPERAÇÕES GOVERNAMENTAIS (n.i.n.r.)

SERVICES - GOVERNMENT SERVICES (n.i.e.)

Fonte / Source: Banco de Portugal

10^3 euros

	Total			Despesas de embaixadas e consulados			Outras operações governamentais		
	Crédito	Débito	Saldo	Crédito	Débito	Saldo	Crédito	Débito	Saldo
	1=4+7	2=5+8	3=1-2	4	5	6=4-5	7	8	9=7-8
06	155 796	222 356	-66 559	76 911	131 442	-54 531	78 886	90 914	-12 028
07	171 794	206 331	-34 538	66 460	116 650	-50 191	105 334	89 681	15 653
08	172 692	161 222	11 470	98 028	90 750	7 278	74 664	70 472	4 192
07 Set	9 566	15 498	-5 932	2 871	8 662	-5 791	6 695	6 836	-141
Out	13 958	13 157	801	6 554	8 792	-2 237	7 404	4 365	3 038
Nov	11 478	15 825	-4 346	5 156	12 067	-6 910	6 322	3 758	2 564
Dez	19 267	14 936	4 331	11 319	8 369	2 951	7 947	6 567	1 381
08 Jan	14 361	15 740	-1 379	7 672	10 181	-2 509	6 689	5 559	1 130
Fev	13 871	9 385	4 487	8 029	6 648	1 382	5 842	2 737	3 105
Mar	13 579	11 493	2 086	7 702	8 134	-433	5 877	3 359	2 518
Abr	13 897	10 767	3 130	8 379	7 400	979	5 518	3 367	2 150
Mai	14 279	11 860	2 419	8 024	7 837	187	6 254	4 023	2 232
Jun	13 054	27 018	-13 964	7 889	7 732	158	5 165	19 286	-14 121
Jul	17 733	12 927	4 806	11 345	7 040	4 305	6 388	5 887	501
Ago	15 962	11 139	4 823	8 701	7 460	1 240	7 261	3 679	3 582
Set	13 679	11 980	1 699	7 646	6 308	1 337	6 034	5 672	362
Out	15 469	11 923	3 545	8 988	7 899	1 089	6 481	4 025	2 456
Nov	11 066	12 217	-1 151	5 054	7 601	-2 547	6 012	4 616	1 396
Dez	15 742	14 773	969	8 598	6 510	2 088	7 144	8 263	-1 119
09 Jan	12 654	13 305	-651	6 708	8 986	-2 278	5 946	4 319	1 627
Fev	13 450	8 841	4 608	7 597	5 542	2 055	5 852	3 299	2 553
	1=4+7	2=5+8	3=1-2	4	5	6=4-5	7	8	9=7-8
	Credit	Debit	Balance	Credit	Debit	Balance	Credit	Debit	Balance
	Total			Expenditures of embassies and consulates			Other government services		

C.1.3.1 RENDIMENTOS — INCOME

Fonte / Source: Banco de Portugal

10^3 euros

	Total			De trabalho			De investimento								
							Directo			De carteira[1]			De outro investimento[1]		
	Crédito	Débito	Saldo	Crédito	Débito	Saldo	Crédito	Débito	Saldo	Crédito	Débito	Saldo	Crédito	Débito	Saldo
	1=4+7+10+13	2=5+8+11+14	3=1-2	4	5	6=4-5	7	8	9=7-8	10	11	12=10-11	13	14	15=13-14
06	10 803 919	17 105 305	-6 301 386	210 991	354 205	-143 214	2 671 071	4 941 733	-2 270 661	4 832 821	5 559 066	-726 245	3 089 036	6 250 301	-3 161 265
07	12 492 651	19 413 865	-6 921 214	247 052	251 693	-4 641	2 612 431	4 607 603	-1 995 172	5 150 404	6 391 438	-1 241 034	4 482 764	8 163 131	-3 680 367
08	12 186 305	20 003 439	-7 817 134	234 350	265 737	-31 387	2 412 089	3 926 641	-1 514 552	4 717 673	7 548 649	-2 830 975	4 822 193	8 262 413	-3 440 220
07 Set	1 079 981	1 628 646	-548 665	17 812	36 263	-18 451	208 474	375 516	-167 042	398 712	492 170	-93 458	454 983	724 697	-269 715
Out	1 121 325	1 635 471	-514 147	19 411	18 856	555	216 386	380 184	-163 798	398 469	517 081	-118 612	487 059	719 350	-232 291
Nov	974 979	1 663 117	-688 138	27 302	29 180	-1 878	206 424	371 262	-164 838	368 999	555 713	-186 714	372 254	706 962	-334 708
Dez	1 006 500	1 734 596	-728 096	23 313	24 611	-1 297	216 753	460 338	-243 585	393 491	511 172	-117 681	372 943	738 475	-365 532
08 Jan	1 083 377	1 535 029	-451 651	17 375	18 350	-975	206 076	319 269	-113 193	390 493	515 258	-124 765	469 433	682 152	-212 719
Fev	891 830	1 520 550	-628 720	17 847	15 007	2 840	194 282	333 276	-138 994	334 929	509 209	-174 279	344 773	663 059	-318 286
Mar	959 792	1 530 572	-570 780	15 455	20 898	-5 443	200 116	320 940	-120 824	394 435	522 963	-128 528	349 786	665 772	-315 986
Abr	1 260 625	1 952 890	-692 265	22 877	20 062	2 816	205 377	319 298	-113 921	546 224	917 197	-370 973	486 146	696 334	-210 187
Mai	1 071 242	1 915 844	-844 602	23 407	19 630	3 778	207 413	322 205	-114 793	469 554	855 971	-386 418	370 868	718 037	-347 169
Jun	1 059 797	1 681 955	-622 158	17 455	23 272	-5 817	198 062	325 979	-127 918	461 869	574 847	-112 978	382 412	757 857	-375 445
Jul	1 190 227	1 719 340	-529 112	18 862	25 710	-6 848	210 868	321 935	-111 067	431 846	615 057	-183 211	528 651	756 637	-227 987
Ago	988 261	1 696 833	-708 572	15 415	19 947	-4 532	194 158	319 393	-125 235	386 850	607 808	-220 958	391 838	749 684	-357 847
Set	990 073	1 725 731	-735 658	18 257	19 252	-994	197 339	339 531	-142 191	375 902	605 092	-229 190	398 574	761 856	-363 282
Out	1 097 460	1 687 599	-590 139	19 530	25 801	-6 272	202 164	330 460	-128 296	334 199	607 686	-273 487	541 567	723 651	-182 083
Nov	830 153	1 561 233	-731 080	25 532	31 341	-5 809	194 254	319 370	-125 116	296 497	615 457	-318 960	313 869	595 065	-281 195
Dez	763 467	1 475 863	-712 396	22 338	26 468	-4 130	201 980	354 984	-153 004	294 874	602 103	-307 229	244 275	492 308	-248 033
09 Jan	898 847	1 328 228	-429 380	20 588	20 030	558	200 849	328 534	-127 685	354 061	581 679	-227 618	323 350	397 985	-74 636
Fev	704 767	1 270 844	-566 077	25 960	21 624	4 337	205 806	319 710	-113 904	309 676	582 522	-272 846	163 324	346 988	-183 664

	1=4+7+10+13	2=5+8+11+14	3=1-2	4	5	6=4-5	7	8	9=7-8	10	11	12=10-11	13	14	15=13-14
	Credit	Debit	Balance	Credit	Debit	Balance	Credit	Debit	Balance	Credit	Debit	Balance	Credit	Debit	Balance
	Total			Compensation of employees			Direct			Portfolio[1]			Other[1]		
							Investment								

(1) Na sequência da alteração no tratamento estatístico dos "Activos de reserva", os rendimentos recebidos pelo Banco de Portugal passaram a estar registados, desde Janeiro de 1999, nas componentes "Rendimentos de Investimento de carteira" ou "Rendimentos de Outro investimento", consoante estejam associados a activos externos incluídos, respectivamente, em "Investimento de carteira" ou em "Outro investimento" e "Activos de reserva''. / As a result of the new statistical treatment of "Reserve assets", income received by the Banco de Portugal is recorded, since January 1999, under "Portfolio investment income" or "Other investment income", whether derived from external assets classified as, respectively, "Portfolio investment" or "Other investment" and "Reserve assets".

C.1.3.2 RENDIMENTOS DE INVESTIMENTO DIRECTO — DIRECT INVESTMENT INCOME

Fonte / Source: Banco de Portugal

10^3 euros

	Total			De acções e outras participações						De empréstimos e títulos de dívida		
				Dividendos e lucros distribuídos			Lucros reinvestidos					
	Crédito	Débito	Saldo	Crédito	Débito	Saldo	Crédito	Débito	Saldo	Crédito	Débito	Saldo
	1=4+7+10	2=5+8+11	3=1-2	4	5	6=4-5	7	8	9=7-8	10	11	12=10-11
06	2 671 071	4 941 733	-2 270 661	1 543 921	2 593 791	-1 049 870	945 134	2 221 529	-1 276 395	182 015	126 412	55 603
07	2 612 431	4 607 603	-1 995 172	2 083 633	3 489 344	-1 405 711	334 439	840 087	-505 648	194 359	278 172	-83 813
08	2 412 089	3 926 641	-1 514 552	1 568 229	2 421 916	-853 687	705 425	1 323 351	-617 926	138 435	181 374	-42 939
07 Set	208 474	375 516	-167 042	90 540	62 365	28 175	111 005	298 330	-187 324	6 929	14 821	-7 892
Out	216 386	380 184	-163 798	163 947	138 103	25 843	37 520	222 067	-184 547	14 918	20 013	-5 095
Nov	206 424	371 262	-164 838	60 201	193 321	-133 120	140 718	167 230	-26 512	5 505	10 711	-5 206
Dez	216 753	460 338	-243 585	585 229	188 866	396 363	-384 186	171 674	-555 860	15 709	99 798	-84 088
08 Jan	206 076	319 269	-113 193	80 565	85 491	-4 926	108 781	226 865	-118 085	16 730	6 913	9 818
Fev	194 282	333 276	-138 994	81 748	28 874	52 874	107 464	283 501	-176 037	5 070	20 900	-15 831
Mar	200 116	320 940	-120 824	57 694	150 302	-92 609	131 868	161 715	-29 848	10 554	8 922	1 633
Abr	205 377	319 298	-113 921	126 178	300 922	-174 744	63 157	11 310	51 847	16 041	7 065	8 976
Mai	207 413	322 205	-114 793	66 699	345 718	-279 019	122 606	-33 333	155 939	18 108	9 821	8 287
Jun	198 062	325 979	-127 918	158 388	464 069	-305 681	31 667	-152 108	183 775	8 007	14 018	-6 011
Jul	210 868	321 935	-111 067	217 085	377 611	-160 525	-27 561	-65 597	38 036	21 344	9 922	11 423
Ago	194 158	319 393	-125 235	67 535	60 604	6 931	121 303	251 201	-129 899	5 320	7 588	-2 268
Set	197 339	339 531	-142 191	72 037	137 374	-65 337	118 323	174 655	-56 331	6 980	27 503	-20 523
Out	202 164	330 460	-128 296	101 700	84 679	17 021	87 820	227 627	-139 808	12 645	18 154	-5 510
Nov	194 254	319 370	-125 116	94 876	78 166	16 710	94 719	233 598	-138 879	4 659	7 606	-2 948
Dez	201 980	354 984	-153 004	443 724	308 106	135 618	-254 721	3 916	-258 637	12 977	42 962	-29 985
09 Jan	200 849	328 534	-127 685	135 606	160 321	-24 714	57 868	153 190	-95 321	7 375	15 023	-7 649
Fev	205 806	319 710	-113 904	65 926	57 373	8 553	137 032	254 412	-117 380	2 848	7 925	-5 077

	1=4+7+10	2=5+8+11	3=1-2	4	5	6=4-5	7	8	9=7-8	10	11	12=10-11
	Credit	Debit	Balance	Credit	Debit	Balance	Credit	Debit	Balance	Credit	Debit	Balance
	Total			Dividends and profits distributed			Reinvested earnings			Income on debt		
				Income on shares and other equity								

C.1.3.3 RENDIMENTOS DE INVESTIMENTO DE CARTEIRA[1] — PORTFOLIO INVESTMENT INCOME[1]

Fonte / Source: Banco de Portugal

10^3 euros

	Total			De acções e outras participações			De títulos de dívida: Obrigações e outros títulos de dívida de longo prazo			De títulos de dívida: Títulos de dívida de curto prazo		
	Crédito	Débito	Saldo	Crédito	Débito	Saldo	Crédito	Débito	Saldo	Crédito	Débito	Saldo
	1=4+7+10	2=5+8+11	3=1-2	4	5	6=4-5	7	8	9=7-8	10	11	12=10-11
06	4 832 821	5 559 066	-726 245	796 609	1 565 913	-769 304	3 737 807	3 544 717	193 090	298 404	448 436	-150 031
07	5 150 404	6 391 438	-1 241 034	1 148 571	1 793 383	-644 812	3 794 355	4 010 668	-216 313	207 479	587 387	-379 909
08	4 717 673	7 548 649	-2 830 975	1 029 868	1 870 894	-841 026	3 556 165	4 884 609	-1 328 444	131 640	793 145	-661 505
07 Set	398 712	492 170	-93 458	70 192	89 902	-19 709	314 809	352 308	-37 499	13 710	49 960	-36 249
Out	398 469	517 081	-118 612	70 297	96 086	-25 789	316 182	365 822	-49 640	11 990	55 174	-43 184
Nov	368 999	555 713	-186 714	56 584	129 242	-72 658	299 715	366 123	-66 408	12 700	60 348	-47 648
Dez	393 491	511 172	-117 681	61 044	94 668	-33 624	317 492	365 388	-47 895	14 955	51 117	-36 162
08 Jan	390 493	515 258	-124 765	99 904	82 662	17 241	277 143	372 159	-95 015	13 446	60 437	-46 991
Fev	334 929	509 209	-174 279	57 842	80 651	-22 809	264 353	373 606	-109 252	12 734	54 952	-42 218
Mar	394 435	522 963	-128 528	102 340	94 205	8 135	280 248	378 802	-98 554	11 847	49 955	-38 109
Abr	546 224	917 197	-370 973	234 370	474 359	-239 989	300 090	387 551	-87 461	11 764	55 287	-43 523
Mai	469 554	855 971	-386 418	127 541	393 107	-265 566	329 852	399 332	-69 480	12 161	63 533	-51 372
Jun	461 869	574 847	-112 978	87 623	120 874	-33 251	358 730	400 362	-41 632	15 516	53 611	-38 095
Jul	431 846	615 057	-183 211	81 187	111 544	-30 356	338 877	430 145	-91 268	11 782	73 369	-61 587
Ago	386 850	607 808	-220 958	48 590	105 110	-56 521	326 536	426 577	-100 041	11 725	76 121	-64 396
Set	375 902	605 092	-229 190	57 686	107 051	-49 365	308 496	427 492	-118 996	9 720	70 549	-60 829
Out	334 199	607 686	-273 487	53 433	96 834	-43 401	272 480	430 082	-157 602	8 286	80 770	-72 484
Nov	296 497	615 457	-318 960	38 069	102 884	-64 816	252 132	427 947	-175 815	6 296	84 626	-78 329
Dez	294 874	602 103	-307 229	41 282	101 611	-60 329	247 228	430 555	-183 327	6 364	69 937	-63 573
09 Jan	354 061	581 679	-227 618	75 268	105 085	-29 817	273 492	402 274	-128 782	5 301	74 320	-69 019
Fev	309 676	582 522	-272 846	40 724	105 223	-64 499	264 336	406 616	-142 280	4 616	70 683	-66 066

	Total			Income on shares and other equity			Income on debt: Long-term debt securities			Income on debt: Short-term debt securities		
	Credit	Debit	Balance	Credit	Debit	Balance	Credit	Debit	Balance	Credit	Debit	Balance
	1=4+7+10	2=5+8+11	3=1-2	4	5	6=4-5	7	8	9=7-8	10	11	12=10-11

(1) Na sequência da alteração no tratamento estatístico dos "Activos de reserva", inclui, desde Janeiro 1999, os rendimentos recebidos pelo Banco de Portugal associados a activos externos registados em "Investimento de carteira". / As result of the statistical treatment of "Reserve assets", it includes, since January 1999, income received by the Banco de Portugal derived from external assets classified as "Portfolio investment".

C.1.4.1 TRANSFERÊNCIAS CORRENTES — CURRENT TRANSFERS

Fonte / Source: Banco de Portugal

10^3 euros

	Total		Públicas: Total		Públicas: Com a UE		Públicas: Outras		Privadas: Total		Privadas: Remessas de emigrantes/imigrantes		Privadas: Outras	
	Crédito	Débito	Crédito	Débito	Crédito	Débito	Crédito	Débito	Crédito	Débito	Crédito	Débito	Crédito	Débito
	1=3+9	2=4+10	3=5+7	4=6+8	5	6	7	8	9=11+13	10=12+14	11	12	13	14
06	6 424 652	3 903 503	2 394 938	2 121 283	2 147 243	1 775 773	247 695	345 510	4 029 714	1 782 220	2 420 267	609 771	1 609 447	1 172 449
07	6 346 588	3 739 685	2 016 125	1 980 771	1 777 860	1 627 936	238 265	352 836	4 330 463	1 758 914	2 588 417	569 995	1 742 046	1 188 918
08	6 402 569	3 934 801	1 907 416	2 081 936	1 700 973	1 641 809	206 443	440 127	4 495 153	1 852 864	2 484 680	579 998	2 010 472	1 272 867
07 Set	373 811	319 431	50 367	157 066	28 154	131 363	22 213	25 703	323 445	162 365	191 673	52 507	131 772	109 858
Out	632 590	283 912	269 425	120 388	253 635	96 843	15 790	23 545	363 166	163 523	205 788	49 167	157 378	114 357
Nov	464 818	340 203	118 140	166 584	98 644	138 012	19 496	28 571	346 679	173 619	184 623	51 529	162 055	122 090
Dez	561 891	373 922	169 879	224 994	141 964	178 343	27 915	46 651	392 012	148 928	234 951	50 279	157 060	98 648
08 Jan	501 629	454 704	180 739	295 019	168 820	266 239	11 919	28 780	320 891	159 685	191 381	44 109	129 510	115 576
Fev	770 560	415 659	468 137	285 869	446 037	250 341	22 100	35 527	302 424	129 791	163 672	36 464	138 752	93 326
Mar	422 256	282 135	88 811	165 444	74 295	133 695	14 515	31 749	333 446	116 691	183 779	43 056	149 667	73 634
Abr	700 203	366 091	368 398	188 549	355 127	137 270	13 271	51 279	331 806	177 542	197 882	42 655	133 923	134 887
Mai	449 255	275 797	136 729	149 889	118 050	92 219	18 679	57 670	312 525	125 908	170 291	42 109	142 234	83 799
Jun	438 847	275 786	87 521	113 313	70 285	73 429	17 237	39 884	351 326	162 473	192 587	43 622	158 738	118 851
Jul	601 902	305 350	74 276	116 765	56 100	79 866	18 176	36 899	527 626	188 585	349 677	50 079	177 949	138 506
Ago	490 428	252 305	158 545	123 776	145 517	88 744	13 028	35 032	331 883	128 529	199 987	45 551	131 897	82 978
Set	471 353	275 076	67 882	123 844	51 577	95 810	16 305	28 034	403 471	151 233	192 813	58 897	210 658	92 336
Out	500 269	348 194	67 631	168 572	49 689	144 960	17 942	23 612	432 638	179 622	222 635	59 928	210 002	119 695
Nov	520 344	329 195	110 586	169 273	91 678	136 427	18 909	32 845	409 757	159 923	180 557	49 271	229 200	110 651
Dez	535 522	354 507	98 161	181 624	73 799	142 808	24 363	38 816	437 361	172 884	239 420	64 256	197 941	108 627
09 Jan	351 870	324 458	67 563	182 253	54 432	149 168	13 131	33 084	284 308	142 205	164 845	42 191	119 462	100 014
Fev	910 676	526 762	625 510	396 372	604 997	360 385	20 513	35 987	285 166	130 390	154 346	36 798	130 820	93 592

	Total		Public: Total		Public: With the EU		Public: Other		Private: Total		Private: Migrants' remittances		Private: Other	
	Credit	Debit	Credit	Debit	Credit	Debit	Credit	Debit	Credit	Debit	Credit	Debit	Credit	Debit
	1=3+9	2=4+10	3=5+7	4=6+8	5	6	7	8	9=11+13	10=12+14	11	12	13	14
			Official						Private					

C.1.4.2 TRANSFERÊNCIAS CORRENTES - REMESSAS DE EMIGRANTES — EMIGRANTS' REMITTANCES

Fonte / Source: Banco de Portugal

10^3 euros

	Total	União Europeia						Canadá	EUA	Suiça	Brasil	Venezuela	Resto do Mundo	Por memória: OCDE
		Total	Alemanha	Espanha	França	Luxemburgo	Reino Unido							
	1=2+8+...+13	2	3	4	5	6	7	8	9	10	11	12	13	14
06	2 420 267	1 499 972	168 902	61 812	978 951	81 835	151 625	68 495	223 004	530 721	8 187	8 443	81 445	2 328 559
07	2 588 417	1 635 621	170 562	96 694	1 026 187	91 620	163 575	76 411	200 638	544 717	7 805	14 950	108 275	2 465 185
08	2 484 680	1 544 996	147 660	126 233	983 034	73 040	125 012	56 762	171 462	554 124	9 757	19 264	128 317	2 332 295
07 Set	191 673	125 167	15 475	9 179	72 431	7 560	11 287	6 926	13 012	35 822	1 391	892	8 462	181 422
Out	205 788	134 994	16 058	10 722	78 648	7 008	12 324	7 225	14 292	39 287	790	852	8 348	196 353
Nov	184 623	114 809	12 961	9 961	68 230	6 348	11 349	5 543	11 843	42 349	716	844	8 520	174 882
Dez	234 951	136 860	12 842	10 875	84 006	8 820	12 273	4 061	14 813	65 804	635	719	12 060	221 938
08 Jan	191 381	120 266	12 444	9 662	75 812	5 861	9 618	5 513	11 559	44 405	304	390	8 944	182 104
Fev	163 672	105 239	11 080	10 904	65 866	3 907	7 710	2 826	11 983	33 902	690	831	8 201	154 482
Mar	183 779	117 126	11 125	9 569	72 515	7 139	11 007	3 988	12 284	41 939	563	1 069	6 810	175 989
Abr	197 882	129 167	10 197	10 919	86 139	6 207	9 857	5 114	13 361	39 965	905	1 162	8 208	188 178
Mai	170 291	106 884	10 489	9 110	66 040	6 276	8 283	4 921	13 825	32 858	378	2 536	8 890	158 675
Jun	192 587	126 678	11 638	11 046	79 789	6 086	10 763	5 248	13 398	37 284	588	953	8 439	182 953
Jul	349 677	235 537	18 385	15 104	162 518	10 296	15 570	6 479	16 957	73 074	2 837	1 039	13 754	332 508
Ago	199 987	131 500	10 908	10 514	87 126	4 098	11 386	5 307	15 204	33 701	977	3 090	10 207	186 146
Set	192 813	117 614	12 688	10 553	70 160	6 204	10 327	5 107	13 699	39 902	607	1 788	14 094	176 709
Out	222 635	119 015	10 814	8 816	75 370	6 837	10 344	4 965	19 164	64 542	903	1 677	12 370	208 034
Nov	180 557	102 585	12 895	8 527	61 358	3 686	9 112	3 309	14 304	46 543	672	1 955	11 189	167 035
Dez	239 420	133 383	14 997	11 508	80 342	6 443	11 034	3 985	15 724	66 010	332	2 775	17 211	219 483
09 Jan	164 845	102 165	10 620	7 900	64 757	5 814	6 982	2 200	12 226	35 377	1 499	987	10 391	152 766
Fev	154 346	94 768	8 703	7 514	63 863	3 035	6 238	2 720	11 715	30 393	370	2 504	11 876	139 981

	Total	European Union						Canada	USA	Switzerland	Brazil	Venezuela	Rest of the World	Memo item: OECD
		Total	Germany	Spain	France	Luxembourg	United Kingdom							
	1=2+8+...+13	2	3	4	5	6	7	8	9	10	11	12	13	14

C.1.5 BALANÇA DE CAPITAL — CAPITAL ACCOUNT

Fonte / Source: Banco de Portugal

10^3 euros

	Total			Transferências públicas			Transferências privadas			Aquisição / cedência de activos não produzidos não financeiros		
	Crédito	Débito	Saldo	Crédito	Débito	Saldo	Crédito	Débito	Saldo	Crédito	Débito	Saldo
	1=4+7+10	2=5+8+11	3=1-2	4	5	6=4-5	7	8	9=7-8	10	11	12=10-11
06	1 648 159	414 520	1 233 639	1 499 469	175 183	1 324 286	51 962	149 851	-97 889	96 728	89 486	7 242
07	2 449 226	352 411	2 096 815	2 154 261	57 973	2 096 288	53 320	212 577	-159 258	241 645	81 860	159 785
08	3 064 672	317 371	2 747 301	2 453 259	73 129	2 380 129	78 501	133 737	-55 237	532 912	110 504	422 408
07 Set	14 148	18 358	-4 209	4 941	1 474	3 467	5 033	10 742	-5 709	4 174	6 141	-1 967
Out	287 796	18 195	269 602	281 961	1 818	280 143	3 648	11 651	-8 003	2 188	4 726	-2 538
Nov	41 272	21 115	20 157	36 163	3 827	32 335	3 905	15 433	-11 528	1 204	1 854	-650
Dez	492 872	21 098	471 775	387 501	6 700	380 801	5 821	10 984	-5 163	99 551	3 414	96 137
08 Jan	363 376	27 789	335 587	314 448	12 761	301 687	4 368	9 872	-5 504	44 559	5 155	39 404
Fev	406 359	17 944	388 415	394 146	1 752	392 394	3 313	9 604	-6 291	8 900	6 588	2 312
Mar	249 424	17 086	232 338	236 023	2 181	233 842	10 725	11 161	-436	2 676	3 743	-1 067
Abr	375 405	15 195	360 211	369 205	2 092	367 113	3 445	10 776	-7 331	2 755	2 327	428
Mai	200 501	17 627	182 873	167 798	2 482	165 316	9 407	11 633	-2 227	23 296	3 512	19 784
Jun	34 311	23 725	10 586	28 762	2 690	26 072	3 975	8 654	-4 679	1 574	12 381	-10 807
Jul	296 961	32 408	264 553	240 265	7 267	232 997	11 570	11 618	-48	45 126	13 522	31 604
Ago	67 799	58 088	9 711	57 461	28 615	28 846	5 772	11 209	-5 437	4 566	18 264	-13 698
Set	208 183	19 232	188 951	185 512	2 532	182 980	8 752	12 388	-3 636	13 919	4 312	9 607
Out	52 470	19 364	33 106	34 518	1 914	32 604	6 260	14 129	-7 869	11 692	3 321	8 371
Nov	277 056	16 808	260 248	268 275	3 521	264 753	4 504	10 708	-6 204	4 278	2 578	1 699
Dez	532 828	52 107	480 721	156 846	5 322	151 524	6 411	11 985	-5 574	369 571	34 800	334 771
09 Jan	170 875	30 864	140 011	146 326	928	145 398	3 602	10 100	-6 498	20 947	19 836	1 111
Fev	145 065	14 721	130 344	135 988	778	135 210	3 921	9 201	-5 279	5 156	4 742	413

	Total			Official transfers			Private transfers			Acquisition / disposal of non-produced, non-financial assets		
	Credit	Debit	Balance	Credit	Debit	Balance	Credit	Debit	Balance	Credit	Debit	Balance
	1=4+7+10	2=5+8+11	3=1-2	4	5	6=4-5	7	8	9=7-8	10	11	12=10-11

C.1.6 TRANSFERÊNCIAS COM A UNIÃO EUROPEIA[1]

TRANSFERS WITH THE EUROPEAN UNION[1]

Fonte / Source: Banco de Portugal

10^3 euros

	Correntes									De capital					Saldo
	Créditos						Débitos			Créditos					
	Reembolsos	FEOGA-Garantia/ FEAGA[2]	FEOGA - Orientação/ FEADER[2]	FEDER	FSE	Outros recebimentos	Contribuição financeira	Direitos aduaneiros e direitos niveladores agrícolas	Outros	Fundo de Coesão	FEDER	PEDIP	FEOGA-Orientação/ FEADER[2]	Outros recebimentos	
	1	2	3	4	5	6	7	8	9	10	11	12	13	14	15=1+...+6+10 +...+14-(7+8+9)
06	81 388	946 442	45 048	189 878	753 147	131 340	1 592 451	157 034	26 288	203 524	1 075 975	0	180 192	23 612	1 854 774
07	99 442	658 530	117 809	207 404	534 733	159 942	1 400 424	183 040	44 472	490 349	1 175 291	0	471 234	11 158	2 297 956
08	75 843	721 469	149 759	272 303	323 587	158 013	1 420 063	178 611	43 135	287 843	1 543 048	0	599 035	9 352	2 498 441
07 Set	0	7 270	0	0	16 512	4 371	116 288	15 071	4	4 858	0	0	0	0	-98 351
Out	1 043	0	1 616	36 299	192 105	22 571	78 639	16 374	1 830	69 575	205 697	0	6 464	0	438 528
Nov	104	35 580	295	832	35 179	26 653	112 523	15 277	10 212	24 543	4 713	0	1 180	4 331	-4 602
Dez	104	4 670	61 672	15 096	12 263	48 159	162 666	15 644	33	51 576	85 542	0	246 688	3 575	351 002
08 Jan	75 841	20 919	5 916	44 885	9 691	11 566	234 423	15 093	16 723	35 445	254 349	0	23 664	104	216 144
Fev	0	331 890	25 508	43 145	40 039	5 455	238 332	12 010	0	47 472	244 489	0	102 031	0	589 687
Mar	0	16 830	19 944	27 527	7 576	2 419	118 189	15 204	302	0	155 986	0	79 774	0	176 361
Abr	0	59 840	27 423	44 212	211 364	12 288	118 189	15 063	4 018	731	250 535	0	109 691	7 150	585 963
Mai	0	88 740	869	10 115	12 389	5 938	72 048	15 864	4 308	106 486	57 317	0	3 477	0	193 111
Jun	0	41 474	1 292	1 306	12 197	14 016	59 180	13 895	354	15 944	7 398	0	5 167	0	25 365
Jul	0	5 721	23 126	22 875	2	4 376	52 887	17 047	9 933	16 900	129 627	0	92 506	0	215 267
Ago	0	110 150	7 402	2 119	1 462	24 385	69 604	16 300	2 841	13 463	12 006	0	29 608	0	111 850
Set	0	5 940	13 558	17 339	4 379	10 361	81 204	14 504	102	30 464	98 256	0	54 232	0	138 718
Out	0	20 910	5 783	1 302	7 577	14 116	131 911	12 989	59	3 964	7 380	0	23 130	44	-60 753
Nov	0	13 630	1 116	43 216	10 115	23 600	117 597	15 286	3 545	13 535	244 893	0	4 463	1 095	219 236
Dez	2	5 424	17 823	14 261	6 797	29 492	126 500	15 356	951	3 437	80 813	0	71 294	959	87 494
09 Jan	3	44 370	0	4 630	0	5 428	113 557	12 014	23 597	119 976	26 238	0	0	0	51 477
Fev	88 310	361 480	5 868	14 233	127 871	7 234	345 387	14 929	69	27 964	80 656	0	23 472	3 688	380 391
	1	2	3	4	5	6	7	8	9	10	11	12	13	14	15=1+...+6+10 +...+14-(7+8+9)
	Reimbursements	EAGGF-Guarantee/ EAFRD[2]	EAGGF-Guidance/ EAFRD[2]	ERDF	ESF	Other receipts	Financial contribution	Customs and levelling duties	Other	Social cohesion fund	ERDF	PEDIP	EAGGF-Guidance/ EAFRD[2]	Other receipts	Balance
	Credits						Debits			Credits					
	Current									Capital					

(1) Inclui rubricas da Balança Corrente e da Balança de Capital. / Includes Current and Capital accounts items.
(2) Fundos no âmbito do QREN (Quadro de Referência Estratégico Nacional). / NSRF (National Strategic Reference Framework) funds.

C.1.7 BALANÇA DE PAGAMENTOS TECNOLÓGICA[1]

TECHNOLOGICAL BALANCE OF PAYMENTS[1]

Fonte / Source: Banco de Portugal

10^3 euros

	Total			Direitos de aquisição e utilização de patentes, marcas e direitos similares[2]			Serviços de assistência técnica			Serviços de investigação e desenvolvimento			Outros serviços de natureza técnica		
	Crédito	Débito	Saldo	Crédito	Débito	Saldo	Crédito	Débito	Saldo	Crédito	Débito	Saldo	Crédito	Débito	Saldo
	1=4+7+10+13	2=5+8+11+14	3=1-2	4	5	6=4-5	7	8	9=7-8	10	11	12=10-11	13	14	15=13-14
06	776 768	946 272	-169 504	120 319	354 782	-234 463	300 879	284 334	16 545	40 967	19 660	21 306	314 603	287 496	27 108
07	1 063 674	937 959	125 715	196 793	319 403	-122 610	420 720	268 689	152 031	41 602	28 060	13 542	404 558	321 806	82 752
08	1 227 546	1 161 948	65 599	178 462	363 905	-185 443	543 792	370 610	173 182	39 382	29 023	10 359	465 910	398 409	67 501
07 Set	84 374	75 753	8 621	7 797	20 940	-13 143	32 539	25 045	7 494	2 313	2 392	-79	41 725	27 376	14 349
Out	80 804	98 772	-17 968	3 773	31 648	-27 874	35 022	25 142	9 879	4 053	3 857	196	37 956	38 125	-169
Nov	85 226	71 664	13 562	7 974	17 958	-9 984	40 964	22 154	18 810	2 869	2 961	-92	33 419	28 591	4 828
Dez	194 819	98 923	95 897	104 796	32 539	72 258	39 938	30 764	9 173	4 472	2 909	1 562	45 614	32 711	12 903
08 Jan	131 986	80 222	51 764	41 788	19 543	22 245	45 670	32 039	13 631	3 971	1 974	1 997	40 558	26 666	13 892
Fev	85 049	90 529	-5 480	5 951	45 328	-39 377	37 194	18 111	19 083	2 460	2 960	-501	39 444	24 129	15 314
Mar	83 678	103 809	-20 131	4 689	27 239	-22 551	41 849	27 863	13 986	3 032	2 961	71	34 109	45 746	-11 637
Abr	85 251	86 741	-1 489	2 948	25 548	-22 600	41 196	25 696	15 500	4 380	1 690	2 691	36 727	33 807	2 920
Mai	101 039	83 755	17 284	10 216	24 492	-14 276	52 202	22 936	29 266	2 417	3 511	-1 094	36 204	32 816	3 388
Jun	85 775	90 196	-4 420	4 581	20 984	-16 403	42 460	26 800	15 659	3 605	958	2 647	35 130	41 453	-6 324
Jul	107 490	105 421	2 068	3 787	31 418	-27 631	60 690	37 483	23 207	3 558	2 445	1 113	39 455	34 075	5 379
Ago	86 841	80 730	6 111	5 738	22 819	-17 081	35 501	30 317	5 184	2 260	2 699	-439	43 343	24 895	18 448
Set	93 650	87 462	6 188	9 882	21 292	-11 411	46 976	32 796	14 180	2 238	2 681	-443	34 554	30 693	3 861
Out	108 842	132 585	-23 743	15 588	41 546	-25 958	47 136	48 194	-1 058	3 156	3 467	-312	42 962	39 377	3 585
Nov	90 573	88 100	2 473	9 627	15 525	-5 898	40 410	40 638	-228	3 715	1 934	1 781	36 821	30 003	6 817
Dez	167 372	132 398	34 974	63 668	68 171	-4 503	52 509	27 737	24 772	4 590	1 742	2 847	46 606	34 748	11 858
09 Jan	102 041	97 603	4 439	13 892	37 292	-23 400	47 623	27 872	19 752	3 058	1 074	1 984	37 467	31 365	6 103
Fev	114 867	95 894	18 973	44 166	35 835	8 331	33 720	15 072	18 648	4 011	1 608	2 404	32 969	43 379	-10 410
	1=4+7+10+13	2=5+8+11+14	3=1-2	4	5	6=4-5	7	8	9=7-8	10	11	12=10-11	13	14	15=13-14
	Credit	Debit	Balance	Credit	Debit	Balance	Credit	Debit	Balance	Credit	Debit	Balance	Credit	Debit	Balance
	Total			Acquisition and use of royalties and license fees[2]			Technical assistance services			Research and development services			Other technical services		

(1) De acordo com a metodologia da OCDE incorpora rubricas da Balança corrente e da Balança de capital. / According to OECD methodologies includes Current and Capital accounts items.
(2) As séries de "Direitos de aquisição e utilização de patentes, marcas e direitos similares" reflectem uma revisão das anteriores séries de "Direitos de utilização e propriedade industrial", efectuada desde 1996, procurando traduzir com maior fiabilidade as transacções associadas a direitos de utilização de tecnologia e uma maior adequação à metodologia preconizada pela OCDE nesta matéria./ The series of "Acquisition and use of Royalties and license fees" replace the former series "Royalties and license fees and industrial property", reviewed since 1996, increasing the reliability of the transactions associated with royalties and license fees of technology and reflecting a better adequacy to the OECD methodologies in this framework.

C.2 Balança financeira

C.2 Financial account

C.2.0 BALANÇA FINANCEIRA[a][b]
Valores líquidos

FINANCIAL ACCOUNT[a][b]
Net figures

Fonte / Source: Banco de Portugal

10^6 euros

		Séries no Quadro/ Coluna	2006	2007	2008	Jan-Fev 2008	Jan-Fev 2009		
		1	2	3	4	5	6		
1	Balança Financeira	C.2.1/1	14 116.1	13 135.7	18 050.0	3 119.1	2 433.1	Financial account	1
2	Investimento directo[1]	C.2.1/2	3 004.2	-1 775.7	973.7	207.8	-32.1	Direct investment[1]	2
3	Investimento de Portugal no exterior	C.2.1/3(*)	-5 691.2	-4 013.3	-1 437.4	-745.9	-521.3	Portuguese investment abroad	3
4	Outras instituições financeiras monetárias[2]	C.2.2.2/27(**)	-369.3	-510.7	29.6	-28.1	-94.6	Other monetary financial institutions[2]	4
5	Outros sectores residentes	(*)-(**)	-5 321.9	-3 502.7	-1 467.1	-717.8	-426.7	Other resident sectors	5
6	Investimento do exterior em Portugal	C.2.1/4(x)	8 695.4	2 237.6	2 411.2	953.7	489.2	Foreign investment in Portugal	6
7	Outras instituições financeiras monetárias	C.2.3.2/27(y)	388.1	587.7	176.4	67.5	-67.7	Other monetary financial institutions	7
8	Outros sectores residentes	(X)-(y)	8 307.3	1 649.9	2 234.7	886.2	556.9	Other resident sectors	8
9	Investimento de carteira	C.2.1/5	3 864.0	10 042.6	13 821.2	-735.4	5 348.3	Portfolio investment	9
10	Activos	C.2.1/6	-6 602.1	-7 988.4	-12 363.4	-396.0	28.5	Assets	10
11	Acções e outras participações	C.2.4.1/6+9	-3 273.0	-1 756.0	-42.6	-685.6	202.5	Shares and other equity	11
12	Autoridades Monetárias[2]	C.2.4.2/6	0.0	0.0	0.0	0.0	0.0	Monetary Authorities[2]	12
13	Administrações Públicas[2]	C.2.4.3/6+9	39.4	-41.0	-1 088.0	-90.8	-292.8	General Government[2]	13
14	Outras instituições financeiras monetárias	C.2.4.4/6+9	-545.4	95.9	-278.2	62.0	-284.7	Other monetary financial institutions	14
15	Outros sectores residentes	C.2.4.5/6+9	-2 767.0	-1 811.0	1 323.6	-656.8	780.1	Other resident sectors	15
16	Obrigações e outros títulos de dívida de longo prazo	C.2.4.1/12	-6 005.0	-8 690.5	-12 833.9	286.1	402.8	Long- term debt securities	16
17	Autoridades Monetárias	C.2.4.2/9	-3 266.4	-389.3	-5 197.0	19.9	-678.6	Monetary Authorities	17
18	Administrações Públicas	C.2.4.3/12	-343.5	-163.4	616.9	-10.1	-99.3	General Government	18
19	Outras instituições financeiras monetárias	C.2.4.4/12	4 329.8	-5 148.1	-13 584.1	323.3	1 123.0	Other monetary financial institutions	19
20	Outros sectores residentes	C.2.4.5/12	-6 724.9	-2 989.9	5 330.3	-47.0	57.7	Other resident sectors	20
21	Títulos de dívida de curto prazo	C.2.4.1/15	2 675.9	2 458.2	513.0	3.5	-576.8	Short- term debt securities	21
22	Autoridades Monetárias	C.2.4.2/12	3 394.2	1 426.3	1 356.0	-28.3	61.2	Monetary Authorities	22
23	Administrações Públicas	C.2.4.3/15	0.0	-0.5	7.1	-1.1	0.0	General Government	23
24	Outras instituições financeiras monetárias	C.2.4.4/15	-570.3	160.0	-429.9	-26.5	-42.6	Other monetary financial institutions	24
25	Outros sectores residentes	C.2.4.5/15	-148.0	872.4	-420.1	59.4	-595.5	Other resident sectors	25
26	Passivos	C.2.1/7	10 466.1	18 031.0	26 184.6	-339.5	5 319.8	Liabilities	26
27	Acções e outras participações	C.2.5.1/6+9	2 933.5	239.2	4 934.9	-1 807.9	-472.0	Shares and other equity	27
28	Outras instituições financeiras monetárias	C.2.5.3/6+9	499.3	-289.5	845.4	-144.1	-56.5	Other monetary financial institutions	28
29	Outros sectores residentes	C.2.5.4/6+9	2 434.2	528.7	4 089.5	-1 663.8	-415.5	Other resident sectors	29
30	Obrigações e outros títulos de dívida de longo prazo	C.2.5.1/12	11 912.5	16 687.4	14 505.6	2 586.5	5 688.8	Long- term debt securities	30
31	Autoridades Monetárias		0.0	0.0	0.0	0.0	0.0	Monetary Authorities	31
32	Administrações Públicas	C.2.5.2/6	7 073.7	1 802.8	4 544.7	811.6	1 356.8	General Government	32
33	Outras instituições financeiras monetárias	C.2.5.3/12	927.3	11 887.3	10 034.9	1 577.3	3 282.9	Other monetary financial institutions	33
34	Outros sectores residentes	C.2.5.4/12	3 911.5	2 997.3	-74.1	197.7	1 049.1	Other resident sectors	34
35	Títulos de dívida de curto prazo	C.2.5.1/15	-4 379.9	1 104.4	6 744.1	-1 118.1	103.0	Short- term debt securities	35
36	Autoridades Monetárias		0.0	0.0	0.0	0.0	0.0	Monetary Authorities	36
37	Administrações Públicas	C.2.5.2/9	-3 594.5	931.7	4 895.7	-1 040.6	-859.4	General Government	37
38	Outras instituições financeiras monetárias	C.2.5.3/15	-13.7	328.2	1 334.7	0.1	143.0	Other monetary financial institutions	38
39	Outros sectores residentes	C.2.5.4/15	-771.7	-155.5	513.8	-77.6	819.4	Other resident sectors	39
40	Derivados financeiros	C.2.1/8	-219.9	173.2	250.6	-92.7	502.3	Financial derivatives	40
41	Autoridades Monetárias	C.2.6/3+4	0.1	-0.3	-3.4	-0.8	-1.0	Monetary Authorities	41
42	Administrações Públicas	C.2.6/5+6	-117.6	219.4	333.3	19.9	230.6	General Government	42
43	Outras instituições financeiras monetárias	C.2.6/7+8	-252.5	-156.2	-173.2	-130.3	244.4	Other monetary financial institutions	43
44	Outros sectores residentes	C.2.6/9+10	150.2	110.2	93.9	18.6	28.4	Other resident sectors	44
45	Outro investimento	C.2.1/9	5 548.3	3 982.8	3 083.4	3 882.4	-3 418.1	Other investment	45
46	Activos	C.2.1/10	-13 652.1	-11 634.3	11 730.0	-6 714.2	-1 281.8	Assets	46
47	Autoridades Monetárias	C.2.7.1/3	-1 078.7	-1 799.5	4 054.7	-84.2	97.4	Monetary Authorities	47
48	Administrações Públicas	C.2.7.1/5	56.5	494.6	-348.3	7.8	299.3	General Government	48
49	Outras instituições financeiras monetárias	C.2.7.1/7	-9 752.2	-6 184.1	9 251.0	-4 770.0	-2 958.1	Other monetary financial institutions	49
50	Outros sectores residentes	C.2.7.1/9	-2 877.6	-4 145.3	-1 227.3	-1 867.8	1 279.5	Other resident sectors	50
51	Passivos	C.2.1/11	19 200.4	15 617.1	-8 646.6	10 596.6	-2 136.3	Liabilities	51
52	Autoridades Monetárias	C.2.7.1/4	-6 025.2	-489.1	12 745.7	5 280.8	-2 575.3	Monetary Authorities	52
53	Administrações Públicas	C.2.7.1/6	98.6	1 083.8	-1 930.8	-1 550.3	-333.9	General Government	53
54	Outras instituições financeiras monetárias	C.2.7.1/8	24 834.5	14 282.1	-19 052.9	5 768.1	1 968.8	Other monetary financial institutions	54
55	Outros sectores residentes	C.2.7.1/10	292.4	740.4	-408.5	1 098.1	-1 195.9	Other resident sectors	55
56	Activos de reserva[3]	C.2.1/12	1 919.5	712.8	-78.9	-143.0	32.6	Reserve assets[3]	56
57	Ouro monetário	C.2.8/2	564.3	0.1	0.3	0.2	0.0	Monetary gold	57
58	Direitos de saque especiais	C.2.8/3	-3.3	1.3	-6.6	-5.3	-0.5	Special drawing rights	58
59	Posição de reserva no FMI	C.2.8/4	78.5	24.6	-60.7	-3.5	0.0	Reserve position in the IMF	59
60	Activos cambiais	C.2.8/5	1 279.9	686.9	-11.9	-134.3	33.1	Foreign exchange	60
61	Outros activos	C.2.8/9	0.0	0.0	0.0	0.0	0.0	Other assets	61
		1 Series in Table/ Column	2 2006	3 2007	4 2008	5 Jan-Feb 2008	6 Jan-Feb 2009		

(1) Inclui investimento imobiliário. / Includes real estate investment.
(2) Sobre o conteúdo, ver notas no fim da publicação. / For information on coverage see notes at the end of this publication.
(3) A partir de Janeiro de 1999 são considerados activos de reserva apenas os activos do Banco de Portugal face a não residentes da área do euro e denominados em moedas de países fora desta área, havendo lugar a uma quebra de série. / From January 1999 onwards reserve assets include only Banco de Portugal claims on non-euro area residents denominated in non-euro area currencies, thus implying a break in the series .

C.2.1 BALANÇA FINANCEIRA[(a)(b)]

Principais componentes
Valores líquidos

FINANCIAL ACCOUNT[(a)(b)]

Main items
Net figures

Fonte / Source: Banco de Portugal

10^3 euros

	Total	Investimento directo[(1)]						Investimento de carteira			Derivados financeiros	Outro investimento			Activos de reserva
		Total[(2)]	De Portugal no exterior	Do exterior em Portugal	do qual: excluindo empresas localizadas nas Zonas Francas da Madeira e dos Açores			Total[(2)]	Activos	Passivos		Total[(2)]	Activos	Passivos	
					Total	De Portugal no exterior	Do exterior em Portugal								
	1=2+8+11+12+15	2=3+4	3	4	5=6+7	6	7	8=9+10	9	10	11	12=13+14	13	14	15
06	14 116 148	3 004 228	-5 691 176	8 695 404	1 973 901	-4 191 925	6 165 826	3 864 029	-6 602 107	10 466 135	-219 888	5 548 306	-13 652 058	19 200 364	1 919 473
07	13 135 697	-1 775 729	-4 013 338	2 237 609	-1 535 489	-3 957 775	2 422 286	10 042 620	-7 988 362	18 030 982	173 167	3 982 808	-11 634 316	15 617 124	712 831
08	18 050 006	973 736	-1 437 444	2 411 179	826 743	-672 968	1 499 711	13 821 155	-12 363 449	26 184 604	250 628	3 083 426	11 729 989	-8 646 563	-78 939
07 Set	1 087 063	166 100	-371 110	537 210	198 607	-288 169	486 776	-341 109	1 028 591	-1 369 701	-37 274	1 360 007	-246 250	1 606 257	-60 660
Out	1 328 723	-442 182	-746 942	304 760	-455 921	-679 368	223 447	3 494 783	-575 676	4 070 459	144 898	-2 099 303	-4 182 481	2 083 178	230 527
Nov	1 698 859	112 518	-330 761	443 279	134 778	-266 642	401 420	-1 128 559	-22 179	-1 106 380	24 677	2 820 434	844 878	1 975 555	-130 211
Dez	1 593 671	-958 791	-62 146	-896 645	-844 100	158 019	-1 002 119	551 907	-922 683	1 474 590	-134 119	2 271 007	4 804 806	-2 533 799	-136 333
08 Jan	1 507 625	476 124	-251 682	727 807	418 402	-223 196	641 598	46 886	-114 604	161 490	-90 191	1 015 209	-3 394 016	4 409 225	59 597
Fev	1 611 477	-268 361	-494 228	225 867	-247 761	-378 407	130 647	-782 315	-281 354	-500 961	-2 512	2 867 223	-3 320 177	6 187 400	-202 558
Mar	1 108 710	72 511	-48 877	121 389	62 034	75 605	-13 572	2 905 425	303 747	2 601 678	127 207	-1 981 819	4 548 000	-6 529 819	-14 615
Abr	1 337 212	-129 350	-94 135	-35 215	-159 412	-54 701	-104 711	3 210 932	132 095	3 078 836	-144 372	-1 541 066	-2 491 433	950 366	-58 932
Mai	1 933 512	130 992	-92 766	223 758	132 097	-4 111	136 208	4 960 715	-913 518	5 874 232	-95 197	-3 067 909	-3 063 659	-4 250	4 912
Jun	1 903 335	83 235	36 313	46 922	80 453	125 996	-45 542	-816 647	-3 175 006	2 358 359	6 321	2 607 685	1 767 173	840 511	22 741
Jul	1 176 675	333 864	-239 201	573 065	296 809	-226 345	523 154	846 597	-202 033	1 048 629	-9 942	94 348	-5 288 211	5 382 559	-88 193
Ago	1 652 540	-404 086	-294 254	-109 832	-401 926	-207 715	-194 211	1 606 298	-768 321	2 374 619	-257 620	727 336	3 473 944	-2 746 608	-19 388
Set	1 492 465	210 968	-115 853	326 820	219 566	-24 841	244 406	3 195 082	736 812	2 458 270	-98 450	-1 976 851	4 117 776	-6 094 627	161 715
Out	1 645 995	-13 283	-354 071	340 788	-39 760	-287 851	248 091	737 492	159 315	578 178	692 417	402 134	4 982 270	-4 580 137	-172 765
Nov	1 746 610	-91 775	-135 585	43 810	-121 174	-62 196	-58 979	1 420 972	-3 896 190	5 317 162	256 030	78 955	2 931 467	-2 852 512	82 429
Dez	933 850	572 896	646 896	-74 000	587 415	594 793	-7 379	-3 510 282	-4 344 392	834 110	-133 064	3 858 183	7 466 853	-3 608 671	146 117
09 Jan	1 452 525	345 295	-261 957	607 252	335 746	-173 476	509 222	1 394 472	12 373	1 382 099	203 903	-486 516	1 301 299	-1 787 815	-4 629
Fev	980 530	-377 415	-259 348	-118 067	-370 341	-163 639	-206 702	3 953 817	16 101	3 937 717	298 404	-2 931 547	-2 583 092	-348 455	37 272

	Total	Direct investment[(1)]						Portfolio investment			Financial derivatives	Other investment			Reserve assets
		Total[(2)]	Portuguese investment abroad	Foreign investment in Portugal	Total	Portuguese investment abroad	Foreign investment in Portugal	Total[(2)]	Assets	Liabilities		Total[(2)]	Assets	Liabilities	
					of which: excluding corporations located in the Madeira and Azores off-shores										
	1=2+8+11+12+15	2=3+4	3	4	5=6+7	6	7	8=9+10	9	10	11	12=13+14	13	14	15

(1) Inclui investimento imobiliário. / Includes real estate investment.
(2) A análise destas rubricas em termos líquidos é particularmente relevante quando ocorram operações que se compensam em termos de activo e passivo, caso em que apenas os valores líquidos explicitarão adequadamente a situação verificada. (Ver nota (b) no fim da publicação). / The analysis of these items in net terms is particularly relevant when there are transactions affecting both assets and liabilities. In these cases, only net figures will appropriately express the correct result. (See note (b) at the end of this publication).

C.2.2.1 INVESTIMENTO DIRECTO DE PORTUGAL NO EXTERIOR (continua)

Por tipo de operação

PORTUGUESE DIRECT INVESTMENT ABROAD (to be continued)

By type of operation

Fonte / Source: Banco de Portugal

10^3 euros

	Total			No capital de empresas											
				Total			Constituição de empresas			Aumento de capital[(1)]			Aquisição de quotas / acções		
	Crédito	Débito	Saldo	Crédito	Débito	Saldo	Crédito	Débito	Saldo	Crédito	Débito	Saldo	Crédito	Débito	Saldo
	1=4+16+19+22+25+28	2=5+17+20+23+26+29	3=1-2	4=7+10+13	5=8+11+14	6=4-5	7	8	9=7-8	10	11	12=10-11	13	14	15=13-14
06	4 136 867	9 828 043	-5 691 176	1 526 840	5 462 845	-3 936 005	6 786	172 736	-165 950	687 369	3 071 125	-2 383 756	832 684	2 218 983	-1 386 299
07	10 822 092	14 835 430	-4 013 338	5 580 576	6 823 105	-1 242 529	273 453	413 060	-139 607	1 653 327	4 895 572	-3 242 245	3 653 796	1 514 472	2 139 323
08	8 660 369	10 097 812	-1 437 444	2 623 335	3 843 354	-1 220 019	171 709	285 120	-113 411	234 422	1 891 429	-1 657 007	2 217 204	1 666 806	550 398
07 Set	309 245	680 355	-371 110	58 845	164 716	-105 871	9 752	45 762	-36 010	0	63 725	-63 725	49 093	55 230	-6 137
Out	396 846	1 143 788	-746 942	110 655	216 838	-106 183	19 852	17 071	2 781	250	182 489	-182 239	90 553	17 278	73 275
Nov	288 476	619 237	-330 761	91 933	224 759	-132 826	21 231	9 464	11 767	0	187 269	-187 269	70 702	28 026	42 676
Dez	3 481 482	3 543 628	-62 146	2 646 230	2 886 427	-240 197	11 800	7 971	3 829	568 441	2 606 649	-2 038 208	2 065 990	271 807	1 794 183
08 Jan	796 565	1 048 247	-251 682	119 914	440 884	-320 970	6 598	12 462	-5 864	6 282	373 822	-367 540	107 034	54 600	52 434
Fev	243 431	737 659	-494 228	42 876	142 816	-99 940	7 656	18 822	-11 166	0	51 298	-51 298	35 220	72 697	-37 476
Mar	828 292	877 170	-48 877	310 394	389 552	-79 158	3 263	5 389	-2 126	202 498	310 530	-108 032	104 633	73 633	31 000
Abr	647 785	741 919	-94 135	165 756	435 905	-270 149	15 016	12 576	2 440	0	117 193	-117 193	150 739	306 136	-155 396
Mai	324 774	417 540	-92 766	133 090	92 726	40 364	18 085	14 624	3 461	23 617	45 371	-21 754	91 388	32 731	58 657
Jun	904 079	867 766	36 313	452 359	478 942	-26 584	11 880	10 004	1 876	468	106 004	-105 536	440 011	362 935	77 076
Jul	457 934	697 135	-239 201	83 938	148 203	-64 266	6 257	6 894	-637	229	70 842	-70 613	77 452	70 467	6 985
Ago	843 450	1 137 704	-294 254	140 247	808 865	-668 617	27 550	25 112	2 438	0	618 922	-618 922	112 698	164 830	-52 133
Set	1 060 168	1 176 021	-115 853	232 689	257 415	-24 726	19 048	119 986	-100 938	324	60 699	-60 375	213 318	76 731	136 587
Out	485 493	839 565	-354 071	240 860	273 912	-33 052	21 813	19 766	2 047	65	74 854	-74 789	218 982	179 292	39 690
Nov	367 537	503 122	-135 585	90 057	119 158	-29 101	7 566	16 271	-8 705	196	34 619	-34 423	82 295	68 269	14 026
Dez	1 700 860	1 053 964	646 896	611 156	254 975	356 181	26 978	23 215	3 763	743	27 275	-26 532	583 435	204 485	378 949
09 Jan	378 480	640 437	-261 957	86 475	176 296	-89 821	15 995	32 804	-16 809	150	80 627	-80 477	70 330	62 865	7 465
Fev	210 357	469 706	-259 348	65 888	88 953	-23 064	8 444	24 868	-16 424	0	50 040	-50 040	57 444	14 045	43 399

	Total			Equity capital											
				Total			Establishment of new companies			Equity increases[(1)]			Total / partial purchase of establishments		
	Credit	Debit	Balance	Credit	Debit	Balance	Credit	Debit	Balance	Credit	Debit	Balance	Credit	Debit	Balance
	1=4+16+19+22+25+28	2=5+17+20+23+26+29	3=1-2	4=7+10+13	5=8+11+14	6=4-5	7	8	9=7-8	10	11	12=10-11	13	14	15=13-14

C.2.2.1 INVESTIMENTO DIRECTO DE PORTUGAL NO EXTERIOR (continuação)

Por tipo de operação

PORTUGUESE DIRECT INVESTMENT ABROAD (continued)

By type of operation

Fonte / Source: Banco de Portugal

10^3 euros

	Lucros reinvestidos[2]			Créditos, empréstimos e suprimentos						Operações sobre imóveis[3]			Outros		
				de longo prazo			de curto prazo								
	Crédito	Débito	Saldo	Crédito	Débito	Saldo	Crédito	Débito	Saldo	Crédito	Débito	Saldo	Crédito	Débito	Saldo
	16	17	18=16-17	19	20	21=19-20	22	23	24=22-23	25	26	27=25-26	28	29	30=28-29
06	771 060	1 716 195	-945 134	1 589 863	2 282 267	-692 404	219 574	87 095	132 479	27 571	159 921	-132 350	1 958	119 720	-117 762
07	2 477 125	2 811 564	-334 439	2 613 190	4 770 008	-2 156 818	89 443	108 237	-18 794	56 130	183 482	-127 353	5 628	139 033	-133 405
08	1 656 216	2 361 641	-705 425	4 229 177	3 532 521	696 656	142 747	169 273	-26 525	8 831	26 511	-17 680	62	164 513	-164 450
07 Set	123 292	234 297	-111 005	123 948	244 782	-120 834	308	651	-343	2 852	21 051	-18 199	0	14 857	-14 857
Out	196 777	234 297	-37 520	74 434	645 429	-570 995	11 189	9 457	1 731	3 792	17 613	-13 821	0	20 154	-20 154
Nov	93 579	234 297	-140 718	70 122	117 500	-47 378	29 300	12 349	16 951	3 542	16 786	-13 244	0	13 546	-13 546
Dez	618 483	234 297	384 186	209 664	345 415	-135 750	1 080	53 700	-52 620	6 025	10 294	-4 269	0	13 496	-13 496
08 Jan	88 023	196 803	-108 781	588 311	391 648	196 663	17	5 590	-5 573	295	2 712	-2 417	5	10 609	-10 604
Fev	89 340	196 803	-107 464	110 083	269 594	-159 511	1 034	109 009	-107 975	86	1 673	-1 587	12	17 763	-17 751
Mar	64 936	196 803	-131 868	341 966	257 608	84 359	110 273	10 317	99 956	700	2 221	-1 521	23	20 668	-20 645
Abr	133 646	196 803	-63 157	329 856	84 797	245 058	18 040	3 053	14 987	464	1 986	-1 522	23	19 375	-19 352
Mai	74 198	196 803	-122 606	111 363	93 213	18 149	5 730	7 685	-1 955	393	2 856	-2 463	0	24 255	-24 255
Jun	165 136	196 803	-31 667	285 995	167 925	118 070	52	3 317	-3 265	537	2 629	-2 092	0	18 150	-18 150
Jul	224 365	196 803	27 561	148 822	343 552	-194 730	0	3 539	-3 539	811	1 536	-726	0	3 501	-3 501
Ago	75 501	196 803	-121 303	623 421	120 910	502 511	3 161	4 668	-1 507	1 120	1 789	-669	0	4 669	-4 669
Set	78 480	196 803	-118 323	747 939	688 361	59 579	153	19 629	-19 476	906	3 156	-2 250	0	10 656	-10 656
Out	108 984	196 803	-87 820	129 569	355 545	-225 976	4 170	1 478	2 692	1 910	2 556	-645	0	9 270	-9 270
Nov	102 084	196 803	-94 719	174 453	175 559	-1 106	0	212	-212	944	1 545	-601	0	9 846	-9 846
Dez	451 524	196 803	254 721	637 400	583 809	53 591	116	774	-658	665	1 852	-1 187	0	15 751	-15 751
09 Jan	148 500	206 368	-57 868	143 030	235 721	-92 691	229	4 312	-4 083	245	1 383	-1 138	0	16 356	-16 356
Fev	79 097	216 129	-137 032	64 678	146 307	-81 628	489	504	-15	205	1 584	-1 379	0	16 229	-16 229

	16	17	18=16-17	19	20	21=19-20	22	23	24=22-23	25	26	27=25-26	28	29	30=28-29
	Credit	Debit	Balance	Credit	Debit	Balance	Credit	Debit	Balance	Credit	Debit	Balance	Credit	Debit	Balance
	Reinvested earnings[2]			Long-term			Short-term			Real estate[3]			Other		
				Loans and borrowings											

(1) Inclui as prestações suplementares de capital. / Includes additional instalments.
(2) Estimativa mensal calculada pelo Banco de Portugal com base nos últimos dados anuais disponíveis obtidos através dos Inquéritos ao Investimento Directo. / Estimated monthly by Banco de Portugal based on the available annual figures obtained from the Direct Investment Surveys.
(3) Inclui as operações de investimento imobiliário realizadas por particulares. / Includes real estate investment made by private individuals.

C.2.2.2 INVESTIMENTO DIRECTO DE PORTUGAL NO EXTERIOR (continua)

Por sector de actividade da empresa residente

PORTUGUESE DIRECT INVESTMENT ABROAD (to be continued)

By economic activity of the resident company

Fonte / Source: Banco de Portugal

10^3 euros

	Total			Agricultura, caça, silvicultura e pesca			Indústrias extractivas			Indústrias transformadoras		
	Crédito	Débito	Saldo	Crédito	Débito	Saldo	Crédito	Débito	Saldo	Crédito	Débito	Saldo
	1=4+7+10+13+16+19 +22+25+28+31+34	2=5+8+11+14+17+20 +23+26+29+32+35	3=1-2	4	5	6=4-5	7	8	9=7-8	10	11	12=10-11
06	4 136 867	9 828 043	-5 691 176	1 116	547	568	0	0	0	139 938	237 135	-97 197
07	10 822 092	14 835 430	-4 013 338	466	1 148	-682	745	1 311	-565	586 579	800 968	-214 390
08	8 660 369	10 097 812	-1 437 444	3 666	9 177	-5 511	0	179	-179	249 420	694 485	-445 065
07 Set	309 245	680 355	-371 110	175	200	-25	0	26	-26	12 301	13 286	-985
Out	396 846	1 143 788	-746 942	0	60	-60	0	26	-26	15 581	13 403	2 178
Nov	288 476	619 237	-330 761	0	46	-46	0	26	-26	23 324	22 981	343
Dez	3 481 482	3 543 628	-62 146	183	22	161	0	26	-26	110 718	92 431	18 286
08 Jan	796 565	1 048 247	-251 682	19	2 017	-1 999	0	15	-15	4 313	69 238	-64 925
Fev	243 431	737 659	-494 228	36	11	25	0	15	-15	4 666	28 047	-23 382
Mar	828 292	877 170	-48 877	2	11	-9	0	15	-15	10 160	134 709	-124 548
Abr	647 785	741 919	-94 135	189	209	-20	0	15	-15	3 774	20 349	-16 576
Mai	324 774	417 540	-92 766	2	562	-560	0	15	-15	15 593	9 359	6 233
Jun	904 079	867 766	36 313	2	141	-139	0	15	-15	16 210	9 614	6 596
Jul	457 934	697 135	-239 201	552	19	533	0	15	-15	60 300	40 514	19 787
Ago	843 450	1 137 704	-294 254	2 787	3 594	-807	0	15	-15	2 583	13 752	-11 169
Set	1 060 168	1 176 021	-115 853	76	2 451	-2 376	0	15	-15	8 391	29 325	-20 934
Out	485 493	839 565	-354 071	2	11	-9	0	15	-15	13 899	148 274	-134 375
Nov	367 537	503 122	-135 585	2	61	-59	0	15	-15	5 845	19 857	-14 012
Dez	1 700 860	1 053 964	646 896	2	91	-90	0	15	-15	103 685	171 445	-67 760
09 Jan	378 480	640 437	-261 957	3	130	-127	0	15	-15	18 374	83 635	-65 262
Fev	210 357	469 706	-259 348	100	43	56	0	15	-15	8 629	26 409	-17 781

	1=4+7+10+13+16+19 +22+25+28+31+34	2=5+8+11+14+17+20 +23+26+29+32+35	3=1-2	4	5	6=4-5	7	8	9=7-8	10	11	12=10-11
	Credit	Debit	Balance	Credit	Debit	Balance	Credit	Debit	Balance	Credit	Debit	Balance
	Total			Agriculture, hunting, forestry and fishing			Mining and quarrying			Manufacturing		

C.2.2.2 INVESTIMENTO DIRECTO DE PORTUGAL NO EXTERIOR (continua)

Por sector de actividade da empresa residente

PORTUGUESE DIRECT INVESTMENT ABROAD (to be continued)

By economic activity of the resident company

Fonte / Source: Banco de Portugal

10^3 euros

	Produção e distribuição de electricidade, gás e água			Construção			Comércio por grosso e a retalho, reparações, alojamento e restauração			Transportes, armazenagem e comunicações		
	Crédito	Débito	Saldo	Crédito	Débito	Saldo	Crédito	Débito	Saldo	Crédito	Débito	Saldo
	13	14	15=13-14	16	17	18=16-17	19	20	21=19-20	22	23	24=22-23
06	9 069	8 691	378	79 170	162 587	-83 417	110 290	341 191	-230 901	10 497	7 370	3 126
07	630	161 830	-161 200	685 216	319 658	365 558	164 961	349 373	-184 411	71 848	64 911	6 936
08	99 270	19 896	79 374	1 255 993	531 900	724 093	267 059	560 330	-293 270	45 581	28 217	17 364
07 Set	52	14	39	60 251	44 188	16 062	3 877	25 466	-21 589	108	11 612	-11 503
Out	52	13	39	87 561	35 740	51 822	2 072	44 577	-42 505	4 660	3 574	1 085
Nov	52	13	39	46 892	16 984	29 908	926	21 134	-20 207	14	3 786	-3 772
Dez	52	161 211	-161 159	137 184	56 816	80 368	3 300	22 470	-19 169	35 569	3 485	32 083
08 Jan	0	855	-855	45 005	26 071	18 934	1 123	25 675	-24 552	31	285	-255
Fev	0	855	-855	34 592	17 182	17 410	1 599	51 230	-49 631	86	285	-199
Mar	95 059	855	94 205	31 265	30 741	524	204 883	37 790	167 093	1 430	2 218	-787
Abr	0	945	-945	67 725	24 464	43 262	6 396	31 162	-24 766	2 143	410	1 733
Mai	0	2 128	-2 128	77 656	30 075	47 582	3 713	47 504	-43 791	2 084	826	1 258
Jun	5	863	-858	109 635	63 564	46 070	10 463	44 106	-33 643	11 692	3 500	8 191
Jul	0	1 086	-1 086	70 212	24 004	46 209	4 087	17 944	-13 858	13	1 331	-1 317
Ago	0	855	-855	124 103	50 061	74 041	3 604	68 774	-65 171	1 398	369	1 029
Set	4 206	855	3 351	197 891	76 340	121 550	8 245	138 877	-130 632	257	640	-383
Out	0	855	-855	210 895	74 775	136 120	2 021	29 422	-27 400	5 924	1 802	4 122
Nov	0	2 287	-2 287	48 938	59 089	-10 151	8 392	38 042	-29 650	355	15 659	-15 304
Dez	0	7 459	-7 459	238 076	55 534	182 542	12 533	29 802	-17 269	20 167	891	19 276
09 Jan	0	1 283	-1 283	78 579	65 537	13 043	4 046	31 887	-27 841	19	2 289	-2 270
Fev	0	864	-864	59 935	53 670	6 266	3 707	30 842	-27 135	194	2 040	-1 846
	13	14	15=13-14	16	17	18=16-17	19	20	21=19-20	22	23	24=22-23
	Credit	Debit	Balance	Credit	Debit	Balance	Credit	Debit	Balance	Credit	Debit	Balance
	Production and distribution of electricity, gas and water			Construction			Wholesale and retail trade, repairs, hotels and restaurants			Transports, storage and communications		

C.2.2.2 INVESTIMENTO DIRECTO DE PORTUGAL NO EXTERIOR (continuação)

Por sector de actividade da empresa residente

PORTUGUESE DIRECT INVESTMENT ABROAD (continued)

By economic activity of the resident company

Fonte / Source: Banco de Portugal

10^3 euros

	Actividades financeiras						Actividades imobiliárias, alugueres e serviços prestados às empresas			Outras actividades		
	Intermediação monetária			Outras actividades financeiras								
	Crédito	Débito	Saldo	Crédito	Débito	Saldo	Crédito	Débito	Saldo	Crédito	Débito	Saldo
	25	26	27=25-26	28	29	30=28-29	31	32	33=31-32	34	35	36=34-35
06	532 766	902 051	-369 285	42 335	1 379 526	-1 337 191	3 154 052	6 492 955	-3 338 903	57 634	295 988	-238 355
07	222 838	733 523	-510 685	760 135	834 414	-74 279	8 107 498	11 244 629	-3 137 131	221 177	323 666	-102 489
08	950 295	920 659	29 637	48 538	149 670	-101 132	5 558 104	6 897 831	-1 339 726	182 441	285 469	-103 028
07 Set	2 708	52 341	-49 634	2 069	18 297	-16 229	210 505	480 298	-269 792	17 199	34 628	-17 429
Out	26 877	51 610	-24 733	2 096	16 056	-13 960	239 228	956 233	-717 005	18 719	22 496	-3 778
Nov	1 276	51 776	-50 500	2 015	16 045	-14 030	175 628	468 123	-292 495	38 349	18 324	20 025
Dez	57 297	69 724	-12 427	735 127	510 143	224 984	2 389 564	2 608 107	-218 543	12 487	19 193	-6 706
08 Jan	11 363	20 409	-9 047	3 451	20 048	-16 597	716 047	856 079	-140 032	15 213	27 553	-12 340
Fev	1 374	20 409	-19 035	1 208	10 602	-9 394	184 942	585 783	-400 842	14 930	23 240	-8 310
Mar	1 385	20 538	-19 153	10 197	12 035	-1 838	459 473	615 612	-156 139	14 437	22 646	-8 209
Abr	1 971	278 074	-276 104	19 425	11 761	7 664	536 287	353 874	182 413	9 874	20 656	-10 782
Mai	1 675	20 409	-18 735	1 687	14 426	-12 739	214 536	267 355	-52 819	7 828	24 879	-17 051
Jun	314 121	331 059	-16 938	249	11 052	-10 803	428 127	379 618	48 508	13 576	24 233	-10 657
Jul	18 403	20 409	-2 006	208	11 867	-11 659	280 483	557 281	-276 798	23 676	22 666	1 011
Ago	1 947	20 409	-18 463	228	10 860	-10 632	697 603	948 767	-251 164	9 198	20 247	-11 049
Set	1 565	20 409	-18 844	208	13 758	-13 551	827 794	869 945	-42 151	11 536	23 405	-11 869
Out	3 846	126 699	-122 853	377	11 853	-11 475	234 531	418 725	-184 194	13 997	27 134	-13 138
Nov	64 184	20 419	43 765	2 108	9 752	-7 643	204 253	314 334	-110 081	33 460	23 608	9 851
Dez	528 461	21 412	507 049	9 192	11 656	-2 464	774 029	730 457	43 572	14 717	25 202	-10 485
09 Jan	12 505	88 531	-76 026	198	10 039	-9 841	253 515	336 154	-82 639	11 240	20 937	-9 697
Fev	2 750	21 325	-18 575	198	10 122	-9 924	123 904	303 116	-179 212	10 940	21 260	-10 319
	25	26	27=25-26	28	29	30=28-29	31	32	33=31-32	34	35	36=34-35
	Credit	Debit	Balance	Credit	Debit	Balance	Credit	Debit	Balance	Credit	Debit	Balance
	Monetary intermediation			Other financial intermediation			Real estate, rentals and business activities			Other activities		
	Financial intermediation											

C.2.2.3 INVESTIMENTO DIRECTO DE PORTUGAL NO EXTERIOR
Por zona económica de destino

PORTUGUESE DIRECT INVESTMENT ABROAD
By economic region of destination

Fonte / Source: Banco de Portugal

10^3 euros

	União Europeia						PALOP			Resto do Mundo			Por memória: OCDE		
	Total			dos quais: países pertencentes à área do euro											
	Crédito	Débito	Saldo	Crédito	Débito	Saldo	Crédito	Débito	Saldo	Crédito	Débito	Saldo	Crédito	Débito	Saldo
	1	2	3=1-2	4	5	6=4-5	7	8	9=7-8	10	11	12=10-11	13	14	15=13-14
06	2 587 318	6 311 721	-3 724 403	2 273 823	5 522 056	-3 248 233	156 203	371 587	-215 384	1 393 346	3 144 736	-1 751 390	2 898 428	6 677 750	-3 779 322
07	7 721 881	10 202 945	-2 481 064	5 690 083	8 681 301	-2 991 219	1 388 924	589 305	799 619	1 711 287	4 043 181	-2 331 893	7 843 823	10 738 705	-2 894 882
08	5 968 963	6 751 827	-782 864	4 855 650	5 730 801	-875 151	1 546 592	635 571	911 021	1 144 813	2 710 414	-1 565 601	6 297 066	7 035 964	-738 898
07 Set	201 295	435 545	-234 250	154 216	341 133	-186 916	33 440	55 705	-22 265	74 509	189 105	-114 596	211 864	423 306	-211 442
Out	247 908	883 299	-635 391	155 443	807 218	-651 775	114 753	67 054	47 699	34 185	193 435	-159 250	250 770	892 456	-641 686
Nov	204 232	273 524	-69 291	163 286	190 078	-26 793	31 129	55 972	-24 843	53 115	289 742	-236 627	211 193	426 261	-215 067
Dez	3 250 847	2 030 080	1 220 767	2 025 058	1 941 306	83 752	101 720	53 190	48 529	128 915	1 460 358	-1 331 443	3 261 517	2 071 772	1 189 745
08 Jan	673 663	839 576	-165 913	589 199	786 376	-197 177	41 863	34 233	7 631	81 038	174 438	-93 400	731 657	846 812	-115 155
Fev	195 676	491 467	-295 791	104 796	450 134	-345 339	15 852	36 011	-20 159	31 903	210 181	-178 278	207 270	543 071	-335 801
Mar	747 534	618 241	129 292	613 831	576 154	37 677	20 123	43 589	-23 467	60 636	215 339	-154 703	783 844	664 531	119 313
Abr	439 776	335 719	104 057	327 635	191 232	136 403	62 802	42 030	20 772	145 207	364 170	-218 964	532 848	347 421	185 427
Mai	174 868	212 207	-37 339	115 548	164 509	-48 961	73 786	52 378	21 407	76 119	152 954	-76 834	199 583	232 006	-32 423
Jun	398 604	291 519	107 085	314 069	255 345	58 724	116 859	73 200	43 659	388 616	503 047	-114 431	450 238	306 412	143 825
Jul	337 623	471 468	-133 846	190 612	387 731	-197 119	57 854	20 385	37 469	62 457	205 281	-142 824	348 300	527 830	-179 530
Ago	700 925	912 486	-211 561	630 763	807 209	-176 445	121 505	52 143	69 363	21 020	173 075	-152 055	694 018	921 232	-227 213
Set	818 819	909 965	-91 146	758 444	852 620	-94 176	190 278	91 545	98 733	51 072	174 511	-123 440	829 465	919 251	-89 786
Out	220 090	481 090	-261 001	145 351	431 814	-286 463	182 376	63 410	118 966	83 027	295 064	-212 037	237 259	501 241	-263 982
Nov	234 742	311 038	-76 296	208 202	277 758	-69 556	75 658	63 812	11 846	57 137	128 273	-71 135	244 504	344 627	-100 123
Dez	1 026 646	877 050	149 596	857 200	549 919	307 281	587 635	62 834	524 801	86 579	114 079	-27 500	1 038 079	881 529	156 550
09 Jan	214 410	455 132	-240 722	141 314	327 000	-185 686	130 917	65 770	65 146	33 154	119 535	-86 381	218 632	387 518	-168 887
Fev	142 587	249 333	-106 746	94 332	206 827	-112 495	38 380	59 831	-21 451	29 391	160 542	-131 152	146 385	260 786	-114 401

	1	2	3=1-2	4	5	6=4-5	7	8	9=7-8	10	11	12=10-11	13	14	15=13-14
	Credit	Debit	Balance	Credit	Debit	Balance	Credit	Debit	Balance	Credit	Debit	Balance	Credit	Debit	Balance
	Total			of which: euro area countries			PALOP			Rest of the World			Memo item: OECD		
	European Union														

C.2.2.4 INVESTIMENTO DIRECTO DE PORTUGAL NO EXTERIOR
Em países da área do euro

PORTUGUESE DIRECT INVESTMENT ABROAD
In euro area countries

Fonte / Source: Banco de Portugal

10^3 euros

	Alemanha			Espanha			França			Outros		
	Crédito	Débito	Saldo	Crédito	Débito	Saldo	Crédito	Débito	Saldo	Crédito	Débito	Saldo
	1	2	3=1-2	4	5	6=4-5	7	8	9=7-8	10	11	12=10-11
06	16 260	113 194	-96 934	357 932	1 083 552	-725 620	127 377	74 413	52 964	1 772 253	4 250 896	-2 478 643
07	44 522	111 526	-67 004	1 394 266	1 940 456	-546 190	70 527	101 672	-31 145	4 180 768	6 527 648	-2 346 880
08	26 801	102 547	-75 746	1 574 096	1 604 418	-30 323	104 444	344 835	-240 390	3 150 309	3 679 001	-528 693
07 Set	837	9 778	-8 941	55 548	88 059	-32 510	6 819	8 198	-1 380	91 012	235 097	-144 085
Out	1 145	8 348	-7 203	55 211	160 203	-104 992	6 497	7 278	-781	92 590	631 390	-538 800
Nov	2 166	10 542	-8 377	77 424	88 387	-10 963	10 474	5 550	4 924	73 222	85 599	-12 377
Dez	10 385	8 450	1 935	165 237	348 813	-183 576	6 701	16 113	-9 412	1 842 736	1 567 931	274 805
08 Jan	2 972	6 272	-3 300	27 306	245 765	-218 459	9 165	26 219	-17 054	549 757	508 120	41 637
Fev	17	1 223	-1 206	66 367	113 072	-46 705	1 266	128 548	-127 283	37 145	207 291	-170 145
Mar	383	15 988	-15 605	28 014	220 061	-192 048	2 028	30 462	-28 434	583 406	309 642	273 764
Abr	4 407	7 099	-2 692	167 850	65 547	102 303	1 858	28 537	-26 679	153 520	90 049	63 471
Mai	3 050	3 719	-669	44 988	60 128	-15 139	1 599	15 918	-14 319	65 911	84 745	-18 834
Jun	2 341	5 644	-3 304	63 631	74 437	-10 805	7 787	24 088	-16 302	240 310	151 176	89 135
Jul	484	12 768	-12 284	47 456	128 338	-80 882	53 573	28 279	25 294	89 099	218 346	-129 247
Ago	1 231	1 480	-249	26 042	80 299	-54 257	2 860	3 348	-487	600 630	722 082	-121 452
Set	3 807	23 982	-20 174	649 394	167 501	481 892	8 555	27 770	-19 215	96 688	633 367	-536 679
Out	143	2 877	-2 735	115 389	201 831	-86 442	2 378	18 435	-16 057	27 441	208 670	-181 229
Nov	116	3 712	-3 596	144 394	171 898	-27 504	5 343	7 097	-1 754	58 349	95 051	-36 702
Dez	7 850	17 782	-9 933	193 265	75 541	117 724	8 033	6 131	1 901	648 053	450 464	197 589
09 Jan	17 397	50 064	-32 667	85 183	127 957	-42 775	350	10 581	-10 231	38 384	138 398	-100 014
Fev	4 006	5 194	-1 188	28 895	72 639	-43 744	1 087	13 168	-12 081	60 344	115 827	-55 483

	1	2	3=1-2	4	5	6=4-5	7	8	9=7-8	10	11	12=10-11
	Credit	Debit	Balance	Credit	Debit	Balance	Credit	Debit	Balance	Credit	Debit	Balance
	Germany			Spain			France			Other		

C.2.2.5 INVESTIMENTO DIRECTO DE PORTUGAL NO EXTERIOR
Em países fora da área do euro

PORTUGUESE DIRECT INVESTMENT ABROAD
In non-euro area countries

Fonte / Source: Banco de Portugal

10^3 euros

	Reino Unido			Brasil			Suíça			EUA			Outros		
	Crédito	Débito	Saldo	Crédito	Débito	Saldo	Crédito	Débito	Saldo	Crédito	Débito	Saldo	Crédito	Débito	Saldo
	1	2	3=1-2	4	5	6=4-5	7	8	9=7-8	10	11	12=10-11	13	14	15=13-14
06	62 360	252 820	-190 460	413 609	426 596	-12 987	4 922	25 254	-20 332	70 581	229 033	-158 452	1 311 572	3 372 285	-2 060 712
07	152 528	586 488	-433 960	326 848	665 733	-338 885	15 607	51 848	-36 241	70 977	372 185	-301 208	4 566 049	4 477 874	88 175
08	319 302	455 545	-136 243	484 249	1 125 921	-641 672	90 065	56 228	33 837	53 734	162 558	-108 825	2 857 369	2 566 759	290 610
07 Set	3 670	10 820	-7 150	31 471	70 594	-39 122	627	3 708	-3 081	6 061	13 374	-7 313	113 199	240 727	-127 528
Out	1 159	11 356	-10 197	7 074	45 361	-38 288	1 035	11 865	-10 831	6 357	5 231	1 126	225 778	262 756	-36 978
Nov	2 962	8 442	-5 481	21 342	42 512	-21 171	1 952	28	1 924	7 092	177 135	-170 043	91 843	201 042	-109 198
Dez	17 475	10 177	7 299	18 560	66 580	-48 019	294	4 021	-3 727	6 290	26 638	-20 348	1 413 804	1 494 906	-81 103
08 Jan	14 259	12 907	1 352	9 117	35 792	-26 675	55 237	929	54 308	2 352	13 944	-11 591	126 399	198 299	-71 900
Fev	59 370	5 595	53 775	3 255	66 975	-63 720	7 497	715	6 782	6 973	11 757	-4 784	61 540	202 484	-140 943
Mar	88 849	7 274	81 575	5 894	65 665	-59 771	242	6 916	-6 674	1 285	13 721	-12 436	118 191	207 440	-89 249
Abr	33 492	7 582	25 910	44 704	282 149	-237 445	696	1 625	-929	6 353	11 264	-4 912	234 906	248 068	-13 162
Mai	10 585	12 126	-1 540	20 340	30 210	-9 870	2 828	7 693	-4 865	725	12 280	-11 555	174 748	190 722	-15 974
Jun	11 545	9 576	1 969	315 492	351 353	-35 861	639	2 227	-1 587	2 479	11 883	-9 404	259 855	237 383	22 472
Jul	22 178	49 746	-27 568	15 464	32 060	-16 596	9 458	6 854	2 604	1 149	16 868	-15 719	219 074	203 875	15 199
Ago	4 810	56 269	-51 458	3 371	31 705	-28 333	322	2 259	-1 937	566	16 020	-15 454	203 617	224 243	-20 627
Set	14 328	8 190	6 138	7 787	42 955	-35 168	6 983	4 528	2 454	1 863	8 853	-6 989	270 763	258 874	11 888
Out	10 439	10 785	-346	28 949	145 395	-116 446	235	5 397	-5 163	17 387	14 936	2 451	283 133	231 237	51 896
Nov	13 851	7 492	6 359	17 906	19 471	-1 565	4 918	16 511	-11 593	4 387	16 784	-12 397	118 272	165 106	-46 833
Dez	35 594	268 004	-232 409	11 969	22 191	-10 221	1 011	574	437	8 215	14 249	-6 034	786 872	199 029	587 843
09 Jan	68 221	9 227	58 994	528	29 888	-29 360	1 744	746	998	1 824	10 260	-8 436	164 849	263 317	-98 467
Fev	1 534	7 612	-6 078	6 349	32 026	-25 677	766	350	416	900	12 776	-11 876	106 477	210 114	-103 637
	1	2	3=1-2	4	5	6=4-5	7	8	9=7-8	10	11	12=10-11	13	14	15=13-14
	Credit	Debit	Balance	Credit	Debit	Balance	Credit	Debit	Balance	Credit	Debit	Balance	Credit	Debit	Balance
	United Kingdom			Brazil			Switzerland			USA			Other		

C.2.3.1 INVESTIMENTO DIRECTO DO EXTERIOR EM PORTUGAL (continua)
Por tipo de operação

FOREIGN DIRECT INVESTMENT IN PORTUGAL (to be continued)
By type of operation

Fonte / Source: Banco de Portugal

10^3 euros

	Total			No capital de empresas											
				Total			Constituição de empresas			Aumento de capital[1]			Aquisição de quotas / acções		
	Crédito	Débito	Saldo	Crédito	Débito	Saldo	Crédito	Débito	Saldo	Crédito	Débito	Saldo	Crédito	Débito	Saldo
	1=4+16+19+22 +25+28	2=5+17+20+23 +26+29	3=1-2	4=7+10+13	5=8+11+14	6=4-5	7	8	9=7-8	10	11	12=10-11	13	14	15=13-14
06	32 820 132	24 124 728	8 695 404	7 011 566	2 598 592	4 412 974	14 719	2 132	12 587	3 471 814	372 190	3 099 624	3 525 034	2 224 270	1 300 763
07	32 633 798	30 396 190	2 237 609	3 173 189	2 927 844	245 345	48 165	3 268	44 896	820 920	254 305	566 615	2 304 104	2 670 271	-366 166
08	31 984 843	29 573 664	2 411 179	1 668 129	1 208 663	459 467	224 363	2 696	221 668	800 286	351 944	448 342	643 480	854 023	-210 543
07 Set	2 684 118	2 146 908	537 210	60 341	30 309	30 032	1 542	22	1 520	42 023	3 243	38 780	16 776	27 044	-10 268
Out	2 439 078	2 134 318	304 760	272 475	19 941	252 534	7 136	0	7 136	74 353	1 139	73 214	190 987	18 802	172 185
Nov	2 791 075	2 347 796	443 279	36 322	113 781	-77 458	3 312	0	3 312	28 500	36 241	-7 741	4 511	77 540	-73 029
Dez	3 273 165	4 169 809	-896 645	213 149	948 810	-735 661	694	0	694	56 225	5 637	50 588	156 230	943 173	-786 943
08 Jan	3 181 383	2 453 576	727 807	114 162	54 148	60 014	25 918	25	25 893	38 082	5 340	32 742	50 162	48 783	1 379
Fev	2 068 206	1 842 338	225 867	85 835	62 367	23 468	2 954	0	2 954	41 512	11 774	29 738	41 368	50 593	-9 224
Mar	2 409 274	2 287 885	121 389	188 503	18 605	169 898	2 322	1	2 321	74 433	10 989	63 444	111 748	7 616	104 132
Abr	2 611 105	2 646 320	-35 215	70 980	142 119	-71 138	1 852	555	1 297	24 651	51 099	-26 448	44 477	90 464	-45 987
Mai	2 758 699	2 534 941	223 758	100 466	131 013	-30 547	14 672	45	14 627	58 845	67 093	-8 248	26 949	63 875	-36 927
Jun	3 032 249	2 985 327	46 922	211 608	309 436	-97 828	144	0	144	191 318	83 076	108 243	20 146	226 361	-206 214
Jul	3 016 770	2 443 705	573 065	150 501	60 901	89 601	42 630	1 615	41 014	73 266	23 163	50 103	34 606	36 123	-1 517
Ago	2 015 549	2 125 381	-109 832	50 070	5 199	44 872	648	0	648	38 352	5 170	33 183	11 070	29	11 041
Set	2 431 775	2 104 954	326 820	59 487	36 764	22 722	180	0	180	21 527	22 339	-813	37 780	14 425	23 355
Out	2 708 159	2 367 371	340 788	99 187	48 058	51 129	10 090	36	10 054	38 387	39 187	-800	50 711	8 835	41 876
Nov	2 635 497	2 591 687	43 810	156 027	270 674	-114 646	122 337	0	122 337	26 837	1 394	25 442	6 854	269 279	-262 425
Dez	3 116 178	3 190 178	-74 000	381 303	69 380	311 923	616	418	198	173 077	31 320	141 757	207 610	37 641	169 968
09 Jan	2 718 695	2 111 443	607 252	88 467	96 554	-8 088	1 069	3 646	-2 577	81 238	141	81 097	6 160	92 767	-86 607
Fev	2 030 287	2 148 354	-118 067	19 948	410 777	-390 830	641	0	641	10 477	645	9 832	8 829	410 132	-401 303
	1=4+16+19+22 +25+28	2=5+17+20+23 +26+29	3=1-2	4=7+10+13	5=8+11+14	6=4-5	7	8	9=7-8	10	11	12=10-11	13	14	15=13-14
	Credit	Debit	Balance	Credit	Debit	Balance	Credit	Debit	Balance	Credit	Debit	Balance	Credit	Debit	Balance
	Total			Total			Establishment of new companies			Equity increases[1]			Total / partial purchase of establishments		
				Equity capital											

C.2.3.1 INVESTIMENTO DIRECTO DO EXTERIOR EM PORTUGAL (continuação)

Por tipo de operação

FOREIGN DIRECT INVESTMENT IN PORTUGAL (continued)

By type of operation

Fonte / Source: Banco de Portugal

10^3 euros

	Lucros reinvestidos[2]			Créditos, empréstimos e suprimentos						Operações sobre imóveis[3]			Outros		
				de longo prazo			de curto prazo								
	Crédito	Débito	Saldo	Crédito	Débito	Saldo	Crédito	Débito	Saldo	Crédito	Débito	Saldo	Crédito	Débito	Saldo
	16	17	18=16-17	19	20	21=19-20	22	23	24=22-23	25	26	27=25-26	28	29	30=28-29
06	3 946 281	1 724 752	2 221 529	5 876 304	3 961 129	1 915 175	14 583 066	15 575 442	-992 377	1 395 506	264 813	1 130 693	7 410	0	7 410
07	5 076 762	4 236 674	840 087	5 795 727	4 057 826	1 737 901	16 859 093	18 801 677	-1 942 584	1 720 689	367 287	1 353 402	8 339	4 882	3 457
08	3 828 999	2 505 648	1 323 351	6 373 567	5 307 575	1 065 992	18 908 161	20 264 816	-1 356 655	1 172 069	284 430	887 639	33 918	2 533	31 385
07 Set	423 063	124 734	298 330	612 337	423 222	189 114	1 437 955	1 536 198	-98 243	150 421	32 445	117 976	1	0	1
Out	423 063	200 996	222 067	329 334	164 951	164 383	1 257 316	1 711 856	-454 540	156 889	36 573	120 317	0	0	0
Nov	423 063	255 833	167 230	524 227	221 642	302 585	1 671 629	1 718 378	-46 749	134 565	38 162	96 403	1 269	0	1 269
Dez	423 063	251 389	171 674	1 057 434	1 068 344	-10 910	1 432 573	1 851 501	-418 928	146 945	44 924	102 022	0	4 842	-4 842
08 Jan	319 837	92 972	226 865	505 424	336 145	169 279	2 095 494	1 934 797	160 696	144 438	35 514	108 924	2 028	0	2 028
Fev	320 386	36 885	283 501	328 309	323 277	5 032	1 233 496	1 400 085	-166 590	100 163	19 565	80 598	18	160	-142
Mar	320 260	158 545	161 715	382 562	294 205	88 357	1 424 735	1 794 412	-369 677	93 204	22 118	71 086	9	0	9
Abr	319 843	308 533	11 310	538 264	454 524	83 740	1 558 918	1 714 807	-155 889	115 628	26 338	89 291	7 471	0	7 471
Mai	317 623	350 956	-33 333	375 379	279 993	95 386	1 855 587	1 739 714	115 873	109 645	33 265	76 380	0	0	0
Jun	320 051	472 159	-152 108	731 447	417 929	313 517	1 666 987	1 765 377	-98 390	95 107	20 233	74 874	7 050	193	6 857
Jul	319 984	385 581	-65 597	603 665	532 700	70 965	1 829 325	1 433 525	395 801	107 675	29 598	78 077	5 619	1 400	4 219
Ago	320 267	69 065	251 201	282 926	470 000	-187 075	1 287 052	1 562 600	-275 548	75 024	18 516	56 507	211	0	211
Set	320 237	145 583	174 655	525 423	379 879	145 544	1 443 990	1 525 550	-81 560	82 638	16 969	65 669	0	210	-210
Out	318 695	91 068	227 627	670 702	412 772	257 931	1 510 749	1 782 181	-271 432	108 825	32 722	76 103	0	570	-570
Nov	320 021	86 423	233 598	529 452	593 050	-63 598	1 564 817	1 628 243	-63 427	65 180	13 297	51 883	0	0	0
Dez	311 794	307 878	3 916	900 015	813 100	86 914	1 437 013	1 983 524	-546 511	74 542	16 296	58 247	11 511	0	11 511
09 Jan	324 011	170 821	153 190	574 323	377 150	197 172	1 644 329	1 455 742	188 586	77 681	11 174	66 506	9 886	0	9 886
Fev	324 321	69 909	254 412	418 731	287 649	131 082	1 213 259	1 369 052	-155 793	43 081	10 966	32 114	10 948	0	10 948
	16	17	18=16-17	19	20	21=19-20	22	23	24=22-23	25	26	27=25-26	28	29	30=28-29
	Credit	Debit	Balance	Credit	Debit	Balance	Credit	Debit	Balance	Credit	Debit	Balance	Credit	Debit	Balance
	Reinvested earnings[2]			Long-term			Short-term			Real estate[3]			Other		
				Loans and borrowings											

(1) Inclui as prestações suplementares de capital. / Includes additional instalments.
(2) Estimativa mensal calculada pelo Banco de Portugal com base nos últimos dados anuais disponíveis obtidos através dos Inquéritos ao Investimento Directo. / Estimated monthly by the Banco de Portugal based on the available annual figures obtained from the Direct Investment Surveys.
(3) Inclui as operações de investimento imobiliário realizadas por particulares. / Includes real estate investment made by private individuals.

C.2.3.2 INVESTIMENTO DIRECTO DO EXTERIOR EM PORTUGAL (continua)

Por sector de actividade da empresa residente

FOREIGN DIRECT INVESTMENT IN PORTUGAL (to be continued)

By economic activity of the resident company

Fonte / Source: Banco de Portugal

10^3 euros

	Total			Agricultura, caça, silvicultura e pesca			Indústrias extractivas			Indústrias transformadoras		
	Crédito	Débito	Saldo	Crédito	Débito	Saldo	Crédito	Débito	Saldo	Crédito	Débito	Saldo
	1=4+7+10+13+16+19 +22+25+28+31+34	2=5+8+11+14+17+20 +23+26+29+32+35	3=1-2	4	5	6=4-5	7	8	9=7-8	10	11	12=10-11
06	32 820 132	24 124 728	8 695 404	32 225	7 521	24 703	137 155	6 042	131 113	8 900 375	8 617 550	282 825
07	32 633 798	30 396 190	2 237 609	72 344	20 506	51 838	263 148	355 057	-91 909	9 455 679	9 569 601	-113 923
08	31 984 843	29 573 664	2 411 179	94 900	99 418	-4 519	65 987	73 075	-7 088	10 273 159	9 958 621	314 538
07 Set	2 684 118	2 146 908	537 210	2 586	263	2 323	15 250	108 128	-92 878	770 134	763 929	6 205
Out	2 439 078	2 134 318	304 760	9 092	763	8 329	15 250	42 359	-27 108	664 321	586 748	77 573
Nov	2 791 075	2 347 796	443 279	11 484	821	10 662	15 250	5 372	9 878	865 597	880 801	-15 205
Dez	3 273 165	4 169 809	-896 645	7 678	1 083	6 595	15 250	7 050	8 200	923 710	1 020 446	-96 736
08 Jan	3 181 383	2 453 576	727 807	16 550	2 207	14 342	2 221	7 044	-4 823	1 248 159	1 137 516	110 643
Fev	2 068 206	1 842 338	225 867	11 094	5 586	5 508	2 221	0	2 221	737 385	794 456	-57 071
Mar	2 409 274	2 287 885	121 389	8 992	1 667	7 325	2 447	0	2 447	723 636	823 838	-100 202
Abr	2 611 105	2 646 320	-35 215	2 260	11 805	-9 545	28 758	29 322	-564	1 019 678	995 100	24 578
Mai	2 758 699	2 534 941	223 758	10 548	2 920	7 628	2 449	674	1 775	981 761	849 892	131 869
Jun	3 032 249	2 985 327	46 922	13 582	1 851	11 731	3 185	17 657	-14 472	743 266	738 004	5 261
Jul	3 016 770	2 443 705	573 065	10 278	56 399	-46 120	2 994	626	2 367	827 463	709 501	117 961
Ago	2 015 549	2 125 381	-109 832	1 446	507	939	2 633	14 361	-11 728	658 286	682 152	-23 866
Set	2 431 775	2 104 954	326 820	3 400	37	3 363	2 719	1 068	1 650	808 095	770 312	37 783
Out	2 708 159	2 367 371	340 788	7 155	673	6 482	2 747	1 124	1 622	866 386	767 175	99 211
Nov	2 635 497	2 591 687	43 810	7 828	15 240	-7 412	3 221	324	2 897	801 366	919 987	-118 621
Dez	3 116 178	3 190 178	-74 000	1 767	526	1 241	10 392	874	9 518	857 679	770 687	86 991
09 Jan	2 718 695	2 111 443	607 252	2 457	63	2 394	3 679	1 107	2 572	624 276	570 200	54 076
Fev	2 030 287	2 148 354	-118 067	2 890	13	2 877	2 856	361	2 495	517 500	886 703	-369 203
	1=4+7+10+13+16+19 +22+25+28+31+34	2=5+8+11+14+17+20 +23+26+29+32+35	3=1-2	4	5	6=4-5	7	8	9=7-8	10	11	12=10-11
	Credit	Debit	Balance	Credit	Debit	Balance	Credit	Debit	Balance	Credit	Debit	Balance
	Total			Agriculture, hunting, forestry and fishing			Mining and quarrying			Manufacturing		

C.2.3.2 INVESTIMENTO DIRECTO DO EXTERIOR EM PORTUGAL (continuação)

Por sector de actividade da empresa residente

FOREIGN DIRECT INVESTMENT IN PORTUGAL (continued)

By economic activity of the resident company

Fonte / Source: Banco de Portugal

10^3 euros

	Produção e distribuição de electricidade, gás e água			Construção			Comércio por grosso e a retalho, reparações, alojamento e restauração			Transportes, armazenagem e comunicações		
	Crédito	Débito	Saldo	Crédito	Débito	Saldo	Crédito	Débito	Saldo	Crédito	Débito	Saldo
	13	14	15=13-14	16	17	18=16-17	19	20	21=19-20	22	23	24=22-23
06	531 224	174 252	356 973	596 269	228 655	367 614	7 162 561	7 165 700	-3 140	1 111 835	1 677 585	-565 750
07	333 868	159 600	174 268	463 854	264 679	199 175	8 203 565	9 786 200	-1 582 635	1 487 295	1 383 255	104 040
08	444 542	251 503	193 039	261 429	368 755	-107 326	9 605 266	11 408 785	-1 803 518	1 157 749	1 374 940	-217 191
07 Set	11 078	2 209	8 869	20 672	15 870	4 802	941 613	826 017	115 596	141 606	122 267	19 339
Out	44 246	9 777	34 468	28 093	27 563	530	598 312	834 018	-235 706	111 662	137 145	-25 483
Nov	5 967	9 552	-3 585	30 834	13 428	17 406	734 872	787 851	-52 979	101 906	111 106	-9 201
Dez	61 521	9 190	52 332	43 945	19 200	24 745	811 938	1 538 137	-726 199	66 578	61 409	5 169
08 Jan	138 383	23 956	114 427	24 497	18 881	5 615	855 839	827 472	28 367	31 588	39 082	-7 494
Fev	27 888	926	26 962	23 361	6 635	16 726	586 053	677 043	-90 990	38 357	38 371	-14
Mar	9 173	1 249	7 924	12 985	7 459	5 526	733 532	799 506	-65 974	44 010	312 414	-268 404
Abr	29 378	2 843	26 535	28 305	44 029	-15 723	775 069	1 060 368	-285 300	38 175	68 961	-30 786
Mai	54 917	43 048	11 869	20 069	11 206	8 863	931 042	1 012 435	-81 394	105 941	124 027	-18 085
Jun	18 687	60 310	-41 622	15 300	8 099	7 201	917 553	1 093 442	-175 889	111 694	114 902	-3 208
Jul	20 498	704	19 795	23 241	7 472	15 768	856 155	1 038 234	-182 079	113 608	61 404	52 204
Ago	11 780	3 920	7 861	15 963	178 005	-162 042	691 787	817 584	-125 797	121 198	114 396	6 802
Set	9 894	1 674	8 220	27 571	41 237	-13 666	696 444	875 959	-179 515	126 335	121 419	4 916
Out	44 901	53 038	-8 136	33 143	13 312	19 831	801 789	933 673	-131 883	117 530	124 114	-6 585
Nov	26 736	9 606	17 130	12 914	7 561	5 354	885 862	842 696	43 166	222 863	113 366	109 497
Dez	52 306	50 230	2 076	24 081	24 860	-779	874 141	1 430 371	-556 230	86 450	142 483	-56 033
09 Jan	64 398	7 626	56 772	70 871	10 361	60 510	1 194 117	933 526	260 591	94 461	194 736	-100 274
Fev	9 050	11 136	-2 086	70 677	5 525	65 153	808 233	870 364	-62 131	80 289	98 811	-18 522
	13	14	15=13-14	16	17	18=16-17	19	20	21=19-20	22	23	24=22-23
	Credit	Debit	Balance	Credit	Debit	Balance	Credit	Debit	Balance	Credit	Debit	Balance
	Production and distribution of electricity, gas and water			Construction			Wholesale and retail trade, repairs, hotels and restaurants			Transports, storage and communications		

C.2.3.2 INVESTIMENTO DIRECTO DO EXTERIOR EM PORTUGAL (continuação)

Por sector de actividade da empresa residente

FOREIGN DIRECT INVESTMENT IN PORTUGAL (continued)

By economic activity of the resident company

Fonte / Source: Banco de Portugal

10^3 euros

	Actividades financeiras						Actividades imobiliárias, alugueres e serviços prestados às empresas			Outras actividades		
	Intermediação monetária			Outras actividades financeiras								
	Crédito	Débito	Saldo	Crédito	Débito	Saldo	Crédito	Débito	Saldo	Crédito	Débito	Saldo
	25	26	27=25-26	28	29	30=28-29	31	32	33=31-32	34	35	36=34-35
06	424 075	35 935	388 139	2 779 386	1 067 031	1 712 355	10 006 075	4 826 024	5 180 051	1 138 952	318 433	820 519
07	706 437	118 754	587 683	1 343 908	840 007	503 901	8 816 365	7 288 547	1 527 819	1 487 335	609 984	877 350
08	388 394	211 955	176 439	1 037 162	596 403	440 759	7 506 833	4 811 278	2 695 555	1 149 423	418 932	730 491
07 Set	24 219	10 411	13 808	88 797	37 288	51 508	555 296	216 184	339 112	112 868	44 343	68 525
Out	120 407	3 416	116 991	125 647	131 514	-5 867	556 838	320 942	235 896	165 211	40 073	125 137
Nov	25 238	4 315	20 923	78 182	39 794	38 388	809 850	414 442	395 407	111 897	80 314	31 583
Dez	25 152	10 210	14 942	95 542	43 382	52 160	1 105 513	1 326 349	-220 836	116 336	133 354	-17 018
08 Jan	71 692	11 124	60 568	99 299	39 593	59 706	553 164	295 218	257 946	139 992	51 482	88 510
Fev	12 866	5 914	6 952	93 928	27 041	66 887	440 155	266 010	174 145	94 897	20 356	74 541
Mar	28 866	1 328	27 538	82 835	32 021	50 813	655 723	268 524	387 199	107 075	39 879	67 196
Abr	13 366	14 677	-1 311	62 452	79 252	-16 800	523 792	299 646	224 146	89 873	40 317	49 556
Mai	12 884	24 125	-11 241	90 295	74 195	16 100	465 461	362 101	103 359	83 332	30 317	53 015
Jun	12 891	134 817	-121 926	107 363	48 592	58 771	1 003 848	749 131	254 717	84 880	18 523	66 357
Jul	18 310	1 723	16 587	130 754	85 212	45 542	902 610	453 249	449 361	110 860	29 181	81 679
Ago	12 884	16 563	-3 678	60 213	33 188	27 024	370 561	238 567	131 994	68 798	26 138	42 660
Set	12 884	1 352	11 533	62 389	22 165	40 224	579 579	250 445	329 134	102 464	19 286	83 178
Out	12 891	15	12 876	81 105	41 640	39 465	631 113	372 794	258 319	109 398	59 811	49 587
Nov	17 548	222	17 326	54 879	69 247	-14 368	525 462	578 630	-53 167	76 817	34 808	42 009
Dez	161 309	94	161 215	111 650	44 256	67 394	855 365	676 963	178 402	81 038	48 833	32 204
09 Jan	33 477	109 857	-76 380	63 962	41 574	22 388	499 043	177 721	321 322	67 954	64 671	3 283
Fev	14 313	5 677	8 636	95 410	54 537	40 873	392 941	197 059	195 882	36 128	18 167	17 961
	25	26	27=25-26	28	29	30=28-29	31	32	33=31-32	34	35	36=34-35
	Credit	Debit	Balance	Credit	Debit	Balance	Credit	Debit	Balance	Credit	Debit	Balance
	Monetary intermediation			Other financial intermediation			Real estate, rentals and business activities			Other activities		
	Financial intermediation											

C.2.3.3 INVESTIMENTO DIRECTO DO EXTERIOR EM PORTUGAL
Por zona económica de origem

FOREIGN DIRECT INVESTMENT IN PORTUGAL
By economic region of origin

Fonte / Source: Banco de Portugal

10^3 euros

	União Europeia						Resto do Mundo			Por memória: OCDE		
	Total			dos quais: países pertencentes à área do euro								
	Crédito	Débito	Saldo	Crédito	Débito	Saldo	Crédito	Débito	Saldo	Crédito	Débito	Saldo
	1	2	3=1-2	4	5	6=4-5	7	8	9=7-8	10	11	12=10-11
06	28 332 528	22 373 501	5 959 027	23 057 205	17 197 385	5 859 820	4 487 604	1 751 227	2 736 377	31 668 572	23 878 488	7 790 084
07	29 672 393	27 330 164	2 342 229	23 701 567	21 952 389	1 749 178	2 961 405	3 066 026	-104 621	32 105 658	29 617 153	2 488 506
08	27 950 749	26 843 284	1 107 465	22 191 090	21 537 197	653 894	4 034 095	2 730 380	1 303 715	31 059 465	29 259 917	1 799 548
07 Set	2 425 874	2 012 571	413 304	1 727 489	1 515 580	211 909	258 244	134 337	123 906	2 638 139	2 119 199	518 940
Out	2 237 567	1 974 803	262 763	1 816 424	1 497 615	318 809	201 511	159 514	41 997	2 385 181	2 102 383	282 797
Nov	2 553 907	2 191 537	362 370	2 077 581	1 766 340	311 241	237 168	156 259	80 909	2 752 378	2 315 910	436 468
Dez	3 046 472	3 970 680	-924 208	2 650 296	3 397 294	-746 999	226 692	199 130	27 563	3 199 667	4 155 309	-955 642
08 Jan	2 764 818	2 123 023	641 795	2 122 297	1 689 295	433 003	416 565	330 553	86 012	3 115 852	2 427 818	688 035
Fev	1 756 218	1 662 546	93 671	1 362 858	1 188 580	174 278	311 988	179 792	132 196	2 011 186	1 833 522	177 664
Mar	2 071 956	2 078 459	-6 503	1 602 254	1 666 859	-64 606	337 318	209 426	127 892	2 309 609	2 258 875	50 734
Abr	2 256 025	2 319 292	-63 267	1 814 260	1 850 004	-35 743	355 080	327 028	28 052	2 525 002	2 638 758	-113 756
Mai	2 242 842	2 248 480	-5 638	1 819 084	1 890 433	-71 350	515 857	286 461	229 396	2 698 662	2 525 271	173 391
Jun	2 664 076	2 725 601	-61 525	2 158 066	2 245 382	-87 315	368 173	259 726	108 447	2 970 524	2 975 039	-4 515
Jul	2 724 162	2 214 274	509 888	2 164 878	1 830 721	334 157	292 608	229 431	63 177	2 922 457	2 436 223	486 234
Ago	1 777 535	2 003 387	-225 851	1 395 312	1 598 987	-203 675	238 014	121 994	116 019	1 963 377	2 119 163	-155 786
Set	2 201 093	1 939 905	261 187	1 735 485	1 507 637	227 848	230 682	165 049	65 633	2 364 625	2 086 352	278 273
Out	2 383 541	2 209 794	173 747	1 927 354	1 754 989	172 365	324 619	157 578	167 041	2 620 925	2 349 631	271 294
Nov	2 325 658	2 457 550	-131 893	1 680 673	1 978 487	-297 814	309 839	134 136	175 702	2 538 811	2 574 808	-35 997
Dez	2 782 825	2 860 972	-78 147	2 408 569	2 335 824	72 745	333 353	329 206	4 147	3 018 435	3 034 458	-16 023
09 Jan	2 404 869	1 863 534	541 335	1 898 566	1 522 304	376 262	313 826	247 909	65 918	2 623 731	2 078 134	545 597
Fev	1 778 243	2 033 137	-254 894	1 356 632	1 552 009	-195 377	252 044	115 217	136 828	1 948 751	2 141 998	-193 246

	1	2	3=1-2	4	5	6=4-5	7	8	9=7-8	10	11	12=10-11
	Credit	Debit	Balance	Credit	Debit	Balance	Credit	Debit	Balance	Credit	Debit	Balance
	Total			of which: euro area countries			Rest of the World			Memo item: OECD		
	European Union											

C.2.3.4 INVESTIMENTO DIRECTO DO EXTERIOR EM PORTUGAL
Com origem em países da área do euro

FOREIGN DIRECT INVESTMENT IN PORTUGAL
From euro area countries

Fonte / Source: Banco de Portugal

10^3 euros

	Alemanha			Espanha			França			Outros		
	Crédito	Débito	Saldo	Crédito	Débito	Saldo	Crédito	Débito	Saldo	Crédito	Débito	Saldo
	1	2	3=1-2	4	5	6=4-5	7	8	9=7-8	10	11	12=10-11
06	5 177 659	4 916 564	261 095	4 196 491	1 887 525	2 308 966	4 298 888	3 074 887	1 224 001	9 384 166	7 318 409	2 065 757
07	6 444 626	6 752 280	-307 654	5 400 448	3 750 148	1 650 300	3 386 862	3 172 530	214 332	8 469 631	8 277 431	192 200
08	6 390 549	7 092 574	-702 025	4 365 543	3 579 065	786 478	4 107 302	4 156 163	-48 861	7 327 697	6 709 395	618 302
07 Set	508 918	484 701	24 217	351 009	161 032	189 976	233 330	210 513	22 818	634 232	659 334	-25 102
Out	409 804	479 412	-69 608	523 807	216 509	307 298	265 871	311 535	-45 664	616 943	490 160	126 783
Nov	602 763	581 946	20 817	608 855	313 819	295 036	242 531	257 887	-15 355	623 432	612 688	10 743
Dez	751 113	795 230	-44 117	895 282	872 249	23 034	295 695	318 250	-22 555	708 205	1 411 565	-703 360
08 Jan	807 905	789 773	18 131	439 042	292 056	146 986	299 108	226 252	72 856	576 242	381 213	195 029
Fev	403 775	430 208	-26 434	301 203	256 280	44 923	293 326	253 090	40 236	364 554	249 001	115 553
Mar	480 329	489 211	-8 882	334 753	274 511	60 242	278 240	226 294	51 946	508 931	676 843	-167 912
Abr	641 890	752 069	-110 179	246 406	314 127	-67 722	336 686	317 007	19 679	589 279	466 800	122 479
Mai	509 193	642 121	-132 928	310 652	327 950	-17 297	397 296	326 121	71 175	601 942	594 241	7 701
Jun	422 248	555 832	-133 584	310 198	477 952	-167 754	397 839	452 550	-54 711	1 027 781	759 048	268 733
Jul	551 990	532 822	19 168	415 908	358 017	57 892	446 422	380 127	66 295	750 557	559 755	190 803
Ago	426 043	490 359	-64 316	243 241	157 873	85 368	282 167	484 789	-202 622	443 862	465 967	-22 105
Set	550 017	495 496	54 520	386 071	217 857	168 214	302 067	347 678	-45 611	497 331	446 606	50 725
Out	475 902	520 660	-44 758	449 101	293 721	155 380	396 394	335 202	61 192	605 957	605 406	551
Nov	485 236	667 015	-181 779	314 421	235 214	79 207	305 046	315 205	-10 159	575 970	761 052	-185 083
Dez	636 021	727 007	-90 986	614 548	373 508	241 040	372 709	491 847	-119 138	785 292	743 462	41 829
09 Jan	370 346	412 957	-42 611	413 883	437 037	-23 155	611 292	293 890	317 402	503 045	378 419	124 626
Fev	308 239	729 840	-421 600	289 990	185 212	104 778	349 865	304 365	45 500	408 538	332 593	75 945

	1	2	3=1-2	4	5	6=4-5	7	8	9=7-8	10	11	12=10-11
	Credit	Debit	Balance	Credit	Debit	Balance	Credit	Debit	Balance	Credit	Debit	Balance
	Germany			Spain			France			Other		

C.2.3.5 INVESTIMENTO DIRECTO DO EXTERIOR EM PORTUGAL

Com origem em países fora da área do euro

FOREIGN DIRECT INVESTMENT IN PORTUGAL

From non-euro area countries

Fonte / Source: Banco de Portugal

10^3 euros

	Reino Unido			Brasil			Suíça			EUA			Outros		
	Crédito	Débito	Saldo	Crédito	Débito	Saldo	Crédito	Débito	Saldo	Crédito	Débito	Saldo	Crédito	Débito	Saldo
	1	2	3=1-2	4	5	6=4-5	7	8	9=7-8	10	11	12=10-11	13	14	15=13-14
06	4 606 239	4 169 456	436 783	92 256	12 221	80 034	786 029	912 709	-126 681	869 070	491 799	377 271	3 409 333	1 341 156	2 068 177
07	5 258 820	4 498 548	760 273	114 340	80 464	33 876	890 486	951 973	-61 487	794 410	452 456	341 954	1 874 176	2 460 360	-586 185
08	5 004 290	4 652 747	351 543	106 538	48 277	58 261	1 932 332	1 954 514	-22 182	463 527	424 897	38 630	2 287 066	956 033	1 331 034
07 Set	641 694	327 511	314 184	17 038	11 894	5 144	72 668	79 843	-7 175	98 224	27 997	70 227	127 005	184 083	-57 078
Out	367 222	389 044	-21 822	16 009	11 786	4 223	68 010	84 926	-16 916	41 597	26 407	15 190	129 815	124 540	5 276
Nov	412 185	362 871	49 314	2 527	475	2 052	76 767	77 078	-310	62 011	32 160	29 851	160 004	108 872	51 132
Dez	332 133	512 458	-180 325	2 534	414	2 121	85 814	70 612	15 202	32 373	101 997	-69 623	170 014	87 035	82 979
08 Jan	566 465	387 517	178 949	5 237	295	4 942	230 836	231 145	-309	65 976	53 483	12 493	190 571	91 841	98 729
Fev	329 728	410 626	-80 899	5 173	71	5 102	154 369	146 334	8 035	32 041	23 771	8 270	184 037	72 956	111 080
Mar	425 501	355 718	69 783	5 513	757	4 756	155 879	158 842	-2 963	29 833	20 700	9 134	190 294	85 009	105 284
Abr	373 683	406 790	-33 107	7 359	797	6 562	154 487	300 788	-146 301	32 780	16 072	16 709	228 535	71 870	156 666
Mai	355 722	291 140	64 581	7 365	231	7 134	368 129	248 989	119 140	30 151	17 763	12 388	178 249	86 384	91 865
Jun	417 212	385 880	31 332	5 321	597	4 724	212 035	221 189	-9 154	40 646	29 165	11 480	198 970	103 114	95 856
Jul	481 545	319 045	162 500	5 791	387	5 405	115 232	126 579	-11 348	30 574	95 006	-64 432	218 750	71 967	146 783
Ago	322 167	363 890	-41 723	5 102	464	4 638	101 874	89 929	11 945	30 623	23 979	6 643	160 471	48 131	112 341
Set	403 670	382 589	21 081	5 052	2 816	2 236	53 152	98 596	-45 444	35 579	46 163	-10 585	198 837	67 153	131 684
Out	421 513	404 203	17 310	5 662	980	4 682	138 023	115 399	22 624	39 465	24 110	15 355	176 142	67 690	108 452
Nov	581 346	450 873	130 473	4 952	3 011	1 941	133 891	98 458	35 433	28 439	20 301	8 138	206 196	40 557	165 639
Dez	325 736	494 474	-168 738	44 012	37 871	6 140	114 425	118 265	-3 840	67 420	54 384	13 036	156 016	149 360	6 656
09 Jan	451 407	314 694	136 713	5 083	30	5 054	138 794	98 707	40 087	26 593	28 249	-1 656	198 252	147 459	50 793
Fev	391 571	444 072	-52 501	5 945	719	5 225	101 855	95 697	6 158	26 938	13 479	13 459	147 346	42 377	104 969
	1	2	3=1-2	4	5	6=4-5	7	8	9=7-8	10	11	12=10-11	13	14	15=13-14
	Credit	Debit	Balance	Credit	Debit	Balance	Credit	Debit	Balance	Credit	Debit	Balance	Credit	Debit	Balance
	United Kingdom			Brazil			Switzerland			USA			Other		

C.2.4.1 INVESTIMENTO DE CARTEIRA - ACTIVOS

Por tipo de instrumento

PORTFOLIO INVESTMENT - ASSETS

By type of instrument

Fonte / Source: Banco de Portugal

10^3 euros

	Total			Acções e outras participações[1]						Obrigações e outros títulos de dívida de longo prazo[2]			Títulos de dívida de curto prazo[3]		
				Acções			Unidades de participação e outras								
	Crédito	Débito	Saldo	Crédito	Débito	Saldo	Crédito	Débito	Saldo	Crédito	Débito	Saldo	Crédito	Débito	Saldo
	1=4+7+10+13	2=5+8+11+14	3=1-2	4	5	6=4-5	7	8	9=7-8	10	11	12=10-11	13	14	15=13-14
06	163 838 863	170 440 970	-6 602 107	23 567 897	24 307 340	-739 443	13 479 720	16 013 323	-2 533 603	104 589 861	110 594 845	-6 004 983	22 201 385	19 525 462	2 675 923
07	198 343 280	206 331 643	-7 988 362	46 484 492	47 362 309	-877 816	15 395 783	16 273 982	-878 200	103 272 669	111 963 212	-8 690 543	33 190 337	30 732 139	2 458 197
08	127 736 075	140 099 525	-12 363 449	28 225 487	29 416 801	-1 191 313	12 708 822	11 560 093	1 148 729	67 270 001	80 103 896	-12 833 895	19 531 765	19 018 735	513 030
07 Set	16 312 131	15 283 539	1 028 591	3 375 238	2 540 846	834 393	1 294 669	1 912 821	-618 152	8 289 066	7 930 034	359 032	3 353 158	2 899 839	453 319
Out	18 323 360	18 899 037	-575 676	4 682 218	4 393 760	288 459	1 283 335	1 102 219	181 115	9 231 515	10 381 616	-1 150 101	3 126 293	3 021 442	104 850
Nov	14 946 600	14 968 779	-22 179	4 483 739	4 190 057	293 683	1 080 601	1 026 570	54 030	7 528 813	7 698 820	-170 007	1 853 447	2 053 332	-199 885
Dez	21 201 838	22 124 521	-922 683	4 322 865	4 006 542	316 323	2 735 628	2 288 836	446 792	11 366 508	12 488 715	-1 122 207	2 776 837	3 340 428	-563 590
08 Jan	20 533 492	20 648 097	-114 604	4 516 108	4 751 871	-235 764	1 641 660	1 578 283	63 377	11 548 924	11 356 093	192 831	2 826 801	2 961 849	-135 048
Fev	8 710 229	8 991 583	-281 354	1 299 513	1 469 631	-170 118	557 877	900 941	-343 064	4 875 110	4 781 824	93 286	1 977 730	1 839 187	138 542
Mar	11 440 327	11 136 580	303 747	1 600 893	1 801 747	-200 854	823 489	405 115	418 373	6 500 655	6 894 458	-393 803	2 515 290	2 035 259	480 031
Abr	9 880 652	9 748 557	132 095	2 131 855	2 068 848	63 007	748 014	608 224	139 790	4 123 440	4 321 717	-198 277	2 877 343	2 749 767	127 576
Mai	7 209 324	8 122 842	-913 518	1 429 477	1 622 535	-193 058	544 000	619 643	-75 643	3 240 866	4 311 679	-1 070 813	1 994 981	1 568 985	425 996
Jun	9 772 607	12 947 614	-3 175 006	3 097 477	3 863 165	-765 688	764 152	774 393	-10 241	4 450 900	6 151 564	-1 700 664	1 460 078	2 158 491	-698 413
Jul	10 537 628	10 739 660	-202 033	2 528 162	2 880 721	-352 559	695 115	626 095	69 021	5 149 780	5 872 287	-722 507	2 164 571	1 360 558	804 013
Ago	6 334 341	7 102 662	-768 321	1 459 515	1 361 909	97 606	663 053	479 327	183 726	3 303 581	4 432 049	-1 128 468	908 190	829 376	78 815
Set	12 913 230	12 176 418	736 812	2 637 912	2 662 579	-24 667	3 661 072	2 589 269	1 071 803	5 587 490	5 939 879	-352 389	1 026 755	984 691	42 064
Out	11 740 474	11 581 159	159 315	3 294 968	3 389 922	-94 954	1 169 595	1 017 035	152 559	6 594 999	6 178 191	416 808	680 912	996 011	-315 099
Nov	8 888 819	12 785 010	-3 896 190	1 716 250	1 749 655	-33 405	694 029	690 107	3 922	5 845 381	10 027 571	-4 182 189	633 158	317 677	315 482
Dez	9 774 952	14 119 344	-4 344 392	2 513 356	1 794 216	719 140	746 765	1 271 659	-524 894	6 048 876	9 836 585	-3 787 709	465 955	1 216 884	-750 929
09 Jan	10 493 063	10 480 690	12 373	1 961 425	2 394 166	-432 741	898 713	530 028	368 685	7 057 309	6 437 925	619 384	575 617	1 118 571	-542 955
Fev	4 707 084	4 690 983	16 101	1 783 680	1 408 893	374 787	223 092	331 323	-108 231	2 423 981	2 640 590	-216 609	276 331	310 178	-33 847
	1=4+7+10+13	2=5+8+11+14	3=1-2	4	5	6=4-5	7	8	9=7-8	10	11	12=10-11	13	14	15=13-14
	Credit	Debit	Balance	Credit	Debit	Balance	Credit	Debit	Balance	Credit	Debit	Balance	Credit	Debit	Balance
	Total			Shares			Investment trust units and other			Long- term debt securities[2]			Short-term debt securities[3]		
				Shares and other equity[1]											

(1) Inclui, nomeadamente, acções, unidades de participação em fundos de investimento e outros títulos de participação no capital, como os *Depositary Receipts*. / Includes, namely, shares, investment trust units and other participation or similar documents, such as "Depositary Receipts".
(2) Inclui, nomeadamente, títulos de dívida pública ou privada, tais como, obrigações, certificados de depósito de prazo superior a 1 ano, títulos de participação e outros títulos de dívida de prazo superior a 1 ano. / Includes, namely, public or private debt securities, such as bonds and notes, negotiable certificates of deposit with maturities of more than 1 year, participation certificates and other debt securities with maturities of more than 1 year.
(3) Inclui, nomeadamente, bilhetes do Tesouro, papel comercial, certificados de depósito de prazo não superior a 1 ano e outros títulos de prazo não superior a 1 ano. / Includes, namely, Treasury bills, commercial paper, negotiable certificates of deposit with original maturities of 1 year or less and other securities with maturities of 1 year or less.

C.2.4.2 INVESTIMENTO DE CARTEIRA - ACTIVOS

Autoridades Monetárias[1][2], por tipo de instrumento

PORTFOLIO INVESTMENT - ASSETS

Monetary Authorities[1][2], by type of instrument

Fonte / Source: Banco de Portugal

10^3 euros

	Total			Acções e outras participações[3]			Obrigações e outros títulos de dívida de longo prazo[4]			Títulos de dívida de curto prazo[5]		
	Crédito	Débito	Saldo	Crédito	Débito	Saldo	Crédito	Débito	Saldo	Crédito	Débito	Saldo
	1=4+7+10	2=5+8+11	3=1-2	4	5	6=4-5	7	8	9=7-8	10	11	12=10-11
06	10 622 037	10 494 277	127 760	0	0	0	3 595 107	6 861 519	-3 266 412	7 026 930	3 632 759	3 394 172
07	12 965 871	11 928 839	1 037 032	0	0	0	5 526 689	5 915 941	-389 251	7 439 182	6 012 899	1 426 283
08	12 307 402	16 148 383	-3 840 982	0	0	0	7 041 582	12 238 546	-5 196 964	5 265 820	3 909 837	1 355 982
07 Set	1 157 497	749 043	408 454	0	0	0	279 551	205 261	74 290	877 946	543 782	334 164
Out	872 939	799 750	73 188	0	0	0	368 534	188 958	179 576	504 405	610 793	-106 388
Nov	562 048	1 925 023	-1 362 974	0	0	0	241 248	1 178 464	-937 216	320 800	746 558	-425 758
Dez	101 192	1 231 147	-1 129 955	0	0	0	84 505	695 517	-611 012	16 687	535 630	-518 943
08 Jan	1 052 997	1 224 105	-171 108	0	0	0	638 843	638 237	607	414 154	585 868	-171 715
Fev	1 050 187	887 528	162 659	0	0	0	719 644	700 351	19 294	330 543	187 177	143 366
Mar	1 605 487	1 012 941	592 546	0	0	0	969 486	981 152	-11 666	636 002	31 789	604 212
Abr	1 876 839	1 253 559	623 280	0	0	0	1 110 475	848 545	261 930	766 364	405 014	361 351
Mai	404 136	425 523	-21 387	0	0	0	28 566	340 304	-311 738	375 570	85 219	290 351
Jun	854 953	903 849	-48 897	0	0	0	588 418	548 783	39 635	266 535	355 066	-88 531
Jul	1 801 382	1 369 298	432 084	0	0	0	586 442	787 096	-200 655	1 214 940	582 202	632 738
Ago	426 213	917 939	-491 726	0	0	0	143 130	595 711	-452 581	283 082	322 228	-39 146
Set	786 240	944 665	-158 425	0	0	0	583 707	565 956	17 752	202 533	378 709	-176 177
Out	757 334	2 463 779	-1 706 445	0	0	0	444 390	1 976 527	-1 532 137	312 944	487 252	-174 309
Nov	410 782	1 805 051	-1 394 269	0	0	0	179 905	1 800 202	-1 620 297	230 877	4 848	226 029
Dez	1 280 852	2 940 147	-1 659 296	0	0	0	1 048 576	2 455 683	-1 407 107	232 276	484 465	-252 188
09 Jan	745 824	1 450 256	-704 432	0	0	0	579 038	1 334 655	-755 617	166 786	115 601	51 184
Fev	650 859	563 794	87 065	0	0	0	547 025	470 023	77 002	103 834	93 771	10 064

	1=4+7+10	2=5+8+11	3=1-2	4	5	6=4-5	7	8	9=7-8	10	11	12=10-11
	Credit	Debit	Balance	Credit	Debit	Balance	Credit	Debit	Balance	Credit	Debit	Balance
	Total			Shares and other equity[3]			Long-term debt securities[4]			Short-term debt securities[5]		

(1) Sobre o conteúdo, ver notas no fim da publicação. / For information on coverage see notes at the end of this publication
(2) A partir de Janeiro de 1999, inclui as aplicações em títulos denominados em euros ou emitidos por residentes na Área do euro, as quais deixaram de ser consideradas "Activos de reserva". / Since January 1999, it includes transactions on securities denominated in euros or issued by euro area residents, wich can no longer be classified as "Reserve assets".
(3) Inclui, nomeadamente, acções, unidades de participação em fundos de investimento e outros títulos de participação no capital, como os *Depositary Receipts*. / Includes, namely, shares, investment trust units and other participation or similar documents, such as "Depositary Receipts".
(4) Inclui, nomeadamente, títulos de dívida pública ou privada, tais como obrigações, certificados de depósito de prazo superior a 1 ano, títulos de participação e outros títulos de dívida de prazo superior a 1 ano. / Includes, namely, public or private debt securities, such as bonds and notes, negotiable certificates of deposit with maturities of more than 1 year, participation certificates and other debt securities with maturities of more than 1 year.
(5) Inclui, nomeadamente, bilhetes do Tesouro, papel comercial, certificados de depósito de prazo não superior a 1 ano e outros títulos de prazo não superior a 1 ano. / Includes, namely, Treasury bills, commercial paper, negotiable certificates of deposit with original maturities of 1 year or less and other securities with maturities of 1 year or less.

C.2.4.3 INVESTIMENTO DE CARTEIRA - ACTIVOS

Administrações Públicas[1], por tipo de instrumento

PORTFOLIO INVESTMENT - ASSETS

General Government[1], by type of instrument

Fonte / Source: Banco de Portugal

10^3 euros

	Total			Acções e outras participações[2]						Obrigações e outros títulos de dívida de longo prazo[3]			Títulos de dívida de curto prazo[4]		
				Acções			Unidades de participação e outras								
	Crédito	Débito	Saldo	Crédito	Débito	Saldo	Crédito	Débito	Saldo	Crédito	Débito	Saldo	Crédito	Débito	Saldo
	1=4+7+10+13	2=5+8+11+14	3=1-2	4	5	6=4-5	7	8	9=7-8	10	11	12=10-11	13	14	15=13-14
06	1 733 055	2 037 195	-304 140	123 380	98 227	25 153	108 268	94 039	14 229	1 501 406	1 844 929	-343 522	0	0	0
07	1 002 617	1 207 415	-204 798	139 565	180 382	-40 817	97 396	97 542	-146	728 103	891 468	-163 366	37 553	38 023	-470
08	3 675 334	4 139 388	-464 054	473 525	1 391 526	-918 001	191 648	361 684	-170 036	1 996 460	1 379 583	616 877	1 013 701	1 006 595	7 106
07 Set	86 700	110 777	-24 077	6 605	10 295	-3 690	467	5 111	-4 644	54 928	95 330	-40 402	24 700	42	24 659
Out	63 351	39 702	23 649	27 329	24 956	2 372	10 235	546	9 689	13 014	14 199	-1 185	12 773	0	12 773
Nov	49 070	65 612	-16 542	10 174	13 472	-3 298	319	20 022	-19 703	38 577	32 118	6 459	0	0	0
Dez	50 933	113 085	-62 152	5 611	35 373	-29 762	225	257	-32	45 097	77 455	-32 358	0	0	0
08 Jan	192 294	190 121	2 173	66 187	32 231	33 956	611	116 991	-116 380	125 497	40 900	84 597	0	0	0
Fev	38 163	142 286	-104 123	3 545	5 013	-1 467	4	6 923	-6 919	34 614	129 280	-94 666	0	1 070	-1 070
Mar	138 575	63 994	74 581	4 172	3 205	967	13	18 257	-18 244	133 348	42 533	90 815	1 043	0	1 043
Abr	124 621	288 653	-164 032	5 379	97 867	-92 488	8 273	38 384	-30 111	110 969	88 089	22 880	0	64 313	-64 313
Mai	298 044	619 792	-321 748	8 866	95 620	-86 754	0	2 873	-2 873	289 178	359 986	-70 808	0	161 313	-161 313
Jun	642 352	935 686	-293 334	24 672	108 692	-84 020	59 647	28 522	31 126	184 333	132 121	52 213	373 700	666 352	-292 652
Jul	499 311	468 536	30 775	2 516	328 542	-326 027	50 044	4 609	45 434	138 232	47 560	90 672	308 520	87 824	220 696
Ago	641 826	351 487	290 339	13 960	92 630	-78 669	15 149	101 109	-85 960	382 766	132 025	250 741	229 950	25 723	204 227
Set	378 422	458 618	-80 196	88 101	177 817	-89 716	30	37 015	-36 985	189 802	243 786	-53 983	100 488	0	100 488
Out	310 801	301 404	9 397	76 561	203 315	-126 754	678	535	143	233 562	97 554	136 008	0	0	0
Nov	182 589	123 393	59 196	81 659	86 106	-4 447	332	6 466	-6 134	100 598	30 822	69 776	0	0	0
Dez	228 337	195 418	32 919	97 907	160 490	-62 583	56 868	1	56 867	73 562	34 927	38 635	0	0	0
09 Jan	347 442	671 211	-323 769	255 164	554 891	-299 727	7	273	-266	92 271	116 047	-23 776	0	0	0
Fev	181 148	249 548	-68 401	111 055	103 981	7 074	17 018	16 930	88	53 075	128 638	-75 563	0	0	0

	1=4+7+10+13	2=5+8+11+14	3=1-2	4	5	6=4-5	7	8	9=7-8	10	11	12=10-11	13	14	15=13-14
	Credit	Debit	Balance	Credit	Debit	Balance	Credit	Debit	Balance	Credit	Debit	Balance	Credit	Debit	Balance
	Total			Shares			Investment trust units and other			Long-term debt securities[3]			Short-term debt securities[4]		
				Shares and other equity[2]											

(1) Sobre o conteúdo, ver notas no fim da publicação. / For information on coverage see notes at the end of this publication
(2) Inclui, nomeadamente, acções, unidades de participação em fundos de investimento e outros títulos de participação no capital, como os *Depositary Receipts*. / Includes, namely, shares, investment trust units and other participation or similar documents, such as "Depositary Receipts".
(3) Inclui, nomeadamente, títulos de dívida pública ou privada, tais como obrigações, certificados de depósito de prazo superior a 1 ano, títulos de participação e outros títulos de dívida de prazo superior a 1 ano. / Includes, namely, public or private debt securities, such as bonds and notes, negotiable certificates of deposit with maturities of more than 1 year, participation certificates and other debt securities with maturities of more than 1 year.
(4) Inclui, nomeadamente, bilhetes do Tesouro, papel comercial, certificados de depósito de prazo não superior a 1 ano e outros títulos de prazo não superior a 1 ano. / Includes, namely, Treasury bills, commercial paper, negotiable certificates of deposit with original maturities of 1 year or less and other securities with maturities of 1 year or less.

C.2.4.4 INVESTIMENTO DE CARTEIRA - ACTIVOS

Outras instituições financeiras monetárias[1] , por tipo de instrumento

PORTFOLIO INVESTMENT - ASSETS

Other monetary financial institutions[1] , by type of instrument

Fonte / Source: Banco de Portugal

10^3 euros

		Total			Acções e outras participações[2]						Obrigações e outros títulos de dívida de longo prazo[3]			Títulos de dívida de curto prazo[4]		
					Acções			Unidades de participação e outras								
		Crédito	Débito	Saldo	Crédito	Débito	Saldo	Crédito	Débito	Saldo	Crédito	Débito	Saldo	Crédito	Débito	Saldo
		1=4+7+10+13	2=5+8+11+14	3=1-2	4	5	6=4-5	7	8	9=7-8	10	11	12=10-11	13	14	15=13-14
06		40 946 039	37 731 855	3 214 184	4 054 118	4 695 390	-641 272	1 682 933	1 587 040	95 893	32 110 987	27 781 170	4 329 818	3 098 000	3 668 255	-570 255
07		57 979 826	62 872 011	-4 892 185	16 866 187	16 527 817	338 370	851 551	1 093 999	-242 448	34 070 029	39 218 103	-5 148 073	6 192 059	6 032 093	159 966
08		24 793 207	39 085 428	-14 292 222	7 796 493	7 784 742	11 751	844 947	1 134 872	-289 925	14 302 342	27 886 459	-13 584 117	1 849 424	2 279 355	-429 931
07	Set	2 692 013	3 448 558	-756 544	499 221	407 173	92 047	22 095	34 917	-12 822	1 711 452	2 566 102	-854 649	459 245	440 366	18 879
	Out	4 610 445	7 090 169	-2 479 724	1 700 709	1 856 731	-156 022	55 385	31 417	23 968	2 567 665	4 960 474	-2 392 809	286 686	241 547	45 138
	Nov	4 743 192	4 230 954	512 238	2 369 547	1 820 166	549 380	32 730	58 542	-25 813	2 233 527	2 250 468	-16 941	107 389	101 778	5 611
	Dez	7 013 212	7 449 292	-436 080	1 527 733	1 161 605	366 128	70 553	47 892	22 662	3 996 544	4 662 816	-666 271	1 418 381	1 576 980	-158 598
08	Jan	5 628 575	5 231 318	397 257	1 578 727	1 361 762	216 964	216 774	317 714	-100 940	3 228 063	2 903 916	324 148	605 010	647 926	-42 915
	Fev	1 183 974	1 222 432	-38 458	286 653	327 332	-40 679	4 807	18 152	-13 345	763 932	764 761	-829	128 581	112 187	16 394
	Mar	1 586 234	3 272 742	-1 686 508	271 297	509 781	-238 484	42 803	25 950	16 853	1 134 542	2 615 169	-1 480 626	137 591	121 842	15 750
	Abr	1 718 985	1 780 174	-61 190	962 007	782 706	179 301	181 285	60 137	121 149	438 347	838 069	-399 722	137 345	99 262	38 083
	Mai	1 494 110	1 868 404	-374 294	473 659	398 835	74 824	12 288	169 339	-157 050	990 361	1 272 174	-281 813	17 802	28 056	-10 254
	Jun	1 749 299	3 671 780	-1 922 481	1 007 533	848 420	159 113	109 890	144 804	-34 914	550 310	2 589 596	-2 039 286	81 566	88 960	-7 394
	Jul	1 296 530	2 770 752	-1 474 222	451 727	554 025	-102 298	9 376	29 184	-19 808	759 892	2 048 944	-1 289 052	75 535	138 599	-63 064
	Ago	1 342 201	1 924 620	-582 419	340 861	323 766	17 095	44 327	5 726	38 601	870 404	1 496 381	-625 977	86 609	98 748	-12 139
	Set	2 517 668	3 331 706	-814 038	548 454	518 601	29 853	45 297	90 631	-45 334	1 714 210	2 591 621	-877 411	209 707	130 852	78 854
	Out	2 128 082	2 385 458	-257 375	556 888	776 869	-219 981	84 870	95 227	-10 357	1 344 516	1 288 531	55 985	141 808	224 831	-83 022
	Nov	1 459 134	4 754 006	-3 294 872	516 047	590 299	-74 253	7 725	55 080	-47 355	821 079	4 017 130	-3 196 051	114 284	91 497	22 787
	Dez	2 688 415	6 872 037	-4 183 622	802 640	792 345	10 295	85 504	122 928	-37 424	1 686 686	5 460 169	-3 773 483	113 585	496 595	-383 009
09	Jan	4 137 298	3 235 983	901 315	363 445	517 468	-154 023	111 664	187 818	-76 153	3 517 279	2 363 338	1 153 942	144 910	167 360	-22 450
	Fev	983 791	1 089 400	-105 609	268 541	322 284	-53 743	76 528	77 347	-819	561 798	592 730	-30 931	76 923	97 039	-20 116

	1=4+7+10+13	2=5+8+11+14	3=1-2	4	5	6=4-5	7	8	9=7-8	10	11	12=10-11	13	14	15=13-14
	Credit	Debit	Balance	Credit	Debit	Balance	Credit	Debit	Balance	Credit	Debit	Balance	Credit	Debit	Balance
	Total			Shares			Investment trust units and other			Long-term debt securities[3]			Short-term debt securities[4]		
				Shares and other equity[2]											

(1) Sobre o conteúdo, ver notas no fim da publicação. / For information on coverage see notes at the end of this publication
(2) Inclui, nomeadamente, acções, unidades de participação em fundos de investimento e outros títulos de participação no capital, como os *Depositary Receipts.* / Includes, namely, shares, investment trust, units and other participation or similar documents, such as "Depositary Receipts".
(3) Inclui, nomeadamente, títulos de dívida pública ou privada, tais como, obrigações, certificados de depósito de prazo superior a 1 ano, títulos de participação e outros títulos de dívida de prazo superior a 1 ano. / Includes, namely, public or private debt securities, such as bonds and notes, negotiable certificates of deposit with maturities of more than 1 year, participation certificates and other debt securities with maturities of more than 1 year.
(4) Inclui, nomeadamente, bilhetes do Tesouro, papel comercial, certificados de depósito de prazo não superior a 1 ano e outros títulos de prazo não superior a 1 ano. / Includes, namely, Treasury bills, commercial paper, negotiable certificates of deposit with original maturities of 1 year or less and other securities with maturities of 1 year or less.

C.2.4.5 INVESTIMENTO DE CARTEIRA - ACTIVOS

Outros sectores residentes, por tipo de instrumento

PORTFOLIO INVESTMENT - ASSETS

Other resident sectors, by type of instrument

Fonte / Source: Banco de Portugal

10^3 euros

		Total			Acções e outras participações[1]						Obrigações e outros títulos de dívida de longo prazo[2]			Títulos de dívida de curto prazo[3]		
					Acções			Unidades de participação e outras								
		Crédito	Débito	Saldo	Crédito	Débito	Saldo	Crédito	Débito	Saldo	Crédito	Débito	Saldo	Crédito	Débito	Saldo
		1=4+7+10+13	2=5+8+11+14	3=1-2	4	5	6=4-5	7	8	9=7-8	10	11	12=10-11	13	14	15=13-14
06		110 537 732	120 177 643	-9 639 911	19 390 399	19 513 723	-123 324	11 688 518	14 332 244	-2 643 725	67 382 360	74 107 228	-6 724 867	12 076 454	12 224 449	-147 994
07		126 394 967	130 323 377	-3 928 410	29 478 741	30 654 110	-1 175 369	14 446 836	15 082 441	-635 605	62 947 848	65 937 701	-2 989 853	19 521 543	18 649 125	872 418
08		86 960 133	80 726 325	6 233 808	19 955 469	20 240 532	-285 063	11 672 227	10 063 537	1 608 690	43 929 617	38 599 309	5 330 308	11 402 820	11 822 947	-420 128
07	Set	12 375 920	10 975 162	1 400 758	2 869 413	2 123 378	746 035	1 272 107	1 872 794	-600 686	6 243 133	5 063 340	1 179 793	1 991 266	1 915 649	75 617
	Out	12 776 626	10 969 416	1 807 210	2 954 181	2 512 073	442 108	1 217 714	1 070 256	147 458	6 282 302	5 217 985	1 064 317	2 322 429	2 169 102	153 327
	Nov	9 592 289	8 747 190	845 099	2 104 019	2 356 418	-252 399	1 047 552	948 006	99 546	5 015 461	4 237 770	777 691	1 425 258	1 204 996	220 262
	Dez	14 036 502	13 330 998	705 504	2 789 521	2 809 564	-20 043	2 664 850	2 240 687	424 163	7 240 362	7 052 928	187 433	1 341 769	1 227 818	113 951
08	Jan	13 659 626	14 002 553	-342 926	2 871 194	3 357 878	-486 684	1 424 275	1 143 578	280 697	7 556 521	7 773 042	-216 521	1 807 637	1 728 055	79 582
	Fev	6 437 905	6 739 338	-301 433	1 009 314	1 137 286	-127 972	553 067	875 867	-322 800	3 356 919	3 187 432	169 487	1 518 605	1 538 753	-20 148
	Mar	8 110 031	6 786 903	1 323 128	1 325 425	1 288 762	36 663	780 673	360 908	419 764	4 263 279	3 255 605	1 007 675	1 740 654	1 881 628	-140 974
	Abr	6 160 207	6 426 171	-265 963	1 164 469	1 188 275	-23 806	558 456	509 704	48 752	2 463 649	2 547 014	-83 365	1 973 634	2 181 177	-207 544
	Mai	5 013 034	5 209 124	-196 089	946 952	1 128 080	-181 128	531 712	447 432	84 280	1 932 761	2 339 214	-406 453	1 601 609	1 294 397	307 212
	Jun	6 526 003	7 436 298	-910 295	2 065 272	2 906 053	-840 782	594 615	601 068	-6 453	3 127 838	2 881 064	246 774	738 278	1 048 113	-309 835
	Jul	6 940 405	6 131 075	809 331	2 073 919	1 998 153	75 766	635 696	592 301	43 394	3 665 214	2 988 687	676 528	565 576	551 934	13 643
	Ago	3 924 101	3 908 616	15 485	1 104 694	945 514	159 180	603 578	372 492	231 085	1 907 281	2 207 932	-300 651	308 549	382 677	-74 128
	Set	9 230 900	7 441 430	1 789 470	2 001 357	1 966 161	35 196	3 615 745	2 461 623	1 154 122	3 099 770	2 538 516	561 254	514 027	475 129	38 898
	Out	8 544 257	6 430 518	2 113 739	2 661 520	2 409 738	251 782	1 084 047	921 274	162 774	4 572 530	2 815 579	1 756 951	226 160	283 928	-57 768
	Nov	6 836 314	6 102 559	733 754	1 118 545	1 073 250	45 295	685 972	628 561	57 411	4 743 800	4 179 417	564 383	287 997	221 331	66 666
	Dez	5 577 349	4 111 741	1 465 607	1 612 809	841 381	771 428	604 393	1 148 729	-544 336	3 240 053	1 885 806	1 354 247	120 093	235 824	-115 731
09	Jan	5 262 499	5 123 240	139 260	1 342 817	1 321 808	21 009	787 042	341 937	445 104	2 868 720	2 623 886	244 834	263 921	835 610	-571 689
	Fev	2 891 286	2 788 241	103 045	1 404 084	982 628	421 456	129 546	237 047	-107 500	1 262 083	1 449 199	-187 116	95 574	119 368	-23 794

	1=4+7+10+13	2=5+8+11+14	3=1-2	4	5	6=4-5	7	8	9=7-8	10	11	12=10-11	13	14	15=13-14
	Credit	Debit	Balance	Credit	Debit	Balance	Credit	Debit	Balance	Credit	Debit	Balance	Credit	Debit	Balance
	Total			Shares			Investment trust units and other			Long-term debt securities[2]			Short-term debt securities[3]		
				Shares and other equity[1]											

(1) Inclui, nomeadamente, acções, unidades de participação em fundos de investimento e outros títulos de participação no capital, como os *Depositary Receipts.* / Includes, namely, shares, investment trust, units and other participation or similar documents, such as "Depositary Receipts".
(2) Inclui, nomeadamente, títulos de dívida pública ou privada, tais como obrigações, certificados de depósito de prazo superior a 1 ano, títulos de participação e outros títulos de dívida de prazo superior a 1 ano. / Includes, namely, public or private debt securities, such as bonds and notes, negotiable certificates of deposit with maturities of more than 1 year, participation certificates and other debt securities with maturities of more than 1 year.
(3) Inclui, nomeadamente, bilhetes do Tesouro, papel comercial, certificados de depósito de prazo não superior a 1 ano e outros títulos de prazo não superior a 1 ano. / Includes, namely, Treasury bills, commercial paper, negotiable certificates of deposit with original maturities of 1 year or less and other securities with maturities of 1 year or less.

C.2.4.6 INVESTIMENTO DE CARTEIRA - ACTIVOS

Por sector institucional do investidor residente - Outros sectores residentes

PORTFOLIO INVESTMENT - ASSETS

By institutional sector of the resident investor - Other resident sectors

Fonte / Source: Banco de Portugal

10^3 euros

	Outros intermediários financeiros e auxiliares financeiros[1]						Sociedades de seguros e fundos de pensões			Sociedades não financeiras			Particulares		
	Fundos de investimento[2]			Outros											
	Crédito	Débito	Saldo	Crédito	Débito	Saldo	Crédito	Débito	Saldo	Crédito	Débito	Saldo	Crédito	Débito	Saldo
	1	2	3=1-2	4	5	6=4-5	7	8	9=7-8	10	11	12=10-11	13	14	15=13-14
06	27 379 318	29 815 806	-2 436 488	11 365 294	11 981 612	-616 317	41 825 724	48 259 766	-6 434 042	8 127 866	7 529 860	598 006	21 839 530	22 590 600	-751 070
07	36 610 241	34 140 501	2 469 740	7 349 127	7 735 638	-386 511	40 660 871	45 727 492	-5 066 621	7 362 709	7 838 260	-475 551	34 412 019	34 881 486	-469 468
08	20 784 060	14 329 768	6 454 292	5 793 444	6 624 594	-831 151	29 987 338	29 446 482	540 856	4 133 052	4 434 181	-301 128	26 262 239	25 891 300	370 938
07 Set	5 045 797	3 887 687	1 158 110	616 983	601 962	15 021	3 494 536	3 286 469	208 067	274 126	236 870	37 256	2 944 477	2 962 174	-17 697
Out	4 049 135	3 459 363	589 771	275 061	251 961	23 101	3 480 995	3 057 972	423 023	1 041 043	469 922	571 121	3 930 392	3 730 197	200 195
Nov	2 881 562	2 187 218	694 343	431 501	520 805	-89 304	2 118 871	2 935 192	-816 321	483 972	523 442	-39 470	3 676 384	2 580 533	1 095 851
Dez	2 790 599	2 235 828	554 771	310 051	384 491	-74 440	8 059 550	7 377 113	682 437	282 274	540 299	-258 024	2 594 027	2 793 267	-199 240
08 Jan	3 531 315	2 808 615	722 701	1 047 674	1 237 821	-190 147	3 602 078	4 004 678	-402 599	482 569	936 756	-454 187	4 995 990	5 014 684	-18 694
Fev	1 705 377	1 206 230	499 147	302 594	177 622	124 972	1 883 275	2 605 259	-721 984	327 807	230 109	97 698	2 218 851	2 520 118	-301 266
Mar	1 772 184	1 336 395	435 789	242 495	273 918	-31 423	3 119 454	2 112 617	1 006 838	325 176	103 760	221 416	2 650 722	2 960 212	-309 491
Abr	1 115 556	1 051 188	64 367	97 737	128 374	-30 637	1 684 844	1 955 575	-270 732	194 757	275 254	-80 497	3 067 314	3 015 779	51 535
Mai	1 447 922	765 238	682 684	48 876	114 098	-65 222	1 381 380	1 769 343	-387 963	133 650	243 022	-109 372	2 001 207	2 317 423	-316 216
Jun	1 333 279	1 624 774	-291 495	387 779	546 032	-158 253	1 944 898	2 338 712	-393 814	404 305	447 017	-42 711	2 455 741	2 479 763	-24 022
Jul	2 226 398	1 383 906	842 492	458 972	673 639	-214 668	2 348 110	2 302 133	45 977	305 351	357 661	-52 310	1 601 575	1 413 735	187 840
Ago	1 250 336	737 901	512 435	107 971	279 928	-171 957	1 073 439	1 631 655	-558 215	272 892	198 054	74 838	1 219 463	1 061 078	158 385
Set	1 575 346	628 627	946 718	2 230 238	2 327 106	-96 868	3 155 741	2 412 827	742 914	427 339	379 414	47 925	1 842 236	1 693 456	148 781
Out	2 265 630	1 471 575	794 055	339 519	401 173	-61 654	3 535 489	2 294 677	1 240 813	739 716	689 590	50 126	1 663 903	1 573 503	90 400
Nov	1 299 741	721 086	578 655	211 283	203 002	8 281	3 394 810	3 690 952	-296 142	214 078	214 647	-570	1 716 402	1 272 872	443 530
Dez	1 260 976	594 232	666 744	318 307	261 881	56 426	2 863 818	2 328 054	535 765	305 412	358 896	-53 484	828 835	568 678	260 157
09 Jan	1 286 418	885 593	400 825	658 542	768 058	-109 516	2 135 962	2 024 167	111 795	307 041	383 667	-76 626	874 537	1 061 755	-187 218
Fev	795 054	524 074	270 981	69 883	166 060	-96 177	625 356	930 278	-304 922	409 295	424 407	-15 112	991 698	743 423	248 276
	1	2	3=1-2	4	5	6=4-5	7	8	9=7-8	10	11	12=10-11	13	14	15=13-14
	Credit	Debit	Balance	Credit	Debit	Balance	Credit	Debit	Balance	Credit	Debit	Balance	Credit	Debit	Balance
	Investment trusts[2]			Other			Insurance corporations and pension funds			Non-financial corporations			Private individuals		
	Other financial intermediaries and financial auxiliaries[1]														

(1) Sobre o conteúdo, ver notas no fim da publicação. / For information on coverage see notes at the end of this publication.
(2) Excepto fundos do mercado monetário. / Except money market funds.

C.2.4.7 INVESTIMENTO DE CARTEIRA - ACTIVOS

Por zona económica da entidade emitente não residente

PORTFOLIO INVESTMENT - ASSETS

By economic region of the non-resident issuing entity

Fonte / Source: Banco de Portugal

10^3 euros

	União Europeia						*Off-shores*[a]			Resto do Mundo			Por memória: OCDE		
	Total			dos quais: países pertencentes à área do euro											
	Crédito	Débito	Saldo	Crédito	Débito	Saldo	Crédito	Débito	Saldo	Crédito	Débito	Saldo	Crédito	Débito	Saldo
	1	2	3=1-2	4	5	6=4-5	7	8	9=7-8	10	11	12=10-11	13	14	15=13-14
06	120 424 989	122 627 645	-2 202 656	109 511 324	110 584 099	-1 072 776	13 163 438	13 790 900	-627 462	30 250 437	34 022 425	-3 771 988	140 585 471	145 531 197	-4 945 726
07	132 246 074	142 746 598	-10 500 524	117 910 345	127 196 255	-9 285 910	12 196 753	12 607 580	-410 827	53 900 454	50 977 465	2 922 989	162 831 755	174 337 176	-11 505 422
08	86 622 162	102 422 892	-15 800 730	78 370 306	94 029 526	-15 659 221	9 264 027	8 784 207	479 820	31 849 887	28 892 426	2 957 461	109 450 996	123 793 785	-14 342 789
07 Set	11 145 133	10 240 172	904 961	9 721 167	9 172 249	548 919	797 642	757 393	40 249	4 369 356	4 285 975	83 381	14 104 124	12 942 581	1 161 543
Out	12 829 373	13 461 338	-631 966	11 413 383	12 212 945	-799 562	1 227 362	1 013 196	214 166	4 266 626	4 424 503	-157 877	15 936 766	16 934 419	-997 653
Nov	9 664 930	10 400 832	-735 902	8 485 549	9 245 487	-759 938	1 829 443	797 597	1 031 846	3 452 227	3 770 350	-318 124	11 906 396	12 538 619	-632 224
Dez	14 421 322	15 861 745	-1 440 423	13 057 623	14 508 196	-1 450 572	1 753 755	2 031 900	-278 145	5 026 761	4 230 877	795 885	16 521 613	18 416 856	-1 895 243
08 Jan	14 067 697	14 174 758	-107 061	12 697 815	12 806 772	-108 957	1 248 006	1 492 341	-244 335	5 217 789	4 980 997	236 792	17 003 706	17 396 897	-393 191
Fev	5 425 753	5 721 179	-295 426	5 027 492	5 206 409	-178 917	592 331	623 981	-31 649	2 692 144	2 646 423	45 721	7 725 645	7 951 512	-225 867
Mar	7 333 219	6 960 086	373 132	6 418 498	6 219 365	199 134	947 003	974 948	-27 944	3 160 105	3 201 546	-41 441	10 091 329	9 755 647	335 682
Abr	6 093 993	5 106 377	987 616	5 715 146	4 445 221	1 269 925	401 822	839 019	-437 197	3 384 837	3 803 161	-418 323	9 064 354	8 109 666	954 689
Mai	4 379 471	4 884 131	-504 660	3 948 723	4 281 185	-332 462	474 870	631 105	-156 235	2 354 984	2 607 607	-252 622	6 241 638	7 050 137	-808 499
Jun	6 252 264	10 115 483	-3 863 219	5 918 985	9 320 796	-3 401 810	678 158	838 847	-160 688	2 842 185	1 993 284	848 902	7 769 342	11 810 045	-4 040 703
Jul	7 508 471	7 870 434	-361 962	7 049 777	7 042 005	7 772	577 280	392 442	184 837	2 451 877	2 476 784	-24 908	9 180 533	9 227 817	-47 284
Ago	4 258 313	5 375 029	-1 116 715	3 842 676	5 003 659	-1 160 983	406 084	326 351	79 733	1 669 944	1 401 282	268 661	5 613 334	6 431 974	-818 640
Set	9 535 345	9 924 523	-389 178	8 725 526	9 178 627	-453 102	897 990	477 279	420 711	2 479 895	1 774 616	705 279	11 618 838	11 300 627	318 211
Out	8 454 127	8 985 500	-531 373	7 384 421	8 474 642	-1 090 221	1 084 589	884 487	200 102	2 201 758	1 711 172	490 586	9 878 450	10 131 904	-253 454
Nov	6 210 528	11 230 590	-5 020 062	5 620 765	10 894 426	-5 273 661	1 148 280	553 026	595 254	1 530 012	1 001 394	528 618	7 340 185	12 000 092	-4 659 908
Dez	7 102 980	12 074 802	-4 971 822	6 020 481	11 156 420	-5 135 939	807 615	750 382	57 233	1 864 357	1 294 160	570 197	7 923 640	12 627 466	-4 703 826
09 Jan	8 856 870	8 272 451	584 419	8 562 494	7 558 170	1 004 324	513 569	694 518	-180 949	1 122 624	1 513 722	-391 097	9 663 256	9 599 838	63 417
Fev	3 432 430	3 514 525	-82 096	3 083 381	3 186 120	-102 739	422 180	541 412	-119 231	852 474	635 047	217 428	4 162 971	3 883 963	279 008
	1	2	3=1-2	4	5	6=4-5	7	8	9=7-8	10	11	12=10-11	13	14	15=13-14
	Credit	Debit	Balance	Credit	Debit	Balance	Credit	Debit	Balance	Credit	Debit	Balance	Credit	Debit	Balance
	Total			of which: euro area countries			Off-shores[a]			Rest of the World			Memo item: OECD		
	European Union														

C.2.4.8 INVESTIMENTO DE CARTEIRA - ACTIVOS
Em países da área do euro

PORTFOLIO INVESTMENT - ASSETS
In euro area countries

Fonte / Source: Banco de Portugal

10^3 euros

		Alemanha			Espanha			França			Outros		
		Crédito	Débito	Saldo	Crédito	Débito	Saldo	Crédito	Débito	Saldo	Crédito	Débito	Saldo
		1	2	3=1-2	4	5	6=4-5	7	8	9=7-8	10	11	12=10-11
06		26 614 612	26 985 175	-370 563	9 073 141	10 629 197	-1 556 057	18 190 164	17 849 383	340 781	55 633 407	55 120 343	513 064
07		28 902 914	29 454 881	-551 967	19 650 754	21 747 722	-2 096 968	21 508 143	20 069 119	1 439 024	47 848 535	55 924 534	-8 075 999
08		21 876 697	22 851 563	-974 866	9 436 249	12 144 443	-2 708 194	14 231 603	12 957 349	1 274 254	32 825 757	46 076 171	-13 250 414
07	Set	3 702 994	2 988 900	714 094	917 951	787 410	130 540	1 924 836	1 515 378	409 458	3 175 387	3 880 561	-705 174
	Out	1 727 140	1 750 399	-23 260	3 225 429	2 412 538	812 891	1 869 322	1 839 874	29 448	4 591 493	6 210 134	-1 618 641
	Nov	1 305 229	2 527 685	-1 222 457	2 148 988	1 705 481	443 506	1 302 654	1 743 463	-440 810	3 728 679	3 268 857	459 822
	Dez	3 356 075	2 490 019	866 055	2 206 488	2 682 865	-476 377	1 326 542	1 981 775	-655 234	6 168 520	7 353 536	-1 185 017
08	Jan	2 902 938	3 961 766	-1 058 828	2 483 762	2 291 097	192 665	1 589 454	1 957 323	-367 868	5 721 661	4 596 587	1 125 074
	Fev	1 638 616	1 741 532	-102 916	433 281	344 064	89 216	797 970	774 010	23 960	2 157 626	2 346 803	-189 177
	Mar	2 182 930	1 547 653	635 277	554 256	684 447	-130 191	1 553 016	701 569	851 448	2 128 295	3 285 695	-1 157 400
	Abr	1 432 693	1 074 855	357 838	598 525	675 371	-76 847	1 498 633	905 357	593 276	2 185 294	1 789 638	395 656
	Mai	1 406 235	727 880	678 355	269 968	660 582	-390 613	818 218	836 653	-18 435	1 454 302	2 056 070	-601 768
	Jun	1 693 074	1 085 528	607 545	928 026	1 837 467	-909 441	801 301	1 033 842	-232 541	2 496 584	5 363 958	-2 867 373
	Jul	1 476 651	1 754 756	-278 104	581 727	704 852	-123 125	2 272 272	1 168 366	1 103 906	2 719 127	3 414 032	-694 905
	Ago	977 734	1 709 800	-732 066	303 871	566 313	-262 442	619 186	784 908	-165 722	1 941 885	1 942 638	-753
	Set	1 834 843	2 591 178	-756 336	605 073	675 776	-70 703	998 006	873 709	124 297	5 287 604	5 037 964	249 640
	Out	2 525 758	2 072 761	452 997	979 113	1 564 144	-585 031	1 306 652	1 339 415	-32 763	2 572 899	3 498 322	-925 423
	Nov	2 090 461	2 288 548	-198 087	756 195	1 556 914	-800 719	881 461	1 361 884	-480 423	1 892 648	5 687 079	-3 794 431
	Dez	1 714 764	2 295 307	-580 542	942 453	583 416	359 037	1 095 433	1 220 314	-124 881	2 267 831	7 057 384	-4 789 553
09	Jan	1 976 383	1 185 256	791 127	1 071 743	1 187 717	-115 974	826 346	1 561 879	-735 534	4 688 022	3 623 318	1 064 704
	Fev	1 164 120	575 039	589 081	822 806	779 896	42 910	392 489	180 254	212 235	703 966	1 650 931	-946 965
		1	2	3=1-2	4	5	6=4-5	7	8	9=7-8	10	11	12=10-11
		Credit	Debit	Balance	Credit	Debit	Balance	Credit	Debit	Balance	Credit	Debit	Balance
		Germany			Spain			France			Other		

C.2.4.9 INVESTIMENTO DE CARTEIRA - ACTIVOS
Em países fora da área do euro

PORTFOLIO INVESTMENT - ASSETS
In non-euro area countries

Fonte / Source: Banco de Portugal

10^3 euros

		Reino Unido			Brasil			EUA			Suíça			Outros		
		Crédito	Débito	Saldo	Crédito	Débito	Saldo	Crédito	Débito	Saldo	Crédito	Débito	Saldo	Crédito	Débito	Saldo
		1	2	3=1-2	4	5	6=4-5	7	8	9=7-8	10	11	12=10-11	13	14	15=13-14
06		8 968 966	9 352 493	-383 526	4 130 478	4 846 038	-715 560	17 580 977	19 851 671	-2 270 694	541 141	650 511	-109 370	23 105 977	25 156 158	-2 050 181
07		11 399 208	12 424 140	-1 024 933	10 303 859	10 032 998	270 861	27 054 563	27 693 327	-638 764	1 156 697	1 345 162	-188 466	30 518 609	27 639 760	2 878 849
08		6 779 738	7 199 725	-419 987	3 690 877	3 347 331	343 546	19 224 528	17 855 971	1 368 556	2 387 907	2 269 516	118 391	17 282 720	15 397 455	1 885 265
07	Set	1 313 065	965 045	348 021	440 495	400 013	40 483	2 740 080	2 532 696	207 384	73 981	58 265	15 717	2 023 342	2 155 273	-131 931
	Out	1 222 944	1 067 136	155 808	562 991	458 348	104 643	2 883 941	3 224 986	-341 044	89 910	95 657	-5 747	2 150 191	1 839 965	310 225
	Nov	1 034 914	1 035 874	-960	678 362	710 106	-31 744	1 896 112	1 703 618	192 494	120 214	180 977	-60 763	2 731 449	2 092 716	638 733
	Dez	1 061 485	909 406	152 080	706 520	746 048	-39 529	1 873 297	2 215 399	-342 103	151 110	144 453	6 656	4 351 803	3 601 019	750 784
08	Jan	1 010 176	1 089 485	-79 309	712 948	286 245	426 703	2 558 270	2 933 300	-375 030	265 775	204 903	60 871	3 288 508	3 327 391	-38 883
	Fev	248 185	388 628	-140 443	145 976	138 825	7 152	2 062 457	2 046 045	16 412	161 032	126 972	34 060	1 065 087	1 084 705	-19 618
	Mar	805 468	704 167	101 301	250 571	316 127	-65 555	2 587 514	2 345 222	242 292	116 412	362 018	-245 606	1 261 864	1 189 683	72 181
	Abr	303 568	575 784	-272 216	206 886	180 069	26 818	2 396 520	2 602 044	-205 524	431 945	269 102	162 844	826 586	1 676 337	-849 751
	Mai	363 170	490 680	-127 510	162 346	251 431	-89 085	1 593 779	1 816 736	-222 957	183 043	207 826	-24 783	958 263	1 074 984	-116 721
	Jun	215 297	601 419	-386 122	253 024	167 816	85 208	1 307 568	1 397 995	-90 427	157 879	185 088	-27 209	1 919 855	1 274 500	645 354
	Jul	401 542	770 843	-369 301	614 793	896 024	-281 231	1 369 088	1 070 498	298 589	186 119	168 672	17 447	916 308	791 617	124 691
	Ago	364 632	335 171	29 461	144 706	131 456	13 250	1 009 339	796 359	212 980	242 066	164 132	77 934	730 921	671 885	59 037
	Set	719 393	670 973	48 420	183 247	261 315	-78 068	1 909 858	1 090 176	819 682	56 734	113 145	-56 411	1 318 472	862 182	456 290
	Out	922 695	451 776	470 918	550 738	433 833	116 904	1 053 437	845 046	208 391	255 223	191 696	63 526	1 573 961	1 184 166	389 796
	Nov	454 933	274 750	180 184	154 949	97 525	57 425	772 569	518 156	254 412	226 140	186 827	39 313	1 659 463	813 327	846 136
	Dez	970 679	846 049	124 630	310 690	186 666	124 025	604 129	394 395	209 734	105 540	89 135	16 404	1 763 432	1 446 678	316 753
09	Jan	155 435	644 278	-488 843	158 164	95 474	62 690	606 733	1 099 173	-492 440	105 605	104 449	1 155	904 633	979 146	-74 513
	Fev	285 304	307 339	-22 035	43 342	193 027	-149 685	579 360	301 458	277 901	50 570	25 674	24 896	665 127	677 365	-12 238
		1	2	3=1-2	4	5	6=4-5	7	8	9=7-8	10	11	12=10-11	13	14	15=13-14
		Credit	Debit	Balance	Credit	Debit	Balance	Credit	Debit	Balance	Credit	Debit	Balance	Credit	Debit	Balance
		United Kingdom			Brazil			USA			Switzerland			Other		

C.2.5.1 INVESTIMENTO DE CARTEIRA - PASSIVOS
Por tipo de instrumento

PORTFOLIO INVESTMENT - LIABILITIES
By type of instrument

Fonte / Source: Banco de Portugal

10^3 euros

	Total			Acções e outras participações[1]						Obrigações e outros títulos de dívida de longo prazo[2]			Títulos de dívida de curto prazo[3]		
				Acções			Unidades de participação e outras								
	Crédito	Débito	Saldo	Crédito	Débito	Saldo	Crédito	Débito	Saldo	Crédito	Débito	Saldo	Crédito	Débito	Saldo
	1=4+7+10+13	2=5+8+11+14	3=1-2	4	5	6=4-5	7	8	9=7-8	10	11	12=10-11	13	14	15=13-14
06	264 224 009	253 757 873	10 466 135	97 805 753	96 274 880	1 530 874	7 149 413	5 746 769	1 402 644	75 235 599	63 323 130	11 912 470	84 033 243	88 413 095	-4 379 852
07	356 799 893	338 768 911	18 030 982	191 051 927	193 046 842	-1 994 915	8 957 016	6 722 872	2 234 144	76 695 358	60 007 990	16 687 368	80 095 592	78 991 207	1 104 385
08	372 745 550	346 560 946	26 184 604	141 264 196	143 151 206	-1 887 010	17 798 271	10 976 341	6 821 931	83 342 805	68 837 252	14 505 553	130 340 278	123 596 147	6 744 131
07 Set	35 438 666	36 808 367	-1 369 701	10 739 653	12 029 348	-1 289 696	324 902	1 061 071	-736 169	15 533 273	15 446 987	86 286	8 840 838	8 270 960	569 878
Out	32 324 735	28 254 276	4 070 459	16 346 156	16 673 378	-327 222	2 827 598	930 630	1 896 968	6 201 589	4 444 695	1 756 894	6 949 393	6 205 573	743 820
Nov	29 819 599	30 925 979	-1 106 380	22 305 932	22 969 154	-663 222	48 196	395 353	-347 157	1 811 230	1 653 253	157 977	5 654 240	5 908 219	-253 979
Dez	25 475 744	24 001 154	1 474 590	12 263 426	12 541 748	-278 322	1 176 921	1 100 396	76 526	4 414 053	3 239 290	1 174 764	7 621 343	7 119 721	501 623
08 Jan	30 058 506	29 897 015	161 490	13 512 673	14 168 553	-655 879	114 514	419 982	-305 468	6 821 052	4 790 251	2 030 801	9 610 266	10 518 229	-907 963
Fev	23 053 619	23 554 580	-500 961	12 726 702	13 198 461	-471 758	80 940	455 763	-374 823	3 190 446	2 634 729	555 717	7 055 531	7 265 628	-210 098
Mar	29 284 383	26 682 706	2 601 678	12 616 542	13 166 092	-549 550	2 240 709	650 726	1 589 983	6 421 271	3 507 480	2 913 791	8 005 862	9 358 407	-1 352 546
Abr	34 192 391	31 113 554	3 078 836	18 656 606	18 102 119	554 488	700 520	1 104 047	-403 527	3 810 292	3 665 723	144 569	11 024 972	8 241 665	2 783 307
Mai	43 149 949	37 275 717	5 874 232	14 556 505	14 587 234	-30 729	742 339	1 029 247	-286 909	16 767 987	11 523 541	5 244 446	11 083 118	10 135 694	947 424
Jun	28 241 459	25 883 100	2 358 359	10 433 983	10 757 855	-323 873	1 544 073	743 505	800 569	5 980 196	6 145 857	-165 661	10 283 207	8 235 883	2 047 324
Jul	32 660 054	31 611 425	1 048 629	12 620 218	12 358 252	261 966	1 300 846	490 744	810 102	8 147 897	9 267 062	-1 119 165	10 591 094	9 495 367	1 095 726
Ago	28 435 000	26 060 381	2 374 619	9 322 330	9 905 938	-583 607	279 204	866 373	-587 169	7 697 228	5 677 674	2 019 554	11 136 238	9 610 397	1 525 841
Set	33 175 561	30 717 291	2 458 270	11 896 920	11 411 192	485 728	3 462 804	2 077 447	1 385 357	6 420 990	5 223 637	1 197 353	11 394 847	12 005 015	-610 167
Out	30 241 702	29 663 525	578 178	11 070 139	11 074 157	-4 018	334 932	599 541	-264 609	6 598 750	7 299 595	-700 845	12 237 881	10 690 231	1 547 650
Nov	28 607 673	23 290 511	5 317 162	7 223 091	7 333 248	-110 157	3 151 078	271 507	2 879 571	4 476 371	2 672 964	1 803 407	13 757 133	13 012 792	744 341
Dez	31 645 252	30 811 142	834 110	6 628 487	7 088 106	-459 619	3 846 312	2 267 459	1 578 853	7 010 324	6 428 738	581 586	14 160 129	15 026 839	-866 710
09 Jan	24 758 978	23 376 880	1 382 099	3 970 481	3 962 735	7 746	391 869	589 705	-197 836	10 405 345	7 885 179	2 520 166	9 991 284	10 939 261	-947 977
Fev	5 333 784	1 396 067	3 937 717	0	178 263	-178 263	7 159	110 759	-103 600	3 728 042	559 399	3 168 643	1 598 583	547 646	1 050 938

	1=4+7+10+13	2=5+8+11+14	3=1-2	4	5	6=4-5	7	8	9=7-8	10	11	12=10-11	13	14	15=13-14
	Credit	Debit	Balance	Credit	Debit	Balance	Credit	Debit	Balance	Credit	Debit	Balance	Credit	Debit	Balance
	Total			Shares			Investment trust units and other			Long-term debt securities[2]			Short-term debt securities[3]		
				Shares and other equity[1]											

(1) Inclui, nomeadamente, acções, unidades de participação em fundos de investimento e outros títulos de participação no capital, como os *Depositary Receipts*. / Includes, namely, shares, investment trust units and other participation or similar documents, such as "Depositary Receipts".
(2) Inclui, nomeadamente, títulos de dívida pública ou privada, tais como, obrigações, certificados de depósito de prazo superior a 1 ano, títulos de participação e outros títulos de dívida de prazo superior a 1 ano. / Includes, namely, public or private debt securities, such as bonds and notes, negotiable certificates of deposit with maturities of more than 1 year, participation certificates and other debt securities with maturities of more than 1 year.
(3) Inclui, nomeadamente, bilhetes do Tesouro, papel comercial, certificados de depósito de prazo não superior a 1 ano e outros títulos de prazo não superior a 1 ano. / Includes, namely, Treasury bills, commercial paper, negotiable certificates of deposit with original maturities of 1 year or less and other securities with maturities of 1 year or less.

C.2.5.2 INVESTIMENTO DE CARTEIRA - PASSIVOS
Administrações Públicas[1], por tipo de instrumento

PORTFOLIO INVESTMENT - LIABILITIES
General Government[1], by type of instrument

Fonte / Source: Banco de Portugal

10^3 euros

	Total			Obrigações e outros títulos de dívida de longo prazo[2]			Títulos de dívida de curto prazo[3]		
	Crédito	Débito	Saldo	Crédito	Débito	Saldo	Crédito	Débito	Saldo
	1=4+7	2=5+8	3=1-2	4	5	6=4-5	7	8	9=7-8
06	79 715 233	76 236 015	3 479 219	62 024 276	54 950 599	7 073 677	17 690 957	21 285 416	-3 594 459
07	55 520 726	52 786 250	2 734 476	31 086 442	29 283 641	1 802 801	24 434 284	23 502 609	931 675
08	71 058 017	61 617 568	9 440 449	40 287 075	35 742 339	4 544 736	30 770 942	25 875 229	4 895 713
07 Set	4 861 188	4 422 121	439 067	1 810 765	784 040	1 026 725	3 050 423	3 638 081	-587 658
Out	5 512 159	3 973 511	1 538 648	3 088 078	2 449 610	638 468	2 424 081	1 523 901	900 180
Nov	3 527 348	3 632 223	-104 875	1 296 547	1 055 877	240 670	2 230 801	2 576 346	-345 545
Dez	3 345 958	2 358 851	987 107	2 488 235	1 952 054	536 182	857 723	406 797	450 926
08 Jan	3 882 995	4 759 386	-876 391	2 168 706	1 644 388	524 318	1 714 289	3 114 998	-1 400 709
Fev	3 371 168	2 723 828	647 341	1 705 384	1 418 131	287 253	1 665 784	1 305 697	360 088
Mar	6 318 167	4 834 140	1 484 027	5 124 003	2 344 641	2 779 362	1 194 164	2 489 499	-1 295 335
Abr	5 399 254	3 461 109	1 938 145	3 010 285	2 560 610	449 675	2 388 969	900 499	1 488 470
Mai	5 587 611	6 761 011	-1 173 400	4 014 251	4 712 871	-698 620	1 573 360	2 048 140	-474 780
Jun	5 516 945	5 050 206	466 739	4 363 721	4 603 062	-239 342	1 153 224	447 143	706 081
Jul	8 191 805	9 205 526	-1 013 721	4 477 442	6 969 234	-2 491 792	3 714 362	2 236 292	1 478 070
Ago	7 838 182	5 878 064	1 960 118	4 868 879	3 807 300	1 061 579	2 969 303	2 070 763	898 540
Set	6 272 306	5 551 362	720 945	3 580 886	2 737 646	843 240	2 691 421	2 813 716	-122 295
Out	5 316 497	4 025 791	1 290 706	2 237 103	2 386 366	-149 262	3 079 393	1 639 425	1 439 968
Nov	8 395 035	5 929 810	2 465 225	3 031 053	1 350 900	1 680 153	5 363 983	4 578 910	785 072
Dez	4 968 052	3 437 336	1 530 716	1 705 362	1 207 189	498 173	3 262 690	2 230 147	1 032 542
09 Jan	7 496 725	8 912 083	-1 415 358	3 482 792	3 172 235	310 558	4 013 932	5 739 848	-1 725 915
Fev	2 242 630	329 834	1 912 796	1 046 267	0	1 046 267	1 196 363	329 834	866 529

	1=4+7	2=5+8	3=1-2	4	5	6=4-5	7	8	9=7-8
	Credit	Debit	Balance	Credit	Debit	Balance	Credit	Debit	Balance
	Total			Long-term debt securities[2]			Short-term debt securities[3]		

(1) Sobre o conteúdo, ver notas no fim da publicação. / For information on coverage see notes at the end of this publication.
(2) Inclui, nomeadamente, títulos de dívida pública ou privada, tais como obrigações, certificados de depósito de prazo superior a 1 ano, títulos de participação e outros títulos de dívida superior a 1 ano. / Includes, namely, public or private debt securities, such as bonds and notes, negotiable certificates of deposit with maturities of more than 1 year, participation certificates and other debt securities with maturities of more than 1 year.
(3)Inclui, nomeadamente, bilhetes do Tesouro, papel comercial, certificados de depósito de prazo não superior a 1 ano e outros títulos de prazo não superior a 1 ano. / Includes, namely, Treasury bills, commercial paper, negotiable certificates of deposit with original maturities of 1 year or less and other securities with maturities of 1 year or less.

C.2.5.3 INVESTIMENTO DE CARTEIRA - PASSIVOS

Outras instituições financeiras monetárias[1], por tipo de instrumento

PORTFOLIO INVESTMENT - LIABILITIES

Other monetary financial institutions[1], by type of instrument

Fonte / Source: Banco de Portugal

10^3 euros

		Total			Acções e outras participações[2]						Obrigações e outros títulos de dívida de longo prazo[3]			Títulos de dívida de curto prazo[4]		
					Acções			Unidades de participação e outras								
		Crédito	Débito	Saldo	Crédito	Débito	Saldo	Crédito	Débito	Saldo	Crédito	Débito	Saldo	Crédito	Débito	Saldo
		1=4+7+10+13	2=5+8+11+14	3=1-2	4	5	6=4-5	7	8	9=7-8	10	11	12=10-11	13	14	15=13-14
06		26 364 438	24 951 511	1 412 927	23 180 576	22 678 789	501 787	29 651	32 149	-2 498	3 084 194	2 156 888	927 306	70 016	83 684	-13 668
07		91 151 817	79 225 839	11 925 978	55 731 897	56 014 342	-282 445	67 387	74 399	-7 012	34 899 143	23 011 885	11 887 258	453 390	125 213	328 176
08		61 380 208	49 165 204	12 215 004	27 150 399	26 285 345	865 054	25 705	45 315	-19 610	30 156 273	20 121 370	10 034 903	4 047 831	2 713 174	1 334 657
07	Set	18 104 491	18 507 894	-403 403	4 541 741	4 642 325	-100 584	1 487	2 643	-1 156	13 361 218	13 862 725	-501 507	200 045	201	199 844
	Out	7 893 370	6 866 032	1 027 338	4 815 735	4 950 072	-134 337	1 799	2 372	-573	2 869 654	1 811 619	1 058 035	206 182	101 968	104 214
	Nov	4 209 464	4 446 646	-237 182	3 951 191	4 188 989	-237 797	1 028	1 570	-542	253 455	256 087	-2 633	3 790	0	3 790
	Dez	2 964 460	3 146 634	-182 174	2 236 977	2 334 744	-97 767	600	1 873	-1 273	726 420	809 968	-83 548	464	50	414
08	Jan	6 576 161	5 289 956	1 286 205	3 310 620	3 346 645	-36 025	9 686	3 000	6 686	3 255 492	1 939 599	1 315 894	363	713	-350
	Fev	2 545 109	2 397 990	147 119	1 870 119	1 967 273	-97 154	102	17 702	-17 600	674 397	413 015	261 382	491	0	491
	Mar	2 841 159	2 459 173	381 986	2 233 808	2 197 076	36 732	1 140	1 892	-753	604 963	259 853	345 110	1 249	352	896
	Abr	5 564 652	4 600 114	964 538	4 425 266	3 704 854	720 412	6 303	22 483	-16 179	430 745	621 488	-190 743	702 338	251 290	451 049
	Mai	14 881 132	8 851 681	6 029 451	3 319 383	3 245 038	74 344	0	3	-3	11 111 017	5 485 990	5 625 027	450 732	120 650	330 082
	Jun	5 584 883	3 779 943	1 804 940	2 054 082	2 072 870	-18 788	3	0	3	1 229 421	992 048	237 373	2 301 377	715 025	1 586 352
	Jul	5 488 336	4 177 403	1 310 933	2 434 625	2 446 052	-11 427	0	0	0	2 866 285	1 603 718	1 262 567	187 425	127 633	59 793
	Ago	3 588 701	2 688 495	900 206	1 524 849	1 563 545	-38 696	0	2	-2	1 879 976	1 124 932	755 044	183 876	16	183 860
	Set	4 485 119	4 528 082	-42 963	2 081 146	2 019 937	61 209	2	0	2	2 398 698	2 025 102	373 596	5 273	483 043	-477 770
	Out	3 702 938	3 966 067	-263 129	1 750 241	1 649 049	101 192	8 200	0	8 200	1 841 632	2 021 486	-179 854	102 865	295 531	-192 666
	Nov	1 332 563	1 396 043	-63 480	943 988	1 015 494	-71 507	0	234	-234	285 067	347 173	-62 106	103 508	33 141	70 368
	Dez	4 789 454	5 030 258	-240 804	1 202 273	1 057 512	144 761	269	0	269	3 578 579	3 286 966	291 613	8 333	685 780	-677 447
09	Jan	5 844 976	3 331 702	2 513 274	408 125	425 991	-17 866	17 889	0	17 889	5 038 694	2 813 491	2 225 203	380 267	92 219	288 048
	Fev	1 066 067	209 932	856 135	0	56 876	-56 876	365	0	365	1 061 516	3 795	1 057 721	4 186	149 261	-145 075

	1=4+7+10+13	2=5+8+11+14	3=1-2	4	5	6=4-5	7	8	9=7-8	10	11	12=10-11	13	14	15=13-14
	Credit	Debit	Balance	Credit	Debit	Balance	Credit	Debit	Balance	Credit	Debit	Balance	Credit	Debit	Balance
	Total			Shares			Investment trust units and other			Long-term debt securities[3]			Short-term debt securities[4]		
				Shares and other equity[2]											

(1) Sobre o conteúdo, ver notas no fim da publicação. / For information on coverage see notes at the end of this publication.
(2)Inclui, nomeadamente, acções, unidades de participação em fundos de investimento e outros títulos de participação no capital, como os *Depositary Receipts*. / Includes, namely, shares, investment trust units and other participation or similar documents, such as "Depositary Receipts".
(3) Inclui, nomeadamente, títulos de dívida pública ou privada, tais como obrigações, certificados de depósito de prazo superior a 1 ano, títulos de participação e outros títulos de dívida superior a 1 ano. / Includes, namely, public or private debt securities, such as bonds and notes, negotiable certificates of deposit with maturities of more than 1 year, participation certificates and other debt securities with maturities of more than 1 year.
(4)Inclui, nomeadamente, bilhetes do Tesouro, papel comercial, certificados de depósito de prazo não superior a 1 ano e outros títulos de prazo não superior a 1 ano. / Includes, namely, Treasury bills, commercial paper, negotiable certificates of deposit with original maturities of 1 year or less and other securities with maturities of 1 year or less.

C.2.5.4 INVESTIMENTO DE CARTEIRA - PASSIVOS

Outros sectores residentes, por tipo de instrumento

PORTFOLIO INVESTMENT - LIABILITIES

Other resident sectors, by type of instrument

Fonte / Source: Banco de Portugal

10^3 euros

		Total			Acções e outras participações[1]						Obrigações e outros títulos de dívida de longo prazo[2]			Títulos de dívida de curto prazo[3]		
					Acções			Unidades de participação e outras								
		Crédito	Débito	Saldo	Crédito	Débito	Saldo	Crédito	Débito	Saldo	Crédito	Débito	Saldo	Crédito	Débito	Saldo
		1=4+7+10+13	2=5+8+11+14	3=1-2	4	5	6=4-5	7	8	9=7-8	10	11	12=10-11	13	14	15=13-14
06		158 144 337	152 570 347	5 573 990	74 625 177	73 596 091	1 029 087	7 119 761	5 714 619	1 405 142	10 127 129	6 215 642	3 911 486	66 272 269	67 043 994	-771 725
07		210 127 350	206 756 821	3 370 529	135 320 030	137 032 500	-1 712 470	8 889 629	6 648 473	2 241 156	10 709 773	7 712 464	2 997 309	55 207 918	55 363 385	-155 466
08		240 307 325	235 778 174	4 529 151	114 113 797	116 865 861	-2 752 064	17 772 567	10 931 026	6 841 541	12 899 457	12 973 544	-74 087	95 521 505	95 007 744	513 761
07	Set	12 472 987	13 878 351	-1 405 364	6 197 912	7 387 023	-1 189 111	323 415	1 058 427	-735 013	361 290	800 222	-438 932	5 590 371	4 632 678	957 692
	Out	18 919 207	17 414 734	1 504 474	11 530 421	11 723 306	-192 885	2 825 799	928 258	1 897 541	243 857	183 466	60 391	4 319 130	4 579 704	-260 574
	Nov	22 082 787	22 847 110	-764 323	18 354 741	18 780 165	-425 424	47 168	393 783	-346 615	261 228	341 288	-80 060	3 419 649	3 331 873	87 776
	Dez	19 165 326	18 495 669	669 657	10 026 450	10 207 005	-180 555	1 176 322	1 098 523	77 799	1 199 398	477 268	722 130	6 763 156	6 712 873	50 283
08	Jan	19 599 350	19 847 673	-248 323	10 202 053	10 821 908	-619 854	104 828	416 983	-312 155	1 396 854	1 206 264	190 590	7 895 614	7 402 518	493 096
	Fev	17 137 342	18 432 763	-1 295 421	10 856 583	11 231 188	-374 604	80 838	438 061	-357 223	810 665	803 583	7 083	5 389 255	5 959 932	-570 677
	Mar	20 125 057	19 389 392	735 664	10 382 734	10 969 016	-586 282	2 239 569	648 834	1 590 735	692 305	902 987	-210 682	6 810 449	6 868 556	-58 107
	Abr	23 228 485	23 052 332	176 153	14 231 341	14 397 265	-165 924	694 217	1 081 565	-387 348	369 262	483 625	-114 363	7 933 665	7 089 877	843 788
	Mai	22 681 206	21 663 025	1 018 181	11 237 122	11 342 196	-105 074	742 339	1 029 245	-286 906	1 642 719	1 324 680	318 039	9 059 026	7 966 904	1 092 122
	Jun	17 139 631	17 052 951	86 680	8 379 901	8 684 986	-305 085	1 544 071	743 505	800 566	387 054	550 747	-163 692	6 828 606	7 073 714	-245 109
	Jul	18 979 914	18 228 496	751 418	10 185 592	9 912 199	273 393	1 300 846	490 744	810 103	804 169	694 110	110 059	6 689 306	7 131 443	-442 137
	Ago	17 008 117	17 493 823	-485 706	7 797 481	8 342 393	-544 911	279 204	866 371	-587 167	948 373	745 442	202 931	7 983 059	7 539 618	443 442
	Set	22 418 136	20 637 847	1 780 289	9 815 774	9 391 255	424 519	3 462 802	2 077 447	1 385 355	441 406	460 889	-19 483	8 698 154	8 708 256	-10 102
	Out	21 222 268	21 671 667	-449 399	9 319 898	9 425 108	-105 210	326 732	599 541	-272 809	2 520 015	2 891 744	-371 729	9 055 624	8 755 275	300 349
	Nov	18 880 075	15 964 658	2 915 417	6 279 103	6 317 754	-38 650	3 151 078	271 273	2 879 805	1 160 251	974 891	185 361	8 289 642	8 400 741	-111 099
	Dez	21 887 746	22 343 547	-455 802	5 426 214	6 030 593	-604 380	3 846 043	2 267 459	1 578 584	1 726 382	1 934 583	-208 201	10 889 107	12 110 912	-1 221 805
09	Jan	11 417 278	11 133 095	284 182	3 562 355	3 536 744	25 612	373 980	589 705	-215 726	1 883 858	1 899 453	-15 595	5 597 085	5 107 194	489 891
	Fev	2 025 087	856 302	1 168 786	0	121 387	-121 387	6 794	110 759	-103 965	1 620 259	555 605	1 064 654	398 035	68 551	329 484

	1=4+7+10+13	2=5+8+11+14	3=1-2	4	5	6=4-5	7	8	9=7-8	10	11	12=10-11	13	14	15=13-14
	Credit	Debit	Balance	Credit	Debit	Balance	Credit	Debit	Balance	Credit	Debit	Balance	Credit	Debit	Balance
	Total			Shares			Investment trust units and other			Long-term debt securities[2]			Short-term debt securities[3]		
				Shares and other equity[1]											

(1)Inclui, nomeadamente, acções, unidades de participação em fundos de investimento e outros títulos de participação no capital, como os *Depositary Receipts*. / Includes, namely, shares, investment trust units and other participation or similar documents, such as "Depositary Receipts".
(2) Inclui, nomeadamente, títulos de dívida pública ou privada, tais como obrigações, certificados de depósito de prazo superior a 1 ano, títulos de participação e outros títulos de dívida superior a 1 ano. / Includes, namely, public or private debt securities, such as bonds and notes, negotiable certificates of deposit with maturities of more than 1 year, participation certificates and other debt securities with maturities of more than 1 year.
(3)Inclui, nomeadamente, bilhetes do Tesouro, papel comercial, certificados de depósito de prazo não superior a 1 ano e outros títulos de prazo não superior a 1 ano. / Includes, namely, Treasury bills, commercial paper, negotiable certificates of deposit with original maturities of 1 year or less and other securities with maturities of 1 year or less.

C.2.5.5 INVESTIMENTO DE CARTEIRA - PASSIVOS

Por sector institucional do emitente residente - outros sectores residentes

PORTFOLIO INVESTMENT - LIABILITIES

By institutional sector of the resident issuer - other resident sectors

Fonte / Source: Banco de Portugal

10^3 euros

	Outros intermediários financeiros e auxiliares financeiros[1]			Sociedades de seguros e fundos de pensões			Sociedades não financeiras e particulares		
	Crédito	Débito	Saldo	Crédito	Débito	Saldo	Crédito	Débito	Saldo
	1	2	3=1-2	4	5	6=4-5	7	8	9=7-8
06	13 272 199	9 574 838	3 697 361	107 135	109 982	-2 847	144 765 003	142 885 527	1 879 476
07	18 777 704	14 484 525	4 293 179	523 090	500 054	23 036	190 826 556	191 772 242	-945 686
08	27 281 008	21 829 098	5 451 911	208 716	98 117	110 599	212 817 600	213 850 959	-1 033 359
07 Set	692 388	1 742 942	-1 050 553	6 032	2 409	3 623	11 774 567	12 133 000	-358 433
Out	2 972 587	1 147 991	1 824 597	133	2 786	-2 654	15 946 487	16 263 957	-317 469
Nov	247 347	743 648	-496 301	756	6 071	-5 315	21 834 684	22 097 391	-262 707
Dez	2 212 628	1 627 881	584 747	20 046	370	19 676	16 932 652	16 867 417	65 235
08 Jan	651 821	1 012 612	-360 791	8 595	540	8 055	18 938 934	18 834 522	104 413
Fev	347 032	994 367	-647 335	103	451	-348	16 790 207	17 437 945	-647 738
Mar	3 127 575	1 543 992	1 583 583	302	518	-215	16 997 179	17 844 883	-847 703
Abr	1 069 834	1 590 020	-520 186	89	1 107	-1 018	22 158 562	21 461 205	697 357
Mai	1 935 521	2 288 569	-353 048	100	717	-617	20 745 585	19 373 739	1 371 846
Jun	1 919 265	1 445 385	473 881	588	221	367	15 219 778	15 607 345	-387 567
Jul	2 144 390	1 104 605	1 039 785	24 598	34 499	-9 901	16 810 926	17 089 392	-278 466
Ago	511 285	1 623 812	-1 112 527	1 713	159	1 554	16 495 119	15 869 851	625 267
Set	3 992 908	2 501 762	1 491 146	255	17 346	-17 091	18 424 972	18 118 740	306 233
Out	2 709 239	2 780 341	-71 102	11 695	77	11 618	18 501 334	18 891 250	-389 916
Nov	3 999 924	1 171 820	2 828 104	177	4 686	-4 508	14 879 973	14 788 152	91 821
Dez	4 872 213	3 771 813	1 100 400	160 502	37 797	122 704	16 855 031	18 533 937	-1 678 906
09 Jan	1 964 781	2 480 527	-515 746	429	25 019	-24 590	9 452 068	8 627 550	824 518
Fev	8 705	197 757	-189 053	9	30 304	-30 295	2 016 374	628 240	1 388 133
	1	2	3=1-2	4	5	6=4-5	7	8	9=7-8
	Credit	Debit	Balance	Credit	Debit	Balance	Credit	Debit	Balance
	Other financial intermediaries and financial auxiliaries[1]			Insurance corporations and pension funds			Non-financial corporations and private individuals		

(1) Sobre o conteúdo, ver notas no fim da publicação. / For information on coverage see notes at the end of this publication.

C.2.5.6 INVESTIMENTO DE CARTEIRA - PASSIVOS

Investimento em títulos emitidos pelas Administrações Públicas[1]

PORTFOLIO INVESTMENT - LIABILITIES

Investment in securities issued by General Government[1]

Fonte / Source: Banco de Portugal

10^3 euros

	Emitidos no mercado interno						Emitidos em mercados externos					
	Obrigações			Títulos de dívida de curto prazo[2]			Obrigações			Títulos de dívida de curto prazo[2]		
	Crédito	Débito	Saldo	Crédito	Débito	Saldo	Crédito	Débito	Saldo	Crédito	Débito	Saldo
	1	2	3=1-2	4	5	6=4-5	7	8	9=7-8	10	11	12=10-11
06	62 024 276	54 833 430	7 190 847	17 690 957	21 285 416	-3 594 459	0	117 169	-117 169	0	0	0
07	31 086 442	28 345 545	2 740 897	24 434 284	23 502 609	931 675	0	938 096	-938 096	0	0	0
08	40 287 075	34 407 771	5 879 304	26 502 568	23 183 900	3 318 668	0	1 334 568	-1 334 568	4 268 374	2 691 329	1 577 045
07 Set	1 810 765	784 040	1 026 725	3 050 423	3 638 081	-587 658	0	0	0	0	0	0
Out	3 088 078	2 327 651	760 427	2 424 081	1 523 901	900 180	0	121 959	-121 959	0	0	0
Nov	1 296 547	1 055 877	240 670	2 230 801	2 576 346	-345 545	0	0	0	0	0	0
Dez	2 488 235	1 952 054	536 182	857 723	406 797	450 926	0	0	0	0	0	0
08 Jan	2 168 706	1 644 388	524 318	1 714 289	3 114 998	-1 400 709	0	0	0	0	0	0
Fev	1 705 384	1 418 131	287 253	1 665 784	1 305 697	360 088	0	0	0	0	0	0
Mar	5 124 003	2 002 393	3 121 610	1 194 164	2 489 499	-1 295 335	0	342 248	-342 248	0	0	0
Abr	3 010 285	2 499 287	510 998	2 388 969	900 499	1 488 470	0	61 323	-61 323	0	0	0
Mai	4 014 251	4 132 009	-117 758	1 573 360	2 048 140	-474 780	0	580 862	-580 862	0	0	0
Jun	4 363 721	4 343 909	19 811	1 153 224	447 143	706 081	0	259 153	-259 153	0	0	0
Jul	4 477 442	6 969 234	-2 491 792	2 789 126	1 919 016	870 110	0	0	0	925 236	317 276	607 960
Ago	4 868 879	3 716 318	1 152 561	2 632 384	1 268 466	1 363 918	0	90 982	-90 982	336 919	802 297	-465 378
Set	3 580 886	2 737 646	843 240	2 691 421	2 645 204	46 217	0	0	0	0	168 512	-168 512
Out	2 237 103	2 386 366	-149 262	3 079 393	1 639 425	1 439 968	0	0	0	0	0	0
Nov	3 031 053	1 350 900	1 680 153	3 858 167	4 578 910	-720 744	0	0	0	1 505 816	0	1 505 816
Dez	1 705 362	1 207 189	498 173	1 762 287	826 903	935 383	0	0	0	1 500 403	1 403 244	97 159
09 Jan	3 482 792	3 172 235	310 558	3 912 342	4 728 054	-815 711	0	0	0	101 590	1 011 794	-910 204
Fev	1 046 267	0	1 046 267	1 196 363	508	1 195 855	0	0	0	0	329 326	-329 326
	1	2	3=1-2	4	5	6=4-5	7	8	9=7-8	10	11	12=10-11
	Credit	Debit	Balance	Credit	Debit	Balance	Credit	Debit	Balance	Credit	Debit	Balance
	Bonds			Short-term debt securities[2]			Bonds			Short-term debt securities[2]		
	Issued in the domestic market						Issued in external markets					

(1) Sobre o conteúdo, ver notas no fim da publicação./ For information on coverage see notes at the end of this publication.
(2) Inclui, nomeadamente, bilhetes do Tesouro, papel comercial, certificados de depósito de prazo não superior a 1 ano e outros títulos de prazo não superior a 1 ano. / Includes, namely, Treasury bills, commercial paper, negotiable certificates of deposit with original maturities of 1 year or less and other securities with maturities of 1 year or less.

C.2.5.7 INVESTIMENTO DE CARTEIRA - PASSIVOS
Por zona económica de origem

PORTFOLIO INVESTMENT - LIABILITIES
By economic region of origin

Fonte / Source: Banco de Portugal

10^3 euros

	União Europeia						*Off-shores*[(a)]			Resto do Mundo			Por memória: OCDE		
	Total			dos quais: países pertencentes à área do euro											
	Crédito	Débito	Saldo	Crédito	Débito	Saldo	Crédito	Débito	Saldo	Crédito	Débito	Saldo	Crédito	Débito	Saldo
	1	2	3=1-2	4	5	6=4-5	7	8	9=7-8	10	11	12=10-11	13	14	15=13-14
06	214 529 751	209 201 171	5 328 581	128 064 912	125 162 517	2 902 395	2 149 248	2 200 562	-51 315	47 545 009	42 356 140	5 188 869	258 726 806	249 880 239	8 846 567
07	313 829 584	304 730 614	9 098 970	156 513 809	147 519 701	8 994 108	6 111 606	2 907 670	3 203 936	36 858 703	31 130 626	5 728 077	344 559 110	333 653 846	10 905 264
08	316 747 714	304 703 874	12 043 841	159 788 622	147 891 073	11 897 548	3 301 795	1 632 416	1 669 379	52 696 040	40 224 656	12 471 385	346 945 297	330 872 694	16 072 603
07 Set	33 712 517	34 691 893	-979 376	12 761 200	13 243 725	-482 525	67 717	324 753	-257 036	1 658 432	1 791 721	-133 289	35 093 709	36 215 628	-1 121 919
Out	28 144 011	25 852 415	2 291 596	16 727 507	14 545 008	2 182 499	589 533	146 299	443 234	3 591 192	2 255 562	1 335 629	30 586 236	28 034 176	2 552 060
Nov	26 172 184	27 243 636	-1 071 452	11 519 983	12 290 798	-770 816	139 323	153 332	-14 009	3 508 092	3 529 011	-20 919	29 563 528	30 658 328	-1 094 800
Dez	23 219 115	22 153 397	1 065 717	12 103 147	11 604 340	498 807	84 447	99 893	-15 445	2 172 182	1 747 864	424 319	24 879 495	23 629 231	1 250 263
08 Jan	27 033 932	27 695 165	-661 234	13 238 701	13 644 335	-405 634	253 170	404 063	-150 893	2 771 404	1 797 787	973 617	28 754 691	29 231 073	-476 382
Fev	20 611 794	20 946 587	-334 793	9 297 523	9 405 137	-107 614	122 078	107 234	14 844	2 319 747	2 500 759	-181 012	22 393 916	22 794 450	-400 535
Mar	25 546 616	24 230 312	1 316 304	12 859 424	11 624 760	1 234 664	278 743	72 023	206 721	3 459 024	2 380 371	1 078 653	28 881 002	25 979 702	2 901 300
Abr	29 577 360	27 229 848	2 347 513	12 567 799	10 588 676	1 979 123	79 047	71 656	7 391	4 535 983	3 812 051	723 932	32 670 585	30 456 653	2 213 932
Mai	38 328 006	33 509 877	4 818 129	19 477 340	15 077 686	4 399 655	1 241 513	94 864	1 146 648	3 580 431	3 670 976	-90 545	41 128 220	36 240 020	4 888 200
Jun	22 343 129	20 766 089	1 577 040	12 253 924	10 518 231	1 735 693	190 621	130 160	60 461	5 707 709	4 986 851	720 858	25 479 778	23 077 010	2 402 768
Jul	27 601 068	26 360 182	1 240 886	13 524 236	12 360 422	1 163 815	250 575	142 604	107 972	4 808 410	5 108 639	-300 229	30 111 443	28 631 253	1 480 189
Ago	23 946 019	22 970 124	975 895	11 103 963	10 104 766	999 197	410 416	90 108	320 308	4 078 565	3 000 149	1 078 417	26 686 285	25 347 801	1 338 484
Set	27 758 734	26 981 492	777 242	15 748 408	15 288 747	459 661	199 860	65 633	134 227	5 216 967	3 670 166	1 546 801	30 916 960	29 807 937	1 109 023
Out	26 438 270	25 823 983	614 286	12 388 468	11 772 229	616 239	106 368	213 179	-106 811	3 697 065	3 626 362	70 703	29 095 223	28 245 334	849 889
Nov	20 183 469	20 596 157	-412 688	10 867 142	11 362 504	-495 362	123 484	148 921	-25 437	8 300 720	2 545 433	5 755 287	22 136 123	22 271 139	-135 016
Dez	27 379 317	27 594 057	-214 740	16 461 694	16 143 581	318 113	45 921	91 972	-46 051	4 220 014	3 125 113	1 094 901	28 691 071	28 790 321	-99 250
09 Jan	22 614 307	21 197 314	1 416 993	15 922 395	14 577 039	1 345 356	172 325	35 672	136 653	1 972 347	2 143 893	-171 547	23 796 711	22 147 682	1 649 029
Fev	5 092 402	388 087	4 704 315	4 753 288	153 442	4 599 846	45 194	1 591	43 603	196 189	1 006 390	-810 201	5 192 243	439 603	4 752 639
	1	2	3=1-2	4	5	6=4-5	7	8	9=7-8	10	11	12=10-11	13	14	15=13-14
	Credit	Debit	Balance	Credit	Debit	Balance	Credit	Debit	Balance	Credit	Debit	Balance	Credit	Debit	Balance
	Total			of which: euro area countries			Off-shores[(a)]			Rest of the World			Memo item: OECD		
	European Union														

C.2.5.8 INVESTIMENTO DE CARTEIRA - PASSIVOS
Com origem em países da área do euro

PORTFOLIO INVESTMENT - LIABILITIES
From euro area countries

Fonte / Source: Banco de Portugal

10^3 euros

	Alemanha			Espanha			França			Outros		
	Crédito	Débito	Saldo	Crédito	Débito	Saldo	Crédito	Débito	Saldo	Crédito	Débito	Saldo
	1	2	3=1-2	4	5	6=4-5	7	8	9=7-8	10	11	12=10-11
06	5 248 615	5 007 116	241 498	3 945 498	3 752 165	193 332	10 712 184	9 601 354	1 110 830	108 158 616	106 801 882	1 356 733
07	3 868 872	4 183 928	-315 056	10 763 517	10 645 906	117 611	15 670 647	14 462 098	1 208 549	126 210 773	118 227 768	7 983 005
08	5 901 661	5 554 804	346 857	10 184 162	9 467 038	717 125	16 923 797	15 684 409	1 239 388	126 779 001	117 184 823	9 594 179
07 Set	132 491	149 920	-17 429	713 650	797 772	-84 122	818 110	956 383	-138 273	11 096 950	11 339 650	-242 701
Out	220 540	187 999	32 541	586 085	596 727	-10 642	1 685 197	1 468 726	216 471	14 235 685	12 291 556	1 944 128
Nov	176 174	172 500	3 674	1 296 923	1 332 108	-35 185	1 405 411	1 473 212	-67 801	8 641 475	9 312 979	-671 504
Dez	386 175	275 985	110 190	463 081	477 861	-14 780	1 228 424	1 213 160	15 264	10 025 467	9 637 334	388 133
08 Jan	1 690 131	1 703 875	-13 744	1 448 995	829 441	619 554	1 449 925	1 678 368	-228 443	8 649 650	9 432 651	-783 001
Fev	138 004	140 105	-2 101	632 229	655 051	-22 822	1 147 861	1 072 599	75 263	7 379 429	7 537 383	-157 954
Mar	149 554	149 864	-310	1 055 084	1 044 501	10 583	1 191 868	1 152 436	39 431	10 462 918	9 277 959	1 184 959
Abr	240 407	127 070	113 337	1 298 748	1 277 814	20 934	2 212 567	1 468 332	744 236	8 816 076	7 715 460	1 100 616
Mai	1 288 645	1 240 345	48 300	1 090 205	877 058	213 148	1 645 661	1 450 397	195 263	15 452 830	11 509 885	3 942 944
Jun	352 147	390 984	-38 838	620 494	646 837	-26 343	1 369 396	1 182 172	187 224	9 911 887	8 298 238	1 613 649
Jul	224 083	191 654	32 429	687 665	621 026	66 639	1 439 212	1 233 850	205 363	11 173 275	10 313 892	859 384
Ago	270 366	223 753	46 613	492 937	342 941	149 996	1 229 360	1 140 774	88 586	9 111 300	8 397 299	714 001
Set	869 232	824 318	44 913	768 564	732 629	35 935	1 602 817	1 476 188	126 629	12 507 795	12 255 612	252 183
Out	198 038	209 345	-11 307	816 175	1 035 840	-219 665	1 689 296	1 771 668	-82 372	9 684 959	8 755 375	929 583
Nov	159 176	122 554	36 622	366 586	375 356	-8 770	1 094 869	1 123 099	-28 229	9 246 511	9 741 495	-494 984
Dez	321 878	230 936	90 942	906 478	1 028 543	-122 065	850 964	934 527	-83 563	14 382 373	13 949 575	432 798
09 Jan	1 071 189	208 752	862 437	1 003 119	537 619	465 500	867 685	898 276	-30 590	12 980 402	12 932 392	48 009
Fev	62 883	1 135	61 748	56 341	7 132	49 209	277 040	13 666	263 374	4 357 024	131 509	4 225 514
	1	2	3=1-2	4	5	6=4-5	7	8	9=7-8	10	11	12=10-11
	Credit	Debit	Balance	Credit	Debit	Balance	Credit	Debit	Balance	Credit	Debit	Balance
	Germany			Spain			France			Other		

C.2.5.9 INVESTIMENTO DE CARTEIRA - PASSIVOS
Com origem em países fora da área do euro

PORTFOLIO INVESTMENT - LIABILITIES
From non-euro area countries

Fonte / Source: Banco de Portugal

10^3 euros

	Reino Unido			EUA			Suíça			Outros		
	Crédito	Débito	Saldo	Crédito	Débito	Saldo	Crédito	Débito	Saldo	Crédito	Débito	Saldo
	1	2	3=1-2	4	5	6=4-5	7	8	9=7-8	10	11	12=10-11
06	86 272 615	83 836 035	2 436 579	39 567 014	36 175 902	3 391 111	4 111 507	4 006 762	104 745	6 207 961	4 576 656	1 631 305
07	156 959 487	156 859 986	99 502	23 892 855	22 658 480	1 234 376	6 423 979	6 054 795	369 184	13 009 762	5 675 950	7 333 812
08	156 536 241	156 395 893	140 348	20 322 163	16 435 195	3 886 968	9 017 973	8 972 929	45 044	27 080 550	16 865 855	10 214 695
07 Set	20 940 680	21 431 477	-490 797	1 064 202	1 127 730	-63 528	308 765	369 032	-60 267	363 819	636 403	-272 583
Out	11 392 683	11 283 717	108 966	1 864 917	1 696 806	168 111	516 040	469 870	46 171	1 823 588	258 875	1 564 713
Nov	14 611 466	14 910 247	-298 781	2 711 903	2 705 495	6 407	675 757	704 430	-28 673	300 490	315 008	-14 517
Dez	10 989 564	10 419 636	569 927	1 428 421	1 194 991	233 430	276 771	316 970	-40 199	677 841	465 217	212 624
08 Jan	13 776 071	14 029 663	-253 591	1 288 730	1 168 192	120 539	395 210	348 020	47 190	1 359 793	706 806	652 987
Fev	11 267 368	11 494 265	-226 898	1 087 813	1 115 674	-27 861	645 669	681 457	-35 788	755 246	858 046	-102 800
Mar	12 668 235	12 584 072	84 164	2 865 805	1 275 958	1 589 847	453 359	465 115	-11 756	437 560	732 801	-295 241
Abr	16 978 899	16 609 039	369 860	1 890 635	2 037 941	-147 306	1 188 344	1 171 825	16 519	1 566 714	706 073	860 641
Mai	18 818 065	18 402 354	415 711	1 860 378	1 894 835	-34 457	884 184	821 588	62 596	2 109 982	1 079 254	1 030 728
Jun	10 076 820	10 235 793	-158 973	2 191 495	1 367 103	824 392	931 116	932 109	-993	2 788 103	2 829 863	-41 760
Jul	14 040 714	13 968 848	71 866	1 314 372	1 229 953	84 418	1 071 480	950 643	120 837	2 709 253	3 101 559	-392 306
Ago	12 827 997	12 853 097	-25 101	2 046 688	1 710 739	335 949	584 546	576 057	8 488	1 871 807	815 721	1 056 086
Set	11 979 527	11 672 445	307 082	2 008 676	1 721 556	287 121	984 782	951 018	33 764	2 454 168	1 083 525	1 370 643
Out	13 979 609	13 981 175	-1 566	1 734 196	1 375 242	358 954	842 567	959 208	-116 641	1 296 862	1 575 671	-278 809
Nov	9 275 206	9 191 963	83 243	1 295 176	1 003 073	292 102	592 538	604 804	-12 266	6 577 611	1 128 167	5 449 444
Dez	10 847 730	11 373 179	-525 449	738 199	534 929	203 270	444 178	511 084	-66 907	3 153 452	2 248 369	905 083
09 Jan	6 676 878	6 605 188	71 690	565 338	432 511	132 827	488 433	439 501	48 932	1 105 934	1 322 640	-216 706
Fev	337 746	233 907	103 839	42 879	43 775	-897	40 224	6 949	33 275	159 647	957 994	-798 346
	1	2	3=1-2	4	5	6=4-5	7	8	9=7-8	10	11	12=10-11
	Credit	Debit	Balance	Credit	Debit	Balance	Credit	Debit	Balance	Credit	Debit	Balance
	United Kingdom			USA			Switzerland			Other		

C.2.6 DERIVADOS FINANCEIROS
Por sector institucional do investidor residente
Valores líquidos

FINANCIAL DERIVATIVES
By institutional sector of the resident investor
Net figures

Fonte / Source: Banco de Portugal

10^3 euros

	Total		Autoridades Monetárias[1]		Administrações Públicas[1]		Outras instituições financeiras monetárias [1]		Outros sectores residentes	
	Activos	Passivos	Activos	Passivos	Activos	Passivos	Activos	Passivos	Activos	Passivos
	1=3+5+7+9	2=4+6+8+10	3	4	5	6	7	8	9	10
06	5 394 616	-5 614 503	3 841	-3 717	1 115 444	-1 233 083	2 814 068	-3 066 610	1 461 262	-1 311 094
07	8 336 473	-8 163 306	4 710	-4 991	1 024 737	-805 296	5 429 586	-5 585 779	1 877 440	-1 767 239
08	23 129 045	-22 878 417	31 040	-34 442	6 749 398	-6 416 071	14 344 091	-14 517 318	2 004 515	-1 910 585
07 Set	1 296 202	-1 333 477	163	-81	87 235	-36 922	1 046 469	-1 133 660	162 336	-162 815
Out	939 915	-795 017	129	-112	146 079	-127 189	588 651	-507 962	205 055	-159 754
Nov	601 339	-576 663	1 580	-505	43 399	-46 125	353 549	-388 899	202 811	-141 133
Dez	1 087 173	-1 221 292	551	-15	41 623	-8 265	856 090	-950 908	188 909	-262 104
08 Jan	910 797	-1 000 988	38	-647	19 583	-75 479	761 148	-814 574	130 028	-110 288
Fev	943 172	-945 685	12	-179	141 527	-65 777	712 883	-789 801	88 750	-89 927
Mar	1 186 806	-1 059 599	91	-12	18 317	-75 216	1 024 758	-877 279	143 641	-107 091
Abr	1 354 514	-1 498 886	84	-1 225	195 406	-289 651	1 056 873	-1 076 095	102 151	-131 916
Mai	1 437 738	-1 532 934	825	-1 551	59 369	-61 779	1 251 695	-1 378 117	125 849	-91 487
Jun	1 422 359	-1 416 038	2 285	-3 035	4 920	-38 302	1 244 552	-1 264 404	170 603	-110 296
Jul	2 150 810	-2 160 751	4 401	-5 526	1 196 826	-1 125 964	800 554	-878 595	149 029	-150 666
Ago	2 065 364	-2 322 983	4 026	-5 043	997 795	-1 082 042	971 607	-1 117 702	91 935	-118 197
Set	1 732 068	-1 830 517	7 624	-9 746	148 689	-84 073	1 384 301	-1 551 253	191 454	-185 446
Out	3 484 144	-2 791 727	5 989	-5 843	435 844	-118 668	2 523 346	-2 253 400	518 964	-413 816
Nov	2 905 334	-2 649 304	4 793	-1 436	1 389 677	-1 298 074	1 338 677	-1 192 172	172 187	-157 623
Dez	3 535 940	-3 669 004	872	-201	2 141 444	-2 101 046	1 273 698	-1 323 925	119 926	-243 832
09 Jan	1 968 368	-1 764 465	2 532	-3 427	570 695	-508 743	1 267 649	-1 112 493	127 492	-139 802
Fev	1 589 771	-1 291 368	2 598	-2 747	417 661	-249 022	1 003 831	-914 580	165 682	-125 018
	1=3+5+7+9	2=4+6+8+10	3	4	5	6	7	8	9	10
	Assets	Liabilities	Assets	Liabilities	Assets	Liabilities	Assets	Liabilities	Assets	Liabilities
	Total		Monetary Authorities[1]		General Government[1]		Other monetary financial institutions[1]		Other resident sectors	

(1) Sobre o conteúdo, ver notas no fim da publicação. / For information on coverage see notes at the end of this publication.

C.2.7.1 OUTRO INVESTIMENTO

Por sector institucional do investidor residente
Valores líquidos

OTHER INVESTMENT

By institutional sector of the resident investor
Net figures

Fonte / Source: Banco de Portugal

10^3 euros

	Total		Autoridades Monetárias[1][2]		Administrações Públicas[1]		Outras instituições financeiras monetárias[1]		Outros sectores residentes	
	Activos	Passivos	Activos	Passivos	Activos	Passivos	Activos	Passivos	Activos	Passivos
	1=3+5+7+9	2=4+6+8+10	3	4	5	6	7	8	9	10
06	-13 652 058	19 200 364	-1 078 730	-6 025 160	56 464	98 600	-9 752 222	24 834 499	-2 877 570	292 424
07	-11 634 316	15 617 124	-1 799 537	-489 141	494 593	1 083 783	-6 184 052	14 282 062	-4 145 319	740 420
08	11 729 989	-8 646 563	4 054 709	12 745 684	-348 340	-1 930 813	9 250 953	-19 052 910	-1 227 333	-408 524
07 Set	-246 250	1 606 257	-334 523	683 133	-4 668	216 666	-166 432	702 864	259 373	3 594
Out	-4 182 481	2 083 178	-260 684	988 821	-26 364	-1 488 525	-2 198 240	1 484 215	-1 697 193	1 098 667
Nov	844 878	1 975 555	1 381 613	576 925	550 969	690 950	-637 304	-453 156	-450 399	1 160 836
Dez	4 804 806	-2 533 799	1 285 052	-5 506 454	-8 431	757 391	2 740 454	3 394 822	787 731	-1 179 558
08 Jan	-3 394 016	4 409 225	-78 911	5 681 579	6 807	-74 594	-2 294 687	-964 207	-1 027 225	-233 553
Fev	-3 320 177	6 187 400	-5 297	-400 820	1 033	-1 475 707	-2 475 361	6 732 288	-840 552	1 331 639
Mar	4 548 000	-6 529 819	-656 441	-723 862	-2 216	-329 588	5 595 793	-5 335 443	-389 136	-140 927
Abr	-2 491 433	950 366	-631 583	1 622 943	-8 921	-466 082	-2 047 497	-129 087	196 568	-77 408
Mai	-3 063 659	-4 250	130 500	1 034 153	3 090	144 060	-2 992 980	-1 572 094	-204 269	389 630
Jun	1 767 173	840 511	195 077	-737 082	-7 987	202 869	2 069 338	1 672 201	-489 255	-297 478
Jul	-5 288 211	5 382 559	-478 821	700 869	10 607	1 483 113	-4 204 489	2 470 181	-615 509	728 396
Ago	3 473 944	-2 746 608	617 742	3 130 866	-2 495	-1 297 386	2 449 666	-3 674 913	409 032	-905 176
Set	4 117 776	-6 094 627	-67 342	-2 295 028	-5 856	462 926	4 005 546	-3 779 816	185 429	-482 708
Out	4 982 270	-4 580 137	2 975 367	2 932 264	-30 761	-690 428	2 879 832	-7 322 930	-842 168	500 957
Nov	2 931 467	-2 852 512	1 197 037	1 516 720	-1 610	-246 403	1 510 762	-3 953 565	225 277	-169 264
Dez	7 466 853	-3 608 671	857 382	283 082	-310 032	356 407	4 755 029	-3 195 526	2 164 475	-1 052 634
09 Jan	1 301 299	-1 787 815	264 080	-2 978 939	300 100	204 981	-255 183	1 893 668	992 303	-907 525
Fev	-2 583 092	-348 455	-166 660	403 640	-777	-538 832	-2 702 882	75 098	287 227	-288 362
	1=3+5+7+9	2=4+6+8+10	3	4	5	6	7	8	9	10
	Assets	Liabilities	Assets	Liabilities	Assets	Liabilities	Assets	Liabilities	Assets	Liabilities
	Total		Monetary Authorities[1][2]		General Government[1]		Other monetary financial institutions[1]		Other resident sectors	

(1) Sobre o conteúdo, ver notas no fim da publicação. / For information on coverage see notes at the end of this publication.
(2) A partir de Janeiro de 1999, inclui os activos e passivos face a residentes na Área do euro ou denominados em euros, os quais deixaram de ser considerados "Activos de reserva". / Since January 1999, it includes those assets and liabilities on euro area residents or denominated in euros, which can no longer be classifed as "Reserve assets".

C.2.7.2 OUTRO INVESTIMENTO

Autoridades Monetárias[1][2], por tipo de instrumento
Valores líquidos

OTHER INVESTMENT

Monetary Authorities[1][2], by type of instrument
Net figures

Fonte / Source: Banco de Portugal

10^3 euros

	Activos			Passivos		
	Empréstimos / Numerário e depósitos			Empréstimos / Numerário e depósitos		
	De longo prazo	De curto prazo	Outros activos	De longo prazo	De curto prazo	Outros passivos
	1	2	3	4	5	6
06	0	-1 078 730	0	-591 507	-5 433 190	-463
07	0	-1 798 450	-1 087	-75 744	-410 552	-2 844
08	0	4 054 709	0	0	12 742 380	3 304
07 Set	0	-334 523	0	-19 301	702 434	0
Out	0	-260 684	0	-25 122	1 013 943	0
Nov	0	1 381 613	0	0	576 925	0
Dez	0	1 285 052	0	0	-5 503 150	-3 304
08 Jan	0	-78 911	0	0	5 678 275	3 304
Fev	0	-5 297	0	0	-400 820	0
Mar	0	-656 441	0	0	-723 862	0
Abr	0	-631 583	0	0	1 622 943	0
Mai	0	130 500	0	0	1 034 153	0
Jun	0	195 077	0	0	-737 082	0
Jul	0	-478 821	0	0	700 869	0
Ago	0	617 742	0	0	3 130 866	0
Set	0	-67 342	0	0	-2 295 028	0
Out	0	2 975 367	0	0	2 932 264	0
Nov	0	1 197 037	0	0	1 516 720	0
Dez	0	857 382	0	0	283 082	0
09 Jan	0	264 080	0	0	-2 978 939	0
Fev	0	-166 660	0	0	403 640	0
	1	2	3	4	5	6
	Long-term	Short-term	Other assets	Long-term	Short-term	Other liabilities
	Loans / Currency and deposits			Loans / Currency and deposits		
	Assets			Liabilities		

(1) Sobre o conteúdo, ver notas no fim da publicação. / For information on coverage see notes at the end of this publication.
(2) A partir de Janeiro de 1999, inclui os activos e passivos face a residentes na Área do euro ou denominados em euros, os quais deixaram de ser considerados "Activos de reserva". / Since January 1999, it includes those assets and liabilities on euro area residents or denominated in euros, which can no longer be classified as "Reserve assets".

C.2.7.3 OUTRO INVESTIMENTO

Administrações Públicas[1], por tipo de instrumento
Valores líquidos

OTHER INVESTMENT

General Government[1], by type of instrument
Net figures

Fonte / Source: Banco de Portugal

10^3 euros

	Activos				Passivos			
		Empréstimos / Numerário e depósitos				Empréstimos / Numerário e depósitos		
	Créditos comerciais	De longo prazo	De curto prazo	Outros activos	Créditos comerciais	De longo prazo	De curto prazo	Outros passivos
	1	2	3	4	5	6	7	8
06	0	63 683	-3 920	-3 299	0	-1 171 323	1 269 923	0
07	0	527 604	-32 752	-259	0	61 170	1 022 612	0
08	0	-9 357	-329 357	-9 626	0	-5 790	-1 924 988	-34
07 Set	0	-6 302	1 634	0	0	-6 715	223 381	0
Out	0	-6 302	-20 062	0	0	-22 363	-1 466 162	0
Nov	0	553 137	-2 168	0	0	-2 334	693 284	0
Dez	0	0	-8 431	0	0	81 918	675 473	0
08 Jan	0	0	6 807	0	0	10 837	-85 432	0
Fev	0	0	1 033	0	0	1 699	-1 477 392	-15
Mar	0	0	-2 152	-64	0	-8 426	-321 143	-19
Abr	0	-4 174	-4 747	0	0	-49 255	-416 826	-1
Mai	0	-1 466	4 556	0	0	3 403	140 657	0
Jun	0	0	-7 987	0	0	-6 243	209 112	0
Jul	0	0	10 607	0	0	4 277	1 478 836	0
Ago	0	0	-2 495	0	0	24 401	-1 321 787	0
Set	0	0	-1 332	-4 523	0	2 670	460 256	0
Out	0	-1 785	-25 937	-3 039	0	8 061	-698 489	0
Nov	0	-1 667	2 057	-2 000	0	6 777	-253 180	0
Dez	0	-265	-309 766	0	0	-3 992	360 399	0
09 Jan	0	0	300 100	0	0	-3 057	208 038	0
Fev	0	-668	2 351	-2 460	0	-6 389	-532 443	0

	1	2	3	4	5	6	7	8
	Trade credits	Long-term	Short-term	Other assets	Trade credits	Long-term	Short-term	Other liabilities
		Loans / Currency and deposits				Loans / Currency and deposits		
	Assets				Liabilities			

(1) Sobre o conteúdo, ver notas no fim da publicação. / For information on coverage see notes at the end of this publication.

C.2.7.4 OUTRO INVESTIMENTO

Outras instituições financeiras monetárias[1], por tipo de instrumento
Valores líquidos

OTHER INVESTMENT

Other monetary financial institutions[1], by type of instrument
Net figures

Fonte / Source: Banco de Portugal

10^3 euros

	Activos			Passivos		
	Empréstimos / Numerário e depósitos			Empréstimos / Numerário e depósitos		
	De longo prazo	De curto prazo	Outros activos	De longo prazo	De curto prazo	Outros passivos
	1	2	3	4	5	6
06	-1 239 625	-8 512 570	-27	10 488 360	14 346 137	2
07	-4 596 366	-1 584 497	-3 189	4 897 505	9 384 565	-9
08	-829 475	10 085 036	-4 609	-6 394 435	-12 658 232	-243
07 Set	-351 116	184 685	-1	664 589	38 271	4
Out	-289 027	-1 909 211	-2	358 948	1 125 268	0
Nov	-554 871	-82 422	-11	864 738	-1 317 895	0
Dez	-343 851	3 084 655	-350	1 261 657	2 133 165	0
08 Jan	-30 233	-2 264 059	-395	421 302	-1 385 509	0
Fev	-472 319	-2 003 042	0	887 533	5 844 755	0
Mar	38 200	5 557 596	-2	-882 701	-4 452 743	0
Abr	-76 024	-1 971 472	-1	689 041	-818 129	0
Mai	-197 466	-2 795 145	-369	-897 983	-674 111	0
Jun	57 933	2 012 107	-702	-393 968	2 066 169	1
Jul	659 614	-4 863 425	-678	-435 708	2 905 889	0
Ago	-648 665	3 099 045	-714	-1 472 880	-2 202 033	0
Set	-193 918	4 199 853	-390	-1 770 329	-2 009 487	0
Out	-128 076	3 008 223	-314	-2 037 404	-5 285 527	0
Nov	121 901	1 389 572	-711	-181 418	-3 772 149	1
Dez	39 579	4 715 783	-333	-319 921	-2 875 359	-246
09 Jan	599 245	-854 050	-379	-1 521 880	3 415 547	1
Fev	-537 040	-2 165 841	-1	-1 823 809	1 898 930	-23

	1	2	3	4	5	6
	Long-term	Short-term	Other assets	Long-term	Short-term	Other liabilities
	Loans / Currency and deposits			Loans / Currency and deposits		
	Assets			Liabilities		

(1) Sobre o conteúdo, ver notas no fim da publicação. / For information on coverage see notes at the end of this publication.

C.2.7.5 OUTRO INVESTIMENTO

Outros sectores residentes, por tipo de instrumento
Valores líquidos

OTHER INVESTMENT

Other resident sectors, by type of instrument
Net figures

Fonte / Source: Banco de Portugal

10^3 euros

	Activos				Passivos			
		Empréstimos / Numerário e depósitos				Empréstimos / Numerário e depósitos		
	Créditos comerciais	De longo prazo	De curto prazo	Outros activos	Créditos comerciais	De longo prazo	De curto prazo	Outros passivos
	1	2	3	4	5	6	7	8
06	-719 391	1 224 466	-2 448 644	-934 001	29 054	350 978	-141 775	54 167
07	-411 689	90 714	-2 730 087	-1 094 258	669 947	205 082	-169 236	34 627
08	627 529	35 516	-822 074	-1 068 304	-1 223 596	1 296 939	-483 194	1 327
07 Set	468 538	-41 271	-22 654	-145 240	216 099	-270 484	53 008	4 971
Out	-839 582	-703	-748 842	-108 066	1 078 480	71 225	-53 832	2 794
Nov	-429 653	261	48 064	-69 071	723 427	413 538	21 242	2 629
Dez	645 507	-3 970	215 194	-69 000	-793 540	-327 158	-62 773	3 913
08 Jan	-50 720	-8 558	-941 011	-26 936	32 628	-209 692	-58 168	1 679
Fev	-880 278	-790	88 594	-48 078	723 327	634 335	-22 507	-3 515
Mar	-34 693	3 696	-305 837	-52 302	-114 251	-90 760	30 253	33 832
Abr	105 079	-343	137 684	-45 852	23 575	139 855	-242 969	2 131
Mai	105 239	45 782	-252 253	-103 037	-144 047	210 909	321 771	998
Jun	54 498	-1 765	-461 909	-80 080	24 356	-296 829	-25 373	368
Jul	-608 090	989	142 831	-151 239	496 713	189 812	41 374	497
Ago	898 800	-523	-288 504	-200 741	-1 133 332	294 597	-67 047	606
Set	462 126	1 799	-134 170	-144 326	-26 175	-119 403	-324 658	-12 472
Out	-648 142	1 024	-92 130	-102 920	432 000	193 851	-103 298	-21 596
Nov	269 491	-6 952	19 906	-57 168	-491 786	357 242	-31 285	-3 435
Dez	954 217	1 156	1 264 726	-55 625	-1 046 603	-6 978	-1 287	2 234
09 Jan	747 683	833	262 819	-19 032	-855 603	-28 381	-23 945	405
Fev	28 332	-459	283 732	-24 378	-435 062	173 601	-28 549	1 648
	1	2	3	4	5	6	7	8
	Trade credits	Long-term	Short-term	Other assets	Trade credits	Long-term	Short-term	Other liabilities
		Loans / Currency and deposits				Loans / Currency and deposits		
	Assets				Liabilities			

C.2.8 ACTIVOS DE RESERVA[1]

Valores líquidos

RESERVE ASSETS[1]

Net figures

Fonte / Source: Banco de Portugal

10^3 euros

					Activos cambiais[2]				
	Total	Ouro monetário	Direitos de saque especiais	Posição de reserva no FMI	Total	Numerário e depósitos	Títulos	Derivados financeiros	Outros activos
	1=2+3+4+5+9	2	3	4	5=6+7+8	6	7	8	9
06	1 919 473	564 307	-3 270	78 501	1 279 936	136 159	1 104 564	39 213	0
07	712 831	117	1 289	24 562	686 862	-10 462	695 170	2 154	0
08	-78 939	281	-6 606	-60 670	-11 943	260 757	-265 426	-7 274	0
07 Set	-60 660	0	0	0	-60 660	-28 127	-34 199	1 665	0
Out	230 527	0	0	3 231	227 296	82 417	143 557	1 323	0
Nov	-130 211	91	-611	2 869	-132 560	-40 989	-90 522	-1 049	0
Dez	-136 333	-28	4 826	3 541	-144 673	-147 109	-2 211	4 648	0
08 Jan	59 597	216	-4 826	-3 543	67 750	165 934	-94 754	-3 430	0
Fev	-202 558	0	-485	0	-202 072	-103 784	-98 334	46	0
Mar	-14 615	0	0	1 999	-16 614	-82 527	67 184	-1 272	0
Abr	-58 932	26	4	-5 209	-53 753	65 242	-119 947	951	0
Mai	4 912	0	-377	-11 504	16 793	83 409	-66 324	-292	0
Jun	22 741	0	0	6 912	15 829	57 005	-41 225	48	0
Jul	-88 193	0	0	0	-88 193	-35 626	-52 728	162	0
Ago	-19 388	0	-473	2 654	-21 569	14 819	-36 388	0	0
Set	161 715	5	0	0	161 710	128 054	31 818	1 838	0
Out	-172 765	14	0	0	-172 778	72 491	-241 263	-4 006	0
Nov	82 429	19	-449	-51 980	134 838	-110 580	247 557	-2 140	0
Dez	146 117	1	0	0	146 117	6 319	138 977	821	0
09 Jan	-4 629	0	0	0	-4 629	100 205	-107 147	2 313	0
Fev	37 272	0	-483	-2	37 757	40 619	-1 888	-974	0
	1=2+3+4+5+9	2	3	4	5=6+7+8	6	7	8	9
	Total	Monetary gold	Special drawing rights	Reserve position in the IMF	Total	Currency and deposits	Securities	Financial derivatives	Other assets
					Foreign exchange[2]				

(1) A partir de Janeiro de 1999 são considerados activos de reserva apenas os activos do Banco de Portugal face a não residentes da área do euro e denominados em moedas de países fora desta área, havendo lugar a uma quebra de série. / From January 1999 onwards, reserve assets include only Banco de Portugal claims on non-euro area residents denominated in non-euro area currencies, thus implying a break in the series.
(2) A partir de Janeiro 1999, inclui apenas os activos sobre não residentes na área do euro em moedas de países fora da área do euro. / From January 1999 onwards, includes only assets on non-euro area residents in non-euro area currencies.

C.3 Posição de investimento internacional

C.3 International investment position

C.3.0 POSIÇÃO DE INVESTIMENTO INTERNACIONAL

Posições em fim de período

INTERNATIONAL INVESTMENT POSITION

End-of-period position

Fonte / Source: Banco de Portugal

10^6 euros

		Séries no Quadro/ Coluna 1	2005 2	2006 3	2007 4	Dez 2007 5	Dez 2008 6		
1	Posição de investimento internacional	C.3.1/ 1	-104 681.4	-125 833.5	-148 974.5	-148 974.5	-161 531.1	International investment position	1
2	Activos		253 232.9	277 023.9	295 163.3	295 163.3	282 586.8	Assets	2
3	Investimento directo de Portugal no exterior(1)	C.3.1/ 3	35 573.0	40 989.9	45 994.0	45 994.0	45 730.0	Portuguese direct investment abroad (1)	3
4	Outras instituições financeiras monetárias(2)	C.3.2/ 2	3 135.1	3 888.6	4 868.0	4 868.0	6 699.4	Other monetary financial institutions(2)	4
5	Outros sectores residentes	C.3.2/ 3	32 437.9	37 101.3	41 126.1	41 126.1	39 030.7	Other resident sectors	5
6	Investimento de carteira	C.3.1/ 6	114 213.4	121 744.4	127 252.7	127 252.7	126 385.9	Portfolio investment	6
7	Acções e outras participações		23 306.4	30 026.1	31 983.4	31 983.4	22 880.0	Shares and other equitiy	7
8	Autoridades Monetárias(2)	C.3.3.1/2	0.0	0.0	0.0	0.0	0.0	Monetary Authorities (2)	8
9	Administrações Públicas(2)	C.3.3.1/3	456.7	499.9	590.4	590.4	1 185.7	General Government (2)	9
10	Outras instituições financeiras monetárias(2)	C.3.3.1/4	3 605.9	4 887.6	4 769.9	4 769.9	3 839.4	Other monetary financial institutions	10
11	Outros sectores residentes	C.3.3.1/ 5	19 243.8	24 638.5	26 623.2	26 623.2	17 854.9	Other resident sectors	11
12	Obrigações e outros títulos de dívida de longo prazo		80 705.9	84 491.5	90 796.1	90 796.1	99 563.1	Long-term debt securities	12
13	Autoridades Monetárias	C.3.3.1/ 6	2 971.3	6 235.5	6 625.3	6 625.3	11 956.5	Monetary Authorities	13
14	Administrações Públicas	C.3.3.1/ 7	1 701.7	1 938.1	2 037.7	2 037.7	1 458.9	General Government	14
15	Outras instituições financeiras monetárias	C.3.3.1/ 8	19 458.9	14 292.2	18 755.9	18 755.9	32 001.5	Other monetary financial institutions	15
16	Outros sectores residentes	C.3.3.1/ 9	56 573.9	62 025.7	63 377.2	63 377.2	54 146.2	Other resident sectors	16
17	Títulos de dívida de curto prazo		10 201.2	7 226.8	4 473.2	4 473.2	3 942.8	Short-term debt securities	17
18	Autoridades Monetárias	C.3.3.1/ 10	7 850.4	4 456.2	3 030.7	3 030.7	1 688.2	Monetary Authorities	18
19	Administrações Públicas	C.3.3.1/11	5.7	5.7	6.0	6.0	9.5	General Government	19
20	Outras instituições financeiras monetárias	C.3.3.1/12	512.4	1 046.3	656.2	656.2	1 029.4	Other monetary financial institutions	20
21	Outros sectores residentes	C.3.3.1/13	1 832.7	1 718.6	780.2	780.2	1 215.7	Other resident sectors	21
22	Derivados financeiros(3)	C.3.1/8	-63.6	181.1	81.9	81.9	162.9	Financial derivatives(3)	22
23	Autoridades Monetárias	C.3.4/2	0.2	0.5	0.2	0.2	-0.3	Monetary Authorities	23
24	Administrações Públicas	C.3.4/3	-308.9	-58.9	-57.0	-57.0	-69.1	General Government	24
25	Outras instituições financeiras monetárias	C.3.4/4	306.2	296.3	185.9	185.9	204.4	Other monetary financial institutions	25
26	Outros sectores residentes	C.3.4/5	-61.1	-56.8	-47.3	-47.3	27.9	Other resident sectors	26
27	Outro investimento	C.3.1/10	94 725.1	106 604.8	113 991.2	113 991.2	101 723.3	Other investment	27
28	Autoridades Monetárias	C.3.5.1/3	2 781.6	3 875.3	5 609.3	5 609.3	1 514.9	Monetary Authorities	28
29	Administrações Públicas	C.3.1/5	5 812.5	5 590.8	3 246.0	3 246.0	3 681.9	General Government	29
30	Outras instituições financeiras monetárias	C.3.1/7	56 701.0	64 515.6	69 223.8	69 223.8	61 536.6	Other monetary financial institutions	30
31	Outros sectores residentes	C.3.1/9	29 430.0	32 623.1	35 912.1	35 912.1	34 989.8	Other resident sectors	31
32	Activos de reserva	C.3.1/12	8 785.0	7 503.7	7 843.4	7 843.4	8 584.7	Reserve assets	32
33	Ouro monetário	C.3.6/2	5 836.5	5 936.9	6 989.0	6 989.0	7 644.3	Monetary gold	33
34	Direitos de saque especiais	C.3.6/3	87.1	86.0	83.6	83.6	87.9	Special drawing rights	34
35	Posição de reserva no FMI	C.3.6/4	171.3	87.2	61.4	61.4	118.3	Reserve position in the IMF	35
36	Activos cambiais	C.3.6/5	2 690.0	1 393.6	709.4	709.4	734.3	Foreign exchange	36
37	Outros activos	C.3.6/14	0.0	0.0	0.0	0.0	0.0	Other assets	37
38	Passivos		357 914.3	402 857.4	444 137.7	444 137.7	444 117.9	Liabilities	38
39	Investimento directo do exterior em Portugal (1)	C.3.1/4	53 691.4	67 168.5	78 333.3	78 333.3	71 725.6	Foreign direct investment in Portugal(1)	39
40	Outras instituições financeiras monetárias	C.3.2/9	1 820.5	2 438.3	3 002.7	3 002.7	2 456.4	Other monetary financial institutions	40
41	Outros sectores residentes	C.3.2/10	51 870.9	64 730.2	75 330.6	75 330.6	69 269.1	Other resident sectors	41
42	Investimento de carteira	C.3.1/7	135 067.6	147 530.6	164 828.8	164 828.8	179 064.3	Portfolio investment	42
43	Acções e outras participações		41 117.5	48 688.5	49 519.0	49 519.0	40 146.2	Shares and other equitiy	43
44	Outras instituições financeiras monetárias	C.3.3.2/2	6 022.9	7 921.3	7 744.8	7 744.8	3 019.4	Other monetary financial institutions	44
45	Outros sectores residentes	C.3.3.2/3	35 094.7	40 767.2	41 774.2	41 774.2	37 126.8	Other resident sectors	45
46	Obrigações e outros títulos de dívida de longo prazo		74 795.2	83 992.9	99 827.4	99 827.4	116 804.1	Long-term debt securities	46
47	Autoridades Monetárias	C.3.3.2/4	0.0	0.0	0.0	0.0	0.0	Monetary Authorities	47
48	Administrações Públicas	C.3.3.2/5	61 122.8	66 046.9	66 820.9	66 820.9	74 048.5	General Government	48
49	Outras instituições financeiras monetárias	C.3.3.2/8	4 015.9	4 808.5	16 697.3	16 697.3	26 968.0	Other monetary financial institutions	49
50	Outros sectores residentes	C.3.3.2/9	9 656.6	13 137.4	16 309.2	16 309.2	15 787.7	Other resident sectors	50
51	Títulos de dívida de curto prazo		19 154.9	14 849.3	15 482.4	15 482.4	22 114.0	Short-term debt securities	51
52	Autoridades Monetárias	C.3.3.2/10	0.0	0.0	0.0	0.0	0.0	Monetary Authorities	52
53	Administrações Públicas	C.3.3.2/11	10 827.6	7 277.1	8 208.8	8 208.8	13 007.6	General Government	53
54	Outras instituições financeiras monetárias	C.3.3.2/14	14.0	0.2	328.4	328.4	1 663.1	Other monetary financial institutions	54
55	Outros sectores residentes	C.3.3.2/15	8 313.3	7 571.9	6 945.2	6 945.2	7 443.3	Other resident sectors	55
56	Outro investimento	C.3.1/11	169 155.3	188 158.2	200 975.6	200 975.6	193 328.1	Other investment	56
57	Autoridades Monetárias	C.3.5.1/4	12 730.3	6 700.8	6 214.5	6 214.5	18 956.8	Monetary Authorities	57
58	Administrações Públicas	C.3.5.1/6	1 843.2	2 084.4	3 169.4	3 169.4	1 235.8	General Government	58
59	Outras instituições financeiras monetárias	C.3.5.1/8	128 271.2	152 513.9	164 656.7	164 656.7	146 716.1	Other monetary financial institutions	59
60	Outros sectores residentes	C.3.5.1/10	26 310.5	26 859.0	26 935.1	26 935.1	26 419.4	Other resident sectors	60

	1 Time series in Table/ Column	2 2005	3 2006	4 2007	5 Dec 2007	6 Dec 2008	

(1) Inclui investimento imobiliário. / Includes real estate investment.
(2) Sobre o conteúdo, ver notas no fim da publicação. / For information on coverge see notes at the end of this publication.
(3) Valores líquidos. / Net figures.

C.3.1 POSIÇÃO DE INVESTIMENTO INTERNACIONAL
Principais componentes

INTERNATIONAL INVESTMENT POSITION
Main items

Fonte / Source: Banco de Portugal

10^6 euros

		Total	Investimento directo[1]						Investimento de carteira			Derivados financeiros[2]	Outro investimento[3]			Activos de reserva
			Total	De Portugal no exterior	Do exterior em Portugal	do qual: excluindo empresas localizadas nas Zonas Francas da Madeira e dos Açores			Total	Activos	Passivos		Total	Activos	Passivos	
						Total	De Portugal no exterior	Do exterior em Portugal								
		1=2+8+11+12+15	2=3-4	3	4	5=6-7	6	7	8=9-10	9	10	11	12=13-14	13	14	15
04	Set	-93 350.8	-21 856.9	34 489.4	56 346.3	-18 342.4	19 437.6	37 780.0	-19 270.3	85 247.3	104 517.6	-255.4	-60 872.9	97 539.6	158 412.5	8 904.7
	Dez	-92 205.3	-16 907.6	32 259.5	49 167.1	-15 235.2	20 232.3	35 467.4	-20 490.4	91 732.8	112 223.2	-613.5	-62 771.4	91 502.4	154 273.9	8 577.6
05	Mar	-95 170.8	-17 040.5	33 768.4	50 808.9	-15 427.3	21 107.1	36 534.4	-18 112.9	95 210.5	113 323.4	-132.3	-68 287.6	93 070.4	161 358.1	8 402.6
	Jun	-96 624.6	-16 420.6	35 936.8	52 357.4	-14 478.1	22 879.3	37 357.4	-18 890.1	99 906.7	118 796.8	-388.8	-70 161.3	94 826.4	164 987.7	9 236.2
	Set	-99 310.0	-16 518.9	37 061.3	53 580.1	-14 234.7	23 962.7	38 197.4	-20 148.7	104 800.0	124 948.7	-261.9	-71 659.8	97 923.8	169 583.6	9 279.2
	Dez	-104 681.4	-18 118.4	35 573.0	53 691.4	-16 832.7	23 172.5	40 005.2	-20 854.2	114 213.4	135 067.6	-63.6	-74 430.1	94 725.1	169 155.3	8 785.0
06	Mar	-109 944.7	-20 461.7	35 618.6	56 080.3	-18 800.9	23 176.8	41 977.7	-12 859.9	120 557.5	133 417.4	9.6	-84 962.6	101 874.0	186 836.5	8 329.9
	Jun	-113 055.2	-19 996.0	38 747.6	58 743.6	-18 342.0	25 216.0	43 558.1	-9 988.7	123 271.7	133 260.4	193.4	-90 909.0	98 391.9	189 300.8	7 645.0
	Set	-116 727.9	-21 871.7	39 552.7	61 424.4	-20 032.7	25 844.3	45 877.0	-18 643.3	120 858.5	139 501.8	227.9	-83 808.7	100 462.2	184 271.0	7 367.9
	Dez	-125 833.5	-26 178.6	40 989.9	67 168.5	-24 581.2	26 926.9	51 508.2	-25 786.2	121 744.4	147 530.6	181.1	-81 553.4	106 604.8	188 158.2	7 503.7
07	Mar	-127 933.7	-26 095.7	43 726.7	69 822.5	-24 674.9	29 459.7	54 134.6	-22 210.6	124 794.2	147 004.7	195.4	-87 518.5	104 652.8	192 171.4	7 695.8
	Jun	-136 095.2	-28 120.7	44 269.0	72 389.7	-26 782.0	30 622.4	57 404.4	-33 534.9	128 300.6	161 835.6	288.0	-82 003.3	113 657.6	195 660.9	7 275.8
	Set	-136 927.6	-29 065.3	44 766.7	73 832.0	-27 836.7	31 011.8	58 848.5	-32 798.9	125 875.3	158 674.2	63.7	-82 338.0	117 846.9	200 184.9	7 211.0
	Dez	-148 974.5	-32 339.3	45 994.0	78 333.3	-30 578.9	31 704.7	62 283.6	-37 576.1	127 252.7	164 828.8	81.9	-86 984.4	113 991.2	200 975.6	7 843.4
08	Mar	-150 069.5	-31 012.0	45 231.0	76 243.0	-29 183.4	31 618.8	60 802.2	-39 225.2	123 559.2	162 784.4	188.6	-88 303.6	114 952.5	203 256.1	8 282.7
	Jun	-151 268.4	-30 090.4	45 466.6	75 557.0	-28 260.2	31 606.6	59 866.7	-43 168.6	125 307.5	168 476.0	119.3	-86 422.7	118 656.1	205 078.8	8 293.9
	Set	-156 071.3	-27 763.7	46 676.9	74 440.6	-26 799.8	31 733.9	58 533.7	-50 619.2	123 507.7	174 127.0	132.4	-86 519.0	117 373.3	203 892.3	8 698.3
	Dez	-161 531.1	-25 995.5	45 730.0	71 725.6	-25 241.6	30 448.1	55 689.7	-52 678.4	126 385.9	179 064.3	162.9	-91 604.8	101 723.3	193 328.1	8 584.7
		Total	Direct investment[1]						Portfolio investment			Financial derivatives[2]	Other investment[3]			Reserve assets

(1) Estimativas trimestrais calculadas pelo Banco de Portugal com base na acumulação de fluxos mensais e nos últimos dados anuais obtidos através dos Inquéritos ao Investimento Directo. Inclui investimento imobiliário. / Quarterly estimates by Banco de Portugal based on the available monthly figures on transactions and on the available annual figures obtained from the Direct Investment Surveys. Includes real estate investment.
(2) Valores líquidos. / Net figures.
(3) Inclui, em algumas componentes, estimativas trimestrais calculadas pelo Banco de Portugal com base na acumulação de fluxos mensais. / For some items includes estimates by Banco de Portugal based on accumulation of monthly flows.

C.3.2 INVESTIMENTO DIRECTO[1]
Por sector institucional da empresa residente e tipo de operação
Posições em fim de período

DIRECT INVESTMENT[1]
By institutional sector of the resident company and type of operation
End-of-period positions

Fonte / Source: Banco de Portugal

10^6euros

		De Portugal no exterior							Do exterior em Portugal						
		Total	Por sector institucional		Por tipo de operação				Total	Por sector institucional		Por tipo de operação			
			Outras instituições financeiras monetárias	Outros sectores	No capital de empresas e lucros reinvestidos		Outros capitais			Outras instituições financeiras monetárias	Outros sectores	No capital de empresas e lucros reinvestidos		Outros capitais	
					Disponibilidades sobre afiliadas	Responsabilidades face a afiliadas	Disponibilidades sobre afiliadas	Responsabilidades face a afiliadas				Disponibilidades sobre investidores directos	Responsabilidades face a investidores directos	Disponibilidades sobre investidores directos	Responsabilidades face a investidores directos
		1=2+3=4-5+6-7	2	3	4	5	6	7	8=9+10=-11+12-13+14	9	10	11	12	13	14
04	Set	34 489.4	2 571.1	31 918.3	29 575.3	7.5	6 096.6	1 175.1	56 346.3	5 606.3	50 740.0	7.6	47 380.6	2 730.7	11 704.0
	Dez	32 259.5	2 655.9	29 603.6	29 252.3	0.0	4 106.1	1 098.9	49 167.1	1 783.5	47 383.6	0.0	45 908.9	4 335.1	7 593.3
05	Mar	33 768.4	2 835.7	30 932.7	30 313.6	0.0	4 262.4	807.6	50 808.9	1 770.9	49 038.0	0.0	47 791.2	4 838.2	7 855.9
	Jun	35 936.8	2 968.1	32 968.7	32 287.4	0.0	4 475.3	825.9	52 357.4	1 738.6	50 618.8	0.0	48 584.7	4 866.4	8 639.1
	Set	37 061.3	3 281.0	33 780.3	33 092.9	0.0	4 868.8	900.3	53 580.1	1 733.5	51 846.6	0.0	50 162.1	5 411.5	8 829.6
	Dez	35 573.0	3 135.1	32 437.9	31 875.0	0.0	4 675.0	977.1	53 691.4	1 820.5	51 870.9	0.1	50 631.8	4 788.0	7 847.7
06	Mar	35 618.6	3 117.2	32 501.4	31 561.3	0.1	5 040.1	982.7	56 080.3	2 081.2	53 999.1	0.1	52 972.8	5 159.2	8 266.8
	Jun	38 747.6	3 036.3	35 711.3	34 096.7	0.1	5 638.8	987.9	58 743.6	2 177.0	56 566.5	0.1	55 182.9	5 364.6	8 925.4
	Set	39 552.7	3 080.1	36 472.6	34 547.0	0.1	5 974.3	968.6	61 424.4	2 270.6	59 153.7	0.1	57 622.0	5 712.3	9 514.8
	Dez	40 989.9	3 888.6	37 101.3	36 232.7	0.0	5 566.8	809.5	67 168.5	2 438.3	64 730.2	0.0	62 384.3	5 190.9	9 975.2
07	Mar	43 726.7	4 430.2	39 296.5	38 275.0	0.0	6 388.2	936.5	69 822.5	2 567.0	67 255.5	0.0	64 495.5	5 094.2	10 421.2
	Jun	44 269.0	4 806.4	39 462.6	38 833.5	0.0	6 504.3	1 068.9	72 389.7	3 018.9	69 370.8	0.0	66 364.7	5 320.8	11 345.7
	Set	44 766.7	4 633.5	40 133.2	39 191.5	0.0	6 761.0	1 185.8	73 832.0	2 963.0	70 869.0	0.0	67 558.1	5 506.7	11 780.7
	Dez	45 994.0	4 868.0	41 126.1	39 801.4	0.0	7 472.7	1 280.1	78 333.3	3 002.7	75 330.6	0.0	72 114.0	5 958.0	12 177.3
08	Mar	45 231.0	4 296.4	40 934.6	39 097.3	0.0	7 403.4	1 269.7	76 243.0	2 736.0	73 507.0	0.0	70 134.7	6 554.5	12 662.8
	Jun	45 466.6	4 419.2	41 047.4	39 662.2	0.0	7 288.6	1 484.2	75 557.0	2 515.5	73 041.5	0.0	69 080.2	6 930.2	13 407.1
	Set	46 676.9	4 350.3	42 326.6	41 196.5	0.0	6 963.6	1 483.2	74 440.6	2 407.7	72 032.9	0.0	67 891.5	7 282.0	13 831.2
	Dez	45 730.0	6 699.4	39 030.7	40 043.1	0.0	7 181.1	1 494.2	71 725.6	2 456.4	69 269.1	0.0	65 765.5	8 585.7	14 545.7
		1=2+3=4-5+6-7	2	3	4	5	6	7	8=9+10=-11+12-13+14	9	10	11	12	13	14
		Total	Other monetary financial institutions	Other sectors	Claims on affiliated enterprises	Liabilities to affiliated enterprises	Claims on affiliated enterprises	Liabilities to affiliated enterprises	Total	Other monetary financial institutions	Other sectors	Claims on direct investors	Liabilities to direct investors	Claims on direct investors	Liabilities to direct investors
					Equity capital and reinvested earnings		Other capital					Equity capital and reinvested earnings		Other capital	
			By institutional sector		By type of operation					By institutional sector		By type of operation			
		Portuguese investment abroad							Foreign investment in Portugal						

(1) Estimativas trimestrais calculadas pelo Banco de Portugal com base na acumulação de fluxos mensais e nos últimos dados anuais obtidos através dos Inquéritos ao Investimento Directo. Inclui investimento imobiliário. / Quarterly estimates by Banco de Portugal based on the available monthly figures on transactions and on the available annual figures obtained from the Direct Investment Surveys. Includes real estate investment.

C.3.3.1 INVESTIMENTO DE CARTEIRA - ACTIVOS

Por tipo de instrumento e por sector institucional do investidor residente
Posições em fim de período

PORTFOLIO INVESTMENT - ASSETS

By type of instrument and institutional sector of the resident investor
End-of-period positions

Fonte: Banco de Portugal

10^6euros

		Total	Acções e outras participações[1]				Obrigações e outros títulos de dívida de longo prazo[2]				Títulos de divida de curto prazo[3]			
			Autoridades Monetárias[4][5]	Administrações Públicas[4]	Outras instituições financeiras monetárias[4]	Outros sectores residentes	Autoridades Monetárias[4][5]	Administrações Públicas[4]	Outras instituições financeiras monetárias[4]	Outros sectores residentes	Autoridades Monetárias[4][5]	Administrações Públicas[4]	Outras instituições financeiras monetárias[4]	Outros sectores residentes
		1=2+...+13	2	3	4	5	6	7	8	9	10	11	12	13
04	Set	85 247.3	0.0	729.3	1 481.4	7 602.0	4 322.7	1 528.7	12 531.8	47 536.4	5 896.8	271.6	737.7	2 608.9
	Dez	91 732.8	0.0	777.1	1 868.0	9 509.3	4 203.8	1 438.9	16 516.5	48 603.1	5 624.3	236.7	512.5	2 442.6
05	Mar	95 210.5	0.0	934.4	2 061.7	9 855.6	4 245.6	1 463.1	15 429.3	51 768.0	5 631.2	237.6	796.7	2 787.1
	Jun	99 906.7	0.0	599.8	1 714.3	10 321.2	3 948.8	1 897.4	16 846.4	54 647.7	5 711.2	238.0	988.3	2 993.7
	Set	104 800.0	0.0	470.4	1 917.9	11 996.0	3 409.9	2 026.4	16 635.0	57 289.2	7 013.0	238.2	920.2	2 883.7
	Dez	114 213.4	0.0	456.7	3 605.9	19 243.8	2 971.3	1 701.7	19 458.9	56 573.9	7 850.4	5.7	512.4	1 832.7
06	Mar	120 557.5	0.0	460.6	3 365.3	22 349.7	3 580.5	1 703.4	21 057.5	59 587.4	5 923.5	5.7	797.0	1 727.0
	Jun	123 271.7	0.0	446.8	3 758.1	22 562.0	4 390.7	1 757.5	21 266.1	60 805.4	5 700.0	5.7	919.4	1 659.9
	Set	120 858.5	0.0	547.8	4 292.9	23 395.5	5 423.8	1 568.3	14 760.1	62 362.8	5 680.5	5.7	1 132.2	1 688.9
	Dez	121 744.4	0.0	499.9	4 887.6	24 638.5	6 235.5	1 938.1	14 292.2	62 025.7	4 456.2	5.7	1 046.3	1 718.6
07	Mar	124 794.2	0.0	573.0	5 029.2	25 958.5	6 682.5	1 931.8	15 037.1	64 288.4	2 951.6	5.7	789.8	1 546.6
	Jun	128 300.6	0.0	588.3	5 978.5	27 156.6	6 038.1	1 973.7	15 700.1	66 228.5	2 455.1	30.8	840.5	1 310.3
	Set	125 875.3	0.0	570.3	5 919.7	27 171.2	5 249.6	2 016.8	15 705.2	65 415.2	1 979.8	18.8	557.6	1 271.0
	Dez	127 252.7	0.0	590.4	4 769.9	26 623.2	6 625.3	2 037.7	18 755.9	63 377.2	3 030.7	6.0	656.2	780.2
08	Mar	123 559.2	0.0	623.4	4 350.2	24 136.7	6 622.4	1 961.5	20 015.9	61 887.3	2 454.8	6.1	646.6	854.4
	Jun	125 307.5	0.0	822.2	4 035.3	24 689.1	6 565.2	1 889.2	22 280.4	60 923.2	1 890.1	522.9	625.5	1 064.3
	Set	123 507.7	0.0	1 269.6	3 867.5	21 529.5	7 271.1	1 663.8	25 430.3	59 239.5	1 478.4	9.5	647.8	1 100.6
	Dez	126 385.9	0.0	1 185.7	3 839.4	17 854.9	11 956.5	1 458.9	32 001.5	54 146.2	1 688.2	9.5	1 029.4	1 215.7
		1=2+...+13	2	3	4	5	6	7	8	9	10	11	12	13
		Total	Monetary Authorities[4][5]	General Government[4]	Other monetary financial institutions[4]	Other resident sectors	Monetary Authorities[4][5]	General Government[4]	Other monetary financial institutions[4]	Other resident sectors	Monetary Authorities[4][5]	General Government[4]	Other monetary financial institutions[4]	Other resident sectors
			Shares and other equity[1]				Long-term debt securities[2]				Short-term debt securities[3]			

(1) Inclui, nomeadamente, acções, unidades de participação em fundos de investimento e outros títulos de participação no capital, como os *Depositary Receipts*. / Includes, namely, shares, stocks, investment trust units and other participation or similar documents, such as "Depositary Receipts".
(2) Inclui obrigações e outros títulos de dívida pública ou privada, tais como, certificados de depósito de prazo superior a um ano, títulos de participação e outros títulos de dívida de prazo superior a um ano . / Includes bonds and notes and public or private debt securities, such as negotiable certificates of deposit with maturities of more than one year, participation certificates and other securities with maturities of more than one year.
(3) Inclui, nomeadamente, bilhetes do Tesouro, papel comercial, certificados de depósito não superior a um ano e outros títulos de prazo não superior a um ano. / Includes, namely, Treasury bills, commercial paper, negociable certificates of deposit with original maturities of one year or less and other securities with maturities of one year or less.
(4) Sobre o conteúdo, ver notas no fim da publicação. / For information on coverage see notes at the end of this publication.
(5) A partir de Janeiro de 1999, inclui as aplicações em títulos em euros ou emitidos por residentes na Área do euro, as quais deixaram de ser consideradas "Activos de reserva". / Since January 1999 it includes transactions on securities denominated in euros or issued by euro area residents, which can no longer be classified as "Reserve assets".

C.3.3.2 INVESTIMENTO DE CARTEIRA - PASSIVOS

Por tipo de instrumento e por sector institucional do emitente residente
Posições em fim de período

PORTFOLIO INVESTMENT- LIABILITIES

By type of instrument and institutional sector of the resident issuer
End-of-period positions

Fonte / Source: Banco de Portugal

10^6 euros

		Total	Acções e outras participações[1]		Obrigações e outros títulos de dívida de longo prazo[2]						Títulos de dívida de curto prazo[3]					
			Outras instituições financeiras monetárias[4]	Outros sectores residentes	Autoridades Monetárias[4]	Administrações Públicas[4]			Outras instituições financeiras monetárias[4]	Outros sectores residentes	Autoridades Monetárias[4]	Administrações Públicas[4]			Outras instituições financeiras monetárias[4]	Outros sectores residentes
						Total	Emissões no mercado interno	Emissões no mercado externo				Total	Emissões no mercado interno	Emissões no mercado externo		
		1=2+...+5+8+...+	2	3	4	5=6+7	6	7	8	9	10	11=12+13	12	13	14	15
04	Set	104 517.6	4 189.3	25 165.4	0.0	51 708.3	43 784.4	7 923.9	6 660.5	4 143.2	0.0	6 874.9	6 869.6	5.3	1 377.4	4 398.6
	Dez	112 223.2	4 230.5	30 804.8	0.0	51 810.7	43 826.4	7 984.2	6 129.1	4 996.3	0.0	8 125.1	8 116.5	8.5	1 076.1	5 050.7
05	Mar	113 323.4	4 586.1	31 172.0	0.0	52 448.9	44 592.9	7 856.0	4 995.8	5 345.5	0.0	8 564.6	8 557.8	6.8	281.4	5 929.0
	Jun	118 796.8	4 526.9	30 519.1	0.0	56 134.3	49 015.2	7 119.1	5 080.9	5 606.5	0.0	10 289.4	10 285.2	4.2	154.9	6 484.8
	Set	124 948.7	5 219.1	32 847.8	0.0	60 289.3	53 218.5	7 070.8	4 999.2	5 900.2	0.0	9 742.7	9 738.6	4.1	154.2	5 796.2
	Dez	135 067.6	6 022.9	35 094.7	0.0	61 122.8	54 156.9	6 965.9	4 015.9	9 656.6	0.0	10 827.6	10 827.6	0.0	14.0	8 313.3
06	Mar	133 417.4	6 376.4	35 776.7	0.0	61 779.1	55 008.0	6 771.2	3 948.8	9 417.2	0.0	8 720.7	8 720.7	0.0	42.0	7 356.5
	Jun	133 260.4	6 437.1	33 744.8	0.0	63 460.0	56 805.6	6 654.4	3 928.5	9 486.8	0.0	8 675.1	8 675.1	0.0	2.1	7 526.2
	Set	139 501.8	7 032.3	37 778.0	0.0	66 253.8	59 609.2	6 644.7	3 550.8	10 575.8	0.0	7 194.8	7 194.8	0.0	22.0	7 094.2
	Dez	147 530.6	7 921.3	40 767.2	0.0	66 046.9	59 494.9	6 552.0	4 808.5	13 137.4	0.0	7 277.1	7 277.1	0.0	0.2	7 571.9
07	Mar	147 004.7	7 911.9	40 344.1	0.0	64 958.5	58 456.7	6 501.7	7 066.6	13 860.7	0.0	6 895.6	6 895.6	0.0	11.4	5 956.1
	Jun	161 835.6	10 984.3	41 675.4	0.0	64 933.4	59 403.8	5 529.6	15 473.7	14 688.1	0.0	7 747.6	7 747.6	0.0	0.2	6 332.8
	Set	158 674.2	8 507.7	39 002.5	0.0	65 324.7	59 723.5	5 601.2	15 726.6	15 614.1	0.0	7 203.2	7 203.2	0.0	220.0	7 075.3
	Dez	164 828.8	7 744.8	41 774.2	0.0	66 820.9	61 333.4	5 487.5	16 697.3	16 309.2	0.0	8 208.8	8 208.8	0.0	328.4	6 945.2
08	Mar	162 784.4	5 175.8	38 764.0	0.0	70 945.1	65 845.2	5 099.9	18 617.7	16 281.9	0.0	5 872.8	5 872.8	0.0	329.4	6 797.7
	Jun	168 476.0	4 799.8	36 251.5	0.0	68 045.6	64 796.9	3 248.6	24 286.7	16 313.8	0.0	7 593.2	7 593.2	0.0	2 696.9	8 488.5
	Set	174 127.0	3 983.8	36 902.1	0.0	68 966.4	65 726.0	3 240.4	26 675.5	16 634.7	0.0	10 017.4	10 017.4	0.0	2 462.9	8 484.3
	Dez	179 064.3	3 019.4	37 126.8	0.0	74 048.5	70 554.5	3 493.9	26 968.0	15 787.7	0.0	13 007.6	11 504.2	1 503.4	1 663.1	7 443.3
		1=2+...+5+8+...+ +11+14+15	2	3	4	5=6+7	6	7	8	9	10	11=12+13	12	13	14	15
		Total	Other monetary financial institutions[4]	Other resident sectors	Monetary Authorities[4]	Total	Issued in the domestic market	Issued in the external market	Other monetary financial institutions[4]	Other resident sectors	Monetary Authorities[4]	Total	Issued in the domestic market	Issued in the external market	Other monetary financial institutions[4]	Other resident sectors
						General Government[4]						General Government[4]				
			Shares and other equity[1]		Long-term debt securities[2]						Short-term debt securities[3]					

(1) Inclui, nomeadamente, acções, unidades de participação em fundos de investimento e outros títulos de participação no capital, como os *Depositary Receipts*. / Includes, namely, shares, stocks, investment trust units and other participation or similar documents, such as "Depositary Receipts".
(2) Inclui obrigações e outros títulos de dívida pública ou privada, tais como, certificados de depósito de prazo superior a um ano, títulos de participação e outros títulos de dívida de prazo superior a um ano . / Includes bonds and notes and public or private debt securities, such as negotiable certificates of deposit with maturities of more than one year, participation certificates and other securities with maturities of more than one year.
(3) Inclui, nomeadamente, bilhetes do Tesouro, papel comercial, certificados de depósito não superior a um ano e outros títulos de prazo não superior a um ano. / Includes, namely, Treasury bills, commercial paper, negociable certificates of deposit with original maturities of one year or less and other securities with maturities of one year or less.
(4) Sobre o conteúdo, ver notas no fim da publicação. / For information on coverage see notes at the end of this publication.

C.3.3.3 INVESTIMENTO DE CARTEIRA - PASSIVOS

Por zona económica e país de origem
Posições em fim de período

PORTFOLIO INVESTMENT - LIABILITIES

By economic area and country of origin
End-of-period positions

Fonte / Source: Banco de Portugal

10^6 euros

		Total	União Europeia						EUA	Suíça	*Off-shores*[a]	Resto do Mundo	Por memória: OCDE
			Total	Área do euro				Reino Unido					
				Total	Alemanha	Espanha	França						
		1=2+8+...+11	2	3	4	5	6	7	8	9	10	11	12
04	Set	104 517.6	84 540.7	67 555.8	14 050.0	3 571.0	10 752.3	16 743.2	11 588.0	3 135.0	3 613.2	1 640.8	100 484.6
	Dez	112 223.2	92 213.2	73 737.7	14 874.7	3 847.2	12 935.8	18 243.3	11 650.4	3 311.7	3 428.7	1 619.2	108 371.3
05	Mar	113 323.4	92 134.6	74 718.2	15 154.8	4 377.6	14 789.9	17 177.6	12 837.0	3 253.3	3 463.3	1 635.2	109 450.6
	Jun	118 796.8	95 454.5	79 225.7	15 676.9	3 671.3	16 406.6	15 970.7	14 880.2	3 324.7	3 474.0	1 663.4	114 937.3
	Set	124 948.7	99 975.7	80 712.3	16 306.5	3 711.4	17 941.8	18 995.3	16 104.8	3 602.9	3 583.5	1 681.8	120 967.9
	Dez	135 067.6	110 038.6	84 925.9	17 913.5	1 682.3	19 353.4	24 856.0	14 738.5	3 737.8	4 178.9	2 373.9	129 859.8
06	Mar	133 417.4	109 955.3	82 118.6	16 887.7	1 894.0	20 827.4	27 608.4	13 552.9	3 391.1	4 226.1	2 292.0	128 207.1
	Jun	133 260.4	111 029.6	84 344.6	16 742.4	1 901.5	20 666.7	26 447.2	12 906.9	3 613.1	4 041.6	1 669.2	128 821.8
	Set	139 501.8	117 146.1	85 962.6	17 225.9	2 356.0	21 286.5	30 928.4	12 872.6	3 732.0	4 244.8	1 506.3	135 020.1
	Dez	147 530.6	127 229.2	98 593.5	17 154.0	5 493.4	23 744.4	28 369.1	13 455.8	3 923.2	1 949.9	972.6	145 677.4
07	Mar	147 004.7	128 248.7	101 911.2	16 817.6	5 937.9	23 580.2	26 098.3	13 085.6	3 766.9	1 157.1	746.4	146 124.6
	Jun	161 835.6	139 264.4	113 384.6	21 440.4	5 461.7	22 364.3	25 604.3	13 717.7	4 623.4	2 756.4	1 473.7	158 731.4
	Set	158 674.2	137 997.4	112 892.2	21 278.2	5 109.8	21 666.3	24 848.0	12 584.3	4 319.8	2 245.3	1 527.3	156 056.4
	Dez	164 828.8	143 387.6	116 856.2	22 280.8	5 277.8	23 357.5	26 255.1	13 242.8	4 326.7	2 265.7	1 606.1	162 218.3
08	Mar	162 784.4	143 704.0	119 682.0	22 703.7	4 833.0	21 035.8	23 746.0	11 903.6	4 102.9	1 644.7	1 429.1	160 965.6
	Jun	168 476.0	151 784.0	124 666.0	23 331.4	4 817.8	21 590.3	26 887.2	10 679.4	3 824.8	1 323.9	864.0	167 115.3
	Set	174 127.0	157 365.1	129 087.2	24 599.5	4 892.0	24 476.8	28 041.3	10 892.3	3 699.0	1 230.0	940.6	172 792.0
	Dez	179 064.3	161 377.2	134 935.0	26 055.5	4 397.6	26 856.3	26 203.2	10 376.4	3 589.8	1 137.8	2 583.1	176 337.0

	1=2+8+...+11	2	3	4	5	6	7	8	9	10	11	12
	Total	Total	Total	Germany	Spain	France	United Kingdom	USA	Switzerland	Off-shores[a]	Rest of the World	Memo item: OECD
			Euro area									
		European Union										

C.3.4 DERIVADOS FINANCEIROS[1]

Por sector institucional do investidor residente
Posições em fim de período

FINANCIAL DERIVATIVES[1]

By institutional sector of the resident investor
End-of-period positions

Fonte / Source: Banco de Portugal

10^6 euros

		Total	Autoridades Monetárias[2]	Administrações Públicas[2]	Outras instituições financeiras monetárias[2]	Outros sectores residentes
		1=2+3+4+5	2	3	4	5
04	Set	-255.4	-0.1	-94.6	-160.7	0.0
	Dez	-613.5	0.1	-262.3	-342.2	-9.0
05	Mar	-132.3	0.0	-128.6	5.1	-8.8
	Jun	-388.8	0.0	-325.0	0.9	-64.8
	Set	-261.9	-0.3	-362.8	161.8	-60.7
	Dez	-63.6	0.2	-308.9	306.2	-61.1
06	Mar	9.6	0.5	-73.5	142.6	-60.1
	Jun	193.4	0.6	-68.8	320.6	-59.0
	Set	227.9	0.6	-67.8	352.3	-57.2
	Dez	181.1	0.5	-58.9	296.3	-56.8
07	Mar	195.4	0.5	-65.3	315.7	-55.6
	Jun	288.0	0.4	-34.7	380.3	-58.0
	Set	63.7	0.3	-38.0	154.3	-52.9
	Dez	81.9	0.2	-57.0	185.9	-47.3
08	Mar	188.6	0.1	-78.1	177.8	88.8
	Jun	119.3	-0.4	-35.6	102.0	53.4
	Set	132.4	-0.1	-32.1	93.4	71.1
	Dez	162.9	-0.3	-69.1	204.4	27.9

	1=2+3+4+5	2	3	4	5
	Total	Monetary Authorities[2]	General Government[2]	Other monetary financial institutions[2]	Other resident sectors

(1)Valores líquidos. / Net figures.
(2)Sobre o conteúdo, ver notas no fim da publicação. / For information on coverage see notes at the end of this publication.

C.3.5.1 OUTRO INVESTIMENTO[1]

Por sector institucional do investidor residente
Posições em fim de período

OTHER INVESTMENT[1]

By institutional sector of the resident investor
End-of-period positions

Fonte / Source: Banco de Portugal

10^6 euros

		Total		Autoridades Monetárias[2][3]		Administrações Públicas[3]		Outras instituições financeiras monetárias[3]		Outros sectores residentes	
		Activos	Passivos	Activos	Passivos	Activos	Passivos	Activos	Passivos	Activos	Passivos
		1=3+5+7+9	2=4+6+8+10	3	4	5	6	7	8	9	10
04	Set	97 539.6	158 412.5	2 324.6	11 926.8	5 520.2	2 882.4	55 400.0	119 869.8	34 294.7	23 733.5
	Dez	91 502.4	154 273.9	2 199.6	8 553.1	5 258.4	2 575.0	53 928.8	118 005.0	30 115.6	25 140.8
05	Mar	93 070.4	161 358.1	2 572.6	14 026.3	5 437.0	2 915.8	55 533.9	119 539.3	29 526.8	24 876.6
	Jun	94 826.4	164 987.7	2 457.7	14 268.8	5 692.0	1 815.3	55 866.5	123 721.1	30 810.1	25 182.4
	Set	97 923.8	169 583.6	2 285.5	13 753.3	5 715.1	1 978.6	60 575.7	129 031.2	29 347.5	24 820.5
	Dez	94 725.1	169 155.3	2 781.6	12 730.3	5 812.5	1 843.2	56 701.0	128 271.2	29 430.0	26 310.5
06	Mar	101 874.0	186 836.5	4 594.8	15 845.8	5 988.1	1 966.4	60 494.2	141 353.4	30 797.0	27 670.9
	Jun	98 391.9	189 300.8	4 446.2	15 814.6	5 834.0	2 103.3	56 820.4	143 445.9	31 291.3	27 937.0
	Set	100 462.2	184 271.0	3 587.9	8 306.0	5 871.9	1 657.3	59 153.1	148 052.1	31 849.4	26 255.6
	Dez	106 604.8	188 158.2	3 875.3	6 700.8	5 590.8	2 084.4	64 515.6	152 513.9	32 623.1	26 859.0
07	Mar	104 652.8	192 171.4	5 043.3	8 273.8	5 583.8	2 823.0	60 662.9	153 572.9	33 362.9	27 501.7
	Jun	113 657.6	195 660.9	6 513.4	9 290.5	5 564.1	821.8	66 667.5	158 158.4	34 912.7	27 390.3
	Set	117 846.9	200 184.9	8 040.4	10 151.9	5 377.0	3 209.6	69 651.4	160 386.8	34 778.1	26 436.6
	Dez	113 991.2	200 975.6	5 609.3	6 214.5	3 246.0	3 169.4	69 223.8	164 656.7	35 912.1	26 935.1
08	Mar	114 952.5	203 256.1	6 351.8	10 768.0	3 137.8	1 289.5	67 541.0	163 271.1	37 921.9	27 927.5
	Jun	118 656.1	205 078.8	6 659.4	12 688.0	3 151.0	1 170.4	70 506.0	163 316.0	38 339.8	27 904.4
	Set	117 373.3	203 892.3	6 589.0	14 224.7	3 297.1	1 818.7	69 593.3	160 504.4	37 893.9	27 344.5
	Dez	101 723.3	193 328.1	1 514.9	18 956.8	3 681.9	1 235.8	61 536.6	146 716.1	34 989.8	26 419.4
		1=3+5+7+9	2=4+6+8+10	3	4	5	6	7	8	9	10
		Assets	Liabilities	Assets	Liabilities	Assets	Liabilities	Assets	Liabilities	Assets	Liabilities
		Total		Monetary Authorities[2][3]		General Government[3]		Other monetary financial institutions[3]		Other resident sectors	

(1) Inclui, em algumas componentes, estimativas trimestrais calculadas pelo Banco de Portugal com base na acumulação de fluxos mensais. / For some items includes estimates by Banco de Portugal based on accumulation of monthly flows.
(2) A partir de Janeiro de 1999, inclui os activos e passivos face a residentes na área do euro ou denominados em euros, os quais deixaram de ser considerados "Activos de reserva. / Since January 1999, it includes those assets and liabilities on euro area residents or denominated in euros, which can no longer be classified as "Reserve assets".
(3) Sobre o conteúdo, ver notas no fim da publicação. / For information on coverage see notes at the end of this publication.

C.3.5.2 OUTRO INVESTIMENTO

Autoridades Monetárias[1][2], por tipo de instrumento
Posições em fim de período

OTHER INVESTMENT

Monetary Authorities [1][2], by type of instrument
End-of-period positions

Fonte / Source: Banco de Portugal

10^6 euros

		Activos			Passivos		
		Empréstimos / numerário e depósitos		Outros activos	Empréstimos / numerário e depósitos		Outros passivos
		De curto prazo	De longo prazo		De curto prazo	De longo prazo	
		1	2	3	4	5	6
04	Set	2 211.9	0.0	112.7	10 984.8	941.9	0.0
	Dez	2 086.9	0.0	112.7	7 963.4	589.7	0.0
05	Mar	2 459.9	0.0	112.7	13 424.1	602.2	0.0
	Jun	2 336.3	0.0	121.5	13 648.0	620.8	0.0
	Set	2 164.0	0.0	121.5	13 080.8	672.6	0.0
	Dez	2 660.2	0.0	121.5	12 172.5	557.8	0.0
06	Mar	4 473.3	0.0	121.5	15 560.9	284.8	0.0
	Jun	4 324.7	0.0	121.5	15 616.1	198.5	0.0
	Set	3 466.4	0.0	121.5	8 246.8	59.3	0.0
	Dez	3 753.8	0.0	121.5	6 650.2	50.6	0.0
07	Mar	4 920.7	0.0	122.6	8 223.1	50.6	0.0
	Jun	6 390.8	0.0	122.6	9 239.9	50.6	0.0
	Set	7 917.8	0.0	122.6	10 151.9	0.0	0.0
	Dez	5 486.7	0.0	122.6	6 214.5	0.0	0.0
08	Mar	6 229.2	0.0	122.6	10 768.0	0.0	0.0
	Jun	6 536.8	0.0	122.6	12 688.0	0.0	0.0
	Set	6 466.5	0.0	122.6	14 224.7	0.0	0.0
	Dez	1 392.3	0.0	122.6	18 956.8	0.0	0.0
		1	2	3	4	5	6
		Short-term	Long-term	Other assets	Short-term	Long-term	Other liabilities
		Loans / currency and deposits			Loans / currency and deposits		
		Assets			Liabilities		

(1) Sobre o conteúdo ver notas no fim da publicação. / For information on coverage see notes at the end of this publication.
(2) A partir de Janeiro de 1999, inclui os activos e passivos face a residentes na área do euro ou denominados em euros, os quais deixaram de ser considerados "Activos de reserva". / Since January 1999, it includes those assets and liabilities on euro area residents or denominated in euros, which can no longer be classified as "Reserve assets".

C.3.5.3 OUTRO INVESTIMENTO[1]

Administrações Públicas [2], por tipo de instrumento
Posições em fim de período

OTHER INVESTMENT[1]

General Government [2], by type of instrument
End-of-period positions

Fonte / Source: Banco de Portugal

10^6 euros

		Activos				Passivos			
		Créditos comerciais	Empréstimos / numerário e depósitos		Outros activos	Créditos comerciais	Empréstimos / numerário e depósitos		Outros passivos
			De curto prazo	De longo prazo			De curto prazo	De longo prazo	
		1	2	3	4	5	6	7	8
04	Set	0.0	148.9	3 119.5	2 251.8	0.0	1 030.6	1 851.8	0.0
	Dez	0.0	147.1	2 924.4	2 186.9	0.0	800.1	1 774.9	0.0
05	Mar	0.0	153.6	3 062.5	2 220.9	0.0	1 114.6	1 801.2	0.0
	Jun	0.0	154.7	3 265.7	2 271.7	0.0	2.1	1 813.2	0.0
	Set	0.0	137.0	3 303.5	2 274.6	0.0	82.8	1 895.8	0.0
	Dez	0.0	135.8	3 386.9	2 289.8	0.0	21.0	1 822.1	0.0
06	Mar	0.0	142.1	3 575.6	2 270.3	0.0	16.0	1 950.4	0.0
	Jun	0.0	142.5	3 457.2	2 234.3	0.0	89.6	2 013.7	0.0
	Set	0.0	138.5	3 492.9	2 240.4	0.0	848.8	808.4	0.0
	Dez	0.0	132.6	3 245.8	2 212.4	0.0	1 291.0	793.5	0.0
07	Mar	0.0	136.1	3 243.1	2 204.6	0.0	2 025.0	798.0	0.0
	Jun	0.0	140.6	3 228.6	2 194.9	0.0	26.3	795.4	0.0
	Set	0.0	134.0	3 079.9	2 163.0	0.0	2 411.1	798.5	0.0
	Dez	0.0	163.8	943.1	2 139.1	0.0	2 313.7	855.7	0.0
08	Mar	0.0	156.8	880.0	2 101.1	0.0	429.7	859.8	0.0
	Jun	0.0	164.9	888.2	2 097.8	0.0	362.7	807.7	0.0
	Set	0.0	159.6	975.5	2 161.9	0.0	980.0	838.7	0.0
	Dez	0.0	491.7	1 005.3	2 185.0	0.0	388.7	847.1	0.0
		1	2	3	4	5	6	7	8
		Trade credits	Short-term	Long-term	Other assets	Trade credits	Short-term	Long-term	Other liabilities
			Loans / currency and deposits				Loans / currency and deposits		
		Assets				Liabilities			

(1) Inclui, em algumas componentes, estimativas trimestrais calculadas pelo Banco de Portugal com base na acumulação de fluxos mensais. / For some items includes estimates by Banco de Portugal based on accumulation of monthly flows.
(2) Sobre o conteúdo ver notas no fim da publicação. / For information on coverage see notes at the end of this publication.

C.3.5.4 OUTRO INVESTIMENTO[1]

Outras instituições financeiras monetárias[2] por tipo de instrumento
Posições em fim de período

OTHER INVESTMENT[1]

Other monetary financial institutions [2], by type of instrument
End-of-period positions

Fonte / Source: Banco de Portugal

10^6 euros

		Activos			Passivos		
		Empréstimos / numerário e depósitos		Outros activos	Empréstimos / numerário e depósitos		Outros passivos
		De curto prazo	De longo prazo		De curto prazo	De longo prazo	
		1	2	3	4	5	6
04	Set	42 985.3	12 343.4	71.4	66 886.4	52 895.4	88.0
	Dez	41 802.6	12 057.5	68.7	65 488.8	52 434.7	81.5
05	Mar	44 336.8	11 125.4	71.7	65 700.4	53 754.0	84.9
	Jun	44 081.0	11 708.7	76.8	69 015.9	54 615.2	90.0
	Set	48 841.3	11 652.9	81.5	71 570.2	57 370.7	90.3
	Dez	49 381.8	7 228.3	90.9	68 230.3	59 949.1	91.9
06	Mar	52 384.7	8 019.6	89.8	76 563.4	64 700.1	89.9
	Jun	48 303.3	8 411.4	105.7	78 303.1	65 056.6	86.3
	Set	50 049.2	8 997.9	105.9	82 078.3	65 887.2	86.6
	Dez	55 916.7	8 494.5	104.4	82 235.4	70 194.8	83.8
07	Mar	51 521.6	9 037.3	104.0	82 270.9	71 218.9	83.0
	Jun	55 450.3	11 110.9	106.3	86 102.4	71 973.9	82.0
	Set	57 741.2	11 805.8	104.4	88 709.8	71 598.2	78.8
	Dez	56 264.7	12 855.9	103.3	90 166.7	74 413.5	76.4
08	Mar	54 254.5	13 185.4	101.0	88 793.6	74 405.4	72.1
	Jun	56 998.0	13 405.8	102.2	89 414.2	73 829.5	72.3
	Set	55 627.4	13 858.4	107.4	89 761.9	70 664.2	78.2
	Dez	47 555.4	13 871.7	109.5	78 450.6	68 185.8	79.8
		1	2	3	4	5	6
		Short-term	Long-term	Other assets	Short-term	Long-term	Other liabilities
		Loans / currency and deposits			Loans / currency and deposits		
		Assets			Liabilities		

(1) Inclui, em algumas componentes, estimativas trimestrais calculadas pelo Banco de Portugal com base na acumulação de fluxos mensais. / For some items includes estimates by Banco de Portugal based on accumulation of monthly flows.
(2) Sobre o conteúdo ver notas no fim da publicação. / For information on coverage see notes at the end of this publication.

C.3.5.5 OUTRO INVESTIMENTO[1]

Outros sectores residentes, por tipo de instrumento
Posições em fim de período

OTHER INVESTMENT[1]

Other resident sectors, by type of instrument
End-of-period positions

Fonte / Source: Banco de Portugal

10^6 euros

		Activos				Passivos			
		Créditos comerciais	Empréstimos / numerário e depósitos		Outros activos	Créditos comerciais	Empréstimos / numerário e depósitos		Outros passivos
			De curto prazo	De longo prazo			De curto prazo	De longo prazo	
		1	2	3	4	5	6	7	8
04	Set	5 305.3	22 085.9	5 499.6	1 403.8	7 477.9	1 625.0	14 492.7	137.8
	Dez	6 088.2	20 265.9	2 361.8	1 399.7	8 367.6	1 590.7	15 038.2	144.3
05	Mar	5 411.3	20 290.7	2 403.0	1 421.8	8 213.1	1 627.9	14 885.1	150.6
	Jun	6 414.4	20 351.3	2 472.9	1 571.4	8 248.8	1 673.7	15 103.6	156.3
	Set	5 990.0	19 159.4	2 471.7	1 726.5	7 723.8	1 654.2	15 271.2	171.3
	Dez	6 812.1	18 370.5	2 492.5	1 754.8	8 319.9	2 024.6	15 782.9	183.1
06	Mar	7 719.5	18 830.1	2 469.3	1 778.1	9 488.5	2 157.3	15 820.8	204.4
	Jun	8 340.6	19 495.0	1 661.4	1 794.4	9 054.6	2 880.9	15 781.9	219.6
	Set	7 467.7	20 790.9	1 670.9	1 919.9	8 142.7	1 949.5	15 934.8	228.7
	Dez	8 178.0	20 812.3	1 653.5	1 979.3	8 758.0	1 863.4	16 003.6	234.1
07	Mar	9 094.4	20 738.6	1 505.3	2 024.6	9 199.6	1 968.8	16 094.8	238.5
	Jun	8 985.0	22 334.0	1 492.8	2 100.9	9 330.6	1 771.1	16 038.2	250.3
	Set	7 966.0	23 105.5	1 493.6	2 213.0	8 419.6	1 782.1	15 976.7	258.3
	Dez	8 589.7	23 576.5	1 465.0	2 280.9	9 427.9	1 688.2	15 552.2	266.7
08	Mar	9 555.4	24 629.3	1 410.9	2 326.4	10 069.7	1 635.8	15 925.4	296.6
	Jun	9 290.6	25 330.2	1 369.6	2 349.4	9 973.5	1 737.8	15 892.9	300.2
	Set	8 537.7	25 481.6	1 449.2	2 425.4	9 310.7	1 402.9	16 339.6	291.3
	Dez	7 962.2	23 124.7	1 477.8	2 425.1	8 204.4	1 284.7	16 661.7	268.6

	1	2	3	4	5	6	7	8
	Trade credits	Short-term	Long-term	Other assets	Trade credits	Short-term	Long-term	Other liabilities
		Loans / currency and deposits				Loans / currency and deposits		
	Assets				Liabilities			

(1) Inclui, em algumas componentes, estimativas trimestrais calculadas pelo Banco de Portugal com base na acumulação de fluxos mensais. / For some items includes estimates by Banco de Portugal based on accumulation of monthly flows.

C.3.6 ACTIVOS DE RESERVA[1]

Posições em fim de período

RESERVE ASSETS[1]

End-of-period positions

Fonte / Source: Banco de Portugal

10^6 euros

		Total	Ouro monetário[2]	Direitos de saque especiais	Posição de reserva no FMI	Activos cambiais[3]									Outros activos	Por memória:
						Total	Numerário e depósitos			Títulos				Derivados financeiros		Ouro em milhares de onças troy
							Total	Junto de Autoridades Monetárias[4]	Junto de outras instituições financeiras monetárias	Total	Acções e outras participações[5]	Títulos de dívida de longo prazo[6]	Títulos de dívida de curto prazo[7]			
		1=2+...+5+14	2	3	4	5=6+9+13	6=7+8	7	8	9=10+11+12	10	11	12	13	14	15
04	Set	8 904.7	5 152.1	77.1	352.1	3 323.6	612.1	437.9	174.2	2 681.7	0.0	1 747.3	934.4	29.8	0.0	15 504
	Dez	8 577.6	4 779.2	75.5	322.9	3 400.0	1 060.1	138.7	921.4	2 317.0	0.0	1 993.0	324.0	22.9	0.0	14 863
05	Mar	8 402.6	4 901.1	78.9	330.3	3 092.3	414.6	24.3	390.3	2 656.5	0.0	1 979.0	677.4	21.2	0.0	14 863
	Jun	9 236.2	5 077.8	83.4	305.6	3 769.4	671.8	24.9	646.9	3 081.7	0.0	1 851.5	1 230.2	15.9	0.0	14 057
	Set	9 279.2	5 402.8	85.0	275.1	3 516.4	502.8	47.1	455.7	3 001.3	0.0	2 269.6	731.7	12.3	0.0	13 743
	Dez	8 785.0	5 836.5	87.1	171.3	2 690.0	570.1	97.0	473.2	2 107.6	0.0	1 256.9	850.7	12.3	0.0	13 422
06	Mar	8 329.9	6 475.3	87.0	96.8	1 670.9	536.6	84.7	451.9	1 120.6	0.0	600.1	520.5	13.7	0.0	13 421
	Jun	7 645.0	6 338.0	85.7	136.8	1 084.6	701.7	5.0	696.7	370.9	0.0	80.0	290.9	12.0	0.0	13 420
	Set	7 367.9	5 846.2	86.7	123.5	1 311.4	816.2	3.9	812.3	483.0	0.0	454.6	28.4	12.2	0.0	12 300
	Dez	7 503.7	5 936.9	86.0	87.2	1 393.6	399.5	3.9	395.7	982.7	0.0	717.0	265.7	11.4	0.0	12 300
07	Mar	7 695.8	6 127.6	86.3	71.8	1 410.1	411.2	3.5	407.8	986.4	0.0	236.3	750.1	12.5	0.0	12 300
	Jun	7 275.8	5 906.1	86.1	78.9	1 204.7	494.8	2.5	492.3	699.2	0.0	302.6	396.6	10.7	0.0	12 300
	Set	7 211.0	6 399.6	84.9	68.9	657.6	309.9	2.9	307.1	336.0	0.0	287.2	48.8	11.7	0.0	12 300
	Dez	7 843.4	6 989.0	83.6	61.4	709.4	416.7	2.2	414.5	282.1	0.0	217.7	64.4	10.7	0.0	12 299
08	Mar	8 282.7	7 290.2	81.5	57.5	853.6	435.1	3.1	432.0	407.7	0.0	166.2	241.5	10.8	0.0	12 299
	Jun	8 293.9	7 277.2	81.5	66.9	868.3	233.0	1.5	231.5	625.4	0.0	494.0	131.5	9.8	0.0	12 299
	Set	8 698.3	7 713.2	86.1	67.5	831.4	125.6	2.4	123.2	696.2	0.0	476.5	219.7	9.6	0.0	12 299
	Dez	8 584.7	7 644.3	87.9	118.3	734.3	161.9	1.9	160.0	566.9	0.0	566.9	0.0	5.5	0.0	12 299

	1=2+...+5+14	2	3	4	5=6+9+13	6=7+8	7	8	9=10+11+12	10	11	12	13	14	15
	Total	Monetary gold[2]	Special drawing rights	Reserve position in the IMF	Total	Total	With Monetary Authorities[4]	With other monetary financial institutions	Total	Shares and other equity[5]	Long-term debt securities[6]	Short-term debt securities[7]	Financial derivatives	Other assets	Gold in thousands of troy ounces
						Currency and deposits			Securities						
					Foreign exchange[3]										Memo item:

(1) A partir de Janeiro de 1999 são considerados activos de reserva apenas os activos do Banco de Portugal face a não residentes da área do euro e denominados em moedas de países fora desta área, havendo lugar a uma quebra de série. / From January 1999 onwards reserve assets include only Banco de Portugal claims on non-euro area residents denominated in non-euro area currencies, thus implying a break in the series.
(2) A preços de mercado. / At market prices.
(3) A partir de Janeiro de 1999 inclui apenas activos sobre não residentes na área do euro em moedas de países fora da área do euro. / From January 1999 onwards, includes only assets on euro area non-residents denominated in non-euro area currencies.
(4) Inclui depósitos junto do Banco de Pagamentos Internacional (BIS) e do Fundo Monetário Internacional (FMI). / Includes deposits with Bank for International Settlements (BIS) and International Monetary Fund (IMF).
(5) Inclui, nomeadamente, acções, unidades de participação em fundos de investimento e outros títulos de participação no capital, como os *Depositary Receipts*. / Includes, namely, shares, investment trust units and other participation or similar documents such as "Depositary Receipts".
(6) Inclui, nomeadamente, obrigações e outros títulos de dívida pública ou privada, tais como, certificados de depósito de prazo superior a um ano, títulos de participação e outros títulos de dívida de prazo superior a um ano. / Includes bonds and notes and public or private debt securites, such as negotiable certificates of deposit with maturities of more than one year, participation certificates and other securities with maturities of more than one year.
(7) Inclui, nomeadamente, bilhetes do Tesouro, papel comercial, certificados de depósito de prazo não superior a um ano e outros títulos de prazo não superior a um ano. / Includes, namely, Treasury bills, commercial paper, negotiable certificates of deposit (with original maturities of one year or less) and other securities with maturities of one year or less.

C.3.7 POSIÇÃO DE INVESTIMENTO INTERNACIONAL[1]

Decomposição da variação de posições

INTERNATIONAL INVESTMENT POSITION[1]

Breakdown by change on position

Fonte / Source: Banco de Portugal

10^6 euros

		2007 P	2008 P						
		Posições em fim de período	Transacções	Variações de preços	Variações cambiais	Outros ajustamentos	Posições em fim de período		
		1	2	3	4	5	6		
1	Posição de investimento internacional	-148 974.5	-18 050.4	6 295.5	-464.2	-337.4	-161 531.1	International investment position	1
2	Activos	295 163.3	1 898.8	-13 885.9	402.4	-991.6	282 586.8	Assets	2
3	Investimento directo de Portugal no exterior [2]	45 994.0	1 437.4	-1 478.6	-170.4	-52.4	45 730.0	Portuguese direct investment abroad [2]	3
4	No capital de empresas e lucros reinvestidos	39 801.4	1 943.1	-1 478.6	-170.4	-52.4	40 043.1	Equity capital and reinvested earnings	4
5	Outros capitais	6 192.6	-505.7	0.0	0.0	0.0	5 686.9	Other capital	5
6	Investimento de carteira	127 252.7	12 363.4	-13 400.8	167.6	2.9	126 385.9	Portfolio investment	6
7	Acções e outras participações	31 983.4	42.6	-9 101.4	-44.6	0.0	22 880.0	Shares and other equity	7
8	Autoridades Monetárias[3]	0.0	0.0	0.0	0.0	0.0	0.0	Monetary Authorities [3]	8
9	Administrações Públicas[3]	590.4	1 088.0	-498.0	5.2	0.0	1 185.7	General Government [3]	9
10	Outras instituições financeiras monetárias[3]	4 769.9	278.2	-1 182.1	-26.5	0.0	3 839.4	Other monetary financial institutions [3]	10
11	Outros sectores residentes	26 623.2	-1 323.6	-7 421.3	-23.3	0.0	17 854.9	Other resident sectors	11
12	Títulos de dívida de longo prazo	90 796.1	12 833.9	-4 256.7	187.0	2.9	99 563.1	Long-term debt securities	12
13	Autoridades Monetárias	6 625.3	5 197.0	133.1	-0.7	1.9	11 956.5	Monetary Authorities	13
14	Administrações Públicas	2 037.7	-616.9	21.6	16.5	0.0	1 458.9	General Government	14
15	Outras instituições financeiras monetárias	18 755.9	13 584.1	-437.0	98.4	0.0	32 001.5	Other monetary financial institutions	15
16	Outros sectores residentes	63 377.2	-5 330.3	-3 974.4	72.8	1.0	54 146.2	Other resident sectors	16
17	Títulos de dívida de curto prazo	4 473.2	-513.0	-42.6	25.2	0.0	3 942.8	Short-term debt securities	17
18	Autoridades Monetárias	3 030.7	-1 356.0	13.4	0.0	0.0	1 688.2	Monetary Authorities	18
19	Administrações Públicas	6.0	-7.1	2.2	8.3	0.0	9.5	General Government	19
20	Outras instituições financeiras monetárias	656.2	429.9	-69.4	12.6	0.0	1 029.4	Other monetary financial institutions	20
21	Outros sectores residentes	780.2	420.1	11.1	4.3	0.0	1 215.7	Other resident sectors	21
22	Derivados financeiros [4]	81.9	-250.6	331.7	0.0	0.0	162.9	Financial derivatives [4]	22
23	Autoridades Monetárias	0.2	3.4	-3.9	0.0	0.0	-0.3	Monetary Authorities	23
24	Administrações Públicas	-57.0	-333.3	321.2	0.0	0.0	-69.1	General Government	24
25	Outras instituições financeiras monetárias	185.9	173.2	-154.7	0.0	0.0	204.4	Other monetary financial institutions	25
26	Outros sectores residentes	-47.3	-93.9	169.1	0.0	0.0	27.9	Other resident sectors	26
27	Outro investimento	113 991.2	-11 730.4	0.0	404.6	-942.1	101 723.3	Other investment	27
28	Autoridades Monetárias	5 609.3	-4 054.7	0.0	-12.1	-27.6	1 514.9	Monetary Authorities	28
29	Administrações Públicas	3 246.0	348.4	0.0	87.5	0.0	3 681.9	General Government	29
30	Outras instituições financeiras monetárias	69 223.8	-9 251.0	0.0	675.6	888.2	61 536.6	Other monetary financial institutions	30
31	Outros sectores residentes	35 912.1	1 226.8	0.0	-346.5	-1 802.7	34 989.8	Other resident sectors	31
32	Activos de reserva	7 843.4	78.9	661.8	0.6	0.0	8 584.7	Reserve assets	32
33	Ouro monetário	6 989.0	-0.3	655.6	0.0	0.0	7 644.3	Monetary gold	33
34	Direitos de saque especiais	83.6	6.6	0.0	-2.4	0.0	87.9	Special drawing rights	34
35	Posição de reserva no FMI	61.4	60.7	0.0	-3.8	0.0	118.3	Reserve position in the IMF	35
36	Activos cambiais	709.4	11.9	6.2	6.7	0.0	734.3	Foreign exchange	36
37	Outros activos							Other assets	37
38	Passivos	444 137.7	19 949.2	-20 181.4	866.6	-654.2	444 117.9	Liabilities	38
39	Investimento directo do exterior em Portugal [2]	78 333.3	2 411.2	-8 884.5	0.0	-134.4	71 725.6	Foreign direct investment in Portugal [2]	39
40	No capital de empresas e lucros reinvestidos	72 114.0	2 670.5	-8 884.5	0.0	-134.4	65 765.5	Equity capital and reinvested earnings	40
41	Outros capitais	6 219.3	-259.3	0.0	0.0	0.0	5 960.0	Other capital	41
42	Investimento de carteira	164 828.8	26 184.6	-11 296.9	-138.7	-513.6	179 064.3	Portfolio investment	42
43	Acções e outras participações	49 519.0	4 934.9	-14 006.6	0.0	-301.1	40 146.2	Shares and other equity	43
44	Outras instituições financeiras monetárias	7 744.8	845.4	-5 583.5	0.0	12.6	3 019.4	Other monetary financial institutions	44
45	Outros sectores residentes	41 774.2	4 089.5	-8 423.1	0.0	-313.8	37 126.8	Other resident sectors	45
46	Títulos de dívida de longo prazo	99 827.4	14 505.6	2 709.8	-24.6	-214.0	116 804.1	Long-term debt securities	46
47	Autoridades Monetárias							Monetary Authorities	47
48	Administrações Públicas	66 820.9	4 544.7	2 729.0	-46.2	0.0	74 048.5	General Government	48
49	Outras instituições financeiras monetárias	16 697.3	10 034.9	-17.9	10.5	243.2	26 968.0	Other monetary financial institutions	49
50	Outros sectores residentes	16 309.2	-74.1	-1.4	11.1	-457.2	15 787.7	Other resident sectors	50
51	Títulos de dívida de curto prazo	15 482.4	6 744.1	0.0	-114.1	1.5	22 114.0	Short-term debt securities	51
52	Autoridades Monetárias							Monetary Authorities	52
53	Administrações Públicas	8 208.8	4 895.7	0.0	-98.0	1.1	13 007.6	General Government	53
54	Outras instituições financeiras monetárias	328.4	1 334.7	0.0	0.1	0.0	1 663.1	Other monetary financial institutions	54
55	Outros sectores residentes	6 945.2	513.8	0.0	-16.1	0.4	7 443.3	Other resident sectors	55
56	Outro investimento	200 975.6	-8 646.6	0.0	1 005.2	-6.2	193 328.1	Other investment	56
57	Autoridades Monetárias	6 214.5	12 745.7	0.0	-0.1	-3.3	18 956.8	Monetary Authorities	57
58	Administrações Públicas	3 169.4	-1 930.8	0.0	0.1	-2.9	1 235.8	General Government	58
59	Outras instituições financeiras monetárias	164 656.7	-19 052.9	0.0	757.7	354.7	146 716.1	Other monetary financial institutions	59
60	Outros sectores residentes	26 935.1	-408.5	0.0	247.5	-354.7	26 419.4	Other resident sectors	60

	1	2	3	4	5	6	
	End-of-period positions	Transactions	Price changes	Exchange rate changes	Other adjustments	End-of-period positions	
	2006 P	2007 P					

(1) Este quadro é regularmente actualizado após o apuramento de estatísticas anuais completas da posição de investimento internacional, incluindo as componentes de reconciliação entre fluxos e posições. Para um determinado ano, a informação publicada poderá ser revista ocasionalmente, em articulação com a revisão da respectiva informação de fluxos e posições publicada nos capítulos C.2 e C.3. / This table is regularly updated following the calculation of a complete set of annual international investment position statistics, including the components of the reconciliation between flows and stocks. For a given year, the published information may be occasionally revised, in line with the revision of the respective flows and stocks data published in chapters C.2. and C.3.
(2) Inclui investimento imobiliário. / Includes real estate investment.
(3) Sobre o conteúdo, ver notas no fim da publicação. / For information on coverage see notes at the end of this publication.
(4) Valores líquidos. / Net figures.

D. Estatísticas Cambiais

D. Exchange Rate Statistics

D.1 Taxas de câmbio

D.1 Exchange rates

D.1 TAXAS DE CONVERSÃO IRREVOGÁVEIS PARA O EURO

IRREVOCABLE CONVERSION RATES FOR THE EURO

Fonte / Source: Banco Central Europeu / European Central Bank

x unidades de moeda por 1 euro / x currency units per 1 euro

1	Moeda	2 Sigla	3 Valor
1	Franco belga / Belgian franc	BEF	40.3399
2	Marco alemão / Deutsche mark	DEM	1.95583
3	Libra irlandesa / Irish pound	IEP	0.787564
4	Dracma grega / Greek drachma(1)	GRD	340.750
5	Peseta espanhola / Spanish peseta	ESP	166.386
6	Franco francês / French franc	FRF	6.55957
7	Lira italiana / Italian lira	ITL	1936.27
8	Libra cipriota / Cyprus pound (2)	CYP	0.585274
9	Franco luxemburguês / Luxembourg franc	LUF	40.3399
10	Lira maltesa / Maltese lira(2)	MTL	0.429300
11	Florim holandês / Dutch guilder	NLG	2.20371
12	Xelim austríaco / Austrian shilling	ATS	13.7603
13	Escudo português / Portuguese escudo	PTE	200.482
14	Tolar esloveno / Slovenia tolar (3)	SIT	239.640
15	Coroa eslovaca / Slovak koruna(4)	SKK	30.1260
16	Markka finlandesa / Finnish markka	FIM	5.94573

1 Currency	2 Code	3 Value

As taxas de conversão irrevogáveis para o euro foram adoptadas no dia 31 de Dezembro de 1998 pelo Conselho da UE, sob proposta da Comissão das Comunidades Europeias e após consulta do Banco Central Europeu, tendo entrado em vigor às 0:00 horas do dia 1 de Janeiro de 1999 (hora local). Nos termos do enquadramento legal aplicável à utilização do euro, a taxa de conversão irrevogável do euro para cada uma das moedas participantes será a única taxa a utilizar, quer para a conversão entre o euro e a unidade de moeda nacional, quer para a conversão entre as unidades de moeda nacionais. As taxas irrevogáveis de conversão para o euro não podem ser arredondadas e não é permitido o cálculo de taxas de conversão inversas.

(1) Em vigor desde 1 de Janeiro de 2001.
(2) Em vigor desde 1 de Janeiro de 2008.
(3) Em vigor desde 1 de Janeiro de 2007.
(4) Em vigor desde 1 de Janeiro de 2009

The irrevocable conversion rates for the euro were adopted on 31 December 1998 by the EU Council, upon a proposal from the Commission of the European Communities and after consultation of the European Central Bank for effect at 0.00 on 1 January 1999 (local time). In compliance with the legal framework for the use of the euro, the irrevocable conversion rate for the euro for each participating currency is the only rate to be used for conversion either way between the euro and the national currency unit and also for conversions between national currency units. The irrevocable conversion rates for the euro cannot be rounded and the computation of inverse conversion rates is not permitted.

(1) As from 1 January 2001.
(2) As from 1 January 2008.
(3) As from 1 January 2007.
(4) As from 1 January 2009

D.1.1 TAXAS DE CÂMBIO DE REFERÊNCIA DO EURO[(1)(2)]
Valores médios

EURO REFERENCE EXCHANGE RATES [(1)(2)]
Averages

Fonte / Source: Coluna/column (1,3,5,7) Banco Central Europeu / European Central Bank; (2,4,6,8) Banco de Portugal

		Moedas do MTC II							
		Coroa dinamarquesa - DKK		Coroa estónia - EEK		Litas Lituana - LTL		Lats letão - LVL	
		Taxa de câmbio de referência do euro	Desvio em relação à taxa central do euro	Taxa de câmbio de referência do euro	Desvio em relação à taxa central do euro	Taxa de câmbio de referência do euro	Desvio em relação à taxa central do euro	Taxa de câmbio de referência do euro	Desvio em relação à taxa central do euro
		1	2	3	4	5	6	7	8
06		7.4591	-0.02	15.6466	0.00	3.4528	0.00	0.6962	-0.93
07		7.4506	-0.13	15.6466	0.00	3.4528	0.00	0.7001	-0.39
08		7.4560	-0.06	15.6466	0.00	3.4528	0.00	0.7027	-0.02
07	Out	7.4534	-0.09	15.6466	0.00	3.4528	0.00	0.7030	0.03
	Nov	7.4543	-0.08	15.6466	0.00	3.4528	0.00	0.7005	-0.33
	Dez	7.4599	-0.01	15.6466	0.00	3.4528	0.00	0.6975	-0.75
08	Jan	7.4505	-0.13	15.6466	0.00	3.4528	0.00	0.6982	-0.66
	Fev	7.4540	-0.09	15.6466	0.00	3.4528	0.00	0.6967	-0.87
	Mar	7.4561	-0.06	15.6466	0.00	3.4528	0.00	0.6970	-0.83
	Abr	7.4603	0.00	15.6466	0.00	3.4528	0.00	0.6974	-0.77
	Mai	7.4609	0.01	15.6466	0.00	3.4528	0.00	0.6987	-0.59
	Jun	7.4586	-0.02	15.6466	0.00	3.4528	0.00	0.7032	0.06
	Jul	7.4599	-0.01	15.6466	0.00	3.4528	0.00	0.7035	0.10
	Ago	7.4595	-0.01	15.6466	0.00	3.4528	0.00	0.7039	0.16
	Set	7.4583	-0.03	15.6466	0.00	3.4528	0.00	0.7060	0.45
	Out	7.4545	-0.08	15.6466	0.00	3.4528	0.00	0.7093	0.93
	Nov	7.4485	-0.16	15.6466	0.00	3.4528	0.00	0.7092	0.91
	Dez	7.4503	-0.14	15.6466	0.00	3.4528	0.00	0.7084	0.79
09	Jan	7.4519	-0.11	15.6466	0.00	3.4528	0.00	0.7043	0.22
	Fev	7.4514	-0.12	15.6466	0.00	3.4528	0.00	0.7056	0.40
	Mar	7.4509	-0.13	15.6466	0.00	3.4528	0.00	0.7083	0.78
		1	2	3	4	5	6	7	8
		Euro reference exchange rates	Deviation from euro central rate	Euro reference exchange rates	Deviation from euro central rate	Euro reference exchange rates	Deviation from euro central rate	Euro reference exchange rates	Deviation from euro central rate
		Danish Krone - DKK		Estonian Kroon - EEK		(Lithuania) Litas - LTL		(Latvia Lats - LVL)	
		ERM II Currencies							

(1) A taxa central do euro para a coroa dinamarquesa, 7.46038 unidades de moeda nacional por euro, foi anunciada no dia 31 de Dezembro de 1998, tendo sido estabelecida entre o Banco Central Europeu e o Danmarks Nationalbank. No dia 27 de Junho de 2004, o Banco Central Europeu acordou com o Eesti Pank e o Lietuvos Bankas, as taxas centrais para a coroa estónia e a lita lituana com os valores, respectivamente, de 15.6466 e 3.4528 unidades de moeda nacional por euro, com efeitos a partir de 28 de Junho de 2004. Em 29 de Abril de 2005, o Banco Central Europeu acordou com o Latvijas Banka a taxa central para o lats letão com o valor de 0.702804 unidades de moeda nacional por euro, com efeitos a partir de 2 de Maio de 2005. Em 28 de Maio de 2008 o Banco Central Europeu e o Národná banka Slovenska definiram a nova taxa central para a coroa eslovaca, com o valor de 30.1260 unidades desta moeda para 1 euro./ The euro central rate for the danish krone, 7.46038 units of national currency per euro, was announced on 31 December 1998, having been established by the European Central Bank and the Danmarks Nationalbank.The European Central Bank and the Eesti Pank and Lietuvos Bankas announced the euro central rate for the estonian kroon 15.6466, (lithuania)and litas 3.45280, respectively, units of national currency per euro, at 27 June 2004 starting on 28 June 2004. On 29 April 2005, the European Central Bank and the Latvijas Banka defined the euro central rate for the the latvian lats (0.702804) units of national currency per euro, with effect from 2 May 2005. On 16th March 2007, the European Central Bank and the Národná banka Slovenska, have established, by common accord.On 28 May 2008 the European Central Bank and the Národná banka Slovenska have established the new euro central note for the slovak koruna 30.1260 units of national currency per euro, with effect from 29th May 2008.
(2) Um sinal negativo significa que a moeda está apreciada em relação à taxa central./ A minus sign means that the currency is overvalued against the central rate.

D.1.1.1 TAXAS DE CÂMBIO DE REFERÊNCIA DO EURO (continua)[(a)(b)]
Valores médios

EURO REFERENCE EXCHANGE RATES (to be continued)[(a)(b)]
Averages

Fonte / Source: Banco de Central Europeu / European Central Bank

		União Europeia (excepto MTC II)						
		Lev da Bulgária BGN	Coroa checa CZK	Libra esterlina GBP	Forint húngaro HUF	Zloti polaco PLN	Novo Leu da Roménia[(1)] RON	Coroa sueca SEK
		1	2	3	4	5	6	7
06		1.9558	28.342	0.68173	264.26	3.8959	3.5258	9.2544
07		1.9558	27.766	0.68434	251.35	3.7837	3.3353	9.2501
08		1.9558	24.946	0.79628	251.51	3.5121	3.6826	9.6152
07	Out	1.9558	27.335	0.69614	251.02	3.7062	3.3537	9.1735
	Nov	1.9558	26.733	0.70896	254.50	3.6575	3.4739	9.2889
	Dez	1.9558	26.317	0.72064	253.18	3.6015	3.5351	9.4319
08	Jan	1.9558	26.050	0.74725	256.03	3.6092	3.6937	9.4314
	Fev	1.9558	25.377	0.75094	262.15	3.5768	3.6557	9.3642
	Mar	1.9558	25.208	0.77494	259.94	3.5363	3.7194	9.4020
	Abr	1.9558	25.064	0.79487	253.75	3.4421	3.6428	9.3699
	Mai	1.9558	25.100	0.79209	247.69	3.4038	3.6583	9.3106
	Jun	1.9558	24.316	0.79152	242.42	3.3736	3.6556	9.3739
	Jul	1.9558	23.528	0.79308	231.82	3.2591	3.5764	9.4566
	Ago	1.9558	24.287	0.79279	235.88	3.2920	3.5271	9.3984
	Set	1.9558	24.497	0.79924	240.68	3.3747	3.6248	9.5637
	Out	1.9558	24.768	0.78668	260.15	3.5767	3.7479	9.8506
	Nov	1.9558	25.193	0.83063	265.32	3.7326	3.7838	10.1275
	Dez	1.9558	26.120	0.90448	265.02	4.0044	3.9227	10.7538
09	Jan	1.9558	27.169	0.91819	279.86	4.2300	4.2354	10.7264
	Fev	1.9558	28.461	0.88691	298.30	4.6467	4.2864	10.9069
	Mar	1.9558	27.231	0.91966	304.14	4.6210	4.2828	11.1767
		1	2	3	4	5	6	7
		(Bulgaria) Lev BGN	Czech koruna CZK	Pound sterling GBP	(Hungary) Forint HUF	(Poland) Zloty PLN	New Romanian[(1)] Leu RON	Swedish krona SEK
		European Union (except ERM II)						

(1) O BCE calcula e publica taxas de câmbio de referência para a moeda da Roménia a partir de 2 de Outubro de 2000 - os dados anteriores são indicativos.Em 1 de Julho de 2005 foi introduzido o novo Leu da Roménia (RON). Conversão:1 RON = 10 000 ROL. / The ECB computes and publishes euro reference exchange rates for the Romanian currency as from 2 October 2000 - previous data are indicative. / The New romanian leu (RON) was introduced on 1st July 2005. Conversion: 1 RON = 10 000 ROL.

D.1.1.1 TAXAS DE CÂMBIO DE REFERÊNCIA DO EURO (continuação)[(a)(b)]
Valores médios

EURO REFERENCE EXCHANGE RATES (continued)[(a)(b)]
Averages

Fonte / Source: Banco Central Europeu / European Central Bank

		Europa (excepto União Europeia)						OCDE (excepto Europa)						
		Franco suiço CHF	Kuna croata[(1)] HRK	Coroa da Islândia ISK	Coroa norueguesa NOK	Rublo russo[(1)] RUB	Nova lira turca[(2)] TRY	Dólar australiano AUD	Dólar canadiano CAD	Iene japonês JPY	Won da Coreia do Sul KRW	Peso mexicano[(3)] MXN	Dólar da Nova Zelândia NZD	Dólar dos Estados Unidos USD
		8	9	10	11	12	13	14	15	16	17	18	19	20
06		1.5729	7.3247	87.76	8.0472	34.1117	1.8090	1.6668	1.4237	146.02	1198.58	13.6936	1.9373	1.2556
07		1.6427	7.3376	87.63	8.0165	35.0183	1.7865	1.6348	1.4678	161.25	1272.99	14.9743	1.8627	1.3705
08		1.5874	7.2239	146.25	8.2237	36.4207	1.9064	1.7416	1.5594	152.45	1606.09	16.2911	2.0770	1.4708
07	Out	1.6706	7.3284	86.30	7.6963	35.4008	1.7089	1.5837	1.3891	164.95	1301.67	15.4044	1.8739	1.4227
	Nov	1.6485	7.3365	89.34	7.9519	35.9174	1.7498	1.6373	1.4163	162.89	1348.46	15.9776	1.9231	1.4684
	Dez	1.6592	7.3178	90.82	8.0117	35.7927	1.7195	1.6703	1.4620	163.55	1356.79	15.8096	1.8930	1.4570
08	Jan	1.6203	7.3155	94.50	7.9566	36.0300	1.7322	1.6694	1.4862	158.68	1387.66	16.0639	1.9054	1.4718
	Fev	1.6080	7.2707	98.06	7.9480	36.1357	1.7632	1.6156	1.4740	157.97	1392.57	15.8786	1.8513	1.4748
	Mar	1.5720	7.2662	112.08	7.9717	36.8259	1.9309	1.6763	1.5519	156.59	1523.14	16.6678	1.9344	1.5527
	Abr	1.5964	7.2654	116.65	7.9629	37.0494	2.0500	1.6933	1.5965	161.56	1555.98	16.5608	1.9960	1.5751
	Mai	1.6247	7.2539	117.46	7.8648	36.9042	1.9408	1.6382	1.5530	162.31	1613.18	16.2402	2.0011	1.5557
	Jun	1.6139	7.2469	123.28	7.9915	36.7723	1.9206	1.6343	1.5803	166.26	1604.95	16.0617	2.0424	1.5553
	Jul	1.6193	7.2297	123.61	8.0487	36.8261	1.9128	1.6386	1.5974	168.45	1604.58	16.1119	2.0900	1.5770
	Ago	1.6212	7.1947	122.07	7.9723	36.2502	1.7669	1.6961	1.5765	163.63	1566.23	15.1269	2.1097	1.4975
	Set	1.5942	7.1223	131.33	8.1566	36.3727	1.7843	1.7543	1.5201	153.20	1630.26	15.2805	2.1293	1.4370
	Out	1.5194	7.1639	274.64	8.5928	35.2144	1.9612	1.9345	1.5646	133.52	1759.07	16.8177	2.1891	1.3322
	Nov	1.5162	7.1366	242.95	8.8094	34.7964	2.0342	1.9381	1.5509	123.28	1783.12	16.6735	2.2554	1.2732
	Dez	1.5393	7.2245	290.00	9.4228	37.8999	2.0894	2.0105	1.6600	122.51	1850.06	18.0764	2.4119	1.3449
09	Jan	1.4935	7.3603	.	9.2164	42.3282	2.1233	1.9633	1.6233	119.73	1801.97	18.3762	2.4132	1.3239
	Fev	1.4904	7.4309	.	8.7838	45.8079	2.1280	1.9723	1.5940	118.30	1843.90	18.6536	2.4851	1.2785
	Mar	1.5083	7.4430	.	8.8388	45.1451	2.2340	1.9594	1.6470	127.65	1894.48	19.1278	2.4527	1.3050

	8	9	10	11	12	13	14	15	16	17	18	19	20
	Swiss franc CHF	(Croatia) Kuna[(1)] HRK	Icelandic krona ISK	Norwegian krone NOK	Russian rouble[(1)] RUB	New turkish lira[(2)] TRY	Australian dollar AUD	Canadian dollar CAD	(Japan) Yen JPY	South Korean won KRW	Mexican peso[(3)] MXN	New Zealand dollar NZD	US dollar USD
	Europe (except European Union)						OECD (except Europe)						

(1) O BCE calcula e publica taxas de câmbio de referência destas moedas face ao euro a partir de 1 de Abril de 2005. Os dados anteriores são indicativos./ For these currencies the ECB computes and publishes euro reference exchange rates as from 1 Abril 2005. Previous data are indicative.
(2) Em 1 de Janeiro de 2005 foi introduzida a Nova Lira Turca (TRY). Conversão: 1 TRY = 1 000 000 TRL. / The New Turkish Lira (TRY) was introduced on 1st January 2005. Conversion: 1 TRY =1 000 000 TRL.
(3) O BCE calcula e publica taxas de câmbio de referência do Peso Mexicano (MXN) face ao euro a partir de 2 de Janeiro de 2008. Os dados anteriores são indicativos. / The ECB computes and publishes euro reference exchange rates for Mexican Peso as from 2 January 2008. Previous data are indicative.

D.1.1.1 TAXAS DE CÂMBIO DE REFERÊNCIA DO EURO (continuação)[(a)(b)]
Valores médios

EURO REFERENCE EXCHANGE RATES (continued)[(a(b)]
Averages

Fonte / Source: Coluna / Column (21, 22, 24,25,26-32) Banco Central Europeu / European Central Bank; (23, 27) Banco de Portugal

		Resto do Mundo											
		Real do Brasil[(1)] BRL	Yuan renmimbi da China[(2)] CNY	Escudo de Cabo Verde CVE	Dólar de Hong Kong HKD	Rupia indonésia[(2)] IDR	Rupia indiana[(3)] INR	Pataca de Macau MOP	Ringgit da Malásia[(2)] MYR	Peso filipino[(2)] PHP	Dólar de Singapura SGD	Baht da Tailândia[(2)] THB	Rand da África do Sul ZAR
		21	22	23	24	25	26	27	28	29	30	31	32
06		2.7333	10.0096	110.265	9.7545	11512.37	56.8435	10.0432	4.6044	64.3790	1.9941	47.594	8.5312
07		2.6594	10.4178	110.265	10.6912	12528.33	56.4186	11.0110	4.7076	63.0261	2.0636	44.214	9.6596
08		2.6737	10.2236	110.265	11.4541	14165.16	63.6143	11.8018	4.8893	65.1715	2.0762	48.475	12.0590
07	Out	2.5653	10.6741	110.265	11.0327	12945.80	56.0591	11.3669	4.8005	62.8940	2.0849	44.898	9.6371
	Nov	2.5920	10.8957	110.265	11.4211	13608.92	57.7965	11.7751	4.9279	63.2710	2.1242	46.120	9.8553
	Dez	2.6050	10.7404	110.265	11.3619	13620.45	57.3607	11.7100	4.8576	60.5560	2.1108	44.153	9.9626
08	Jan	2.6111	10.6568	110.265	11.4863	13839.19	57.7981	11.8309	4.8090	60.0790	2.1062	44.758	10.3101
	Fev	2.5516	10.5682	110.265	11.4996	13542.26	58.5077	11.8469	4.7548	59.8450	2.0808	46.085	11.2899
	Mar	2.6445	10.9833	110.265	12.0832	14241.09	62.3968	12.4457	4.9455	64.0310	2.1489	48.848	12.3712
	Abr	2.6602	11.0237	110.265	12.2728	14497.21	62.9946	12.6467	4.9819	65.7900	2.1493	49.752	12.2729
	Mai	2.5824	10.8462	110.265	12.1341	14436.99	65.5590	12.4901	5.0081	66.8950	2.1259	49.942	11.8696
	Jun	2.5185	10.7287	110.265	12.1425	14445.41	66.5632	12.5163	5.0666	68.9030	2.1278	51.649	12.3467
	Jul	2.5097	10.7809	110.265	12.3004	14442.77	67.5111	12.6694	5.1258	70.6940	2.1438	52.821	12.0328
	Ago	2.4103	10.2609	110.265	11.6932	13700.21	64.3236	12.0534	4.9843	67.3070	2.1024	50.697	11.4680
	Set	2.5712	9.8252	110.265	11.1905	13430.23	65.4115	11.5263	4.9461	67.1130	2.0549	49.264	11.5899
	Out	2.9112	9.1071	110.265	10.3368	13283.63	64.5866	10.6469	4.6895	63.8820	1.9666	45.872	12.9341
	Nov	2.8967	8.6950	110.265	9.8687	14984.85	62.1436	10.1647	4.5682	62.4960	1.9183	44.677	12.8785
	Dez	3.2266	9.2205	110.265	10.4240	15276.62	65.1465	10.7757	4.7755	64.5050	1.9888	47.107	13.4275
09	Jan	3.0596	9.0496	110.265	10.2687	14802.07	64.5104	10.5768	4.7291	62.3540	1.9742	46.218	13.1255
	Fev	2.9685	8.7406	110.265	9.9128	15233.33	62.8849	10.2111	4.6466	60.8320	1.9411	45.156	12.8005
	Mar	3.0198	8.9210	110.265	10.1138	15477.84	66.8026	10.4172	4.7949	63.1050	1.9949	46.667	12.9870

	21	22	23	24	25	26	27	28	29	30	31	32
	Brazilian real[(1)] BRL	(China) Renmimbi yuan[(2)] CNY	Cape Verde escudo CVE	Hong Kong dollar HKD	Indonesian rupiah[(2)] IDR	Indian rupee[(3)] INR	(Macau) Pataca MOP	Malaysan Ringgit[(2)] MYR	Philippine peso[(2)] PHP	Singapore dollar SGD	(Thailand) Baht[(2)] THB	(South Africa) Rand ZAR
	Rest of the World											

(1) O BCE calcula e publica taxas de câmbio de referência do real do Brasil face ao euro a partir de 2 de Janeiro de 2008. Os dados anteriores são indicativos./ The ECB computes and publishes euro reference exchangre rates, for Brasilian real, as from 2 January 2008. Previous data are indicative
(2) O BCE calcula e publica taxas de câmbio de referência destas moedas face ao euro a partir de 1 de Abril de 2005. Os dados anteriores são indicativos./ For these currencies the ECB computes and publishes euro reference exchange rates as from 1 Abril 2005. Previous data are indicative.
(3) O BCE calcula e publica taxas de câmbio de referência para a Rupia indiana (INR) face ao euro a partir de 2 de Janeiro de 2009. Os dados anteriores são indicativos./ For these currencies the ECB computes and publishes euro reference exchange rates for Indian Rupee (INR), as from 2 January 2009. Previous data are indicative.

D.1.1.2 TAXAS DE CÂMBIO DE REFERÊNCIA DO EURO (continua)
Fim de período

EURO REFERENCE EXCHANGE RATES (to be continued)
End-of-period

Fonte / Source: Banco Central Europeu / European Central Bank

		União Europeia											
		Lev da Bulgária BGN	Coroa checa CZK	Libra esterlina GBP	Coroa dinamarquesa DKK	Coroa estónia EEK	Forint húngaro HUF	Litas lituana LTL	Lats letão LVL	Zloti polaco PLN	Novo Leu da Roménia[1] RON	Coroa sueca SEK	Coroa eslovaca SKK
		1	2	3	4	5	6	7	8	9	10	11	12
06		1.9558	27.485	0.67150	7.4560	15.6466	251.77	3.4528	0.6972	3.8310	3.3835	9.0404	34.435
07		1.9558	26.628	0.73335	7.4583	15.6466	253.73	3.4528	0.6964	3.5935	3.6077	9.4415	33.583
08		1.9558	26.875	0.95250	7.4506	15.6466	266.70	3.4528	0.7083	4.1535	4.0225	10.8700	30.126
07	Out	1.9558	26.973	0.69730	7.4547	15.6466	251.41	3.4528	0.7022	3.6377	3.3360	9.2191	33.332
	Nov	1.9558	26.261	0.71455	7.4575	15.6466	253.00	3.4528	0.7005	3.6133	3.4861	9.3715	33.161
	Dez	1.9558	26.628	0.73335	7.4583	15.6466	253.73	3.4528	0.6964	3.5935	3.6077	9.4415	33.583
08	Jan	1.9558	26.070	0.74770	7.4528	15.6466	259.46	3.4528	0.6978	3.6244	3.7170	9.4725	33.775
	Fev	1.9558	25.228	0.76520	7.4515	15.6466	264.15	3.4528	0.6970	3.5305	3.7330	9.3948	32.530
	Mar	1.9558	25.335	0.79580	7.4568	15.6466	259.43	3.4528	0.6982	3.5220	3.7268	9.3970	32.582
	Abr	1.9558	25.205	0.79015	7.4620	15.6466	253.32	3.4528	0.6983	3.4515	3.6790	9.3575	32.229
	Mai	1.9558	25.088	0.78600	7.4588	15.6466	241.33	3.4528	0.7013	3.3749	3.6256	9.3280	30.280
	Jun	1.9558	23.893	0.79225	7.4579	15.6466	235.43	3.4528	0.7047	3.3513	3.6415	9.4703	30.205
	Jul	1.9558	23.947	0.78895	7.4613	15.6466	231.26	3.4528	0.7043	3.2063	3.5098	9.4649	30.371
	Ago	1.9558	24.735	0.80500	7.4580	15.6466	237.68	3.4528	0.7035	3.3508	3.5370	9.4381	30.336
	Set	1.9558	24.660	0.79030	7.4611	15.6466	242.83	3.4528	0.7086	3.3967	3.7413	9.7943	30.300
	Out	1.9558	24.220	0.78690	7.4467	15.6466	261.43	3.4528	0.7095	3.5966	3.6798	9.9060	30.445
	Nov	1.9558	25.209	0.82990	7.4517	15.6466	259.56	3.4528	0.7095	3.7748	3.7925	10.3057	30.322
	Dez	1.9558	26.875	0.95250	7.4506	15.6466	266.70	3.4528	0.7083	4.1535	4.0225	10.8700	30.126
09	Jan	1.9558	27.882	0.89785	7.4531	15.6466	299.08	3.4528	0.6992	4.4620	4.3090	10.6090	.
	Fev	1.9558	28.090	0.89310	7.4504	15.6466	300.46	3.4528	0.7095	4.7030	4.3025	11.4524	.
	Mar	1.9558	27.388	0.93080	7.4482	15.6466	308.18	3.4528	0.7096	4.6885	4.2385	10.9400	.

	1	2	3	4	5	6	7	8	9	10	11	12
	(Bulgaria) Lev BGN	Czech koruna CZK	Pound sterling GBP	Danish krone DKK	Estonian krone EEK	(Hungary) Forint HUF	(Lithuania) Litas LTL	(Latvia) Lats LVL	(Poland) Zloty PLN	New Romanian[1] RON	Swedish krona SEK	Slovak koruna SKK
	European Union											

(1) O BCE calcula e publica taxas de câmbio de referência para a moeda da Roménia a partir de 2 de Outubro de 2000 - os dados anteriores são indicativos.Em 1 de Julho de 2005 foi introduzido o novo Leu da Roménia (RON). Conversão:1 RON = 10 000 ROL. / The ECB computes and publishes euro reference exchange rates for the Romanian currency as from 2 October 2000 - previous data are indicative. / The New romanian leu (RON) was introduced on 1st July 2005. Conversion: 1 RON = 10 000 ROL.

D.1.1.2 TAXAS DE CÂMBIO DE REFERÊNCIA DO EURO (continuação)
Fim de período

EURO REFERENCE EXCHANGE RATES (continued)
End-of-period

Fonte / Source: Banco Central Europeu / European Central Bank

		Europa (excepto União Europeia)						OCDE (excepto Europa)						
		Franco suiço CHF	Kuna croata[1] HRK	Coroa da Islândia ISK	Coroa norueguesa NOK	Rublo russo[1] RUB	Nova lira turca[2] TRY	Dólar australiano AUD	Dólar canadiano CAD	Iene japonês JPY	Won da Coreia do Sul KRW	Peso Mexicano[3] MXN	Dólar da Nova Zelândia NZD	Dólar dos Estados Unidos USD
		13	14	15	16	17	18	19	20	21	22	23	24	25
06		1.6069	7.3504	93.13	8.2380	34.6800	1.8640	1.6691	1.5281	156.93	1224.81	14.2256	1.8725	1.3170
07		1.6547	7.3308	91.90	7.9580	35.9860	1.7170	1.6757	1.4449	164.93	1377.96	16.0510	1.9024	1.4721
08		1.4850	7.3555	290.00	9.7500	41.2830	2.1488	2.0274	1.6998	126.14	1839.13	19.2333	2.4191	1.3917
07	Out	1.6762	7.3463	86.62	7.7910	35.6750	1.6987	1.5658	1.3768	166.49	1301.39	15.4641	1.8863	1.4447
	Nov	1.6541	7.3240	90.02	8.1140	36.0060	1.7340	1.6643	1.4695	163.43	1359.71	16.0930	1.9105	1.4761
	Dez	1.6547	7.3308	91.90	7.9580	35.9860	1.7170	1.6757	1.4449	164.93	1377.96	16.0510	1.9024	1.4721
08	Jan	1.6051	7.2284	96.78	8.0760	36.3140	1.7483	1.6682	1.4846	157.93	1404.03	16.1087	1.8960	1.4870
	Fev	1.5885	7.2715	99.68	7.9140	36.4511	1.8183	1.6226	1.4895	158.03	1425.07	16.2363	1.8854	1.5167
	Mar	1.5738	7.2690	119.58	8.0510	37.1130	2.0675	1.7334	1.6226	157.37	1566.97	16.8983	2.0079	1.5812
	Abr	1.6147	7.2681	115.88	7.9740	36.8320	2.0030	1.6614	1.5689	162.62	1562.55	16.3597	1.9992	1.5540
	Mai	1.6276	7.2498	115.53	7.9080	36.8000	1.8834	1.6212	1.5382	163.74	1595.39	16.0105	1.9812	1.5508
	Jun	1.6056	7.2365	125.42	8.0090	36.9477	1.9323	1.6371	1.5942	166.44	1652.22	16.2298	2.0632	1.5764
	Jul	1.6354	7.2263	123.40	8.0205	36.5767	1.8090	1.6545	1.5970	169.02	1579.05	15.6375	2.1296	1.5611
	Ago	1.6164	7.1515	122.35	7.9435	36.2401	1.7415	1.7066	1.5510	160.22	1602.80	15.1100	2.0890	1.4735
	Set	1.5774	7.1049	145.91	8.3330	36.4095	1.8136	1.7739	1.4961	150.47	1726.30	15.7126	2.1143	1.4303
	Out	1.4686	7.1696	305.00	8.5300	34.5256	1.9906	1.9247	1.5681	124.97	1666.13	16.1695	2.1887	1.2757
	Nov	1.5455	7.1288	280.00	8.9200	35.4978	2.0097	1.9533	1.5775	121.46	1860.69	16.9295	2.3212	1.2727
	Dez	1.4850	7.3555	290.00	9.7500	41.2830	2.1488	2.0274	1.6998	126.14	1839.13	19.2333	2.4191	1.3917
09	Jan	1.4871	7.3700	.	8.8875	45.7585	2.1170	2.0115	1.5895	114.98	1787.83	18.4230	2.5268	1.2816
	Fev	1.4841	7.4334	.	8.8860	45.4977	2.1558	1.9891	1.5985	123.23	1950.91	19.1416	2.5275	1.2644
	Mar	1.5152	7.4769	.	8.8900	45.0320	2.2212	1.9216	1.6685	131.17	1840.63	18.7623	2.3288	1.3308

	13	14	15	16	17	18	19	20	21	22	23	24	25
	Swiss franc CHF	(Croatia) kuna[1] HRK	Icelandic krona ISK	Norwegian krone NOK	Russian rouble[1] RUB	New turkish lira[2] TRY	Australian dollar AUD	Canadian dollar CAD	(Japan) Yen JPY	South Korean won KRW	Mexican peso[3] MXN	New Zealand Dollar NZD	US dollar USD
	Europe (except European Union)						OECD (except Europe)						

(1) O BCE calcula e publica taxas de câmbio de referência destas moedas face ao euro a partir de 1 de Abril de 2005. Os dados anteriores são indicativos./ For these currencies the ECB computes and publishes euro reference exchange rates as from 1 Abril 2005. Previous data are indicative.
(2) Em 1 de Janeiro de 2005 foi introduzida a Nova Lira Turca (TRY). Conversão: 1 TRY = 1 000 000 TRL. / The New Turkish Lira (TRY) was introduced on 1st January 2005. Conversion: 1 TRY =1 000 000 TRL.
(3) O BCE calcula e publica taxas de câmbio de referência para o Peso Mexicano (MXN), face ao euro a partir de 2 de Janeiro de 2008. Os dados anteriores são indicativos./ The ECB computes and publishes euro references exchange rates, as from 2 Januay 2008. Previous data are indicative.

D.1.1.2 TAXAS DE CÂMBIO DE REFERÊNCIA DO EURO (continuação)
Fim de período

EURO REFERENCE EXCHANGE RATES (continued)
End-of-period

Fonte / Source: Coluna / Column (26, 27, 29, 30, 32 - 36) Banco Central Europeu / European Central Bank; (28,31) Banco de Portugal

		Resto do Mundo											
		Real do Brasil[1] BRL	Yuan renmimbi da China[2] CNY	Escudo de Cabo Verde CVE	Dólar de Hong Kong HKD	Rupia indonésia[2] IDR	Rupia indiana[3] INR	Pataca de Macau MOP	Ringgit da Malásia[2] MYR	Peso filipino[2] PHP	Dólar de Singapura SGD	Baht da Tailândia[2] THB	Rand da África do Sul ZAR
		26	27	28	29	30	31	32	33	34	35	36	37
06		2.8118	10.2793	110.265	10.2409	11844.44	58.2180	10.5481	4.6490	64.546	2.0202	46.770	9.2124
07		2.5963	10.7524	110.265	11.4800	13826.70	57.8620	11.8244	4.8682	60.724	2.1163	43.800	10.0298
08		3.2436	9.4956	110.265	10.7858	15239.12	67.4370	11.1094	4.8048	65.930	2.0040	48.285	13.0667
07	Out	2.5271	10.7818	110.265	11.1966	13142.44	56.6940	11.5325	4.8181	63.104	2.0931	45.787	9.4822
	Nov	2.6179	10.9231	110.265	11.4954	13831.06	58.3620	11.8403	4.9663	63.133	2.1336	45.365	9.9560
	Dez	2.5963	10.7524	110.265	11.4800	13826.70	57.8620	11.8244	4.8682	60.724	2.1163	43.800	10.0298
08	Jan	2.6241	10.6793	110.265	11.5951	13749.55	58.5020	11.9430	4.8112	60.224	2.1078	46.450	11.1115
	Fev	2.5496	10.7860	110.265	11.8027	13800.00	60.5730	12.1568	4.8451	61.153	2.1162	46.790	11.7309
	Mar	2.7554	11.0874	110.265	12.3075	14570.76	63.2800	12.6767	5.0575	65.715	2.1819	49.784	12.8118
	Abr	2.6430	10.8586	110.265	12.1127	14330.99	62.9240	12.4761	4.9091	65.610	2.1149	49.215	11.8205
	Mai	2.5391	10.7657	110.265	12.1049	14445.70	65.8450	12.4680	5.0246	67.824	2.1183	50.405	11.8211
	Jun	2.5112	10.8051	110.265	12.2943	14550.17	67.6730	12.6631	5.1509	70.867	2.1446	52.738	12.3426
	Jul	2.4419	10.6651	110.265	12.1809	14198.20	66.3460	12.5463	5.0829	68.900	2.1354	52.328	11.4590
	Ago	2.4071	10.0714	110.265	11.5034	13482.53	64.4890	11.8485	5.0003	67.760	2.0846	50.453	11.3597
	Set	2.7525	9.7954	110.265	11.1124	13487.73	66.4750	11.4458	4.9238	67.300	2.0439	48.473	11.8270
	Out	2.6906	8.7252	110.265	9.8880	13905.13	62.9560	10.1846	4.5300	62.190	1.8928	44.726	12.8383
	Nov	2.9707	8.6988	110.265	9.8641	15590.58	63.3410	10.1600	4.6116	62.300	1.9230	45.200	12.8495
	Dez	3.2436	9.4956	110.265	10.7858	15239.12	67.4370	11.1094	4.8048	65.930	2.0040	48.285	13.0667
09	Jan	2.9640	8.7636	110.265	9.9399	14610.24	62.4010	10.2381	4.6234	59.660	1.9346	44.811	13.1411
	Fev	3.0093	8.6482	110.265	9.8053	15147.51	64.5730	10.0995	4.6852	61.580	1.9559	45.714	12.8146
	Mar	3.0767	9.0942	110.265	10.3140	15570.36	67.3920	10.6234	4.8514	64.320	2.0234	47.223	12.6140
		26	27	28	29	30	31	32	33	34	35	36	37
		Brasilian real[1] BRL	(China) Renmimbi yuan[2] CNY	Cape Verde escudo CVE	Hong Kong dollar HKD	Indonesian rupiah[2] IDR	Indian Rupee[3] INR	(Macau) Pataca MOP	Malaysian ringgit MYR	Philippine peso[12] PHP	Singapore dollar SGD	(Thailand) Baht[2] THB	(South Africa) Rand ZAR
		Rest of the World											

(1) O BCE calcula e publica taxas de câmbio de referência para o real de Brasil (BRL), face ao euro, a partir de 2 de Janeiro de 2008. Os dados anteriores são indicativos./ The ECB computes and publishes euro reference exchange rates, for Brazilian real (BRL), as from 2 January 2008. Previous data are indicative.
(2) O BCE calcula e publica taxas de câmbio de referência destas moedas face ao euro a partir de 1 de Abril de 2005. Os dados anteriores são indicativos./ For these currencies the ECB computes and publishes euro reference exchange rates as from 1 Abril 2005. Previous data are indicative.
(3) O BCE calcula e publica taxas de câmbio de referência para a Rupia indiana (INR) face ao euro a partir de 2 de Janeiro de 2009. Os dados anteriores são indicativos./ For these currencies the ECB computes and publishes euro reference exchange rates for Indian Rupee (INR), as from 2 January 2009. Previous data are indicative.

D.1.2.1 DIREITO DE SAQUE ESPECIAL - OURO
Valores médios

SPECIAL DRAWING RIGHTS - GOLD
Averages

Fonte / Source: coluna / column (1, 2) FMI / IMF; (3,4) Reuters

		DSE *versus* Euro [(a)]	DSE *versus* USD [(a)]	OZ Ouro *versus* EUR (London Gold Fix) [(b)]	OZ Ouro *versus* USD (London Gold Fix) [(c)]
		1	2	3	4
06		1.17254	1.47151	480.603	604.150
07		1.11803	1.53073	507.365	696.415
08		1.07792	1.58144	593.341	871.988
07	Out	1.09537	1.55840	530.220	754.542
	Nov	1.08045	1.58645	549.911	807.280
	Dez	1.08122	1.57583	552.336	804.472
08	Jan	1.07625	1.58396	603.790	888.690
	Fev	1.07517	1.58558	625.983	923.290
	Mar	1.05169	1.63225	624.720	969.745
	Abr	1.03886	1.63652	578.132	910.652
	Mai	1.04378	1.62380	571.405	888.675
	Jun	1.04105	1.61908	571.835	889.411
	Jul	1.03420	1.63087	596.325	940.470
	Ago	1.05860	1.58497	560.078	839.638
	Set	1.08274	1.55564	575.557	827.438
	Out	1.13806	1.51488	606.456	808.989
	Nov	1.16468	1.48301	596.332	759.356
	Dez	1.13174	1.52011	609.522	819.673
09	Jan	1.14075	1.50061	648.677	858.208
	Fev	1.16211	1.48568	736.584	941.463
	Mar	1.13718	1.48326	709.379	925.125
		1	2	3	4
		SDR *versus* euro [(a)]	SDR *versus* USD [(a)]	Fine Ounce *versus* EUR (London Gold Fix) [(b)]	Fine Ounce *versus* USD (London Gold Fix) [(c)]

D.1.2.2 TAXAS DE CÂMBIO EFECTIVAS DO EURO
Valores médios

EURO EFFECTIVE EXCHANGE RATES
Averages

Fonte / Source: Banco Central Europeu / European Central Bank

		Taxa de câmbio efectiva do euro[1]					
		Taxa de câmbio efectiva nominal	Taxa de variação em cadeia (em percentagem)[2]	Taxa de câmbio efectiva real (IPC)	Taxa de variação em cadeia (em percentagem)[2]	Taxa de câmbio efectiva real (deflator do PIB)	Taxa de variação em cadeia (em percentagem)[2]
		1	2	3	4	5	6
06		103.6515	0.37	105.0431	0.39	102.3104	-0.04
07		107.8718	4.07	108.9955	3.76	106.4231	4.02
08		113.0350	4.79	113.5636	4.19	111.5412	4.81
1T08		112.9267	1.99	113.7520	1.80	111.4363	2.15
2T08		115.9951	2.72	116.6229	2.52	114.4093	2.67
3T08		114.0591	-1.67	114.2898	-2.00	112.5172	-1.65
4T08		109.1237	-4.33	109.6248	-4.08	107.8318	-4.16
1T09		111.9026	2.55	112.2800	2.42	.	.
07	Out	109.6391	1.14	110.7143	1.10	.	.
	Nov	111.2234	1.45	112.3080	1.44	.	.
	Dez	111.4552	0.21	112.2295	-0.07	.	.
08	Jan	112.1617	0.63	113.0159	0.70	.	.
	Fev	112.0015	-0.14	112.5191	-0.44	.	.
	Mar	114.8352	2.53	115.6416	2.78	.	.
	Abr	116.3368	1.31	116.9913	1.17	.	.
	Mai	115.8080	-0.45	116.4589	-0.46	.	.
	Jun	115.8244	0.01	116.4240	-0.03	.	.
	Jul	116.2020	0.33	116.5629	0.12	.	.
	Ago	113.8840	-1.99	114.1193	-2.10	.	.
	Set	111.9859	-1.67	112.1171	-1.75	.	.
	Out	107.9319	-3.62	108.3316	-3.38	.	.
	Nov	107.0845	-0.79	107.5949	-0.68	.	.
	Dez	112.3711	4.94	112.8825	4.91	.	.
09	Jan	111.9070	-0.41	112.3335	-0.49	.	.
	Fev	110.4062	-1.34	110.7609	-1.40	.	.
	Mar	113.2589	2.58	113.5985	2.56	.	.
		1	2	3	4	5	6
		Nominal effective exchange rate	Chain rate of change (in percentage)[2]	Real effective exchange rate(CPI)	Chain rate of change (in percentage)[2]	Real effective exchange rate (GDP deflator)	Chain rate of change (in percentage)[2]
		Euro effective exchange rate[1]					

(1)Valores referentes ao conjunto de 21 parceiros comerciais. Para mais informações consultar www.ecb.int. / Figures referring to the 21 trading partner group. Further information is available on www.ecb.int.
(2)Taxa de variação face ao período imediatamente anterior. / Rate of change relative to the previous period.

D.1.2.3 ÍNDICES CAMBIAIS EFECTIVOS PARA PORTUGAL
Valores médios

EFFECTIVE EXCHANGE RATE INDICES FOR PORTUGAL
Averages

Fonte / Source: Banco de Portugal

		Índice cambial efectivo para Portugal[a]					
		Índice cambial efectivo nominal para Portugal	Taxa de variação em cadeia (em percentagem)[1]	Índice cambial efectivo real mensal para Portugal(IPC)[*]	Taxa de variação em cadeia (em percentagem)[1]	Índice cambial efectivo real trimestral para Portugal (deflator do PIB)[*]	Taxa de variação em cadeia (em percentagem)[1]
		1	2	3	4	5	6
06		100.92	0.16	106.64	0.82	106.52	0.69
07		101.77	0.84	107.73	1.02	108.18	1.57
08		103.02	1.23	108.21	0.45	109.14	0.88
1T08		102.91	0.52	108.43	0.42	108.95	-0.26
2T08		103.52	0.59	109.10	0.62	109.70	0.69
3T08		103.18	-0.33	108.12	-0.90	109.32	-0.35
4T08		102.48	-0.68	107.20	-0.85	108.57	-0.69
1T09		103.30	0.80	107.56[2]	0.34	.	.
07	Out	102.14	0.26	107.95	0.19	.	.
	Nov	102.45	0.30	108.07	0.11	.	.
	Dez	102.54	0.09	107.91	-0.15	.	.
08	Jan	102.75	0.20	108.34	0.40	.	.
	Fev	102.74	-0.01	107.85	-0.45	.	.
	Mar	103.25	0.50	109.09	1.15	.	.
	Abr	103.60	0.34	109.31	0.20	.	.
	Mai	103.48	-0.12	108.97	-0.31	.	.
	Jun	103.48	0.00	109.03	0.06	.	.
	Jul	103.55	0.07	108.65	-0.35	.	.
	Ago	103.14	-0.40	107.79	-0.79	.	.
	Set	102.84	-0.29	107.91	0.11	.	.
	Out	102.03	-0.79	106.89	-0.95	.	.
	Nov	102.05	0.02	106.77	-0.11	.	.
	Dez	103.36	1.28	107.93	1.09	.	.
09	Jan	103.32	-0.04	107.76	-0.16	.	.
	Fev	102.95	-0.36	106.81	-0.88	.	.
	Mar	103.63	0.66	108.10[2]	1.21	.	.
		1	2	3	4	5	6
		Nominal effective exchange rate index for Portugal	Chain rate of change (in percentage)[1]	Monthly real effective exchange rate index for Portugal (CPI)[*]	Chain rate of change (in percentage)[1]	Quarterly real effective exchange rate index for Portugal (GDP deflator)[*]	Chain rate of change (in percentage)[1]

(1)Taxa de variação face ao período imediatamente anterior. / Rate of change relative to the previous period.
(2) Valor baseado parcialmente em estimativas. / Figure partially based on estimations.
(*)Valores revistos. / Revised figures.

D.1.2.4 TAXA DE CÂMBIO EFECTIVA DO EURO - ÍNDICE CAMBIAL EFECTIVO PARA PORTUGAL - DSE - OURO

Fim de período

EURO EFFECTIVE EXCHANGE RATE - EFFECTIVE EXCHANGE RATE INDEX FOR PORTUGAL - SDR - GOLD

End-of-period

Fonte / Source: coluna / column (1) Banco Central Europeu/ European Central Bank; (2) Banco de Portugal; (3, 4) FMI / IMF; (5-6) Reuters

		Taxa de câmbio efectiva nominal do euro[1]	Índice cambial efectivo nominal para Portugal [a]	DSE *versus* Euro [b]	DSE *versus* USD [b]	OZ Ouro *versus* EUR (London Gold Fix) [c]	OZ Ouro *versus* USD (London Gold Fix) [c]
		1	2	3	4	5	6
06		.	101.30	1.14229	1.50440	482.761	635.700
07		112.3500	102.77	1.07346	1.58025	568.661	836.500
08		115.4213	104.11	1.10675	1.54027	621.542	865.000
07	Out	110.2437	102.27	1.08804	1.57188	544.175	786.250
	Nov	111.7542	102.57	1.07728	1.59018	534.435	789.125
	Dez	112.3500	102.77	1.07346	1.58025	568.661	836.500
08	Jan	112.5211	102.84	1.07281	1.59527	621.049	923.500
	Fev	113.4989	103.04	1.06188	1.61055	639.711	970.250
	Mar	116.4765	103.63	1.04003	1.64450	591.560	935.375
	Abr	115.7857	103.52	1.04490	1.62378	559.444	869.375
	Mai	115.4183	103.40	1.04507	1.62069	569.142	882.625
	Jun	116.3184	103.55	1.03630	1.63362	590.903	931.500
	Jul	115.7038	103.46	1.03829	1.62088	586.125	915.000
	Ago	113.5604	103.13	1.06541	1.56988	566.509	834.750
	Set	111.7215	102.77	1.08874	1.55722	622.772	890.750
	Out	105.1478	101.46	1.16665	1.48830	571.941	729.625
	Nov	107.3414	102.09	1.16914	1.48797	639.585	814.000
	Dez	115.4213	104.11	1.10675	1.54027	621.542	865.000
09	Jan	110.0018	102.89	1.16411	1.49192	717.073	919.000
	Fev	111.1634	103.14	1.16052	1.46736	749.664	947.875
	Mar	114.5975	103.97	1.12344	1.49507	689.435	917.500

	1	2	3	4	5	6
	Euro nominal effective exchange rate[1]	Nominal effective exchange rate index for Portugal [a]	SDR *versus* euro [b]	SDR *versus* USD [b]	Fine Ounce *versus* EUR (London Gold Fix) [c]	Fine Ounce *versus* USD (London Gold Fix) [c]

(1) Valores referentes ao conjunto de 21 parceiros comerciais. Para mais informações consultar www.ecb.int. / Figures referring to the 21 trading partner group. Further information is available on www.ecb.int.

D.1.3 TAXAS DE CÂMBIO DO EURO EM RELAÇÃO A OUTRAS MOEDAS (continua)[a]

Valores de referência - Fim de período

EURO EXCHANGE RATES AGAINST OTHER CURRENCIES (to be continued)[a]

Reference figures - End-of-period

Fonte / Source: Reuters e Banco de Portugal

		Europa				África			
		Rublo bielorusso BYR	Dinar sérvio RSD[b]	Libra de Gibraltar GIB	Hryvnia da Ucrânia UAH	Kuanza de Angola AOA[c]	Pula de Botsuana BWP	Franco congolês CDF[d]	Dinar argelino DZD
		1	2	3	4	5	6	7	8
06		2821.01	79.0000	0.67150	6.6522	105.5124	7.9313	711.1800	93.6519
07		3169.43	78.8000	0.73335	7.4341	110.2090	8.9056	809.2870	99.4551
08		3063.13	89.7743	0.95250	11.2032	106.1945	10.4639	803.3890	98.2937
07	Out	3110.44	77.3800	0.69730	7.3058	108.0145	8.5133	809.0320	95.9958
	Nov	3181.00	88.7000	0.71455	7.4794	110.5980	8.7863	821.4500	98.6551
	Dez	3169.43	78.8000	0.73335	7.4341	110.2090	8.9056	809.2870	99.4551
08	Jan	3198.54	82.8259	0.74770	7.5272	110.9605	9.3610	817.8500	99.0119
	Fev	3256.54	83.6308	0.76520	7.6654	113.5360	9.9685	836.6500	100.2872
	Mar	3394.84	82.4517	0.79580	7.8981	118.4080	10.4198	872.4270	103.6477
	Abr	3327.11	80.6371	0.79015	7.5369	116.7685	9.8949	857.8080	99.1374
	Mai	3314.84	82.2699	0.78600	7.3896	116.5225	9.8809	855.6540	97.2584
	Jun	3349.85	78.4732	0.79225	7.1982	118.1035	10.3201	869.7790	98.8970
	Jul	3301.73	76.9856	0.78895	7.2864	116.6155	9.8617	861.3370	96.0523
	Ago	3112.03	76.3715	0.80500	6.8835	110.4200	9.6560	813.3720	89.8025
	Set	3022.94	77.5437	0.79030	7.2588	108.0110	9.9257	789.5260	87.1911
	Out	2696.19	85.0126	0.78690	7.5521	97.2635	10.0607	715.8200	85.5102
	Nov	2726.12	90.0944	0.82990	9.5707	96.9615	10.0371	723.6040	88.1672
	Dez	3063.13	89.7743	0.95250	11.2032	106.1945	10.4639	803.3890	98.2937
09	Jan	3528.24	94.1079	0.89785	9.8875	98.6485	10.2283	873.2030	94.6028
	Fev	3647.85	93.9921	0.88840	10.8949	96.4090	10.2237	894.1640	92.5398
	Mar	3766.16	94.7530	0.93080	10.7129	100.1835	10.2566	1064.4280	99.9159

	1	2	3	4	5	6	7	8
	Belorusian rouble BYR	(Servia) Dinar RSD[b]	Gibraltar pound GIB	(Ukraniane) Hryvnia UAH	(Angola) Kuanza AOA[c]	(Botswana) Pula BWP	Congolese franc CDF[d]	Algerian dinar DZD
	Europa				África			

D.1.3 TAXAS DE CÂMBIO DO EURO EM RELAÇÃO A OUTRAS MOEDAS (continuação)[a]

Valores de referência - Fim de período

EURO EXCHANGE RATES AGAINST OTHER CURRENCIES (continued)[a]

Reference figures - End-of-period

Fonte / Source: Reuters e Banco de Portugal

		África									
		Libra egípcia EGP	Birr etíope ETB	Cedi do Gana GHS[e]	Franco guineense GNF	Xelim queniano KES	Dólar liberiano LRD	Dinar líbio LYD	Dirham marroquino MAD	Ariary malgache MGA[f]	Ouguiya mauritana MRO
		9	10	11	12	13	14	15	16	17	18
06		7.5217	11.5874	12147.0700	7317.25	91.6632	85.6050	1.67885	11.1354	2655.07	356.907
07		8.1072	13.5433	1.4243	6313.84	93.5520	95.6865	1.79339	11.4042	2624.75	371.771
08		7.6857	13.8474	1.7713	6944.58	108.8309	90.4605	1.73371	11.2665	2560.73	366.017
07	Out	7.9675	13.1323	1.3905	6098.37	96.6504	93.9055	1.78601	11.3308	2596.13	359.550
	Nov	8.1702	13.4177	1.4547	6293.79	94.9870	95.9465	1.79553	11.4069	2612.70	377.882
	Dez	8.1072	13.5433	1.4243	6313.84	93.5520	95.6865	1.79339	11.4042	2624.75	371.771
08	Jan	8.2566	13.7994	1.4405	6380.72	107.0640	96.6550	1.80410	11.3998	2640.91	374.724
	Fev	8.3115	14.2371	1.4841	6508.16	102.6806	98.5855	1.83407	11.4191	2771.77	381.450
	Mar	8.6507	15.0372	1.5618	6908.26	99.0622	102.7780	1.91325	11.4887	2639.02	382.650
	Abr	8.3450	14.8801	1.5618	6845.37	96.5811	101.0100	1.81834	11.4289	2538.46	379.176
	Mai	8.2855	14.9060	1.5760	6827.40	96.4598	100.8020	1.82994	11.4184	2492.91	372.192
	Jun	8.3987	15.2220	1.7262	7188.38	103.0177	102.4660	1.86725	11.4743	2500.17	371.242
	Jul	8.2867	15.2598	1.8031	7192.77	105.0620	101.4715	1.84280	11.4697	2450.93	357.492
	Ago	7.9061	14.4035	1.7048	6999.13	101.6273	95.7775	1.79148	11.3738	2372.34	338.242
	Set	7.7837	13.9812	1.6584	7144.35	104.6622	92.9695	1.75069	11.3888	2354.27	334.690
	Out	7.1120	12.4700	1.4945	6470.99	101.1630	82.9205	1.64470	11.1218	2312.84	313.471
	Nov	7.0253	12.5043	1.5454	6503.50	100.9251	82.7255	1.65610	11.0935	2316.31	319.066
	Dez	7.6857	13.8474	1.7713	6944.58	108.8309	90.4605	1.73371	11.2665	2560.73	366.017
09	Jan	7.1347	14.0335	1.7177	6178.59	102.0794	83.3040	1.63404	11.0732	2479.90	329.211
	Fev	7.1812	14.2088	1.7836	6237.56	101.9122	83.1675	1.64480	11.0844	2456.00	330.111
	Mar	7.4964	14.9050	1.8791	6540.88	106.7302	86.5020	1.70110	11.1718	2595.06	349.002

	9	10	11	12	13	14	15	16	17	18
	Egyptian pound EGP	Ethiopian birr ETB	Ghana Cedi GHS[e]	Guinean Franc GNF	Kenyan shilling KES	Liberian dollar LRD	Libyan dinar LYD	Morrocan dirham MAD	Malagasy Ariary MGA[f]	Mauritanian ouguiya MRO
	Africa									

D.1.3 TAXAS DE CÂMBIO DO EURO EM RELAÇÃO A OUTRAS MOEDAS (continuação)[a]

Valores de referência - Fim de período

EURO EXCHANGE RATES AGAINST OTHER CURRENCIES (continued)[a]

Reference figures - End-of-period

Fonte / Source: coluna / column (19,21, 23-26, 29, 30) Reuters e Banco de Portugal;(22, 28) Natixis;(27) Banco Central de S. Tomé e Príncipe

		Africa											
		Rupia mauriciana MUR	Kwacha do Malawi MWK	Metical de Moçambique MZN[g]	Dólar namibiano NAD	Naira da Nigéria NGN	Libra sudanesa SDG[h]	Leone da Serra Leoa SLL	Xelim somaliano SOS	Dobra de S.Tomé e Principe STD	Lilangeni da Suazilândia SZL	Dinar tunisino TND	Xelim tanzaniano TZS
		19	20	21	22	23	24	25	26	27	28	29	30
06		43.7903	183.9191	34.47	9.2124	168.9711	279.2440	3101.54	1817.46	17222.30	9.2124	1.7078	1665.347
07		41.5132	206.5658	34.83	10.0298	174.0022	3.0216	4408.94	2052.11	20947.87	10.0298	1.8030	1713.524
08		44.1865	195.5339	35.25	13.0667	188.8537	3.0484	4216.85	1972.04	21468.60	13.0667	1.8318	1833.565
07	Out	43.5577	201.5357	37.24	9.4822	174.8087	2.9405	4283.54	1972.02	19814.32	9.4822	1.7854	1673.685
	Nov	43.6188	207.6873	36.46	9.9560	175.2131	2.9596	4406.16	2066.54	20806.36	9.9560	1.8028	1720.395
	Dez	41.5132	206.5658	34.83	10.0298	174.0022	3.0216	4408.94	2052.11	20947.87	10.0298	1.8030	1713.524
08	Jan	41.9334	208.1800	36.00	11.1115	175.0199	3.0268	4426.97	2078.83	21534.43	11.1115	1.8038	1732.355
	Fev	41.4817	212.3380	36.57	11.7309	177.4691	3.0565	4527.35	2120.35	22106.14	11.7309	1.8074	1763.164
	Mar	41.6646	222.9492	38.22	12.8118	185.0636	3.2099	4708.02	2212.10	23286.96	12.8118	1.8141	1929.064
	Abr	40.4040	220.2795	37.84	11.8205	183.1700	3.1547	4607.61	2167.83	22945.31	11.8205	1.8181	1864.879
	Mai	42.9649	219.0505	37.41	11.8211	182.6842	3.1481	4613.63	2161.82	22880.69	11.8211	1.8186	1859.409
	Jun	42.9569	220.6960	37.90	12.3426	185.6211	3.2576	4681.59	2186.47	23108.31	12.3426	1.8318	1843.600
	Jul	41.5643	219.9122	37.20	11.4590	183.7415	3.2455	4597.44	2185.54	22762.71	11.4590	1.8325	1802.290
	Ago	41.5527	208.7065	35.47	11.3597	172.9889	3.1142	4343.14	2075.42	21621.10	11.3597	1.8095	1709.260
	Set	40.2629	202.0299	34.48	11.8270	168.0603	3.0315	4264.02	2013.86	21236.97	11.8270	1.8005	1659.148
	Out	40.0570	179.2359	31.00	12.8383	150.1244	2.8109	3798.40	1826.80	19190.98	12.8383	1.7542	1658.410
	Nov	40.5355	181.2325	31.35	12.8495	151.5786	2.8043	3805.37	1813.60	18977.62	12.8495	1.7796	1632.238
	Dez	44.1865	195.5339	35.25	13.0667	188.8537	3.0484	4216.85	1972.04	21468.60	13.0667	1.8318	1833.565
09	Jan	42.2287	180.9619	33.09	13.1411	190.5739	2.8539	3960.14	1794.24	22273.99	13.1411	1.8283	1675.692
	Fev	44.0148	179.9003	33.23	12.7223	188.0865	2.9109	3916.72	1797.70	21939.67	12.7223	1.8480	1695.338
	Mar	44.3156	186.3120	35.49	12.6140	196.2930	3.0649	4125.48	1876.43	21940.53	12.6140	1.8607	1766.637

	19	20	21	22	23	24	25	26	27	28	29	30
	Mauritian rupee MUR	Malawian kwacha MWK	(Mozambique) Metical MZN[g]	Namibian dollar NAD	Nigerian naira NGN	Sudanese Pound SDG[h]	(Sierra Leone) Leone SLL	Somali shilling SOS	(S.Tomé and Principe) Dobra STD	Swaziland lilangeni SZL	Tunisian dinar TND	Tanzanian shilling TZS
	Africa											

D.1.3 TAXAS DE CÂMBIO DO EURO EM RELAÇÃO A OUTRAS MOEDAS (continuação)[a]

Valores de referência - Fim de período

EURO REFERENCE EXCHANGE RATES (continued)[a]

Reference figures - End-of-period

Fonte / Source: coluna / column (31, 34-37, 39, 41, 42) Reuters e Banco de Portugal ;(32,33, 38, 40) Natixis

		África					América						
		Xelim ugandês UGX	Franco CFA BEAC XAF[i]	Franco CFA BCEAO XOF[i]	Kwacha zambiano ZMK	Dólar do Zimbabué ZWL[k]	Florim das Antilhas Holandesas ANG	Peso argentino ARS	Dólar das Bermudas BMD	Boliviano da Bolívia BOB	Dólar das Bahamas BSD	Peso chileno CLP	Peso colombiano COP
		31	32	33	34	35	36	37	38	39	40	41	42
06		2292.24	655.957	655.957	5831.02	329.2500	2.3574	4.0474	1.3170	10.5294	1.3170	700.973	2949.75
07		2499.63	655.957	655.957	5645.50	44163.0000	2.6351	4.6386	1.4721	11.1585	1.4721	733.032	2970.70
08		2703.38	655.957	655.957	6673.20	5623030.3000	2.4911	4.8065	1.3917	9.7976	1.3917	886.861	3129.35
07	Out	2513.63	655.957	655.957	5468.19	43341.0000	2.5860	4.5501	1.4447	11.0375	1.4447	711.876	2873.44
	Nov	2561.03	655.957	655.957	5601.80	44283.0000	2.6422	4.6485	1.4761	11.2774	1.4761	746.685	3022.09
	Dez	2499.63	655.957	655.957	5645.50	44163.0000	2.6351	4.6386	1.4721	11.1585	1.4721	733.032	2970.70
08	Jan	2566.56	655.957	655.957	5643.17	44610.0000	2.6617	4.6885	1.4870	11.2269	1.4870	692.124	2881.95
	Fev	2558.69	655.957	655.957	5649.71	45501.0000	2.7149	4.7908	1.5167	11.4511	1.5167	689.568	2789.97
	Mar	2680.13	655.957	655.957	5787.19	47436.0000	2.8303	5.0026	1.5812	11.8116	1.5812	688.059	2894.31
	Abr	2610.72	655.957	655.957	5400.15	46620.0000	2.7817	4.9270	1.5540	11.4219	1.5540	717.715	2745.61
	Mai	2523.15	655.957	655.957	5295.98	914972000.0000	2.7759	4.8238	1.5508	11.2588	1.5508	744.694	2705.37
	Jun	2553.77	655.957	655.957	5036.60	17937024128.000	2.8218	4.7681	1.5764	11.3501	1.5764	832.576	2993.82
	Jul	2560.20	655.957	655.957	5491.17	108471582145.00	2.7944	4.7236	1.5611	11.0136	1.5611	788.902	2813.34
	Ago	2416.54	655.957	655.957	5179.35	52.0900	2.6376	4.4595	1.4735	10.3219	1.4735	755.390	2845.48
	Set	2385.03	655.957	655.957	5113.32	181.0000	2.5602	4.4622	1.4303	10.0693	1.4303	790.598	3115.84
	Out	2423.83	655.957	655.957	5702.38	716.3400	2.2835	4.2898	1.2757	8.9427	1.2757	855.676	3047.65
	Nov	2509.76	655.957	655.957	5803.51	77133.3300	2.2781	4.2702	1.2727	8.9534	1.2727	844.118	2946.27
	Dez	2703.38	655.957	655.957	6673.20	5623030.3000	2.4911	4.8065	1.3917	9.7976	1.3917	886.861	3129.35
09	Jan	2505.53	655.957	655.957	6600.24	9709094016.0000	2.2941	4.4696	1.2816	9.0225	1.2816	791.068	3117.81
	Fev	2527.65	655.957	655.957	7171.60	120.6500	2.2903	4.5461	1.2795	8.9821	1.2795	770.195	3301.12
	Mar	2801.33	655.957	655.957	7452.48	286.4100	2.3821	4.9462	1.3308	9.3489	1.3308	774.725	3395.87
		31	32	33	34	35	36	37	38	39	40	41	42
		Ugand schilling UGX	CFA franc BEAC XAF[i]	CFA franc BCEAO XOF[i]	Zambian kwacha ZMK	Zimbabwe dollar ZWL[k]	Netherlands Antillean guilder ANG	Argentine peso ARS	Bermuda dollar BMD	(Bolivia) Boliviano BOB	Bahamian Dollar BSD	Chilean peso CLP	Colombian peso COP
		Africa					America						

D.1.3 TAXAS DE CÂMBIO DO EURO EM RELAÇÃO A OUTRAS MOEDAS (continuação)[a]

Valores de referência - Fim de período

EURO REFERENCE EXCHANGE RATES (continued)[a]

Reference figures - End-of-period

Fonte / Source: coluna / column (43-51) Reuters, Banco de Portugal; (52) Natixis

		América									
		Colon costa-riquenho CRC	Peso cubano CUP[l]	Peso dominicano DOP	Quetzal guatemalteco GTQ	Dólar da guiana GYD	Dólar da Jamaica JMD	Lempira das Honduras HNL	Gourde do Haiti HTG	Cordoba oro da Nicarágua NIO	Balboa do Panamá PAB
		43	44	45	46	47	48	49	50	51	52
06		683.523	1.2205	43.8232	10.0355	250.230	87.8933	24.8847	49.0912	23.5743	1.3170
07		731.045	1.3620	48.8737	11.2321	300.603	104.2799	28.1613	53.5476	28.0141	1.4721
08		779.978	1.3114	49.1618	10.7787	282.828	110.5358	26.2962	54.7982	27.4861	1.3917
07	Out	749.835	1.3332	48.6864	11.0881	295.008	102.3967	27.2976	51.6841	27.0014	1.4447
	Nov	735.910	1.3638	49.5232	11.3143	301.789	104.8658	27.8909	53.9146	27.6916	1.4761
	Dez	731.045	1.3620	48.8737	11.2321	300.603	104.2799	28.1613	53.5476	28.0141	1.4721
08	Jan	735.916	1.3711	50.5580	11.5391	301.779	105.7145	28.4463	55.1305	28.5950	1.4870
	Fev	750.160	1.3976	51.1128	11.6634	308.186	107.8184	29.0448	56.4212	28.9004	1.5167
	Mar	780.638	1.4609	53.6817	11.9934	323.672	112.0557	29.8815	60.3228	30.1535	1.5812
	Abr	769.152	1.4410	52.9137	11.6006	317.715	109.9261	29.3675	59.0520	29.6969	1.5540
	Mai	807.889	1.4359	52.5721	11.5069	315.665	108.0442	29.3070	59.4732	29.7443	1.5508
	Jun	820.437	1.4580	53.6764	11.8466	320.640	112.9254	29.7877	61.4796	30.4560	1.5764
	Jul	864.771	1.4424	53.6238	11.5678	317.216	112.1260	29.4985	60.7268	30.3166	1.5611
	Ago	821.587	1.3634	51.6830	10.9481	300.815	105.6721	27.8433	57.5402	28.7627	1.4735
	Set	798.751	1.3292	50.0820	10.6128	291.924	103.3249	27.0255	55.9605	28.0482	1.4303
	Out	710.788	1.2101	44.8090	9.6315	259.095	95.5180	24.1044	50.2307	25.1696	1.2757
	Nov	707.589	1.1901	45.2318	9.7362	260.878	97.5906	24.0477	50.4626	25.1486	1.2727
	Dez	779.978	1.3114	49.1618	10.7787	282.828	110.5358	26.2962	54.7982	27.4861	1.3917
09	Jan	720.259	1.2116	45.5673	10.1541	260.165	107.4622	24.1966	50.9436	25.5423	1.2816
	Fev	712.426	1.1718	45.7421	10.2232	259.739	108.7895	24.1634	50.8601	25.5772	1.2795
	Mar	749.240	1.2202	47.7425	10.7662	270.485	117.0938	25.1455	52.8993	26.4962	1.3308
		43	44	45	46	47	48	49	50	51	52
		Costa Rican colon CRC	Cuban peso CUP[l]	Dominican peso DOP	Guatemalan quetzal GTQ	Guyanese dollar GYD	Jamaican dollar JMD	(Honduras) Lempira HNL	(Haiti) Gourde HTG	(Nicaragua) Cordoba oro NIO	(Panama) Balboa PAB
		America									

D.1.3 TAXAS DE CÂMBIO DO EURO EM RELAÇÃO A OUTRAS MOEDAS (continuação)[a]

Valores de referência - Fim de período

EURO REFERENCE EXCHANGE RATES (continued)[a]

Reference figures - End-of-period

Fonte / Source: Reuters e Banco de Portugal

		América							Ásia		
		Novo Sol do Perú PEN	Guarani do Paraguai PYG	Dólar do Suriname SRC[m]	Colon salvadorenho SVC	Dólar de Trindade e Tobago TTD	Peso uruguaio UYU	Bolivar Forte Venezuela VEF[n]	Dirham dos Emir. A. Unidos AED	Afeghani do Afeganistão AFN[o]	Dinar do Barém BHD
		53	54	55	56	57	58	59	60	61	62
06		4.2091	6808.89	3.5700	11.5264	8.3366	32.1348	2827.9900	4.8371	64.7701	0.49652
07		4.4134	6992.48	3.9900	12.8838	9.2190	31.7238	3160.6000	5.4073	72.8395	0.55397
08		4.3713	6840.21	3.7700	12.1802	8.7538	33.9575	2.9884	5.1118	65.4238	0.52465
07	Out	4.3327	6977.90	3.9200	12.6440	9.0583	31.4945	3102.2000	5.3050	71.9461	0.54444
	Nov	4.4268	6981.95	4.0000	12.9188	9.2551	32.4004	3169.6300	5.3962	73.5245	0.55355
	Dez	4.4134	6992.48	3.9900	12.8838	9.2190	31.7238	3160.6000	5.4073	72.8395	0.55397
08	Jan	4.3606	6974.03	4.0300	13.0142	9.3123	31.1527	3.1930	5.4589	73.3091	0.55883
	Fev	4.3825	6984.40	4.1100	13.2742	9.4983	31.7749	3.2568	5.5701	74.8946	0.57164
	Mar	4.3436	6890.08	4.2900	13.8387	9.9141	32.4541	3.3953	5.8071	78.2378	0.59603
	Abr	4.4351	6359.75	4.2100	13.6006	9.7436	30.9246	3.3369	5.7076	74.6386	0.58578
	Mai	4.3988	6292.37	4.2200	13.5726	9.6615	30.6283	3.3300	5.6959	74.4849	0.58442
	Jun	4.6835	6222.84	4.2700	13.7967	9.5766	30.5033	3.3850	5.7904	72.5617	0.59432
	Jul	4.3915	6217.08	4.2300	13.6627	9.3705	29.9731	3.3522	5.7342	71.8574	0.58855
	Ago	4.3565	5860.85	3.9900	12.8961	9.1799	28.2912	3.1640	5.4122	68.9303	0.55551
	Set	4.2516	5699.75	3.8800	12.5180	8.6390	29.4642	3.0713	5.2538	67.2670	0.53929
	Out	3.9413	5893.73	3.4600	11.1649	7.9349	29.4368	2.7393	4.6860	59.9962	0.48094
	Nov	3.9396	6293.50	3.5300	11.1387	8.0053	30.1312	2.7329	4.6746	59.8169	0.47972
	Dez	4.3713	6840.21	3.7700	12.1802	8.7538	33.9575	2.9884	5.1118	65.4238	0.52465
09	Jan	4.0678	6529.75	3.4900	11.2166	7.9011	29.0282	2.7520	4.7067	60.5940	0.48323
	Fev	4.1481	6474.27	3.5000	11.1982	7.8689	29.8124	2.7475	4.6997	60.4308	0.48231
	Mar	4.2033	6807.04	3.6100	11.6418	8.2510	32.0723	2.8576	4.8882	62.9468	0.50168
		53	54	55	56	57	58	59	60	61	62
		(Peru) New Sol PEN	(Paraguay) Guarani PYG	Suriname Dollar SRC[m]	Salvadorian colon SVD	Trinidad and Tobago dollar TTD	Uruguayan Peso UYU	(Venezuela) Bolivar Fuerte VEF[n]	UEA Dirham AED	(Afghanistan) Afeghani AFN[o]	Bahraini Dinar BHD
		America							Asia		

D.1.3 TAXAS DE CÂMBIO DO EURO EM RELAÇÃO A OUTRAS MOEDAS (continuação)[a]

Valores de referência - Fim de período

EURO REFERENCE EXCHANGE RATES (continued)[a]

Reference figures - End-of-period

Fonte / Source: Reuters e Banco de Portugal

		Ásia									
		Novo shekel de Israel ILS	Dinar iraquiano IQD[p]	Rial iraniano IRR	Dinar jordano JOD	Won norte-coreano KPW	Dinar kwoeitiano KWD	Tenge do Cazaquistão KZT	Rupia do Sri-Lanka LKR	Libra libanesa LBP	Kyat de Mianmar MMK
		63	64	65	66	67	68	69	70	71	72
06		5.5525	1745.03000	11968.90	0.93375	2.8933	0.38076	.	141.5117	1991.30	8.4551
07		5.6897	1788.60000	13378.44	1.04298	3.2340	0.40224	.	159.9510	2225.82	9.4509
08		5.2606	1615.90000	13673.45	0.98637	3.0574	0.38453	168.312	157.2621	2091.03	8.9556
07	Out	5.7210	1782.62000	13129.43	1.02314	3.1738	0.40025	.	160.2895	2177.89	9.2750
	Nov	5.6564	1809.77000	13414.80	1.04552	3.2428	0.40543	.	163.0721	2225.22	9.4766
	Dez	5.6897	1788.60000	13378.44	1.04298	3.2340	0.40224	.	159.9510	2225.82	9.4509
08	Jan	5.3770	1808.04000	13513.86	1.05428	3.2668	0.40606	177.660	160.3581	2248.34	9.5837
	Fev	5.5488	1835.21000	13783.77	1.07458	3.3320	0.41344	182.500	163.5306	2293.25	9.7751
	Mar	5.5801	1911.51000	14369.95	1.12044	3.4737	0.42005	190.220	170.4534	2392.36	10.1908
	Abr	5.3364	1874.43000	14317.00	1.10116	3.4140	0.41422	187.350	167.6378	2349.65	10.0155
	Mai	4.9984	1865.69000	14244.10	1.09758	3.4069	0.41174	186.690	167.3081	2333.95	9.9949
	Jun	5.2857	1890.42000	14491.85	1.11570	3.4632	0.41738	189.380	169.7783	2376.42	10.1599
	Jul	5.4596	1875.19000	14533.84	1.10487	3.4295	0.41527	189.015	167.9744	2346.33	10.0613
	Ago	5.2692	1750.52000	14104.34	1.04243	3.2371	0.39419	170.432	158.9464	2212.46	9.4820
	Set	4.9460	1692.19000	13898.23	1.01322	3.1422	0.38259	171.564	154.6869	2148.31	9.2040
	Out	4.7682	1500.35000	12795.27	0.90415	2.8026	0.34564	152.956	140.6459	1914.83	8.2091
	Nov	5.0068	1499.24000	12857.45	0.90171	2.7960	0.34761	153.012	140.0606	1910.32	8.1898
	Dez	5.2606	1615.90000	13673.45	0.98637	3.0574	0.38453	168.312	157.2621	2091.03	8.9556
09	Jan	5.2071	1512.29000	12421.91	0.90680	2.8155	0.37134	156.150	145.9999	1932.01	8.2471
	Fev	5.3470	1509.81000	12404.75	0.90729	2.8109	0.37530	192.616	147.6543	1928.85	8.2336
	Mar	5.6199	1570.34000	12955.34	0.94287	2.9236	0.38790	200.824	154.0068	2006.18	8.5637
		63	64	65	66	67	68	69	70	71	72
		(Israel) New Shekel ILS	Iraqui dinar IQD[p]	Iranian rial IRR	Jordanian dinar JOD	North Korean won KPW	Kwaiti dinar KWD	Kazakhistan Tenge KZT	Sri lankan rupee LKR	Lebanese Pound LBP	(Myanmar) Kyat MMK
		Asia									

D.1.3 TAXAS DE CÂMBIO DO EURO EM RELAÇÃO A OUTRAS MOEDAS (continuação)[a]
Valores de referência - Fim de período

EURO REFERENCE EXCHANGE RATES (continued)[a]
Reference figures - End-of-period

Fonte / Source: Reuters e Banco de Portugal

		Ásia						
		Rial do Oman	Rupia paquistanesa	Rial do Qatar	Rial da Arábia Saudita	Libra síria	Novo dólar de Taiwan	Rial do Iémen
		OMR	PKR	QAR	SAR	SYP	TWD	YER
		73	74	75	76	77	78	79
06		0.50704	80.3897	4.7947	4.9392	63.9733	42.9276	259.1200
07		0.56671	91.0126	5.3595	5.5213	71.5073	47.7674	292.5800
08		0.53582	109.8051	5.0686	5.2231	67.6018	45.6130	279.1050
07	Out	0.55615	87.7655	5.2551	5.4075	70.1763	46.8083	287.1340
	Nov	0.56719	90.3226	5.3641	5.4765	71.7016	47.6219	293.1530
	Dez	0.56671	91.0126	5.3595	5.5213	71.5073	47.7674	292.5800
08	Jan	0.57236	93.2349	5.4106	5.5752	72.2310	47.8294	295.3930
	Fev	0.58385	95.2715	5.5141	5.6855	73.6737	47.1663	301.5580
	Mar	0.60963	99.1412	5.7532	5.9319	76.8068	48.0495	315.8450
	Abr	0.59821	100.5438	5.6581	5.8279	75.4856	47.3154	310.4890
	Mai	0.59714	103.0507	5.6461	5.8163	75.3301	47.1637	309.7720
	Jun	0.60691	107.7469	5.7390	5.9113	76.5736	47.8485	314.8860
	Jul	0.60083	111.4625	5.6833	5.8547	75.8304	47.8181	311.4390
	Ago	0.56711	112.1555	5.3643	5.5261	71.5753	46.4521	293.9630
	Set	0.55067	111.4561	5.2092	5.3794	69.4768	46.0628	285.4160
	Out	0.49116	103.5231	4.6455	4.7903	61.9671	42.0790	256.0970
	Nov	0.49000	100.2888	4.6346	4.7747	61.8214	42.3618	255.1760
	Dez	0.53582	109.8051	5.0686	5.2231	67.6018	45.6130	279.1050
09	Jan	0.49343	101.3105	4.6677	4.8093	62.2537	43.1579	257.2170
	Fev	0.49256	102.0913	4.6592	4.7988	62.1517	44.5381	256.7960
	Mar	0.51237	106.9431	4.8465	4.9911	64.6436	45.1308	267.0920

	73	74	75	76	77	78	79
	Omani rial	Pakistani rupee	Qatari Riyal	Saudi riyal	Syrian pound	New Taiwan dollar	Yemen rial
	OMR	PKR	QAR	SAR	SYP	TWD	YER
	Asia						

D.2 Actividade nos mercados de câmbios e de produtos derivados

D.2 Foreign exchange and derivatives market activity

D.2.1 TRANSACÇÕES NO MERCADO DE CÂMBIOS [a]
Global - Valores diários médios [b]

FOREIGN EXCHANGE MARKET TURNOVER [a]
Global - Daily average [b]

Fonte / Source: Banco de Portugal

10^6 dólares

		Spot			Derivados cambiais - OTC[c]									Derivados cambiais - Bolsa[f]
					Outright forwards		Foreign exchange swaps		Currency swaps[d]		Opções		Total[e]	
		Empresas financeiras	Clientes não financeiros	Total	Empresas financeiras	Clientes não financeiros	Empresas financeiras	Clientes não financeiros	Empresas financeiras	Clientes não financeiros	Empresas financeiras	Clientes não financeiros		
		1	2	3=1+2	4	5	6	7	8	9	10	11	12	13
94	Jan	935	128	1063	37	14	363	0	0	0	0	0	414	.
	Abr	1017	151	1168	58	26	371	2	0	0	0	0	457	.
	Jul	1014	170	1184	48	36	667	13	0	0	0	0	764	.
	Out	1149	214	1363	73	56	565	6	2	0	0	0	702	.
95	Jan	1171	207	1378	30	101	887	17	0	0	0	0	1035	.
	Abr	1078	301	1379	37	89	851	26	3	0	8	3	1017	0
	Out	1079	417	1496	37	71	1054	19	1	0	13	7	1202	0
96	Abr	1033	432	1465	76	108	1046	20	0	0	20	2	1272	0
	Out	1295	395	1690	211	108	1214	26	1	0	32	6	1598	0
97	Abr	1606	351	1957	105	118	1273	31	11	2	7	1	1548	0
	Out	1314	385	1699	73	173	2515	35	1	0	6	6	2809	0
98	Abr	1276	558	1834	122	214	2112	116	0	1	18	19	2602	2
	Out	1730	541	2271	175	271	3256	81	0	0	14	2	3799	1
99	Abr	979	172	1151	71	184	682	11	0	0	2	1	951	1
	Out	864	190	1054	111	135	866	14	0	0	2	2	1130	0
00	Abr	642	283	925	94	91	845	23	0	0	31	28	1112	0
	Out	626	224	850	59	76	443	18	22	0	61	27	706	0
01	Abr	653	264	917	62	42	594	94	0	0	8	4	804	2
02	Abr	705	309	1014	43	23	312	126	6	0	37	35	582	3
03	Abr	919	209	1128	65	29	588	15	2	0	44	19	762	1
04	Abr	907	126	1033	44	31	793	33	15	0	6	6	928	3
05	Abr	947	206	1153	62	75	848	12	5	0	102	6	1110	57

	1	2	3=1+2	4	5	6	7	8	9	10	11	12	13
	Financial institutions	Non-financial customers	Total	Financial institutions	Non-financial customers	Financial institutions	Non-financial customers	Financial institutions	Non-financial customers	Financial institutions	Non-financial customers	Total[e]	Exchange-traded currency derivatives[f]
	Spot			Outright forwards		Foreign exchange swaps		Currency swaps[d]		Options			
				OTC Foreign exchange derivatives[c]									

D.2.2 TRANSACÇÕES NO MERCADO DE CÂMBIOS [a]
Euro contra outras moedas - Valores diários médios [b]

FOREIGN EXCHANGE MARKET TURNOVER [a]
Euro against other currencies - Daily average [b]

Fonte / Source: Banco de Portugal

10^6 dólares

		Spot			Derivados cambiais - OTC[c]									Derivados cambiais - Bolsa[f]
					Outright forwards		Foreign exchange swaps		Currency swaps[d]		Opções		Total[e]	
		Empresas Financeiras	Clientes não financeiros	Total	Empresas financeiras	Clientes não financeiros	Empresas financeiras	Clientes não financeiros	Empresas financeiras	Clientes não financeiros	Empresas financeiras	Clientes não financeiros		
		1	2	3=1+2	4	5	6	7	8	9	10	11	12	13
99	Abr	762	164	926	64	147	520	10	0	0	2	1	744	0
	Out	768	184	952	108	132	704	13	0	0	2	1	960	0
00	Abr	561	278	839	91	90	663	22	0	0	31	27	924	0
	Out	519	219	738	56	73	378	18	11	0	61	27	624	0
01	Abr	514	245	759	52	37	518	94	0	0	5	2	708	2
02	Abr	549	301	850	28	22	263	124	6	0	35	33	511	2
03	Abr	696	193	889	31	29	457	15	2	0	13	8	556	1
04	Abr	809	124	933	37	30	711	26	15	0	6	6	831	2
05	Abr	896	204	1100	39	72	605	11	5	0	77	6	815	4

	1	2	3=1+2	4	5	6	7	8	9	10	11	12	13
	Financial institutions	Non-financial customers	Total	Financial institutions	Non-financial customers	Financial institutions	Non-financial customers	Financial institutions	Non-financial customers	Financial institutions	Non-financial customers	Total[e]	Exchange-traded currency derivatives[f]
	Spot			Outright forwards		Foreign exchange swaps		Currency swaps[d]		Options			
				OTC Foreign exchange derivatives[c]									

D.2.3 TRANSACÇÕES NO MERCADO DE CÂMBIOS [a]
Euro contra o dólar dos EUA - Valores diários médios [b]

FOREIGN EXCHANGE MARKET TURNOVER [a]
Euro against US dollar - Daily average [b]

Fonte / Source: Banco de Portugal

10^6 dólares

		Spot			Derivados cambiais - OTC[c]									Derivados cambiais - Bolsa[f]
					Outright forwards		Foreign exchange swaps		Currency swaps[d]		Opções		Total[e]	
		Empresas financeiras	Clientes não financeiros	Total	Empresas financeiras	Clientes não financeiros	Empresas financeiras	Clientes não financeiros	Empresas financeiras	Clientes não financeiros	Empresas financeiras	Clientes não financeiros		
		1	2	3=1+2	4	5	6	7	8	9	10	11	12	13
99	Abr	628	76	704	43	70	497	0	0	0	1	1	612	0
	Out	543	109	652	74	91	692	4	0	0	3	1	865	0
00	Abr	352	181	533	61	55	648	1	0	0	30	27	822	0
	Out	361	153	514	49	67	374	11	11	0	62	27	601	0
01	Abr	273	141	414	30	29	491	56	0	0	0	2	608	2
02	Abr	336	213	548	24	18	216	116	0	0	34	33	441	2
03	Abr	488	96	584	26	23	391	15	0	0	1	1	457	1
04	Abr	664	63	727	30	25	390	13	15	0	6	6	485	1
05	Abr	721	124	845	28	59	389	11	0	0	21	6	513	3

	1	2	3=1+2	4	5	6	7	8	9	10	11	12	13
	Financial institutions	Non-financial customers	Total	Financial institutions	Non-financial customers	Financial institutions	Non-financial customers	Financial institutions	Non-financial customers	Financial institutions	Non-financial customers	Total[e]	Exchange-traded currency derivatives[f]
	Spot			Outright forwards		Foreign exchange swaps		Currency swaps[d]		Options			
				OTC Foreign exchange derivatives[c]									

D.2.4 TRANSACÇÕES NO MERCADO DE CÂMBIOS [a]
Euro contra a libra esterlina - Valores diários médios [b]

FOREIGN EXCHANGE MARKET TURNOVER [a]
Euro against pound sterling - Daily average [b]

Fonte / Source: Banco de Portugal

10^6 dólares

		Spot			Derivados cambiais - OTC[c]									Derivados cambiais - Bolsa[f]
					Outright forwards		Foreign exchange swaps		Currency swaps[d]		Opções		Total[e]	
		Empresas financeiras	Clientes não financeiros	Total	Empresas financeiras	Clientes não financeiros	Empresas financeiras	Clientes não financeiros	Empresas financeiras	Clientes não financeiros	Empresas financeiras	Clientes não financeiros		
		1	2	3=1+2	4	5	6	7	8	9	10	11	12	13
99	Abr	83	54	137	18	67	14	7	0	0	0	0	106	0
	Out	72	36	108	21	17	8	7	0	0	0	0	53	0
00	Abr	79	40	119	17	16	9	17	0	0	1	0	60	0
	Out	56	24	80	1	2	4	5	0	0	0	0	12	0
01	Abr	60	51	111	2	3	16	34	0	0	0	0	55	0
02	Abr	40	25	65	2	3	44	4	4	0	0	0	57	0
03	Abr	62	18	80	3	3	43	0	0	0	3	3	55	0
04	Abr	54	11	65	2	3	194	4	0	0	0	0	203	0
05	Abr	54	27	80	8	9	135	0	0	0	2	0	154	1

	1	2	3=1+2	4	5	6	7	8	9	10	11	12	13
	Financial institutions	Non-financial customers	Total	Financial institutions	Non-financial customers	Financial institutions	Non-financial customers	Financial institutions	Non-financial customers	Financial enterprises	Non-financial customers	Total[e]	Exchange-traded currency derivatives[f]
	Spot			Outright forwards		Foreign exchange swaps		Currency swaps[d]		Options			
				OTC Foreign exchange derivatives[c]									

D.2.5 POSIÇÕES EM ABERTO DE DERIVADOS CAMBIAIS [a]
Global - Fim de período

AMOUNTS OUTSTANDING OF FOREIGN EXCHANGE DERIVATIVES [a]
Global - End-of-period

Fonte / Source: Banco de Portugal

10^6 dólares

		Derivados cambiais - OTC[b]									Derivados cambiais - Bolsa[e]
		Outright forwards		Foreign exchange swaps		Currency swaps[c]		Opções		Total[d]	
		Empresas financeiras	Clientes não financeiros	Empresas financeiras	Clientes não financeiros	Empresas financeiras	Clientes não financeiros	Empresas financeiras	Clientes não financeiros		
		1	2	3	4	5	6	7	8	9	10
95	Mar	.	.	.	.	2331	1264	1463	1888	26955	0
	Set	2499	3029	11161	298	2415	1439	1163	861	22865	0
96	Mar	5566	2864	10972	254	2374	1133	893	1182	25238	0
	Set	2714	3029	13345	357	3021	2226	1649	636	26977	0
97	Mar	2382	2913	10730	620	2647	783	1598	237	21910	0
	Set	3195	2557	11699	805	4138	1267	616	465	24742	0
98	Mar	2797	3794	10703	1264	3045	2004	1073	656	25336	0
	Set	4522	5867	12021	1201	3060	1255	1013	241	29180	0
99	Mar	2007	5738	5510	1648	2046	966	1146	488	19549	1
	Set	2241	4347	5489	1996	2918	2155	803	80	20029	0
00	Mar	1893	4769	5555	1140	4012	1672	1149	764	20954	0
	Set	1914	3436	6717	799	4416	1371	785	271	19709	6
01	Mar	1399	3406	7408	1416	4109	1387	331	105	19561	19
02	Mar	3242	2224	8237	2258	4926	1210	452	161	22710	7
03	Mar	2969	2102	14067	170	2910	1362	622	485	24687	52
04	Mar	4436	2918	21415	134	6396	1870	1284	620	39073	13
05	Mar	5692	3677	17325	835	3176	1565	2239	552	35088	509

	1	2	3	4	5	6	7	8	9	10
	Financial institutions	Non-financial customers	Financial institutions	Non-financial customers	Financial institutions	Non-financial customers	Financial institutions	Non-financial customers	Total[d]	Exchange-traded currency derivatives[e]
	Outright forwards		Foreign exchange swaps		Currency swaps[c]		Options			
	OTC Foreign exchange derivatives[b]									

D.2.6 POSIÇÕES EM ABERTO DE DERIVADOS CAMBIAIS [a]
Euro contra outras moedas - Fim de período

AMOUNTS OUTSTANDING OF FOREIGN EXCHANGE DERIVATIVES [a]
Euro against other currencies - End-of-period

Fonte / Source: Banco de Portugal

10^6 dólares

		Derivados cambiais - OTC[b]									Derivados cambiais - Bolsa[e]
		Outright forwards		Foreign exchange swaps		Currency swaps[c]		Opções		Total[d]	
		Empresas financeiras	Clientes não financeiros	Empresas financeiras	Clientes não financeiros	Empresas financeiras	Clientes não financeiros	Empresas financeiras	Clientes não financeiros		
		1	2	3	4	5	6	7	8	9	10
99	Mar	1982	5464	4843	1575	1994	965	959	484	18266	1
	Set	2169	4181	4696	1944	2873	2155	681	80	18779	0
00	Mar	1797	4596	4842	1047	3847	1672	1114	764	19679	0
	Set	1842	3355	5921	777	4260	1371	758	243	18527	6
01	Mar	1362	3355	6243	1368	4079	1382	318	84	18191	19
02	Mar	1726	2187	7199	2253	4242	1210	307	81	19205	7
03	Mar	2229	2092	12550	146	2153	1362	612	485	21629	2
04	Mar	3863	2905	19763	117	6364	1870	866	621	36369	12
05	Mar	4852	3651	15866	821	3122	1565	1587	545	32036	42

	1	2	3	4	5	6	7	8	9	10
	Financial institutions	Non-financial customers	Financial institutions	Non-financial customers	Financial institutions	Non-financial customers	Financial institutions	Non-financial customers	Total[d]	Exchange-traded currency derivatives[e]
	Outright forwards		Foreign exchange swaps		Currency swaps[c]		Options			
	OTC Foreign exchange derivatives[b]									

D.2.7 POSIÇÕES EM ABERTO DE DERIVADOS CAMBIAIS [a]

Euro contra o dólar dos EUA - Fim de período

AMOUNTS OUTSTANDING OF FOREIGN EXCHANGE DERIVATIVES [a]

Euro against US dollar - End-of-period

Fonte / Source: Banco de Portugal

10^6 dólares

		Derivados cambiais - OTC[b]									Derivados cambiais - Bolsa[e]
		Outright forwards		Foreign exchange swaps		Currency swaps[c]		Opções		Total[d]	
		Empresas financeiras	Clientes não financeiros	Empresas financeiras	Clientes não financeiros	Empresas financeiras	Clientes não financeiros	Empresas financeiras	Clientes não financeiros		
		1	2	3	4	5	6	7	8	9	10
99	Mar	1477	2292	4293	1014	1658	891	422	272	12319	1
	Set	1744	2464	3758	910	2681	1071	343	53	13024	0
00	Mar	1217	2651	4201	575	3751	735	844	709	14683	0
	Set	1090	1673	4856	546	3727	507	706	217	13322	5
01	Mar	834	1735	4432	962	3583	553	164	72	12335	18
02	Mar	1366	1188	5050	1856	3345	94	216	46	13161	6
03	Mar	1794	1039	8154	46	1511	4	459	446	13454	0
04	Mar	3447	1799	11750	24	4894	566	696	531	23707	11
05	Mar	4224	2763	10566	723	1447	407	977	539	21660	36

	1	2	3	4	5	6	7	8	9	10
	Financial institutions	Non-financial customers	Financial institutions	Non-financial customers	Financial institutions	Non-financial customers	Financial institutions	Non-financial customers	Total[d]	Exchange-traded currency derivatives[e]
	Outright forwards		Foreign exchange swaps		Currency swaps[c]		Options			
	OTC Foreign exchange derivatives[b]									

D.2.8 POSIÇÕES EM ABERTO DE DERIVADOS CAMBIAIS [a]

Euro contra a libra esterlina - Fim de período

AMOUNTS OUTSTANDING OF FOREIGN EXCHANGE DERIVATIVES [a]

Euro against pound sterling - End-of-period

Fonte / Source: Banco de Portugal

10^6 dólares

		Derivados cambiais - OTC[b]									Derivados cambiais - Bolsa[e]
		Outright forwards		Foreign exchange swaps		Currency swaps[c]		Opções		Total[d]	
		Empresas financeiras	Clientes não financeiros	Empresas financeiras	Clientes não financeiros	Empresas financeiras	Clientes não financeiros	Empresas financeiras	Clientes não financeiros		
		1	2	3	4	5	6	7	8	9	10
99	Mar	397	887	468	72	24	19	300	67	2234	0
	Set	321	479	674	548	27	16	212	21	2298	0
00	Mar	357	547	244	338	24	15	188	38	1751	0
	Set	372	481	589	147	455	13	15	20	2092	0
01	Mar	268	244	1497	277	442	12	1	6	2747	1
02	Mar	109	115	1713	129	444	17	12	17	2556	1
03	Mar	215	129	2885	2	77	0	113	0	3422	2
04	Mar	190	201	4475	1	418	11	5	7	5308	1
05	Mar	362	248	3004	0	583	11	7	6	4223	1

	1	2	3	4	5	6	7	8	9	10
	Financial institutions	Non-financial customers	Financial institutions	Non-financial customers	Financial institutions	Non-financial customers	Financial institutions	Non-financial customers	Total[d]	Exchange-traded currency derivatives[e]
	Outright forwards		Foreign exchange swaps		Currency swaps[c]		Options			
	OTC Foreign exchange derivatives[b]									

D.2.9 TRANSACÇÕES DE DERIVADOS SOBRE TAXAS DE JURO DE UMA SÓ MOEDA [a]

Global - Valores diários médios [b]

SINGLE CURRENCY INTEREST RATE DERIVATIVES TURNOVER [a]

Global - Daily average[b]

Fonte / Source: Banco de Portugal

10^6 dólares

		Derivados sobre taxas de juro de uma só moeda - OTC[c]							Derivados sobre taxas de juro - Bolsa				
		Forward rate agreements		Swaps		Opções		Total[d]	Futuros		Opções		Total
		Empresas financeiras	Clientes não financeiros	Empresas financeiras	Clientes não financeiros	Empresas financeiras	Clientes não financeiros		Bolsa nacional[e]	Bolsas estrangeiras	Bolsa nacional[e]	Bolsas estrangeiras	
		1	2	3	4	5	6	7	8	9	10	11	12=8+9+10+11
95	Abr	53	2	6	0	0	0	61	0	2	0	1	3
	Out	117	5	30	1	0	0	153	0	12	0	5	17
96	Abr	259	1	31	0	0	0	291	0	5	0	1	6
	Out	380	4	51	13	0	0	448	314	80	0	1	395
97	Abr	1331	0	170	0	0	0	1501	560	189	0	2	751
	Out	893	8	243	2	3	0	1149	348	311	0	0	659
98	Abr	798	3	157	0	37	3	998	334	885	0	1	1220
	Out	1052	2	187	19	0	0	1260	484	441	0	0	925
99	Abr	344	1	182	4	2	0	533	68	563	0	0	631
	Out	309	37	235	42	3	1	627	0	727	0	0	727
00	Abr	221	4	151	5	0	0	381	0	1157	0	0	1157
	Out	28	4	135	5	0	0	172	0	574	0	0	574
01	Abr	38	0	277	11	2	0	328	0	410	0	23	433
02	Abr	22	0	348	36	5	0	411	0	456	0	2879	3335
03	Abr	40	0	452	109	9	1	611	0	1146	0	144	1290
04	Abr	29	0	719	34	45	89	916	0	580	0	1406	1986
05	Abr	2	1	959	14	111	6	1093	0	1011	0	495	1506
		1	2	3	4	5	6	7	8	9	10	11	12=8+9+10+11
		Financial institutions	Non-financial customers	Financial institutions	Non-financial customers	Financial institutions	Non-financial customers	Total[d]	Portuguese exchange[e]	Foreign exchanges	Portuguese exchange[e]	Foreign exchanges	Total
		Forward rate agreements		Swaps		Options			Futures		Options		
		OTC single currency interest rate derivatives[c]							Exchange-traded interest rate derivatives				

D.2.10 TRANSACÇÕES DE DERIVADOS SOBRE TAXAS DE JURO DE UMA SÓ MOEDA [a]

Euro - Valores diários médios[b]

SINGLE CURRENCY INTEREST RATE DERIVATIVES TURNOVER[a]

Euro - Daily average [b]

Fonte / Source: Banco de Portugal

10^6dólares

		Derivados sobre taxas de juro de uma só moeda - OTC[c]							Derivados sobre taxas de juro - Bolsa				
		Forward rate agreements		Swaps		Opções		Total[d]	Futuros		Opções		Total
		Empresas financeiras	Clientes não financeiros	Empresas financeiras	Clientes não financeiros	Empresas financeiras	Clientes não financeiros		Bolsa nacional[e]	Bolsas estrangeiras	Bolsa nacional[e]	Bolsas estrangeiras	
		1	2	3	4	5	6	7	8	9	10	11	12=8+9+10+11
99	Abr	226	1	115	3	2	0	347	68	358	0	0	426
	Out	303	32	205	26	3	1	570	0	541	0	0	541
00	Abr	203	4	144	5	0	0	356	0	401	0	0	401
	Out	24	4	122	5	0	0	155	0	116	0	0	116
01	Abr	15	0	273	11	2	0	301	0	249	0	23	272
02	Abr	22	0	310	35	0	0	367	0	324	0	247	571
03	Abr	38	0	425	104	9	1	577	0	1067	0	144	1211
04	Abr	29	0	674	35	34	83	855	0	487	0	665	1152
05	Abr	2	2	947	14	24	6	993	0	702	0	165	867
		1	2	3	4	5	6	7	8	9	10	11	12=8+9+10+11
		Financial institutions	Non-financial customers	Financial institutions	Non-financial customers	Financial institutions	Non-financial customers	Total[d]	Portuguese exchange[e]	Foreign exchanges	Portuguese exchange[e]	Foreign exchanges	Total
		Forward rate agreements		Swaps		Options			Futures		Options		
		OTC single currency interest rate derivatives[c]							Exchange-traded interest rate derivatives				

D.2.11 POSIÇÕES EM ABERTO DE DERIVADOS SOBRE TAXAS DE JURO DE UMA SÓ MOEDA [a]

AMOUNTS OUTSTANDING OF SINGLE CURRENCY INTEREST RATE DERIVATIVES [a]

Global - Fim de período

Global - End-of-period

Fonte / Source: Banco de Portugal

10^6 dólares

		Derivados sobre taxas de juro de uma só moeda - OTC[b]							Derivados sobre taxas de juro - Bolsa				
		Forward rate agreements		Swaps		Opções		Total[c]	Futuros		Opções		Total
		Empresas financeiras	Clientes não financeiros	Empresas financeiras	Clientes não financeiros	Empresas financeiras	Clientes não financeiros		Bolsa nacional[d]	Bolsas estrangeiras	Bolsa nacional[d]	Bolsas estrangeiras	
		1	2	3	4	5	6	7	8	9	10	11	12=8+9+10+11
95	Mar	2604	103	4584	261	0	0	7552	0	11	0	0	11
	Set	7427	164	7031	916	0	430	15968	0	7	0	10	17
96	Mar	17562	147	9355	938	203	283	28488	0	4	0	0	4
	Set	23985	61	12722	1560	200	277	38805	706	233	0	23	962
97	Mar	63102	271	18503	969	566	442	83853	3259	1388	0	7	4654
	Set	80634	595	32534	1275	957	707	117103	1673	2042	0	0	3715
98	Mar	83634	1077	42889	1884	2611	829	133178	2470	7845	0	0	10315
	Set	59033	9387	55286	2119	3188	1633	130838	7669	9788	0	120	17577
99	Mar	58647	7802	58475	3949	1412	289	130574	844	9254	0	0	10098
	Set	44954	1516	74839	4106	2281	1230	129402	252	5977	0	0	6229
00	Mar	24210	5578	76879	3679	1585	1071	113297	0	4766	0	0	4766
	Set	14499	405	70421	2909	937	850	91268	0	11180	0	0	11180
01	Mar	6433	821	68490	3683	507	860	82283	0	9771	0	12167	21938
02	Mar	697	236	88988	6242	6493	1371	104027	0	12446	0	30735	43181
03	Mar	838	600	113792	10364	3367	2413	131376	0	21576	0	26362	47938
04	Mar	1279	17	156732	13119	20703	8177	200027	0	17372	0	15301	32673
05	Mar	1446	14	201891	17639	22382	6896	250296	0	20271	0	16846	37117

	1	2	3	4	5	6	7	8	9	10	11	12=8+9+10+11
	Financial institutions	Non-financial customers	Financial institutions	Non-financial customers	Financial institutions	Non-financial customers	Total[c]	Portuguese exchange[d]	Foreign exchanges	Portuguese exchange[d]	Foreign exchanges	Total
	Forward rate agreements		Swaps		Options			Futures		Options		
	OTC single currency interest rate derivatives[b]							Exchange-traded interest rate derivatives				

D.2.12 POSIÇÕES EM ABERTO DE DERIVADOS SOBRE TAXAS DE JURO DE UMA SÓ MOEDA [a]

AMOUNTS OUTSTANDING OF SINGLE CURRENCY INTEREST RATE DERIVATIVES [a]

Euro - Fim de período

Euro - End-of-period

Fonte / Source: Banco de Portugal

10^6 dólares

		Derivados sobre taxas de uma só moeda - OTC[b]							Derivados sobre taxas de juro - Bolsa				
		Forward rate agreements		Swaps		Opções		Total[c]	Futuros		Opções		Total
		Empresas financeiras	Clientes não financeiros	Empresas financeiras	Clientes não financeiros	Empresas financeiras	Clientes não financeiros		Bolsa nacional[d]	Bolsas estrangeiras	Bolsa nacional[d]	Bolsas estrangeiras	
		1	2	3	4	5	6	7	8	9	10	11	12=8+9+10+11
99	Mar	42489	6188	44764	3260	1024	289	98014	844	5213	0	0	6057
	Set	29092	1515	56895	2494	2131	1163	93746	252	3702	0	0	3954
00	Mar	9469	5577	57572	3109	1518	1004	78524	0	785	0	0	785
	Set	6213	405	53229	2093	870	783	64820	0	8100	0	0	8100
01	Mar	5732	37	52874	3449	441	793	64795	0	6743	0	1510	8253
02	Mar	556	236	73450	5568	4479	1304	85593	0	10160	0	960	11120
03	Mar	838	600	99016	9755	2960	2313	115485	0	20994	0	1612	22606
04	Mar	1199	17	144991	12148	17397	7904	183656	0	15141	0	7318	22459
05	Mar	808	14	190484	16850	19759	6784	234727	0	16526	0	12445	28971

	1	2	3	4	5	6	7	8	9	10	11	12=8+9+10+11
	Financial institutions	Non-financial customers	Financial institutions	Non-financial customers	Financial institutions	Non-financial customers	Total[c]	Portuguese exchange[d]	Foreign exchanges	Portuguese exchange[d]	Foreign exchanges	Total
	Forward rate agreements		Swaps		Options			Futures		Options		
	OTC single currency interest rate derivatives[b]							Exchange-traded interest rate derivatives				

E. Estatísticas das Finanças Públicas

E. Public Finance Statistics

E.1 Financiamento das Administrações Públicas

E.1 General Government financing

E.1.1 FINANCIAMENTO DAS ADMINISTRAÇÕES PÚBLICAS(*)(1) (continua)

Fluxos acumulados desde o início do ano

GENERAL GOVERNMENT FINANCING(*)(1) (to be continued)

Cumulative flows since the beginning of the year

Fonte / Source: Banco de Portugal

10^6 euros

		Crédito líquido de residentes(2)							
		Instituições financeiras monetárias (IFM)		Outros sectores					Total
				Empréstimos e depósitos(3)(4)		Títulos de curto prazo	Títulos de médio e longo prazos	Total	
		Total	dos quais: Títulos	Total	dos quais: Certificados de Aforro				
		1	2	3	4	5	6	7=3+5+6	8=1+7
04		765	-43	-384	-412	78	-1 559	-1 865	-1 101
05		-137	266	-14	-130	-839	-247	-1 100	-1 237
06		-144	560	1 175	446	-180	113	1 108	963
07	Set	-121	-683	472	69	451	-274	648	528
	Out	249	-593	568	91	363	48	979	1 229
	Nov	2	-862	429	109	171	63	662	665
	Dez	-785	-880	480	127	-67	-354	59	-726
08	Jan	586	12	-62	68	97	-472	-438	148
	Fev	675	111	-261	-153	174	-873	-960	-285
	Mar	552	161	-488	-361	145	-789	-1 132	-580
	Abr	-997	405	-663	-545	254	-566	-975	-1 972
	Mai	-971	490	-866	-694	-112	41	-937	-1 908
	Jun	-484	1 138	-902	-826	-133	571	-464	-948
	Jul	619	893	-1 127	-1 002	438	132	-557	62
	Ago	1 026	805	-1 344	-1 177	-50	-189	-1 582	-557
	Set	456	562	-1 381	-1 359	-160	-172	-1 713	-1 257
	Out	5	268	-1 411	-1 433	-229	54	-1 586	-1 581
	Nov	-198	180	-1 484	-1 482	-297	-141	-1 922	-2 121
	Dez	1 161	434	-2 141	-1 534	-356	-795	-3 292	-2 131
09	Jan	1 280	254	-181	-68	-402	379	-204	1 076
	Fev	-294	496	-232	-141	-413	38	-606	-901

	1	2	3	4	5	6	7=3+5+6	8=1+7
	Total	Securities of which:	Total	Saving certificates of which:	Short-term securities	Medium- and long-term securities	Total	Total
	Monetary financial institutions (MFI)		Loans and deposits(3)(4)		Other sectors			
	Residents net credit(2)							

E.1.1 FINANCIAMENTO DAS ADMINISTRAÇÕES PÚBLICAS(*)(1) (continuação)

Fluxos acumulados desde o início do ano

Fonte / Source: Banco de Portugal

GENERAL GOVERNMENT FINANCING(*)(1) (continued)

Cumulative flows since the beginning of the year

10^6 euros

		Crédito líquido de não residentes(2)						Total
		Empréstimos e depósitos		Títulos			Total	
		Total	dos quais: Responsabilidades líquidas do Tesouro face ao exterior	Títulos de curto prazo	Títulos de médio e longo prazos	Total		
		9	10	11	12	13=11+12	14=9+13	15=8+14
04		505	-244	4 926	286	5 212	5 717	4 617
05		-664	-15	2 985	7 998	10 983	10 318	9 082
06		155	255	-3 594	6 764	3 169	3 324	4 287
07	Set	1 102	-25	-87	258	170	1 273	1 801
	Out	-413	-281	826	909	1 735	1 322	2 551
	Nov	829	86	480	1 133	1 613	2 443	3 107
	Dez	1 578	-121	931	1 604	2 535	4 113	3 387
08	Jan	-68	-58	-1 401	526	-874	-942	-794
	Fev	-1 542	-155	-1 042	711	-331	-1 873	-2 159
	Mar	-1 874	-167	-2 336	3 564	1 228	-647	-1 226
	Abr	-2 349	-161	-912	3 914	3 002	652	-1 319
	Mai	-2 202	-159	-1 548	3 054	1 507	-696	-2 603
	Jun	-2 007	-107	-1 134	2 814	1 680	-327	-1 275
	Jul	-513	-164	564	133	697	184	245
	Ago	-1 813	-124	1 667	1 280	2 947	1 134	578
	Set	-1 356	-162	1 645	1 943	3 588	2 232	975
	Out	-2 074	12	3 085	1 803	4 888	2 814	1 232
	Nov	-2 320	-138	3 870	3 542	7 413	5 092	2 972
	Dez	-2 274	124	4 903	4 074	8 976	6 702	4 572
09	Jan	505	63	-1 726	-13	-1 739	-1 234	-158
	Fev	-32	-277	-859	965	105	73	-828

	9	10	11	12	13=11+12	14=9+13	15=8+14
	Total	Treasury net foreign liabilities of which:	Short-term securities	Medium- and long-term securities	Total	Total	Total
	Loans and deposits		Securities				
	Non-residents net credit(2)						

(*) Este quadro é obtido por soma simples dos Quadros E.1.2, E.1.3 e E.1.4, pelo que apresenta valores consolidados ao nível das Administrações Públicas. / This table is obtained as the sum of Tables E.1.2, E.1.3 e E.1.4. It presents consolidated data for the General Government sector.

(1) Inclui as aplicações em títulos, com excepção das transacções efectuadas pelo Estado e pela Administração Regional e Local em acções e outras participações emitidas por residentes.Exclui os créditos comerciais. / Includes acquisitions of securities, excluding transactions performed by the State and the Regional and Local Government in shares and other equity issued by residents. Excludes trade credits.

(2) Crédito líquido de depósitos e de aplicações em títulos (vide nota 1). / Credit minus deposits and acquisitions of securities (see note 1).

(3) Incluem-se, a partir de 2001, depósitos no Tesouro de entidades pertencentes ao Sector Público que não são classificadas como entidades das Administrações Públicas em termos estatísticos. / From the beginning of 2001, it includes deposits in the Treasury of entities that, in spite of belonging to the Public Sector, are not classified in the General Government for statistical purposes.

(4) Incluem-se os empréstimos concedidos pelas Instituições Financeiras Não-Monetárias, excepto créditos tomados sem recurso que não estejam em incumprimento há mais de 90 dias. / Includes loans granted by Non-Monetary Financial Institutions, except non recourse credit not in default over 90 days.

E.1.2 FINANCIAMENTO DA ADMINISTRAÇÃO CENTRAL(*)(1)
Fluxos acumulados desde o início do ano

CENTRAL GOVERNMENT FINANCING(*)(1)
Cumulative flows since the beginning of the year

Fonte / Source: Banco de Portugal

10^6 euros

		Crédito líquido de residentes(2)(3)										Crédito líquido de não residentes(2)			Total
		Instituições financeiras monetárias (IFM)		Administrações Públicas, excepto Administração Central				Outros sectores			Total	Empréstimos e depósitos	Títulos	Total	
		Total	do qual: Títulos(4)	Empréstimos e depósitos	Títulos de curto prazo	Títulos de médio e longo prazos	Total	Empréstimos e depósitos (5)(6)	Títulos	Total					
		1	2	3	4	5	6	7	8	9	10	11	12	13	14
04		743	-82	488	347	1 493	2 328	-380	-1 440	-1 820	1 251	462	5 299	5 760	7 012
05		-278	270	-412	-172	1 472	889	-236	-1 092	-1 328	-717	-726	11 070	10 344	9 627
06		214	689	-66	95	-187	-158	1 200	-51	1 149	1 205	47	3 500	3 547	4 752
07	Set	727	-571	9	-597	735	147	369	176	545	1 419	1 103	208	1 311	2 730
	Out	1 557	-463	76	-568	739	247	427	412	840	2 644	-395	1 764	1 370	4 013
	Nov	1 259	-732	32	-568	716	179	280	237	517	1 956	848	1 657	2 505	4 461
	Dez	-91	-749	19	-523	644	140	321	-416	-95	-46	1 513	2 642	4 155	4 109
08	Jan	1 186	12	-1	-86	-134	-220	-54	-383	-437	528	-67	-877	-944	-417
	Fev	1 497	111	-17	-86	-249	-352	-256	-707	-963	181	-1 543	-229	-1 772	-1 591
	Mar	1 732	160	-34	7	-572	-600	-487	-649	-1 135	-3	-1 872	1 234	-639	-642
	Abr	479	404	21	-86	-449	-514	-664	-315	-979	-1 014	-2 302	3 170	868	-146
	Mai	480	489	-1	-86	-112	-199	-870	-72	-943	-662	-2 153	2 011	-143	-804
	Jun	684	1 138	-43	-86	-243	-371	-915	439	-476	-163	-1 949	2 497	548	385
	Jul	1 287	814	-114	-86	-101	-301	-1 145	570	-575	411	-467	1 409	942	1 353
	Ago	1 456	725	-147	-86	-41	-273	-1 362	-237	-1 599	-416	-1 765	3 459	1 693	1 278
	Set	1 108	482	-150	-86	-60	-295	-1 402	-329	-1 731	-918	-1 310	4 178	2 868	1 950
	Out	826	267	-141	-86	2	-224	-1 429	-171	-1 600	-998	-2 014	5 389	3 374	2 376
	Nov	159	178	-157	-86	119	-124	-1 510	-431	-1 941	-1 906	-2 266	7 851	5 585	3 679
	Dez	419	436	-72	-2	451	377	-2 182	-1 144	-3 327	-2 531	-2 212	9 378	7 167	4 636
09	Jan	1 726	254	7	-84	-379	-456	-177	-21	-198	1 071	506	-1 402	-896	175
	Fev	381	496	-107	-84	-441	-632	-215	-371	-587	-837	-25	509	484	-353
		1	2	3	4	5	6	7	8	9	10	11	12	13	14
		Total	Securities (4) of which:	Loans and deposits	Short-term securities	Medium-and long-term securities	Total	Loans and deposits (5)(6)	Securities	Total	Total	Loans and deposits	Securities	Total	Total
		Monetary financial institutions(MFI)		General Government, except Central Government				Other sectors							
		Resident net credit(2)(3)										Non-residents net credit(2)			

(*) Este quadro é obtido por soma simples dos Quadros E.1.2.1 e E.1.2.2, pelo que apresenta valores consolidados ao nível da Administração Central. / This table is obtained as the sum of Tables E.1.2.1 e E.1.2.2. It presents consolidated data for the Central Government.
(1) Inclui as aplicações em títulos, excepto as transacções em acções e outras participações emitidas por residentes. Exclui os créditos comerciais. / Includes acquisitions of securities, excluding transactions in shares and other equity issued by residents. Excludes trade credits.
(2) Crédito líquido de depósitos e de aplicações em títulos (vide nota 1). / Credit minus deposits and acquisitions of securities (see note 1).
(3) Incluem-se, a partir de 2001, depósitos no Tesouro de entidades pertencentes ao Sector Público que não são classificadas como entidades da Administração Central em termos estatísticos. / From the beginning of 2001, it includes deposits in the Treasury of entities that, in spite of belonging to the Public Sector, are not classified in the Central Government for statistical purposes.
(4) Consideram-se as assunções pelo Estado de passivos de outros subsectores das Administrações Públicas (aumento do financiamento do Estado com correspondência em redução do financiamento desses subsectores). / Includes State assumptions of debt from other Government subsectors (an increase in the State financing versus a decrease in the other subsectors financing).
(5) Incluem-se depósitos no Tesouro de entidades pertencentes ao Sector Público que não são classificadas como entidades das Administrações Públicas em termos estatísticos. / It includes deposits in the Treasury of entities that, in spite of belonging to the Public Sector, are not classified in the General Government for statistical purposes.
(6) Incluem-se os empréstimos concedidos pelas Instituições Financeiras Não-Monetárias, excepto créditos tomados sem recurso que não estejam em incumprimento há mais de 90 dias. / Includes loans granted by Non-Monetary Financial Institutions, except non recourse credit not in default over 90 days.

E.1.2.1 FINANCIAMENTO DO ESTADO(1) (continua)
Fluxos acumulados desde o início do ano

STATE FINANCING(1) (to be continued)
Cumulative flows since the beginning of the year

Fonte / Source: Banco de Portugal

10^6 euros

		Crédito líquido de residentes(2)(3)											
		Instituições financeiras monetárias (IFM)		Administrações Públicas, excepto Estado				Outros sectores					Total
								Empréstimos e depósitos(5)(6)(7)					
		Total	do qual: Títulos(4)	Empréstimos e depósitos(7)	Títulos de curto prazo	Títulos de médio e longo prazos(4)	Total	Total	dos quais: Certificados de aforro	Títulos de curtos prazo	Títulos de médio e longo prazos(4)	Total	
		1	2	3	4	5	6=3+4+5	7	8	9	10	11=7+9+10	12=1+6+11
04		547	-82	3 037	347	1 493	4 877	-431	-412	78	-1 518	-1 871	3 553
05		-56	270	-1 478	-172	1 472	-178	-91	-130	-839	-252	-1 183	-1 418
06		1 413	689	1 040	95	-187	948	1 218	446	-180	129	1 167	3 528
07	Set	513	-571	870	-597	735	1 008	376	69	451	-274	552	2 073
	Out	1 290	-463	928	-568	739	1 099	435	91	363	50	847	3 237
	Nov	1 002	-732	620	-568	716	768	289	109	171	66	526	2 296
	Dez	-73	-749	820	-523	644	941	331	127	-67	-349	-85	783
08	Jan	1 078	12	-349	-86	-134	-569	-49	68	97	-480	-432	77
	Fev	1 175	111	509	-86	-249	175	-244	-153	174	-881	-951	398
	Mar	1 235	160	521	7	-572	-45	-469	-361	145	-794	-1 117	73
	Abr	741	404	834	-86	-449	300	-641	-545	254	-569	-956	85
	Mai	403	489	976	-86	-112	778	-840	-694	-112	40	-912	269
	Jun	376	988	558	-86	-243	230	-878	-826	-133	572	-439	167
	Jul	1 182	540	596	-86	-101	409	-1 102	-1 002	438	131	-532	1 059
	Ago	1 309	451	338	-86	-41	211	-1 312	-1 177	-50	-187	-1 549	-28
	Set	560	-140	497	-86	-60	351	-1 345	-1 359	-160	-169	-1 674	-762
	Out	482	-354	278	-86	2	194	-1 365	-1 433	-229	59	-1 536	-859
	Nov	-126	-444	241	-86	119	274	-1 439	-1 482	-297	-134	-1 870	-1 722
	Dez	-631	-187	191	-2	451	640	-2 105	-1 534	-356	-789	-3 249	-3 241
09	Jan	1 178	128	22	-84	-379	-442	-179	-68	-402	381	-199	537
	Fev	431	370	346	-84	-441	-179	-215	-141	-413	42	-586	-334
		1	2	3	4	5	6=3+4+5	7	8	9	10	11=7+9+10	12=1+6+11
		Total	Securities(4) of which:	Loans and deposits(7)	Short-term securities	Medium- and long-term securities(4)	Total	Total	Savings certificates of which:	Short-term securities	Medium- and long-term securities (4)	Total	Total
								Loans and deposits(5)(6)(7)					
		Monetary financial institutions(MFI)		General Government, except State				Other sectors					
		Residents net credit(2)(3)											

E.1.2.1 FINANCIAMENTO DO ESTADO[1] (continuação)

STATE FINANCING[1] (continued)

Fluxos acumulados desde o início do ano

Cumulative flows since the beginning of the year

Fonte / Source: Banco de Portugal

10^6 euros

		Crédito líquido de não residentes[2]						Total
		Empréstimos e depósitos[7]		Títulos			Total	
		Total	dos quais: Responsabilidades líquidas do Tesouro face ao exterior	Títulos de curto prazo	Títulos de médio e longo prazos	Total		
		13	14	15	16	17=15+16	18=13+17	19=12+18
04		518	-244	4 909	449	5 358	5 876	9 429
05		-706	-15	2 987	8 124	11 111	10 405	8 987
06		98	255	-3 594	7 048	3 454	3 552	7 079
07	Set	1 091	-25	-74	275	201	1 293	3 366
	Out	-400	-281	826	912	1 738	1 338	4 575
	Nov	845	86	481	1 151	1 631	2 476	4 772
	Dez	1 512	-121	932	1 685	2 616	4 129	4 912
08	Jan	-78	-58	-1 401	532	-869	-947	-870
	Fev	-1 554	-155	-1 041	819	-221	-1 775	-1 377
	Mar	-1 877	-167	-2 336	3 597	1 261	-616	-543
	Abr	-2 302	-161	-847	4 044	3 197	895	980
	Mai	-2 156	-159	-1 322	3 344	2 022	-134	135
	Jun	-1 949	-107	-616	3 102	2 486	537	704
	Jul	-470	-164	862	536	1 398	928	1 987
	Ago	-1 793	-124	1 760	1 687	3 448	1 655	1 627
	Set	-1 336	-162	1 638	2 529	4 167	2 831	2 069
	Out	-2 037	12	3 078	2 300	5 378	3 341	2 482
	Nov	-2 288	-138	3 863	3 978	7 841	5 553	3 830
	Dez	-2 232	124	4 896	4 473	9 369	7 136	3 895
09	Jan	508	63	-1 726	324	-1 402	-893	-356
	Fev	-22	-277	-859	1 369	510	488	154
		13	14	15	16	17=15+16	18=13+17	19=12+18
		Total	Treasury net foreign liabilities[1] of which:	Short-term securities	Medium- and long-term securities	Total	Total	Total
		Loans and deposits[7]		Securities				
		Non-residents net credit[2]						

(1) Inclui as aplicações em títulos, excepto as transacções em acções e outras participações emitidas por residentes. Exclui os créditos comerciais. / Includes acquisitions of securities, excluding transactions in shares and other equity issued by residents. Excludes trade credits.
(2)Crédito líquido de depósitos e de aplicações em títulos (vide nota 1). / Credit minus deposits and acquisitions of securities (see note 1).
(3) Incluem-se, a partir de 2001, depósitos no Tesouro de entidades pertencentes ao Sector Público, ao abrigo do regime de Tesouraria do Estado. / From the beginning of 2001, it includes deposits of Public sector entities in the Treasury.
(4)Consideram-se as assunções pelo Estado de passivos de outros subsectores das Administrações Públicas (aumento do financiamento do Estado com correspondência em redução do financiamento desses subsectores). / Includes State assumptions of debt from other Government subsectors (an increase in the State financing versus a decrease in the other subsectors financing).
(5) Incluem-se depósitos no Tesouro de entidades pertencentes ao Sector Público que não são classificadas como entidades das Administrações Públicas em termos estatísticos. / It includes deposits in the Treasury of entities that, in spite of belonging to the Public Sector, are not classified in the General Government for statistical purposes.
(6) Incluem-se os empréstimos concedidos pelas Instituições Financeiras Não-Monetárias, excepto créditos tomados sem recurso que não estejam em incumprimento há mais de 90 dias. / Includes loans granted by Non-Monetary Financial Institutions, except non recourse credit not in default over 90 days.

E.1.2.2 FINANCIAMENTO DOS SERVIÇOS E FUNDOS AUTÓNOMOS[1]

AUTONOMOUS SERVICES AND FUNDS FINANCING[1]

Fluxos acumulados desde o início do ano

Cumulative flows since the beginning of the year

Fonte / Source: Banco de Portugal

10^6 euros

		Crédito líquido de residentes[2]										Crédito líquido de não residentes[2]			Total
		Instituições financeiras monetárias(IFM)		Administrações Públicas, excepto Serviços e fundos autónomos				Outros sectores			Total	Empréstimos e depósitos	Títulos	Total	
		Total	do qual: Títulos	Empréstimos e depósitos[3][5]	Títulos de curto prazo	Títulos de médio e longo prazos	Total	Empréstimos[4]	Títulos	Total					
		1	2	3	4	5	6=3+4+5	7	8	9=7+8	10=1+6+9	11	12	13=11+12	14=10+13
04		196	0	-2 549	0	0	-2 549	51	0	51	-2 302	-56	-59	-116	-2 417
05		-221	0	1 067	0	0	1 067	-145	0	-145	701	-19	-42	-61	640
06		-1 198	0	-1 106	0	0	-1 106	-18	0	-18	-2 322	-51	46	-5	-2 327
07	Set	214	0	-861	0	0	-861	-7	0	-7	-654	11	7	18	-636
	Out	267	0	-852	0	0	-852	-8	0	-8	-593	5	26	32	-561
	Nov	257	0	-588	0	0	-588	-9	0	-9	-340	3	26	29	-311
	Dez	-18	0	-801	0	0	-801	-10	0	-10	-829	0	26	26	-803
08	Jan	107	0	349	0	0	349	-5	0	-5	450	11	-8	3	453
	Fev	322	0	-527	0	0	-527	-12	0	-12	-217	10	-7	3	-214
	Mar	498	0	-555	0	0	-555	-18	0	-18	-76	4	-27	-23	-98
	Abr	-261	0	-814	0	0	-814	-24	0	-24	-1 099	0	-27	-27	-1 126
	Mai	77	0	-977	0	0	-977	-30	0	-30	-931	2	-11	-9	-939
	Jun	309	150	-601	0	0	-601	-37	0	-37	-329	0	11	11	-319
	Jul	105	274	-710	0	0	-710	-43	0	-43	-648	2	11	13	-635
	Ago	147	274	-484	0	0	-484	-50	0	-50	-388	27	11	38	-349
	Set	547	622	-647	0	0	-647	-57	0	-57	-156	26	11	37	-119
	Out	344	621	-419	0	0	-419	-64	0	-64	-139	23	10	33	-106
	Nov	285	623	-398	0	0	-398	-71	0	-71	-184	23	10	33	-151
	Dez	1 050	623	-263	0	0	-263	-78	0	-78	710	21	10	30	740
09	Jan	548	126	-15	0	0	-15	1	0	1	534	-3	0	-3	531
	Fev	-50	126	-453	0	0	-453	-1	0	-1	-503	-3	0	-4	-507
		1	2	3	4	5	6=3+4+5	7	8	9=7+8	10=1+6+9	11	12	13=11+12	14=10+13
		Total	Securities of which:	Loans and deposits[3][5]	Short-term securities	Medium-and long-term securities	Total	Loans[4]	Securities	Total	Total	Loans and deposits	Securities	Total	Total
		Monetary financial institutions (MFI)		General Government, except Autonomous services and funds				Other sectors							
		Residents net credit[2]										Non-residents net credit[2]			

(1) Inclui as aplicações em títulos. Exclui os créditos comerciais. / Includes acquisitions of securities. Excludes trade credits.
(2) Crédito líquido de depósitos e de aplicações em títulos. / Credit minus deposits and acquisitions of securities.
(3) Incluem-se, a partir de 2001, os depósitos dos Serviços e fundos autónomos junto do Tesouro. / From the beginning of 2001, it includes deposits of the Autonomous services and funds in the Treasury.
(4) Incluem-se os empréstimos concedidos pelas Instituições Financeiras Não-Monetárias excepto créditos tomados sem recurso que não estejam em incumprimento há mais de 90 dias. / Includes loans granted by Non-Monetary Financial Institutions, except non recourse credit not in default over 90 days.
(5) Recorrendo a informação adicional, foi alterada a repartição das operações de empréstimos e depósitos entre os subsectores da Administração Central - Estado e Serviços e Fundos Autónomos - a partir de Janeiro de 2005, sem consequência no nível de financiamento da Administração Central. / Based on additional information, the split of loans and deposits between the Central Government sub-sectors - State and Autonomous Services and Funds - was changed from January 2005 onwards, with no impact on the financing level of the Central Government.

E.1.3 FINANCIAMENTO DA ADMINISTRAÇÃO REGIONAL E LOCAL(*)(1)

REGIONAL AND LOCAL GOVERNMENT FINANCING(*)(1)

Fluxos acumulados desde o início do ano

Cumulative flows since the beginning of the year

Fonte / Source: Banco de Portugal

10^6 euros

		Crédito líquido de residentes(2)										Crédito líquido de não residentes(2)			Total
		Instituições financeiras monetárias(IFM)		Administrações Públicas, excepto Administração Regional e Local				Outros sectores			Total				
		Total	do qual: Títulos(3)	Empréstimos e depósitos(4)	Títulos de curto prazo	Títulos de médio e longo prazos(3)	Total	Empréstimos (5)	Títulos (3)	Total		Empréstimos e depósitos	Títulos	Total	
		1	2	3	4	5	6=3+4+5	7	8	9=7+8	10=1+6+9	11	12	13=11+12	14=10+13
04		9	39	-29	0	0	-29	-4	-41	-45	-65	43	8	51	-14
05		372	-4	24	0	0	24	223	5	228	624	61	-17	44	668
06		16	-130	-17	0	0	-17	-25	-15	-40	-41	108	41	150	108
07	Set	-263	-112	-9	0	0	-9	103	-1	103	-170	0	122	122	-47
	Out	-567	-130	-75	0	0	-75	141	-2	139	-502	0	126	126	-376
	Nov	-403	-130	-32	0	0	-32	148	-4	144	-291	2	128	130	-161
	Dez	-217	-130	22	0	0	22	159	-6	153	-41	85	127	212	171
08	Jan	88	0	-42	0	0	-42	-8	7	-1	45	-1	-9	-9	36
	Fev	134	0	-24	0	0	-24	-5	7	3	112	1	-7	-6	106
	Mar	188	1	-6	0	0	-6	-2	5	3	185	-2	-9	-10	175
	Abr	195	1	-63	0	0	-63	1	3	4	137	-47	-3	-50	87
	Mai	-114	1	-41	0	0	-41	5	1	6	-149	-44	-4	-48	-197
	Jun	95	1	3	0	0	3	13	-1	12	110	-48	1	-47	63
	Jul	-1	79	72	0	0	72	18	0	19	90	-44	75	32	121
	Ago	286	79	106	0	0	106	18	-2	16	409	-46	-15	-61	348
	Set	354	80	109	0	0	109	21	-4	17	479	-43	-13	-57	422
	Out	58	2	98	0	0	98	18	-5	13	169	-33	67	34	204
	Nov	324	2	116	0	0	116	26	-8	19	459	-28	70	42	501
	Dez	565	-2	133	0	0	133	41	-6	35	733	-35	73	38	770
09	Jan	-25	0	-9	0	0	-9	-4	-2	-5	-39	0	-14	-14	-53
	Fev	69	0	4	0	0	4	-17	-3	-20	53	-7	-12	-19	34
		1	2	3	4	5	6=3+4+5	7	8	9=7+8	10=1+6+9	11	12	13=11+12	14=10+13
		Total	Securities(3) of which:	Loans and deposits(4)	Short-term securities	Medium-and long-term securities(3)	Total	Loans(5)	Securities(3)	Total	Total	Loans and deposits	Securities	Total	Total
		Monetary financial institutions (MFI)		General Government, except Regional and Local Government				Other sectors							
		Residents net credit(2)										Non-residents net credit(2)			

(*) Este quadro é obtido por soma simples dos Quadros E.1.3.1 e E.1.3.2. / This table is obtained as the sum of Tables E.1.3.1 e E.1.3.2.
(1) Inclui aplicações em títulos excepto as transacções em acções e outras participações emitidas por residentes. Exclui os créditos comerciais. / Includes acquisitions of securities, excluding transactions in shares and other equity issued by residents. Excludes trade credits.
(2) Crédito líquido de depósitos e de aplicações em títulos. / Credit minus deposits and acquisitions of securities.
(3) Consideram-se as assunções de passivos deste subsector pelo Estado (redução do financiamento da Administração Regional e Local com correspondência em aumento do financiamento do Estado)./ Includes debt assumptions of this subsector by the State (a decrease in the Regional and Local Government financing versus an increase in the State financing).
(4) Incluem-se, a partir de 2001, os depósitos da Administração Regional junto do Tesouro. / From the beginning of 2001, it includes deposits of the Regional government in the Treasury.
(5) Incluem-se os empréstimos concedidos pelas Instituições Financeiras Não-Monetárias, excepto créditos tomados sem recurso que não estejam em incumprimento há mais de 90 dias. / Includes loans granted by Non-Monetary Financial Institutions, except non recourse credit not in default over 90 days.

E.1.3.1 FINANCIAMENTO DA ADMINISTRAÇÃO REGIONAL(1)

REGIONAL GOVERNMENT FINANCING(1)

Fluxos acumulados desde o início do ano

Cumulative flows since the beginning of the year

Fonte / Source: Banco de Portugal

10^6 euros

		Crédito líquido de residentes(2)										Crédito líquido de não residentes(2)			Total
		Instituições financeiras monetárias(IFM)		Administrações Públicas, excepto Administração Regional				Outros sectores			Total				
		Total	do qual: Títulos(3)	Empréstimos e depósitos(4)	Títulos de curto prazo	Títulos de médio e longo prazos(3)	Total	Empréstimos (5)	Títulos (3)	Total		Empréstimos e depósitos	Títulos	Total	
		1	2	3	4	5	6=3+4+5	7	8	9=7+8	10=1+6+9	11	12	13=11+12	14=10+13
04		11	39	-29	0	0	-29	-3	-38	-40	-59	45	-1	44	-15
05		10	-2	24	0	0	24	203	5	207	241	81	-3	78	320
06		6	-130	-17	0	0	-17	-62	-15	-77	-88	128	22	149	61
07	Set	-127	-112	-9	0	0	-9	77	0	76	-60	2	119	121	61
	Out	-175	-113	-75	0	0	-75	85	-2	83	-167	1	123	124	-43
	Nov	-163	-113	-32	0	0	-32	92	-4	88	-106	2	125	127	21
	Dez	-205	-113	22	0	0	22	101	-5	96	-87	97	123	220	133
08	Jan	70	0	-42	0	0	-42	4	7	11	39	1	-7	-6	34
	Fev	88	0	-24	0	0	-24	10	7	18	81	3	-7	-5	77
	Mar	100	1	-6	0	0	-6	17	5	22	116	4	-6	-1	114
	Abr	151	1	-63	0	0	-63	23	3	26	115	-44	-4	-48	67
	Mai	133	1	-41	0	0	-41	30	1	31	123	-42	-2	-44	79
	Jun	154	1	3	0	0	3	37	-1	36	193	-40	0	-40	153
	Jul	-24	78	72	0	0	72	45	0	45	93	-39	75	36	130
	Ago	281	79	106	0	0	106	47	-1	46	433	-42	-14	-56	377
	Set	288	79	106	0	0	106	54	-4	50	444	-39	-13	-52	392
	Out	182	1	86	0	0	86	52	-5	47	315	-36	67	30	346
	Nov	285	1	93	0	0	93	58	-7	51	429	-34	69	36	465
	Dez	287	1	106	0	0	106	73	-10	63	457	-35	72	37	494
09	Jan	6	0	-13	0	0	-13	0	-2	-2	-9	1	-14	-13	-21
	Fev	44	0	-1	0	0	-1	-9	-3	-13	31	-5	-12	-18	13
		1	2	3	4	5	6=3+4+5	7	8	9=7+8	10=1+6+9	11	12	13=11+12	14=10+13
		Total	Securities(3) of which:	Loans and deposits(4)	Short-term securities	Medium-and long-term securities(3)	Total	Loans(5)	Securities(3)	Total	Total	Loans and deposits	Securities	Total	Total
		Monetary financial institutions (MFI)		General Government, except Regional Government				Other sectors							
		Residents net credit(2)										Non-residents net credit(2)			

(1) Inclui aplicações em títulos excepto as transacções em acções e outras participações emitidas por residentes. Exclui os créditos comerciais. / Includes acquisitions of securities, excluding transactions in shares and other equity issued by residents. Excludes trade credits.
(2) Crédito líquido de depósitos e de aplicações em títulos. / Credit minus deposits and acquisitions of securities.
(3) Consideram-se as assunções de passivos deste subsector pelo Estado (redução do financiamento da Administração Regional com correspondência em aumento do financiamento do Estado). / Includes debt assumptions of this subsector by the State (a decrease in the Regional Government financing versus an increase in the State financing).
(4) Incluem-se, a partir de 2001, os depósitos da Administração Regional junto do Tesouro. / From the beginning of 2001, it includes deposits of the Regional Government in the Treasury.
(5) Incluem-se, os empréstimos concedidos pelas Instituições Financeiras Não-Monetárias, excepto créditos tomados sem recurso que não estejam em incumprimento há mais de 90 dias. / Includes loans granted by Non-Monetary Financial Institutions, except non recourse credit not in default over 90 days.

E.1.3.2 FINANCIAMENTO DA ADMINISTRAÇÃO LOCAL[1]

Fluxos acumulados desde o início do ano

Fonte / Source: Banco de Portugal

LOCAL GOVERNMENT FINANCING[1]

Cumulative flows since the beginning of the year

10^6 euros

		Crédito líquido de residentes[2]										Crédito líquido de não residentes[2]			Total
		Instituições financeiras monetárias(IFM)		Administrações Públicas, excepto Administração Local				Outros sectores			Total	Empréstimos e depósitos	Títulos	Total	
		Total	do qual: Títulos	Empréstimos e depósitos	Títulos de curto prazo	Títulos de médio e longo prazos	Total	Empréstimos[3]	Títulos	Total					
		1	2	3	4	5	6=3+4+5	7	8	9=7+8	10=1+6+9	11	12	13=11+12	14=10+13
04		-2	0	0	0	0	0	-1	-3	-4	-7	-1	9	7	1
05		363	-2	0	0	0	0	20	0	20	383	-20	-14	-34	349
06		10	0	0	0	0	0	37	0	37	47	-20	20	0	47
07	Set	-136	0	0	0	0	0	27	0	26	-110	-2	3	1	-108
	Out	-391	-17	0	0	0	0	56	0	56	-335	-1	3	2	-334
	Nov	-241	-17	0	0	0	0	56	0	56	-185	0	3	3	-182
	Dez	-12	-17	0	0	0	0	58	0	58	46	-12	4	-8	38
08	Jan	18	0	0	0	0	0	-12	0	-12	6	-2	-1	-3	2
	Fev	46	0	0	0	0	0	-15	0	-15	31	-2	0	-1	30
	Mar	88	0	0	0	0	0	-19	0	-19	69	-6	-3	-9	60
	Abr	45	0	0	0	0	0	-22	0	-22	22	-3	1	-2	20
	Mai	-248	0	0	0	0	0	-25	0	-25	-273	-1	-2	-4	-276
	Jun	-59	0	0	0	0	0	-24	0	-24	-83	-8	1	-7	-90
	Jul	23	1	0	0	0	0	-27	0	-27	-3	-5	0	-5	-8
	Ago	5	1	0	0	0	0	-30	0	-30	-25	-4	-1	-4	-29
	Set	66	1	3	0	0	3	-33	0	-34	35	-4	-1	-5	30
	Out	-124	1	13	0	0	13	-34	-1	-34	-146	4	0	4	-142
	Nov	39	1	23	0	0	23	-32	-1	-33	29	6	0	7	36
	Dez	278	-3	27	0	0	27	-32	4	-28	276	0	0	0	277
09	Jan	-31	0	5	0	0	5	-4	0	-4	-30	-2	0	-2	-32
	Fev	25	0	5	0	0	5	-7	0	-7	22	-1	0	-1	21

	1	2	3	4	5	6=3+4+5	7	8	9	10=1+6+9	11	12	13=11+12	14=10+13
	Total	Securities of which:	Loans and deposits	Short-term securities	Medium-and long-term securities	Total	Loans[3]	Securities	Total	Total	Loans and deposits	Securities	Total	Total
	Monetary financial institutions (MFI)		General Government, except Local Government				Other sectors							
	Residents net credit[2]										Non-residents net credit[2]			

(1) Inclui aplicações em títulos excepto as transacções em acções e outras participações emitidas por residentes. Exclui os créditos comerciais. / Includes acquisitions of securities, excluding transactions in shares and other equity issued by residents. Excludes trade credits.
(2) Crédito líquido de depósitos e de aplicações em títulos. / Credit minus deposits and acquisitions of securities.
(3) Incluem-se os empréstimos concedidos pelas Instituições Financeiras Não-Monetárias, excepto créditos tomados sem recurso que não estejam em incumprimento há mais de 90 dias. / Includes loans granted by Non-Monetary Financial Institutions, except non recourse credit not in default over 90 days.

E.1.4 FINANCIAMENTO DOS FUNDOS DE SEGURANÇA SOCIAL[1]

Fluxos acumulados desde o início do ano

Fonte / Source: Banco de Portugal

SOCIAL SECURITY FUNDS FINANCING[1]

Cumulative flows since the beginning of the year

10^6 euros

		Crédito líquido de residentes[2]										Crédito líquido de não residentes[2]			Total
		Instituições financeiras monetárias(IFM)		Administrações Públicas, excepto Fundos de Segurança Social				Outros sectores			Total	Empréstimos e depósitos	Títulos	Total	
		Total	do qual: Títulos	Empréstimos e depósitos[3]	Títulos de curto prazo	Títulos de médio e longo prazos	Total	Empréstimos[4]	Títulos	Total					
		1	2	3	4	5	6=3+4+5	7	8	9=7+8	10=1+6+9	11	12	13=11+12	14=10+13
04		12	0	-459	-347	-1 493	-2 299	0	0	0	-2 287	0	-94	-94	-2 381
05		-231	0	387	172	-1 472	-913	0	0	0	-1 144	0	-69	-69	-1 214
06		-375	1	83	-95	187	175	0	-1	-1	-201	0	-372	-372	-573
07	Set	-585	-1	0	597	-735	-137	0	1	1	-722	-1	-160	-161	-882
	Out	-741	-1	-1	568	-739	-173	0	1	1	-913	-18	-155	-173	-1 086
	Nov	-854	-1	0	568	-716	-148	0	1	1	-1 000	-20	-172	-192	-1 192
	Dez	-477	-1	-41	523	-644	-163	0	1	1	-639	-20	-234	-254	-893
08	Jan	-687	0	42	86	134	262	0	0	0	-425	0	12	12	-414
	Fev	-956	0	42	86	249	376	0	0	0	-579	0	-95	-95	-674
	Mar	-1 368	0	40	-7	572	606	0	0	0	-762	0	3	3	-759
	Abr	-1 671	0	42	86	449	577	0	0	0	-1 095	0	-165	-165	-1 260
	Mai	-1 336	0	42	86	112	240	0	0	0	-1 096	-5	-500	-505	-1 602
	Jun	-1 263	0	39	86	243	368	0	0	0	-896	-10	-818	-828	-1 723
	Jul	-668	0	42	86	101	229	0	0	0	-439	-2	-787	-790	-1 229
	Ago	-716	0	40	86	41	167	0	0	0	-549	-2	-496	-499	-1 048
	Set	-1 005	0	41	86	60	187	0	0	0	-819	-3	-576	-580	-1 398
	Out	-879	0	42	86	-2	126	0	0	0	-753	-27	-568	-595	-1 348
	Nov	-681	0	41	86	-119	7	0	0	0	-674	-27	-508	-535	-1 209
	Dez	177	0	-61	2	-451	-510	0	0	0	-332	-27	-475	-502	-834
09	Jan	-421	0	2	84	379	465	0	0	0	44	0	-324	-324	-280
	Fev	-745	0	103	84	441	628	0	0	0	-117	0	-392	-392	-509

	1	2	3	4	5	6=3+4+5	7	8	9=7+8	10=1+6+9	11	12	13=11+12	14=10+13
	Total	Securities of which:	Loans and deposits[3]	Short-term securities	Medium-and long-term securities	Total	Loans[4]	Securities	Total	Total	Loans and deposits	Securities	Total	Total
	Monetary financial institutions (MFI)		Public Administration except Social Security funds				Other sectors							
	Residents net credit[2]										Non-residents net credit[2]			

(1) Inclui as aplicações em títulos. Exclui os créditos comerciais. / Includes acquisitions of securities. Excludes trade credits.
(2) Crédito líquido de depósitos e de aplicações em títulos. / Credit minus deposits and acquisitions of securities.
(3) Incluem-se, a partir de 2001, os depósitos dos Fundos de Segurança Social junto do Tesouro. / From the beginning of 2001, it includes deposits of the Social Security funds in the Treasury.
(4) Incluem-se, os empréstimos concedidos pelas Instituições Financeiras Não-Monetárias, excepto créditos tomados sem recurso que não estejam em incumprimento há mais de 90 dias. / Includes loans granted by Non-Monetary Financial Institutions, except non recourse credit not in default over 90 days.

E.1.5 DÍVIDA DIRECTA DO ESTADO[1] (continua)

Posições em fim de período

Fonte / Source: Instituto de Gestão do Crédito Público e Banco de Portugal

DIRECT STATE DEBT[1] (to be continued)

End of period positions

10^6euros

		Dívida em moeda de países da área do euro												
		Títulos										dos quais:		
		Curto Prazo	dos quais: Bilhetes do Tesouro	dos quais: CEDIC	dos quais: Papel comercial	Médio e longo prazos	dos quais: Obrigações do Tesouro (Taxa fixa)	dos quais: Obrigações do Tesouro (rendimento variável)	dos quais: Com vencimento no prazo de 1 ano	Total	Certificados de Aforro	Capitalização acumulada	Outros empréstimos	Total
		1	2	3	4	5	6	7	8	9=1+5	10	11	12	13=9+10+12
04		12 711	10 321	2 390	0	59 660	59 324	319	7 199	72 371	15 903	5 690	2 290	90 564
05		14 678	12 627	2 051	0	69 175	68 939	220	5 904	83 853	16 246	5 853	1 530	101 629
06		12 568	9 509	3 059	0	76 688	76 451	220	7 539	89 256	17 249	6 113	1 990	108 495
07	Out	14 083	9 589	4 494	0	78 851	78 784	51	9 515	92 934	17 895	6 395	1 227	112 056
	Nov	13 658	9 072	4 586	0	78 851	78 784	51	9 515	92 509	17 970	6 427	1 551	112 030
	Dez	13 544	9 372	4 172	0	78 851	78 784	51	9 515	92 395	18 050	6 466	2 423	112 867
08	Jan	12 542	7 946	4 595	0	78 851	78 784	51	9 515	91 392	18 186	6 497	2 419	111 997
	Fev	13 244	8 446	4 798	0	78 676	78 609	51	9 340	91 920	18 024	6 502	1 035	110 978
	Mar	11 808	7 387	4 421	0	81 122	81 056	51	8 786	92 930	17 881	6 510	719	111 530
	Abr	13 980	9 015	4 965	0	82 170	82 103	51	8 953	96 150	17 763	6 525	287	114 200
	Mai	14 099	8 719	5 380	0	82 049	81 982	51	8 373	96 148	17 666	6 528	433	114 248
	Jun	14 735	9 691	5 044	0	82 457	82 391	51	5 781	97 193	17 582	6 531	372	115 146
	Jul	16 911	11 349	5 421	140	79 054	78 987	51	6 200	95 964	17 462	6 525	1 912	115 338
	Ago	17 471	12 209	5 163	100	79 909	79 842	51	6 200	97 381	17 339	6 513	571	115 290
	Set	16 872	11 584	5 288	0	80 777	80 710	51	6 200	97 648	17 207	6 498	1 122	115 978
	Out	18 307	12 829	5 478	0	80 777	80 710	51	6 200	99 084	17 193	6 507	192	116 470
	Nov	17 243	11 998	4 995	250	82 272	82 205	51	6 079	99 515	17 196	6 530	94	116 805
	Dez	18 164	13 241	4 183	740	82 415	82 348	51	5 897	100 579	17 198	6 554	189	117 966
09	Jan	17 609	12 465	5 028	115	82 378	82 311	51	5 860	99 986	17 189	6 579	328	117 503
	Fev	19 014	13 803	5 211	0	83 148	83 082	51	5 860	102 162	17 165	6 600	138	119 465
	Mar	17 529	12 884	4 645	0	87 148	87 082	51	5 860	104 677	17 180	6 625	84	121 942
		1 Short-term	2 Treasury bills	3 CEDIC	4 Commercial paper	5 Medium- and long-term	6 Treasury bonds (fixed rate)	7 Treasury bonds (indexed rate)	8 With redemption within 1 year	9=1+5 Total	10 Savings certificates	11 Accrued interests	12 Other loans	13=9+10+12 Total
			of which:				of which:							
		Securities										of which:		
		Debt in euro area currencies												

E.1.5 DÍVIDA DIRECTA DO ESTADO[1] (continuação)

Posições em fim de período

Fonte / Source: Instituto de Gestão do Crédito Público e Banco de Portugal

DIRECT STATE DEBT[1] (continued)

End of period positions

10^6euros

		Dívida em moedas de países fora da área do euro					Total	Por memória:
		Títulos						
		Curto prazo	Médio e longo prazos	dos quais: Com vencimento no prazo de um ano	Outros empréstimos	Total		Depósitos do Estado
		14	15	16	17	18=14+15+17	19=13+18	20
04		0	356	0	15	371	90 935	2 453
05		0	363	0	9	372	102 000	2 745
06		0	351	64	4	355	108 850	2 713
07	Out	0	275	60	0	275	112 332	277
	Nov	0	271	61	0	271	112 302	333
	Dez	0	263	61	0	263	113 131	1 341
08	Jan	0	264	63	0	264	112 261	274
	Fev	0	259	63	0	260	111 238	277
	Mar	0	252	64	0	252	111 782	266
	Abr	0	190	0	0	190	114 390	1 004
	Mai	0	191	0	0	191	114 439	1 423
	Jun	0	189	0	0	190	115 336	1 735
	Jul	472	190	0	0	663	116 001	487
	Ago	68	186	0	0	254	115 545	270
	Set	0	190	0	0	190	116 168	423
	Out	0	191	0	0	191	116 661	288
	Nov	1 247	181	0	0	1 428	118 233	807
	Dez	766	157	0	0	924	118 890	1 569
09	Jan	541	167	0	0	708	118 211	520
	Fev	332	168	0	0	500	119 966	1 509
	Mar	0	161	0	0	161	122 103	.
		14 Short-term	15 Medium- and long-term	16 With redemption within one year	17 Other loans	18=14+15+17 Total	19=13+18 Total	20 State deposits
				of which:				
		Securities						Memo items:
		Debt in non-euro area currencies						

(1) Os saldos em dívida, incluindo os relativos aos instrumentos emitidos a desconto, encontram-se ao valor nominal./ Outstanding amounts, including those of instruments issued at discount, are at nominal value.

E.2 Receitas e despesas do Estado e da Segurança Social

E.2 State and Social Security revenue and expenditure

E.2.1 RECEITAS E DESPESAS DO ESTADO[1][2] (continua)

Valores acumulados desde o início do ano

STATE REVENUE AND EXPENDITURE[1][2] (to be continued)

Cumulative figures since the beginning of the year

Fonte / Source: Direcção-Geral do Orçamento

10^6 euros

		Receitas correntes												
		Impostos directos	dos quais: IRS	dos quais: IRC	Impostos indirectos	dos quais: IVA	dos quais: Imposto sobre produtos petrolíferos	Outras	das quais: Rendimentos de propriedade	Total	Receitas de capital (3)	Recursos próprios da União Europeia	Reposições não abatidas	Receitas totais
		1	2	3	4	5	6	7	8	9=1+4+7	10	11	12	13=9+10+11+12
04		11 308	7 398	3 892	17 075	10 341	2 964	2 313	556	30 695	248	159	171	31 273
05		11 519	7 753	3 721	18 917	11 672	2 993	1 763	194	32 198	207	145	211	32 761
06		12 611	8 233	4 333	20 016	12 401	3 045	2 480	605	35 107	316	159	164	35 746
07	Out	11 519	7 063	4 438	16 968	10 591	2 632	2 170	487	30 658	8	155	145	30 965
	Nov	12 415	7 908	4 486	19 168	12 122	2 910	2 439	497	34 022	242	172	169	34 604
	Dez	14 763	9 051	5 689	20 875	13 196	3 169	2 806	586	38 444	348	185	174	39 152
08	Jan	1 069	913	154	1 647	959	263	229	5	2 945	-8	13	173	3 123
	Fev	1 890	1 643	241	4 008	2 856	464	367	5	6 265	-9	29	213	6 499
	Mar	2 816	2 348	464	5 223	3 626	666	547	6	8 586	-9	43	224	8 845
	Abr	3 979	3 150	825	6 514	4 440	868	672	8	11 165	-3	58	225	11 445
	Mai	6 728	3 975	2 748	8 499	5 882	1 083	1 241	453	16 469	13	76	227	16 784
	Jun	7 754	4 778	2 971	9 946	6 757	1 291	1 546	559	19 246	490	92	226	20 053
	Jul	9 184	5 118	4 061	11 479	7 710	1 481	1 743	561	22 407	503	107	228	23 246
	Ago	9 489	5 499	3 983	13 798	9 289	1 699	1 939	566	25 226	520	122	230	26 099
	Set	11 168	6 457	4 704	15 430	10 310	1 909	2 079	567	28 677	546	136	231	29 590
	Out	12 321	7 404	4 910	16 767	11 065	2 120	2 280	568	31 368	615	151	232	32 366
	Nov	13 258	8 277	4 973	18 764	12 477	2 330	2 587	569	34 609	632	165	238	35 644
	Dez	15 346	9 344	5 989	20 295	13 430	2 530	2 925	579	38 566	1 547	177	250	40 539
09	Jan	945	903	41	1 483	882	208	185	0	2 613	1	14	149	2 776
	Fev	1 752	1 648	103	3 588	2 566	391	438	1	5 777	7	27	169	5 981
	Mar	2 725	2 411	313	4 323	2 889	575	586	4	7 634	-23	40	171	7 822

	1	2	3	4	5	6	7	8	9=1+4+7	10	11	12	13=9+10+11+12
	Direct taxes	Personal income tax	Corporate income tax	Indirect taxes	Value added tax	Tax on oil produts	Other	Property income	Total	Capital revenue (3)	European Union own resources	Refunds not deducted from over-payments	Total revenue
		of which:			of which:			of which:					
	Current revenue												

E.2.1 RECEITAS E DESPESAS DO ESTADO[1] (continuação)

Valores acumulados desde o início do ano

STATE REVENUE AND EXPENDITURE[1] (continued)

Cumulative figures since the beginning of the year

Fonte / Source: Direcção-Geral do Orçamento

10^6 euros

		Despesas correntes[4]							Despesas de capital[4]					
		Pessoal	Bens e serviços	Juros e outros encargos	Subsídios	Transfe-rências correntes	Outras despesas correntes	Total	Aquisição de bens de capital	Transfe-rências de capital[5]	Outras despesas de capital	Total	Despesas totais	Saldo
		14	15	16	17	18	19	20=14+...+19	21	22	23	24=21+22+23	25=20+24	26=13-25
04		13 110	1 177	3 741	712	18 037	296	37 074	621	4 011	22	4 654	41 728	-10 455
05		13 668	1 209	3 969	652	18 863	264	38 626	653	3 179	22	3 854	42 480	-9 719
06		13 297	1 165	4 397	665	20 076	269	39 869	516	2 659	21	3 196	43 065	-7 320
07	Out	10 659	837	4 476	469	16 975	216	33 633	291	2 090	17	2 398	36 031	-5 065
	Nov	12 599	939	4 675	521	18 853	240	37 827	329	2 194	18	2 541	40 368	-5 764
	Dez	13 639	1 331	4 720	656	20 682	268	41 296	679	3 859	20	4 557	45 854	-6 702
08	Jan	1 035	36	234	1	2 026	26	3 357	4	236	1	241	3 599	-476
	Fev	2 081	97	337	20	3 683	68	6 284	11	386	3	400	6 684	-186
	Mar	3 071	174	498	27	5 411	91	9 272	26	531	5	561	9 833	-988
	Abr	4 054	286	1 323	49	7 226	116	13 053	49	785	6	841	13 894	-2 450
	Mai	5 112	384	1 898	70	8 907	161	16 532	112	895	8	1 015	17 547	-762
	Jun	6 613	493	2 997	97	10 641	192	21 034	148	1 023	9	1 180	22 213	-2 160
	Jul	7 921	603	3 439	635	12 397	216	25 212	208	1 274	12	1 495	26 707	-3 461
	Ago	8 983	701	3 541	650	14 097	238	28 210	246	1 372	20	1 638	29 847	-3 749
	Set	9 979	794	4 072	702	15 801	257	31 606	322	1 492	28	1 842	33 448	-3 858
	Out	10 939	904	4 736	906	17 672	285	35 443	348	1 759	32	2 140	37 583	-5 217
	Nov	12 916	1 029	4 924	958	19 612	319	39 757	443	1 882	35	2 360	42 117	-6 473
	Dez	13 917	1 386	5 012	1 146	21 468	372	43 301	701	2 089	37	2 827	46 127	-5 588
09	Jan	749	34	190	13	2 139	35	3 160	4	252	2	257	3 417	-641
	Fev	1 584	104	264	27	4 486	73	6 537	10	380	4	394	6 931	-951
	Mar	2 422	210	416	73	6 512	102	9 734	28	547	5	580	10 315	-2 492

	14	15	16	17	18	19	20=14+...+19	21	22	23	24=21+22+23	25=20+24	26=13-25
	Employees	Goods and services	Interests	Subsidies	Current transfers	Other current expenditure	Total	Purchase of capital goods	Capital transfers[5]	Other capital expenditure	Total	Total expenditure	Balance
	Current expenditure[4]							Capital expenditure[4]					

(1) Excluindo operações financeiras./ Excluding financial operations.
(2) Despesa total, incluindo o pagamento de despesas de anos anteriores./ Total expenditure, incluiding the payment of expenses from previous years.
(3) Excluem-se os activos financeiros e os saldos da gerência anterior./ Excluding financial assets and balances from the previous years.
(4) Despesas do Estado segundo a classificação económica. Os valores intra-anuais referem-se a despesas autorizadas./ State expenditures by economic classification. Intra-annual figures refer to authorized expenditures.
(5) Inclui transferências para o Fundo de Regularização da Dívida Pública (FRDP)./ Including transfers to the Public Debt Regularization Fund (FRDP).

E.2.2 RECEITAS E DESPESAS DA SEGURANÇA SOCIAL - INSTITUTO DE GESTÃO FINANCEIRA DA SEGURANÇA SOCIAL[(1)(2)] (continua)

Valores acumulados desde o início do ano

SOCIAL SECURITY REVENUE AND EXPENDITURE - INSTITUTO DE GESTÃO FINANCEIRA DA SEGURANÇA SOCIAL[(1)(2)] (to be continued)

Cumulative figures since the beginning of the year

Fonte / Source: Direcção-Geral do Orçamento

10^6 euros

		Receitas								
		Receitas correntes							Receitas de capital	Total
				Transferências correntes			Outras	Total		
		Contribuições e cotizações	Adicional ao IVA	Ministério da Segurança Social da Família e da Criança	Fundo Social Europeu	Outras				
		1	2	3	4	5	6	7=1+..+6	8	9=7+8
04		10 429	551	3 783	808	205	651	16 820	29	16 849
05		11 037	592	.	659	.	716	17 973	33	18 006
06		11 614	633	.	791	.	631	19 383	34	19 418
07	Out	10 081	549	.	359	.	679	16 600	50	16 650
	Nov	11 050	603	.	390	.	727	18 207	52	18 259
	Dez	12 372	658	.	401	.	768	20 220	53	20 273
08	Jan	1 239	58	.	144	.	58	1 996	1	1 997
	Fev	2 228	115	.	184	.	120	3 642	3	3 644
	Mar	3 212	173	.	191	.	165	5 279	12	5 292
	Abr	4 203	231	.	403	.	264	7 179	18	7 196
	Mai	5 214	288	.	408	.	322	8 851	16	8 868
	Jun	6 258	346	.	427	.	431	10 624	18	10 642
	Jul	7 456	404	.	427	.	507	12 502	20	12 522
	Ago	8 629	461	.	429	.	563	14 320	22	14 341
	Set	9 689	461	.	433	.	634	16 008	23	16 031
	Out	10 698	577	.	441	.	741	17 799	25	17 823
	Nov	11 708	634	.	451	.	793	19 469	28	19 497
	Dez	13 076	692	.	453	.	859	21 590	31	21 621
09	Jan	1 263	59	.	4	.	55	1 926	1	1 926
	Fev	2 252	115	.	132	.	126	3 710	1	3 711
	Mar	3 234	172	.	132	.	184	5 387	3	5 389

	1	2	3	4	5	6	7=1+...+6	8	9=7+8
	Contributions	Value Added Tax	Ministry of the Social Security, Family and Child	European Social Fund	Other	Other	Total	Capital revenue	Total
			Current transfers						
	Current revenue								
	Revenue								

E.2.2 RECEITAS E DESPESAS DA SEGURANÇA SOCIAL - INSTITUTO DE GESTÃO FINANCEIRA DA SEGURANÇA SOCIAL[(1)(2)] (continuação)

Valores acumulados desde o início do ano

SOCIAL SECURITY REVENUE AND EXPENDITURE - INSTITUTO DE GESTÃO FINANCEIRA DA SEGURANÇA SOCIAL[(1)(2)] (continued)

Cumulative figures since the beginning of the year

Fonte / Source: Direcção-Geral do Orçamento

10^6 euros

		Despesas														Saldo
		Despesas correntes														
		Pensões												Despesas de capital	Total	
		Velhice	Invalidez	Sobrevi-vência	Subsídio de desemprego	Subsídio familiar a crianças e jovens	Subsídio por doença	Rendimento social de inserção	Outras prestações	Acção social	Acções de formação profissional	Outras despesas correntes (3)	Total			
		10	11	12	13	14	15	16	17	18	19	20	21=10+...+20	22	23=21+22	24=9-23
04		6 985	1 333	1 485	1 663	601	486	242	560	1 248	970	932	16 504	69	16 573	276
05		7 801	1 341	1 547	1 806	599	463	285	550	1 306	980	973	17 651	57	17 708	298
06		8 403	1 377	1 643	1 838	629	458	335	579	1 415	948	1 002	18 628	74	18 702	716
07	Out	6 984	1 128	1 361	1 421	546	378	306	554	1 141	628	827	15 274	31	15 304	1 345
	Nov	7 666	1 233	1 490	1 554	602	417	339	611	1 270	658	935	16 772	38	16 811	1 448
	Dez	8 946	1 433	1 738	1 689	665	446	371	664	1 399	699	1 020	19 069	56	19 125	1 148
08	Jan	668	102	129	130	56	39	32	49	105	34	80	1 425	1	1 426	571
	Fev	1 372	209	265	268	116	75	66	105	217	83	165	2 942	8	2 950	695
	Mar	2 066	311	372	395	179	109	100	160	329	109	250	4 380	11	4 390	901
	Abr	2 714	411	523	528	239	152	136	217	447	129	344	5 839	3	5 842	1 355
	Mai	3 388	514	653	652	297	184	172	265	565	182	427	7 298	14	7 312	1 556
	Jun	4 069	616	784	775	358	218	207	322	685	231	541	8 805	16	8 820	1 822
	Jul	5 424	816	1 042	900	440	257	244	385	803	308	629	11 249	20	11 269	1 253
	Ago	6 108	921	1 176	1 029	516	287	278	456	924	374	718	12 788	23	12 811	1 530
	Set	6 790	1 022	1 309	1 158	602	309	315	518	1 048	415	801	14 287	26	14 313	1 719
	Out	7 472	1 123	1 440	1 288	674	362	351	593	1 185	506	895	15 889	30	15 919	1 904
	Nov	8 199	1 230	1 579	1 418	748	395	388	674	1 329	574	1 005	17 538	37	17 575	1 922
	Dez	9 551	1 426	1 841	1 563	821	427	426	745	1 478	601	1 109	19 989	47	20 036	1 585
09	Jan	709	103	139	142	73	41	38	74	118	25	79	1 540	1	1 542	385
	Fev	1 420	207	278	291	152	81	78	151	241	36	168	3 103	2	3 105	606
	Mar	2 127	307	415	450	231	116	119	222	362	67	264	4 679	5	4 685	704

10	11	12	13	14	15	16	17	18	19	20	21=10+...+20	22	23=21+22	24=9-23
Old-age	Disability	Survival	Unemploy-ment benefits	Family allowance	Illness allowance	Minimum guaranteed income	Other benefits	Social assistance expenditure	Professional training activities	Other current expenditure (3)	Total	Capital expenditure	Total	Balance
Pensions														
Current expenditure														
Expenditure														

(1) Excluindo operações financeiras./ Excluding financial operations.
(2) Inclui sobretudo o regime de segurança social do sector privado./ Includes mainly the private sector social security scheme.
(3) Inclui outras despesas, transferências e subsídios correntes./ Includes other expenditure, transfers and current allowances.

E.3 Capacidade/necessidade líquida de financiamento e dívida das Administrações Públicas

E.3 Net lending/net borrowing and debt of General Government

E.3.1 CAPACIDADE (+) / NECESSIDADE (-) DE FINANCIAMENTO DAS ADMINISTRAÇÕES PÚBLICAS [1]

NET LENDING (+) / NET BORROWING (-) OF GENERAL GOVERNMENT[1]

Fonte / Source: Instituto Nacional de Estatística

10^6 euros, em percentagem / in percentages

	Administrações Públicas										Por memória: Produto Interno Bruto[3]
	Total		Administração Central		Administração Regional e Local		Fundos de Segurança Social		Por memória: Procedimento dos Défices Excessivos[2]		
	Em milhões de euros	Em % do PIB	Em milhões de euros	Em % do PIB	Em milhões de euros	Em % do PIB	Em milhões de euros	Em % do PIB	Em milhões de euros	Em % do PIB	
Código SEC 95	B9.S.13		B9.S.1311		B9.S.1313		B9.S.1314		EDP B9.S.13		B.1g
	1	2	3	4	5	6	7	8	9	10	11
77	- 113	- 2.9	- 150	- 3.9	19	0.5	18	0.5	- 113	- 2.9	3 877
78	- 352	- 7.4	- 301	- 6.3	- 54	- 1.1	3	0.1	- 352	- 7.4	4 761
79	- 381	- 6.3	- 394	- 6.5	1	0.0	12	0.2	- 381	- 6.3	6 081
80	- 563	- 7.2	- 557	- 7.1	- 2	0.0	- 4	- 0.1	- 563	- 7.2	7 826
81	- 815	- 8.6	- 703	- 7.4	- 51	- 0.5	- 61	- 0.6	- 815	- 8.6	9 436
82	- 830	- 7.3	- 654	- 5.8	- 81	- 0.7	- 94	- 0.8	- 830	- 7.3	11 371
83	- 734	- 5.1	- 552	- 3.8	- 61	- 0.4	- 121	- 0.8	- 734	- 5.1	14 531
84	- 970	- 5.4	- 861	- 4.8	- 33	- 0.2	- 75	- 0.4	- 970	- 5.4	17 836
85	-1 903	- 8.7	-1 767	- 8.1	- 70	- 0.3	- 65	- 0.3	-1 903	- 8.7	21 852
86	-2 073	- 7.8	-1 976	- 7.4	- 42	- 0.2	- 55	- 0.2	-2 073	- 7.8	26 647
87	-2 226	- 7.1	-1 894	- 6.0	- 4	0.0	- 328	- 1.0	-2 226	- 7.1	31 423
88	-1 380	- 3.7	-1 359	- 3.6	47	0.1	- 68	- 0.2	-1 380	- 3.7	37 794
89	-1 325	- 3.0	-1 134	- 2.5	- 76	- 0.2	- 114	- 0.3	-1 325	- 3.0	44 610
90	-3 364	- 6.3	-2 834	- 5.3	- 323	- 0.6	- 208	- 0.4	-3 364	- 6.3	53 428
91	-4 430	- 7.2	-3 959	- 6.4	- 111	- 0.2	- 361	- 0.6	-4 430	- 7.2	61 403
92	-3 129	- 4.5	-3 100	- 4.5	- 34	0.0	5	0.0	-3 129	- 4.5	69 354
93	-5 583	- 7.7	-5 259	- 7.3	- 205	- 0.3	- 119	- 0.2	-5 583	- 7.7	72 348
94	-5 785	- 7.3	-4 458	- 5.7	- 76	- 0.1	-1 251	- 1.6	-5 785	- 7.3	78 711
95	-4 287	- 5.0	-3 965	- 4.7	62	0.1	- 384	- 0.5	-4 282	- 5.0	85 138
96	-4 049	- 4.5	-4 798	- 5.3	- 259	- 0.3	1 009	1.1	-4 039	- 4.5	90 508
97	-3 438	- 3.5	-3 540	- 3.6	- 419	- 0.4	521	0.5	-3 445	- 3.5	97 898
98	-3 613	- 3.4	-4 234	- 4.0	411	0.4	210	0.2	-3 605	- 3.4	106 498
99	-3 188	- 2.8	-3 671	- 3.2	279	0.2	204	0.2	-3 162	- 2.8	114 193
00	-3 627	- 3.0	-3 305	- 2.7	- 470	- 0.4	148	0.1	-3 545	- 2.9	122 270
01	-5 587	- 4.3	-4 835	- 3.7	- 497	- 0.4	- 255	- 0.2	-5 516	- 4.3	129 309
02	-3 913	- 2.9	-4 340	- 3.2	- 592	- 0.4	1 018	0.8	-3 864	- 2.9	135 434
03	-4 092	- 3.0	-5 300	- 3.8	- 343	- 0.2	1 551	1.1	-4 028	- 2.9	138 582
04	-4 876	- 3.4	-8 304	- 5.8	59	0.0	3 369	2.3	-4 831	- 3.4	144 128
05	-9 023	- 6.1	-9 086	- 6.1	- 426	- 0.3	488	0.3	-9 083	- 6.1	149 123
06	-6 127	- 3.9	-6 750	- 4.3	41	0.0	583	0.4	-6 092	- 3.9	155 446
07	-4 324	- 2.6	-5 323	- 3.3	- 132	- 0.1	1 130	0.7	-4 218	- 2.6	163 238
08	-4 464	- 2.7	-5 568	- 3.4	- 140	- 0.1	1 244	0.7	-4 341	- 2.6	166 128

	1	2	3	4	5	6	7	8	9	10	11
ESA 95 Code	B9.S.13		B9.S1311		B9.S.1313		B9.S.1314		EDP B9. S.13		B.1g
	In millions of euros	As a % of GDP	In millions of euros	As a % of GDP	In millions of euros	As a % of GDP	In millions of euros	As a % of GDP	In millions of euros	As a % of GDP	Memo item: Gross domestic product[3]
	Total		Central government		Local government		Social security funds		Memo item: Excessive deficit procedure[2]		
	General government										

(1) A informação sobre a Capacidade (+) / Necessidade (-) de Financiamento das Administrações Públicas foi compilada na base de 1995 das Contas Nacionais, para o período de 1977 a 1994, e na base de 2000, para o período de 1995 em diante. / Data on Net lending (+) / net borrowing (-) of General government were compiled on the 1995 base year of National Accounts, for the period between 1977 and 1994, and in the 2000 base year, as from 1995 onwards.

(2) A Capacidade (+) / Necessidade (-) de Financiamento das Administrações Públicas (AP) apurada no âmbito do Procedimento dos Défices Excessivos (PDE)(Regulamento (CE) 3605/93, de 22 de Novembro) difere da reportada no âmbito das Contas Nacionais, devido ao registo dos fluxos associados a contratos de *swaps* e *forward rate agreements* (FRA) como Rendimentos de Propriedade no caso do PDE, e como operações financeiras no caso das Contas Nacionais. / The Net lending (-) / net borrowing (+) of General government compiled in the framework of the Excessive Deficit Procedure (EDP) (Regulation (CE) 3605/93, of 22 November) is different from the one compiled in the framework of the transmission of National Accounts, because the flows related with contracts of swaps and forward rate agreements (FRAs) are recorded, in the EDP, as Property Income and, in the National Accounts, as financial transactions.

(3) Os valores do PIB de 1977 a 1994 baseiam-se nas taxas de variação das «Séries Longas para a Economia Portuguesa pós II Guerra Mundial», publicadas pelo Banco de Portugal. / The GDP values for the period between 1977 and 1994 are based on the growth rates of «Historical Series for the Portuguese Economy Post II World War», published by Banco de Portugal.

E.3.2 DÍVIDA BRUTA DAS ADMINISTRAÇÕES PÚBLICAS [1]

Desagregação por sub-sector emitente

Valores consolidados

Fonte / Source: Direcção-Geral do Orçamento e Banco de Portugal

GENERAL GOVERNMENT GROSS DEBT [1]

Breakdown by issuer sub-sector

Consolidated values

10^6 euros, em percentagem / in percentages

	Administrações Públicas								Por memória: Produto Interno Bruto
	Total		Administração Central		Administração Regional e Local		Fundos de Segurança Social		
	Em milhões de euros	Em % do PIB	Total	Da qual: detida por outros subsectores das AP	Total	Da qual: detida por outros subsectores das AP	Total	Da qual: detida por outros subsectores das AP	
Código SEC 95	S.13		S.1311		S.1313		S.1314		B.1g
	1=3-4+5-6+7-8	2	3	4	5	6	7	8	9
92	35 815	51.6	34 714	39	1 112	1	29	0	69 354
93	40 903	56.5	39 500	12	1 404	2	12	0	72 348
94	46 543	59.1	44 850	10	1 599	0	153	50	78 711
95	51 962	61.0	49 951	20	1 962	4	72	0	85 138
96	54 259	59.9	52 041	16	2 244	10	0	0	90 508
97	54 964	56.1	52 683	365	2 652	10	4	0	97 898
98	55 489	52.1	53 346	364	2 513	11	6	0	106 498
99	58 657	51.4	56 966	864	2 500	21	76	0	114 193
00	61 793	50.5	59 733	819	2 882	17	13	0	122 270
01	68 431	52.9	65 331	572	3 553	16	135	0	129 309
02	75 248	55.6	73 597	2 763	4 422	15	7	0	135 434
03	78 798	56.9	77 835	3 746	4 734	31	5	0	138 582
04	84 033	58.3	85 019	5 883	4 923	31	5	0	144 128
05	94 792	63.6	96 184	6 747	5 382	31	3	0	149 123
06	100 522	64.7	101 921	6 920	5 517	0	4	0	155 446
07	103 702	63.5	105 267	7 233	5 664	0	3	0	163 238
08	110 377	66.4	111 924	7 855	6 305	0	2	0	166 128

	1=3-4+5-6+7-8	2	3	4	5	6	7	8	9
ESA 95 Code	S.13		S.1311		S.1313		S.1314		B.1g
	In millions of euros	As a % of GDP	Total	Of which: held by other General government sub-sectors	Total	Of which: held by other General government sub-sectors	Total	Of which: held by other General government sub-sectors	Memo item: Gross domestic product
	Total		Central government		Local government		Social security funds		
	General government								

(1) Dívida calculada de acordo com a definição utilizada no Procedimento dos Défices Excessivos (Regulamento (CE) 3605/93, de 22 de Novembro), isto é, dívida bruta consolidada das Administrações Públicas (AP) ao valor nominal ou facial (vulgo, Dívida de Maastricht). Este conceito inclui os passivos nos instrumentos de Numerário e Depósitos (AF.2), Títulos excepto Acções, excluindo Derivados Financeiros (AF.33) e Empréstimos (AF.4). No quadro, a dívida das Administrações Públicas é consolidada ao nível deste sector institucional, isto é, inclui apenas os passivos face a outros sectores da economia. A dívida de cada sub-sector é consolidada apenas ao nível desse sub-sector, pelo que inclui também passivos face a outros sub-sectores das Administrações Públicas. / Debt compiled according to the definition of the Excessive Deficit Procedure (Regulation (CE) 3605/93, of 22 November), i.e., General government consolidated gross debt at nominal or face value (Maastricht Debt). It includes the liabilities in Currency and Deposits (AF.2), Securities other than shares, excluding financial derivatives (AF.33) and Loans (AF.4). In the table, the debt of General government is consolidated within this sector, therefore including only its liabilities vis-a-vis the other sectors of the economy. The debt of each sub-sector is consolidated only at the level of that sub-sector, therefore including also the liabilities vis-a-vis the other sub-sectors of the General government.

E.3.3 DÍVIDA BRUTA DAS ADMINISTRAÇÕES PÚBLICAS[1]

Desagregação por instrumento financeiro

Valores consolidados

Fonte / Source: Direcção-Geral do Orçamento e Banco de Portugal

GENERAL GOVERNMENT GROSS DEBT[1]

Breakdown by financial instrument

Consolidated values

10^6 euros, em percentagem / in percentages

	Total	Numerário e depósitos	Títulos excepto Acções, excluindo Derivados Financeitos			Empréstimos	Por memória: Dívida em % do PIB
			Total	Curto Prazo	Longo Prazo		
Código SEC 95		AF.2	AF.33	AF.331	AF.332	AF.4	
	1=2+3+6	2	3=4+5	4	5	6	7
92	35 815	4 698	23 600	5 922	17 678	7 517	51.6
93	40 903	5 664	27 780	4 860	22 920	7 459	56.5
94	46 543	6 161	33 797	6 605	27 192	6 584	59.1
95	51 962	6 934	38 388	7 128	31 260	6 639	61.0
96	54 259	7 583	40 745	7 173	33 572	5 931	59.9
97	54 964	7 963	42 239	5 547	36 692	4 762	56.1
98	55 489	7 995	42 858	1 941	40 917	4 636	52.1
99	58 657	8 362	45 542	864	44 678	4 753	51.4
00	61 793	9 358	47 447	486	46 961	4 987	50.5
01	68 431	10 082	52 888	2 226	50 662	5 461	52.9
02	75 248	10 659	58 406	286	58 120	6 183	55.6
03	78 798	11 080	61 390	3 804	57 587	6 327	56.9
04	84 033	10 921	65 567	9 583	55 984	7 544	58.3
05	94 792	11 185	76 121	12 110	64 011	7 486	63.6
06	100 522	13 013	80 169	8 901	71 268	7 340	64.7
07	103 702	13 679	81 822	9 287	72 535	8 201	63.5
08	110 377	12 925	90 919	15 286	75 633	6 532	66.4

	1=2+3+6	2	3=4+5	4	5	6	7
ESA 95 Code		AF.2	AF.33	AF.331	AF.332	AF.4	
	Total	Currency and deposits	Total	Short-term	Long-term	Loans	Memo item: Debt as a % of GDP
			Securities other than shares, excluding financial derivatives				

(1) Dívida calculada de acordo com a definição utilizada no Procedimento dos Défices Excessivos (Regulamento (CE) 3605/93, de 22 de Novembro), isto é, dívida bruta consolidada das Administrações Públicas (AP) ao valor nominal ou facial (vulgo, Dívida de Maastricht). A dívida das Administrações Públicas é consolidada ao nível deste sector institucional, isto é, inclui apenas os passivos face a outros sectores da economia. / Debt compiled according to the definition of the Excessive Deficit Procedure (Regulation (CE) 3605/93, of 22 November), i.e., General government consolidated gross debt at nominal or face value (Maastricht Debt). The debt of General government is consolidated within this sector, therefore including only its liabilities vis-a-vis the other sectors of the economy.

E.3.4 AJUSTAMENTO ENTRE A CAPACIDADE / NECESSIDADE LÍQUIDA DE FINANCIAMENTO E A VARIAÇÃO DA DÍVIDA DAS ADMINISTRAÇÕES PÚBLICAS [1]

ADJUSTMENT BETWEEN NET LENDING / NET BORROWING AND CHANGE IN DEBT OF GENERAL GOVERNMENT[1]

Fonte / Source: Instituto Nacional de Estatística e Banco de Portugal

10^6 euros

	(-)Capacidade/ necessidade líquida de financiamento	Transacções em Activos Financeiros						Transacções em passivos não incluídos na dívida (PDE)[2]	Outras variações de volume e preço dos passivos incluídos na dívida (PDE)	Variação da dívida (PDE)
		Numerário e Depósitos	Títulos excepto Acções e Outras Participações	Empréstimos	Acções e outras Participações	Outros activos financeiros	Total			
Código SEC 95	(-)EDP B.9	F.2	F.3	F.4	F.5	F.6 + F.7		F.34 + F.6 + F.7		
	1	2	3	4	5	6	7=2+..+6	8	9	10=1+7-8+9
92	3 129	-1 773	- 48	1 125	- 589	- 274	-1 558	220	-1 004	347
93	5 583	85	2	60	- 451	152	- 152	192	- 152	5 088
94	5 785	- 185	- 1	151	19	- 99	- 115	- 47	- 77	5 640
95	4 282	1 794	- 15	96	- 420	- 137	1 317	- 338	- 519	5 419
96	4 039	- 218	144	90	-1 683	903	- 763	- 31	-1 011	2 297
97	3 445	368	- 108	97	-3 680	739	-2 584	333	178	706
98	3 605	718	142	193	-2 429	- 122	-1 497	1 147	- 435	525
99	3 162	728	43	129	-1 343	281	- 162	327	495	3 168
00	3 545	- 678	79	168	- 528	121	- 837	- 53	374	3 136
01	5 516	-1 827	458	315	- 371	911	- 513	-2 197	- 561	6 638
02	3 864	1 570	- 15	297	1 128	850	3 831	107	- 771	6 817
03	4 028	-1 234	217	424	438	59	- 96	173	- 210	3 550
04	4 831	- 196	- 126	74	- 164	1 151	738	238	- 96	5 235
05	9 083	880	520	281	- 523	- 579	580	-1 078	18	10 759
06	6 092	899	407	- 2	-1 687	- 121	- 504	- 95	48	5 730
07	4 218	- 431	- 77	-2 090	1 547	342	- 709	629	301	3 180
08	4 341	- 587	- 944	763	1 703	- 23	913	-1 107	314	6 675

	1	2	3	4	5	6	7=2+...+6	8	9	10=1+7-8+9
ESA 95 Code	(-)EDP B.9	F.2	F.3	F.4	F.5	F.6 +F.7		F.34+F.6 + F.7		
	(-)Net lending/ net borrowing	Currency and deposits	Securities other than shares and other equity	Loans	Shares and other equity	Other financial assets	Total	Transactions in liabilities not included in debt (EDP)[2]	Other volume and price changes of liabilities included in debt (EDP)	Change in debt (EDP)
		Transactions in financial assets								

(1) Este quadro tem como base o quadro 3A da Notificação do Procedimento dos Défices Excessivos. / This table is based on table 3A of the Excessive Deficit Procedure Notification.
(2) O conceito de dívida utilizado no Procedimento dos Défices Excessivos inclui apenas os passivos das Administrações Públicas em Numerário e Depósitos (AF.2), Títulos excepto acções, excluindo derivados financeiros (AF.33) e Empréstimos (AF.4). / According to the definition used in the Excessive Deficit Procedure, the Debt includes only the liabilities of General government in Currency and deposits (AF.2), Securities other than shares and other equity, excluding financial derivatives (AF.33) and Loans (AF.4).

E.3.5 RECEITAS DAS ADMINISTRAÇÕES PÚBLICAS (CONTAS NACIONAIS)[1]

GENERAL GOVERNMENT REVENUE (NATIONAL ACCOUNTS)[1]

Fonte / Source: Instituto Nacional de Estatística

10^6 euros, em percentagem / In percentages

	Receitas Correntes							Transferências de Capital	Total	Por memória: Total da Receita em % do PIB
	Impostos Correntes sobre o Rendimento e o Património	Impostos sobre a Produção e a Importação	Contribuições Sociais	Rendimentos de Propriedade	Vendas [2]	Outras Receitas Correntes	Total			
Código SEC 95	D.5	D.2	D.61	D.4	P.11+P.12+P.131	D.7+D.39		D.9	TR	
	1	2	3	4	5	6	7=1+...+6	8	9=7+8	10
77	197	411	322	25	52	19	1 026	6	1 032	26.6
78	251	486	340	40	66	12	1 196	16	1 211	25.4
79	347	599	404	81	88	15	1 534	15	1 549	25.5
80	424	889	566	51	112	18	2 060	11	2 071	26.5
81	579	1 078	730	73	144	19	2 623	18	2 641	28.0
82	754	1 372	921	119	183	29	3 378	20	3 398	29.9
83	1 062	1 798	1 113	225	235	31	4 464	50	4 514	31.1
84	1 271	2 178	1 307	247	301	20	5 322	126	5 449	30.5
85	1 616	2 654	1 664	204	372	41	6 551	87	6 638	30.4
86	1 560	3 485	2 429	313	461	326	8 573	187	8 760	32.9
87	1 644	3 920	2 847	401	582	449	9 843	231	10 074	32.1
88	2 394	4 926	3 404	473	688	504	12 390	389	12 779	33.8
89	3 280	5 586	3 978	497	840	646	14 827	613	15 440	34.6
90	3 892	6 557	4 810	679	918	428	17 284	737	18 020	33.7
91	4 952	7 584	5 817	889	991	644	20 877	1 041	21 918	35.7
92	6 269	9 065	6 823	1 360	1 194	1 215	25 927	1 356	27 283	39.3
93	5 974	9 004	7 404	853	1 280	1 668	26 183	1 289	27 472	38.0
94	6 303	10 171	8 091	646	1 400	781	27 392	1 288	28 680	36.4
95	7 169	11 043	8 979	1 246	1 845	880	31 162	1 505	32 667	38.4
96	8 194	12 081	9 470	1 176	2 054	1 145	34 120	1 781	35 901	39.7
97	8 936	12 815	10 470	1 355	2 276	808	36 661	2 174	38 835	39.7
98	9 436	14 509	11 592	1 119	2 500	1 213	40 369	1 589	41 958	39.4
99	10 662	15 962	12 328	986	2 899	1 434	44 270	1 921	46 191	40.5
00	12 016	16 490	13 682	1 037	3 199	1 033	47 457	1 657	49 114	40.2
01	12 130	17 469	14 738	1 049	3 156	1 124	49 665	2 180	51 844	40.1
02	12 574	19 223	15 872	1 114	3 293	1 618	53 693	2 338	56 032	41.4
03	11 954	20 466	16 922	982	3 205	1 675	55 205	3 760	58 964	42.5
04	12 316	20 400	17 573	1 017	3 379	2 355	57 040	5 124	62 164	43.1
05	12 574	22 384	18 697	571	3 569	2 043	59 838	2 148	61 986	41.6
06	13 719	23 947	19 360	946	3 773	2 302	64 048	1 769	65 817	42.3
07	15 905	24 535	20 717	1 202	4 138	2 413	68 910	1 462	70 372	43.1
08	16 524	24 265	21 546	1 440	4 162	2 385	70 323	1 549	71 872	43.3

	1	2	3	4	5	6	7=1+...+6	8	9=7+8	10
ESA 95 Code	D.5	D.2	D.61	D.4	P.11+P.12+P.131	D.7+D.39		D.9	TR	
	Current taxes on income and wealth	Taxes on production and imports	Social contributions	Property income	Sales[2]	Other current revenue	Total	Capital transfers	Total	Memo item: Total revenue as a % of GDP
	Current revenue									

(1) A informação sobre as Receitas das Administrações Públicas foi compilada na base de 1995 de Contas Nacionais, para o período de 1977 a 1994, e na base de 2000, para o período de 1995 em diante. / Data on the Revenue of General government were compiled on the 1995 base year of National Accounts, for the period between 1977 and 1994, and in the 2000 base year, as from 1995 onwards.
(2) As Vendas incluem as seguintes rubricas do SEC95: Produção mercantil (P.11), Produção destinada a utilização final própria (P.12) e Pagamentos relativos a outra produção não mercantil (P.131). / Sales include the following ESA95 items: Market output (P.11), Output produced for own final use (P.12), and Payments for the other non-market output (P.131).

E.3.6 DESPESAS DAS ADMINISTRAÇÕES PÚBLICAS (CONTAS NACIONAIS)[1]

GENERAL GOVERNMENT EXPENDITURE (NATIONAL ACCOUNTS)[1]

Fonte / Source: Instituto Nacional de Estatística

10^6 euros, em percentagem / In percentages

	Receitas Correntes							Despesas de Capital				Total	Por memória: Total da Despesa em % do PIB
	Remunerações dos Empregados (2)	Consumo Intermédio	Prestações Sociais	Subsídios	Juros	Outras Despesas Correntes[3]	Total	Transferências de Capital	Formação Bruta de Capital [4]	Aquisições Líquidas de Cessões de Activos não Financeiros não Produzidos [4]	Total		
Código SEC 95	D.1	P.2	D.62+D.6311 +D.63121+ D.63131	D.3	D.41	D.29+D.5+D .7+D.8+D.42 +...+D.45		D.9	P.5	K.2		TE	
	1	2	3	4	5	6	7=1+...+6	8	9	10	11=8+9+10	12=7+11	13
77	354	108	310	121	54	42	988	51	104	2	157	1 145	29.5
78	445	132	369	175	106	46	1 272	81	206	5	291	1 564	32.8
79	553	167	434	237	145	50	1 587	80	256	7	343	1 930	31.7
80	741	255	639	343	192	63	2 233	83	311	7	401	2 634	33.7
81	912	283	859	437	386	65	2 942	61	448	5	514	3 456	36.6
82	1 102	348	1 085	427	512	74	3 548	180	496	4	680	4 228	37.2
83	1 390	382	1 376	496	746	94	4 483	210	550	4	764	5 248	36.1
84	1 681	453	1 700	662	1 023	108	5 628	208	573	10	790	6 418	36.0
85	2 089	698	2 040	719	1 440	149	7 136	714	681	9	1 405	8 541	39.1
86	2 680	863	2 624	891	2 182	328	9 566	424	831	11	1 266	10 833	40.7
87	3 175	939	3 172	826	2 305	578	10 995	264	1 023	18	1 305	12 300	39.1
88	3 937	1 067	3 748	889	2 435	439	12 514	322	1 308	15	1 645	14 158	37.5
89	4 932	1 346	4 332	911	2 657	490	14 668	658	1 445	- 7	2 097	16 764	37.6
90	6 012	1 608	5 308	878	4 365	604	18 775	915	1 695	- 1	2 609	21 384	40.0
91	7 505	2 209	6 546	957	5 131	887	23 234	1 053	2 042	19	3 115	26 349	42.9
92	9 087	2 004	7 591	1 272	5 611	938	26 504	1 353	2 553	3	3 908	30 412	43.9
93	9 759	2 270	8 786	1 662	5 360	1 147	28 984	1 272	2 793	7	4 072	33 055	45.7
94	10 184	2 579	10 503	1 288	4 949	1 188	30 691	998	2 766	10	3 774	34 465	43.8
95	10 984	3 447	10 830	1 096	4 926	1 182	32 465	1 237	3 223	29	4 489	36 954	43.4
96	11 829	3 742	11 747	1 275	4 495	1 480	34 568	1 491	3 795	96	5 382	39 950	44.1
97	12 842	3 947	12 528	1 150	3 815	1 695	35 977	1 817	4 430	48	6 296	42 272	43.2
98	14 311	4 121	13 850	1 495	3 439	1 981	39 196	1 984	4 303	88	6 375	45 571	42.8
99	15 600	4 679	14 945	2 027	3 472	2 091	42 813	1 893	4 628	46	6 567	49 379	43.2
00	17 329	5 295	16 501	1 519	3 736	2 357	46 736	1 657	4 586	- 238	6 005	52 740	43.1
01	18 516	5 606	18 002	1 782	3 922	2 674	50 501	1 934	4 992	5	6 931	57 432	44.4
02	19 907	5 709	19 772	2 092	3 917	2 769	54 165	1 628	4 793	- 642	5 780	59 945	44.3
03	19 568	5 251	23 508	2 506	3 839	2 475	57 147	1 670	4 309	- 70	5 910	63 057	45.5
04	20 342	5 728	25 438	2 170	3 852	3 008	60 538	2 036	4 533	- 66	6 502	67 040	46.5
05	21 541	6 316	27 516	2 339	3 827	3 075	64 613	2 252	4 380	- 236	6 396	71 009	47.6
06	21 174	6 392	29 181	2 231	4 302	3 366	66 646	1 530	3 700	68	5 298	71 944	46.3
07	21 059	6 755	31 334	1 901	4 698	3 260	69 006	2 075	3 767	- 152	5 690	74 697	45.8
08	21 377	7 265	33 040	1 931	4 939	3 313	71 864	2 669	3 550	-1 747	4 471	76 335	45.9

	1	2	3	4	5	6	7=1+...+6	8	9	10	11=8+9+10	12=7+11	13
ESA 95 Code	D.1	P.2	D.62+D.631 1+D.63121+ D.63131	D.3	D.41	D.29+D.5+D. 7+D.8+D.42 +...+D.45		D.9	P.5	K.2		TE	
	Compensa-tion of employees (2)	Intermediate consumption	Social benefits	Subsidies	Interest	Other current Expenditure [3]	Total	Capital transfers	Gross capital formation [4]	Acquisitions less disposal of non-financial non-produced assets [4]	Total	Total	Memo item: Total expenditure as a % of GDP
	Current expenditure							Capital expenditure					

(1) A informação sobre as Despesas das Administrações Públicas foi compilada na base de 1995 de Contas Nacionais, para o período de 1977 a 1994, e na base de 2000, para o período de 1995 em diante. / Data on the Expenditure of General government were compiled on the 1995 base year of National Accounts, for the period between 1977 and 1994, and in the 2000 base year, as from 1995 onwards.
(2) As Remunerações dos Empregados incluem as seguintes rubricas do SEC95: Ordenados e Salários (D.11) e Contribuições Sociais dos Empregadores (D.12)./ Compensation of employees includes the following ESA95 items: Wages and salaries (D.11) and Employers' social contributions (D.12).
(3) As Outras Despesas Correntes incluem as seguintes rubricas do SEC95: Outros Impostos sobre a Produção (D.29), Impostos Correntes sobre o Rendimento e o Património (D.5), Outras Transferências Correntes (D.7), Ajustamento pela variação da participação líquida das famílias nos fundos de pensões (D.8) e Rendimentos da Propriedade excepto Juros (D.42+...+D.45). / Other current expenditure includes the following ESA95 items: Other taxes on production (D.29), Current taxes on income and wealth (D.5), Other current transfers (D.7), Adjustment for the change in net equity of households in pension funds reserves (D.8) and Property income, excluding interest (D.42+...+D.45).
(4) Os montantes apresentados nestas rubricas correspondem a aquisições líquidas de vendas de activos não financeiros. / Data provided for these items corresponds to acquisitions less sales of non-financial assets.

F. Contas Nacionais Financeiras

F. National Financial Accounts

F.1 Contas nacionais financeiras – Transacções

F.1 National financial accounts – Transactions

Séries Anuais

Annual Series

F .1.1.1 CONTAS NACIONAIS FINANCEIRAS - TRANSACÇÕES

Por sector institucional e instrumento financeiro - 2003
Valores consolidados

Fonte / Source: Banco de Portugal

NATIONAL FINANCIAL ACCOUNTS - TRANSACTIONS

By institutional sector and financial instrument - 2003
Consolidated values

10^6 euros

		Código SEC 95	Total da Economia (S.1)			Sociedades Não Financeiras (S.11)			Sociedades Financeiras (S.12)			Administrações Públicas (S.13)			Particulares (S.14+S.15)			Resto do Mundo (S.2)				
			Activos	Passivos	Saldo	Activos	Passivos	Saldo	Activos	Passivos	Saldo	Activos	Passivos	Saldo	Activos	Passivos	Saldo	Activos	Passivos	Saldo		
			1	2	3	4	5	6	7	8	9	10	11	12	13	14	15	16	17	18		
1	Poupança financeira	B.9	66 738	72 613	-5 875	19 485	26 169	-6 684	31 954	31 338	616	-196	3 897	-4 092	15 496	11 210	4 286	34 734	28 859	5 875	Financial saving	1
2	por memória: em percentagem do PIB				-4.2			-4.8			0.4			-3.0			3.1			4.2	memo item: as a percentage of GDP	2
3	Ouro Monetário e DSE	F.1	-769	0	-769	0	0	0	-769	0	-769	0	0	0	0	0	0	769	0	769	Monetary gold and SDR	3
4	Numerário e Depósitos	F.2	9 418	6 416	3 002	2 806	0	2 806	7 794	5 745	2 049	-1 290	671	-1 961	107	0	107	5 454	8 455	-3 001	Currency and deposits	4
5	Numerário	F.21	313	-150	463	114	0	114	23	-205	228	-33	54	-87	209	0	209	0	464	-464	Currency	5
6	Depósitos transferíveis e Outros depósitos	F.22+F.29	9 104	6 566	2 538	2 693	0	2 693	7 771	5 949	1 822	-1 257	617	-1 874	-103	0	-103	5 454	7 992	-2 538	Transferable deposits and Other deposits	6
7	Títulos excepto Acções	F.3	13 998	4 059	9 939	1 473	-832	2 305	8 430	1 894	6 536	217	2 997	-2 780	3 878	-1	3 879	3 724	13 663	-9 939	Securities other than shares	7
8	Títulos excepto acções excluindo derivados financeiros	F.33	14 022	3 994	10 028	1 479	-897	2 376	8 533	1 894	6 639	132	2 997	-2 865	3 878	0	3 878	3 724	13 752	-10 028	Securities other than shares, excluding financial derivatives	8
9	De curto prazo	F.331	2 914	2 787	127	303	-1 301	1 604	2 495	544	1 951	20	3 544	-3 524	96	0	96	1 422	1 550	-128	Short-term	9
10	De longo prazo	F.332	11 108	1 207	9 901	1 176	404	772	6 038	1 350	4 688	112	-547	659	3 782	0	3 782	2 301	12 202	-9 901	Long-term	10
11	Derivados financeiros	F.34	-24	65	-89	-6	65	-71	-104	0	-104	85	0	85	0	-1	1	0	-89	89	Financial derivatives	11
12	Empréstimos	F.4	16 021	24 891	-8 870	546	8 521	-7 975	15 019	6 432	8 587	455	156	299	1	9 783	-9 782	8 907	37	8 870	Loans	12
13	De curto prazo	F.41	-965	-136	-829	-596	-1 414	818	-368	205	-573	0	103	-103	0	970	-970	269	-560	829	Short-term	13
14	De longo prazo	F.42	16 985	25 027	-8 042	1 142	9 934	-8 792	15 387	6 227	9 160	455	53	402	1	8 812	-8 811	8 639	597	8 042	Long-term	14
15	Acções e outras Participações	F.5	22 622	31 100	-8 478	12 795	18 139	-5 344	3 000	12 960	-9 960	400	0	400	6 427	0	6 427	15 407	6 929	8 478	Shares and other equity	15
16	Acções e outras participações excluindo fundos de investimento	F.51	20 119	28 485	-8 366	12 643	18 139	-5 496	3 093	10 346	-7 253	385	0	385	3 998	0	3 998	15 345	6 979	8 366	Shares and other equity excluding mutual funds shares	16
17	Unidades de participação em fundos de investimento	F.52	2 503	2 615	-112	152	0	152	-93	2 615	-2 708	15	0	15	2 429	0	2 429	62	-50	112	Mutual funds shares	17
18	Reservas Técnicas de Seguros	F.6	3 559	3 399	160	143	1 251	-1 108	168	2 148	-1 980	2	0	2	3 247	0	3 247	8	168	-160	Insurance technical reserves	18
19	Seguros de vida e fundos de pensões	F.61	3 186	3 186	0	0	1 251	-1 251	0	1 935	-1 935	0	0	0	3 186	0	3 186	0	0	0	Net equity of households in life insurance & pension funds reserves	19
20	Outras	F.62	373	213	160	143	0	143	168	213	-45	2	0	2	61	0	61	8	168	-160	Other	20
21	Outros Débitos e Créditos	F.7	1 889	2 748	-859	1 722	-910	2 632	-1 688	2 159	-3 847	21	72	-51	1 835	1 428	407	466	-393	859	Other accounts receivable and payable	21
22	Créditos comerciais e adiantamentos	F.71	3 207	3 084	123	2 265	1 377	888	26	-55	81	10	858	-848	907	906	1	436	559	-123	Trade credits and advances	22
23	Outros	F.79	-1 318	-336	-982	-543	-2 287	1 744	-1 714	2 214	-3 928	11	-786	797	929	522	407	30	-952	982	Other	23
		Code ESA 95	1	2	3	4	5	6	7	8	9	10	11	12	13	14	15	16	17	18		
			Assets	Liabilities	Net	Assets	Liabilities	Net	Assets	Liabilities	Net	Assets	Liabilities	Net	Assets	Liabilities	Net	Assets	Liabilities	Net		
			Total economy (S.1)			Non-financial corporations (S.11)			Financial corporations (S.12)			General government (S.13)			Households+NPISH (S.14+S.15)			Rest of the world (S.2)				

F .1.1.2 CONTAS NACIONAIS FINANCEIRAS - TRANSACÇÕES

Por sector institucional e instrumento financeiro - 2004

Valores consolidados

Fonte / Source: Banco de Portugal

NATIONAL FINANCIAL ACCOUNTS - TRANSACTIONS

By institutional sector and financial instrument - 2004

Consolidated values

10^6 euros

		Código SEC 95	Total da Economia (S.1)			Sociedades Não Financeiras (S.11)			Sociedades Financeiras (S.12)			Administrações Públicas (S.13)			Particulares (S.14+S.15)			Resto do Mundo (S.2)				
			Activos	Passivos	Saldo	Activos	Passivos	Saldo	Activos	Passivos	Saldo	Activos	Passivos	Saldo	Activos	Passivos	Saldo	Activos	Passivos	Saldo		
			1	2	3	4	5	6	7	8	9	10	11	12	13	14	15	16	17	18		
1	Poupança Financeira	B.9	53 321	62 210	-8 889	12 888	19 615	-6 728	25 161	26 544	-1 383	738	5 614	-4 876	14 534	10 436	4 099	25 512	16 624	8 888	Financial saving	1
2	por memória: em percentagem do PIB				-6.2			-4.7			-1.0			-3.4			2.8			6.2	memo item: as a percentage of GDP	2
3	Ouro Monetário e DSE	F.1	-584	0	-584	0	0	0	-584	0	-584	0	0	0	0	0	0	584	0	584	Monetary gold and SDR	3
4	Numerário e Depósitos	F.2	5 046	13 537	-8 491	1 140	0	1 140	1 244	13 680	-12 436	-196	-143	-53	2 858	0	2 858	10 054	1 562	8 492	Currency and deposits	4
5	Numerário	F.21	649	-50	699	156	0	156	52	-130	182	2	80	-78	438	0	438	0	699	-699	Currency	5
6	Depósitos transferíveis e Outros depósitos	F.22+F.29	4 398	13 588	-9 190	984	0	984	1 191	13 810	-12 619	-198	-223	25	2 421	0	2 421	10 054	864	9 190	Transferable deposits and Other deposits	6
7	Títulos excepto Acções	F.3	9 987	6 545	3 442	986	1 761	-775	6 795	585	6 210	-126	4 198	-4 324	2 332	2	2 330	5 336	8 778	-3 442	Securities other than shares	7
8	Títulos excepto acções excluindo derivados financeiros	F.33	9 887	6 492	3 395	1 006	1 710	-704	6 696	585	6 111	-146	4 198	-4 344	2 332	0	2 332	5 336	8 731	-3 395	Securities other than shares, excluding financial derivatives	8
9	De curto prazo	F.331	-507	7 023	-7 530	191	1 989	-1 798	-788	-681	-107	-17	5 715	-5 732	107	0	107	4 874	-2 656	7 530	Short-term	9
10	De longo prazo	F.332	10 394	-530	10 924	815	-279	1 094	7 484	1 266	6 218	-129	-1 517	1 388	2 225	0	2 225	462	11 387	-10 925	Long-term	10
11	Derivados financeiros	F.34	100	52	48	-20	51	-71	100	0	100	20	0	20	0	2	-2	0	47	-47	Financial derivatives	11
12	Empréstimos	F.4	12 536	12 023	513	-2 340	2 075	-4 415	14 799	-1 307	16 106	74	1 321	-1 247	4	9 935	-9 931	-2 114	-1 601	-513	Loans	12
13	De curto prazo	F.41	255	790	-535	65	-1 080	1 145	189	83	106	0	958	-958	0	829	-829	973	437	536	Short-term	13
14	De longo prazo	F.42	12 282	11 233	1 049	-2 405	3 155	-5 560	14 610	-1 390	16 000	74	363	-289	4	9 105	-9 101	-3 086	-2 038	-1 048	Long-term	14
15	Acções e outras Participações	F.5	18 575	22 152	-3 577	10 598	13 883	-3 285	3 112	8 269	-5 157	-164	0	-164	5 030	0	5 030	10 517	6 940	3 577	Shares and other equity	15
16	Acções e outras participações excluindo fundos de investimento	F.51	16 431	20 382	-3 951	10 547	13 883	-3 336	2 641	6 499	-3 858	-293	0	-293	3 536	0	3 536	10 309	6 358	3 951	Shares and other equity excluding mutual funds shares	16
17	Unidades de participação em fundos investimento	F.52	2 144	1 770	374	51	0	51	470	1 770	-1 300	129	0	129	1 494	0	1 494	208	582	-374	Mutual funds shares	17
18	Reservas Técnicas de Seguros	F.6	4 757	4 977	-220	123	708	-585	-213	4 269	-4 482	2	0	2	4 845	0	4 845	7	-213	220	Insurance technical reserves	18
19	Seguros de vida e fundos de pensões	F.61	4 758	4 758	0	0	708	-708	0	4 050	-4 050	0	0	0	4 758	0	4 758	0	0	0	Net equity of households in life insurance & pension funds reserves	19
20	Outras	F.62	-1	219	-220	123	0	123	-213	219	-432	2	0	2	87	0	87	7	-213	220	Other	20
21	Outros Débitos e Créditos	F.7	3 004	2 975	29	2 380	1 189	1 191	9	1 048	-1 039	1 150	238	912	-534	500	-1 034	1 128	1 156	-28	Other accounts receivable and payable	21
22	Créditos comerciais e adiantamentos	F.71	656	1 288	-632	1 016	732	284	57	-580	637	11	273	-262	-428	862	-1 290	1 098	466	632	Trade credits and advances	22
23	Outros	F.79	2 348	1 687	661	1 364	457	907	-49	1 628	-1 677	1 139	-35	1 174	-107	-362	255	30	690	-660	Other	23
			1	2	3	4	5	6	7	8	9	10	11	12	13	14	15	16	17	18		
			Assets	Liabilities	Net	Assets	Liabilities	Net	Assets	Liabilities	Net	Assets	Liabilities	Net	Assets	Liabilities	Net	Assets	Liabilities	Net		
		Code ESA 95	Total economy (S.1)			Non-financial corporations (S.11)			Financial corporations (S.12)			General government (S.13)			Households+NPISH (S.14+S.15)			Rest of the world (S.2)				

F .1.1.3 CONTAS NACIONAIS FINANCEIRAS - TRANSACÇÕES

Por sector institucional e instrumento financeiro - 2005
Valores consolidados

Fonte / Source: Banco de Portugal

NATIONAL FINANCIAL ACCOUNTS - TRANSACTIONS

By institutional sector and financial instrument - 2005
Consolidated values

10^6 euros

		Código SEC 95	Total da Economia (S.1)			Sociedades Não Financeiras (S.11)			Sociedades Financeiras (S.12)			Administrações Públicas (S.13)			Particulares (S.14+S.15)			Resto do Mundo (S.2)				
			Activos	Passivos	Saldo	Activos	Passivos	Saldo	Activos	Passivos	Saldo	Activos	Passivos	Saldo	Activos	Passivos	Saldo	Activos	Passivos	Saldo		
			1	2	3	4	5	6	7	8	9	10	11	12	13	14	15	16	17	18		
1	Poupança Financeira	B.9	55 696	68 937	-12 242	6 430	14 850	-8 420	34 234	33 798	436	-580	9 603	-9 023	15 452	10 686	4 766	31 113	18 872	12 242	Financial saving	1
2	por memória: em percentagem do PIB				-8.2			-5.6			0.3			-6.1			3.2			8.2	memo item: as a percentage of GDP	2
3	Ouro Monetário e DSE	F.1	-507	0	-507	0	0	0	-507	0	-507	0	0	0	0	0	0	507	0	507	Monetary gold and SDR	3
4	Numerário e Depósitos	F.2	11 130	16 931	-5 801	4 220	0	4 220	5 039	16 393	-11 354	880	538	342	991	0	991	9 172	3 371	5 801	Currency and deposits	4
5	Numerário	F.21	916	136	780	410	0	410	-3	118	-121	0	18	-18	509	0	509	0	780	-780	Currency	5
6	Depósitos transferíveis e Outros depósitos	F.22+F.29	10 213	16 794	-6 581	3 810	0	3 810	5 042	16 275	-11 233	880	520	360	482	0	482	9 172	2 591	6 581	Transferable deposits and Other deposits	6
7	Títulos excepto Acções	F.3	15 282	11 086	4 196	-1 094	5 328	-6 422	15 768	-4 490	20 258	520	10 313	-9 793	88	-65	153	10 148	14 344	-4 196	Securities other than shares	7
8	Títulos excepto acções excluindo derivados financeiros	F.33	15 207	11 185	4 022	-1 069	5 357	-6 426	15 697	-4 490	20 187	491	10 318	-9 827	88	0	88	10 148	14 169	-4 021	Securities other than shares, excluding financial derivatives	8
9	De curto prazo	F.331	4 245	5 261	-1 016	-674	3 810	-4 484	4 997	-799	5 796	2	2 251	-2 249	-79	0	-79	4 240	3 224	1 016	Short-term	9
10	De longo prazo	F.332	10 962	5 924	5 038	-395	1 547	-1 942	10 700	-3 691	14 391	489	8 067	-7 578	167	0	167	5 908	10 946	-5 038	Long-term	10
11	Derivados financeiros	F.34	75	-99	174	-25	-29	4	71	0	71	29	-5	34	0	-65	65	0	175	-175	Financial derivatives	11
12	Empréstimos	F.4	14 236	20 468	-6 232	1 684	5 731	-4 047	12 267	3 285	8 982	281	-174	455	4	11 627	-11 623	3 859	-2 373	6 232	Loans	12
13	De curto prazo	F.41	956	13	943	214	-166	380	744	54	690	0	-613	613	-2	738	-740	-340	604	-944	Short-term	13
14	De longo prazo	F.42	13 280	20 455	-7 175	1 470	5 897	-4 427	11 523	3 230	8 293	281	439	-158	6	10 889	-10 883	4 199	-2 977	7 176	Long-term	14
15	Acções e outras Participações	F.5	10 462	15 940	-5 478	1 449	6 178	-4 729	2 948	9 762	-6 814	-523	0	-523	6 589	0	6 589	7 427	1 949	5 478	Shares and other equity	15
16	Acções e outras participações excluindo fundos de investimento	F.51	6 215	13 328	-7 113	1 211	6 178	-4 967	1 789	7 150	-5 361	-593	0	-593	3 809	0	3 809	7 288	175	7 113	Shares and other equity excluding mutual funds shares	16
17	Unidades de participação em fundos de investimento	F.52	4 247	2 612	1 635	238	0	238	1 159	2 612	-1 453	70	0	70	2 780	0	2 780	139	1 774	-1 635	Mutual funds shares	17
18	Reservas Técnicas de Seguros	F.6	8 121	8 050	71	195	-101	296	82	8 151	-8 069	2	0	2	7 842	0	7 842	11	82	-71	Insurance technical reserves	18
19	Seguros de vida e fundos de pensões	F.61	7 577	7 577	0	0	-101	101	0	7 678	-7 678	0	0	0	7 842	0	7 842	0	0	0	Net equity of households in life insurance & pension funds reserves	19
20	Outras	F.62	544	473	71	195	0	195	82	473	-391	2	0	2	265	0	265	11	82	-71	Other	20
21	Outros Débitos e Créditos	F.7	-2 028	-3 538	1 510	-23	-2 286	2 263	-1 364	697	-2 061	-581	-1 073	492	-60	-876	816	-11	1 499	-1 510	Other accounts receivable and payable	21
22	Créditos comerciais e adiantamentos	F.71	-480	-1 252	772	-509	-26	-483	75	205	-130	149	-1 468	1 617	-195	38	-233	-48	724	-772	Trade credits and advances	22
23	Outros	F.79	-1 548	-2 286	738	485	-2 260	2 745	-1 438	492	-1 930	-730	-395	-1 125	134	-914	1 048	37	775	-738	Other	23
			1	2	3	4	5	6	7	8	9	10	11	12	13	14	15	16	17	18		
			Assets	Liabilities	Net	Assets	Liabilities	Net	Assets	Liabilities	Net	Assets	Liabilities	Net	Assets	Liabilities	Net	Assets	Liabilities	Net		
		Code ESA 95	Total economy (S.1)			Non-financial corporations (S.11)			Financial corporations (S.12)			General government (S.13)			Households+NPISH (S.14+S.15)			Rest of the world (S.2)				

F .1.1.4 CONTAS NACIONAIS FINANCEIRAS - TRANSACÇÕES

Por sector institucional e instrumento financeiro - 2006
Valores consolidados

Fonte / Source: Banco de Portugal

NATIONAL FINANCIAL ACCOUNTS - TRANSACTIONS

By institutional sector and financial instrument - 2006
Consolidated values

10^6 euros

		Código SEC 95	Total da Economia (S.1)			Sociedades Não Financeiras (S.11)			Sociedades Financeiras (S.12)			Administrações Públicas (S.13)			Particulares (S.14+S.15)			Resto do Mundo (S.2)				
			Activos	Passivos	Saldo	Activos	Passivos	Saldo	Activos	Passivos	Saldo	Activos	Passivos	Saldo	Activos	Passivos	Saldo	Activos	Passivos	Saldo		
			1	2	3	4	5	6	7	8	9	10	11	12	13	14	15	16	17	18		
1	Poupança financeira	B.9	66 822	81 355	-14 534	10 911	22 603	-11 692	40 960	40 973	-13	-504	5 622	-6 127	15 455	12 157	3 298	40 247	25 714	14 534	Financial saving	1
2	por memória: em percentagem do PIB				-9.3			-7.5			0.0			-3.9			2.1			9.3	memo item: as a percentage of GDP	2
3	Ouro Monetário e DSE	F.1	-561	0	-561	0	0	0	-561	0	-561	0	0	0	0	0	0	561	0	561	Monetary gold and SDR	3
4	Numerário e Depósitos	F.2	21 797	24 296	-2 499	3 181	0	3 181	11 826	22 245	-10 419	899	2 051	-1 152	5 891	0	5 891	17 056	14 557	2 499	Currency and deposits	4
5	Numerário	F.21	200	-724	924	103	0	103	24	-739	763	5	15	-10	68	0	68	0	924	-924	Currency	5
6	Depósitos transferíveis e Outros depósitos	F.22+F.29	21 596	25 020	-3 424	3 077	0	3 077	11 802	22 984	-11 182	894	2 036	-1 142	5 824	0	5 824	17 056	13 632	3 424	Transferable deposits and Other deposits	6
7	Títulos excepto Acções	F.3	6 992	10 772	-3 780	-229	3 340	-3 569	4 925	3 780	1 145	407	3 708	-3 301	1 889	-56	1 945	7 533	3 753	3 780	Securities other than shares	7
8	Títulos excepto acções excluindo derivados financeiros	F.33	7 017	10 977	-3 960	-153	3 494	-3 647	4 991	3 780	1 211	289	3 703	-3 414	1 889	0	1 889	7 533	3 573	3 960	Securities other than shares, excluding financial derivatives	8
9	De curto prazo	F.331	-1 401	-2 122	721	-71	1 381	-1 452	-1 439	-11	-1 428	0	-3 492	3 492	109	0	109	-4 380	-3 659	-721	Short-term	9
10	De longo prazo	F.332	8 418	13 099	-4 681	-81	2 112	-2 193	6 430	3 791	2 639	289	7 195	-6 906	1 780	0	1 780	11 912	7 231	4 681	Long-term	10
11	Derivados financeiros	F.34	-24	-205	181	-76	-154	78	-66	0	-66	118	5	113	0	-56	56	0	181	-181	Financial derivatives	11
12	Empréstimos	F.4	18 525	23 151	-4 576	1 740	7 991	-6 251	16 820	2 952	13 868	-2	-37	-35	17	12 244	-12 227	4 461	-115	4 576	Loans	12
13	De curto prazo	F.41	-1 331	519	-1 850	6	-872	878	-1 337	93	-1 430	0	918	-918	0	381	-381	867	-983	1 850	Short-term	13
14	De longo prazo	F.42	19 906	22 631	-2 725	1 734	8 863	-7 129	18 157	2 859	15 298	-2	-955	953	17	11 864	-11 847	3 593	868	2 725	Long-term	14
15	Acções e outras Participações	F.5	15 085	17 741	-2 656	6 012	11 658	-5 646	9 248	6 083	3 165	-1 687	0	-1 687	1 513	0	1 513	10 736	8 080	2 656	Shares and other equity	15
16	Acções e outras participações excluindo fundos de investimento	F.51	10 888	16 045	-5 157	5 264	11 658	-6 394	7 182	4 387	2 795	-1 680	0	-1 680	121	0	121	10 537	5 380	5 157	Shares and other equity excluding mutual funds shares	16
17	Unidades de participação em fundos de investimento	F.52	4 197	1 697	2 500	747	0	747	2 066	1 697	369	-8	0	-8	1 391	0	1 391	199	2 700	-2 501	Mutual funds shares	17
18	Reservas Técnicas de Seguros	F.6	5 759	6 022	-263	166	-97	263	-253	6 119	-6 372	2	0	2	5 845	0	5 845	10	-253	263	Insurance technical reserves	18
19	Seguros de vida e fundos de pensões	F.61	5 573	5 573	0	0	-97	97	0	5 669	-5 669	0	0	0	5 573	0	5 573	0	0	0	Net equity of households in life insurance & pension funds reserves	19
20	Outras	F.62	187	449	-262	166	0	166	-253	449	-702	2	0	2	272	0	272	10	-253	263	Other	20
21	Outros Débitos e Créditos	F.7	-825	-627	-198	42	-290	332	-1 045	-206	-839	-123	-100	-23	300	-31	331	-108	-307	199	Other accounts receivable and payable	21
22	Créditos comerciais e adiantamentos	F.71	1 002	214	788	1 099	-265	1 364	47	124	-77	-3	355	-358	-141	0	-141	-162	625	-787	Trade credits and advances	22
23	Outros	F.79	-1 827	-841	-986	-1 057	-25	-1 032	-1 091	-330	-761	-120	-455	335	441	-31	472	54	-933	987	Other	23
		Code ESA 95	Total economy (S.1)			Non-financial corporations (S.11)			Financial corporations (S.12)			General government (S.13)			Households+NPISH (S.14+S.15)			Rest of the world (S.2)				
			1	2	3	4	5	6	7	8	9	10	11	12	13	14	15	16	17	18		
			Assets	Liabilities	Net	Assets	Liabilities	Net	Assets	Liabilities	Net	Assets	Liabilities	Net	Assets	Liabilities	Net	Assets	Liabilities	Net		

F .1.1.5 CONTAS NACIONAIS FINANCEIRAS - TRANSACÇÕES

Por sector institucional e instrumento financeiro - 2007
Valores consolidados

Fonte / Source: Banco de Portugal

NATIONAL FINANCIAL ACCOUNTS - TRANSACTIONS

By institutional sector and financial instrument - 2007
Consolidated values

10^6 euros

		Código SEC 95	Total da Economia (S.1)			Sociedades Não Financeiras (S.11)			Sociedades Financeiras (S.12)			Administrações Públicas (S.13)			Particulares (S.14+S.15)			Resto do Mundo (S.2)				
			Activos	Passivos	Saldo	Activos	Passivos	Saldo	Activos	Passivos	Saldo	Activos	Passivos	Saldo	Activos	Passivos	Saldo	Activos	Passivos	Saldo		
			1	2	3	4	5	6	7	8	9	10	11	12	13	14	15	16	17	18		
1	Poupança financeira	B.9	75 197	88 567	-13 370	14 344	27 376	-13 032	44 956	43 011	1 945	-710	3 614	-4 324	16 607	14 565	2 042	40 588	27 219	13 370	Financial saving	1
2	por memória: em percentagem do PIB				-8.2			-8.0			1.2			-2.7			1.3			8.2	memo item: as a percentage of GDP	2
3	Ouro Monetário e DSE	F.1	-1	0	-1	0	0	0	-1	0	-1	0	0	0	0	0	0	1	0	1	Monetary gold and SDR	3
4	Numerário e Depósitos	F.2	15 991	21 599	-5 608	-198	0	-198	6 591	20 669	-14 078	-431	930	-1 361	10 029	0	10 029	15 196	9 588	5 608	Currency and deposits	4
5	Numerário	F.21	-442	-1 531	1 089	-224	0	-224	11	-1 562	1 573	0	31	-31	-229	0	-229	0	1 089	-1 089	Currency	5
6	Depósitos transferíveis e Outros depósitos	F.22+F.29	16 433	23 130	-6 697	25	0	25	6 579	22 231	-15 652	-431	899	-1 330	10 259	0	10 259	15 196	8 499	6 697	Transferable deposits and Other deposits	6
7	Títulos excepto Acções	F.3	9 362	22 466	-13 104	-127	5 966	-6 093	6 872	15 390	-8 518	-78	1 115	-1 193	2 695	-5	2 700	18 794	5 690	13 104	Securities other than shares	7
8	Títulos excepto acções excluindo derivados financeiros	F.33	10 257	22 679	-12 421	-027	6 150	-6 170	7 441	15 390	-7 949	141	1 139	-998	2 695	0	2 695	18 794	6 373	12 421	Securities other than shares, excluding financial derivatives	8
9	De curto prazo	F.331	214	4 326	-4 112	-88	3 775	-3 863	-56	486	-542	0	65	-65	358	0	358	1 438	-2 674	4 112	Short-term	9
10	De longo prazo	F.332	10 044	18 353	-8 309	61	2 375	-2 307	7 497	14 904	-7 407	141	1 074	-933	2 337	0	2 337	17 356	9 047	8 309	Long-term	10
11	Derivados financeiros	F.34	-896	-213	-683	-107	-184	77	-569	0	-569	-219	-24	-195	0	-5	5	0	-683	683	Financial derivatives	11
12	Empréstimos	F.4	29 889	27 569	2 320	4 280	14 325	-10 045	27 679	48	27 631	-2 040	916	-3 006	20	12 280	-12 260	2 551	4 871	-2 320	Loans	12
13	De curto prazo	F.41	3 092	3 540	-448	67	2 176	-2 109	3 024	34	2 990	0	609	-609	1	722	-721	799	351	448	Short-term	13
14	De longo prazo	F.42	26 797	24 028	2 769	4 213	12 199	-7 936	24 655	14	24 641	-2 090	307	-2 397	19	11 557	-11 538	1 752	4 521	-2 769	Long-term	14
15	Acções e outras Participações	F.5	8 982	6 786	2 196	8 275	6 156	2 119	576	629	-53	1 547	0	1 547	-1 416	0	-1 416	3 522	5 718	-2 196	Shares and other equity	15
16	Acções e outras participações excluindo fundos de investimento	F.51	11 479	10 804	675	8 169	6 156	2 013	-61	4 648	-4 709	1 547	0	1 547	1 841	0	1 841	4 305	4 979	-674	Shares and other equity excluding mutual funds shares	16
17	Unidades de participação em fundos de investimento	F.52	-2 498	-4 019	1 521	106	0	106	637	-4 019	4 656	16	0	16	-3 257	0	-3 257	-783	738	-1 521	Mutual funds shares	17
18	Reservas Técnicas de Seguros	F.6	6 129	5 783	346	112	339	-227	360	5 444	-5 084	1	0	1	5 656	0	5 656	14	360	-346	Insurance technical reserves	18
19	Seguros de vida e fundos de pensões	F.61	5 503	5 503	0	0	339	-339	0	5 164	-5 164	0	0	0	5 503	0	5 503	0	0	0	Net equity of households in life insurance & pension funds reserves	19
20	Outras	F.62	625	279	346	112	0	112	360	279	81	1	0	1	152	0	153	14	360	-346	Other	20
21	Outros Débitos e Créditos	F.7	4 846	4 365	481	2 003	590	1 413	2 879	831	2 048	341	653	-312	-377	2 290	-2 667	510	991	-481	Other accounts receivable and payable	21
22	Créditos comerciais e adiantamentos	F.71	995	1 469	-474	1 218	228	990	277	75	202	8	-247	255	-508	1 413	-1 921	479	4	475	Trade credits and advances	22
23	Outros	F.79	3 851	2 896	955	785	362	423	2 603	756	1 847	333	900	-567	131	878	-747	31	987	-956	Other	23
		Code ESA 95	1	2	3	4	5	6	7	8	9	10	11	12	13	14	15	16	17	18		
			Assets	Liabilities	Net	Assets	Liabilities	Net	Assets	Liabilities	Net	Assets	Liabilities	Net	Assets	Liabilities	Net	Assets	Liabilities	Net		
			Total economy (S.1)			Non-financial corporations (S.11)			Financial corporations (S.12)			General government (S.13)			Households+NPISH (S.14+S.15)			Rest of the world (S.2)				

F .1.2.1 CONTAS NACIONAIS FINANCEIRAS - TRANSACÇÕES

Total da Economia
Valores consolidados

Fonte / Source: Banco de Portugal

NATIONAL FINANCIAL ACCOUNTS - TRANSACTIONS

Total economy
Consolidated values

10^6 euros

		Código SEC 95	2003 Activos	2003 Passivos	2003 Saldo	2004 Activos	2004 Passivos	2004 Saldo	2005 Activos	2005 Passivos	2005 Saldo	2006 Activos	2006 Passivos	2006 Saldo	2007 Activos	2007 Passivos	2007 Saldo		
			1	2	3	4	5	6	7	8	9	10	11	12	13	14	15		
1	Poupança Financeira	B.9	66 738	72 613	-5 875	53 321	62 210	-8 889	56 696	68 937	-12 242	66 822	81 355	-14 534	75 197	85 567	-13 370	Financial saving	1
2	por memória: em percentagem do PIB				-4.2			-6.2			-8.2			-9.3			-8.2	memo item: as a percentage of GDP	2
3	Ouro Monetário e DSE	F.1	-769	0	-769	-584	0	-584	-507	0	-507	-561	0	-561	-1	0	-1	Monetary gold and SDR	3
4	Numerário e Depósitos	F.2	9 418	6 416	3 002	5 046	13 537	-8 491	11 130	16 931	-5 801	21 797	24 296	-2 500	15 991	21 599	-5 608	Currency and deposits	4
5	Numerário	F.21	313	-150	463	649	-50	699	916	136	780	200	-724	924	-442	-1 531	1 089	Currency	5
6	Depósitos transferíveis e Outros depósitos	F.22+F.29	9 104	6 566	2 538	4 398	13 588	-9 190	10 213	16 794	-6 581	21 596	25 020	-3 424	16 433	23 130	-6 697	Transferable deposits and Other deposits	6
7	Títulos excepto Acções	F.3	13 998	4 059	9 939	9 987	6 545	3 442	15 282	11 086	4 196	6 992	10 772	-3 779	9 362	22 466	-13 104	Securities other than shares	7
8	Títulos excepto acções excluindo derivados financeiros	F.33	14 022	3 994	10 028	9 887	6 492	3 395	15 207	11 185	4 022	7 017	10 977	-3 960	10 257	22 679	-12 421	Securities other than shares, excluding financial derivatives	8
9	De curto prazo	F.331	2 914	2 787	127	-507	7 023	-7 530	4 245	5 261	-1 016	-1 401	-2 122	721	214	4 326	-4 112	Short-term	9
10	De longo prazo	F.332	11 108	1 207	9 901	10 394	-530	10 924	10 962	5 924	5 038	8 418	13 099	-4 681	10 044	18 353	-8 309	Long-term	10
11	Derivados financeiros	F.34	-24	65	-89	100	52	47	75	-99	175	-24	-205	181	-896	-213	-683	Financial derivatives	11
12	Empréstimos	F.4	16 021	24 891	-8 870	12 536	12 023	513	14 236	20 468	-6 232	18 575	23 151	-4 576	29 889	27 569	2 320	Loans	12
13	De curto prazo	F.41	-965	-136	-829	255	790	-535	956	13	943	-1 331	519	-1 850	3 092	3 540	-449	Short-term	13
14	De longo prazo	F.42	16 985	25 027	-8 041	12 282	11 233	1 049	13 280	20 455	-7 176	19 906	22 631	-2 725	26 797	24 028	2 769	Long-term	14
15	Acções e outras Participações	F.5	22 622	31 100	-8 478	18 575	22 152	-3 577	10 462	15 940	-5 478	15 085	17 741	-2 656	8 982	6 786	2 196	Shares and other equity	15
16	Acções e outras participações excluindo fundos de investimento	F.51	20 119	28 485	-8 366	16 431	20 382	-3 951	6 215	13 328	-7 113	10 888	16 045	-5 157	11 479	10 804	675	Shares and other equity excluding mutual funds shares	16
17	Unidades de participação em fundos de investimento	F.52	2 503	2 615	-112	2 144	1 770	374	4 247	2 612	1 635	4 197	1 697	2 501	-2 498	-4 019	1 521	Mutual funds shares	17
18	Reservas Técnicas de Seguros	F.6	3 559	3 399	160	4 757	4 977	-220	8 121	8 050	71	5 759	6 022	-263	6 129	5 783	346	Insurance technical reserves	18
19	Seguros de vida e fundos de pensões	F.61	3 186	3 186	0	4 758	4 758	0	7 577	7 577	0	5 573	5 573	0	5 503	5 503	0	Net equity of households in life insurance & pension funds reserves	19
20	Outras	F.62	373	213	160	-1	219	-220	544	473	71	187	449	-263	625	279	346	Other	20
21	Outros Débitos e Créditos	F.7	1 890	2 748	-858	3 004	2 975	29	-2 028	-3 538	1 510	-825	-627	-199	4 846	4 365	481	Other accounts receivable and payable	21
22	Créditos comerciais e adiantamentos	F.71	3 208	3 085	123	656	1 288	-632	-480	-1 252	772	1 002	214	787	995	1 469	-474	Trade credits and advances	22
23	Outros	F.79	-1 318	-336	-981	2 348	1 687	660	-1 548	-2 286	738	-1 827	-841	-986	3 851	2 896	956	Other	23

	Code ESA 95	2003 Assets	2003 Liabilities	2003 Net	2004 Assets	2004 Liabilities	2004 Net	2005 Assets	2005 Liabilities	2005 Net	2006 Assets	2006 Liabilities	2006 Net	2007 Assets	2007 Liabilities	2007 Net	
		1	2	3	4	5	6	7	8	9	10	11	12	13	14	15	

F .1.2.2 CONTAS NACIONAIS FINANCEIRAS - TRANSACÇÕES

Sector institucional - Sociedades não Financeiras

Valores consolidados

Fonte / Source: Banco de Portugal

NATIONAL FINANCIAL ACCOUNTS - TRANSACTIONS

Institutional sector - Non-financial corporations

Consolidated values

10^6 euros

		Código SEC 95	2003 Activos 1	2003 Passivos 2	2003 Saldo 3	2004 Activos 4	2004 Passivos 5	2004 Saldo 6	2005 Activos 7	2005 Passivos 8	2005 Saldo 9	2006 Activos 10	2006 Passivos 11	2006 Saldo 12	2007 Activos 13	2007 Passivos 14	2007 Saldo 15		
1	Poupança financeira	B.9	19 484	26 169	-6 684	12 888	19 616	-6 728	6 430	14 850	-8 420	10 911	22 603	-11 692	14 344	27 376	-13 032	Financial saving	1
2	por memória: em percentagem do PIB				-4.8			-4.7			-5.6			-7.5			-8.0	memo item: as a percentage of GDP	2
3	Ouro Monetário e DSE	F.1	0	0	0	0	0	0	0	0	0	0	0	0	0	0	0	Monetary gold and SDR	3
4	Numerário e Depósitos	F.2	2 806	0	2 806	1 140	0	1 140	4 220	0	4 220	3 181	0	3 181	-198	0	-198	Currency and deposits	4
5	Numerário	F.21	114	0	114	156	0	156	410	0	410	103	0	103	-224	0	-224	Currency	5
6	Depósitos transferíveis e Outros depósitos	F.22+F.29	2 693	0	2 693	984	0	984	3 810	0	3 810	3 077	0	3 077	25	0	25	Transferable deposits and Other deposits	6
7	Títulos excepto Acções	F.3	1 473	-832	2 305	986	1 761	-774	-1 094	5 328	-6 422	-229	3 340	-3 569	-127	5 966	-6 093	Securities other than shares	7
8	Títulos excepto acções excluindo derivados financeiros	F.33	1 479	-897	2 376	1 006	1 710	-704	-1 069	5 357	-6 426	-153	3 494	-3 646	-20	6 150	-6 170	Securities other than shares, excluding financial derivatives	8
9	De curto prazo	F.331	303	-1 301	1 604	191	1 989	-1 797	-674	3 810	-4 484	-71	1 381	-1 453	-88	3 775	-3 863	Short-term	9
10	De longo prazo	F.332	1 176	404	772	815	-279	1 094	-395	1 547	-1 942	-81	2 112	-2 194	68	2 375	-2 306	Long-term	10
11	Derivados financeiros	F.34	-6	65	-71	-20	51	-71	-25	-29	4	-76	-154	78	-107	-184	77	Financial derivatives	11
12	Empréstimos	F.4	546	8 521	-7 975	-2 340	2 075	-4 415	1 684	5 731	-4 047	1 740	7 991	-6 251	4 280	14 325	-10 045	Loans	12
13	De curto prazo	F.41	-596	-1 414	817	65	-1 080	1 145	214	-166	381	6	-872	878	67	2 176	-2 109	Short-term	13
14	De longo prazo	F.42	1 142	9 934	-8 792	-2 405	3 155	-5 561	1 470	5 897	-4 428	1 734	8 863	-7 130	4 213	12 149	-7 937	Long-term	14
15	Acções e outras Participações	F.5	12 795	18 139	-5 344	10 598	13 883	-3 285	1 449	6 178	-4 729	6 012	11 658	-5 646	8 275	6 156	2 118	Shares and other equity	15
16	Acções e outras participações excluindo fundos de investimento	F.51	12 643	18 139	-5 496	10 547	13 883	-3 336	1 211	6 178	-4 967	5 264	11 658	-6 394	8 169	6 156	2 012	Shares and other equity excluding mutual funds shares	16
17	Unidades de participação em fundos de investimento	F.52	152	0	152	51	0	51	238	0	238	747	0	747	106	0	106	Mutual funds shares	17
18	Reservas Técnicas de Seguros	F.6	143	1 251	-1 109	123	708	-585	195	-101	296	166	-97	262	112	-339	-227	Insurance technical reserves	18
19	Seguros de vida e fundos de pensões	F.61	0	1 251	-1 251	0	708	-708	0	-101	101	0	-97	97	0	339	-339	Net equity of households in life insurance & pension funds reserves	19
20	Outras	F.62	143	0	143	123	0	123	195	0	195	166	0	166	112	0	112	Other	20
21	Outros Débitos e Créditos	F.7	1 722	-910	2 632	2 380	1 189	1 191	-23	-2 286	2 263	42	-290	332	2 003	590	1 413	Other accounts receivable and payable	21
22	Créditos comerciais e adiantamentos	F.71	2 265	1 377	888	1 016	732	283	-509	-27	-483	1 099	-265	1 364	1 218	228	990	Trade credits and advances	22
23	Outros	F.79	-543	-2 287	1 744	1 364	457	908	485	-2 260	2 745	-1 057	25	-1 032	785	362	423	Other	23

	Code ESA 95	2003 Assets 1	2003 Liabilities 2	2003 Net 3	2004 Assets 4	2004 Liabilities 5	2004 Net 6	2005 Assets 7	2005 Liabilities 8	2005 Net 9	2006 Assets 10	2006 Liabilities 11	2006 Net 12	2007 Assets 13	2007 Liabilities 14	2007 Net 15	

F .1.2.3 CONTAS NACIONAIS FINANCEIRAS - TRANSACÇÕES

Sector institucional - Sociedades Financeiras

Valores consolidados

Fonte / Source: Banco de Portugal

NATIONAL FINANCIAL ACCOUNTS - TRANSACTIONS

Institutional sector - Financial corporations

Consolidated values

10^6 euros

		Código SEC 95	2003 Activos	2003 Passivos	2003 Saldo	2004 Activos	2004 Passivos	2004 Saldo	2005 Activos	2005 Passivos	2005 Saldo	2006 Activos	2006 Passivos	2006 Saldo	2007 Activos	2007 Passivos	2007 Saldo		
			1	2	3	4	5	6	7	8	9	10	11	12	13	14	15		
1	Poupança financeira	B.9	31 954	31 338	616	25 161	26 544	-1 383	34 234	33 798	436	40 960	40 973	-13	44 956	43 011	1 945	Financial saving	1
2	por memória: em percentagem do PIB				0.4			-1.0			0.3			0.6			1.2	memo item: as a percentage of GDP	2
3	Ouro Monetário e DSE	F.1	-769	0	-769	-584	0	-584	-507	0	-507	-561	0	-561	-1	0	-1	Monetary gold and SDR	3
4	Numerário e Depósitos	F.2	7 794	5 745	2 050	1 244	13 680	-12 436	5 039	16 393	-11 354	11 826	22 245	-10 419	6 591	20 669	-14 078	Currency and deposits	4
5	Numerário	F.21	23	-205	228	52	-130	183	-3	118	-121	24	-739	763	11	-1 562	1 573	Currency	5
6	Depósitos transferíveis e Outros depósitos	F.22+F.29	7 771	5 949	1 822	1 191	13 810	-12 619	5 042	16 275	-11 233	11 802	22 984	-11 182	6 579	22 231	-15 652	Transferable deposits and Other deposits	6
7	Títulos excepto Acções	F.3	8 430	1 894	6 536	6 795	585	6 210	15 768	-4 490	20 258	4 925	3 780	1 145	6 872	15 390	-8 518	Securities other than shares	7
8	Títulos excepto acções excluindo derivados financeiros	F.33	8 533	1 894	6 639	6 696	585	6 111	15 697	-4 490	20 187	4 991	3 780	1 211	7 441	15 390	-7 949	Securities other than shares, excluding financial derivatives	8
9	De curto prazo	F.331	2 495	544	1 951	-788	-681	-107	4 997	-799	5 796	-1 439	-11	-1 427	-56	486	-542	Short-term	9
10	De longo prazo	F.332	6 038	1 350	4 688	7 484	1 266	6 218	10 700	-3 691	14 391	6 430	3 791	2 639	7 497	14 904	-7 407	Long-term	10
11	Derivados financeiros	F.34	-104	0	-104	100	0	100	71	0	71	-66	0	-66	-569	0	-569	Financial derivatives	11
12	Empréstimos	F.4	15 019	6 432	8 587	14 799	-1 307	16 106	12 267	3 285	8 982	16 820	2 952	13 867	27 679	48	27 631	Loans	12
13	De curto prazo	F.41	-368	205	-573	189	83	106	744	54	689	-1 337	93	-1 430	3 024	34	2 990	Short-term	13
14	De longo prazo	F.42	15 387	6 227	9 161	14 610	-1 390	16 000	11 523	3 230	8 293	18 157	2 859	15 297	24 655	14	24 641	Long-term	14
15	Acções e outras Participações	F.5	3 000	12 960	-9 961	3 112	8 269	-5 157	2 948	9 762	-6 814	9 248	6 083	3 165	576	629	-53	Shares and other equity	15
16	Acções e outras participações excluindo fundos de investimento	F.51	3 093	10 346	-7 253	2 641	6 499	-3 858	1 789	7 150	-5 361	7 182	4 387	2 795	-61	4 648	-4 710	Shares and other equity excluding mutual funds shares	16
17	Unidades de participação em fundos de investimento	F.52	-93	2 615	-2 708	470	1 770	-1 300	1 159	2 612	-1 453	2 066	1 697	370	637	-5 444	4 083	Mutual funds shares	17
18	Reservas Técnicas de Seguros	F.6	168	2 148	-1 980	-213	4 269	-4 482	82	8 151	-8 069	-253	6 119	-6 372	360	4 905	-4 545	Insurance technical reserves	18
19	Seguros de vida e fundos de pensões	F.61	0	1 935	-1 935	0	4 050	-4 050	0	7 678	-7 678	0	5 669	-5 669	0	5 164	-5 164	Net equity of households in life insurance pension funds reserves	19
20	Outras	F.62	168	213	-45	-213	219	-432	82	473	-391	-253	449	-702	360	279	81	Other	20
21	Outros Débitos e Créditos	F.7	-1 688	2 159	-3 847	9	1 048	-1 039	-1 364	697	-2 061	-1 045	-206	-839	2 879	831	2 048	Other accounts receivable and payable	21
22	Créditos comerciais e adiantamentos	F.71	26	-55	81	57	-580	637	75	205	-130	47	124	-77	277	75	202	Trade credits and advances	22
23	Outros	F.79	-1 714	2 214	-3 928	-49	1 628	-1 677	-1 438	492	-1 930	-1 091	-330	-761	2 603	756	1 847	Other	23

	Code ESA 95	2003 Assets	2003 Liabilities	2003 Net	2004 Assets	2004 Liabilities	2004 Net	2005 Assets	2005 Liabilities	2005 Net	2006 Assets	2006 Liabilities	2006 Net	2007 Assets	2007 Liabilities	2007 Net	
		1	2	3	4	5	6	7	8	9	10	11	12	13	14	15	

F .1.2.4 CONTAS NACIONAIS FINANCEIRAS - TRANSACÇÕES

Sector institucional - Administrações Públicas
Valores consolidados

Fonte / Source: Banco de Portugal

NATIONAL FINANCIAL ACCOUNTS - TRANSACTIONS

Institutional sector - General government
Consolidated values

10^6 euros

		Código SEC 95	2003 Activos 1	2003 Passivos 2	2003 Saldo 3	2004 Activos 4	2004 Passivos 5	2004 Saldo 6	2005 Activos 7	2005 Passivos 8	2005 Saldo 9	2006 Activos 10	2006 Passivos 11	2006 Saldo 12	2007 Activos 13	2007 Passivos 14	2007 Saldo 15		
1	Poupança financeira	B.9	-196	3 897	-4 092	738	5 614	-4 876	580	9 603	-9 023	-504	5 622	-6 127	-710	3 614	-4 324	Financial saving	1
2	por memória: em percentagem do PIB				-3.0			-3.4			-6.1			-3.9			-2.7	memo item: as a percentage of GDP	2
3	Ouro Monetário e DSE	F.1	0	0	0	0	0	0	0	0	0	0	0	0	0	0	0	Monetary gold and SDR	3
4	Numerário e Depósitos	F.2	-1 290	671	-1 961	-196	-143	-54	880	538	343	899	2 051	-1 152	-431	930	-1 361	Currency and deposits	4
5	Numerário	F.21	-33	54	-87	2	80	-78	0	18	-18	5	15	-10	0	31	-31	Currency	5
6	Depósitos transferíveis e Outros depósitos	F.22+F.29	-1 257	617	-1 874	-198	-223	24	880	520	360	894	2 036	-1 143	-431	899	-1 330	Transferable deposits and Other deposits	6
7	Títulos excepto Acções	F.3	217	2 997	-2 780	-126	4 198	-4 324	520	10 313	-9 793	407	3 708	-3 301	-78	1 115	-1 193	Securities other than shares	7
8	Títulos excepto acções excluindo derivados financeiros	F.33	132	2 997	-2 865	-146	4 198	-4 344	491	10 318	-9 827	289	3 703	-3 414	141	1 139	-998	Securities other than shares, excluding financial derivatives	8
9	De curto prazo	F.331	20	3 544	-3 524	-17	5 715	-5 732	2	2 251	-2 249	0	-3 492	3 492	0	65	-65	Short-term	9
10	De longo prazo	F.332	112	-547	659	-129	-1 517	1 388	489	8 067	-7 578	289	7 195	-6 906	141	1 074	-933	Long-term	10
11	Derivados financeiros	F.34	85	0	85	20	0	20	29	-5	34	118	5	113	-219	-24	-195	Financial derivatives	11
12	Empréstimos	F.4	455	156	299	74	1 321	-1 247	281	-174	455	-2	-37	-35	-2 090	916	-3 006	Loans	12
13	De curto prazo	F.41	0	103	-103	0	958	-958	0	-613	613	0	918	-918	0	609	-609	Short-term	13
14	De longo prazo	F.42	455	53	402	74	363	-289	281	439	-158	-2	-955	953	-2 090	307	-2 397	Long-term	14
15	Acções e outras Participações	F.5	400	0	400	-164	0	-164	-523	0	-523	-1 687	0	-1 687	1 547	0	1 547	Shares and other equity	15
16	Acções e outras participações excluindo fundos de investimento	F.51	385	0	385	-293	0	-293	-593	0	-593	-1 680	0	-1 680	1 531	0	1 531	Shares and other equity excluding mutual funds shares	16
17	Unidades de participação em fundos de investimento	F.52	15	0	15	129	0	129	70	0	70	-8	0	-8	16	0	16	Mutual funds shares	17
18	Reservas Técnicas de Seguros	F.6	2	0	2	2	0	2	2	0	2	2	0	2	1	0	1	Insurance technical reserves	18
19	Seguros de vida e fundos de pensões	F.61	0	0	0	0	0	0	0	0	0	0	0	0	0	0	0	Net equity of households in life insurance & pension funds reserves	19
20	Outras	F.62	2	0	2	2	0	2	2	0	2	2	0	2	1	0	1	Other	20
21	Outros Débitos e Créditos	F.7	21	72	-51	1 150	238	911	-581	-1 073	492	-123	-100	23	341	653	-313	Other accounts receivable and payable	21
22	Créditos comerciais e adiantamentos	F.71	10	858	-848	11	273	-263	149	-1 468	1 617	-3	355	-358	8	-247	254	Trade credits and advances	22
23	Outros	F.79	11	-786	797	1 139	-35	1 174	-730	-395	-1 124	-120	-455	335	333	900	-567	Other	23
		Code ESA 95	1 Assets	2 Liabilities	3 Net	4 Assets	5 Liabilities	6 Net	7 Assets	8 Liabilities	9 Net	10 Assets	11 Liabilities	12 Net	13 Assets	14 Liabilities	15 Net		
			2003			2004			2005			2006			2007				

F .1.2.5 CONTAS NACIONAIS FINANCEIRAS - TRANSACÇÕES

Sector institucional - Particulares

Valores consolidados

Fonte / Source: Banco de Portugal

NATIONAL FINANCIAL ACCOUNTS - TRANSACTIONS

Institutional sector - Households + NPISH

Consolidated values

10^6 euros

		Código SEC 95	2003 Activos	2003 Passivos	2003 Saldo	2004 Activos	2004 Passivos	2004 Saldo	2005 Activos	2005 Passivos	2005 Saldo	2006 Activos	2006 Passivos	2006 Saldo	2007 Activos	2007 Passivos	2007 Saldo		
			1	2	3	4	5	6	7	8	9	10	11	12	13	14	15		
1	Poupança financeira	B.9	15 496	11 210	4 286	14 534	10 436	4 099	15 452	10 686	4 766	15 455	12 157	3 298	16 607	14 565	2 042	Financial saving	1
2	por memória: em percentagem do PIB				3.1			2.8			3.2			2.1			1.3	memo item: as a percentage of GDP	2
3	Ouro Monetário e DSE	F.1	0	0	0	0	0	0	0	0	0	0	0	0	0	0	0	Monetary gold and SDR	3
4	Numerário e Depósitos	F.2	107	0	107	2 858	0	2 858	991	0	991	5 891	0	5 891	10 029	0	10 029	Currency and deposits	4
5	Numerário	F.21	209	0	209	438	0	438	509	0	509	68	0	68	-229	0	-229	Currency	5
6	Depósitos transferíveis e Outros depósitos	F.22+F.29	-103	0	-103	2 421	0	2 421	482	0	482	5 824	0	5 824	10 259	0	10 259	Transferable deposits and Other deposits	6
7	Títulos excepto Acções	F.3	3 878	-1	3 879	2 332	2	2 330	88	-65	153	1 889	-56	1 945	2 695	-5	2 700	Securities other than shares	7
8	Títulos excepto acções excluindo derivados financeiros	F.33	3 878	0	3 878	2 332	0	2 332	88	0	88	1 889	0	1 889	2 703	0	2 703	Securities other than shares, excluding financial derivatives	8
9	De curto prazo	F.331	96	0	96	107	0	107	-79	0	-79	109	0	109	358	0	358	Short-term	9
10	De longo prazo	F.332	3 782	0	3 782	2 225	0	2 225	167	0	167	1 780	0	1 780	2 345	0	2 345	Long-term	10
11	Derivados financeiros	F.34	0	-1	1	0	2	-2	0	-65	65	0	-56	56	0	-5	5	Financial derivatives	11
12	Empréstimos	F.4	1	9 783	-9 781	4	9 935	-9 931	4	11 627	-11 623	17	12 244	-12 227	20	12 280	-12 260	Loans	12
13	De curto prazo	F.41	0	970	-970	0	829	-829	-2	738	-740	0	381	-381	1	722	-721	Short-term	13
14	De longo prazo	F.42	1	8 812	-8 811	4	9 105	-9 102	6	10 889	-10 883	17	11 864	-11 847	19	11 557	-11 538	Long-term	14
15	Acções e outras Participações	F.5	6 427	0	6 427	5 030	0	5 030	6 589	0	6 589	1 513	0	1 513	-1 416	0	-1 416	Shares and other equity	15
16	Acções e outras participações excluindo fundos de investimento	F.51	3 998	0	3 998	3 536	0	3 536	3 809	0	3 809	121	0	121	1 841	0	1 841	Shares and other equity excluding mutual funds shares	16
17	Unidades de participação em fundos de investimento	F.52	2 429	0	2 429	1 494	0	1 494	2 780	0	2 780	1 391	0	1 391	-3 257	0	-3 257	Mutual funds shares	17
18	Reservas Técnicas de Seguros	F.6	3 247	0	3 247	4 845	0	4 845	7 842	0	7 842	5 845	0	5 845	5 656	0	5 656	Insurance technical reserves	18
19	Seguros de vida e fundos de pensões	F.61	3 186		3 186	4 758	0	4 758	7 577	0	7 577	5 573	0	5 573	5 503	0	4 503	Net equity of households in life insurance & pension funds reserves	19
20	Outras	F.62	61	0	61	87	0	87	265	0	265	272	0	272	152	0	152	Other	20
21	Outros Débitos e Créditos	F.7	1 835	1 428	408	-534	500	-1 034	-60	-875	815	300	-31	331	-377	2 290	-2 667	Other accounts receivable and payable	21
22	Créditos comerciais e adiantamentos	F.71	907	906	1	-428	862	-1 290	-195	38	-233	-141	0	-141	-508	1 413	-1 920	Trade credits and advances	22
23	Outros	F.79	929	522	407	-107	-362	255	134	-914	1 048	441	-31	472	131	878	-747	Other	23

	Code ESA 95	2003 Assets	2003 Liabilities	2003 Net	2004 Assets	2004 Liabilities	2004 Net	2005 Assets	2005 Liabilities	2005 Net	2006 Assets	2006 Liabilities	2006 Net	2007 Assets	2007 Liabilities	2007 Net	
		1	2	3	4	5	6	7	8	9	10	11	12	13	14	15	

F .1.2.6 CONTAS NACIONAIS FINANCEIRAS - TRANSACÇÕES

Sector institucional - Resto do Mundo
Valores consolidados

Fonte / Source: Banco de Portugal

NATIONAL FINANCIAL ACCOUNTS - TRANSACTIONS

Institutional sector - Rest of the world
Consolidated values

10^6 euros

		Código SEC 95	2003 Activos	2003 Passivos	2003 Saldo	2004 Activos	2004 Passivos	2004 Saldo	2005 Activos	2005 Passivos	2005 Saldo	2006 Activos	2006 Passivos	2006 Saldo	2007 Activos	2007 Passivos	2007 Saldo		
			1	2	3	4	5	6	7	8	9	10	11	12	13	14	15		
1	Poupança financeira	B.9	34 734	28 859	5 875	25 512	16 624	8 888	31 113	18 872	12 242	40 247	25 714	14 534	40 588	27 219	13 870	Financial saving	1
2	por memória: em percentagem do PIB				4.2			6.2			8.2			9.3			8.2	memo item: as a percentage of GDP	2
3	Ouro Monetário e DSE	F.1	769	0	769	584	0	584	507	0	507	561	0	561	1	0	1	Monetary gold and SDR	3
4	Numerário e Depósitos	F.2	5 454	8 455	-3 002	10 054	1 562	8 492	9 172	3 371	5 801	17 056	14 557	2 500	15 196	9 588	5 608	Currency and deposits	4
5	Numerário	F.21	0	464	-464	0	699	-699	0	780	-780	0	924	-924	0	1 089	-1 089	Currency	5
6	Depósitos transferíveis e Outros depósitos	F.22+F.29	5 454	7 992	-2 538	10 054	864	9 190	9 172	2 591	6 581	17 056	13 632	3 424	15 196	8 499	6 697	Transferable deposits and Other deposits	6
7	Títulos excepto Acções	F.3	3 724	13 663	-9 939	5 336	8 778	-3 442	10 148	14 344	-4 196	7 533	3 753	3 779	18 794	5 690	13 104	Securities other than shares	7
8	Títulos excepto acções excluindo derivados financeiros	F.33	3 724	13 752	-10 028	5 336	8 731	-3 395	10 148	14 169	-4 021	7 533	3 573	3 960	18 794	6 373	12 421	Securities other than shares, excluding financial derivatives	8
9	De curto prazo	F.331	1 422	1 550	-127	4 874	-2 656	7 530	4 240	3 224	1 016	-4 380	-3 659	-721	1 438	-2 674	4 112	Short-term	9
10	De longo prazo	F.332	2 301	12 202	-9 901	462	11 387	-10 925	5 908	10 946	-5 038	11 912	7 231	4 681	17 356	9 047	8 309	Long-term	10
11	Derivados financeiros	F.34	0	-89	89	0	47	-47	0	175	-175	0	181	-181	0	-683	683	Financial derivatives	11
12	Empréstimos	F.4	8 907	37	8 870	-2 114	-1 601	-513	3 859	-2 373	6 232	4 461	-115	4 576	2 551	4 871	-2 320	Loans	12
13	De curto prazo	F.41	269	-560	829	973	437	536	-340	604	-944	867	-983	1 850	799	351	449	Short-term	13
14	De longo prazo	F.42	8 639	597	8 041	-3 086	-2 038	-1 049	4 199	-2 977	7 176	3 593	868	2 725	1 752	4 521	-2 769	Long-term	14
15	Acções e outras Participações	F.5	15 407	6 929	8 478	10 517	6 940	3 577	7 427	1 949	5 478	10 736	8 080	2 656	3 522	5 718	-2 196	Shares and other equity	15
16	Acções e outras participações excluindo fundos de investimento	F.51	15 345	6 979	8 366	10 309	6 358	3 951	7 288	175	7 113	10 537	5 380	5 157	4 305	4 979	-675	Shares and other equity excluding mutual funds shares	16
17	Unidades de participação em fundos de investimento	F.52	62	-50	112	208	582	-374	139	1 774	-1 635	199	2 700	-2 501	-783	738	-1 521	Mutual funds shares	17
18	Reservas Técnicas de Seguros	F.6	8	168	-160	7	-213	220	11	82	-71	10	-253	263	14	360	-346	Insurance technical reserves	18
19	Seguros de vida e fundos de pensões	F.61	0	0	0	0	0	0	0	0	0	0	0	0	0	0	0	Net equity of households in life insurance & pension funds reserves	19
20	Outras	F.62	8	168	-160	7	-213	220	11	82	-71	10	-253	263	14	360	-346	Other	20
21	Outros Débitos e Créditos	F.7	466	-393	858	1 128	1 156	-29	-11	1 499	-1 510	-108	-307	199	510	991	-481	Other accounts receivable and payable	21
22	Créditos comerciais e adiantamentos	F.71	436	559	-123	1 098	466	632	-48	724	-772	-162	625	-787	479	4	474	Trade credits and advances	22
23	Outros	F.79	30	-952	981	30	690	-660	37	775	-738	54	-933	987	31	987	-956	Other	23

	Code ESA 95	2003 Assets	2003 Liabilities	2003 Net	2004 Assets	2004 Liabilities	2004 Net	2005 Assets	2005 Liabilities	2005 Net	2006 Assets	2006 Liabilities	2006 Net	2007 Assets	2007 Liabilities	2007 Net	
		1	2	3	4	5	6	7	8	9	10	11	12	13	14	15	

F .1.3.1 CONTAS NACIONAIS FINANCEIRAS - TRANSACÇÕES

Instrumento financeiro - Numerário e Depósitos
Valores consolidados

Fonte / Source: Banco de Portugal

NATIONAL FINANCIAL ACCOUNTS - TRANSACTIONS

Financial instrument - Currency and deposits
Consolidated values

10^6 euros

		Código SEC 95	2003 Activos	2003 Passivos	2003 Saldo	2004 Activos	2004 Passivos	2004 Saldo	2005 Activos	2005 Passivos	2005 Saldo	2006 Activos	2006 Passivos	2006 Saldo	2007 Activos	2007 Passivos	2007 Saldo		
			1	2	3	4	5	6	7	8	9	10	11	12	13	14	15		
1	Total da Economia	S.1	9 418	6 416	3 002	5 046	13 537	-8 491	11 130	16 931	-5 801	21 797	24 296	-2 500	15 991	21 599	-6 096	Total economy	1
2	Sociedades Não Financeiras	S.11	2 806	0	2 806	1 140	0	1 140	4 220	0	4 220	3 181	0	3 181	-198	0	-198	Non-financial corporations	2
3	Sociedades Financeiras	S.12	7 794	5 745	2 049	1 244	13 680	-12 436	5 039	16 393	-11 354	11 826	22 245	-10 419	6 591	20 669	-14 078	Financial corporations	3
4	Administrações Públicas	S.13	-1 290	671	-1 961	-196	-143	-53	880	538	342	899	2 051	-1 152	-431	930	-1 361	General government	4
5	Particulares	S.14+S.15	107	0	107	2 858	0	2 858	991	0	991	5 891	0	5 891	10 029	0	10 029	Households + NPISH	5
6	Resto do Mundo	S.2	5 454	8 455	-3 001	10 054	1 562	8 492	9 172	3 371	5 801	17 056	14 557	2 500	15 196	9 588	5 608	Rest of the world	6
			1	2	3	4	5	6	7	8	9	10	11	12	13	14	15		
		Code ESA 95	Assets	Liabilities	Net	Assets	Liabilities	Net	Assets	Liabilities	Net	Assets	Liabilities	Net	Assets	Liabilities	Net		
			2003			2004			2005			2006			2007				

F .1.3.2 CONTAS NACIONAIS FINANCEIRAS - TRANSACÇÕES

Instrumento financeiro - Títulos excepto Acções
Valores consolidados

Fonte / Source: Banco de Portugal

NATIONAL FINANCIAL ACCOUNTS - TRANSACTIONS

Financial instrument - Securities other than shares
Consolidated values

10^6 euros

		Código SEC 95	2003 Activos	2003 Passivos	2003 Saldo	2004 Activos	2004 Passivos	2004 Saldo	2005 Activos	2005 Passivos	2005 Saldo	2006 Activos	2006 Passivos	2006 Saldo	2007 Activos	2007 Passivos	2007 Saldo		
			1	2	3	4	5	6	7	8	9	10	11	12	13	14	15		
1	Total da Economia	S.1	13 998	4 059	9 939	9 987	6 545	3 442	15 282	11 086	4 196	6 992	10 772	-3 779	9 362	22 466	-13 104	Total economy	1
2	Sociedades Não Financeiras	S.11	1 473	-832	2 305	986	1 761	-775	-1 094	5 328	-6 422	-229	3 340	-3 569	-127	5 966	-6 093	Non-financial corporations	2
3	Sociedades Financeiras	S.1.2	8 430	1 894	6 536	6 795	585	6 210	15 768	-4 490	20 258	4 925	3 780	1 145	6 872	15 390	-8 518	Financial corporations	3
4	Administrações Públicas	S.13	217	2 997	-2 780	-126	4 198	-4 324	520	10 313	-9 793	407	3 708	-3 301	-78	1 115	-1 193	General government	4
5	Particulares	S.1.4+S.15	3 878	-1	3 879	2 332	2	2 330	88	-65	153	1 889	-56	1 945	2 695	-5	2 700	Households + NPISH	5
6	Resto do Mundo	S.2	3 724	13 663	-9 939	5 336	8 778	-3 442	10 148	14 344	-4 196	7 533	3 753	3 779	18 794	5 690	13 104	Rest of the world	6
			1	2	3	4	5	6	7	8	9	10	11	12	13	14	15		
		Code ESA 95	Assets	Liabilities	Net	Assets	Liabilities	Net	Assets	Liabilities	Net	Assets	Liabilities	Net	Assets	Liabilities	Net		
			2003			2004			2005			2006			2007				

F .1.3.3 CONTAS NACIONAIS FINANCEIRAS - TRANSACÇÕES

Instrumento financeiro - Empréstimos
Valores consolidados

Fonte / Source: Banco de Portugal

NATIONAL FINANCIAL ACCOUNTS - TRANSACTIONS

Financial instrument - Loans
Consolidated values

10^6 euros

		Código SEC 95	2003 Activos 1	2003 Passivos 2	2003 Saldo 3	2004 Activos 4	2004 Passivos 5	2004 Saldo 6	2005 Activos 7	2005 Passivos 8	2005 Saldo 9	2006 Activos 10	2006 Passivos 11	2006 Saldo 12	2007 Activos 13	2007 Passivos 14	2007 Saldo 15		
1	Total da Economia	S.1	16 021	24 891	-8 870	12 536	12 023	513	14 236	20 468	-6 232	18 525	23 101	-4 576	29 889	27 569	2 320	Total economy	1
2	Sociedades Não Financeiras	S.11	546	8 521	-7 975	-2 340	2 075	-4 415	1 684	5 731	-4 047	1 740	7 991	-6 251	4 280	14 375	-10 095	Non-financial corporations	2
3	Sociedades Financeiras	S.12	15 019	6 432	8 587	14 799	-1 307	16 106	12 267	3 285	8 982	16 820	2 952	13 867	27 679	48	27 631	Financial corporations	3
4	Administrações Públicas	S.13	455	156	299	74	1 321	-1 247	281	-174	455	-22	-37	-35	-2 090	916	-3 006	General government	4
5	Particulares	S.14+S.1	1	9 783	-9 781	4	9 935	-9 931	4	11 627	-11 623	17	12 244	-12 227	20	12 280	-12 259	Households + NPISH	5
6	Resto do Mundo	S.2	8 907	37	8 870	-2 114	-1 601	-513	3 859	-2 373	6 232	4 461	-115	4 576	2 551	4 871	-2 320	Rest of the world	6
		Code ESA 95	1 Assets	2 Liabilities	3 Net	4 Assets	5 Liabilities	6 Net	7 Assets	8 Liabilities	9 Net	10 Assets	11 Liabilities	12 Net	13 Assets	14 Liabilities	15 Net		
			2003			2004			2005			2006			2007				

F .1.3.4 CONTAS NACIONAIS FINANCEIRAS - TRANSACÇÕES

Instrumento financeiro - Acções e outras Participações
Valores consolidados

Fonte / Source: Banco de Portugal

NATIONAL FINANCIAL ACCOUNTS - TRANSACTIONS

Financial instrument - Shares and other equity
Consolidated values

10^6 euros

		Código SEC 95	2003 Activos 1	2003 Passivos 2	2003 Saldo 3	2004 Activos 4	2004 Passivos 5	2004 Saldo 6	2005 Activos 7	2005 Passivos 8	2005 Saldo 9	2006 Activos 10	2006 Passivos 11	2006 Saldo 12	2007 Activos 13	2007 Passivos 14	2007 Saldo 15		
1	Total da Economia	S.1	22 622	31 100	-8 478	18 575	22 152	-3 577	10 462	15 940	-5 478	15 085	17 741	-2 656	8 982	6 786	2 196	Total economy	1
2	Sociedades Não Financeiras	S.11	12 795	18 139	-5 344	10 598	13 883	-3 285	1 449	6 178	-4 729	6 012	11 658	-5 646	8 275	6 156	2 118	Non-financial corporations	2
3	Sociedades Financeiras	S.12	3 000	12 960	-9 961	3 112	8 269	-5 157	2 948	9 762	-6 814	9 248	6 083	3 165	576	629	-53	Financial corporations	3
4	Administrações Públicas	S.13	400	0	400	-164	0	-164	-523	0	-523	-1 687	0	-1 687	1 547	0	1 547	General government	4
5	Particulares	S.14+S.15	6 427	0	6 427	5 030	0	5 030	6 589	0	6 589	1 513	0	1 513	-1 416	0	-1 416	Households + NPISH	5
6	Resto do Mundo	S.2	15 407	6 929	8 478	10 517	6 940	3 577	7 427	1 949	5 478	10 736	8 080	2 656	3 522	5 718	-2 196	Rest of the world	6
		Code ESA 95	1 Assets	2 Liabilities	3 Net	4 Assets	5 Liabilities	6 Net	7 Assets	8 Liabilities	9 Net	10 Assets	11 Liabilities	12 Net	13 Assets	14 Liabilities	15 Net		
			2003			2004			2005			2006			2007				

Séries Trimestrais

Quarterly Series

F.1.4.1 TOTAL DA ECONOMIA — TOTAL ECONOMY

Transacções — **Transactions**

Valores consolidados — **Consolidated values**

Fonte / Source: Banco de Portugal

10^6 euros

		Activos financeiros								Passivos							Poupança Financeira
		Ouro Monetário e DSE (F.1)	Numerário e Depósitos (F.2)	Títulos excepto Acções (F.3)	Emprésti-mos (F.4)	Acções e outras Participa-ções (F.5)	Reservas Técnicas de Seguros (F.6)	Outros Débitos e Créditos (F.7)	Total (F.A)	Numerário e Depósitos (F.2)	Títulos excepto Acções (F.3)	Emprésti-mos (F.4)	Acções e outras Participa-ções (F.5)	Reservas Técnicas de Seguros (F.6)	Outros Débitos e Créditos (F.7)	Total (F.L)	(B.9F)
		1	2	3	4	5	6	7	8=1+...+7	9	10	11	12	13	14	15=9+..+14	16=8-15
02	Dez	-152	1 000	3 349	3 823	-5 249	2 051	4 323	9 145	-2 677	2 783	6 013	-1 681	2 110	4 147	10 696	-1 550
03	Mar	-312	2 009	1 843	2 446	6 155	824	148	13 114	2 823	1 287	4 797	5 772	807	-1 097	14 390	-1 276
	Jun	-460	-24	2 076	3 230	9 380	-566	747	14 383	3 044	-1 935	5 511	9 472	-577	1 192	16 707	-2 324
	Set	2	6 285	4 137	3 565	4 978	718	-981	18 705	4 964	2 045	4 162	7 983	707	-408	19 453	-748
	Dez	1	1 147	5 942	6 779	2 109	2 582	1 975	20 537	-4 415	2 662	10 420	7 872	2 463	3 061	22 063	-1 527
04	Mar	1	2 581	-73	3 662	4 655	1 023	2 374	14 223	5 661	1 361	4 235	4 248	1 001	-428	16 079	-1 855
	Jun	-369	1 311	4 669	3 758	4 314	1 095	1 994	16 772	6 342	3 182	2 124	3 876	1 078	2 631	19 231	-2 459
	Set	1	-3 307	1 270	2 056	5 077	550	-3 324	2 323	-1 908	-499	3 306	5 593	533	-2 829	4 197	-1 874
	Dez	-218	4 461	4 121	3 060	4 529	2 089	1 960	20 003	3 443	2 501	2 359	8 435	2 364	3 601	22 702	-2 700
05	Mar	4	-1 318	3 598	804	2 729	1 085	-4 289	2 613	2 223	928	1 864	3 886	1 072	-4 246	5 727	-3 113
	Jun	-268	1 208	2 674	6 647	3 873	2 500	4 876	21 509	6 033	4 130	5 369	3 421	2 461	3 679	25 094	-3 584
	Set	-110	5 894	3 882	4 496	1 932	2 198	-3 345	14 947	5 692	3 958	5 906	3 926	2 173	-4 429	17 227	-2 280
	Dez	-133	5 346	5 128	2 289	1 928	2 339	729	17 626	2 982	2 070	7 330	4 706	2 344	1 458	20 890	-3 264
06	Mar	1	2 261	4 173	3 609	4 000	1 802	-2 278	13 567	10 106	-240	4 045	3 358	1 787	-1 423	17 632	-4 065
	Jun	0	1 527	4 559	4 898	6 217	1 559	82	18 844	5 728	3 673	7 070	4 224	1 541	850	23 087	-4 243
	Set	-563	992	-5 183	5 487	746	600	-856	1 223	-3 358	129	4 501	5 637	583	-3 724	3 767	-2 544
	Dez	0	17 017	3 443	4 580	4 122	1 798	2 227	33 187	11 821	7 209	7 534	4 522	2 112	3 671	36 869	-3 683
07	Mar	1	-9 804	4 818	4 619	5 455	1 911	-3 074	3 926	-4 628	1 833	5 428	4 476	1 573	-1 991	6 692	-2 766
	Jun	1	12 125	2 184	9 507	-453	1 372	3 790	28 526	11 495	12 621	4 779	366	1 370	1 558	32 189	-3 663
	Set	1	9 344	-2 444	7 320	1 591	1 174	-309	16 677	7 485	2 562	9 057	38	1 173	-1 041	19 274	-2 597
	Dez	-4	4 326	4 803	8 442	2 389	1 672	4 440	26 068	7 247	5 449	8 304	1 905	1 666	5 840	30 411	-4 344
08	Mar	5	-475	2 031	6 586	-661	2 192	-1 741	7 937	3 425	5 914	5 097	-2 174	2 203	-2 708	11 756	-3 819
	Jun	0	7 732	6 230	6 820	-890	1 290	1 407	22 590	5 946	12 774	6 729	-914	1 294	1 721	27 550	-4 960
	Set	0	637	1 709	4 166	-1 826	305	-1 109	3 883	1 197	4 219	3 972	131	304	-2 197	7 626	-3 743

	1	2	3	4	5	6	7	8=1+...+7	9	10	11	12	13	14	15	16=8-15
	Monetary Gold and SDR (F.1)	Currency and deposits (F.2)	Securities other than shares (F.3)	Loans (F.4)	Shares and other equity (F.5)	Insurance technical reserves (F.6)	Other accounts receivable and payable (F.7)	Total (F.A)	Currency and deposits (F.2)	Securities other than shares (F.3)	Loans (F.4)	Shares and other equity (F.5)	Insurance technical reserves (F.6)	Other accounts receivable and payable (F.7)	Total (F.L)	Financial savings (B.9F)
	Financial assets								Liabilities							

F.1.4.2 SOCIEDADES NÃO FINANCEIRAS — NON-FINANCIAL CORPORATIONS

Transacções — **Transactions**

Valores consolidados — **Consolidated values**

Fonte / Source: Banco de Portugal

10^6 euros

		Activos financeiros								Passivos							Poupança Financeira
		Ouro Monetário e DSE (F.1)	Numerário e Depósitos (F.2)	Títulos excepto Acções (F.3)	Emprésti-mos (F.4)	Acções e outras Participa-ções (F.5)	Reservas Técnicas de Seguros (F.6)	Outros Débitos e Créditos (F.7)	Total (F.A)	Numerário e Depósitos (F.2)	Títulos excepto Acções (F.3)	Emprésti-mos (F.4)	Acções e outras Participa-ções (F.5)	Reservas Técnicas de Seguros (F.6)	Outros Débitos e Créditos (F.7)	Total (F.L)	(B.9F)
		1	2	3	4	5	6	7	8=1+...+7	9	10	11	12	13	14	15=9+..+14	16=8-15
02	Dez	0	2 255	-515	1 187	-10 076	7	3 373	-3 768	0	930	37	-3 977	-629	2 906	-734	-3 035
03	Mar	0	-311	97	-222	5 946	54	-1 000	4 564	0	-1 111	2 247	4 492	66	-2 251	3 444	1 120
	Jun	0	248	323	26	4 352	43	861	5 854	0	356	1 001	7 392	130	-275	8 605	-2 751
	Set	0	916	509	40	1 954	-29	-690	2 701	0	-370	664	4 801	-41	-2 221	2 832	-131
	Dez	0	1 954	543	701	543	74	2 550	6 366	0	292	4 608	1 454	1 096	3 837	11 288	-4 922
04	Mar	0	-1 911	25	748	2 537	80	2 821	4 299	0	390	777	3 617	-49	-1 263	3 473	826
	Jun	0	845	306	-703	2 312	5	1 087	3 852	0	720	659	2 638	3	2 838	6 857	-3 006
	Set	0	248	571	226	4 273	12	-2 216	3 113	0	-93	365	4 947	42	-823	4 438	-1 325
	Dez	0	1 959	84	-2 610	1 476	27	688	1 624	0	745	274	2 680	712	437	4 847	-3 223
05	Mar	0	-1 819	1 004	555	-639	88	-2 618	-3 430	0	1 751	-409	1 420	-314	-5 648	-3 201	-229
	Jun	0	810	-1 041	101	2 500	28	2 875	5 273	0	928	3 492	953	107	5 753	11 233	-5 960
	Set	0	1 110	-798	766	-143	24	-1 505	-546	0	-82	741	2 352	155	-2 070	1 097	-1 643
	Dez	0	4 119	-260	262	-269	56	1 225	5 134	0	2 731	1 907	1 453	-49	-321	5 721	-587
06	Mar	0	-2 894	33	324	1 968	103	3 089	2 625	0	-1 218	965	2 590	-31	775	3 081	-457
	Jun	0	207	64	793	1 222	-26	-2 275	-16	0	1 476	4 293	2 596	-320	-620	7 426	-7 441
	Set	0	-70	-113	656	125	15	879	1 491	0	-463	1 191	2 584	66	-737	2 641	-1 150
	Dez	0	5 938	-213	-33	2 697	73	-1 650	6 811	0	3 545	1 542	3 888	188	292	9 455	-2 644
07	Mar	0	-4 071	171	772	5 593	173	-1 630	1 008	0	-432	2 002	3 084	-138	-3 039	1 477	-469
	Jun	0	1 251	-124	685	-688	-7	3 207	4 323	0	2 776	4 781	689	7	3 327	11 579	-7 256
	Set	0	945	-77	986	2 440	28	-1 775	2 548	0	2 194	2 796	516	-201	-1 689	3 615	-1 067
	Dez	0	1 677	-97	1 837	930	-82	2 201	6 465	0	1 429	4 747	1 866	671	1 991	10 705	-4 240
08	Mar	0	-1 689	-238	352	932	193	16	-433	0	1 272	4 281	-1 245	158	-3 811	655	-1 088
	Jun	0	-275	-80	298	-107	-8	983	810	0	3 157	4 454	-165	86	1 915	9 447	-8 637
	Set	0	500	-299	105	1 021	9	-1 527	-189	0	1 411	2 735	353	17	-2 603	1 912	-2 101

	1	2	3	4	5	6	7	8=1+...+7	9	10	11	12	13	14	15	16=8-15
	Monetary Gold and SDR (F.1)	Currency and deposits (F.2)	Securities other than shares (F.3)	Loans (F.4)	Shares and other equity (F.5)	Insurance technical reserves (F.6)	Other accounts receivable and payable (F.7)	Total (F.A)	Currency and deposits (F.2)	Securities other than shares (F.3)	Loans (F.4)	Shares and other equity (F.5)	Insurance technical reserves (F.6)	Other accounts receivable and payable (F.7)	Total (F.L)	Financial savings (B.9F)
	Financial assets								Liabilities							

F.1.4.3 SOCIEDADES FINANCEIRAS — FINANCIAL CORPORATIONS

Transacções — **Transactions**

Valores consolidados — **Consolidated values**

Fonte / Source: Banco de Portugal

10^6 euros

		Activos financeiros								Passivos							Poupança Financeira
		Ouro Monetário e DSE (F.1)	Numerário e Depósitos (F.2)	Títulos excepto Acções (F.3)	Empréstimos (F.4)	Acções e outras Participações (F.5)	Reservas Técnicas de Seguros (F.6)	Outros Débitos e Créditos (F.7)	Total (F.A)	Numerário e Depósitos (F.2)	Títulos excepto Acções (F.3)	Empréstimos (F.4)	Acções e outras Participações (F.5)	Reservas Técnicas de Seguros (F.6)	Outros Débitos e Créditos (F.7)	Total (F.L)	(B.9F)
		1	2	3	4	5	6	7	8=1+...+7	9	10	11	12	13	14	15=9+..+14	16=8-15
02	Dez	-152	-3 613	3 183	2 563	1 191	-60	200	3 313	-2 887	117	3 138	2 295	2 740	-687	4 716	-1 403
03	Mar	-312	2 718	731	2 527	1 034	22	-579	6 141	1 778	50	1 302	1 280	741	1 137	6 288	-146
	Jun	-460	3 399	-61	3 095	400	15	-223	6 164	3 631	-744	2 662	2 080	-707	-343	6 579	-414
	Set	2	4 828	2 995	3 418	791	9	-72	11 969	4 818	355	974	3 182	748	1 223	11 301	668
	Dez	1	-3 150	4 765	5 979	775	123	-814	7 679	-4 482	2 233	1 494	6 418	1 366	141	7 171	508
04	Mar	1	6 694	311	2 836	959	28	-146	10 684	5 920	158	1 530	631	1 050	583	9 873	811
	Jun	-369	-1 827	3 589	4 388	-95	17	431	6 134	6 392	-285	-1 434	1 237	1 076	-256	6 730	-596
	Set	1	-3 597	331	1 970	28	18	-297	-1 546	-2 097	-103	-200	646	491	-840	-2 103	558
	Dez	-218	-27	2 563	5 606	2 220	-276	20	9 889	3 465	815	-1 202	5 755	1 653	1 560	12 045	-2 156
05	Mar	4	1 920	1 999	177	1 089	20	-1 008	4 202	2 200	-2 619	454	2 467	1 386	-866	3 022	1 180
	Jun	-268	-1 206	3 795	6 474	-744	41	1 563	9 654	6 030	254	-396	2 468	2 354	-1 009	9 702	-47
	Set	-110	4 235	4 505	3 658	851	26	-1 162	12 004	5 445	347	1 960	1 574	2 018	320	11 665	340
	Dez	-133	89	5 469	1 957	1 752	-4	-758	8 374	2 717	-2 472	1 267	3 253	2 392	2 252	9 410	-1 036
06	Mar	1	5 894	3 183	3 241	1 857	23	-1 217	12 983	9 472	150	916	768	1 817	-164	12 958	25
	Jun	0	-1 928	4 017	4 076	4 012	16	-326	9 868	5 115	-106	227	1 628	1 861	1 409	10 134	-266
	Set	-563	759	-5 344	4 787	466	19	-809	-686	-3 776	1 170	356	3 053	517	-2 311	-990	305
	Dez	0	7 100	3 070	4 715	2 913	-311	1 307	18 794	11 434	2 565	1 454	634	1 924	860	18 871	-76
07	Mar	1	-2 599	3 283	3 869	-173	350	-1 060	3 672	-4 602	3 723	601	1 391	1 711	-52	2 773	899
	Jun	1	6 834	3 410	8 791	-598	1	311	18 749	11 305	7 466	-1 215	-323	1 364	-24	18 573	177
	Set	1	5 170	-3 183	6 310	1 001	3	1 728	11 030	6 781	2 029	756	-478	1 374	300	10 762	267
	Dez	-4	-2 814	3 362	8 710	346	5	1 900	11 505	7 185	2 172	-94	39	994	607	10 903	601
08	Mar	5	-333	1 840	6 276	2 339	-3	-943	9 181	3 870	3 092	366	-929	2 046	-126	8 318	863
	Jun	0	3 269	5 942	6 515	-574	-5	299	15 446	6 114	7 442	227	-749	1 208	864	15 105	341
	Set	0	-2 280	2 280	4 070	-945	2	719	3 846	1 553	2 239	-962	-221	288	541	3 437	409

	1	2	3	4	5	6	7	8=1+...+7	9	10	11	12	13	14	15	16=8-15
	Monetary Gold and SDR (F.1)	Currency and deposits (F.2)	Securities other than shares (F.3)	Loans (F.4)	Shares and other equity (F.5)	Insurance technical reserves (F.6)	Other accounts receivable and payable (F.7)	Total (F.A)	Currency and deposits (F.2)	Securities other than shares (F.3)	Loans (F.4)	Shares and other equity (F.5)	Insurance technical reserves (F.6)	Other accounts receivable and payable (F.7)	Total (F.L)	Financial savings (B.9F)
	Financial assets								Liabilities							

F.1.4.4 ADMINISTRAÇÕES PÚBLICAS[(1)] — GENERAL GOVERNMENT[(1)]

Transacções — **Transactions**

Valores consolidados — **Consolidated values**

Fonte / Source: Banco de Portugal

10^6 euros

		Activos financeiros								Passivos							Poupança Financeira
		Ouro Monetário e DSE (F.1)	Numerário e Depósitos (F.2)	Títulos excepto Acções (F.3)	Empréstimos (F.4)	Acções e outras Participações (F.5)	Reservas Técnicas de Seguros (F.6)	Outros Débitos e Créditos (F.7)	Total (F.A)	Numerário e Depósitos (F.2)	Títulos excepto Acções (F.3)	Empréstimos (F.4)	Acções e outras Participações (F.5)	Reservas Técnicas de Seguros (F.6)	Outros Débitos e Créditos (F.7)	Total (F.L)	(B.9F)
		1	2	3	4	5	6	7	8=1+...+7	9	10	11	12	13	14	15=9+..+14	16=8-15
02	Dez	0	1 555	-13	72	1 005	1	922	3 542	210	1 737	436	0	0	1 505	3 888	-346
03	Mar	0	1 065	180	142	121	0	-547	962	1 045	2 344	-244	0	0	-904	2 242	-1 280
	Jun	0	-3 803	86	108	330	0	111	-3 167	-587	-1 550	3	0	0	463	-1 671	-1 496
	Set	0	55	-128	107	145	0	-84	94	146	2 055	140	0	0	408	2 749	-2 655
	Dez	0	1 393	79	98	-197	1	541	1 916	67	149	257	0	0	105	577	1 339
04	Mar	0	-1 464	76	76	197	0	-424	-1 538	-260	810	-189	0	0	-30	332	-1 870
	Jun	0	1 815	56	73	48	0	324	2 316	-50	2 751	63	0	0	713	3 477	-1 161
	Set	0	-1 930	-57	-140	48	0	-526	-2 606	189	-305	1 059	0	0	-1 146	-203	-2 403
	Dez	0	1 383	-202	64	-456	1	1 776	2 566	-22	942	387	0	0	701	2 008	558
05	Mar	0	-929	155	70	113	1	-552	-1 142	23	1 855	-241	0	0	-504	1 133	-2 275
	Jun	0	1 001	395	72	-335	0	186	1 320	3	2 957	-958	0	0	-162	1 840	-520
	Set	0	696	55	71	-122	0	-721	-20	247	3 696	364	0	0	-1 453	2 854	-2 874
	Dez	0	112	-86	68	-179	2	507	422	265	1 804	661	0	0	1 046	3 777	-3 354
06	Mar	0	-291	223	41	-63	1	-533	-622	634	850	-671	0	0	-141	672	-1 294
	Jun	0	1 683	60	28	17	0	220	2 007	613	2 305	9	0	0	-670	2 257	-250
	Set	0	-1 682	-309	42	56	0	-152	-2 046	417	-573	-325	0	0	89	-391	-1 654
	Dez	0	1 189	434	-112	-1 697	1	341	157	387	1 125	951	0	0	622	3 085	-2 928
07	Mar	0	-2 385	64	-29	96	1	-166	-2 419	-26	-1 477	307	0	0	554	-642	-1 777
	Jun	0	1 008	14	22	-24	0	251	1 272	190	2 378	-2 096	0	0	-14	459	813
	Set	0	374	-118	-37	15	0	3	237	704	-1 673	2 545	0	0	-141	1 435	-1 198
	Dez	0	573	-39	-2 046	1 460	0	253	201	62	1 886	160	0	0	255	2 362	-2 162
08	Mar	0	-334	-44	-45	159	1	-817	-1 079	-445	1 523	-1 656	0	0	1 066	488	-1 567
	Jun	0	1 920	541	8	398	0	206	3 074	-168	2 157	-195	0	0	354	2 149	925
	Set	0	-1 655	-901	4	1 032	0	-112	-1 632	-356	576	569	0	0	-490	298	-1 931

	1	2	3	4	5	6	7	8=1+...+7	9	10	11	12	13	14	15	16=8-15
	Monetary Gold and SDR (F.1)	Currency and deposits (F.2)	Securities other than shares (F.3)	Loans (F.4)	Shares and other equity (F.5)	Insurance technical reserves (F.6)	Other accounts receivable and payable (F.7)	Total (F.A)	Currency and deposits (F.2)	Securities other than shares (F.3)	Loans (F.4)	Shares and other equity (F.5)	Insurance technical reserves (F.6)	Other accounts receivable and payable (F.7)	Total (F.L)	Financial savings (B.9F)
	Financial assets								Liabilities							

(1) A partir do primeiro trimestre de 2007 a estimativa dos passivos das Administrações Públicas em Outros Débitos e Créditos inclui informação de base adicional numa óptica de compromissos que permite melhorar a cobertura deste instrumento. Os valores desta rubrica e, consequentemente, do saldo deste Sector Institucional não são, assim, comparáveis com os valores homólogos./ From the first quarter of 2007 onwards, the estimate of General Government liabilities in Other accounts receivable and payable includes aditional data on an accrual basis, allowing for a better coverage of this instrument. The current values of this item and of the General Government total balance are not, therefore, comparable with the values for the same period of the previous year.

F.1.4.5 PARTICULARES — HOUSEHOLDS

Transacções — Transactions

Valores consolidados — Consolidated values

Fonte / Source: Banco de Portugal

10^6 euros

		Activos financeiros								Passivos							Poupança Financeira
		Ouro Monetário e DSE (F.1)	Numerário e Depósitos (F.2)	Títulos excepto Acções (F.3)	Emprésti-mos (F.4)	Acções e outras Participa-ções (F.5)	Reservas Técnicas de Seguros (F.6)	Outros Débitos e Créditos (F.7)	Total (F.A)	Numerário e Depósitos (F.2)	Títulos excepto Acções (F.3)	Emprésti-mos (F.4)	Acções e outras Participa-ções (F.5)	Reservas Técnicas de Seguros (F.6)	Outros Débitos e Créditos (F.7)	Total (F.L)	(B.9F)
		1	2	3	4	5	6	7	8=1+...+7	9	10	11	12	13	14	15=9+..+14	16=8-15
02	Dez	0	802	694	1	2 632	2 103	-173	6 059	0	0	2 402	0	0	424	2 826	3 233
03	Mar	0	-1 463	836	-1	-946	748	2 273	1 447	0	4	1 492	0	0	921	2 417	-970
	Jun	0	132	1 727	1	4 297	-624	-2	5 532	0	2	1 845	0	0	1 347	3 195	2 337
	Set	0	487	761	0	2 088	739	-134	3 941	0	5	2 384	0	0	181	2 571	1 370
	Dez	0	950	555	1	988	2 384	-302	4 576	0	-12	4 061	0	0	-1 021	3 028	1 548
04	Mar	0	-738	-486	3	962	915	122	779	0	4	2 117	0	0	281	2 402	-1 623
	Jun	0	478	717	0	2 049	1 073	153	4 470	0	-4	2 835	0	0	-665	2 167	2 303
	Set	0	1 972	425	1	729	521	-286	3 361	0	2	2 083	0	0	-19	2 066	1 296
	Dez	0	1 146	1 675	1	1 289	2 337	-524	5 924	0	0	2 899	0	0	902	3 802	2 123
05	Mar	0	-490	439	1	2 167	977	-110	2 983	0	-59	2 061	0	0	2 771	4 772	-1 789
	Jun	0	603	-475	0	2 452	2 431	252	5 263	0	-10	3 231	0	0	-902	2 319	2 944
	Set	0	-148	119	1	1 346	2 148	44	3 510	0	-2	2 841	0	0	-1 226	1 612	1 897
	Dez	0	1 025	4	2	624	2 286	-245	3 696	0	7	3 494	0	0	-1 519	1 982	1 714
06	Mar	0	-448	734	2	238	1 675	-3 618	-1 418	0	-21	2 835	0	0	-1 893	920	-2 338
	Jun	0	1 565	419	2	967	1 569	2 463	6 985	0	-3	2 542	0	0	731	3 270	3 715
	Set	0	1 986	584	3	99	566	-774	2 464	0	-5	3 279	0	0	-766	2 508	-44
	Dez	0	2 789	152	10	210	2 035	2 229	7 425	0	-27	3 588	0	0	1 898	5 459	1 965
07	Mar	0	-749	1 300	7	-61	1 387	-219	1 666	0	20	2 519	0	0	546	3 085	-1 419
	Jun	0	3 033	-1 116	10	858	1 377	21	4 182	0	1	3 309	0	0	-1 731	1 579	2 603
	Set	0	2 855	934	62	-1 865	1 143	-266	2 863	0	12	2 960	0	0	489	3 461	-599
	Dez	0	4 890	1 577	-59	-347	1 749	87	7 897	0	-38	3 492	0	0	2 986	6 440	1 457
08	Mar	0	1 881	473	3	-4 092	2 001	3	268	0	26	2 107	0	0	162	2 295	-2 027
	Jun	0	2 818	-173	-1	-607	1 303	-81	3 260	0	18	2 243	0	0	-1 413	849	2 410
	Set	0	4 071	629	-13	-2 934	294	-189	1 858	0	-7	1 630	0	0	355	1 979	-121
		1	2	3	4	5	6	7	8=1+...+7	9	10	11	12	13	14	15	16=8-15
		Monetary Gold and SDR (F.1)	Currency and deposits (F.2)	Securities other than shares (F.3)	Loans (F.4)	Shares and other equity (F.5)	Insurance technical reserves (F.6)	Other accounts receivable and payable (F.7)	Total (F.A)	Currency and deposits (F.2)	Securities other than shares (F.3)	Loans (F.4)	Shares and other equity (F.5)	Insurance technical reserves (F.6)	Other accounts receivable and payable (F.7)	Total (F.L)	Financial savings (B.9F)
		Financial assets								Liabilities							

F.1.4.6 RESTO DO MUNDO — REST OF THE WORLD

Transacções — Transactions

Valores consolidados — Consolidated values

Fonte / Source: Banco de Portugal

10^6 euros

		Activos financeiros								Passivos							Poupança Financeira
		Ouro Monetário e DSE (F.1)	Numerário e Depósitos (F.2)	Títulos excepto Acções (F.3)	Emprésti-mos (F.4)	Acções e outras Participa-ções (F.5)	Reservas Técnicas de Seguros (F.6)	Outros Débitos e Créditos (F.7)	Total (F.A)	Numerário e Depósitos (F.2)	Títulos excepto Acções (F.3)	Emprésti-mos (F.4)	Acções e outras Participa-ções (F.5)	Reservas Técnicas de Seguros (F.6)	Outros Débitos e Créditos (F.7)	Total (F.L)	(B.9F)
		1	2	3	4	5	6	7	8=1+...+7	9	10	11	12	13	14	15=9+..+14	16=8-15
02	Dez	152	-6 888	1 249	1 973	2 780	-1	333	-400	-3 211	1 815	-217	-787	-60	509	-1 951	1 551
03	Mar	312	4 335	731	1 877	-204	4	763	7 818	3 521	1 287	-475	178	22	2 008	6 542	1 276
	Jun	460	6 345	-689	2 059	6 485	3	-274	14 390	3 277	3 321	-221	6 393	15	-719	12 066	2 324
	Set	-2	3 556	1 896	1 684	3 005	-2	-541	9 595	4 877	3 988	1 087	0	9	-1 113	8 847	748
	Dez	-1	-8 783	1 787	3 287	6 122	3	518	2 932	-3 220	5 067	-354	358	123	-568	1 405	1 527
04	Mar	-1	10 874	2 131	1 684	565	6	488	15 745	7 794	697	1 111	972	28	3 289	13 890	1 855
	Jun	369	3 823	2 119	-1 626	3 287	0	409	8 382	-1 208	3 606	8	3 725	17	-227	5 923	2 459
	Set	-1	-1 977	-381	1 424	1 411	1	-666	-189	-3 376	1 388	174	895	18	-1 161	-2 063	1 874
	Dez	218	-2 666	1 467	-3 595	5 254	0	896	1 574	-1 647	3 087	-2 894	1 348	-276	-744	-1 126	2 700
05	Mar	-4	5 705	329	666	2 023	7	-147	8 578	2 164	2 999	-394	866	20	-190	5 464	3 113
	Jun	268	3 631	4 741	-657	405	2	40	8 430	-1 194	3 285	621	856	41	1 236	4 846	3 584
	Set	110	3 065	3 606	2 208	2 864	2	-510	11 343	3 266	3 529	798	869	26	574	9 063	2 280
	Dez	133	-3 229	1 473	1 642	2 136	0	607	2 763	-866	4 531	-3 398	-642	-4	-121	-501	3 264
06	Mar	-1	14 508	-854	1 139	248	8	703	15 751	6 663	3 559	704	890	23	-152	11 687	4 065
	Jun	0	3 008	2 989	878	1 940	-2	-596	8 216	-1 193	3 875	-1 294	3 933	16	-1 364	3 974	4 243
	Set	563	-3 025	191	433	5 395	1	-976	2 582	1 326	-5 121	1 419	504	19	1 892	38	2 544
	Dez	0	2 565	5 206	2 010	3 154	3	761	13 698	7 761	1 440	-945	2 753	-311	-683	10 015	3 683
07	Mar	-1	2 550	118	1 938	1 205	13	447	6 268	-2 626	3 102	1 128	2 184	350	-636	3 502	2 766
	Jun	-1	7 624	12 727	-2 766	1 548	0	495	19 627	8 255	2 290	1 962	729	1	2 727	15 964	3 663
	Set	-1	4 512	2 040	2 766	-709	2	-800	7 811	6 372	-2 966	1 030	843	3	-68	5 214	2 597
	Dez	4	510	3 909	614	1 478	0	369	6 882	-2 412	3 263	752	1 962	5	-1 031	2 539	4 344
08	Mar	-5	4 391	3 071	-655	-301	9	382	6 891	490	-812	835	1 212	-3	1 349	3 072	3 819
	Jun	0	1 967	9 695	574	1 162	-1	-61	13 336	3 754	3 151	665	1 186	-5	-375	8 376	4 960
	Set	0	-1 674	3 918	481	2 681	1	-966	4 441	-2 234	1 408	675	725	2	122	698	3 743
		1	2	3	4	5	6	7	8=1+...+7	9	10	11	12	13	14	15	16=8-15
		Monetary Gold and SDR (F.1)	Currency and deposits (F.2)	Securities other than shares (F.3)	Loans (F.4)	Shares and other equity (F.5)	Insurance technical reserves (F.6)	Other accounts receivable and payable (F.7)	Total (F.A)	Currency and deposits (F.2)	Securities other than shares (F.3)	Loans (F.4)	Shares and other equity (F.5)	Insurance technical reserves (F.6)	Other accounts receivable and payable (F.7)	Total (F.L)	Financial savings (B.9F)
		Financial assets								Liabilities							

F.2 Contas nacionais financeiras – Patrimónios financeiros

F.2 National financial accounts – Financial assets and liabilities

Séries Anuais

Annual Series

F .2.1.1 CONTAS NACIONAIS FINANCEIRAS - PATRIMÓNIOS FINANCEIROS

Por sector institucional e instrumento financeiro - 2002

Valores consolidados

Fonte / Source: Banco de Portugal

NATIONAL FINANCIAL ACCOUNTS - FINANCIAL ASSETS AND LIABILITIES

By institutional sector and financial instrument - 2002

Consolidated values

10^6 euros

		Código SEC 95	Total da Economia (S.1)			Sociedades Não Financeiras (S.11)			Sociedades Financeiras (S.12)			Administrações Públicas (S.13)			Particulares (S.14+S.15)			Resto do Mundo (S.2)				
			Activos	Passivos	Saldo	Activos	Passivos	Saldo	Activos	Passivos	Saldo	Activos	Passivos	Saldo	Activos	Passivos	Saldo	Activos	Passivos	Saldo		
			1	2	3	4	5	6	7	8	9	10	11	12	13	14	15	16	17	18		
1	Activos financeiros líquidos	BF.90	778 742	855 591	-76 849	90 696	280 896	-190 200	365 550	375 993	-10 442	43 140	90 079	-46 938	279 355	108 624	170 731	264 201	181 061	83 141	Net financial assets	1
	por memória: em percentagem do PIB				-56.7			-140.4			-7.7			-34.7			126.1			61.4	memo item: as a percentage of GDP	
2	Ouro Monetário e DSE	AF.1	6 291	0	6 291	0	0	0	6 291	0	6 291	0	0	0	0	0	0	0	0	0	Monetary gold and SDR	2
3	Numerário e Depósitos	AF.2	190 849	230 039	-39 190	31 960	0	31 960	38 492	213 964	-175 472	8 023	16 075	-8 052	112 374	0	112 374	96 992	57 802	39 190	Currency and deposits	3
4	Numerário	AF.21	4 825	4 276	548	1 472	0	1 472	165	3 967	-3 801	57	310	-253	3 131	0	3 131	0	548	-548	Currency	4
5	Depósitos transferíveis e Outros depósitos	AF.22+AF.29	186 024	225 762	-39 738	30 488	0	30 488	38 327	209 997	-171 670	7 966	15 765	-7 799	109 244	0	109 244	96 992	57 254	39 738	Transferable deposits and Other deposits	5
6	Títulos excepto Acções	AF.3	93 894	100 875	-6 981	4 555	16 347	-11 792	72 460	21 949	50 510	1 926	62 579	-60 653	14 953	0	14 953	67 354	60 373	6 981	Securities other than shares	6
7	Títulos excepto acções excluindo derivados financeiros	AF.33	93 318	100 874	-7 556	4 555	16 345	-11 790	71 963	21 949	50 013	1 847	62 579	-60 732	14 953	0	14 953	67 354	59 798	7 556	Securities other than shares, excluding financial derivatives	7
8	De curto prazo	AF.331	15 437	11 666	3 771	1 050	10 263	-9 212	13 763	1 112	12 651	231	291	-60	393	0	393	7 374	11 145	-3 771	Short-term	8
9	De longo prazo	AF.332	77 881	89 208	-11 327	3 505	6 083	-2 578	58 200	20 837	37 363	1 616	62 288	-60 672	14 560	0	14 560	59 980	48 653	11 327	Long-term	9
10	Derivados financeiros	AF.34	576	1	575	0	1	-1	497	0	497	79	0	79	0	0	0	0	575	-575	Financial derivatives	10
11	Empréstimos	AF.4	211 688	221 349	-9 661	11 588	106 313	-94 725	196 061	16 588	179 474	4 032	5 956	-1 924	7	92 493	-92 486	41 629	31 968	9 661	Loans	11
12	De curto prazo	AF.41	53 194	49 473	3 722	650	41 266	-40 616	52 543	580	51 963	1	615	-614	0	7 011	-7 011	1 118	4 840	-3 722	Short-term	12
13	De longo prazo	AF.42	158 494	171 877	-13 383	10 937	65 047	-54 109	143 518	16 008	127 510	4 031	5 341	-1 310	7	85 482	-85 474	40 511	27 128	13 383	Long-term	13
14	Acções e outras Participações	AF.5	188 764	215 345	-26 581	18 568	139 810	-121 243	40 247	75 535	-35 288	23 122	0	23 122	106 828	0	106 828	51 020	24 439	26 581	Shares and other equity	14
15	Acções e outras participações excluindo fundos de investimento	AF.51	163 729	193 395	-29 666	17 646	139 810	-122 164	37 813	53 585	-15 771	22 804	0	22 804	85 466	0	85 466	50 772	21 105	29 666	Shares and other equlty excluding mutual funds shares	15
16	Unidades de participação em fundos de investimento	AF.52	25 035	21 950	3 085	922	0	922	2 434	21 950	-19 517	318	0	318	21 362	0	21 362	248	3 333	-3 085	Mutual funds shares	16
17	Reservas Técnicas de Seguros	AF.6	45 438	44 979	459	2 146	1 677	469	629	43 303	-42 674	11	0	11	42 652	0	42 652	170	629	-459	Insurance technical reserves	17
18	Seguros de vida e fundos de pensões	AF.61	39 441	39 441	0	0	1 677	-1 677	0	37 764	-37 764	0	0	0	39 441	0	39 441	0	0	0	Net equity of households in life insurance & pension funds reserves	18
19	Outras	AF.62	5 998	5 539	459	2 146	0	2 146	629	5 539	-4 910	11	0	11	3 211	0	3 211	170	629	-459	Other	19
20	Outros Débitos e Créditos	AF.7	41 817	43 003	-1 186	21 879	16 749	5 131	11 370	4 654	6 716	6 027	5 469	558	2 540	16 131	-13 591	7 037	5 851	1 186	Other accounts receivable and payable	20
21	Créditos comerciais e adiantamentos	AF.71	23 537	25 308	-1 771	20 787	9 563	11 224	207	957	-750	3	1 999	-1 995	2 540	12 790	-10 249	6 834	5 063	1 771	Trade credits and advances	21
22	Outros	AF.79	18 279	17 695	584	1 092	7 185	-6 093	11 164	3 698	7 466	6 024	3 470	2 553	0	3 342	-3 342	203	788	-584	Other	22
		Code ESA 95	1	2	3	4	5	6	7	8	9	10	11	12	13	14	15	16	17	18		
			Assets	Liabilities	Net	Assets	Liabilities	Net	Assets	Liabilities	Net	Assets	Liabilities	Net	Assets	Liabilities	Net	Assets	Liabilities	Net		
			Total economy (S.1)			Non-financial corporations (S.11)			Financial corporations (S.12)			General government (S.13)			Households+NPISH (S.14+S.15)			Rest of the world (S.2)				

F .2.1.2 CONTAS NACIONAIS FINANCEIRAS - PATRIMÓNIOS FINANCEIROS

Por sector institucional e instrumento financeiro - 2003

Valores consolidados

Fonte / Source: Banco de Portugal

NATIONAL FINANCIAL ACCOUNTS - FINANCIAL ASSETS AND LIABILITIES

By institutional sector and financial instrument - 2003

Consolidated values

10^6 euros

		Código SEC 95	Total da Economia (S.1)			Sociedades Não Financeiras (S.11)			Sociedades Financeiras (S.12)			Administrações Públicas (S.13)			Particulares (S.14+S.15)			Resto do Mundo (S.2)				
			Activos	Passivos	Saldo	Activos	Passivos	Saldo	Activos	Passivos	Saldo	Activos	Passivos	Saldo	Activos	Passivos	Saldo	Activos	Passivos	Saldo		
			1	2	3	4	5	6	7	8	9	10	11	12	13	14	15	16	17	18		
1	Activos financeiros líquidos	BF.90	848 896	930 021	-81 125	112 914	306 955	-194 041	398 351	409 343	-10 992	42 567	93 715	-51 147	295 063	120 009	175 055	295 168	208 478	86 690	Net financial assets	1
	por memória: em percentagem do PIB				-58.5			-140.0			-7.9			-36.9			126.3			62.6	memo item: as a percentage of GDP	
2	Ouro Monetário e DSE	AF.1	5 565	0	5 565	0	0	0	5 565	0	5 565	0	0	0	0	0	0	0	0	0	Monetary gold and SDR	2
3	Numerário e Depósitos	AF.2	198 463	233 311	-34 848	35 560	0	35 560	44 106	216 565	-172 459	6 664	16 746	-10 082	112 133	0	112 133	98 810	63 962	34 848	Currency and deposits	3
4	Numerário	AF.21	5 130	4 126	1 004	1 586	0	1 586	178	3 762	-3 584	24	364	-341	3 343	0	3 343	0	1 004	-1 004	Currency	4
5	Depósitos transferíveis e Outros depósitos	AF.22+AF.29	193 333	229 185	-35 852	33 974	0	33 974	43 929	212 803	-168 874	6 640	16 382	-9 741	108 790	0	108 790	98 810	62 958	35 852	Transferable deposits and Other deposits	5
6	Títulos excepto Acções	AF.3	105 185	104 113	1 073	5 288	15 205	-9 917	79 658	24 011	55 647	2 178	64 897	-62 719	18 061	-1	18 062	70 584	71 657	-1 073	Securities other than shares	6
7	Títulos excepto acções excluindo derivados financeiros	AF.33	105 144	104 068	1 077	5 288	15 159	-9 871	79 851	24 011	55 840	1 944	64 897	-62 954	18 061	0	18 061	70 584	71 661	-1 077	Securities other than shares, excluding financial derivatives	7
8	De curto prazo	AF.331	17 365	14 431	2 935	566	8 882	-8 316	16 170	1 752	14 418	253	3 798	-3 545	377	0	377	9 327	12 262	-2 935	Short-term	8
9	De longo prazo	AF.332	87 779	89 637	-1 858	4 722	6 278	-1 555	63 681	22 260	41 422	1 691	61 100	-59 409	17 684	0	17 684	61 257	59 399	1 858	Long-term	9
10	Derivados financeiros	AF.34	41	45	-4	0	46	-46	-193	0	-193	234	0	234	0	-1	1	0	-4	4	Financial derivatives	10
11	Empréstimos	AF.4	227 237	246 817	-19 580	12 639	115 285	-102 646	210 606	23 581	187 025	3 985	6 263	-2 277	7	101 689	-101 681	50 221	30 641	19 580	Loans	11
12	De curto prazo	AF.41	54 719	52 439	2 280	72	42 635	-42 562	54 646	802	53 845	1	1 031	-1 030	0	7 972	-7 972	1 379	3 659	-2 280	Short-term	12
13	De longo prazo	AF.42	172 518	194 379	-21 860	12 567	72 651	-60 084	155 959	22 779	133 180	3 985	5 232	-1 247	7	93 717	-93 709	48 842	26 981	21 860	Long-term	13
14	Acções e outras Participações	AF.5	218 157	250 974	-32 817	32 748	158 387	-125 639	47 234	92 587	-45 352	23 679	0	23 679	114 495	0	114 495	67 900	35 082	32 817	Shares and other equity	14
15	Acções e outras participações excluindo fundos de investimento	AF.51	190 016	225 672	-35 656	31 645	158 387	-126 742	44 964	67 285	-22 321	23 337	0	23 337	90 070	0	90 070	67 537	31 881	35 656	Shares and other equity excluding mutual funds shares	15
16	Unidades de participação em fundos de investimento	AF.52	28 141	25 302	2 839	1 103	0	1 103	2 270	25 302	-23 032	342	0	342	24 425	0	24 425	362	3 201	-2 839	Mutual funds shares	16
17	Reservas Técnicas de Seguros	AF.6	49 157	48 538	619	2 289	1 897	392	797	46 641	-45 845	13	0	13	46 058	0	46 058	178	797	-619	Insurance technical reserves	17
18	Seguros de vida e fundos de pensões	AF.61	42 786	42 786	0	0	1 897	-1 897	0	40 889	-40 889	0	0	0	42 786	0	42 786	0	0	0	Net equity of households in life insurance & pension funds reserves	18
19	Outras	AF.62	6 371	5 752	619	2 289	0	2 289	797	5 752	-4 956	13	0	13	3 272	0	3 272	178	797	-619	Other	19
20	Outros Débitos e Créditos	AF.7	45 131	46 268	-1 136	24 391	16 180	8 210	10 385	5 958	4 427	6 048	5 808	239	4 308	18 321	-14 013	7 476	6 339	1 136	Other accounts receivable and payable	20
21	Créditos comerciais e adiantamentos	AF.71	26 728	28 376	-1 648	23 035	10 940	12 095	233	884	-651	13	2 857	-2 833	3 447	13 695	-10 248	7 270	5 622	1 648	Trade credits and advances	21
22	Outros	AF.79	18 403	17 892	511	1 356	5 240	-3 885	10 152	5 074	5 079	6 035	2 952	3 083	861	4 626	-3 765	206	717	-511	Other	22
		Code ESA 95	1	2	3	4	5	6	7	8	9	10	11	12	13	14	15	16	17	18		
			Assets	Liabilities	Net	Assets	Liabilities	Net	Assets	Liabilities	Net	Assets	Liabilities	Net	Assets	Liabilities	Net	Assets	Liabilities	Net		
			Total economy (S.1)			Non-financial corporations (S.11)			Financial corporations (S.12)			General government (S.13)			Households+NPISH (S.14+S.15)			Rest of the world (S.2)				

F .2.1.3 CONTAS NACIONAIS FINANCEIRAS - PATRIMÓNIOS FINANCEIROS

Por sector institucional e instrumento financeiro - 2004

Valores consolidados

Fonte / Source: Banco de Portugal

NATIONAL FINANCIAL ACCOUNTS - FINANCIAL ASSETS AND LIABILITIES

By institutional sector and financial instrument - 2004

Consolidated values

10^6 euros

		Código SEC 95	Total da Economia (S.1)			Sociedades Não Financeiras (S.11)			Sociedades Financeiras (S.12)			Administrações Públicas (S.13)			Particulares (S.14+S.15)			Resto do Mundo (S.2)				
			Activos	Passivos	Saldo	Activos	Passivos	Saldo	Activos	Passivos	Saldo	Activos	Passivos	Saldo	Activos	Passivos	Saldo	Activos	Passivos	Saldo		
			1	2	3	4	5	6	7	8	9	10	11	12	13	14	15	16	17	18		
1	Activos financeiros líquidos	BF.90	903 286	994 523	-91 237	126 212	328 236	-202 023	425 899	436 698	-10 799	40 897	100 750	-59 854	310 279	128 840	181 439	321 287	225 195	96 092	Net financial assets	1
	por memória: em percentagem do PIB				-63.3			-140.2			-7.5			-41.5			125.9			66.7	memo item: as a percentage of GDP	
2	Ouro Monetário e DSE	AF.1	4 855	0	4 855	0	0	0	4 855	0	4 855	0	0	0	0	0	0	0	0	0	Monetary gold and SDR	2
3	Numerário e Depósitos	AF.2	203 013	245 111	-42 098	36 654	0	36 654	45 121	228 507	-183 386	6 495	16 603	-10 108	114 742	0	114 742	107 359	65 261	42 098	Currency and deposits	3
4	Numerário	AF.21	5 774	4 076	1 698	1 742	0	1 742	225	3 632	-3 406	26	444	-418	3 781	0	3 781	0	1 698	-1 698	Currency	4
5	Depósitos transferíveis e Outros depósitos	AF.22+AF.29	197 239	241 035	-43 796	34 912	0	34 912	44 896	224 876	-179 980	6 469	16 159	-9 690	110 962	0	110 962	107 359	63 563	43 796	Transferable deposits and Other deposits	5
6	Títulos excepto Acções	AF.3	115 501	111 418	4 084	6 065	16 859	-10 794	87 493	24 436	63 057	1 576	70 121	-68 545	20 367	1	20 366	77 105	81 189	-4 084	Securities other than shares	6
7	Títulos excepto acções excluindo derivados financeiros	AF.33	115 994	111 320	4 674	6 065	16 762	-10 697	87 724	24 436	63 288	1 838	70 121	-68 283	20 367	0	20 367	77 105	81 780	-4 674	Securities other than shares, excluding financial derivatives	7
8	De curto prazo	AF.331	16 327	21 471	-5 145	825	10 871	-10 045	14 808	1 006	13 802	237	9 595	-9 358	457	0	457	14 169	9 024	5 145	Short-term	8
9	De longo prazo	AF.332	99 668	89 848	9 819	5 240	5 892	-652	72 916	23 430	49 486	1 602	60 527	-58 925	19 910	0	19 910	62 936	72 755	-9 819	Long-term	9
10	Derivados financeiros	AF.34	-493	98	-591	0	97	-97	-231	0	-231	-262	0	-262	0	1	-1	0	-591	591	Financial derivatives	10
11	Empréstimos	AF.4	237 969	257 118	-19 148	10 333	114 536	-104 203	223 741	22 810	200 931	3 889	7 580	-3 691	6	112 192	-112 185	47 096	27 948	19 148	Loans	11
12	De curto prazo	AF.41	53 736	52 815	920	137	41 182	-41 045	53 599	883	52 716	1	1 976	-1 976	0	8 774	-8 774	2 341	3 262	-920	Short-term	12
13	De longo prazo	AF.42	184 233	204 302	-20 069	10 196	73 354	-63 158	170 142	21 927	148 216	3 889	5 604	-1 715	6	103 417	-103 411	44 755	24 686	20 069	Long-term	13
14	Acções e outras Participações	AF.5	244 116	281 495	-37 379	45 821	179 074	-133 252	53 725	102 422	-48 697	21 724	0	21 724	122 846	0	122 846	80 944	43 565	37 379	Shares and other equity	14
15	Acções e outras participações excluindo fundos de investimento	AF.51	213 312	253 720	-40 407	44 641	179 074	-134 433	51 117	74 646	-23 529	21 242	0	21 242	96 313	0	96 313	80 326	39 918	40 407	Shares and other equity excluding mutual funds shares	15
16	Unidades de participação em fundos investimento	AF.52	30 803	27 775	3 028	1 181	0	1 181	2 608	27 775	-25 168	481	0	481	26 534	0	26 534	618	3 647	-3 028	Mutual funds shares	16
17	Reservas Técnicas de Seguros	AF.6	51 585	51 186	399	2 412	2 057	355	584	49 129	-48 546	15	0	15	48 575	0	48 575	185	584	-399	Insurance technical reserves	17
18	Seguros de vida e fundos de pensões	AF.61	45 215	45 215	0	0	2 057	-2 057	0	43 158	-43 158	0	0	0	45 215	0	45 215	0	0	0	Net equity of households in life insurance & pension funds reserves	18
19	Outras	AF.62	6 370	5 971	399	2 412	0	2 412	584	5 971	-5 388	15	0	15	3 359	0	3 359	185	584	-399	Other	19
20	Outros Débitos e Créditos	AF.7	46 248	48 196	-1 948	24 927	15 710	9 217	10 380	9 394	987	7 197	6 445	752	3 743	16 647	-12 904	8 597	6 649	1 948	Other accounts receivable and payable	20
21	Créditos comerciais e adiantamentos	AF.71	27 384	29 664	-2 279	24 050	11 672	12 378	290	304	-14	24	3 130	-3 106	3 019	14 557	-11 538	8 368	6 088	2 279	Trade credits and advances	21
22	Outros	AF.79	18 863	18 532	331	876	4 038	-3 161	10 090	9 089	1 001	7 173	3 315	3 858	724	2 090	-1 367	229	560	-331	Other	22
		Code ESA 95	1	2	3	4	5	6	7	8	9	10	11	12	13	14	15	16	17	18		
			Assets	Liabilities	Net	Assets	Liabilities	Net	Assets	Liabilities	Net	Assets	Liabilities	Net	Assets	Liabilities	Net	Assets	Liabilities	Net		
			Total economy (S.1)			Non-financial corporations (S.11)			Financial corporations (S.12)			General government (S.13)			Households+NPISH (S.14+S.15)			Rest of the world (S.2)				

F .2.1.4 CONTAS NACIONAIS FINANCEIRAS - PATRIMÓNIOS FINANCEIROS

Por sector institucional e instrumento financeiro - 2005

Valores consolidados

Fonte / Source: Banco de Portugal

NATIONAL FINANCIAL ACCOUNTS - FINANCIAL ASSETS AND LIABILITIES

By institutional sector and financial instrument - 2005

Consolidated values

10^6 euros

		Código SEC 95	Total da Economia (S.1)			Sociedades Não Financeiras (S.11)			Sociedades Financeiras (S.12)			Administrações Públicas (S.13)			Particulares (S.14+S.15)			Resto do Mundo (S.2)				
			Activos	Passivos	Saldo	Activos	Passivos	Saldo	Activos	Passivos	Saldo	Activos	Passivos	Saldo	Activos	Passivos	Saldo	Activos	Passivos	Saldo		
			1	2	3	4	5	6	7	8	9	10	11	12	13	14	15	16	17	18		
1	Activos financeiros líquidos	BF.90	968 543	1071 556	-103 012	135 966	347 923	-211 957	462 990	475 905	-12 915	43 053	109 355	-66 302	326 534	138 372	188 162	363 879	254 943	108 936	Net financial assets	1
	por memória: em percentagem do PIB				-69.1			-142.1			-8.7			-44.5			126.2			73.1	memo item: as a percentage of GDP	
2	Ouro Monetário e DSE	AF.1	5 924	0	5 924	0	0	0	5 924	0	5 924	0	0	0	0	0	0	0	0	0	Monetary gold and SDR	2
3	Numerário e Depósitos	AF.2	216 149	264 638	-48 489	41 149	0	41 149	51 719	247 611	-195 891	7 377	17 027	-9 650	115 904	0	115 904	118 713	70 224	48 489	Currency and deposits	3
4	Numerário	AF.21	6 695	4 212	2 483	2 152	0	2 152	227	3 750	-3 523	26	462	-436	4 290	0	4 290	0	2 483	-2 483	Currency	4
5	Depósitos transferíveis e Outros depósitos	AF.22+AF.29	209 454	260 426	-50 971	38 997	0	38 997	51 492	243 861	-192 368	7 351	16 565	-9 214	111 614	0	111 614	118 713	67 742	50 971	Transferable deposits and Other deposits	5
6	Títulos excepto Acções	AF.3	123 764	124 751	-987	1 649	23 657	-22 007	104 607	20 832	83 775	1 540	80 326	-78 786	15 968	-64	16 032	93 950	92 963	987	Securities other than shares	6
7	Títulos excepto acções excluindo derivados financeiros	AF.33	123 808	124 743	-936	1 648	23 580	-21 932	104 343	20 832	83 511	1 849	80 331	-78 483	15 968	0	15 968	93 950	93 015	936	Securities other than shares, excluding financial derivatives	7
8	De curto prazo	AF.331	19 143	26 956	-7 813	41	14 688	-14 647	18 963	206	18 757	6	12 063	-12 057	134	0	134	18 865	11 052	7 813	Short-term	8
9	De longo prazo	AF.332	104 665	97 787	6 878	1 607	8 892	-7 285	85 380	20 626	64 754	1 843	68 268	-66 425	15 834	0	15 834	75 085	81 963	-6 878	Long-term	9
10	Derivados financeiros	AF.34	-44	7	-51	1	77	-76	264	0	264	-309	-5	-304	0	-64	64	0	-51	51	Financial derivatives	10
11	Empréstimos	AF.4	252 324	276 953	-24 629	11 655	119 657	-108 003	236 132	26 060	210 072	4 533	7 428	-2 896	5	123 808	-123 802	50 672	26 043	24 629	Loans	11
12	De curto prazo	AF.41	55 371	53 083	2 287	351	41 265	-40 913	55 019	940	54 079	1	1 394	-1 393	0	9 485	-9 485	2 025	4 312	-2 287	Short-term	12
13	De longo prazo	AF.42	196 953	223 870	-26 916	11 304	78 393	-67 089	181 112	25 119	155 993	4 532	6 035	-1 503	5	114 323	-114 317	48 648	21 731	26 916	Long-term	13
14	Acções e outras Participações	AF.5	271 245	305 552	-34 307	55 080	190 902	-135 822	59 121	114 650	-55 529	22 970	0	22 970	134 073	0	134 073	91 749	57 442	34 307	Shares and other equity	14
15	Acções e outras participações excluindo fundos de investimento	AF.51	235 153	275 309	-40 155	53 618	190 902	-137 284	53 478	84 407	-30 929	22 453	0	22 453	105 604	0	105 604	89 735	49 579	40 155	Shares and other equity excluding mutual funds shares	15
16	Unidades de participação em fundos de investimento	AF.52	36 091	30 243	5 849	1 462	0	1 462	5 643	30 243	-24 600	517	0	517	28 470	0	28 470	2 015	7 863	-5 849	Mutual funds shares	16
17	Reservas Técnicas de Seguros	AF.6	60 117	59 648	470	2 607	1 956	651	666	57 691	-57 025	17	0	17	56 827	0	56 827	196	666	-470	Insurance technical reserves	17
18	Seguros de vida e fundos de pensões	AF.61	53 203	53 203	0	0	1 956	-1 956	0	51 247	-51 247	0	0	0	53 203	0	53 203	0	0	0	Net equity of households in life insurance & pension funds reserves	18
19	Outras	AF.62	6 914	6 444	470	2 607	0	2 607	666	6 444	-5 778	17	0	17	3 624	0	3 624	196	666	-470	Other	19
20	Outros Débitos e Créditos	AF.7	39 021	40 015	-994	23 826	11 751	12 075	4 822	9 061	-4 239	6 616	4 574	2 043	3 756	14 629	-10 873	8 598	7 604	994	Other accounts receivable and payable	20
21	Créditos comerciais e adiantamentos	AF.71	26 904	28 412	-1 508	23 542	11 646	11 896	365	510	-144	173	1 661	-1 489	2 825	14 595	-11 771	8 320	6 812	1 508	Trade credits and advances	21
22	Outros	AF.79	12 117	11 603	513	285	105	179	4 456	8 552	-4 095	6 444	2 912	3 531	932	34	898	278	791	-513	Other	22
			1	2	3	4	5	6	7	8	9	10	11	12	13	14	15	16	17	18		
		Code ESA 95	Assets	Liabilities	Net	Assets	Liabilities	Net	Assets	Liabilities	Net	Assets	Liabilities	Net	Assets	Liabilities	Net	Assets	Liabilities	Net		
			Total economy (S.1)			Non-financial corporations (S.11)			Financial corporations (S.12)			General government (S.13)			Households+NPISH (S.14+S.15)			Rest of the world (S.2)				

F .2.1.5 CONTAS NACIONAIS FINANCEIRAS - PATRIMÓNIOS FINANCEIROS

Por sector institucional e instrumento financeiro - 2006

Valores consolidados

Fonte / Source: Banco de Portugal

NATIONAL FINANCIAL ACCOUNTS - FINANCIAL ASSETS AND LIABILITIES

Institutional sector and financial instrument - 2006

Consolidated values

10^6 euros

		Código SEC 95	Total da Economia (S.1)			Sociedades Não Financeiras (S.11)			Sociedades Financeiras (S.12)			Administrações Públicas (S.13)			Particulares (S.14+S.15)			Resto do Mundo (S.2)				
			Activos	Passivos	Saldo	Activos	Passivos	Saldo	Activos	Passivos	Saldo	Activos	Passivos	Saldo	Activos	Passivos	Saldo	Activos	Passivos	Saldo		
			1	2	3	4	5	6	7	8	9	10	11	12	13	14	15	16	17	18		
1	Activos financeiros líquidos	BF.90	1 044 365	1 166 428	-122 063	149 380	385 629	-236 250	503 687	517 348	-13 661	44 857	112 539	-67 682	346 441	150 912	195 529	406 448	278 362	128 086	Net financial assets	1
	por memória: em percentagem do PIB				-78.5			-152.0			-8.8			-43.5			125.8			82.4	memo item: as a percentage of GDP	
2	Ouro Monetário e DSE	AF.1	6 023	0	6 023	0	0	0	6 023	0	6 023	0	0	0	0	0	0	0	0	0	Monetary gold and SDR	2
3	Numerário e Depósitos	AF.2	236 573	286 477	-49 904	44 145	0	44 145	62 523	267 399	-204 876	8 250	19 078	-10 829	121 655	0	121 655	133 620	83 716	49 904	Currency and deposits	3
4	Numerário	AF.21	6 891	3 488	3 402	2 255	0	2 255	247	3 012	-2 765	31	477	-445	4 357	0	4 357	0	3 402	-3 402	Currency	4
5	Depósitos transferíveis e Outros depósitos	AF.22+AF.29	229 683	282 989	-53 306	41 890	0	41 890	62 276	264 387	-202 111	8 218	18 601	-10 383	117 298	0	117 298	133 620	80 314	53 306	Transferable deposits and Other deposits	5
6	Títulos excepto Acções	AF.3	124 500	130 326	-5 826	1 479	27 107	-25 629	103 068	21 617	81 451	1 969	81 723	-79 753	17 985	-120	18 105	98 842	93 016	5 826	Securities other than shares	6
7	Títulos excepto acções excluindo derivados financeiros	AF.33	124 644	130 524	-5 880	1 480	27 185	-25 704	103 151	21 617	81 534	2 028	81 723	-79 694	17 985	0	17 985	98 842	92 962	5 880	Securities other than shares, excluding financial derivatives	7
8	De curto prazo	AF.331	17 609	25 057	-7 448	78	16 205	-16 127	17 309	20	17 290	6	8 832	-8 826	215	0	215	14 749	7 301	7 448	Short-term	8
9	De longo prazo	AF.332	107 035	105 467	1 568	1 402	10 980	-9 578	85 841	21 597	64 244	2 023	72 890	-70 868	17 769	0	17 769	84 093	85 661	-1 568	Long-term	9
10	Derivados financeiros	AF.34	-143	-198	54	-1	-77	76	-83	0	-83	-59	0	-59	0	-120	120	0	54	-54	Financial derivatives	10
11	Empréstimos	AF.4	269 841	299 667	-29 826	12 304	126 746	-114 443	253 290	29 081	224 209	4 242	7 512	-3 270	5	136 328	-136 323	54 559	24 734	29 826	Loans	11
12	De curto prazo	AF.41	53 854	53 679	176	312	40 515	-40 203	53 542	1 027	52 515	1	2 311	-2 311	0	9 825	-9 825	2 873	3 048	-176	Short-term	12
13	De longo prazo	AF.42	215 987	245 988	-30 002	11 992	86 231	-74 239	199 748	28 054	171 695	4 242	5 201	-959	5	126 503	-126 498	51 687	21 685	30 002	Long-term	13
14	Acções e outras Participações	AF.5	300 535	342 980	-42 444	63 769	217 111	-153 342	72 165	125 869	-53 704	23 881	0	23 881	140 721	0	140 721	110 740	68 295	42 444	Shares and other equity	14
15	Acções e outras participações excluindo fundos de investimento	AF.51	259 321	310 261	-50 940	61 508	217 111	-155 603	64 465	93 150	-28 685	23 355	0	23 355	109 993	0	109 993	108 681	57 741	50 940	Shares and other equity excluding mutual funds shares	15
16	Unidades de participação em fundos de investimento	AF.52	41 214	32 718	8 495	2 261	0	2 261	7 700	32 718	-25 019	526	0	526	30 728	0	30 728	2 058	10 554	-8 495	Mutual funds shares	16
17	Reservas Técnicas de Seguros	AF.6	65 720	65 513	207	2 773	1 860	913	413	63 653	-63 240	19	0	19	62 515	0	62 515	206	413	-207	Insurance technical reserves	17
18	Seguros de vida e fundos de pensões	AF.61	58 619	58 619	0	0	1 860	-1 860	0	56 759	-56 759	0	0	0	58 619	0	58 619	0	0	0	Net equity of households in life insurance & pension funds reserves	18
19	Outras	AF.62	7 101	6 894	207	2 773	0	2 773	413	6 894	-6 481	19	0	19	3 896	0	3 896	206	413	-207	Other	19
20	Outros Débitos e Créditos	AF.7	41 172	41 465	-293	24 910	12 805	12 105	6 206	9 730	-3 524	6 496	4 226	2 270	3 560	14 704	-11 144	8 481	8 188	293	Other accounts receivable and payable	20
21	Créditos comerciais e adiantamentos	AF.71	27 906	28 626	-720	24 641	11 381	13 260	412	633	-222	169	2 016	-1 847	2 684	14 595	-11 912	8 158	7 437	720	Trade credits and advances	21
22	Outros	AF.79	13 267	12 839	428	269	1 424	-1 154	5 794	9 096	-3 302	6 327	2 210	4 117	876	109	767	323	751	-428	Other	22
		Code ESA 95	1	2	3	4	5	6	7	8	9	10	11	12	13	14	15	16	17	18		
			Assets	Liabilities	Net	Assets	Liabilities	Net	Assets	Liabilities	Net	Assets	Liabilities	Net	Assets	Liabilities	Net	Assets	Liabilities	Net		
			Total economy (S.1)			Non-financial corporations (S.11)			Financial corporations (S.12)			General government (S.13)			Households+NPISH (S.14+S.15)			Rest of the world (S.2)				

F .2.1.6 CONTAS NACIONAIS FINANCEIRAS - PATRIMÓNIOS FINANCEIROS

Por sector institucional e instrumento financeiro - 2007

Valores consolidados

Fonte / Source: Banco de Portugal

NATIONAL FINANCIAL ACCOUNTS - FINANCIAL ASSETS AND LIABILITIES

By institutional sector and financial instrument - 2007

Consolidated values

10^6 euros

		Código SEC 95	Total da Economia (S.1)			Sociedades Não Financeiras (S.11)			Sociedades Financeiras (S.12)			Administrações Públicas (S.13)			Particulares (S.14+S.15)			Resto do Mundo (S.2)				
			Activos	Passivos	Saldo	Activos	Passivos	Saldo	Activos	Passivos	Saldo	Activos	Passivos	Saldo	Activos	Passivos	Saldo	Activos	Passivos	Saldo		
			1	2	3	4	5	6	7	8	9	10	11	12	13	14	15	16	17	18		
1	Activos financeiros líquidos	BF.90	1127 303	1270 527	-143 224	166 309	431 131	-264 821	551 767	559 646	-7 879	43 749	114 753	-71 005	365 478	164 997	200 481	452 133	301 837	150 296	Net financial assets	1
	por memória: em percentagem do PIB				-87.9			-162.4			-4.8			-43.6			123.0			92.2	memo item: as a percentage of GDP	
2	Ouro Monetário e DSE	AF.1	7 073	0	7 073	0	0	0	7 073	0	7 073	0	0	0	0	0	0	0	0	0	Monetary gold and SDR	2
3	Numerário e Depósitos	AF.2	251 365	305 573	-54 208	44 137	0	44 137	68 047	285 565	-217 518	7 802	20 008	-12 206	131 379	0	131 379	146 636	92 428	54 208	Currency and deposits	3
4	Numerário	AF.21	6 442	1 958	4 485	2 031	0	2 031	251	1 450	-1 198	31	508	-477	4 128	0	4 128	0	4 485	-4 485	Currency	4
5	Depósitos transferíveis e Outros depósitos	AF.22+AF.29	244 923	303 615	-58 693	42 106	0	42 106	67 796	284 115	-216 319	7 771	19 500	-11 730	127 250	0	127 250	146 636	87 943	58 693	Transferable deposits and Other deposits	5
6	Títulos excepto Acções	AF.3	132 678	151 801	-19 123	1 487	33 234	-31 747	108 372	36 978	71 394	2 047	81 714	-79 667	20 771	-125	20 897	116 402	97 279	19 123	Securities other than shares	6
7	Títulos excepto acções excluindo derivados financeiros	AF.33	133 166	152 211	-19 045	1 484	33 234	-31 747	108 806	36 978	71 828	2 104	81 738	-79 634	20 771	0	20 771	116 402	97 357	19 045	Securities other than shares, excluding financial derivatives	7
8	De curto prazo	AF.331	17 775	29 666	-11 891	54	20 081	-20 027	17 328	377	16 950	6	9 208	-9 202	388	0	388	16 468	4 578	11 890	Short-term	8
9	De longo prazo	AF.332	115 391	122 545	-7 154	1 432	13 414	-11 983	91 478	36 601	54 877	2 098	72 530	-70 432	20 383	0	20 383	99 934	92 779	7 154	Long-term	9
10	Derivados financeiros	AF.34	-488	-410	-78	3	-261	264	-434	0	-434	-57	-24	-33	0	-125	125	0	-78	78	Financial derivatives	10
11	Empréstimos	AF.4	298 466	326 148	-27 682	16 515	141 010	-124 495	280 023	28 533	251 490	1 902	8 418	-6 516	26	148 187	-148 161	56 708	29 026	27 682	Loans	11
12	De curto prazo	AF.41	56 051	56 757	-706	373	42 411	-42 037	55 677	982	54 696	1	2 901	-2 901	0	10 464	-10 464	3 668	2 962	706	Short-term	12
13	De longo prazo	AF.42	242 415	269 391	-26 976	16 142	98 599	-82 458	224 346	27 551	196 794	1 902	5 517	-3 615	26	137 723	-137 698	53 041	26 064	26 976	Long-term	13
14	Acções e outras Participações	AF.5	321 212	370 042	-48 831	75 430	240 614	-165 184	78 576	129 428	-50 852	25 141	0	25 141	142 065	0	142 065	123 182	74 352	48 831	Shares and other equity	14
15	Acções e outras participações excluindo fundos de investimento	AF.51	282 566	340 657	-58 090	73 072	240 614	-167 541	70 255	100 043	-29 788	24 601	0	24 601	114 638	0	114 638	121 170	63 079	58 090	Shares and other equity excluding mutual funds shares	15
16	Unidades de participação em fundos de investimento	AF.52	38 645	29 386	9 260	2 358	0	2 358	8 321	29 386	-21 065	540	0	540	27 427	0	27 427	2 013	11 272	-9 260	Mutual funds shares	16
17	Reservas Técnicas de Seguros	AF.6	71 176	70 966	210	2 614	2 199	416	430	68 767	-68 338	20	0	20	68 112	0	68 112	220	430	-210	Insurance technical reserves	17
18	Seguros de vida e fundos de pensões	AF.61	64 063	64 063	0	0	2 199	-2 199	0	61 864	-61 864	0	0	0	64 063	0	64 063	0	0	0	Net equity of households in life insurance & pension funds reserves	18
19	Outras	AF.62	7 113	6 903	210	2 614	0	2 614	430	6 903	-6 473	20	0	20	4 048	0	4 048	220	430	-210	Other	19
20	Outros Débitos e Créditos	AF.7	45 333	45 996	-663	26 125	14 074	12 051	9 247	10 374	-1 128	6 836	4 613	2 223	3 125	16 935	-13 810	8 985	8 322	663	Other accounts receivable and payable	20
21	Créditos comerciais e adiantamentos	AF.71	28 901	30 095	-1 194	25 859	11 609	14 250	688	708	-20	177	1 769	-1 593	2 176	16 008	-13 832	8 636	7 442	1 194	Trade credits and advances	21
22	Outros	AF.79	16 432	15 901	531	266	2 465	-2 199	8 558	9 666	-1 108	6 659	2 843	3 816	949	927	22	349	880	-531	Other	22
		Code ESA 95	1	2	3	4	5	6	7	8	9	10	11	12	13	14	15	16	17	18		
			Assets	Liabilities	Net	Assets	Liabilities	Net	Assets	Liabilities	Net	Assets	Liabilities	Net	Assets	Liabilities	Net	Assets	Liabilities	Net		
			Total economy (S.1)			Non-financial corporations (S.11)			Financial corporations (S.12)			General government (S.13)			Households+NPISH (S.14+S.15)			Rest of the world (S.2)				

F .2.2.1 CONTAS NACIONAIS FINANCEIRAS - PATRIMÓNIOS FINANCEIROS

Total da Economia

Valores consolidados

Fonte / Source: Banco de Portugal

NATIONAL FINANCIAL ACCOUNTS - FINANCIAL ASSETS AND LIABILITIES

Total economy

Consolidated values

10^6 euros

		Código SEC 95	2002			2003			2004			2005			2006			2007				
			Activos	Passivos	Saldo	Activos	Passivos	Saldo	Activos	Passivos	Saldo	Activos	Passivos	Saldo	Activos	Passivos	Saldo	Activos	Passivos	Saldo		
			1	2	3	4	5	6	7	8	9	10	11	12	13	14	15	16	17	18		
1	Activos financeiros líquidos	BF.90	778 742	855 591	-76 849	848 896	930 021	-81 125	903 286	994 523	-91 237	968 543	1071 556	-103 012	1044 365	1166 428	-122 063	1127 303	1270 527	-143 224	Net financial assets	1
	por memória: em percentagem do PIB				-56.7			-58.5			-63.3			-69.1			-78.5			-87.9	memo item: as a percentage of GDP	
2	Ouro Monetário e DSE	AF.1	6 291	0	6 291	5 565	0	5 565	4 855	0	4 855	5 924	0	5 924	6 023	0	6 023	7 073	0	7 073	Monetary gold and SDR	2
3	Numerário e Depósitos	AF.2	190 849	230 039	-39 190	198 463	233 311	-34 848	203 013	245 111	-42 098	216 149	264 638	-48 489	236 573	286 477	-49 904	251 365	305 573	-54 208	Currency and deposits	3
4	Numerário	AF.21	4 825	4 276	548	5 130	4 126	1 004	5 774	4 076	1 698	6 695	4 212	2 483	6 891	3 488	3 402	6 442	1 958	4 485	Currency	4
5	Depósitos transferíveis e Outros depósitos	AF.22+AF.29	186 024	225 762	-39 738	193 333	229 185	-35 852	197 239	241 035	-43 796	209 454	260 426	-50 971	229 683	282 989	-53 306	244 923	303 615	-58 693	Transferable deposits and Other deposits	5
6	Títulos excepto Acções	AF.3	93 894	100 875	-6 981	105 185	104 113	1 073	115 501	111 418	4 084	123 764	124 751	-987	124 500	130 326	-5 826	132 678	151 801	-19 123	Securities other than shares	6
7	Títulos excepto acções excluindo derivados financeiros	AF.33	93 318	100 874	-7 556	105 144	104 068	1 077	115 994	111 320	4 674	123 808	124 743	-936	124 644	130 524	-5 880	133 166	152 211	-19 045	Securities other than shares, excluding financial derivatives	7
8	De curto prazo	AF.331	15 437	11 666	3 771	17 365	14 431	2 935	16 327	21 471	-5 145	19 143	26 956	-7 813	17 609	25 057	-7 448	17 775	29 666	-11 891	Short-term	8
9	De longo prazo	AF.332	77 881	89 208	-11 327	87 779	89 637	-1 858	99 668	89 848	9 819	104 665	97 787	6 878	107 035	105 467	1 568	115 391	122 545	-7 154	Long-term	9
10	Derivados financeiros	AF.34	576	1	575	41	45	-4	-493	98	-591	-44	7	-51	-143	-198	54	-488	-410	-78	Financial derivatives	10
11	Empréstimos	AF.4	211 688	221 349	-9 661	227 237	246 817	-19 580	237 969	257 118	-19 148	252 324	276 953	-24 629	269 841	299 667	-29 826	298 466	326 148	-27 682	Loans	11
12	De curto prazo	AF.41	53 194	49 473	3 722	54 719	52 439	2 280	53 736	52 815	920	55 371	53 083	2 287	53 854	53 679	176	56 051	56 757	-706	Short-term	12
13	De longo prazo	AF.42	158 494	171 877	-13 383	172 518	194 379	-21 860	184 233	204 302	-20 069	196 953	223 870	-26 916	215 987	245 988	-30 002	242 415	269 391	-26 976	Long-term	13
14	Acções e outras Participações	AF.5	188 764	215 345	-26 581	218 157	250 974	-32 817	244 116	281 495	-37 379	271 245	305 552	-34 307	300 535	342 980	-42 444	321 212	370 042	-48 831	Shares and other equity	14
15	Acções e outras participações excluindo fundos de investimento	AF.51	163 729	193 395	-29 666	190 016	225 672	-35 656	213 312	253 720	-40 407	235 153	275 309	-40 155	259 321	310 261	-50 940	282 566	340 657	-58 090	Shares and other equity excluding mutual funds shares	15
16	Unidades de participação em fundos de investimento	AF.52	25 035	21 950	3 085	28 141	25 302	2 839	30 803	27 775	3 028	36 091	30 243	5 849	41 214	32 718	8 495	38 645	29 386	9 260	Mutual funds shares	16
17	Reservas Técnicas de Seguros	AF.6	45 438	44 979	459	49 157	48 538	619	51 585	51 186	399	60 117	59 648	470	65 720	65 513	207	71 176	70 966	210	IInsurance technical reserves	17
18	Seguros de vida e fundos de pensões	AF.61	39 441	39 441	0	42 786	42 786	0	45 215	45 215	0	53 203	53 203	0	58 619	58 619	0	64 063	64 063	0	Net equity of households in life insurance & pension funds reserves	18
19	Outras	AF.62	5 998	5 539	459	6 371	5 752	619	6 370	5 971	399	6 914	6 444	470	7 101	6 894	207	7 113	6 903	210	Other	19
20	Outros Débitos e Créditos	AF.7	41 817	43 003	-1 186	45 131	46 268	-1 136	46 248	48 196	-1 948	39 021	40 015	-994	41 172	41 465	-293	45 333	45 996	-663	Other accounts receivable and payable	20
21	Créditos comerciais e adiantamentos	AF.71	23 537	25 308	-1 771	26 728	28 376	-1 648	27 384	29 664	-2 279	26 904	28 412	-1 508	27 906	28 626	-720	28 901	30 095	-1 194	Trade credits and advances	21
22	Outros	AF.79	18 279	17 695	584	18 403	17 892	511	18 863	18 532	331	12 117	11 603	513	13 267	12 839	428	16 432	15 901	531	Other	22
		Code ESA 95	1	2	3	4	5	6	7	8	9	10	11	12	13	14	15	16	17	18		
			Assets	Liabilities	Net	Assets	Liabilities	Net	Assets	Liabilities	Net	Assets	Liabilities	Net	Assets	Liabilities	Net	Assets	Liabilities	Net		
			2002			2003			2004			2005			2006			2007				

F .2.2.2 CONTAS NACIONAIS FINANCEIRAS - PATRIMÓNIOS FINANCEIROS

Sector institucional - Sociedades Não Financeiras

Valores consolidados

Fonte / Source: Banco de Portugal

NATIONAL FINANCIAL ACCOUNTS - FINANCIAL ASSETS AND LIABILITIES

Institutional sector - Non-financial corporations

Consolidated values

10^6 euros

		Código SEC 95	2002			2003			2004			2005			2006			2007				
			Activos	Passivos	Saldo	Activos	Passivos	Saldo	Activos	Passivos	Saldo	Activos	Passivos	Saldo	Activos	Passivos	Saldo	Activos	Passivos	Saldo		
			1	2	3	4	5	6	7	8	9	10	11	12	13	14	15	16	17	18		
1	Activos financeiros líquidos	BF.90	90 696	280 896	-190 200	112 914	306 955	-194 041	126 212	328 236	-202 023	135 966	347 923	-211 957	149 380	385 629	-236 250	166 309	431 131	-264 821	Net financial assets	1
	por memória: em percentagem do PIB				-140.4			-140.0			-140.2			-142.1			-152.0			-162.4	memo item: as a percentage of GDP	
2	Ouro Monetário e DSE	AF.1	0	0	0	0	0	0	0	0	0	0	0	0	0	0	0	0	0	0	Monetary gold and SDR	2
3	Numerário e Depósitos	AF.2	31 960	0	31 960	35 560	0	35 560	36 654	0	36 654	41 149	0	41 149	44 145	0	44 145	44 137	0	44 137	Currency and deposits	3
4	Numerário	AF.21	1 472	0	1 472	1 586	0	1 586	1 742	0	1 742	2 152	0	2 152	2 255	0	2 255	2 031	0	2 031	Currency	4
5	Depósitos transferíveis e Outros depósitos	AF.22+AF.29	30 488	0	30 488	33 974	0	33 974	34 912	0	34 912	38 997	0	38 997	41 890	0	41 890	42 106	0	42 106	Transferable deposits and Other deposits	5
6	Títulos excepto Acções	AF.3	4 555	16 347	-11 792	5 288	15 205	-9 917	6 065	16 859	-10 794	1 649	23 657	-22 007	1 479	27 107	-25 629	1 487	33 234	-31 747	Securities other than shares	6
7	Títulos excepto acções excluindo derivados financeiros	AF.33	4 555	16 345	-11 790	5 288	15 159	-9 871	6 065	16 762	-10 697	1 648	23 580	-21 932	1 480	27 185	-25 704	1 484	33 495	-32 010	Securities other than shares, excluding financial derivatives	7
8	De curto prazo	AF.331	1 050	10 263	-9 212	566	8 882	-8 316	825	10 871	-10 045	41	14 688	-14 647	78	16 205	-16 127	54	20 081	-20 027	Short-term	8
9	De longo prazo	AF.332	3 505	6 083	-2 578	4 722	6 278	-1 555	5 240	5 892	-652	1 607	8 892	-7 285	1 402	10 980	-9 578	1 431	13 414	-11 983	Long-term	9
10	Derivados financeiros	AF.34	0	1	-1	0	46	-46	0	97	-97	1	77	-76	-1	-77	76	3	-261	264	Financial derivatives	10
11	Empréstimos	AF.4	11 588	106 313	-94 725	12 639	115 285	-102 646	10 333	114 536	-104 203	11 655	119 657	-108 003	12 304	126 746	-114 443	16 515	141 010	-124 495	Loans	11
12	De curto prazo	AF.41	650	41 266	-40 616	72	42 635	-42 562	137	41 182	-41 045	351	41 265	-40 913	312	40 515	-40 203	373	42 411	-42 037	Short-term	12
13	De longo prazo	AF.42	10 937	65 047	-54 109	12 567	72 651	-60 084	10 196	73 354	-63 158	11 304	78 393	-67 089	11 992	86 231	-74 239	16 142	98 599	-82 458	Long-term	13
14	Acções e outras Participações	AF.5	18 568	139 810	-121 243	32 748	158 387	-125 639	45 821	179 074	-133 252	55 080	190 902	-135 822	63 769	217 111	-153 342	75 430	240 614	-165 184	Shares and other equity	14
15	Acções e outras participações excluindo fundos de investimento	AF.51	17 646	139 810	-122 164	31 645	158 387	-126 742	44 641	179 074	-134 433	53 618	190 902	-137 284	61 508	217 111	-155 603	73 072	240 614	-167 541	Shares and other equity excluding mutual funds shares	15
16	Unidades de participação em fundos de investimento	AF.52	922	0	922	1 103	0	1 103	1 181	0	1 181	1 462	0	1 462	2 261	0	2 261	2 358	0	2 358	Mutual funds shares	16
17	Reservas Técnicas de Seguros	AF.6	2 146	1 677	469	2 289	1 897	392	2 412	2 057	355	2 607	1 956	651	2 773	1 860	913	2 614	2 199	416	Insurance technical reserves	17
18	Seguros de vida e fundos de pensões	AF.61	0	1 677	-1 677	0	1 897	-1 897	0	2 057	-2 057	0	1 956	-1 956	0	1 860	-1 860	0	2 199	-2 199	Net equity of households in life insurance & pension funds reserves	18
19	Outras	AF.62	2 146	0	2 146	2 289	0	2 289	2 412	0	2 412	2 607	0	2 607	2 773	0	2 773	2 614	0	2 614	Other	19
20	Outros Débitos e Créditos	AF.7	21 879	16 749	5 131	24 391	16 180	8 210	24 927	15 710	9 217	23 826	11 751	12 075	24 910	12 805	12 105	26 125	14 074	12 051	Other accounts receivable and payable	20
21	Créditos comerciais e adiantamentos	AF.71	20 787	9 563	11 224	23 035	10 940	12 095	24 050	11 672	12 378	23 542	11 646	11 896	24 641	11 381	13 260	25 859	11 609	14 250	Trade credits and advances	21
22	Outros	AF.79	1 092	7 185	-6 093	1 356	5 240	-3 885	876	4 038	-3 161	285	105	179	269	1 424	-1 154	266	2 465	-2 199	Other	22
			1	2	3	4	5	6	7	8	9	10	11	12	13	14	15	16	17	18		
		Code ESA 95	Assets	Liabilities	Net	Assets	Liabilities	Net	Assets	Liabilities	Net	Assets	Liabilities	Net	Assets	Liabilities	Net	Assets	Liabilities	Net		
			2002			2003			2004			2005			2006			2007				

F .2.2.3 CONTAS NACIONAIS FINANCEIRAS - PATRIMÓNIOS FINANCEIROS

Sector institucional - Sociedades Financeiras

Valores consolidados

Fonte / Source: Banco de Portugal

NATIONAL FINANCIAL ACCOUNTS - FINANCIAL ASSETS AND LIABILITIES

Institutional sector - Financial corporations

Consolidated values

10^6 euros

		Código SEC 95	2002			2003			2004			2005			2006			2007				
			Activos	Passivos	Saldo	Activos	Passivos	Saldo	Activos	Passivos	Saldo	Activos	Passivos	Saldo	Activos	Passivos	Saldo	Activos	Passivos	Saldo		
			1	2	3	4	5	6	7	8	9	10	11	12	13	14	15	16	17	18		
1	Activos financeiros líquidos	BF.90	365 550	375 993	-10 442	398 351	409 343	-10 992	425 899	436 698	-10 799	462 990	475 905	-12 915	503 687	517 348	-13 661	551 767	559 646	-7 879	Net financial assets	1
	por memória: em percentagem do PIB				-7.7			-7.9			-7.5			-8.7			-8.8			-4.8	memo item: as a percentage of GDP	
2	Ouro Monetário e DSE	AF.1	6 291	0	6 291	5 565	0	5 565	4 855	0	4 855	5 924	0	5 924	6 023	0	6 023	7 073	0	7 073	Monetary gold and SDR	2
3	Numerário e Depósitos	AF.2	38 492	213 964	-175 472	44 106	216 565	-172 459	45 121	228 507	-183 386	51 719	247 611	-195 891	62 523	267 399	-204 876	68 047	285 565	-217 517	Currency and deposits	3
4	Numerário	AF.21	165	3 967	-3 801	178	3 762	-3 584	225	3 632	-3 406	227	3 750	-3 523	247	3 012	-2 765	251	1 450	-1 198	Currency	4
5	Depósitos transferíveis e Outros depósitos	AF.22+AF.29	38 327	209 997	-171 670	43 929	212 803	-168 874	44 896	224 876	-179 980	51 492	243 861	-192 368	62 276	264 387	-202 111	67 796	284 115	-216 319	Transferable deposits and Other deposits	5
6	Títulos excepto Acções	AF.3	72 460	21 949	50 510	79 658	24 011	55 647	87 493	24 436	63 057	104 607	20 832	83 775	103 068	21 617	81 451	108 372	36 978	71 394	Securities other than shares	6
7	Títulos excepto acções excluindo derivados financeiros	AF.33	71 963	21 949	50 013	79 851	24 011	55 840	87 724	24 436	63 288	104 343	20 832	83 511	103 151	21 617	81 534	108 806	36 978	71 828	Securities other than shares, excluding financial derivatives	7
8	De curto prazo	AF.331	13 763	1 112	12 651	16 170	1 752	14 418	14 808	1 006	13 802	18 963	206	18 757	17 309	20	17 290	17 328	377	16 950	Short-term	8
9	De longo prazo	AF.332	58 200	20 837	37 363	63 681	22 260	41 422	72 916	23 430	49 486	85 380	20 626	64 754	85 841	21 597	64 244	91 478	36 601	54 877	Long-term	9
10	Derivados financeiros	AF.34	497	0	497	-193	0	-193	-231	0	-231	264	0	264	-83	0	-83	-434	0	-434	Financial derivatives	10
11	Empréstimos	AF.4	196 061	16 588	179 474	210 606	23 581	187 025	223 741	22 810	200 931	236 132	26 060	210 072	253 290	29 081	224 209	280 023	28 533	251 490	Loans	11
12	De curto prazo	AF.41	52 543	580	51 963	54 646	802	53 845	53 599	883	52 716	55 019	940	54 079	53 542	1 027	52 515	55 677	982	54 696	Short-term	12
13	De longo prazo	AF.42	143 518	16 008	127 510	155 959	22 779	133 180	170 142	21 927	148 216	181 112	25 119	155 993	199 748	28 054	171 695	224 346	27 551	196 794	Long-term	13
14	Acções e outras Participações	AF.5	40 247	75 535	-35 288	47 234	92 587	-45 352	53 725	102 422	-48 697	59 121	114 650	-55 529	72 165	125 869	-53 704	78 576	129 428	-50 852	Shares and other equity	14
15	Acções e outras participações excluindo fundos de investimento	AF.51	37 813	53 585	-15 771	44 964	67 285	-22 321	51 117	74 646	-23 529	53 478	84 407	-30 929	64 465	93 150	-28 685	70 255	100 043	-29 788	Shares and other equity excluding mutual funds shares	15
16	Unidades de participação em fundos de investimento	AF.52	2 434	21 950	-19 517	2 270	25 302	-23 032	2 608	27 775	-25 168	5 643	30 243	-24 600	7 700	32 718	-25 019	8 321	29 386	-21 065	Mutual funds shares	16
17	Reservas Técnicas de Seguros	AF.6	629	43 303	-42 674	797	46 641	-45 845	584	49 129	-48 546	666	57 691	-57 025	413	63 653	-63 240	430	68 767	-68 338	Insurance technical reserves	17
18	Seguros de vida e fundos de pensões	AF.61	0	37 764	-37 764	0	40 889	-40 889	0	43 158	-43 158	0	51 247	-51 247	0	56 759	-56 759	0	61 864	-61 864	Net equity of households in life insurance pension funds reserves	18
19	Outras	AF.62	629	5 539	-4 910	797	5 752	-4 956	584	5 971	-5 388	666	6 444	-5 778	413	6 894	-6 481	430	6 903	-6 473	Other	19
20	Outros Débitos e Créditos	AF.7	11 370	4 654	6 716	10 385	5 958	4 427	10 380	9 394	987	4 822	9 061	-4 239	6 206	9 730	-3 524	9 247	10 374	-1 128	Other accounts receivable and payable	20
21	Créditos comerciais e adiantamentos	AF.71	207	957	-750	233	884	-651	290	304	-14	365	510	-144	412	633	-222	688	708	-20	Trade credits and advances	21
22	Outros	AF.79	11 164	3 698	7 466	10 152	5 074	5 079	10 090	9 089	1 001	4 456	8 552	-4 095	5 794	9 096	-3 302	8 558	9 666	-1 108	Other	22
		Code ESA 95	1	2	3	4	5	6	7	8	9	10	11	12	13	14	15	16	17	18		
			Assets	Liabilities	Net	Assets	Liabilities	Net	Assets	Liabilities	Net	Assets	Liabilities	Net	Assets	Liabilities	Net	Assets	Liabilities	Net		
			2002			2003			2004			2005			2006			2007				

F.2.2.4 CONTAS NACIONAIS FINANCEIRAS - PATRIMÓNIOS FINANCEIROS

Sector institucional - Administrações Públicas

Valores consolidados

Fonte / Source: Banco de Portugal

NATIONAL FINANCIAL ACCOUNTS - FINANCIAL ASSETS AND LIABILITIES

Institutional sector - General government

Consolidated values

10^6 euros

		Código SEC 95	2002			2003			2004			2005			2006			2007				
			Activos	Passivos	Saldo	Activos	Passivos	Saldo	Activos	Passivos	Saldo	Activos	Passivos	Saldo	Activos	Passivos	Saldo	Activos	Passivos	Saldo		
			1	2	3	4	5	6	7	8	9	10	11	12	13	14	15	16	17	18		
1	Activos financeiros líquidos	BF.90	43 140	90 079	-46 938	42 567	93 715	-51 147	40 897	100 750	-59 854	43 053	109 355	-66 302	44 857	112 539	-67 682	43 749	114 753	-71 005	Net financial assets	1
	por memória: em percentagem do PIB				-34.7			-36.9			-41.5			-44.5			-43.5			-43.6	memo item: as a percentage of GDP	
2	Ouro Monetário e DSE	AF.1	0	0	0	0	0	0	0	0	0	0	0	0	0	0	0	0	0	0	Monetary gold and SDR	2
3	Numerário e Depósitos	AF.2	8 023	16 075	-8 052	6 664	16 746	-10 082	6 495	16 603	-10 108	7 377	17 027	-9 650	8 250	19 078	-10 829	7 802	20 008	-12 206	Currency and deposits	3
4	Numerário	AF.21	57	310	-253	24	364	-341	26	444	-418	26	462	-436	31	477	-445	31	508	-477	Currency	4
5	Depósitos transferíveis e Outros depósitos	AF.22+F.29	7 966	15 765	-7 799	6 640	16 382	-9 741	6 469	16 159	-9 690	7 351	16 565	-9 214	8 218	18 601	-10 383	7 771	19 500	-11 730	Transferable deposits and Other deposits	5
6	Títulos excepto Acções	AF.3	1 926	62 579	-60 653	2 178	64 897	-62 719	1 576	70 121	-68 545	1 540	80 326	-78 786	1 969	81 723	-79 753	2 047	81 714	-79 667	Securities other than shares	6
7	Títulos excepto acções excluindo derivados financeiros	AF.33	1 847	62 579	-60 732	1 944	64 897	-62 954	1 838	70 121	-68 283	1 849	80 331	-78 483	2 028	81 723	-79 694	2 104	81 738	-79 634	Securities other than shares, excluding financial derivatives	7
8	De curto prazo	AF.331	231	291	-60	253	3 798	-3 545	237	9 595	-9 358	6	12 063	-12 057	6	8 832	-8 826	6	9 208	-9 202	Short-term	8
9	De longo prazo	AF.332	1 616	62 288	-60 672	1 691	61 100	-59 409	1 602	60 527	-58 925	1 843	68 268	-66 425	2 023	72 890	-70 868	2 098	72 530	-70 432	Long-term	9
10	Derivados financeiros	AF.34	79	0	79	234	0	234	-262	0	-262	-309	-5	-304	-59	0	-59	-57	-24	-33	Financial derivatives	10
11	Empréstimos	AF.4	4 032	5 956	-1 924	3 985	6 263	-2 277	3 889	7 580	-3 691	4 533	7 428	-2 896	4 242	7 512	-3 270	1 902	8 418	-6 516	Loans	11
12	De curto prazo	AF.41	1	615	-614	1	1 031	-1 030	1	1 976	-1 976	1	1 394	-1 393	1	2 311	-2 311	1	2 901	-2 901	Short-term	12
13	De longo prazo	AF.42	4 031	5 341	-1 310	3 985	5 232	-1 247	3 889	5 604	-1 715	4 532	6 035	-1 503	4 242	5 201	-959	1 902	5 517	-3 615	Long-term	13
14	Acções e outras Participações	AF.5	23 122	0	23 122	23 679	0	23 679	21 724	0	21 724	22 970	0	22 970	23 881	0	23 881	25 141	0	25 141	Shares and other equity	14
15	Acções e outras participações excluindo fundos de investimento	AF.51	22 804	0	22 804	23 337	0	23 337	21 242	0	21 242	22 453	0	22 453	23 355	0	23 355	24 601	0	24 601	Shares and other equity excluding mutual funds shares	15
16	Unidades de participação em fundos de investimento	AF.52	318	0	318	342	0	342	481	0	481	517	0	517	526	0	526	540	0	540	Mutual funds shares	16
17	Reservas Técnicas de Seguros	AF.6	11	0	11	13	0	13	15	0	15	17	0	17	19	0	19	20	0	20	Insurance technical reserves	17
18	Seguros de vida e fundos de pensões	AF.61	0	0	0	0	0	0	0	0	0	0	0	0	0	0	0	0	0	0	Net equity of households in life insurance & pension funds reserves	18
19	Outras	AF.62	11	0	11	13	0	13	15	0	15	17	0	17	19	0	19	20	0	20	Other	19
20	Outros Débitos e Créditos	AF.7	6 027	5 469	558	6 048	5 808	239	7 197	6 445	752	6 616	4 574	2 043	6 496	4 226	2 270	6 836	4 613	2 223	Other accounts receivable and payable	20
21	Créditos comerciais e adiantamentos	AF.71	3	1 999	-1 995	13	2 857	-2 833	24	3 130	-3 106	173	1 661	-1 489	169	2 016	-1 847	177	1 769	-1 593	Trade credits and advances	21
22	Outros	AF.79	6 024	3 470	2 553	6 035	2 952	3 083	7 173	3 315	3 858	6 444	2 912	3 531	6 327	2 210	4 117	6 659	2 843	3 816	Other	22
		Code ESA 95	1	2	3	4	5	6	7	8	9	10	11	12	13	14	15	16	17	18		
			Assets	Liabilities	Net	Assets	Liabilities	Net	Assets	Liabilities	Net	Assets	Liabilities	Net	Assets	Liabilities	Net	Assets	Liabilities	Net		
			2002			2003			2004			2005			2006			2007				

F .2.2.5 CONTAS NACIONAIS FINANCEIRAS - PATRIMÓNIOS FINANCEIROS

Sector institucional - Particulares

Valores consolidados

Fonte / Source: Banco de Portugal

NATIONAL FINANCIAL ACCOUNTS - FINANCIAL ASSETS AND LIABILITIES

Institutional sector - Households + NPISH

Consolidated values

10^6 euros

		Código SEC 95	2002 Activos	2002 Passivos	2002 Saldo	2003 Activos	2003 Passivos	2003 Saldo	2004 Activos	2004 Passivos	2004 Saldo	2005 Activos	2005 Passivos	2005 Saldo	2006 Activos	2006 Passivos	2006 Saldo	2007 Activos	2007 Passivos	2007 Saldo		
			1	2	3	4	5	6	7	8	9	10	11	12	13	14	15	16	17	18		
1	Activos financeiros líquidos	BF.90	279 355	108 624	170 731	295 063	120 009	175 055	310 279	128 840	181 439	326 534	138 372	188 162	346 441	150 912	195 529	365 478	164 997	200 481	Net financial assets	1
	por memória: em percentagem do PIB				126.1			126.3			125.9			126.2			125.8			123.0	memo item: as a percentage of GDP	
2	Ouro Monetário e DSE	AF.1	0	0	0	0	0	0	0	0	0	0	0	0	0	0	0	0	0	0	Monetary gold and SDR	2
3	Numerário e Depósitos	AF.2	112 374	0	112 374	112 133	0	112 133	114 742	0	114 742	115 904	0	115 904	121 655	0	121 655	131 379	0	131 379	Currency and deposits	3
4	Numerário	AF.21	3 131	0	3 131	3 343	0	3 343	3 781	0	3 781	4 290	0	4 290	4 357	0	4 357	4 128	0	4 128	Currency	4
5	Depósitos transferíveis e Outros depósitos	AF.22+AF.29	109 244	0	109 244	108 790	0	108 790	110 962	0	110 962	111 614	0	111 614	117 298	0	117 298	127 250	0	127 250	Transferable deposits and Other deposits	5
6	Títulos excepto Acções	AF.3	14 953	0	14 953	18 061	-1	18 062	20 367	1	20 366	15 968	-64	16 032	17 985	-120	18 105	20 771	-125	20 897	Securities other than shares	6
7	Títulos excepto acções excluindo derivados financeiros	AF.33	14 953	0	14 953	18 061	0	18 061	20 367	0	20 367	15 968	0	15 968	17 985	0	17 985	20 771	0	20 771	Securities other than shares, excluding financial derivatives	7
8	De curto prazo	AF.331	393	0	393	377	0	377	457	0	457	134	0	134	215	0	215	388	0	388	Short-term	8
9	De longo prazo	AF.332	14 560	0	14 560	17 684	0	17 684	19 910	0	19 910	15 834	0	15 834	17 769	0	17 769	20 383	0	20 383	Long-term	9
10	Derivados financeiros	AF.34	0	0	0	0	-1	1	0	1	-1	0	-64	64	0	-120	120	0	-125	125	Financial derivatives	10
11	Empréstimos	AF.4	7	92 493	-92 486	7	101 689	-101 681	6	112 192	-112 185	5	123 808	-123 802	5	136 328	-136 323	26	148 187	-148 161	Loans	11
12	De curto prazo	AF.41	0	7 011	-7 011	0	7 972	-7 972	0	8 774	-8 774	0	9 485	-9 485	0	9 825	-9 825	0	10 464	-10 464	Short-term	12
13	De longo prazo	AF.42	7	85 482	-85 474	7	93 717	-93 709	6	103 417	-103 411	5	114 323	-114 317	5	126 503	-126 498	26	137 723	-137 698	Long-term	13
14	Acções e outras Participações	AF.5	106 828	0	106 828	114 495	0	114 495	122 846	0	122 846	134 073	0	134 073	140 721	0	140 721	142 065	0	142 065	Shares and other equity	14
15	Acções e outras participações excluindo fundos de investimento	AF.51	85 466	0	85 466	90 070	0	90 070	96 313	0	96 313	105 604	0	105 604	109 993	0	109 993	114 638	0	114 638	Shares and other equity excluding mutual funds shares	15
16	Unidades de participação em fundos de investimento	AF.52	21 362	0	21 362	24 425	0	24 425	26 534	0	26 534	28 470	0	28 470	30 728	0	30 728	27 427	0	27 427	Mutual funds shares	16
17	Reservas Técnicas de Seguros	AF.6	42 652	0	42 652	46 058	0	46 058	48 575	0	48 575	56 827	0	56 827	62 515	0	62 515	68 112	0	68 112	Insurance technical reserves	17
18	Seguros de vida e fundos de pensões	AF.61	39 441	0	39 441	42 786	0	42 786	45 215	0	45 215	53 203	0	53 203	58 619	0	58 619	64 063	0	64 063	Net equity of households in life insurance & pension funds reserves	18
19	Outras	AF.62	3 211	0	3 211	3 272	0	3 272	3 359	0	3 359	3 624	0	3 624	3 896	0	3 896	4 048	0	4 048	Other	19
20	Outros Débitos e Créditos	AF.7	2 540	16 131	-13 591	4 308	18 321	-14 013	3 743	16 647	-12 904	3 756	14 629	-10 873	3 560	14 704	-11 144	3 125	16 935	-13 810	Other accounts receivable and payable	20
21	Créditos comerciais e adiantamentos	AF.71	2 540	12 790	-10 249	3 447	13 695	-10 248	3 019	14 557	-11 538	2 825	14 595	-11 771	2 684	14 595	-11 912	2 176	16 008	-13 832	Trade credits and advances	21
22	Outros	AF.79	0	3 342	-3 342	861	4 626	-3 765	724	0 090	-1 367	932	34	898	876	109	767	949	927	22	Other	22

	Code ESA 95	2002 Assets	2002 Liabilities	2002 Net	2003 Assets	2003 Liabilities	2003 Net	2004 Assets	2004 Liabilities	2004 Net	2005 Assets	2005 Liabilities	2005 Net	2006 Assets	2006 Liabilities	2006 Net	2007 Assets	2007 Liabilities	2007 Net	
		1	2	3	4	5	6	7	8	9	10	11	12	13	14	15	16	17	18	

F .2.2.6 CONTAS NACIONAIS FINANCEIRAS - PATRIMÓNIOS FINANCEIROS

Sector institucional - Resto do Mundo
Valores consolidados

Fonte / Source: Banco de Portugal

NATIONAL FINANCIAL ACCOUNTS - FINANCIAL ASSETS AND LIABILITIES

Institutional sector - Rest of the world
Consolidated values

10^6 euros

		Código SEC 95	2002			2003			2004			2005			2006			2007				
			Activos	Passivos	Saldo	Activos	Passivos	Saldo	Activos	Passivos	Saldo	Activos	Passivos	Saldo	Activos	Passivos	Saldo	Activos	Passivos	Saldo		
			1	2	3	4	5	6	7	8	9	10	11	12	13	14	15	16	17	18		
1	Activos financeiros líquidos	BF.90	264 201	181 061	83 141	295 168	208 478	86 690	321 287	225 195	96 092	363 879	254 943	108 936	406 448	278 362	128 086	452 133	301 837	150 296	Net financial assets	1
	por memória: em percentagem do PIB				61.4			62.6			66.7			73.1			82.4			92.2	memo item: as a percentage of GDP	
2	Ouro Monetário e DSE	AF.1	0	0	0	0	0	0	0	0	0	0	0	0	0	0	0	0	0	0	Monetary gold and SDR	2
3	Numerário e Depósitos	AF.2	96 992	57 802	39 190	98 810	63 962	34 848	107 359	65 261	42 098	118 713	70 224	48 489	133 620	83 716	49 904	146 636	92 428	54 208	Currency and deposits	3
4	Numerário	AF.21	0	548	-548	0	1 004	-1 004	0	1 698	-1 698	0	2 483	-2 483	0	3 402	-3 402	0	4 485	-4 485	Currency	4
5	Depósitos transferíveis e Outros depósitos	AF.22+AF.29	96 992	57 254	39 738	98 810	62 958	35 852	107 359	63 563	43 796	118 713	67 742	50 971	133 620	80 314	53 306	146 636	87 943	58 693	Transferable deposits and Other deposits	5
6	Títulos excepto acções	AF.3	67 354	60 373	6 981	70 584	71 657	-1 073	77 105	81 189	-4 084	93 950	92 963	987	98 842	93 016	5 826	116 402	97 279	19 123	Securities other than shares	6
7	Títulos excepto acções excluindo derivados financeiros	AF.33	67 354	59 798	7 556	70 584	71 661	-1 077	77 105	81 780	-4 674	93 950	93 015	936	98 842	92 962	5 880	116 402	97 357	19 045	Securities other than shares, excluding financial derivatives	7
8	De curto prazo	AF.331	7 374	11 145	-3 771	9 327	12 262	-2 935	14 169	9 024	5 145	18 865	11 052	7 813	14 749	7 301	7 448	16 468	4 578	11 890	Short-term	8
9	De longo prazo	AF.332	59 980	48 653	11 327	61 257	59 399	1 858	62 936	72 755	-9 819	75 085	81 963	-6 878	84 093	85 661	-1 568	99 934	92 779	7 154	Long-term	9
10	Derivados financeiros	AF.34	0	575	-575	0	-4	4	0	-591	591	0	-51	51	0	54	-54	0	-78	78	Financial derivatives	10
11	Empréstimos	AF.4	41 629	31 968	9 661	50 221	30 641	19 580	47 096	27 948	19 148	50 672	26 043	24 629	54 559	24 734	29 826	56 708	29 026	27 682	Loans	11
12	De curto prazo	AF.41	1 118	4 840	-3 722	1 379	3 659	-2 280	2 341	3 262	-920	2 025	4 312	-2 287	2 873	3 048	-176	3 668	2 962	706	Short-term	12
13	De longo prazo	AF.42	40 511	27 128	13 383	48 842	26 981	21 860	44 755	24 686	20 069	48 648	21 731	26 916	51 687	21 685	30 002	53 041	26 064	26 976	Long-term	13
14	Acções e outras Participações	AF.5	51 020	24 439	26 581	67 900	35 082	32 817	80 944	43 565	37 379	91 749	57 442	34 307	110 740	68 295	42 444	123 182	74 352	48 831	Shares and other equity	14
15	Acções e outras participações excluindo fundos de investimento	AF.51	50 772	21 105	29 666	67 537	31 881	35 656	80 326	39 918	40 407	89 735	49 579	40 155	108 681	57 741	50 940	121 170	63 079	58 090	Shares and other equity excluding mutual funds shares	15
16	Unidades de participação em fundos de investimento	AF.52	248	3 333	-3 085	362	3 201	-2 839	618	3 647	-3 028	2 015	7 863	-5 849	2 058	10 554	-8 495	2 013	11 272	-9 260	Mutual funds shares	16
17	Reservas Técnicas de Seguros	AF.6	170	629	-459	178	797	-619	185	584	-399	196	666	-470	206	413	-207	220	430	-210	Insurance technical reserves	17
18	Seguros de vida e fundos de pensões	AF.61	0	0	0	0	0	0	0	0	0	0	0	0	0	0	0	0	0	0	Net equity of households in life insurance & pension funds reserves	18
19	Outras	AF.62	170	629	-459	178	797	-619	185	584	-399	196	666	-470	206	413	-207	220	430	-210	Other	19
20	Outros Débitos e Créditos	AF.7	7 037	5 851	1 186	7 476	6 339	1 136	8 597	6 649	1 948	8 598	7 604	994	8 481	8 188	293	8 985	8 322	663	Other accounts receivable and payable	20
21	Créditos comerciais e adiantamentos	AF.71	6 834	5 063	1 771	7 270	5 622	1 648	8 368	6 088	2 279	8 320	6 812	1 508	8 158	7 437	720	8 636	7 442	1 194	Trade credits and advances	21
22	Outros	AF.79	203	788	-584	206	717	-511	229	560	-331	278	791	-513	323	751	-428	349	880	-531	Other	22
			1	2	3	4	5	6	7	8	9	10	11	12	13	14	15	16	17	18		
		Code ESA 95	Assets	Liabilities	Net	Assets	Liabilities	Net	Assets	Liabilities	Net	Assets	Liabilities	Net	Assets	Liabilities	Net	Assets	Liabilities	Net		
			2002			2003			2004			2005			2006			2007				

F .2.3.1 CONTAS NACIONAIS FINANCEIRAS - PATRIMÓNIOS FINANCEIROS

Instrumento financeiro - Numerário e Depósitos
Valores consolidados

Fonte / Source: Banco de Portugal

NATIONAL FINANCIAL ACCOUNTS - FINANCIAL ASSETS AND LIABILITIES

Financial instrument - Currency and deposits
Consolidated values

10^6 euros

		Código SEC 95	2002			2003			2004			2005			2006			2007				
			Activos	Passivos	Saldo	Activos	Passivos	Saldo	Activos	Passivos	Saldo	Activos	Passivos	Saldo	Activos	Passivos	Saldo	Activos	Passivos	Saldo		
			1	2	3	4	5	6	7	8	9	10	11	12	13	14	15	16	17	18		
1	Total da Economia	S.1	190 849	230 039	-39 190	198 463	233 311	-34 848	203 013	245 111	-42 098	216 149	264 638	-48 489	236 573	286 477	-49 904	251 365	305 573	-54 208	Total economy	1
2	Sociedades Não Financeiras	S.11	31 960	0	31 960	35 560	0	35 560	36 654	0	36 654	41 149	0	41 149	44 145	0	44 145	44 137	0	44 137	Non-financial corporations	2
3	Sociedades Financeiras	S.12	38 492	213 964	-175 472	44 106	216 565	-172 459	45 121	228 507	-183 386	51 719	247 611	-195 892	62 523	267 399	-204 876	68 047	285 565	-217 518	Financial corporations	3
4	Administrações Públicas	S.13	8 023	16 075	-8 052	6 664	16 746	-10 082	6 495	16 603	-10 108	7 377	17 027	-9 650	8 250	19 078	-10 828	7 802	20 008	-12 206	General government	4
5	Particulares	S.14+S.15	112 374	0	112 374	112 133	0	112 133	114 742	0	114 742	115 904	0	115 904	121 655	0	121 655	131 379	0	131 379	Households + NPISH	5
6	Resto do Mundo	S.2	96 992	57 802	39 190	98 810	63 962	34 848	107 359	65 261	42 098	118 713	70 224	48 489	133 620	83 716	49 904	146 636	92 428	54 208	Rest of the world	6
			1	2	3	4	5	6	7	8	9	10	11	12	13	14	15	16	17	18		
		Code ESA 95	Assets	Liabilities	Net	Assets	Liabilities	Net	Assets	Liabilities	Net	Assets	Liabilities	Net	Assets	Liabilities	Net	Assets	Liabilities	Net		
			2002			2003			2003			2005			2006			2007				

F .2.3.2 CONTAS NACIONAIS FINANCEIRAS - PATRIMÓNIOS FINANCEIROS

Instrumento financeiro - Títulos excepto Acções
Valores consolidados

Fonte / Source: Banco de Portugal

NATIONAL FINANCIAL ACCOUNTS - FINANCIAL ASSETS AND LIABILITIES

Financial instrument - Securities other than shares
Consolidated values

10^6 euros

		Código SEC 95	2002			2003			2004			2005			2006			2007				
			Activos	Passivos	Saldo	Activos	Passivos	Saldo	Activos	Passivos	Saldo	Activos	Passivos	Saldo	Activos	Passivos	Saldo	Activos	Passivos	Saldo		
			1	2	3	4	5	6	7	8	9	10	11	12	13	14	15	16	17	18		
1	Total da Economia	S.1	93 894	100 875	-6 981	105 185	104 113	1 072	115 501	111 418	4 083	123 764	124 751	-987	124 500	130 326	-5 826	132 678	151 801	-19 123	Total economy	1
2	Sociedades Não Financeiras	S.11	4 555	16 347	-11 792	5 288	15 205	-9 917	6 065	16 859	-10 794	1 649	23 657	-22 008	1 479	27 107	-25 628	1 488	33 234	-31 747	Non-financial corporations	2
3	Sociedades Financeiras	S.12	72 460	21 949	50 511	79 658	24 011	55 647	87 493	24 436	63 057	104 607	20 832	83 775	103 068	21 617	81 451	108 372	36 978	71 394	Financial corporations	3
4	Administrações Públicas	S.13	1 926	62 579	-60 653	2 178	64 897	-62 719	1 576	70 121	-68 545	1 540	80 326	-78 786	1 969	81 723	-79 754	2 047	81 714	-79 667	General government	4
5	Particulares	S.14+S.15	14 953	0	14 953	18 061	-1	18 062	20 367	1	20 366	15 968	-64	16 032	17 985	-120	18 105	20 771	-125	20 896	Households + NPISH	5
6	Resto do Mundo	S.2	67 354	60 373	6 981	70 584	71 657	-1 073	77 105	81 189	-4 084	93 950	92 963	987	98 842	93 016	5 826	116 402	97 279	19 123	Rest of the world	6
			1	2	3	4	5	6	7	8	9	10	11	12	13	14	15	16	17	18		
		Code ESA 95	Assets	Liabilities	Net	Assets	Liabilities	Net	Assets	Liabilities	Net	Assets	Liabilities	Net	Assets	Liabilities	Net	Assets	Liabilities	Net		
			2002			2003			2004			2005			2006			2007				

F .2.3.3 CONTAS NACIONAIS FINANCEIRAS - PATRIMÓNIOS FINANCEIROS

Instrumento financeiro - Empréstimos
Valores consolidados

Fonte / Source: Banco de Portugal

NATIONAL FINANCIAL ACCOUNTS - FINANCIAL ASSETS AND LIABILITIES

Financial instrument - Loans
Consolidated values

10^6 euros

		Código SEC 95	2002			2003			2004			2005			2006			2007				
			Activos	Passivos	Saldo	Activos	Passivos	Saldo	Activos	Passivos	Saldo	Activos	Passivos	Saldo	Activos	Passivos	Saldo	Activos	Passivos	Saldo		
			1	2	3	4	5	6	7	8	9	10	11	12	13	14	15	16	17	18		
1	Total da Economia	S.1	211 688	221 349	-9 661	227 237	246 817	-19 580	237 969	257 118	-19 149	252 324	276 953	-24 629	269 841	299 667	-29 826	298 466	325 148	-27 682	Total economy	1
2	Sociedades Não Financeiras	S.11	11 588	106 313	-94 725	12 639	115 285	-102 646	10 333	114 536	-104 203	11 655	119 657	-108 002	12 304	126 746	-114 442	16 515	141 010	-124 495	Non-financial corporations	2
3	Sociedades Financeiras	S.12	196 061	16 588	179 473	210 606	23 581	187 025	223 741	22 810	200 931	236 132	26 060	210 072	253 290	29 081	224 209	280 023	28 533	251 490	Financial corporations	3
4	Administrações Públicas	S.13	4 032	5 956	-1 924	3 985	6 263	-2 278	3 889	7 580	-3 691	4 533	7 428	-2 895	4 242	7 512	-3 270	1 902	8 418	-6 516	General government	4
5	Particulares	S.14+S.15	7	92 493	-92 486	7	101 689	-101 682	6	112 192	-112 186	5	123 808	-123 803	5	136 328	-136 323	26	148 187	-148 161	Households + NPISH	5
6	Resto do Mundo	S.2	41 629	31 968	9 661	50 221	30 641	19 580	47 096	27 948	19 148	50 672	26 043	24 629	54 559	24 734	29 825	56 708	29 026	27 682	Rest of the world	6
			1	2	3	4	5	6	7	8	9	10	11	12	13	14	15	16	17	18		
		Code ESA 95	Assets	Liabilities	Net	Assets	Liabilities	Net	Assets	Liabilities	Net	Assets	Liabilities	Net	Assets	Liabilities	Net	Assets	Liabilities	Net		
			2002			2003			2004			2005			2006			2007				

F .2.3.4 CONTAS NACIONAIS FINANCEIRAS - PATRIMÓNIOS FINANCEIROS

Instrumento financeiro - Acções e outras Participações
Valores consolidados

Fonte / Source: Banco de Portugal

NATIONAL FINANCIAL ACCOUNTS - FINANCIAL ASSETS AND LIABILITIES

Financial instrument - Shares and other equity
Consolidated values

10^6 euros

		Código SEC 95	2002			2003			2004			2005			2006			2007				
			Activos	Passivos	Saldo	Activos	Passivos	Saldo	Activos	Passivos	Saldo	Activos	Passivos	Saldo	Activos	Passivos	Saldo	Activos	Passivos	Saldo		
			1	2	3	4	5	6	7	8	9	10	11	12	13	14	15	16	17	18		
1	Total da Economia	S.1	188 764	215 345	-26 581	218 157	250 974	-32 817	244 116	281 495	-37 379	271 245	305 552	-34 307	300 535	342 980	-42 445	321 212	370 042	-48 830	Total economy	1
2	Sociedades Não Financeiras	S.11	18 568	139 810	-121 242	32 748	158 387	-125 639	45 821	179 074	-133 253	55 080	190 902	-135 822	65 769	217 111	-153 342	75 430	240 614	-165 184	Non-financial corporations	2
3	Sociedades Financeiras	S.12	40 247	75 535	-35 288	47 234	92 587	-45 353	53 725	102 422	-48 697	59 121	114 650	-55 529	72 165	125 869	-53 704	78 576	129 428	-50 852	Financial corporations	3
4	Administrações Públicas	S.13	23 122	0	23 122	23 679	0	23 679	21 724	0	21 724	22 970	0	22 970	23 881	0	23 881	25 141	0	25 141	General government	4
5	Particulares	S.14+S.15	106 828	0	106 828	114 495	0	114 495	122 846	0	122 846	134 073	0	134 073	140 721	0	140 721	140 065	0	140 065	Households + NPISH	5
6	Resto do Mundo	S.2	51 020	24 439	26 581	67 900	35 082	32 818	80 944	43 565	37 379	91 749	57 442	34 307	110 740	68 295	42 445	123 182	74 352	48 830	Rest of the world	6
			1	2	3	4	5	6	7	8	9	10	11	12	13	14	15	16	17	18		
		Code ESA 95	Assets	Liabilities	Net	Assets	Liabilities	Net	Assets	Liabilities	Net	Assets	Liabilities	Net	Assets	Liabilities	Net	Assets	Liabilities	Net		
			2002			2003			2004			2005			2006			2007				

Séries Trimestrais

Quarterly Series

F.2.4.1 TOTAL DA ECONOMIA

Posições em fim de período

Valores consolidados

Fonte / Source: Banco de Portugal

TOTAL ECONOMY

End-of-period positions

Consolidated values

10^6 euros

		Activos financeiros								Passivos							Activos Financeiros Líquidos
		Ouro Monetário e DSE (F.1)	Numerário e Depósitos (F.2)	Títulos excepto Acções (F.3)	Emprésti-mos (F.4)	Acções e outras Participa-ções (F.5)	Reservas Técnicas de Seguros (F.6)	Outros Débitos e Créditos (F.7)	Total (F.A)	Numerário e Depósitos (F.2)	Títulos excepto Acções (F.3)	Emprésti-mos (F.4)	Acções e outras Participa-ções (F.5)	Reservas Técnicas de Seguros (F.6)	Outros Débitos e Créditos (F.7)	Total (F.L)	(BF.90)
		1	2	3	4	5	6	7	8=1+...+7	9	10	11	12	13	14	15=9+..+14	16=8-15
02	Dez	6 291	190 849	93 894	211 688	188 764	45 438	41 817	778 742	230 039	100 875	221 349	215 345	44 979	43 003	855 591	-76 849
03	Mar	5 629	191 837	95 120	214 145	191 078	46 085	39 749	783 643	231 775	102 387	226 565	216 409	45 609	41 563	864 307	-80 664
	Jun	5 094	191 178	96 520	217 051	200 910	47 645	41 100	799 498	233 875	100 873	231 847	226 119	47 157	42 448	882 319	-82 821
	Set	5 560	197 468	100 299	221 004	210 724	48 187	41 338	824 580	238 485	102 250	236 612	239 538	47 688	42 769	907 342	-82 762
	Dez	5 565	198 463	105 185	227 237	218 157	49 157	45 131	848 896	233 311	104 113	246 817	250 974	48 538	46 268	930 021	-81 125
04	Mar	5 829	201 663	106 531	230 318	224 717	50 682	42 957	862 697	239 883	107 232	250 628	259 828	50 042	44 955	952 568	-89 871
	Jun	5 099	203 076	110 491	233 793	229 266	51 356	46 981	880 062	246 247	109 274	253 167	263 778	50 699	48 396	971 562	-91 500
	Set	5 229	199 452	111 542	236 410	236 810	52 174	43 816	885 433	243 408	108 589	256 610	271 934	51 500	45 513	977 555	-92 121
	Dez	4 855	203 013	115 501	237 969	244 116	51 585	46 248	903 286	245 111	111 418	257 118	281 495	51 186	48 196	994 523	-91 237
05	Mar	4 980	202 028	120 420	239 058	247 073	52 713	39 284	905 556	248 113	113 105	259 165	285 265	52 302	41 564	999 513	-93 957
	Jun	5 161	204 812	124 659	246 237	250 508	55 729	42 671	929 779	255 692	118 440	264 764	286 973	55 279	43 907	1 025 056	-95 277
	Set	5 488	210 853	128 322	250 885	256 925	57 939	37 968	948 380	261 416	122 046	270 620	295 431	57 464	39 085	1 046 063	-97 683
	Dez	5 924	216 149	123 764	252 324	271 245	60 117	39 021	968 543	264 638	124 751	276 953	305 552	59 648	40 015	1 071 556	-103 012
06	Mar	6 562	218 049	125 649	256 011	280 873	61 684	37 272	986 099	274 195	122 875	281 171	316 812	61 199	38 706	1 094 959	-108 860
	Jun	6 424	218 913	128 500	261 736	285 541	62 574	39 521	1 003 208	278 936	125 305	288 774	318 650	62 070	39 892	1 113 628	-110 419
	Set	5 933	220 059	124 666	267 053	292 563	63 983	36 791	1 011 047	275 649	126 566	293 199	330 834	63 462	36 923	1 126 633	-115 586
	Dez	6 023	236 573	124 500	269 841	300 535	65 720	41 172	1 044 365	286 477	130 326	299 667	342 980	65 513	41 465	1 166 428	-122 063
07	Mar	6 214	226 642	128 849	274 452	309 225	66 868	40 091	1 052 341	281 534	131 911	305 087	351 460	66 666	39 811	1 176 469	-124 128
	Jun	5 992	238 783	130 105	283 754	315 276	68 157	40 930	1 082 996	292 790	142 796	309 649	361 817	67 954	41 213	1 216 219	-133 223
	Set	6 484	247 570	127 958	290 446	315 759	69 141	39 629	1 096 987	298 667	146 049	318 593	358 170	68 937	40 033	1 230 449	-133 462
	Dez	7 073	251 365	132 678	298 466	321 212	71 176	45 333	1 127 303	305 573	151 801	326 148	370 042	70 966	45 996	1 270 527	-143 224
08	Mar	7 372	249 926	136 093	304 825	264 013	72 726	45 696	1 080 650	307 149	159 105	331 084	308 435	72 527	46 054	1 224 355	-143 705
	Jun	7 359	255 991	140 742	313 384	258 641	73 343	46 694	1 096 154	313 238	169 443	337 551	298 969	73 147	47 167	1 239 515	-143 361
	Set	7 799	257 605	141 972	317 512	254 408	73 739	45 744	1 098 780	316 599	175 211	341 200	294 008	73 543	45 539	1 246 099	-147 319
		1	2	3	4	5	6	7	8=1+...+7	9	10	11	12	13	14	15=9+..+14	16=8-15
		Monetary Gold and SDR (F.1)	Currency and deposits (F.2)	Securities other than shares (F.3)	Loans (F.4)	Shares and other equity (F.5)	Insurance technical reserves (F.6)	Other accounts receivable and payable (F.7)	Total (F.A)	Currency and deposits (F.2)	Securities other than shares (F.3)	Loans (F.4)	Shares and other equity (F.5)	Insurance technical reserves (F.6)	Other accounts receivable and payable (F.7)	Total (F.L)	Net financial assets (BF.90)
		Financial assets								Liabilities							

F.2.4.2 SOCIEDADES NÃO FINANCEIRAS

Posições em fim de período

Valores consolidados

Fonte / Source: Banco de Portugal

NON-FINANCIAL CORPORATIONS

End-of-period positions

Consolidated values

10^6 euros

		Activos financeiros								Passivos							Activos Financeiros Líquidos
		Ouro Monetário e DSE (F.1)	Numerário e Depósitos (F.2)	Títulos excepto Acções (F.3)	Emprésti-mos (F.4)	Acções e outras Participa-ções (F.5)	Reservas Técnicas de Seguros (F.6)	Outros Débitos e Créditos (F.7)	Total (F.A)	Numerário e Depósitos (F.2)	Títulos excepto Acções (F.3)	Emprésti-mos (F.4)	Acções e outras Participa-ções (F.5)	Reservas Técnicas de Seguros (F.6)	Outros Débitos e Créditos (F.7)	Total (F.L)	(BF.90)
		1	2	3	4	5	6	7	8=1+...+7	9	10	11	12	13	14	15=9+..+14	16=8-15
02	Dez	0	31 960	4 555	11 588	18 568	2 146	21 879	90 696	0	16 347	106 313	139 810	1 677	16 749	280 896	-190 200
03	Mar	0	31 576	4 208	12 091	21 514	2 201	19 046	90 636	0	15 207	108 353	142 473	1 743	14 473	282 250	-191 615
	Jun	0	31 821	4 187	12 117	26 042	2 243	20 770	97 181	0	15 567	109 048	149 303	1 873	14 146	289 938	-192 757
	Set	0	32 746	4 749	12 161	30 545	2 214	20 544	102 959	0	15 007	110 131	154 342	1 832	12 053	293 365	-190 406
	Dez	0	35 560	5 288	12 639	32 748	2 289	24 391	112 914	0	15 205	115 285	158 387	1 897	16 180	306 955	-194 041
04	Mar	0	33 739	5 411	13 191	35 457	2 369	22 704	112 870	0	15 564	115 659	164 831	1 849	13 969	311 871	-199 001
	Jun	0	34 583	6 086	12 488	38 446	2 374	24 949	118 926	0	16 285	116 045	167 941	1 851	17 676	319 798	-200 872
	Set	0	34 808	6 199	13 722	43 880	2 385	22 936	123 932	0	16 189	115 997	174 932	1 893	15 686	324 697	-200 765
	Dez	0	36 654	6 065	10 333	45 821	2 412	24 927	126 212	0	16 859	114 536	179 074	2 057	15 710	328 236	-202 023
05	Mar	0	34 902	7 210	10 964	46 726	2 500	21 487	123 788	0	18 620	114 018	180 290	1 743	11 882	326 553	-202 764
	Jun	0	35 838	6 303	11 271	47 887	2 528	24 221	128 047	0	19 574	117 458	180 087	1 850	15 690	334 659	-206 612
	Set	0	36 977	5 558	12 207	48 824	2 552	21 795	127 912	0	19 495	118 407	185 200	2 005	12 755	337 862	-209 950
	Dez	0	41 149	1 649	11 655	55 080	2 607	23 826	135 966	0	23 657	119 657	190 902	1 956	11 751	347 923	-211 957
06	Mar	0	38 086	1 779	11 947	57 717	2 710	23 528	135 768	0	22 430	120 839	197 966	1 926	12 525	355 685	-219 918
	Jun	0	38 263	1 753	12 672	58 920	2 685	23 797	138 089	0	23 893	125 006	198 674	1 606	11 904	361 084	-222 995
	Set	0	38 244	1 538	13 352	61 317	2 700	22 292	139 444	0	23 430	126 118	205 148	1 672	11 168	367 536	-228 092
	Dez	0	44 145	1 479	12 304	63 769	2 773	24 910	149 380	0	27 107	126 746	217 111	1 860	12 805	385 629	-236 250
07	Mar	0	40 115	1 776	13 079	69 284	2 675	24 884	151 813	0	26 861	128 900	223 608	1 722	11 915	393 005	-241 192
	Jun	0	41 474	1 693	13 765	70 128	2 669	25 420	155 149	0	29 475	133 636	229 022	1 729	12 493	406 354	-251 205
	Set	0	42 431	1 540	14 718	73 312	2 697	22 834	157 532	0	31 561	136 383	229 013	1 527	11 255	409 739	-252 207
	Dez	0	44 137	1 487	16 515	75 430	2 614	26 125	166 309	0	33 234	141 010	240 614	2 199	14 074	431 131	-264 821
08	Mar	0	42 384	1 429	16 991	44 265	2 808	25 129	133 006	0	34 705	145 383	204 486	2 461	12 440	399 476	-266 470
	Jun	0	42 129	1 473	17 388	42 967	2 800	26 300	133 055	0	37 726	149 701	198 909	2 547	12 894	401 777	-268 721
	Set	0	42 500	1 048	17 602	43 511	2 809	24 401	131 870	0	39 163	152 326	195 251	2 564	11 053	400 356	-268 486
		1	2	3	4	5	6	7	8=1+...+7	9	10	11	12	13	14	15=9+..+14	W16=8-15
		Monetary Gold and SDR (F.1)	Currency and deposits (F.2)	Securities other than shares (F.3)	Loans (F.4)	Shares and other equity (F.5)	Insurance technical reserves (F.6)	Other accounts receivable and payable (F.7)	Total (F.A)	Currency and deposits (F.2)	Securities other than shares (F.3)	Loans (F.4)	Shares and other equity (F.5)	Insurance technical reserves (F.6)	Other accounts receivable and payable (F.7)	Total (F.L)	Net financial assets (BF.90)
		Financial assets								Liabilities							

F.2.4.3 SOCIEDADES FINANCEIRAS — FINANCIAL CORPORATIONS

Posições em fim de período — **End-of-period positions**

Valores consolidados — **Consolidated values**

Fonte / Source: Banco de Portugal

10^6 euros

		Activos financeiros								Passivos							Activos Financeiros Líquidos
		Ouro Monetário e DSE (F.1)	Numerário e Depósitos (F.2)	Títulos excepto Acções (F.3)	Empréstimos (F.4)	Acções e outras Participações (F.5)	Reservas Técnicas de Seguros (F.6)	Outros Débitos e Créditos (F.7)	Total (F.A)	Numerário e Depósitos (F.2)	Títulos excepto Acções (F.3)	Empréstimos (F.4)	Acções e outras Participações (F.5)	Reservas Técnicas de Seguros (F.6)	Outros Débitos e Créditos (F.7)	Total (F.L)	(BF.90)
		1	2	3	4	5	6	7	8=1+...+7	9	10	11	12	13	14	15=9+..+14	16=8-15
02	Dez	6 291	38 492	72 460	196 061	40 247	629	11 370	365 550	213 964	21 949	16 588	75 535	43 303	4 654	375 993	-10 442
03	Mar	5 629	40 417	72 950	197 986	40 907	650	10 610	369 150	214 654	21 787	18 520	73 935	43 866	5 011	377 774	-8 624
	Jun	5 094	43 284	74 155	200 893	42 165	665	10 082	376 339	217 341	21 054	21 170	76 815	45 284	4 951	386 615	-10 277
	Set	5 560	48 131	76 474	204 748	45 833	674	10 741	392 160	221 806	21 577	22 141	85 196	45 856	6 324	402 901	-10 741
	Dez	5 565	44 106	79 658	210 606	47 234	797	10 385	398 351	216 565	24 011	23 581	92 587	46 641	5 958	409 343	-10 992
04	Mar	5 829	51 391	81 222	212 966	49 233	824	10 384	411 849	223 397	24 984	25 174	94 997	48 193	7 799	424 544	-12 695
	Jun	5 099	49 655	83 601	217 056	48 781	841	11 625	416 660	229 811	24 698	23 768	95 838	48 848	7 705	430 668	-14 008
	Set	5 229	45 827	84 540	218 632	48 894	859	11 275	415 256	226 782	23 782	24 015	97 002	49 607	7 482	428 669	-13 414
	Dez	4 855	45 121	87 493	223 741	53 725	584	10 380	425 899	228 507	24 436	22 810	102 422	49 129	9 394	436 698	-10 799
05	Mar	4 980	47 391	89 964	224 012	53 841	603	7 535	428 327	231 493	22 658	23 464	104 975	50 559	8 536	441 684	-13 358
	Jun	5 161	47 284	95 287	230 633	53 161	644	7 760	439 930	239 069	22 979	23 169	106 887	53 429	8 022	453 555	-13 624
	Set	5 488	51 646	99 479	234 259	54 969	670	6 209	452 720	244 546	23 352	25 125	110 231	55 459	8 357	467 072	-14 352
	Dez	5 924	51 719	104 607	236 132	59 121	666	4 822	462 990	247 611	20 832	26 060	114 650	57 691	9 061	475 905	-12 915
06	Mar	6 562	57 387	105 591	239 555	65 313	689	3 866	478 963	256 535	20 950	27 001	118 846	59 273	9 210	491 814	-12 851
	Jun	6 424	54 906	107 908	244 661	68 153	705	4 027	486 784	260 662	20 645	27 226	119 975	60 464	10 580	499 552	-12 768
	Set	5 933	55 755	104 014	249 246	70 407	724	3 184	489 263	256 957	21 821	27 624	125 686	61 790	8 835	502 713	-13 450
	Dez	6 023	62 523	103 068	253 290	72 165	413	6 206	503 687	267 399	21 617	29 081	125 869	63 653	9 730	517 348	-13 661
07	Mar	6 214	59 751	105 646	257 181	74 015	420	4 806	508 033	262 482	25 283	29 669	127 852	64 944	9 761	519 990	-11 957
	Jun	5 992	66 466	107 182	265 795	76 384	421	5 639	527 881	273 547	32 920	28 398	132 796	66 225	9 849	543 735	-15 854
	Set	6 484	71 277	104 861	271 615	76 495	425	7 231	538 388	278 720	34 909	29 126	129 157	67 409	9 853	549 175	-10 787
	Dez	7 073	68 047	108 372	280 023	78 576	430	9 247	551 767	285 565	36 978	28 533	129 428	68 767	10 374	559 646	-7 879
08	Mar	7 372	66 912	111 433	285 993	60 470	427	11 315	543 922	287 586	39 995	28 767	103 950	70 066	12 232	542 596	1 326
	Jun	7 359	68 361	114 732	294 146	59 167	423	11 006	555 194	293 843	47 644	28 954	100 060	70 600	13 163	554 264	930
	Set	7 799	67 073	117 122	297 992	56 938	425	12 276	559 624	297 560	49 660	28 143	98 757	70 979	14 580	559 679	-55
		1	2	3	4	5	6	7	8=1+...+7	9	10	11	12	13	14	15=9+..+14	16=8-15
		Monetary Gold and SDR (F.1)	Currency and deposits (F.2)	Securities other than shares (F.3)	Loans (F.4)	Shares and other equity (F.5)	Insurance technical reserves (F.6)	Other accounts receivable and payable (F.7)	Total (F.A)	Currency and deposits (F.2)	Securities other than shares (F.3)	Loans (F.4)	Shares and other equity (F.5)	Insurance tecnhical reserves (F.6)	Other accounts receivable and payable (F.7)	Total (F.L)	Net financial assets (BF.90)
		Financial assets								Liabilities							

F.2.4.4 ADMINISTRAÇÕES PÚBLICAS — GENERAL GOVERNMENT

Posições em fim de período — **End-of-period positions**

Valores consolidados — **Consolidated values**

Fonte / Source: Banco de Portugal

10^6 euros

		Activos financeiros								Passivos							Activos Financeiros Líquidos
		Ouro Monetário e DSE (F.1)	Numerário e Depósitos (F.2)	Títulos excepto Acções (F.3)	Empréstimos (F.4)	Acções e outras Participações (F.5)	Reservas Técnicas de Seguros (F.6)	Outros Débitos e Créditos (F.7)	Total (F.A)	Numerário e Depósitos (F.2)	Títulos excepto Acções (F.3)	Empréstimos (F.4)	Acções e outras Participações (F.5)	Reservas Técnicas de Seguros (F.6)	Outros Débitos e créditos (F.7)	Total (F.L)	(BF.90)
		1	2	3	4	5	6	7	8=1+...+7	9	10	11	12	13	14	15=9+..+1	16=8-15
02	Dez	0	8 023	1 926	4 032	23 122	11	6 027	43 140	16 075	62 579	5 956	0	0	5 469	90 079	-46 938
03	Mar	0	9 026	2 040	4 061	22 810	12	5 480	43 429	17 120	65 389	5 719	0	0	5 084	93 312	-49 883
	Jun	0	5 209	2 119	4 032	22 925	12	5 592	39 890	16 534	64 246	5 717	0	0	5 135	91 632	-51 742
	Set	0	5 272	2 159	4 086	22 413	12	5 507	39 449	16 679	65 655	5 877	0	0	5 317	93 529	-54 080
	Dez	0	6 664	2 178	3 985	23 679	13	6 048	42 567	16 746	64 897	6 263	0	0	5 808	93 715	-51 147
04	Mar	0	5 200	1 961	4 151	24 752	14	5 624	41 702	16 486	66 682	6 119	0	0	6 135	95 422	-53 720
	Jun	0	7 016	1 981	4 240	23 895	14	5 947	43 093	16 436	68 293	6 137	0	0	6 260	97 126	-54 034
	Set	0	5 085	1 870	4 046	23 657	14	5 422	40 094	16 626	68 617	7 195	0	0	6 389	98 826	-58 733
	Dez	0	6 495	1 576	3 889	21 724	15	7 197	40 897	16 603	70 121	7 580	0	0	6 445	100 750	-59 854
05	Mar	0	5 569	1 722	4 074	21 669	15	6 645	39 694	16 620	71 885	7 340	0	0	5 274	101 120	-61 425
	Jun	0	6 585	1 955	4 324	21 426	15	6 831	41 136	16 623	75 956	6 439	0	0	5 423	104 441	-63 305
	Set	0	7 277	2 047	4 408	21 764	16	6 110	41 621	16 870	79 269	6 790	0	0	4 586	107 515	-65 895
	Dez	0	7 377	1 540	4 533	22 970	17	6 616	43 053	17 027	80 326	7 428	0	0	4 574	109 355	-66 302
06	Mar	0	7 080	1 777	4 501	23 931	18	6 093	43 400	17 661	79 581	6 757	0	0	4 235	108 235	-64 835
	Jun	0	8 758	1 779	4 393	23 529	18	6 313	44 790	18 274	80 856	6 765	0	0	3 937	109 832	-65 042
	Set	0	7 072	1 591	4 443	23 851	18	6 154	43 129	18 692	81 409	6 440	0	0	4 215	110 755	-67 626
	Dez	0	8 250	1 969	4 242	23 881	19	6 496	44 857	19 078	81 723	7 512	0	0	4 226	112 539	-67 682
07	Mar	0	5 865	1 956	4 185	24 530	20	6 330	42 887	19 053	79 868	7 818	0	0	5 061	111 800	-68 913
	Jun	0	6 866	2 037	4 176	24 208	20	6 581	43 889	19 243	80 501	5 685	0	0	5 081	110 509	-66 620
	Set	0	7 234	2 062	4 033	24 567	20	6 583	44 500	19 947	79 666	8 258	0	0	5 293	113 164	-68 664
	Dez	0	7 802	2 047	1 902	25 141	20	6 836	43 749	20 008	81 714	8 418	0	0	4 613	114 753	-71 005
08	Mar	0	7 463	1 950	1 812	25 142	21	6 019	42 408	19 563	84 504	6 764	0	0	6 108	116 940	-74 532
	Jun	0	9 378	2 460	1 822	24 747	21	6 226	44 654	19 395	84 154	6 549	0	0	6 066	116 164	-71 510
	Set	0	7 737	1 696	1 889	25 749	21	6 113	43 206	19 039	86 476	7 118	0	0	5 997	118 630	-75 424
		1	2	3	4	5	6	7	8=1+...+7	9	10	11	12	13	14	15=9+..+14	16=8-15
		Monetary Gold and SDR (F.1)	Currency and deposits (F.2)	Securities other than shares (F.3)	Loans (F.4)	Shares and other equity (F.5)	Insurance technical reserves (F.6)	Other accounts receivable and payable (F.7)	Total (F.A)	Currency and deposits (F.2)	Securities other than shares (F.3)	Loans (F.4)	Shares and other equity (F.5)	Insurance technical reserves (F.6)	Other accounts receivable and payable (F.7)	Total (F.L)	Net financial assets (BF.90)
		Financial assets								Liabilities							

F.2.4.5 PARTICULARES — HOUSEHOLDS

Posições em fim de período — **End-of-period positions**

Valores consolidados — **Consolidated values**

Fonte / Source: Banco de Portugal

10^6 euros

		Activos financeiros								Passivos							Activos Financeiros Líquidos
		Ouro Monetário e DSE (F.1)	Numerário e Depósitos (F.2)	Títulos excepto Acções (F.3)	Emprésti-mos (F.4)	Acções e outras Participa-ções (F.5)	Reservas Técnicas de Seguros (F.6)	Outros Débitos e Créditos (F.7)	Total (F.A)	Numerário e Depósitos (F.2)	Títulos excepto Acções (F.3)	Emprésti-mos (F.4)	Acções e outras Participa-ções (F.5)	Reservas Técnicas de Seguros (F.6)	Outros Débitos e Créditos (F.7)	Total (F.L)	(BF.90)
		1	2	3	4	5	6	7	8=1+...+7	9	10	11	12	13	14	15=9+..+14	16=8-15
02	Dez	0	112 374	14 953	7	106 828	42 652	2 540	279 355	0	0	92 493	0	0	16 131	108 624	170 731
03	Mar	0	110 817	15 921	7	105 848	43 222	4 613	280 428	0	4	93 973	0	0	16 995	110 971	169 457
	Jun	0	110 863	16 058	9	109 778	44 724	4 656	286 089	0	6	95 912	0	0	18 216	114 134	171 955
	Set	0	111 319	16 917	9	111 934	45 287	4 546	290 012	0	11	98 462	0	0	19 074	117 548	172 464
	Dez	0	112 133	18 061	7	114 495	46 058	4 308	295 063	0	-1	101 689	0	0	18 321	120 009	175 055
04	Mar	0	111 333	17 937	9	115 276	47 475	4 246	296 276	0	3	103 677	0	0	17 052	120 731	175 544
	Jun	0	111 822	18 822	10	118 144	48 127	4 459	301 384	0	-1	107 216	0	0	16 754	123 970	177 414
	Set	0	113 732	18 933	10	120 379	48 915	4 183	306 152	0	1	109 404	0	0	15 957	125 362	180 790
	Dez	0	114 742	20 367	6	122 846	48 575	3 743	310 279	0	1	112 192	0	0	16 647	128 840	181 439
05	Mar	0	114 166	21 523	8	124 838	49 594	3 617	313 747	0	-58	114 344	0	0	15 871	130 156	183 591
	Jun	0	115 105	21 114	10	128 035	52 542	3 859	320 666	0	-68	117 698	0	0	14 773	132 402	188 264
	Set	0	114 953	21 239	12	131 369	54 702	3 854	326 127	0	-71	120 297	0	0	13 388	133 614	192 514
	Dez	0	115 904	15 968	5	134 073	56 827	3 756	326 534	0	-64	123 808	0	0	14 629	138 372	188 162
06	Mar	0	115 496	16 502	8	133 911	58 266	3 785	327 968	0	-86	126 575	0	0	12 736	139 225	188 743
	Jun	0	116 986	17 060	9	134 939	59 166	5 385	333 545	0	-89	129 777	0	0	13 470	143 159	190 386
	Set	0	118 987	17 523	12	136 988	60 541	5 160	339 212	0	-94	133 018	0	0	12 705	145 629	193 583
	Dez	0	121 655	17 985	5	140 721	62 515	3 560	346 441	0	-120	136 328	0	0	14 704	150 912	195 529
07	Mar	0	120 912	19 470	7	141 395	63 752	4 072	349 608	0	-101	138 700	0	0	13 075	151 675	197 934
	Jun	0	123 977	19 192	17	144 556	65 047	3 289	356 078	0	-99	141 930	0	0	13 790	155 621	200 457
	Set	0	126 628	19 495	80	141 384	65 999	2 981	356 568	0	-87	144 826	0	0	13 632	158 371	198 197
	Dez	0	131 379	20 771	26	142 065	68 112	3 125	365 478	0	-125	148 187	0	0	16 935	164 997	200 481
08	Mar	0	133 167	21 280	29	134 135	69 470	3 233	361 314	0	-99	150 169	0	0	15 273	165 343	195 971
	Jun	0	136 123	22 078	29	131 760	70 099	3 163	363 251	0	-81	152 347	0	0	15 044	167 310	195 941
	Set	0	140 295	22 106	30	128 211	70 484	2 954	364 080	0	-88	153 613	0	0	13 908	167 434	196 646

	1	2	3	4	5	6	7	8=1+...+7	9	10	11	12	13	14	15=9+..+14	16=8-15
	Monetary Gold and SDR (F.1)	Currency and deposits (F.2)	Securities other than shares (F.3)	Loans (F.4)	Shares and other equity (F.5)	Insurance technical reserves (F.6)	Other accounts receivable and payable (F.7)	Total (F.A)	Currency and deposits (F.2)	Securities other than shares (F.3)	Loans (F.4)	Shares and other equity (F.5)	Insurance technical reserves (F.6)	Other accounts receivable and payable (F.7)	Total (F.L)	Net financial assets (BF.90)
	Financial assets								Liabilities							

F.2.4.6 RESTO DO MUNDO — REST OF THE WORLD

Posições em fim de período — **End-of-period positions**

Valores consolidados — **Consolidated values**

Fonte / Source: Banco de Portugal

10^6 euros

		Activos financeiros								Passivos							Activos Financeiros Líquidos
		Ouro Monetário e DSE (F.1)	Numerário e Depósitos (F.2)	Títulos excepto Acções (F.3)	Emprésti-mos (F.4)	Acções e outras Participa-ções (F.5)	Reservas Técnicas de Seguros (F.6)	Outros Débitos e Créditos (F.7)	Total (F.A)	Numerário e Depósitos (F.2)	Títulos excepto Acções (F.3)	Emprésti-mos (F.4)	Acções e outras Participa-ções (F.5)	Reservas Técnicas de Seguros (F.6)	Outros Débitos e Créditos (F.7)	Total (F.L)	(BF.90)
		1	2	3	4	5	6	7	3=1+...+7	9	10	11	12	13	14	15=9+..+14	16=8-15
02	Dez	0	96 992	67 354	41 629	51 020	170	7 037	264 201	57 802	60 373	31 968	24 439	629	5 851	181 061	83 141
03	Mar	0	100 415	68 705	43 534	49 488	174	7 798	270 114	60 477	61 439	31 114	24 157	650	5 984	183 820	86 293
	Jun	0	105 896	68 631	45 450	56 499	177	7 518	284 171	63 200	64 278	30 653	31 290	665	6 169	196 255	87 916
	Set	0	109 103	69 839	47 173	60 131	175	6 968	293 389	68 087	67 888	31 565	31 317	674	5 537	205 068	88 322
	Dez	0	98 810	70 584	50 221	67 900	178	7 476	295 168	63 962	71 657	30 641	35 082	797	6 339	208 478	86 690
04	Mar	0	110 656	74 037	52 025	71 769	184	7 966	316 638	72 436	73 336	31 714	36 659	824	5 968	220 937	95 700
	Jun	0	114 472	74 429	50 464	74 940	185	8 375	322 865	71 300	75 646	31 091	40 427	841	6 960	226 265	96 600
	Set	0	111 635	74 812	52 303	76 728	185	7 708	323 372	67 679	77 765	32 103	41 604	859	6 011	226 022	97 350
	Dez	0	107 359	77 105	47 096	80 944	185	8 597	321 287	65 261	81 189	27 948	43 565	584	6 649	225 195	96 092
05	Mar	0	113 770	77 473	47 895	83 549	192	8 453	331 332	67 686	84 788	27 788	45 357	603	6 173	232 395	98 937
	Jun	0	118 640	83 646	47 422	83 631	194	8 499	342 032	67 760	89 865	28 896	47 166	644	7 263	241 594	100 438
	Set	0	121 764	86 776	49 669	88 229	196	7 988	354 623	71 201	93 052	29 935	49 723	670	6 871	251 452	103 171
	Dez	0	118 713	93 950	50 672	91 749	196	8 598	363 879	70 224	92 963	26 043	57 442	666	7 604	254 943	108 936
06	Mar	0	132 743	91 264	51 798	95 126	204	9 299	380 433	76 596	94 038	26 637	59 186	689	7 864	265 011	115 423
	Jun	0	134 832	93 079	52 655	95 365	202	8 698	384 830	74 809	96 273	25 616	62 256	705	8 327	267 987	116 843
	Set	0	131 900	94 691	53 136	102 432	203	7 723	390 085	76 310	92 791	26 989	64 161	724	7 591	268 566	121 519
	Dez	0	133 620	98 842	54 559	110 740	206	8 481	406 448	83 716	93 016	24 734	68 295	413	8 188	278 362	128 086
07	Mar	0	135 845	98 506	56 522	113 477	218	8 927	413 495	80 953	95 444	25 887	71 243	420	9 206	283 153	130 342
	Jun	0	143 197	108 638	53 718	119 913	218	9 421	435 105	89 190	95 946	27 823	73 371	421	9 138	295 890	139 215
	Set	0	146 347	112 097	56 566	116 144	220	8 617	439 990	95 250	94 006	28 419	73 732	425	8 213	300 044	139 946
	Dez	0	146 636	116 402	56 708	123 182	220	8 985	452 133	92 428	97 279	29 026	74 352	430	8 322	301 837	150 296
08	Mar	0	149 278	120 396	56 112	116 302	228	9 358	451 674	92 054	97 383	29 853	71 880	427	9 000	300 597	151 076
	Jun	0	151 347	126 644	56 639	112 908	228	9 298	457 062	94 099	97 943	32 472	72 580	423	8 825	306 342	150 720
	Set	0	151 693	132 521	57 415	111 298	228	8 353	461 510	92 700	99 282	33 728	71 699	425	8 558	306 392	155 118

	1	2	3	4	5	6	7	8=1+...+7	9	10	11	12	13	14	15=9+..+14	16=8-15
	Monetary Gold and SDR (F.1)	Currency and deposits (F.2)	Securities other than shares (F.3)	Loans (F.4)	Shares and other equity (F.5)	Insurance technical reserves (F.6)	Other accounts receivable and payable (F.7)	Total (F.A)	Currency and deposits (F.2)	Securities other than shares (F.3)	Loans (F.4)	Shares and other equity (F.5)	Insurance technical reserves (F.6)	Other accounts receivable and payable (F.7)	Total (F.L)	Net financial assets (BF.90)
	Financial assets								Liabilities							

G. Estatísticas das Empresas Não Financeiras da Central de Balanços

G. Statistics on Non-Financial Corporations from the Central Balance-Sheet Database

G.1 Caracterização da informação da Central de Balanços

G.1 Features of the Central Balance-Sheet Database

G.1.1 NÚMERO DE EMPRESAS DA CENTRAL DE BALANÇOS COMUNS EM DOIS ANOS CONSECUTIVOS

Por dimensão e principal actividade económica

NUMBER OF THE SAME CORPORATIONS IN THE CENTRAL BALANCE-SHEET DATABASE IN TWO CONSECUTIVE YEARS

By size and main economic activity

Fonte / Source: Banco de Portugal; Instituto Nacional de Estatística

	Total	Dimensão das empresas		Principal actividade económica												
		Pequenas e médias	Grandes	Indústrias transformadoras	das quais: Alimentares, das bebidas e do tabaco	Têxtil	Pasta, papel e cartão; edição e impressão	Outros produtos minerais não metálicos	Equipamento eléctrico e de óptica	Material de transporte	Produção e distribuição de electricidade, de gás e de água	Construção	Serviços	dos quais: Comércio por grosso e a retalho; reparação	Transportes, armazenagem e comunicações	Actividades imobiliárias, alugueres e serviços às empresas
	1	2	3	4	5	6	7	8	9	10	11	12	13	14	15	16
								NOVA SÉRIE / NEW SERIES								
CBA / ACB***																
06	311 204	310 193	1 011	39 729	5 360	7 054	3 559	2 873	1 304	718	619	40 251	221 371	88 681	19 697	59 720
07	304 916	303 890	1 026	38 544	5 276	6 793	3 466	2 759	1 294	689	608	39 114	217 551	86 311	19 090	59 317
CBT / QCB*																
02 Dez	2 503	1 737	766	848	119	205	39	56	45	51	36	146	1 443	861	124	297
03 Dez	2 873	2 040	833	936	139	216	41	82	52	52	44	183	1 678	957	145	382
04 Dez	2 923	2 088	835	958	149	206	40	77	56	50	50	187	1 694	984	158	323
05 Dez	2 861	2 094	767	900	140	182	49	80	48	48	52	179	1 700	917	175	351
06 Dez	2 762	1 987	775	880	140	167	48	75	43	48	47	158	1 652	889	165	346
07 Dez	2 697	1 910	787	834	127	159	49	64	45	46	34	155	1 650	876	164	363
08 Set	2 972	2 213	759	862	128	155	43	64	42	45	42	162	1 879	1 017	164	428

	1	2	3	4	5	6	7	8	9	10	11	12	13	14	15	16
	Total	Small and medium-sized	Large	Manufacturing	Food products, beverages and tobacco	Textiles and textile products	Pulp, paper, and paper products; publishing and printing	Other non-metallic mineral products	Electrical and optical equipment	Transport equipment	Production and distribution of electricity, gas and water	Construction	Services	Wholesale and retail trade; repairs	Transport, storage and communication	Real estate, renting and business activities
					of which:									of which:		
		Size of corporations		Main economic activity												

* CBA: Central de Balanços anual. / ACB: Annual Central Balance-Sheet Database. CBT: Central de Balanços trimestral. / QCB: Quarterly Central Balance-Sheet Database.
** Indicadores a partir de 2006 apurados com base na Informação Empresarial Simplificada, com significativo aumento de representatividade face aos anos anteriores. / Indicators since 2006 based on Simplified Corporate Information with a significant increase in representativeness in relation to previous years.

G.1.2 GRAU DE COBERTURA DA CENTRAL DE BALANÇOS[1]
Por dimensão e principal actividade económica

COVERAGE OF THE CENTRAL BALANCE-SHEET DATABASE[1]
By size and main economic activity

Fonte / Source: Banco de Portugal; Instituto Nacional de Estatística

Em percentagem / In percentages

2007		Total	Dimensão das empresas		Principal actividade económica												
			Pequenas e médias	Grandes	Indústrias transformadoras	das quais: Alimentares, das bebidas e do tabaco	Têxtil	Pasta, papel e cartão; edição e impressão	Outros produtos minerais não metálicos	Equipamento eléctrico e de óptica	Material de transporte	Produção e distribuição de electricidade, de gás e de água	Construção	Serviços	dos quais: Comércio por grosso e a retalho; reparação	Transportes, armazenagem e comunicações	Actividades Imobiliárias, alugueres e serviços às empresas
		1	2	3	4	5	6	7	8	9	10	11	12	13	14	15	16
Número de empresas / Number of corporations	CBA / ACB*	79.5	79.5	90.6	83.6	84.1	82.7	79.6	86.3	84.4	82.8	79.7	78.6	78.9	79.9	84.8	76.5
	CBT / QCB*	0.7	0.5	69.5	1.8	2.0	1.9	1.1	2.0	2.9	5.5	4.5	0.3	0.6	0.8	0.7	0.5
Número de pessoas ao serviço / Number of employees	CBA / ACB*	89.2	90.0	86.8	93.3	92.6	93.3	92.8	91.6	93.0	96.9	62.0	86.8	88.3	91.7	91.5	87.7
	CBT / QCB*	23.4	5.3	72.9	25.7	25.4	21.0	24.7	30.0	51.6	55.8	45.1	10.6	25.6	20.5	42.5	31.9
Vendas e prestações de serviços / Turnover	CBA / ACB*	91.1	92.8	88.8	95.5	92.4	96.0	94.7	94.2	94.7	98.8	79.4	91.9	90.3	91.1	91.7	88.0
	CBT / QCB*	38.8	11.0	76.6	51.7	50.0	31.4	50.7	48.0	68.6	72.6	56.8	23.3	35.0	35.0	60.0	17.4
Valor acrescentado bruto / Gross value added	CBA / ACB*	97.0	.	.	.	.	.	.	.	.	.	.	.	.	.	.	.
	CBT / QCB*	41.5	.	.	.	.	.	.	.	.	.	.	.	.	.	.	.

2007	1	2	3	4	5	6	7	8	9	10	11	12	13	14	15	16
	Total	Small and medium-sized	Large	Manufacturing	Food products, beverages and tobacco	Textiles and textile products	Pulp, paper, and paper products; publishing and printing	Other non-metallic mineral products	Electrical and optical equipment	Transport equipment	Production and distribution of electricity, gas and water	Construction	Services	Wholesale and retail trade; repairs	Transport, storage and communication	Real estate, renting and business activities
		Size of corporations		Main economic activity												
					of which:									of which:		

* CBA: Central de Balanços anual. Indicadores a partir de 2006 apurados com base na Informação Empresarial Simplificada, com significativo aumento de representatividade face aos anos anteriores. / ACB: Annual Central Balance-Sheet Database. Indicators since 2006 based on Simplified Corporate Information with a significant increase in representativeness in relation to previous years.
CBT: Central de Balanços trimestral. / QCB: Quarterly Central Balance-Sheet Database.
(1) Peso de cada classe de dimensão ou sector de actividade económica da Central de Balanços na classe de dimensão ou sector de actividade económica do universo das sociedades não financeiras calculado com base no Ficheiro de Unidades Estatísticas do INE, ajustado pelo Banco de Portugal, e nas Contas Nacionais do INE. / Proportion of each company size class or sector of economic activity of the Central Balance-Sheet Database in the company size class or sector of economic activity of all non-financial corporations according to the INE Statistical Units Register, adjusted by the Banco de Portugal, and National Accounts of INE.

G.1.3 ESTRUTURAS DA CENTRAL DE BALANÇOS
Por dimensão e principal actividade económica

STRUCTURE OF THE CENTRAL BALANCE-SHEET DATABASE
By size and main economic activity

Fonte / Source: Banco de Portugal; Instituto Nacional de Estatística

Em percentagem / In percentages

2007		Total	Dimensão das empresas		Principal actividade económica													
						das quais:									dos quais:			
			Pequenas e médias	Grandes	Indústrias transformadoras	Alimentares, das bebidas e do tabaco	Têxtil	Pasta, papel e cartão; edição e impressão	Outros produtos minerais não metálicos	Equipamento eléctrico e de óptica	Material de transporte	Produção e distribuição de electricidade, de gás e de água	Construção	Serviços	Comércio por grosso e a retalho; reparação	Transportes, armazenagem e comunicações	Actividades Imobiliárias, alugueres e serviços às empresas
		1	2	3	4	5	6	7	8	9	10	11	12	13	14	15	16
Número de empresas / Number of corporations	Universo/ Total Population(1)	100.0	99.7	0.3	12.0	1.6	2.1	1.1	0.8	0.4	0.2	0.2	13.0	71.9	28.2	5.9	20.2
	CBA / ACB*	100.0	99.7	0.3	12.6	1.7	2.2	1.1	0.9	0.4	0.2	0.2	12.8	71.3	28.3	6.3	19.5
	CBT / QCB*	100.0	70.8	29.2	30.9	4.7	5.9	1.8	2.4	1.7	1.7	1.3	5.7	61.2	32.5	6.1	13.5
Número de pessoas ao serviço / Number of employees	Universo/ Total Population(1)	100.0	73.3	26.7	25.3	3.4	5.6	1.5	1.9	1.3	1.3	1.0	13.5	58.2	21.0	6.4	15.2
	CBA / ACB*	100.0	74.0	26.0	26.5	3.6	5.9	1.6	1.9	1.4	1.4	0.7	13.1	57.7	21.6	6.5	14.9
	CBT / QCB*	100.0	16.7	83.3	27.8	3.7	5.0	1.6	2.4	2.9	3.2	1.8	6.1	63.8	18.5	11.6	20.7
Vendas e prestações de serviços / Turnover	Universo/ Total Population(1)	100.0	57.7	42.3	23.4	4.0	2.0	1.5	1.5	2.1	1.9	5.9	8.8	60.2	37.5	8.2	8.7
	CBA / ACB*	100.0	58.7	41.3	24.6	4.1	2.1	1.6	1.6	2.1	2.0	5.1	8.9	59.7	37.5	8.2	8.4
	CBT / QCB*	100.0	16.3	83.7	31.2	5.2	1.6	2.0	1.9	3.7	3.5	8.6	5.3	54.4	33.9	12.7	3.9
Valor acrescentado bruto / Gross value added	Universo/ Total Population(1)	.	.	.	.	.	.	.	.	.	.	.	.	.	.	.	.
	CBA / ACB*	100.0	59.6	40.4	24.9	3.6	2.7	2.3	2.2	1.9	1.7	5.3	10.4	56.8	19.9	12.5	13.8
	CBT / QCB*	100.0	14.4	85.6	28.6	4.6	1.9	3.2	3.0	3.1	2.7	9.7	5.1	55.3	16.4	22.1	8.2

2007	1	2	3	4	5	6	7	8	9	10	11	12	13	14	15	16
	Total	Small and medium-sized	Large	Manufacturing	Food products, beverages and tobacco	Textiles and textile products	Pulp, paper, and paper products; publishing and printing	Other non-metallic mineral products	Electrical and optical equipment	Transport equipment	Production and distribution of electricity, gas and water	Construction	Services	Wholesale and retail trade; repairs	Transport, storage and communication	Real estate, renting and business activities
					of which:									of which:		
		Size of corporations			Main economic activity											

* CBA: Central de Balanços anual. Indicadores a partir de 2006 apurados com base na Informação Empresarial Simplificada, com significativo aumento de representatividade face aos anos anteriores. / ACB: Annual Central Balance-Sheet Database. Indicators since 2006 based on Simplified Corporate Information with a significant increase in representativeness in relation to previous years.
CBT: Central de Balanços trimestral. / QCB: Quarterly Central Balance-Sheet Database.
(1) Universo das sociedades não financeiras com base no Ficheiro de Unidades Estatísticas do INE, ajustado pelo Banco de Portugal. / Total population of non-financial corporations based on the INE Statistical Units Register, adjusted by the Banco de Portugal.

G.1.4 ESTRUTURAS DO BALANÇO E DA DEMONSTRAÇÃO DE RESULTADOS[1]

STRUCTURE OF THE BALANCE-SHEET AND PROFIT AND LOSS ACCOUNT[1]

Fonte / Source: Banco de Portugal; Instituto Nacional de Estatística

Em percentagem / In percentages

		CBA*,**		CBT*						
		2006	2007	2003 Dez	2004 Dez	2005 Dez	2006 Dez	2007 Dez		
		1	2	3	4	5	6	7		
	BALANÇO								BALANCE-SHEET	
1	Activos financeiros	61.3	62.3	61.2	60.5	61.5	60.4	61.3	Financial assets	1
2	Aplicações de curto prazo[2]	7.8	7.0	4.9	4.8	7.3	7.7	6.5	Short-term assets[2]	2
3	Investimentos financeiros	27.2	29.2	28.7	28.1	28.2	26.8	28.5	Financial investments	3
4	Outros créditos concedidos	26.4	26.0	27.6	27.6	26.0	25.9	26.3	Other credits granted	4
5	Créditos comerciais e adiantamentos	11.3	10.9	11.3	11.4	11.3	11.3	10.9	Trade credits and advances	5
6	Outros	15.1	15.1	16.3	16.2	14.7	14.7	15.4	Other credits	6
7	Activos não financeiros	38.7	37.7	38.8	39.5	38.5	39.6	38.7	Non-financial assets	7
8	Total de activos = Total de passivos	100.0	100.0	100.0	100.0	100.0	100.0	100.0	Total assets = Total liabilities	8
9	Dívida financeira[3]	21.1	21.2	24.9	23.5	22.8	24.0	23.2	Financial debt[3]	9
10	Acções e outras participações	42.2	41.7	41.6	42.9	45.4	44.6	41.0	Shares and other equity	10
11	Provisões para pensões	0.3	0.4	1.0	1.1	0.9	0.9	1.0	Pension fund reserves	11
12	Outros créditos obtidos	36.4	36.7	32.5	32.6	30.9	30.5	34.8	Other credits received	12
13	Créditos comerciais e adiantamentos	9.1	8.9	8.3	8.5	8.4	8.5	8.6	Trade credits and advances	13
14	Outros	27.2	27.9	24.2	24.1	22.5	22.0	26.2	Other credits	14
	DEMONSTRAÇÃO DE RESULTADOS								PROFIT AND LOSS ACCOUNT	
15	Produção	100.0	100.0	100.0	100.0	100.0	100.0	100.0	Output	15
16	da qual : vendas e prestação de serviços	137.6	135.9	135.9	135.5	131.1	131.6	132.0	of which: turnover	16
17	Consumos intermédios	67.6	67.5	66.4	67.3	68.6	69.2	69.5	Intermediate consumption	17
18	dos quais: fornecimentos e serviços externos	34.4	33.2	30.1	31.2	31.1	29.5	29.5	of which: supplies and external services	18
19	Valor acrescentado bruto (VAB)	32.4	32.5	33.6	32.7	31.4	30.8	30.5	Gross value added (GVA)	19
20	Custos com o pessoal	19.0	18.6	17.0	16.3	16.6	16.4	15.6	Personnel costs	20
21	dos quais: remunerações	14.6	14.4	12.4	12.0	12.4	12.3	11.8	of which: wages	21
22	Resultado operacional[4]	5.9	6.9	7.3	7.9	6.8	6.1	7.6	Operating profit[4]	22
23	Resultado financeiro	2.1	2.1	0.4	1.3	2.1	3.1	1.6	Financial profit	23
24	Custos e perdas financeiros	6.3	7.1	6.5	5.2	5.4	5.6	5.9	Financial costs	24
25	Proveitos e ganhos financeiros	8.4	9.2	7.0	6.5	7.5	8.7	7.5	Financial revenues	25
26	Resultado corrente[5]	7.9	8.9	7.7	9.2	8.8	9.2	9.1	Ordinary profit[5]	26
		1	2	3	4	5	6	7		
		2006	2007	Dec 2003	Dec 2004	Dec 2005	Dec 2006	Dec 2007		
		ACB*,**		QCB*						

*CBA: Central de Balanços anual. / ACB: Annual Central Balance-Sheet Database. CBT: Central de Balanços trimestral. / QCB: Quarterly Central Balance-Sheet Database.
** Indicadores a partir de 2006 apurados com base na Informação Empresarial Simplificada, com significativo aumento de representatividade face aos anos anteriores. / Indicators since 2006 based on Simplified Corporate Information with a significant increase in representativeness in relation to previous years.
(1) Com base nas empresas da Central de Balanços comuns em dois anos consecutivos. / Based on the same corporations in two consecutive years in the Central Balance-Sheet Database.
(2) Aplicações em depósitos, títulos negociáveis e outras aplicações de tesouraria. / Deposits, negotiable securities and other short-term financial investments.
(3) Títulos excepto acções e empréstimos bancários. / Securities other than shares and bank loans.
(4) Resultado operacional = VAB - custos com o pessoal + outros proveitos e ganhos operacionais (líquidos de custos e perdas) - impostos (excepto indirectos) - amortizações e provisões do exercício. / Operating profit = GVA - personnel costs + other operating income (net from operating costs) - taxes (excluding indirect) - depreciation and provisions for the year.
(5) Resultado corrente = resultado operacional + resultado financeiro. / Ordinary profit = operating profit + financial profit.

G.2 Indicadores de actividade

G.2 Activity indicators

G.2.1 PRINCIPAIS INDICADORES DE ACTIVIDADE

MAIN ACTIVITY INDICATORS

Taxas de variação homóloga[1]

Year-on-year rates of change[1]

Fonte / Source: Banco de Portugal; Instituto Nacional de Estatística

Em percentagem / In percentages

	Indicadores de actividade									Taxa de cobertura do VAB total das sociedades não financeiras[4]
	Produção	da qual: Vendas e prestações de serviços	Consumos intermédios	dos quais: Fornecimentos e serviços externos	Valor acrescentado bruto (VAB)	Custos com o pessoal	Resultado operacional[2]	Custos e perdas financeiros	Resultado corrente[3]	
	1	2	3	4	5	6	7	8	9	10
CBA / ACB*,**					NOVA SÉRIE / NEW SERIES					
06	6.2	6.7	6.5	4.5	5.5	4.9	6.3	9.5	14.6	99.0
07	7.7	7.0	7.5	5.4	7.9	5.3	25.1	26.1	19.5	97.0
CBT / QCB*										
02 Dez	-0.4	-0.9	-1.5	0.0	2.0	2.7	0.5	6.4	2.0	42.8
03 Dez	0.0	0.3	-0.5	1.3	0.8	-0.8	8.9	-18.4	32.2	44.8
04 Dez	5.2	5.7	5.9	6.5	3.8	1.5	12.9	-12.5	25.9	43.4
05 Dez	4.6	3.9	7.4	3.9	-1.0	1.9	-7.2	11.5	-0.1	43.1
06 Mar	6.5	5.8	10.2	2.7	-1.2	2.6	-10.3	9.5	-9.6	.
Jun	5.9	4.9	8.2	1.0	1.0	2.8	-3.2	6.3	2.0	.
Set	6.0	4.9	7.3	1.2	3.1	3.3	1.4	9.5	10.2	.
Dez	5.9	5.4	7.0	2.2	3.7	3.5	-2.9	9.8	13.0	42.3
07 Mar	3.2	3.4	1.8	3.5	6.3	3.3	16.0	10.9	13.7	.
Jun	3.8	3.9	3.4	1.7	4.7	1.4	15.5	8.2	14.3	.
Set	2.9	3.3	2.7	1.8	3.4	2.0	9.1	12.6	3.7	.
Dez	4.4	4.4	4.3	1.8	4.4	1.7	25.5	9.7	0.2	41.5
08 Mar	8.2	8.2	11.1	7.1	1.5	4.1	-8.3	35.6	-16.2	.
Jun	7.8	7.5	10.7	7.8	1.0	4.3	-10.6	34.2	-20.3	.
Set	8.2	7.8	11.4	8.3	0.6	4.5	-11.5	27.6	-17.2	.

	1	2	3	4	5	6	7	8	9	10
	Output	Turnover of which:	Intermediate consumption	Supplies and external services of which:	Gross value added (GVA)	Personnel costs	Operating profit[2]	Financial costs	Ordinary profit[3]	Coverage in relation to the total GVA of non-financial corporations[4]
	Activity indicators									

*CBA: Central de Balanços anual. / ACB: Annual Central Balance-Sheet Database. CBT: Central de Balanços trimestral. / QCB: Quarterly Central Balance-Sheet Database.
** Indicadores a partir de 2006 apurados com base da Informação Empresarial Simplificada, com significativo aumento de representatividade face aos anos anteriores (cf. Secção G.1). / Indicators since 2006 based on Simplified Corporate Information with a significant increase in representativeness in relation to previous years (cf. Section G.1).
(1) Calculadas com base em valores acumulados no ano para as empresas da Central de Balanços comuns em dois anos consecutivos. / Based on cumulative data since the beginning of the year for the same corporations in two consecutive years in the Central Balance-Sheet Database.
(2) Resultado operacional = VAB - custos com o pessoal + outros proveitos e ganhos operacionais (líquidos de custos e perdas) - impostos (excepto indirectos) - amortizações e provisões do exercício. / Operating result = GVA - personnel costs + other operating income (net from operating costs) - taxes (excluding indirect) - depreciation and provisions for the year.
(3) Resultado corrente = resultado operacional + resultado financeiro. / Ordinary profit = operating profit + financial profit.
(4) Peso do VAB da Central de Balanços no VAB total das sociedades não financeiras. / Weight of the GVA of the Central Balance-Sheet Database in the total GVA of non-financial corporations.

G.2.2 PRODUÇÃO

OUTPUT

Por dimensão e principal actividade económica

By size and main economic activity

Taxas de variação homóloga[1]

Year-on-year rates of change[1]

Fonte / Source: Banco de Portugal; Instituto Nacional de Estatística

Em percentagem / In percentages

	Total	Dimensão das empresas		Principal actividade económica													
		Pequenas e médias	Grandes	Indústrias transformadoras	das quais: Alimentares, das bebidas e do tabaco	Têxtil	Pasta, papel e cartão; edição e impressão	Outros produtos minerais não metálicos	Equipamento eléctrico e de óptica	Material de transporte	Produção e distribuição de electricidade, de gás e de água	Construção	Serviços	dos quais: Comércio por grosso e a retalho; reparação	Transportes, armazenagem e comunicações	Actividades imobiliárias, alugueres e serviços às empresas
	1	2	3	4	5	6	7	8	9	10	11	12	13	14	15	16
CBA / ACB*,**							NOVA SÉRIE / NEW SERIES									
06	6.2	5.0	7.9	7.8	3.6	2.3	4.4	1.7	6.8	11.7	12.7	-0.6	6.4	4.8	6.6	7.8
07	7.7	7.1	8.4	7.1	9.7	1.6	4.7	5.9	2.1	14.3	15.5	2.9	7.9	5.7	8.8	8.7
CBT / QCB*																
02 Dez	-0.4	.	0.0	-2.2	3.1	-7.0	1.0	0.6	-1.4	-6.3	5.8	-1.0	0.2	-0.9	0.1	1.3
03 Dez	0.0	.	0.5	-1.4	-0.9	-6.3	-1.8	-7.3	0.7	-7.7	1.4	1.3	0.8	0.8	1.8	-3.1
04 Dez	5.2	.	5.8	4.3	0.9	-1.9	1.1	3.1	2.0	-3.4	4.2	11.8	4.7	2.6	5.8	4.7
05 Dez	4.6	.	5.7	4.0	0.6	-6.0	-0.9	1.6	4.6	-3.2	13.5	2.9	2.1	0.0	3.2	3.5
06 Mar	6.5	.	7.8	10.5	6.5	3.1	4.7	1.6	6.7	2.1	12.8	-7.0	1.9	-0.9	2.2	1.2
Jun	5.9	.	7.5	9.8	5.1	0.6	4.8	-0.5	7.4	0.0	11.4	-10.1	2.4	0.3	3.8	-1.4
Set	6.0	.	7.5	9.8	3.6	1.0	6.7	-0.1	12.4	4.6	10.7	-10.9	3.4	2.9	4.4	-2.6
Dez	5.9	.	7.2	9.2	3.9	1.3	6.3	0.9	15.1	9.3	9.4	-5.7	3.4	4.6	4.5	-2.5
07 Mar	3.2	.	2.9	6.3	2.8	2.7	9.3	6.3	14.8	22.9	-9.6	4.0	3.5	4.1	3.5	0.2
Jun	3.8	.	3.8	6.5	5.1	1.0	5.7	7.0	8.9	24.3	-1.9	0.2	3.0	3.1	3.7	-3.6
Set	2.9	.	2.8	4.8	5.7	0.6	4.3	6.8	1.7	18.7	-2.3	-0.9	3.0	2.6	3.7	-1.4
Dez	4.4	.	4.8	5.3	8.3	0.5	2.8	7.9	-2.3	13.7	3.8	-1.1	4.5	2.4	5.8	0.6
08 Mar	8.2	.	9.8	6.3	9.2	-2.2	1.8	3.8	-12.3	2.8	18.9	4.4	6.4	3.3	9.3	4.9
Jun	7.8	.	9.1	6.5	7.2	-2.7	3.0	3.8	-7.1	-3.1	17.4	6.9	5.8	4.6	8.2	6.2
Set	8.2	.	9.3	7.2	6.3	-3.5	2.5	4.6	-3.6	-1.7	18.0	10.6	5.4	5.4	6.7	5.5

	1	2	3	4	5	6	7	8	9	10	11	12	13	14	15	16
	Total	Small and medium-sized	Large	Manufacturing	Food products, beverages and tobacco	Textiles and textile products	Pulp, paper, and paper products; publishing and printing	Other non-metallic mineral products	Electrical and optical equipment	Transport equipment	Production and distribution of electricity, gas and water	Construction	Services	Wholesale and retail trade; repairs	Transport, storage and communication	Real estate, renting and business activities
		Size of corporations		Main economic activity												
					of which:									of which:		

*CBA: Central de Balanços anual. / ACB: Annual Central Balance-Sheet Database. CBT: Central de Balanços trimestral. / QCB: Quarterly Central Balance-Sheet Database.
** Indicadores a partir de 2006 apurados com base na Informação Empresarial Simplificada, com significativo aumento de representatividade face aos anos anteriores (cf. Secção G.1). / Indicators since 2006 based on Simplified Corporate Information with a significant increase in representativeness in relation to previous years (cf. Section G.1).
(1) Calculadas com base em valores acumulados no ano para as empresas da Central de Balanços comuns em dois anos consecutivos./ Based on cumulative data since the beginning of the year for the same corporations in two consecutive years in the Central Balance-Sheet Database.

G.2.3 VENDAS E PRESTAÇÕES DE SERVIÇOS — TURNOVER

Por dimensão e principal actividade económica — **By size and main economic activity**

Taxas de variação homóloga[1] — Year-on-year rates of change[1]

Fonte / Source: Banco de Portugal; Instituto Nacional de Estatística — Em percentagem / In percentages

		Total	Dimensão das empresas		Principal actividade económica												
						das quais:								dos quais:			
			Pequenas e médias	Grandes	Indústrias transformadoras	Alimentares, das bebidas e do tabaco	Têxtil	Pasta, papel e cartão; edição e impressão	Outros produtos minerais não metálicos	Equipamento eléctrico e de óptica	Material de transporte	Produção e distribuição de electricidade, de gás e de água	Construção	Serviços	Comércio por grosso e a retalho; reparação	Transportes, armazenagem e comunicações	Actividades imobiliárias, alugueres e serviços às empresas
		1	2	3	4	5	6	7	8	9	10	11	12	13	14	15	16
CBA / ACB***								NOVA SÉRIA / NEW SERIES									
06		6.7	5.9	7.9	8.0	3.9	1.7	4.1	1.1	7.9	11.6	12.2	-0.1	6.9	6.2	6.6	10.3
07		7.0	6.5	7.8	7.1	9.1	2.0	5.1	6.4	2.8	14.2	16.3	1.9	6.8	5.6	8.9	9.0
CBT / QCB*																	
02	Dez	-0.9	.	-0.2	-2.3	3.5	-5.5	0.3	0.6	-0.2	-7.9	5.9	-0.4	-1.2	-2.4	0.6	3.1
03	Dez	0.3	.	1.1	-1.1	-0.8	-6.2	-2.2	-6.7	0.4	-4.3	1.1	1.5	0.9	0.8	1.4	-0.2
04	Dez	5.7	.	6.5	4.0	0.5	-2.0	0.5	3.1	0.8	-4.8	4.1	13.0	5.9	6.2	6.1	2.5
05	Dez	3.9	.	5.5	3.7	0.6	-5.7	-2.3	1.4	5.0	-4.1	13.8	1.9	2.2	2.3	2.9	2.1
06	Mar	5.8	.	7.1	10.2	6.4	1.3	3.5	3.0	5.9	0.6	13.4	-7.9	3.2	3.5	1.6	1.1
	Jun	4.9	.	6.4	9.7	5.1	0.3	4.0	-0.4	5.3	-0.5	11.8	-10.4	2.3	1.8	3.5	-1.3
	Set	4.9	.	6.3	9.9	4.4	0.2	5.6	-0.2	10.2	4.8	11.0	-11.2	2.6	2.1	4.2	-2.8
	Dez	5.4	.	6.7	9.4	4.3	0.1	6.0	0.8	14.6	8.9	9.1	-6.8	3.7	3.8	4.5	-1.5
07	Mar	3.4	.	3.2	6.6	0.7	2.7	8.4	6.1	16.8	23.6	-9.7	3.5	3.6	3.9	3.2	-0.2
	Jun	3.9	.	3.9	6.0	2.9	2.0	5.5	6.0	11.1	24.2	-2.4	1.1	3.9	4.4	3.8	-3.4
	Set	3.3	.	3.1	4.6	4.2	1.5	4.3	6.1	4.1	18.9	-2.4	-0.8	3.9	4.4	3.6	-1.1
	Dez	4.4	.	4.6	4.9	7.0	1.3	3.3	7.0	-1.3	13.5	4.4	-1.5	4.7	4.4	5.6	0.6
08	Mar	8.2	.	9.3	5.7	10.2	-3.2	0.5	1.9	-12.9	2.5	17.8	8.5	7.6	7.5	9.5	4.8
	Jun	7.5	.	8.7	6.3	7.1	-3.4	1.1	3.2	-8.1	-2.6	16.9	6.8	6.5	6.3	8.4	6.1
	Set	7.8	.	8.9	6.8	6.2	-4.4	0.1	3.9	-4.2	-1.8	16.8	10.4	6.5	6.8	7.0	5.4

	1	2	3	4	5	6	7	8	9	10	11	12	13	14	15	16
	Total	Small and medium-sized	Large	Manufacturing	Food products, beverages and tobacco	Textiles and textile products	Pulp, paper, and paper products; publishing and printing	Other non-metallic mineral products	Electrical and optical equipment	Transport equipment	Production and distribution of electricity, gas and water	Construction	Services	Wholesale and retail trade; repairs	Transport, storage and communication	Real estate, renting and business activities
		Size of corporations		Main economic activity												
					of which:									of which:		

*CBA: Central de Balanços anual. / ACB: Annual Central Balance-Sheet Database. CBT: Central de Balanços trimestral. / QCB: Quarterly Central Balance-Sheet Database.
** Indicadores a partir de 2006 apurados com base na Informação Empresarial Simplificada, com significativo aumento de representatividade face aos anos anteriores (cf. Secção G.1). / Indicators since 2006 based on Simplified Corporate Information with a significant increase in representativeness in relation to previous years (cf. Section G.1).
(1) Calculadas com base em valores acumulados no ano para as empresas da Central de Balanços comuns em dois anos consecutivos. / Based on cumulative data since the beginning of the year for the same corporations in two consecutive years in the Central Balance-Sheet Database.

G.2.4 CONSUMOS INTERMÉDIOS — INTERMEDIATE CONSUMPTION

Por dimensão e principal actividade económica — **By size and main economic activity**

Taxas de variação homóloga[1] — Year-on-year rates of change[1]

Fonte / Source: Banco de Portugal; Instituto Nacional de Estatística — Em percentagem / In percentages

		Total	Dimensão das empresas		Principal actividade económica												
						das quais:								dos quais:			
			Pequenas e médias	Grandes	Indústrias transformadoras	Alimentares, das bebidas e do tabaco	Têxtil	Pasta, papel e cartão; edição e impressão	Outros produtos minerais não metálicos	Equipamento eléctrico e de óptica	Material de transporte	Produção e distribuição de electricidade, de gás e de água	Construção	Serviços	Comércio por grosso e a retalho; reparação	Transportes, armazenagem e comunicações	Actividades imobiliárias, alugueres e serviços às empresas
		1	2	3	4	5	6	7	8	9	10	11	12	13	14	15	16
CBA / ACB ***								NOVA SÉRIE / NEW SERIES									
06		6.5	4.7	9.1	9.2	4.5	3.2	4.5	2.6	7.5	12.0	13.8	-2.3	6.7	5.2	7.5	6.7
07		7.5	6.4	9.0	7.9	10.9	1.7	5.3	6.8	2.0	15.5	19.6	1.0	7.1	5.5	9.9	5.5
CBT / QCB *																	
02	Dez	-1.5	.	-1.2	-3.3	1.6	-6.8	-0.6	-2.6	-1.8	-5.9	7.6	-1.4	-2.2	0.5	-3.4	-4.1
03	Dez	-0.5	.	0.1	-1.3	-2.1	-6.0	4.2	-5.0	-0.2	-6.6	-1.4	1.9	0.4	-0.3	2.0	-1.1
04	Dez	5.9	.	6.7	4.8	1.0	-2.2	4.4	6.4	3.1	-3.9	4.4	13.2	5.5	4.7	7.0	6.2
05	Dez	7.4	.	8.8	6.1	0.3	-4.4	-3.0	2.5	6.8	-3.6	20.9	3.0	5.3	3.3	7.4	4.3
06	Mar	10.2	.	12.3	14.8	8.3	3.5	5.2	4.5	11.2	2.8	18.8	-10.2	5.0	4.2	6.2	1.6
	Jun	8.2	.	10.1	12.5	6.9	2.4	3.4	0.7	9.9	0.1	16.2	-11.7	4.1	2.8	6.8	-4.6
	Set	7.3	.	9.0	12.0	5.6	3.8	4.4	1.3	14.0	4.7	13.7	-12.0	3.5	3.5	6.0	-7.0
	Dez	7.0	.	8.4	10.9	5.3	2.6	6.5	1.9	16.5	9.9	12.0	-7.2	3.4	3.6	5.8	-5.8
07	Mar	1.8	.	1.4	5.5	2.4	4.9	6.5	6.8	10.7	26.2	-13.1	3.2	2.3	3.5	3.1	-8.1
	Jun	3.4	.	3.6	7.5	6.7	2.8	5.3	8.4	8.8	28.4	-3.9	-0.4	0.9	1.8	4.2	-13.3
	Set	2.7	.	2.7	5.8	8.0	0.6	5.8	8.0	2.0	21.9	-4.0	-0.8	1.4	2.0	4.0	-10.5
	Dez	4.3	.	5.0	6.1	9.9	1.4	3.4	8.9	-2.4	14.7	3.8	-2.2	3.5	2.2	7.9	-10.0
08	Mar	11.1	.	12.9	10.2	9.5	-4.1	10.6	5.9	-9.2	2.0	20.6	8.7	7.5	2.4	14.6	2.4
	Jun	10.7	.	12.5	9.7	8.9	-3.7	10.6	6.3	-8.1	-3.1	18.8	9.9	8.1	3.8	14.1	4.5
	Set	11.4	.	12.9	10.2	8.7	-3.7	10.3	6.8	-5.4	-1.6	20.0	12.7	8.4	5.3	13.0	4.0

	1	2	3	4	5	6	7	8	9	10	11	12	13	14	15	16
	Total	Small and medium-sized	Large	Manufacturing	Food products, beverages and tobacco	Textiles and textile products	Pulp, paper, and paper products; publishing and printing	Other non-metallic mineral products	Electrical and optical equipment	Transport equipment	Production and distribution of electricity, gas and water	Construction	Services	Wholesale and retail trade; repairs	Transport, storage and communication	Real estate, renting and business activities
		Size of corporations		Main economic activity												
					of which:									of which:		

* CBA: Central de Balanços anual. / ACB: Annual Central Balance-Sheet Database. CBT: Central de Balanços trimestral. / QCB: Quarterly Central Balance-Sheet Database.
** Indicadores a partir de 2006 apurados com base na Informação Empresarial Simplificada, com significativo aumento de representatividade face aos anos anteriores (cf. Secção G.1). / Indicators since 2006 based on Simplified Corporate Information with a significant increase in representativeness in relation to previous years (cf. Section G.1).
(1) Calculadas com base em valores acumulados no ano para as empresas da Central de Balanços comuns em dois anos consecutivos. / Based on cumulative data since the beginning of the year for the same corporations in two consecutive years in the Central Balance-Sheet Database.

G.2.5 VALOR ACRESCENTADO BRUTO (VAB)

Por dimensão e principal actividade económica

Taxas de variação homóloga[1]

Fonte / Source: Banco de Portugal; Instituto Nacional de Estatística

GROSS VALUE ADDED (GVA)

By size and main economic activity

Year-on-year rates of change[1]

Em percentagem / In percentages

		Dimensão das empresas		Principal actividade económica												
					das quais:									dos quais:		
	Total	Pequenas e médias	Grandes	Indústrias transformadoras	Alimentares, das bebidas e do tabaco	Têxtil	Pasta, papel e cartão; edição e impressão	Outros produtos minerais não metálicos	Equipamento eléctrico e de óptica	Material de transporte	Produção e distribuição de electricidade, de gás e de água	Construção	Serviços	Comércio por grosso e a retalho; reparação	Transportes, armazenagem e comunicações	Actividades imobiliárias, alugueres e serviços às empresas
	1	2	3	4	5	6	7	8	9	10	11	12	13	14	15	16
CBA / ACB *,**								NOVA SÉRIE / NEW SERIES								
06	5.5	5.8	5.2	3.7	0.2	0.2	4.2	0.0	4.4	10.4	10.1	4.8	6.0	4.5	4.8	10.2
07	7.9	8.6	6.8	4.8	5.2	1.3	3.6	4.0	2.3	9.4	4.4	8.8	9.0	5.8	6.9	14.8
CBT / QCB *																
02 Dez	2.0	.	2.5	1.3	8.6	-7.5	3.4	5.3	0.1	-8.5	1.7	0.6	2.7	-2.2	4.3	6.2
03 Dez	0.8	.	1.4	-1.5	3.1	-6.8	-10.9	-10.9	3.9	-12.5	7.3	-0.9	1.2	1.8	1.6	-5.9
04 Dez	3.8	.	3.9	2.7	0.7	-1.3	-4.6	-2.4	-1.7	-1.1	3.7	6.5	3.7	0.7	4.2	2.3
05 Dez	-1.0	.	-0.6	-2.6	1.3	-9.7	3.2	-0.1	-3.2	-1.5	-1.7	2.5	-1.7	-3.3	-2.1	2.2
06 Mar	-1.2	.	-1.4	-2.5	0.0	2.1	3.9	-3.4	-8.7	-1.3	-1.3	6.7	-1.7	-6.1	-2.6	0.6
Jun	1.0	.	1.9	0.8	-1.1	-3.8	7.4	-2.7	-2.6	-0.5	-0.2	-3.8	0.4	-2.3	-0.1	3.8
Set	3.1	.	4.2	2.5	-2.8	-6.2	10.8	-2.5	5.8	3.9	2.9	-6.2	3.2	2.2	2.5	4.6
Dez	3.7	.	4.6	3.3	-1.0	-2.4	5.9	-0.9	9.7	6.7	2.6	0.5	3.5	5.7	2.8	2.9
07 Mar	6.3	.	6.2	9.3	4.4	-3.1	14.4	5.5	31.7	8.9	1.3	7.0	5.1	4.8	4.1	11.2
Jun	4.7	.	4.5	3.1	-0.8	-3.6	6.4	4.5	9.4	7.2	4.0	2.4	5.8	4.5	3.1	10.6
Set	3.4	.	3.0	1.4	-2.6	0.5	1.8	4.8	0.4	4.9	2.8	-1.4	5.0	3.1	3.2	11.4
Dez	4.4	.	4.2	2.4	2.6	-1.8	1.7	6.1	-2.0	9.2	4.0	3.5	5.7	2.6	2.6	16.5
08 Mar	1.5	.	2.7	-7.7	8.1	3.1	-13.8	0.0	-24.1	7.0	13.1	-11.3	4.9	4.1	1.7	7.4
Jun	1.0	.	1.2	-5.8	0.0	0.2	-10.8	-0.8	-2.6	-3.4	12.4	-5.1	3.0	5.3	-0.6	7.9
Set	0.6	.	0.7	-4.8	-3.7	-3.0	-11.5	0.4	4.9	-2.1	10.8	2.0	1.9	5.4	-2.6	7.1

	1	2	3	4	5	6	7	8	9	10	11	12	13	14	15	16
	Total	Small and medium-sized	Large	Manufacturing	Food products, beverages and tobacco	Textiles and textile products	Pulp, paper, and paper products; publishing and printing	Other non-metallic mineral products	Electrical and optical equipment	Transport equipment	Production and distribution of electricity, gas and water	Construction	Services	Wholesale and retail trade; repairs	Transport, storage and communication	Real estate, renting and business activities
					of which:									of which:		
		Size of corporations		Main economic activity												

*CBA: Central de Balanços anual. / ACB: Annual Central Balance-Sheet Database. CBT: Central de Balanços trimestral. / QCB: Quarterly Central Balance-Sheet Database.
** Indicadores a partir de 2006 apurados com base na Informação Empresarial Simplificada, com significativo aumento de representatividade face aos anos anteriores (cf. Secção G.1). / Indicators since 2006 based on Simplified Corporate Information with a significant increase in representativeness in relation to previous years (cf. Section G.1).
(1) Calculadas com base em valores acumulados no ano para as empresas da Central de Balanços comuns em dois anos consecutivos. / Based on cumulative data since the beginning of the year for the same corporations in two consecutive years in the Central Balance-Sheet Database.

G.3 Número de pessoas ao serviço e remunerações

G.3 Number of employees and wages

G.3.1 INDICADORES BASEADOS NA VARIAÇÃO DO NÚMERO DE PESSOAS AO SERVIÇO (continua)

INDICATORS BASED ON CHANGES IN THE NUMBER OF EMPLOYEES (to be continued)

Taxas de variação homóloga[1]

Year-on-year rates of change[1]

Fonte / Source: Banco de Portugal; Instituto Nacional de Estatística

Em percentagem / In percentages

		Número de pessoas ao serviço			Remunerações			Remunerações por empregado			Percentagem de empresas com aumento ou manutenção do número de pessoas ao serviço
		Total	Empresas com aumento ou manutenção do número de pessoas ao serviço	Empresas com diminuição do número de pessoas ao serviço	Total	Empresas com aumento ou manutenção do número de pessoas ao serviço	Empresas com diminuição do número de pessoas ao serviço	Total	Empresas com aumento ou manutenção do número de pessoas ao serviço	Empresas com diminuição do número de pessoas ao serviço	
		1	2	3	4	5	6	7	8	9	10
CBA / ACB*,**											
07		.	.	.	.	.	.	.	.	.	.
CBT / QCB*											
02	Dez	-2.4	7.6	-8.5	1.5	9.6	-2.9	4.0	1.8	6.0	54.1
03	Dez	-2.7	8.3	-8.7	-0.6	8.2	-5.1	2.1	-0.1	3.9	50.4
04	Dez	-1.5	8.1	-8.4	2.3	9.6	-2.4	3.8	1.4	6.5	52.8
05	Dez	-0.7	7.4	-8.2	1.8	8.3	-3.7	2.5	0.8	4.9	55.2
06	Mar	0.7	9.4	-8.0	3.1	7.9	-1.2	2.4	-1.4	7.3	57.5
	Jun	0.6	9.2	-7.7	2.9	8.2	-1.7	2.3	-0.9	6.5	56.6
	Set	0.8	8.9	-7.6	3.2	8.8	-2.0	2.5	-0.1	6.1	56.4
	Dez	0.8	8.5	-7.1	3.3	8.6	-1.6	2.4	0.1	5.9	56.7
07	Mar	0.5	8.7	-8.6	3.5	9.2	-1.7	3.0	0.5	7.5	58.4
	Jun	0.8	8.3	-8.2	2.7	8.4	-2.8	1.9	0.1	5.9	58.9
	Set	1.0	8.2	-8.2	3.3	8.7	-2.3	2.3	0.5	6.4	59.0
	Dez	1.2	8.5	-7.8	3.4	9.3	-2.6	2.2	0.8	5.6	59.0
08	Mar	2.4	9.6	-7.6	4.1	10.1	-3.1	1.7	0.5	4.8	63.9
	Jun	2.3	8.6	-7.6	4.4	9.6	-2.6	2.1	0.9	5.4	64.2
	Set	1.9	8.6	-7.0	3.8	9.4	-2.7	1.9	0.7	4.6	62.8
		1	2	3	4	5	6	7	8	9	10
		Total	Corporations increasing or maintaining the number of employees	Corporations reducing the number of employees	Total	Corporations increasing or maintaining the number of employees	Corporations reducing the number of employees	Total	Corporations increasing or maintaining the number of employee	Corporations reducing the number of employees	Percentage of corporations increasing or maintaining the number of employees
		Number of employees			Wages			Wages per employee			

G.3.1 INDICADORES BASEADOS NA VARIAÇÃO DO NÚMERO DE PESSOAS AO SERVIÇO (continuação)

INDICATORS BASED ON CHANGES IN THE NUMBER OF EMPLOYEES (continued)

Taxas de variação homóloga[1]

Year-on-year rates of change[1]

Fonte / Source: Banco de Portugal; Instituto Nacional de Estatística

Em percentagem / In percentages

		Valor acrescentado bruto (VAB)			VAB / Número de pessoas ao serviço			Remunerações / VAB (variação em pontos percentuais)		
		Total	Empresas com aumento ou manutenção do número de pessoas ao serviço	Empresas com diminuição do número de pessoas ao serviço	Total	Empresas com aumento ou manutenção do número de pessoas ao serviço	Empresas com diminuição do número de pessoas ao serviço	Total	Empresas com aumento ou manutenção do número de pessoas ao serviço	Empresas com diminuição do número de pessoas ao serviço
		11	12	13	14	15	16	17	18	19
CBA / ACB*,**										
07		.	.	.	.	.	.	.	.	.
CBT / QCB*										
02	Dez	2.0	6.9	-0.9	4.5	-0.7	8.2	-0.2	0.9	-0.8
03	Dez	0.8	3.6	-0.5	3.6	-4.3	9.0	-0.6	1.7	-1.7
04	Dez	3.8	8.0	0.9	5.4	-0.1	10.1	-0.6	0.5	-1.3
05	Dez	-1.0	3.6	-4.6	-0.3	-3.5	3.9	1.1	1.8	0.4
06	Mar	-1.2	1.0	-3.0	-1.9	-7.7	5.5	1.7	2.9	0.7
	Jun	1.0	4.8	-2.0	0.3	-4.0	6.2	0.8	1.4	0.1
	Set	3.1	7.8	-0.8	2.3	-1.0	7.4	0.1	0.4	-0.4
	Dez	3.7	8.6	-0.2	2.9	0.1	7.4	-0.2	0.0	-0.5
07	Mar	6.3	12.8	1.7	5.7	3.8	11.3	-1.1	-1.5	-1.2
	Jun	4.7	7.7	2.5	3.9	-0.6	11.6	-0.8	0.3	-1.9
	Set	3.4	5.9	1.3	2.4	-2.1	10.3	0.0	1.2	-1.2
	Dez	4.4	9.1	0.7	3.2	0.5	9.1	-0.4	0.1	-1.1
08	Mar	1.5	5.0	-2.7	-0.9	-4.2	5.3	1.1	2.0	-0.2
	Jun	1.0	3.6	-2.3	-1.3	-4.7	5.7	1.4	2.4	-0.1
	Set	0.6	2.2	-1.2	-1.3	-5.9	6.3	1.2	2.8	-0.6
		11	12	13	14	15	16	17	18	19
		Total	Corporations increasing or maintaining the number of employees	Corporations reducing the number of employees	Total	Corporations increasing or maintaining the number of employees	Corporations reducing the number of employees	Total	Corporations increasing or maintaining the number of employees	Corporations reducing the number of employees
		Gross value added (GVA)			GVA / Number of employees			Wages / GVA (variation in percentage points)		

*CBA: Central de Balanços anual. / ACB: Annual Central Balance-Sheet Database. CBT: Central de Balanços trimestral. / QCB: Quarterly Central Balance-Sheet Database.
** Indicadores a partir de 2006 apurados com base na Informação Empresarial Simplificada, com significativo aumento de representatividade face aos anos anteriores (cf. Secção G.1). / Indicators since 2006 based on Simplified Corporate Information with a significant increase in representativeness in relation to previous years (cf. Section G.1).
(1) Calculadas com base em valores médios no ano para o número de pessoas ao serviço e valores acumulados no ano para os restantes indicadores. Dados relativos a empresas da Central de Balanços comuns em dois anos consecutivos. / Based on averages since the beginning of the year for the number of employees and on cumulative data since the beginning of the year for the other indicators. Data for the same corporations in two consecutive years in the Central Balance-Sheet Database.

G.3.2 NÚMERO DE PESSOAS AO SERVIÇO — NUMBER OF EMPLOYEES

Por dimensão e principal actividade económica — **By size and main economic activity**

Taxas de variação homóloga[1] — Year-on-year rates of change[1]

Fonte / Source: Banco de Portugal; Instituto Nacional de Estatística — Em percentagem / In percentages

		Total	Dimensão das empresas: Pequenas e médias	Dimensão das empresas: Grandes	Principal actividade económica: Indústrias transformadoras	das quais: Alimentares, das bebidas e do tabaco	das quais: Têxtil	das quais: Pasta, papel e cartão; edição e impressão	das quais: Outros produtos minerais não metálicos	das quais: Equipamento eléctrico e de óptica	das quais: Material de transporte	Produção e distribuição de electricidade, de gás e de água	Construção	Serviços	dos quais: Comércio por grosso e a retalho; reparação	dos quais: Transportes, armazenagem e comunicações	dos quais: Actividades imobiliárias, alugueres e serviços às empresas
		1	2	3	4	5	6	7	8	9	10	11	12	13	14	15	16
CBA / ACB*,**																	
07		.	.	.	.	.	.	.	.	.	.	.	.	.	.	.	.
CBT / QCB*																	
02	Dez	-2.4	.	-2.0	-4.9	-2.1	-5.6	-4.1	-3.1	-11.3	-6.6	-5.9	-2.1	-0.2	1.1	-3.0	0.5
03	Dez	-2.7	.	-1.9	-4.5	-3.2	-4.6	-1.8	-4.3	-8.0	-3.6	-2.7	-2.1	-1.5	-0.2	-5.4	0.9
04	Dez	-1.5	.	-0.9	-3.6	-3.3	-4.3	-2.2	-3.1	-6.0	-4.0	-3.2	-4.0	0.2	-0.1	-4.5	5.7
05	Dez	-0.7	.	-0.1	-4.0	-1.2	-4.6	-2.3	-3.4	-7.4	-3.6	-7.9	-2.5	1.7	2.7	-2.4	4.8
06	Mar	0.7	.	1.6	-2.9	0.1	-3.7	-3.5	-3.6	-2.6	-2.4	-2.5	0.8	2.7	4.1	-2.0	6.9
	Jun	0.6	.	1.4	-2.9	-0.5	-3.3	-3.5	-3.1	-1.8	-2.0	-2.4	0.2	2.6	3.9	-1.9	6.8
	Set	0.8	.	1.6	-2.7	-0.5	-2.9	-3.5	-2.8	-1.2	-1.5	-2.3	0.1	2.7	3.6	-1.5	7.1
	Dez	0.8	.	1.6	-2.5	-0.3	-3.2	-3.6	-2.6	-0.6	-1.1	-2.5	0.0	2.6	3.5	-1.2	6.6
07	Mar	0.5	.	1.2	-2.4	-2.0	-2.7	-1.7	-1.1	-4.6	-2.0	-1.3	-0.1	2.0	1.6	-1.8	5.1
	Jun	0.8	.	1.5	-2.1	-1.1	-2.9	-2.9	-1.2	-5.0	-2.0	-1.3	1.5	2.1	1.3	-1.7	5.4
	Set	1.0	.	1.6	-1.8	-1.0	-2.8	-3.3	-1.3	-4.3	-1.8	-1.6	1.9	2.3	1.5	-1.6	5.1
	Dez	1.2	.	1.9	-1.6	-0.7	-2.6	-3.3	-1.2	-4.0	-1.5	-1.3	3.0	2.5	1.4	-1.5	5.9
08	Mar	2.4	.	3.3	0.3	-0.7	-2.1	-2.4	0.0	2.5	0.3	-5.1	0.1	3.7	3.3	0.2	5.9
	Jun	2.3	.	3.2	0.1	-0.9	-2.1	-2.3	-0.5	2.1	-0.8	-5.3	0.7	3.6	2.9	1.0	5.8
	Set	1.9	.	2.8	-0.2	-0.9	-2.4	-2.0	-2.3	1.4	-1.4	-5.7	1.4	3.1	2.4	0.7	5.3

	1	2	3	4	5	6	7	8	9	10	11	12	13	14	15	16
	Total	Small and medium-sized	Large	Manufacturing	Food products, beverages and tobacco	Textiles and textile products	Pulp, paper, and paper products; publishing and printing	Other non-metallic mineral products	Electrical and optical equipment	Transport equipment	Production and distribution of electricity, gas and water	Construction	Services	Wholesale and retail trade; repairs	Transport, storage and communication	Real estate, renting and business activities
		Size of corporations		Main economic activity												
					of which:									of which:		

*CBA: Central de Balanços anual. / ACB: Annual Central Balance-Sheet Database. CBT: Central de Balanços trimestral. / QCB: Quarterly Central Balance-Sheet Database.
** Indicadores a partir de 2006 apurados com base na Informação Empresarial Simplificada, com significativo aumento de representatividade face aos anos anteriores (cf. Secção G.1). / Indicators since 2006 based on Simplified Corporate Information with a significant increase in representativeness in relation to previous years (cf. Section G.1).
(1) Calculadas com base em valores médios no ano para as empresas da Central de Balanços comuns em dois anos consecutivos. / Based on averages since the beginning of the year for the same corporations in two consecutive years in the Central Balance-Sheet Database.

G.3.3 REMUNERAÇÕES — WAGES

Por dimensão e principal actividade económica — **By size and main economic activity**

Taxas de variação homóloga[1] — Year-on-year rates of change[1]

Fonte / Source: Banco de Portugal; Instituto Nacional de Estatística — Em percentagem / In percentages

		Total	Dimensão das empresas: Pequenas e médias	Dimensão das empresas: Grandes	Principal actividade económica: Indústrias transformadoras	das quais: Alimentares, das bebidas e do tabaco	das quais: Têxtil	das quais: Pasta, papel e cartão; edição e impressão	das quais: Outros produtos minerais não metálicos	das quais: Equipamento eléctrico e de óptica	das quais: Material de transporte	Produção e distribuição de electricidade, de gás e de água	Construção	Serviços	dos quais: Comércio por grosso e a retalho; reparação	dos quais: Transportes, armazenagem e comunicações	dos quais: Actividades imobiliárias, alugueres e serviços às empresas
		1	2	3	4	5	6	7	8	9	10	11	12	13	14	15	16
CBA / ACB*,**																	
07		.	.	.	.	.	.	.	.	.	.	.	.	.	.	.	.
CBT / QCB*																	
02	Dez	1.5	.	1.7	-0.3	3.5	-1.6	-1.6	1.7	-7.1	-3.1	2.3	2.8	2.5	2.2	0.9	7.1
03	Dez	-0.6	.	-0.3	-1.4	0.4	-3.1	1.9	-0.7	-5.6	-3.0	-0.5	-4.3	0.3	2.9	-2.5	1.2
04	Dez	2.3	.	2.7	0.9	1.3	-1.1	4.3	0.7	-3.3	-0.6	-0.2	5.1	2.9	3.3	0.8	5.4
05	Dez	1.8	.	2.3	-0.8	3.1	-2.0	-0.2	-0.5	-2.2	-2.2	-2.8	2.0	3.5	5.1	1.8	4.4
06	Mar	3.1	.	3.9	1.0	3.0	-2.2	-1.9	1.2	0.8	1.1	2.5	3.7	4.0	3.8	4.2	4.7
	Jun	2.9	.	3.4	1.3	3.8	0.1	-1.7	-1.2	2.1	1.8	6.7	4.2	3.2	5.4	1.0	6.6
	Set	3.2	.	3.7	1.8	2.3	2.4	-0.5	-0.7	3.8	3.3	4.6	3.2	3.8	5.2	1.6	7.4
	Dez	3.3	.	3.7	1.9	2.1	0.1	-1.3	-0.7	6.3	4.0	2.4	3.1	3.9	5.1	1.8	7.8
07	Mar	3.5	.	4.0	3.8	2.5	2.4	5.7	0.5	3.9	10.8	7.4	4.1	3.0	4.3	0.8	7.5
	Jun	2.7	.	3.2	2.5	2.9	0.4	0.5	1.9	1.3	4.7	2.8	4.0	2.7	2.6	1.7	6.5
	Set	3.3	.	3.8	2.5	4.1	-0.8	2.4	2.0	1.7	2.5	5.4	6.3	3.2	3.5	2.3	6.6
	Dez	3.4	.	3.9	2.1	3.4	-1.0	1.3	3.2	-0.2	2.8	5.9	7.3	3.4	3.3	1.9	6.6
08	Mar	4.1	.	4.5	3.8	4.3	-0.4	0.4	4.1	1.0	5.2	-1.1	8.1	4.2	4.7	2.3	8.5
	Jun	4.4	.	4.7	3.6	5.5	0.0	3.0	3.5	2.6	1.9	0.4	8.5	4.7	5.6	2.7	9.4
	Set	3.8	.	4.1	3.5	3.5	-0.3	-0.4	3.1	2.6	5.4	-1.0	7.8	3.9	5.1	2.0	8.7

	1	2	3	4	5	6	7	8	9	10	11	12	13	14	15	16
	Total	Small and medium-sized	Large	Manufacturing	Food products, beverages and tobacco	Textiles and textile products	Pulp, paper, and paper products; publishing and printing	Other non-metallic mineral products	Electrical and optical equipment	Transport equipment	Production and distribution of electricity, gas and water	Construction	Services	Wholesale and retail trade; repairs	Transport, storage and communication	Real estate, renting and business activities
		Size of corporations		Main economic activity												
					of which:									of which:		

*CBA: Central de Balanços anual. / ACB: Annual Central Balance-Sheet Database. CBT: Central de Balanços trimestral. / QCB: Quarterly Central Balance-Sheet Database.
** Indicadores a partir de 2006 apurados com base na Informação Empresarial Simplificada, com significativo aumento de representatividade face aos anos anteriores (cf. Secção G.1). / Indicators since 2006 based on Simplified Corporate Information with a significant increase in representativeness in relation to previous years (cf. Section G.1).
(1) Calculadas com base em valores acumulados no ano para as empresas da Central de Balanços comuns em dois anos consecutivos. / Based on cumulative data since the beginning of the year for the same corporations in two consecutive years in the Central Balance-Sheet Database.

G.4 Activos e passivos financeiros

G.4 Financial assets and liabilities

G.4.1 ACTIVOS E PASSIVOS FINANCEIROS

Taxas de variação homóloga[1]

Fonte / Source: Banco de Portugal; Instituto Nacional de Estatística

FINANCIAL ASSETS AND LIABILITIES

Year-on-year rates of change[1]

Em percentagem / In percentages

	Activos financeiros					Passivos financeiros					Por memória:
				Outros créditos concedidos			do qual:				
									Outros créditos obtidos		
	Total	Aplicações de curto prazo[2]	Investimentos financeiros	Créditos comerciais e adiantamentos	Outros	Total	Dívida financeira[3]	Acções e outras participações	Créditos comerciais e adiantamentos	Outros	Activos não financeiros
	1	2	3	4	5	6	7	8	9	10	11
CBA / ACB *,**						NOVA SÉRIE / NEW SERIES					
06	7.9	9.7	8.0	5.8	8.2	6.9	6.7	7.5	3.7	7.4	5.4
07	11.1	1.5	15.5	6.2	11.7	9.9	12.4	6.8	6.8	13.7	7.9
CBT / QCB *											
02 Dez	3.4	17.2	-4.2	-0.6	14.9	1.7	9.3	-1.7	-1.3	3.1	-0.9
03 Dez	-2.0	6.2	7.4	-0.3	-17.6	-1.8	-3.9	3.0	1.1	-8.5	-1.5
04 Dez	2.6	-1.3	4.1	2.2	1.6	2.7	-1.6	5.3	2.5	2.3	2.7
05 Dez	2.1	18.8	-0.6	4.6	-1.5	2.0	3.8	2.2	7.4	-1.5	1.8
06 Mar	3.7	4.6	2.4	3.5	5.9	3.4	2.4	3.6	4.5	3.5	3.0
Jun	1.4	12.0	-0.4	1.6	0.4	2.0	3.4	2.0	3.4	1.0	3.0
Set	0.6	9.3	-1.6	4.5	-1.5	1.6	2.8	1.0	3.0	2.0	3.3
Dez	0.9	8.7	-2.4	3.7	1.3	1.8	3.6	1.9	3.8	-0.7	3.2
07 Mar	5.7	4.1	7.7	5.2	3.6	4.2	2.2	1.6	2.3	11.8	1.8
Jun	5.4	4.0	6.8	2.9	5.7	3.9	4.4	1.4	1.5	8.2	1.4
Set	6.4	10.4	6.2	1.7	8.6	4.7	7.1	1.0	0.6	10.6	2.1
Dez	7.1	-8.7	13.9	3.1	6.1	6.6	5.6	0.8	6.2	17.7	5.8
08 Mar	3.2	-5.2	2.0	3.4	8.7	3.7	7.2	-2.2	6.4	8.4	4.5
Jun	4.5	-3.2	3.1	6.3	8.6	4.8	8.6	-1.7	5.1	10.6	5.3
Set	4.7	-12.0	4.9	5.1	10.6	5.1	10.7	-1.3	8.4	8.1	5.7

	1	2	3	4	5	6	7	8	9	10	11
	Total	Short-term assets[2]	Financial investments	Trade credits and advances	Other credits	Total	Financial debt[3]	Shares and other equity	Trade credits and advances	Other credits	Non-financial assets
				Other credits granted			of which:		Other credits received		
	Financial assets					Financial liabilities					Memo items:

*CBA: Central de Balanços anual. / ACB: Annual Central Balance-Sheet Database. CBT: Central de Balanços trimestral. / QCB: Quarterly Central Balance-Sheet Database.
** Indicadores a partir de 2006 apurados com base da Informação Empresarial Simplificada, com significativo aumento de representatividade face aos anos anteriores (cf. Secção G.1). / Indicators since 2006 based on Simplified Corporate Information with a significant increase in representativeness in relation to previous years (cf. Section G.1).
(1) Calculadas com base em saldos em fim de período para as empresas da Central de Balanços comuns em dois anos consecutivos./ Based on end-of-period figures for the same corporations in two consecutive years in the Central Balance-Sheet Database.
(2) Aplicações em depósitos, títulos negociáveis e outras aplicações de tesouraria. / Deposits, negotiable securities and other short-term financial investments.
(3) Títulos excepto acções e empréstimos bancários. / Securities other than shares and bank loans.

G.5 Rácios

G.5 Ratios

G.5.1 RÁCIOS DE RENDIBILIDADE E DE DÍVIDA FINANCEIRA[1] — RATES OF RETURN AND FINANCIAL DEBT RATIO[1]

Fonte / Source: Banco de Portugal; Instituto Nacional de Estatística

Em percentagem / In percentages

		Rendibilidade do capital investido[2]		Custo da dívida[3]		Rendibilidade dos capitais próprios[4]		Rendibilidade do capital investido - Custo da dívida		Rácio da dívida financeira[5]	
		ano t - 1	ano t	ano t - 1	ano t	ano t - 1	ano t	ano t - 1	ano t	ano t - 1	ano t
		1	2	3	4	5	6	7=1-3	8=2-4	9	10
CBA / ACB*,**						NOVA SÉRIE / NEW SERIES					
06		6.4	7.0	5.5	6.4	6.8	7.2	0.8	0.5	50.4	50.1
07		7.0	8.0	6.5	7.7	7.3	8.1	0.5	0.3	48.2	50.7
CBT / QCB*											
02	Dez	6.5	6.1	7.5	6.7	5.9	5.8	-1.0	-0.5	55.0	57.8
03	Dez	6.4	7.3	6.6	6.0	6.2	8.2	-0.3	1.3	60.9	61.4
04	Dez	7.5	8.5	6.0	5.7	8.4	10.1	1.5	2.8	61.0	57.4
05	Dez	8.1	7.7	5.6	5.3	9.3	8.9	2.4	2.4	52.0	50.4
06	Mar	8.4	7.6	5.3	5.4	10.1	8.8	3.1	2.2	52.4	51.8
	Jun	8.1	8.1	5.3	5.5	9.6	9.5	2.8	2.6	52.9	53.0
	Set	7.8	8.4	5.3	5.7	9.1	9.8	2.5	2.7	52.8	53.1
	Dez	7.6	8.5	5.3	6.1	8.8	9.8	2.3	2.4	52.8	53.4
07	Mar	7.9	8.9	5.5	6.4	9.1	10.2	2.4	2.5	53.5	53.8
	Jun	8.4	9.6	5.6	6.8	9.9	11.1	2.7	2.7	54.5	55.5
	Set	8.8	9.4	5.8	7.0	10.4	10.6	2.9	2.3	54.5	56.8
	Dez	9.1	9.4	6.3	7.4	10.6	10.5	2.8	2.0	54.5	56.8
08	Mar	8.8	8.2	6.2	7.2	10.3	8.8	2.6	1.0	57.7	63.3
	Jun	9.4	8.4	6.6	7.4	11.1	9.0	2.8	1.0	59.0	64.9
	Set	9.2	8.3	7.0	7.5	10.5	8.9	2.2	0.8	59.3	65.7
		1	2	3	4	5	6	7=1-3	8=2-4	9	10
		year t - 1	year t	year t - 1	year t	year t - 1	year t	year t - 1	year t	year t - 1	year t
		Return on investment[2]		Debt cost[3]		Return on equity[4]		Return on investment - debt cost		Financial debt ratio[5]	

* CBA: Central de Balanços anual. / ACB: Annual Central Balance-Sheet Database. CBT: Central de Balanços trimestral. / QCB: Quarterly Central Balance-Sheet Database.
** Indicadores a partir de 2006 apurados com base na Informação Empresarial Simplificada, com significativo aumento de representatividade face aos anos anteriores (cf. Secção G.1). / Indicators since 2006 based on Simplified Corporate Information with a significant increase in representativeness in relation to previous years (cf. Section G.1).
(1) Com base nas empresas da Central de Balanços comuns em dois anos consecutivos. / Based on the same corporations in two consecutive years in the Central Balance-Sheet Database.
(2) Rendibilidade do capital investido = (resultado corrente + juros suportados) / (acções e outras participações + dívida financeira). / Return on investment = (ordinary profit + interest costs) / (shares and other equity + financial debt).
(3) Custo da dívida = juros suportados / dívida financeira. / Debt cost = interest costs / financial debt.
(4) Rendibilidade dos capitais próprios = resultado corrente / acções e outras participações. / Return on equity = ordinary profit / shares and other equity.
(5) Rácio de dívida financeira = dívida financeira / acções e outras participações. / Financial debt ratio = financial debt / shares and other equity.

G.5.2 PRAZOS MÉDIOS DE RECEBIMENTOS[1][2] — DAYS IN RECEIVABLES[1][2]

Fonte / Source: Banco de Portugal; Instituto Nacional de Estatística

Em número de dias / In number of days

		Total		do qual: Face ao exterior[3] [4]		Pequenas e médias empresas		Grandes empresas	
		ano t - 1	ano t	ano t - 1	ano t	ano t - 1	ano t	ano t - 1	ano t
		1	2	3	4	5	6	7	8
CBA / ACB*,**					NOVA SÉRIE / NEW SERIES				
06		70	69	.	.	78	79	56	55
07		69	68	.	.	79	79	55	53
CBT / QCB*									
02	Dez	62	66	57	58	.	.	59	63
03	Dez	66	65	58	64	.	.	63	61
04	Dez	65	63	65	63	.	.	61	60
05	Dez	64	62	64	64	.	.	59	57
06	Mar	63	61	67	66	.	.	58	56
	Jun	62	60	67	65	.	.	58	55
	Set	61	60	67	66	.	.	57	55
	Dez	60	59	65	63	.	.	56	54
07	Mar	61	62	65	65	.	.	56	57
	Jun	61	61	64	65	.	.	56	56
	Set	61	61	65	65	.	.	55	55
	Dez	59	59	62	62	.	.	54	53
08	Mar	59	56	65	65	.	.	53	51
	Jun	58	57	63	63	.	.	52	51
	Set	58	56	64	62	.	.	52	51
		1	2	3	4	5	6	7	8
		year t - 1	year t	year t - 1	year t	year t - 1	year t	year t - 1	year t
		Total		From non-residents[3] [4] of which:		Small and medium-sized corporations		Large corporations	

* CBA: Central de Balanços anual. / ACB: Annual Central Balance-Sheet Database. CBT: Central de Balanços trimestral. / QCB: Quarterly Central Balance-Sheet Database.
** Indicadores a partir de 2006 apurados com base na Informação Empresarial Simplificada, com significativo aumento de representatividade face aos anos anteriores (cf. Secção G.1). / Indicators since 2006 based on Simplified Corporate Information with a significant increase in representativeness in relation to previous years (cf. Section G.1).
(1) Com base nas empresas da Central de Balanços comuns em dois anos consecutivos. / Based on the same corporations in two consecutive years in the Central Balance-Sheet Database.
(2) Prazos médios de recebimentos = (créditos comerciais e adiantamentos concedidos / vendas e prestações de serviços) x número de dias no período. / Days in receivables = (Total trade credits and advances granted / turnover) x number of days in the period.
(3) Prazos médios de recebimentos com o exterior = (créditos comerciais e adiantamentos concedidos a entidades não residentes / exportações) x número de dias no período. / Days in receivables from non-residents = (trade credits and advances granted to non-residents / exports) x number of days in the period.
(4) Informação não disponível na CBA. / Information not available in the ACB.

G.5.3 PRAZOS MÉDIOS DE PAGAMENTOS[1][2] — DAYS IN ACCOUNTS PAYABLE[1][2]

Fonte / Source: Banco de Portugal; Instituto Nacional de Estatística

Em número de dias / In number of days

	Total		do qual: Face ao exterior[3] [4]		Pequenas e médias empresas		Grandes empresas	
	ano t - 1	ano t	ano t - 1	ano t	ano t - 1	ano t	ano t - 1	ano t
	1	2	3	4	5	6	7	8
CBA / ACB***				NOVA SÉRIE / NEW SERIES				
06	.	71	.	.	.	80	.	56
07	71	71	.	.	80	80	57	57
CBT / QCB*								
02 Dez	56	59	48	50	.	.	54	58
03 Dez	58	58	49	53	.	.	56	55
04 Dez	58	57	55	54	.	.	56	55
05 Dez	57	57	54	51	.	.	56	55
06 Mar	57	54	56	51	.	.	55	52
Jun	56	54	55	50	.	.	54	52
Set	55	54	53	50	.	.	53	52
Dez	55	54	51	48	.	.	54	52
07 Mar	55	55	52	52	.	.	53	53
Jun	55	54	50	49	.	.	53	52
Set	55	54	50	50	.	.	53	52
Dez	55	54	48	47	.	.	53	52
08 Mar	53	51	51	48	.	.	49	48
Jun	52	50	48	46	.	.	49	47
Set	52	50	50	47	.	.	49	47
	1 year t - 1	2 year t	3 year t - 1	4 year t	5 year t - 1	6 year t	7 year t - 1	8 year t
	Total		To non-residents[3] [4] of which:		Small and medium-sized corporations		Large corporations	

* CBA: Central de Balanços anual. / ACB: Annual Central Balance-Sheet Database. CBT: Central de Balanços trimestral. / QCB: Quarterly Central Balance-Sheet Database.
** Indicadores a partir de 2006 apurados com base na Informação Empresarial Simplificada, com significativo aumento de representatividade face aos anos anteriores (cf. Secção G.1). / Indicators since 2006 based on Simplified Corporate Information with a significant increase in representativeness in relation to previous years (cf. Section G.1).
(1) Com base nas empresas da Central de Balanços comuns em dois anos consecutivos. / Based on the same corporations in two consecutive years in the Central Balance-Sheet Database.
(2) Prazo médio de pagamentos = (créditos comerciais e adiantamentos obtidos / (compras de mercadorias, de matérias primas, subsidiárias e de consumo + fornecimentos e serviços externos)) x número de dias no período. / Days in accounts payable = (Total trade credits and advances received / (purchases of goods for resale, raw materials, secundary and consumables + supplies and external services)) x number of days in the period.
(3) Prazo médio de pagamentos com o exterior = (créditos comerciais e adiantamentos obtidos de entidades não residentes / importações) x número de dias no período. / Days in accounts payable to non-residents = (trade credits and advances received from non-residents / imports) x number of days in the period.
(4) Informação não disponível na CBA. / Information not available in the ACB.

H. Estatísticas Gerais

H. General Statistics

H.0 Contas nacionais trimestrais

H.0 Quarterly national accounts

H.0.1 CONTAS NACIONAIS TRIMESTRAIS - ÓPTICA DA DESPESA - base 2000 (PIB pm)

QUARTERLY NATIONAL ACCOUNTS - EXPENDITURE APPROACH - 2000 base (GDPmp)

Fonte/Source: Instituto Nacional de Estatística

10^6 euros

		Preços correntes						Dados Encadeados em Volume (Ano de referência = 2000)					
		Despesas de consumo final		Formação bruta de capital	Exportações (f.o.b.)	Importações (f.o.b.)	PIB	Despesas de consumo final		Formação bruta de capital	Exportações (f.o.b.)	Importações (f.o.b.)	PIB
		Famílias residentes e ISFLSF	Administra-ções Públicas					Famílias residentes e ISFLSF	Administra-ções Públicas				
		1	2	3	4	5	6	7	8	9	10	11	12
06		101599.3	32132.6	34481.2	48204.3	60971.1	155446.3	85372.4	26213.0	30124.0	45016.8	57315.1	129458.2
07		106016.4	33097.2	36073.5	53254.9	65204.3	163237.7	86742.4	26225.7	31078.2	48377.7	60507.1	131965.0
08		110534.0	34302.6	36916.9	54464.9	70090.8	166127.6	88160.6	26348.3	31035.4	48152.7	61787.0	131957.9
04	III	23305.1	7500.9	8446.9	10174.9	13228.5	36199.3	20633.1	6468.8	7704.0	10065.6	13261.5	31634.0
	IV	23486.0	7687.5	8584.3	10313.1	13501.0	36569.9	20724.1	6546.3	7693.8	10102.6	13498.5	31608.7
05	I	23726.0	7863.6	8270.6	10196.5	13558.2	36498.5	20825.6	6615.1	7621.5	10066.7	13518.2	31661.8
	II	24204.8	7992.8	8384.2	10532.9	13809.7	37305.0	21104.7	6656.9	7618.9	10393.3	13723.4	32104.5
	III	24192.8	8054.7	8436.5	10814.6	14099.9	37398.7	20826.0	6665.5	7515.2	10449.7	13603.4	31902.4
	IV	24583.1	8063.1	8558.2	11023.0	14306.2	37921.2	21057.5	6640.6	7468.9	10515.7	13678.8	32042.5
06	I	24953.9	8031.1	8818.3	11478.8	15244.7	38037.4	21219.3	6597.8	7744.9	10925.0	14352.4	32159.4
	II	25351.0	8013.1	8577.6	11911.8	15045.2	38808.3	21331.8	6557.8	7486.9	11173.1	14199.4	32363.0
	III	25593.0	8016.6	8568.2	12295.0	15424.3	39048.5	21375.6	6531.3	7525.3	11372.7	14407.5	32402.9
	IV	25701.4	8071.8	8517.1	12518.7	15256.9	39552.1	21445.7	6526.1	7366.9	11546.0	14355.8	32532.9
07	I	25985.0	8156.2	8676.6	13055.7	15668.6	40204.9	21530.9	6536.8	7587.5	12035.2	14864.2	32833.0
	II	26471.8	8250.4	8706.7	13231.8	15976.5	40684.2	21701.9	6552.3	7552.0	12084.1	14928.8	32972.4
	III	26586.0	8319.0	9155.1	13367.7	16598.4	40829.4	21671.8	6564.7	7911.8	12090.8	15280.7	32972.9
	IV	26973.6	8371.6	9535.1	13599.7	16960.8	41519.2	21837.8	6571.9	8026.9	12167.6	15433.4	33186.7
08	I	27350.7	8443.1	9283.4	13995.4	17785.7	41286.9	21973.3	6573.4	7945.6	12523.0	15937.6	33093.0
	II	27564.4	8491.7	9418.4	13927.9	17773.3	41629.1	21924.9	6578.5	7867.6	12351.8	15561.4	33174.9
	III	28049.4	8609.1	9418.6	14013.8	18369.3	41721.6	22193.6	6588.5	7893.2	12191.0	15771.1	33106.1
	IV	27569.5	8758.7	8796.5	12527.8	16162.5	41490.0	22068.8	6607.9	7329.0	11086.9	14516.9	32583.9
		1	2	3	4	5	6	7	8	9	10	11	12
		Resident households and NPISH	General Government	Gross capital formation	Exports (f.o.b.)	Imports (f.o.b.)	GDP	Resident households and NPISH	General Government	Gross capital formation	Exports (f.o.b.)	Imports (f.o.b.)	GDP
		Final consumption expenditure						Final consumption expenditure					
		Current prices						Volume Chain-linked series (Reference year = 2000)					

H.0.2 CONTAS NACIONAIS TRIMESTRAIS - ÓPTICA DA DESPESA - base 2000 (PIB pm)

Taxas de variação homóloga

QUARTERLY NATIONAL ACCOUNTS - EXPENDITURE APPROACH - 2000 base (GDPmp)

Year-on-year rate of changes

Fonte/Source: Instituto Nacional de Estatística

Em percentagem / In percentages

		Preços correntes						Dados Encadeados em Volume (Ano de referência = 2000)					
		Despesas de consumo final		Formação bruta de capital	Exportações (f.o.b.)	Importações (f.o.b.)	PIB	Despesas de consumo final		Formação bruta de capital	Exportações (f.o.b.)	Importações (f.o.b.)	PIB
		Famílias residentes e ISFLSF	Administra-ções Públicas					Famílias residentes e ISFLSF	Administra-ções Públicas				
		1	2	3	4	5	6	7	8	9	10	11	12
06		5.1	0.5	2.5	13.2	9.3	4.2	1.9	-1.4	-0.3	8.7	5.1	1.4
07		4.3	3.0	4.6	10.5	6.9	5.0	1.6	0.0	3.2	7.5	5.6	1.9
08		4.3	3.6	2.3	2.3	7.5	1.8	1.6	0.5	-0.1	-0.5	2.1	0.0
04	III	5.5	6.4	6.0	4.6	9.3	4.2	2.7	3.2	2.2	2.1	5.9	1.4
	IV	5.2	7.9	7.0	5.4	11.7	4.0	2.7	4.0	3.3	2.2	7.2	1.3
05	I	5.0	9.0	2.8	1.3	8.2	3.2	2.5	4.4	0.5	-0.9	5.4	0.3
	II	5.5	8.8	1.7	1.3	6.6	3.7	3.1	4.1	-1.0	1.0	4.7	1.1
	III	3.8	7.4	-0.1	6.3	6.6	3.3	0.9	3.0	-2.5	3.8	2.6	0.8
	IV	4.7	4.9	-0.3	6.9	6.0	3.7	1.6	1.4	-2.9	4.1	1.3	1.4
06	I	5.2	2.1	6.6	12.6	12.4	4.2	1.9	-0.3	1.6	8.5	6.2	1.6
	II	4.7	0.3	2.3	13.1	8.9	4.0	1.1	-1.5	-1.7	7.5	3.5	0.8
	III	5.8	-0.5	1.6	13.7	9.4	4.4	2.6	-2.0	0.1	8.8	5.9	1.6
	IV	4.5	0.1	-0.5	13.6	6.6	4.3	1.8	-1.7	-1.4	9.8	4.9	1.5
07	I	4.1	1.6	-1.6	13.7	2.8	5.7	1.5	-0.9	-2.0	10.2	3.6	2.1
	II	4.4	3.0	1.5	11.1	6.2	4.8	1.7	-0.1	0.9	8.2	5.1	1.9
	III	3.9	3.8	6.8	8.7	7.6	4.6	1.4	0.5	5.1	6.3	6.1	1.8
	IV	4.9	3.7	12.0	8.6	11.2	5.0	1.8	0.7	9.0	5.4	7.5	2.0
08	I	5.3	3.5	7.0	7.2	13.5	2.7	2.1	0.6	4.7	4.1	7.2	0.8
	II	4.1	2.9	8.2	5.3	11.2	2.3	1.0	0.4	4.2	2.2	4.2	0.6
	III	5.5	3.5	2.9	4.8	10.7	2.2	2.4	0.4	-0.2	0.8	3.2	0.4
	IV	2.2	4.6	-7.7	-7.9	-4.7	-0.1	1.1	0.5	-8.7	-8.9	-5.9	-1.8
		1	2	3	4	5	6	7	8	9	10	11	12
		Resident households and NPISH	General Government	Gross capital formation	Exports (f.o.b.)	Imports (f.o.b.)	GDP	Resident households and NPISH	General Government	Gross capital formation	Exports (f.o.b.)	Imports (f.o.b.)	GDP
		Final consumption expenditure						Final consumption expenditure					
		Current prices						Volume Chain-linked series (Reference year = 2000)					

H.1 Indicadores de actividade económica

H.1 Economic activity indicators

H.1.1 ÍNDICES DE PRODUÇÃO INDUSTRIAL[1]

Corrigido dos efeitos de calendário , base 2005=100

INDUSTRIAL PRODUCTION INDICES[1]

Calendar adjusted, 2005=100

Fonte / Source: Instituto Nacional de Estatística

		Total geral (100.00%) 1	Indústrias extrativas (3.21%) 2	Indústrias transformadoras (81.27%) 3	Electicidade, gás, vapor, água quente e fria e ar frio (15.05%) 4	Captação, tratamento e distribuição de água, saneamento, gestão de resíduos e despoluição (0.47%) 5	Bens de consumo (31.69%) 6	Bens de consumo duradouro (4.00%) 7	Bens de consumo não duradouro (27.68%) 8	Bens intermédios (37.02%) 9	Bens de investimento (12.20%) 10	Energia (18.62%) 11	Outros (0..47%) 12
06		103.0	89.2	103.0	107.0	82.5	100.8	96.0	101.5	103.0	105.5	105.7	82.5
07		103.1	102.7	104.1	98.4	83.0	101.1	90.2	102.7	107.8	103.0	97.9	83.0
08		98.9	111.9	100.1	89.9	84.6	97.0	86.8	98.4	105.2	98.5	90.3	84.6
07	Set	104.1	104.5	106.9	89.4	83.3	103.8	88.2	106.1	109.6	108.3	91.3	83.3
	Out	108.0	113.1	112.0	86.0	88.7	109.4	103.7	110.3	116.7	113.9	85.0	88.7
	Nov	106.3	113.0	108.3	94.4	88.1	109.5	98.0	111.2	111.9	107.2	89.5	88.1
	Dez	97.0	102.6	94.4	109.8	80.4	95.3	81.2	97.4	99.0	81.8	105.9	80.4
08	Jan	106.8	116.4	105.3	113.1	90.9	98.8	88.2	100.3	111.8	105.1	111.9	90.9
	Fev	100.6	105.8	102.1	92.0	85.4	96.7	87.6	98.0	108.4	103.5	90.6	85.4
	Mar	100.7	113.2	103.9	81.6	84.2	97.0	95.1	97.3	113.0	102.7	81.8	84.2
	Abr	99.9	106.5	104.2	76.1	87.8	95.4	92.2	95.9	111.1	105.9	81.8	87.8
	Mai	100.4	105.1	103.6	82.4	87.6	97.9	95.5	98.2	111.0	97.8	85.6	87.6
	Jun	101.0	123.8	103.6	82.2	84.9	100.3	90.3	101.7	108.2	99.6	89.0	84.9
	Jul	106.3	113.4	108.3	94.9	84.5	107.2	95.5	108.9	113.3	98.3	97.0	84.5
	Ago	80.0	117.7	78.0	82.9	70.0	80.3	59.1	83.4	82.0	66.7	84.4	70.0
	Set	101.5	120.9	103.2	88.7	85.5	99.8	89.3	101.4	112.0	102.0	83.6	85.5
	Out	102.2	102.4	104.8	88.4	88.2	104.3	95.5	105.6	110.5	105.4	80.2	88.2
	Nov	99.0	112.3	100.0	91.4	86.1	95.4	82.0	97.3	101.2	115.9	90.2	86.1
	Dez	88.2	104.6	84.4	105.7	80.4	90.5	71.8	93.2	79.9	79.4	107.1	80.4
09	Jan	89.3	76.5	86.6	106.9	79.9	90.5	75.0	92.7	85.7	83.7	98.3	79.9
	Fev	86.5	85.8	82.5	108.6	73.2	82.8	73.3	84.1	89.4	77.6	93.3	73.2
		1 Overall	2 Mining and quarrying	3 Manufacturing	4 Electricity, gas , steam and air conditioning supply	5 Water supply, sewerage, waste manegement and remediation activities	6 Consumption goods	7 Durable consumption goods	8 Non-durable consumption goods	9 Intermediate goods	10 Investment goods	11 Energy	12 Other

(1) Entre parêntesis, os pesos de cada sector. / Sectoral weights presented in brackets.

H.1.2 ÍNDICES DE VOLUME DE NEGÓCIOS NA INDÚSTRIA[1]

base 2000=100

INDUSTRIAL TURNOVER INDICES[1]

2000=100

Fonte / Source: Instituto Nacional de Estatística

		Total geral (100.00 %) 1	Indústria extractiva (1.28 %) 2	Indústria transformadora (98.72 %) 3	Bens de consumo (36.84 %) 4	Bens de consumo duradouro (5.43 %) 5	Bens de consumo não duradouro (31.41 %) 6	Bens intermédios (39.22 %) 7	Bens de investimento (15.71 %) 8	Energia (8.24%) 9
05		104.5	109.3	104.5	100.6	96.8	101.3	107.6	91.1	132.8
06		111.1	128.4	110.9	99.9	91.2	101.4	118.5	96.5	154.3
07		118.1	136.6	117.8	104.5	92.0	106.6	128.0	108.1	150.8
07	Jul	128.6	145.9	128.4	113.8	97.0	116.7	139.4	117.9	163.7
	Ago	98.5	117.8	98.2	94.0	64.6	99.1	100.6	72.3	158.1
	Set	118.3	152.0	117.9	104.5	86.4	107.6	124.7	111.9	162.4
	Out	129.5	120.3	129.6	115.9	105.5	117.6	140.6	120.6	155.0
	Nov	125.6	144.6	125.4	112.6	108.6	113.3	134.7	121.6	148.3
	Dez	114.2	166.9	113.5	103.6	80.8	107.5	115.1	111.1	163.3
08	Jan	117.4	100.3	117.6	100.4	85.9	102.9	129.1	104.0	162.8
	Fev	118.1	114.3	118.1	100.6	89.6	102.5	130.1	107.0	159.9
	Mar	122.2	154.7	121.8	100.8	87.8	103.0	135.0	115.9	168.7
	Abr	126.3	140.0	126.1	101.6	97.4	102.4	139.9	119.2	185.6
	Mai	125.3	168.8	124.8	103.7	91.9	105.7	135.3	110.6	202.9
	Jun	125.4	155.9	125.0	104.7	90.6	107.1	133.0	115.4	200.4
	Jul	141.9	133.7	142.0	123.2	107.1	126.0	148.4	125.4	226.4
	Ago	99.4	111.0	99.3	91.0	57.8	96.8	98.4	72.2	193.8
	Set	128.5	187.6	127.7	116.0	99.7	118.8	134.3	125.7	162.0
	Out	125.2	123.7	125.2	115.6	102.0	117.9	132.4	119.4	144.9
	Nov	111.2	95.3	111.4	102.2	91.0	104.1	113.2	118.5	128.2
	Dez	99.5	73.3	99.9	104.5	75.3	109.6	90.9	100.2	117.0
		1 Overall	2 Mining and quarrying	3 Manufacturing	4 Consumption goods	5 Durable consumption goods	6 Non-durable consumption goods	7 Intermediate goods	8 Investment goods	9 Energy

(1) Entre parêntesis, os pesos de cada sector. / Sectoral weights presented in brackets.

H.1.3 INQUÉRITO DE CONJUNTURA À INDÚSTRIA TRANSFORMADORA[1]

Total, saldos de respostas extremas
Valores não corrigidos de sazonalidade

MANUFACTURING SURVEY[1]

Total, balance of respondents
Not seasonally adjusted

Fonte / Source: Instituto Nacional de Estatística

		Produção actual	Procura global	Procura interna	Procura externa	Produção prevista	Stocks de produtos acabados	Preços de venda previstos
		1	2	3	4	5	6	7
06		-2	-17	-27	-14	2	8	6
07		6	-7	-20	-4	5	4	6
08		-12	-27	-29	-23	-3	5	5
07	Out	2	-6	-34	-1	1	3	7
	Nov	0	-8	-17	-5	4	0	6
	Dez	4	-3	-12	-6	4	6	10
08	Jan	-21	-26	-16	-13	6	-14	16
	Fev	1	-7	-9	-10	8	4	11
	Mar	1	-9	-12	-8	6	6	9
	Abr	3	-11	-14	-12	-1	4	10
	Mai	6	-28	-32	-13	12	9	22
	Jun	-17	-32	-39	-12	5	3	23
	Jul	-12	-15	-40	-13	0	9	24
	Ago	3	-13	-20	-16	5	7	2
	Set	-20	-22	-23	-21	-4	10	-4
	Out	-14	-42	-29	-45	-17	12	-6
	Nov	-50	-60	-56	-55	-29	-5	-22
	Dez	-26	-63	-57	-59	-30	10	-23
09	Jan	-34	-71	-64	-69	-30	5	-22
	Fev	-45	-72	-66	-68	-28	8	-12
	Mar	-35	-68	-63	-61	-10	11	-14
		1 Production trend	2 Order books	3 Domestic order books	4 Export order books	5 Production expectations	6 Finished products stocks	7 Selling-price expectations

(1) Os saldos de respostas extremas correspondem à diferença entre as percentagens de resposta positiva e negativa. / Percentage balance is the difference between positive and negative answers.

H.1.4 INQUÉRITO DE CONJUNTURA À INDÚSTRIA TRANSFORMADORA[1]

Bens de consumo, saldos de respostas extremas
Valores não corrigidos de sazonalidade

MANUFACTURING SURVEY[1]

Consumption, balance of respondents
Not seasonally adjusted

Fonte / Source: Instituto Nacional de Estatística

		Produção actual	Procura global	Procura interna	Procura externa	Produção prevista	Stocks de produtos acabados	Preços de venda previstos
		1	2	3	4	5	6	7
06		-4	-24	-30	-27	-2	11	1
07		-3	-14	-22	-11	3	6	9
08		-12	-25	-29	-27	-7	3	8
07	Out	-12	-14	-25	-4	0	-2	15
	Nov	-9	-21	-32	-9	-2	-6	21
	Dez	-5	-6	-12	-9	-2	-1	19
08	Jan	-17	-34	-34	-25	-11	-3	16
	Fev	3	-9	-8	-16	1	0	17
	Mar	-3	-13	-16	-17	6	-1	10
	Abr	1	-24	-27	-21	6	-4	14
	Mai	-3	-12	-28	-16	7	11	12
	Jun	-15	-24	-36	-18	-2	2	12
	Jul	-11	-25	-32	-25	-8	8	12
	Ago	-1	-18	-29	-21	-3	8	9
	Set	-17	-32	-28	-31	-7	9	0
	Out	-23	-28	-35	-39	-20	12	-10
	Nov	-28	-38	-39	-47	-30	-1	-1
	Dez	-32	-41	-40	-48	-25	-2	1
09	Jan	-37	-52	-50	-56	-24	-8	3
	Fev	-42	-50	-52	-58	-27	-5	-5
	Mar	-44	-57	-55	-58	-24	-5	-7
		1 Production trend	2 Order books	3 Domestic order books	4 Export order books	5 Production expectations	6 Finished products stocks	7 Selling-price expectations

(1) Os saldos de respostas extremas correspondem à diferença entre as percentagens de resposta positiva e negativa. / Percentage balance is the difference between positive and negative answers.

H.1.5 INQUÉRITO DE CONJUNTURA À INDÚSTRIA TRANSFORMADORA[1]

Bens intermédios, saldos de respostas extremas
Valores não corrigidos de sazonalidade

MANUFACTURING SURVEY[1]

Intermediate goods, balance of respondents
Not seasonally adjusted

Fonte / Source: Instituto Nacional de Estatística

		Produção actual	Procura global	Procura interna	Procura externa	Produção prevista	Stocks de produtos acabados	Preços de venda previstos
		1	2	3	4	5	6	7
06		-3	-17	-26	-8	3	5	11
07		5	-10	-22	-2	4	3	7
08		-16	-36	-33	-24	-6	3	5
07	Out	5	-9	-51	-3	2	6	5
	Nov	0	-8	-14	-5	0	4	0
	Dez	3	-8	-13	-10	0	9	6
08	Jan	-36	-38	-8	-17	10	-29	19
	Fev	1	-11	-14	-11	9	5	10
	Mar	3	-12	-11	-6	1	5	12
	Abr	2	-12	-13	-9	2	6	10
	Mai	-6	-51	-48	-22	-2	5	38
	Jun	-13	-52	-52	-18	-4	1	41
	Jul	-5	-18	-52	-13	-8	11	41
	Ago	-10	-16	-18	-17	-6	7	-1
	Set	-10	-20	-21	-22	-10	10	-7
	Out	-21	-60	-29	-39	-18	12	-9
	Nov	-60	-70	-65	-49	-18	-13	-46
	Dez	-38	-75	-64	-60	-25	15	-52
09	Jan	-33	-80	-71	-71	-23	28	-50
	Fev	-36	-83	-74	-69	-18	17	-14
	Mar	-32	-86	-77	-79	-11	22	-18
		1	2	3	4	5	6	7
		Production trend	Order books	Domestic order books	Export order books	Production expectations	Finished products stocks	Selling-price expectations

(1) Os saldos de respostas extremas correspondem à diferença entre as percentagens de resposta positiva e negativa. / Percentage balance is the difference between positive and negative answers.

H.1.6 INQUÉRITO DE CONJUNTURA À INDÚSTRIA TRANSFORMADORA[1]

Fabricação de automóveis, saldos de respostas extremas
Valores não corrigidos de sazonalidade

MANUFACTURING SURVEY[1]

Vehicles manufacturing, balance of respondents
Not seasonally adjusted

Fonte / Source: Instituto Nacional de Estatística

		Produção actual	Procura global	Procura interna	Procura externa	Produção prevista	Stocks de produtos acabados	Preços de venda previstos
		1	2	3	4	5	6	7
06		14	7	-25	12	7	12	3
07		32	14	-2	8	5	-1	0
08		-2	-16	-19	-21	12	5	1
07	Out	14	14	-6	11	-6	0	0
	Nov	14	14	14	11	14	-15	0
	Dez	14	14	0	3	14	0	0
08	Jan	14	20	-6	11	20	0	0
	Fev	0	0	14	3	14	0	0
	Mar	0	0	0	3	14	0	0
	Abr	14	14	14	3	-55	0	0
	Mai	83	0	0	11	83	0	0
	Jun	-69	6	-6	8	63	0	0
	Jul	-69	6	-20	8	63	0	0
	Ago	74	-7	-7	-9	74	0	0
	Set	-83	-20	-20	-11	49	15	0
	Out	49	-31	-20	-91	-14	15	14
	Nov	-89	-89	-89	-91	-89	15	-6
	Dez	49	-89	-89	-91	-83	20	0
09	Jan	-31	-100	-100	-100	-80	-66	14
	Fev	-100	-100	-100	-91	-80	3	-11
	Mar	-25	-31	-31	-20	44	3	0
		1	2	3	4	5	6	7
		Production trend	Order books	Domestic order books	Export order books	Production expectations	Finished products stocks	Selling-price expectations

(1) Os saldos de respostas extremas correspondem à diferença entre as percentagens de resposta positiva e negativa. / Percentage balance is the difference between positive and negative answers.

H.1.7 INQUÉRITO DE CONJUNTURA À INDÚSTRIA TRANSFORMADORA[1]

Outros bens de equipamento, saldos de respostas extremas
Valores não corrigidos de sazonalidade

MANUFACTURING SURVEY[1]

Other equipment goods, balance of respondents
Not seasonally adjusted

Fonte / Source: Instituto Nacional de Estatística

		Produção actual 1	Procura global 2	Procura interna 3	Procura externa 4	Produção prevista 5	Stocks de produtos acabados 6	Preços de venda previstos 7
06		4	-11	-24	-4	10	5	9
07		11	14	-17	8	18	5	-1
08		-3	3	-14	-11	11	21	5
07	Out	19	12	-10	-1	11	-3	-2
	Nov	16	9	-16	-15	33	22	-1
	Dez	25	27	-13	4	33	23	0
08	Jan	11	28	-1	16	22	34	9
	Fev	-6	9	-21	-9	26	23	4
	Mar	2	9	-14	-4	27	49	-6
	Abr	-3	14	-7	-2	28	40	12
	Mai	11	17	1	1	21	36	-7
	Jun	14	8	-12	9	23	19	-11
	Jul	13	10	-14	6	0	8	3
	Ago	14	11	-11	1	17	11	-1
	Set	-16	5	-18	0	-17	9	-6
	Out	-14	3	-12	-29	3	6	13
	Nov	-25	-39	-20	-58	-10	14	17
	Dez	-32	-40	-34	-62	-6	7	30
09	Jan	-33	-41	-30	-66	-23	2	6
	Fev	-40	-52	-34	-73	-32	5	-28
	Mar	-41	-52	-45	-68	-15	3	-33

	1 Production trend	2 Order books	3 Domestic order books	4 Export order books	5 Production expectations	6 Finished products stocks	7 Selling-price expectations

(1) Os saldos de respostas extremas correspondem à diferença entre as percentagens de resposta positiva e negativa. / Percentage balance is the difference between positive and negative answers.

H.1.8 CAPACIDADE PRODUTIVA NA INDÚSTRIA TRANSFORMADORA

Grau de utilização total e por tipo de bens
Valores não corrigidos de sazonalidade

RATE OF CAPACITY UTILIZATION IN MANUFACTURING

Breakdown by type of goods
Not seasonally adjusted

Fonte / Source: Instituto Nacional de Estatística

		Total	Por tipo de bens			
			Consumo	Intermédios	Fabricação de automóveis	Outros bens de equipamento
		1	2	3	4	5
03	III	86	90	82	94	75
	IV	80	79	79	92	80
04	I	78	77	76	92	81
	II	81	76	84	92	80
	III	82	77	83	93	84
	IV	81	75	84	93	79
05	I	78	72	78	95	81
	II	80	75	82	93	79
	III	82	77	83	93	87
	IV	78	76	82	62	82
06	I	76	73	77	78	78
	II	79	78	80	82	78
	III	80	80	82	67	82
	IV	80	80	81	69	80
07	I	80	79	82	71	82
	II	84	82	88	75	88
	III	83	80	86	70	87
	IV	77	80	75	70	87
08	I	81	78	84	71	86
	II	81	78	84	68	85
	III	81	80	81	76	86
	IV	75	77	73	76	82

	1 Total	2 Consumption	3 Intermediate	4 Vehicles manufacturing	5 Other equipment
		By type of goods			

H.1.9 CONSTRUÇÃO E OBRAS PÚBLICAS — CONSTRUCTION AND PUBLIC WORKS

Fonte / Source: coluna/column (1) Cimpor e Secil; (2), (3) AECOPS; (4), (5) ANEOP

		Vendas de cimento (média 1990=100) 1	Capacidade produtiva utilizada (em %) 2	Carteira de encomendas (meses) 3	Obras públicas adjudicadas (10^3 euros) 4	Promoções de obras públicas (10^3euros) 5
06		102.1	74.4	9.8	2 492 333	3 510 505
07		103.0	73.8	10.5	3 090 388	3 259 512
08		96.3	75.7	10.0	3 213 411	4 445 753
07	Out	115.9	73.3	10.9	252 223	227 739
	Nov	106.9	72.3	10.5	188 461	283 027
	Dez	86.9	74.6	10.4	225 339	646 539
08	Jan	92.6	75.9	9.6	209 934	278 554
	Fev	95.3	77.4	11.3	210 854	349 251
	Mar	95.1	76.8	10.7	482 782	521 162
	Abr	103.8	75.3	9.8	308 790	232 377
	Mai	104.9	75.1	9.7	218 467	247 411
	Jun	103.6	76.2	10.4	247 591	418 138
	Jul	114.9	75.7	10.1	284 199	566 777
	Ago	81.5	75.3	9.3	351 480	1 176 660
	Set	99.3	74.0	9.9	412 615	395 376
	Out	104.7	76.2	9.5	486 699	70 462
	Nov	85.0	74.5	9.4	.	100 354
	Dez	74.8	75.5	10.2	.	89 231
09	Jan	69.4	74.8	9.3	.	.
	Fev	73.0	71.9	10.9	.	.
	Mar	92.8	71.4	8.6	.	.
		1 Sales of Cement (average 1990=100)	2 Rate of capacity utilization (%)	3 Order books (months)	4 Government contracts (10^3 euros)	5 Public works procurement (10^3euros)

H.1.10 LICENÇAS DE CONSTRUÇÃO E OBRAS CONCLUÍDAS(1) — PERMITS ISSUED AND BUILDING COMPLETIONS(1)

Fonte / Source: Instituto Nacional de Estatística

		Licenças de construção				Obras concluídas				
		Total	Novas	Habitação		Total		Habitação		
				Total	Novas	Número	Novas	Número	Novas	
							Número		Número	Fogos
		1	2	3	4	5	6	7	8	9
03	III	13 989	10 775	11 161	9 031	14 964	12 475	12 679	10 736	24 314
	IV	14 401	11 023	11 411	9 334	14 023	11 635	11 846	10 040	22 217
04	I	12 479	9 649	9 803	8 121	11 010	9 097	9 224	7 740	16 825
	II	14 169	10 737	10 890	8 835	10 804	8 857	9 110	7 618	18 830
	III	13 193	9 985	10 219	8 220	10 983	8 865	9 194	7 550	17 727
	IV	12 529	9 664	9 883	8 113	13 197	10 769	11 042	9 171	19 916
05	I	12 872	9 910	10 222	8 363	12 301	10 212	10 385	8 741	19 569
	II	13 216	10 095	10 348	8 432	11 554	9 540	9 750	8 190	18 556
	III	12 330	9 457	9 667	7 858	11 741	9 556	9 899	8 194	19 054
	IV	12 223	9 350	9 702	7 970	11 400	9 270	9 587	7 970	17 419
06	I	13 215	9 914	10 292	8 361	10 305	8 278	8 620	7 060	15 331
	II	12 762	9 614	9 914	8 097	10 353	8 349	8 667	7 116	16 532
	III	11 726	8 697	9 016	7 282	10 502	8 456	8 763	7 217	16 725
	IV	11 302	8 479	8 683	7 036	10 898	8 752	8 976	7 374	17 024
07	I	11 979	9 095	9 245	7 571	9 833	7 945	8 113	6 698	15 833
	II	11 542	8 663	8 782	7 124	9 338	7 476	7 758	6 359	15 237
	III	11 168	8 281	8 550	6 892	9 331	7 533	7 734	6 358	15 305
	IV	10 680	7 954	8 066	6 545	8 881	7 152	7 242	5 936	13 459
08	I	10 824	8 208	8 170	6 712	8 895	7 102	7 224	5 891	12 658
	II	10 244	7 371	7 496	5 930	8 635	6 946	7 058	5 839	13 794
	III	9 160	6 540	6 639	5 173	8 388	6 789	6 899	5 718	12 569
	IV	8 124	5 500	5 772	4 327	7 011	5 605	5 731	4 709	10 020
		1 Total	2 New	3 Total	4 New	5 Number	6 Number	7 Number	8 Number	9 Dwellings
				Residential		Total	New	Residential	New	
		Permits issued				Building completions				

(1) Colunas/Columns (1, 3, 5, 7) Inclui construções novas, ampliações, transformações e restaurações de edifícios. / includes new buildings, additions and alterations to existing buildings.

H.1.11 INQUÉRITO DE CONJUNTURA À CONSTRUÇÃO E OBRAS PÚBLICAS[1] (continua)
Saldos de respostas extremas, novas séries
Valores não corrigidos de sazonalidade

CONSTRUCTION AND PUBLIC WORKS SURVEY[1] (to be continued)
Balance of respondents, new series
Not seasonally adjusted

Fonte / Source: Instituto Nacional de Estatística

		Apreciação da actividade				Carteira de encomendas			
		Total	Habitação	Edifícios não residenciais	Obras públicas	Total	Habitação	Edifícios não residenciais	Obras públicas
		1	2	3	4	5	6	7	8
06		-30	-32	-14	-35	-66	-69	-51	-68
07		-25	-30	-9	-24	-61	-64	-47	-64
08		-26	-38	-1	-16	-59	-68	-38	-55
07	Out	-26	-32	-12	-24	-60	-65	-48	-57
	Nov	-25	-31	-9	-26	-60	-60	-48	-66
	Dez	-28	-35	-13	-23	-61	-65	-49	-59
08	Jan	-20	-32	11	-18	-61	-66	-46	-60
	Fev	-23	-31	-10	-13	-60	-63	-50	-62
	Mar	-20	-34	10	-8	-54	-61	-41	-51
	Abr	-24	-34	-6	-18	-55	-60	-38	-54
	Mai	-25	-37	-4	-16	-55	-62	-39	-51
	Jun	-25	-38	6	-17	-57	-67	-31	-55
	Jul	-20	-33	4	-9	-58	-70	-29	-54
	Ago	-24	-36	-5	-10	-60	-72	-30	-56
	Set	-29	-39	-12	-19	-60	-71	-38	-51
	Out	-30	-47	4	-17	-61	-72	-34	-56
	Nov	-31	-47	0	-19	-65	-79	-40	-51
	Dez	-37	-50	-11	-24	-64	-78	-38	-53
09	Jan	-38	-50	-19	-26	-61	-74	-39	-52
	Fev	-40	-59	-11	-20	-64	-76	-44	-53
	Mar	-37	-51	-25	-14	-65	-78	-38	-56
		1	2	3	4	5	6	7	8
		Total	Residencial buildings	Non-residencial buildings	Public works	Total	Residencial buildings	Non-residencial buildings	Public works
		Activity appraisal				Order books			

H.1.11 INQUÉRITO DE CONJUNTURA À CONSTRUÇÃO E OBRAS PÚBLICAS[1] (continuação)
Saldos de respostas extremas, novas séries
Valores não corrigidos de sazonalidade

CONSTRUCTION AND PUBLIC WORKS SURVEY[1] (continued)
Balance of respondents, new series
Not seasonally adjusted

Fonte / Source: Instituto Nacional de Estatística

		Perspectivas de emprego				Perspectivas de preços			
		Total	Habitação	Edifícios não residenciais	Obras públicas	Total	Habitação	Edifícios não residenciais	Obras públicas
		1	2	3	4	5	6	7	8
06		-29	-28	-23	-35	-20	-17	-22	-28
07		-22	-23	-16	-24	-17	-16	-18	-20
08		-21	-31	-8	-10	-16	-20	-11	-10
07	Out	-21	-20	-17	-24	-17	-18	-20	-16
	Nov	-30	-27	-30	-36	-14	-13	-20	-15
	Dez	-24	-29	-18	-16	-11	-13	-14	-3
08	Jan	-18	-24	-7	-13	-11	-10	-7	-16
	Fev	-18	-27	-2	-11	-13	-14	-15	-9
	Mar	-17	-28	0	-6	-11	-12	-6	-11
	Abr	-16	-25	-2	-5	-11	-16	-7	-5
	Mai	-18	-25	-10	-9	-10	-15	1	-8
	Jun	-18	-27	-1	-11	-10	-13	-5	-4
	Jul	-20	-29	-1	-12	-8	-11	-7	-5
	Ago	-22	-34	-11	-4	-13	-20	-7	-4
	Set	-23	-37	-8	-6	-20	-25	-18	-10
	Out	-24	-35	-10	-10	-24	-36	-14	-5
	Nov	-29	-42	-20	-11	-28	-35	-23	-18
	Dez	-34	-44	-26	-19	-27	-32	-21	-22
09	Jan	-35	-48	-16	-20	-24	-33	-18	-11
	Fev	-33	-46	-20	-14	-30	-43	-20	-10
	Mar	-33	-44	-23	-17	-30	-41	-23	-16
		1	2	3	4	5	6	7	8
		Total	Residencial buildings	Non-residencial buildings	Public works	Total	Residencial buildings	Non-residencial buildings	Public works
		Employment expectations				Price expectations			

(1) Os saldos de respostas extremas correspondem à diferença entre as percentagens de resposta positiva e negativa. / Percentage balance is the difference between positive and negative answers.

H.1.12 ENERGIA[1]

ENERGY[1]

Fonte / Source: coluna / column (1-6) Rede Eléctrica Nacional; (7-10) Direcção-Geral de Energia

		Electricidade						Gasolina	Gasóleo	Fuelóleo	Fuelóleo, excepto para centrais térmicas
		Produção			Importação	Exportação	Consumo				
		Total (GWh)	Hidráulica (GWh)	Térmica (GWh)	(GWh)	(GWh)	(GWh)	(ton)	(ton)	(ton)	(ton)
		1	2	3	4	5	6	7	8	9	10
06		35 684	10 204	25 480	7 729	2 283	49 176	1 678 058	5 277 475	1 783 775	1 338 146
07		32 950	9 523	23 427	9 088	1 591	50 058	1 589 306	5 379 126	1 679 355	1 309 840
08		30 237	6 441	23 796	9 480	40	50 582	1 488 318	5 286 756	1 475 490	1 195 763
07	Out	2 514	628	1 886	887	0	4 110	132 758	484 622	124 795	114 278
	Nov	2 689	524	2 165	760	0	4 220	122 687	456 307	154 001	102 053
	Dez	3 052	413	2 639	784	2	4 673	134 686	441 731	170 590	76 179
08	Jan	3 147	577	2 570	720	6	4 720	120 906	436 675	104 002	85 113
	Fev	2 555	368	2 187	785	7	4 172	116 306	427 502	88 956	80 340
	Mar	2 179	291	1 888	1 042	0	4 282	122 841	432 144	109 104	99 255
	Abr	2 035	800	1 235	900	1	4 056	124 858	454 865	129 171	97 732
	Mai	2 377	866	1 511	774	0	4 002	124 938	441 514	119 648	111 109
	Jun	2 437	799	1 638	785	3	3 980	116 850	408 605	115 006	105 781
	Jul	2 813	555	2 258	735	2	4 341	130 287	465 600	130 269	116 234
	Ago	2 441	393	2 048	610	4	3 904	139 154	437 646	103 606	93 061
	Set	2 656	450	2 206	648	8	4 000	120 702	439 120	120 013	111 498
	Out	2 447	404	2 043	773	1	4 112	121 380	459 262	122 438	106 488
	Nov	2 470	292	2 178	880	1	4 308	118 386	435 504	168 886	102 337
	Dez	2 680	646	2 034	828	7	4 705	131 710	448 319	164 391	86 816
09	Jan	3 072	889	2 183	636	41	4 859	114 510	432 050	140 921	85 978
	Fev	2 958	1 425	1 533	246	110	4 105	.	.	.	.
	Mar	2 670	750	1 920	379	116	4 056	.	.	.	.

	1	2	3	4	5	6	7	8	9	10
	Total (GWh)	Hydro (GWh)	Thermal (GWh)	Imports (GWh)	Exports (GWh)	Consumption (GWh)	Gasoline (ton)	Diesel (ton)	Fuel (ton)	Industry consumption of fuel (ton)
	Production									
	Electricity									

(1) (1-3) Emissão. / Power emission. (6) Consumo total, referido a emissão (inclui emissão total, trocas com o estrangeiro, recepção de autoprodutores, abatidos do consumo em bombagem hidro-eléctrica). / Total consumption, emission related (including total power emission, power imports and exports, power surplus from energy self-sufficient plants fed into the national grid, deducted from consumption for hydroelectric pumping).

H.1.13 INQUÉRITO DE CONJUNTURA AO COMÉRCIO[1]

Saldos de respostas extremas, novas séries
Valores não corrigidos de sazonalidade

TRADE SURVEY[1]

Balance of respondents, new series
Not seasonally adjusted

Fonte / Source: Instituto Nacional de Estatística

		Vendas		Existências		Persp.encomendas a fornecedores		Preços de venda		Actividade no mês		Actividade próximos 6 meses		Perspectivas de volume de venda		Perspectivas de preços de venda	
		Grosso	Retalho	Grosso	Retalho	Grosso	Retalho	Grosso	Retalho	Grosso	Retalho	Grosso	Retalho	Grosso	Retalho	Grosso	Retalho
		1	2	3	4	5	6	7	8	9	10	11	12	13	14	15	16
06		-8	-13	1	13	-7	-11	7	11	-13	-29	4	1	3	2	7	18
07		-2	-6	3	9	-7	-9	8	9	-10	-30	6	3	3	2	12	16
08		-11	-20	4	12	-12	-20	7	11	-15	-34	0	-4	-4	-12	6	10
07	Out	-1	-3	4	6	-2	-3	4	12	-12	-31	9	5	2	7	11	12
	Nov	3	-11	8	4	-6	-5	9	9	-6	-31	11	3	-	-	-	-
	Dez	-7	0	4	4	-16	-5	12	9	-18	-18	-2	8	-	-	-	-
08	Jan	7	4	11	3	-12	-6	21	26	-8	-23	2	2	-1	1	24	26
	Fev	-2	-16	3	6	-3	-6	16	14	-9	-32	4	5	-	-	-	-
	Mar	-6	-16	3	8	-4	-5	23	12	-9	-35	9	16	-	-	-	-
	Abr	-5	-11	0	18	-5	-17	19	11	-11	-28	4	7	11	9	16	11
	Mai	-10	-16	8	12	-8	-14	15	20	-14	-34	7	6	-	-	-	-
	Jun	-13	-21	8	7	-13	-20	15	22	-20	-36	3	-10	-	-	-	-
	Jul	-7	-34	4	12	-15	-19	15	15	-15	-41	0	-10	-2	-15	15	18
	Ago	-9	-11	4	7	-6	-18	-1	6	-17	-32	2	-9	-	-	-	-
	Set	-15	-22	6	11	-10	-26	-7	6	-17	-36	4	-6	-	-	-	-
	Out	-22	-20	2	17	-17	-29	-4	0	-16	-38	-3	-12	-5	-10	-4	6
	Nov	-22	-34	-2	20	-20	-35	-15	2	-20	-39	-10	-15	-	-	-	-
	Dez	-21	-41	1	18	-28	-42	-16	0	-20	-37	-17	-28	-	-	-	-
09	Jan	-23	-21	0	9	-26	-33	-10	4	-22	-38	-15	-27	-20	-31	-1	4
	Fev	-37	-47	4	11	-26	-36	-8	2	-28	-43	-14	-31	-	-	-	-
	Mar	-44	-51	1	8	-26	-40	-13	-5	-36	-49	-12	-19	-	-	-	-

	1	2	3	4	5	6	7	8	9	10	11	12	13	14	15	16
	Wholesale	Retail	Wholesale	Retail	Wholesale	Retail	Wholesale	Retail	Wholesale	Retail	Wholesale	Retail	Wholesale	Retail	Wholesale	Retail
	Sales		Stocks		Placing orders		Selling prices		Current business situation		Expected business situation		Sales expectations		Price expectations	

(1) Os saldos de respostas extremas correspondem à diferença entre as percentagens de resposta positiva e negativa. / Percentage balance is the difference between positive and negative answers.

H.1.14 ÍNDICE DE VOLUME DE NEGÓCIOS NO COMÉRCIO A RETALHO

Base 2005 = 100

RETAIL TRADE INDEX

2005=100

Fonte / Source: Instituto Nacional de Estatística

		Índice geral	Produtos alimentares, bebidas e tabaco	Produtos não alimentares	Produtos alimentares, bebidas e tabaco		Produtos não alimentares							Total excepto combústiveis
					Em estabelecimentos não especializados	Em estabelecimentos especializados	Em estabelecimentos não especializados	Comércio a retalho de combustivel para veículos a motor, em estabelecimentos especializados	Bens para o lar e similares	Têxteis vestuário, calçado e artigos de couro	Computadores, equipamentos de telecomunicações, livros e outros produtos em estabelecimentos especializados	Produtos farmacêuticos, médicos, cosméticos e de higiene	Comércio a retalho por correspondência ou via internet	
		(100,00%) 1	(43,98%) 2	(56.02%) 3	(34.26%) 4	(9.72%) 5	(1.95%) 6	(14.52%) 7	(11.84%) 8	(6.85%) 9	(15.00%) 10	(5.08%) 11	(0.78%) 12	(85.48%) 13
06		103.6	104.8	102.7	105.6	101.8	114.1	106.8	100.9	99.8	101.9	98.1	92.9	103.0
07		105.9	106.6	105.3	108.0	101.7	108.2	109.3	104.9	101.3	107.1	96.1	88.6	105.3
08		108.3	112.8	104.8	117.0	97.9	105.6	108.7	105.2	101.0	106.2	97.1	79.9	108.2
07	Set	106.3	107.9	105.0	110.0	100.7	93.2	109.4	99.7	90.5	117.9	93.9	83.3	105.8
	Out	106.9	105.3	108.2	105.9	103.2	96.0	107.7	110.6	103.9	112.9	102.8	96.9	106.8
	Nov	107.2	105.4	108.7	108.9	93.1	119.9	107.8	113.5	109.7	107.3	97.5	114.1	107.2
	Dez	139.4	135.1	142.8	138.9	122.0	208.7	117.7	141.1	178.3	159.6	102.7	97.3	143.1
08	Jan	99.2	99.0	99.3	102.1	88.1	98.4	107.0	97.3	100.2	95.5	96.9	65.0	97.8
	Fev	95.4	97.1	94.0	100.2	85.9	82.9	103.2	95.4	76.4	95.0	91.9	79.6	94.0
	Mar	106.1	111.5	101.9	115.7	96.7	93.8	114.7	99.9	94.5	99.4	94.3	74.9	104.7
	Abr	101.6	105.2	98.8	108.0	95.5	90.5	114.2	97.6	84.6	94.9	94.6	77.6	99.5
	Mai	106.5	111.1	102.9	113.4	103.1	93.9	119.2	101.1	91.5	98.4	95.5	85.4	104.4
	Jun	103.4	108.3	99.6	112.0	95.2	83.9	112.1	97.9	86.4	99.8	93.0	85.0	101.9
	Jul	115.2	121.1	110.6	125.3	106.1	110.2	115.3	118.3	104.3	107.9	103.5	62.4	115.2
	Ago	115.3	129.1	104.4	135.3	106.9	96.2	116.5	104.3	93.7	105.7	90.9	60.7	115.1
	Set	109.3	112.2	107.1	115.9	99.2	95.4	108.0	104.3	94.9	119.8	97.8	85.0	109.6
	Out	109.1	113.4	105.6	117.2	100.0	99.0	106.2	105.9	105.3	107.5	102.2	95.7	109.6
	Nov	106.9	112.3	102.6	119.4	87.3	119.2	96.5	107.6	110.5	101.7	94.7	97.8	108.6
	Dez	131.8	133.2	130.8	139.4	111.2	204.2	92.2	132.5	169.8	148.2	110.5	89.8	138.5
09	Jan	96.2	104.6	89.7	109.3	88.2	101.8	83.4	86.8	103.1	89.9	94.0	68.4	98.4
	Fev	89.6	96.0	84.6	99.8	82.8	81.4	82.0	84.4	72.8	91.7	90.8	72.4	90.9

	1	2	3	4	5	6	7	8	9	10	11	12	13
	Overall index	Foodstuffs, beverages and tobacco	Non-foodtuffs, beverages and tobacco	Non-specialised establishments	Specialised establishments	Other retail sale in non-specialised	Retail sale of automotive fuel in specialised stores	Household equipment	Textile, clothing, footwear and leather products	Retail sale of computers communication equipment, books and other produts in specialized stores	Chemists, medical products, cosmetics and hygiene products	Retail sale via mail order houses or via internet	Total excluding fuel
				Foodstuffs, beverages and tobacco		Non-foodstuffs, beverages and tobacco							

H.1.15 TURISMO: DORMIDAS NA HOTELARIA

Por país de residencia habitual

TOURISM: NUMBER OF NIGHTS SPENT

By country of main residence

Fonte / Source: Instituto Nacional de Estatística

Milhares - Thousands

		Portugal	Estrangeiro															
			Total	Europa								América				África	Ásia e Oceânia	
				Total	União Europeia (1)	Alemanha	Espanha	França	Itália	Países Baixos	Reino Unido	Total	Brasil	Canadá	EUA		Total	Japão
		1	2	3	4	5	6	7	8	9	10	11	12	13	14	15	16	17
05		11 648	23 873	21 921	20 946	3 898	2 726	1 112	723	1 679	7 378	1 372	411	264	579	169	411	170
06		12 350	25 216	23 085	22 043	3 863	3 195	1 241	953	1 795	7 258	1 507	462	291	624	199	426	143
07		12 968	26 769	24 420	23 328	3 851	3 381	1 442	1 011	1 826	7 705	1 632	559	291	653	241	476	131
07	Set	1 290	3 014	2 764	2 644	429	348	162	96	201	941	179	64	25	75	26	46	11
	Out	1 009	2 447	2 188	2 079	370	249	110	71	156	760	176	68	26	69	28	55	11
	Nov	835	1 492	1 325	1 256	232	178	65	53	76	416	109	43	14	44	20	37	11
	Dez	784	1 175	1 038	997	158	198	48	50	71	310	79	38	8	26	22	36	12
08	Jan	614	1 179	1 030	992	180	103	50	44	93	357	101	51	17	25	13	35	12
	Fev	722	1 479	1 317	1 269	252	135	62	42	122	447	115	38	40	30	14	33	11
	Mar	1 001	2 064	1 867	1 801	349	361	72	62	127	519	146	41	52	44	15	35	10
	Abr	927	2 127	1 912	1 831	341	163	171	82	144	576	152	54	34	54	16	47	9
	Mai	1 094	2 693	2 441	2 338	370	230	220	79	222	774	178	76	24	64	22	53	12
	Jun	1 103	2 590	2 370	2 256	333	192	176	73	205	805	150	62	16	58	21	49	10
	Jul	1 459	3 097	2 832	2 673	353	382	159	103	286	826	193	88	29	61	25	47	9
	Ago	2 177	3 398	3 206	3 071	331	715	270	224	242	793	125	50	16	44	28	39	9
	Set	1 301	2 913	2 654	2 518	400	301	183	85	208	863	189	74	23	74	19	52	10
	Out	985	2 366	2 127	2 029	376	198	123	61	169	736	170	72	23	60	24	44	9
	Nov	833	1 292	1 148	1 084	227	128	59	35	77	358	90	35	11	36	20	34	9
	Dez	749	1 006	893	854	147	165	49	43	67	253	72	35	6	23	15	25	11
09	Jan	623	1 044	919	879	157	107	46	38	98	303	85	41	13	22	15	25	8
	Fev	694	1 192	1 068	1 024	211	115	62	30	119	328	89	33	29	22	12	23	8

	1	2	3	4	5	6	7	8	9	10	11	12	13	14	15	16	17
	Portugal	Total	Total	European Union (1)	Germany	Spain	France	Italy	Netherlands	United Kingdom	Total	Brazil	Canada	USA	Africa	Total	Japan
			Europe								America					Asia and Australia	
		Foreign countries															

(1) Excepto Portugal. / Excluding Portugal.

H.1.16 VIATURAS

VEHICLES

Fonte / Source: Associação do Comércio Automóvel de Portugal

		Vendas de viaturas			Matrículas de viaturas		
			Comerciais			Comerciais	
		Passageiros (incluindo todo-o-terreno)	Ligeiras (excluindo todo-o-terreno)	Pesadas	Passageiros	Ligeiras	Pesadas
		1	2	3	4	5	6
06		194 702	64 487	5 985	230 333	63 691	8 468
07		201 816	68 421	6 369	232 564	66 277	8 916
08		213 389	55 404	6 326	214 681	53 322	8 613
07	Out	15 679	4 977	502	17 351	4 886	705
	Nov	15 917	5 508	780	17 945	5 355	958
	Dez	15 348	5 982	481	15 272	5 750	691
08	Jan	15 845	4 361	692	18 772	4 301	931
	Fev	17 339	4 424	568	18 390	4 358	763
	Mar	22 045	5 208	631	22 414	5 040	815
	Abr	18 449	4 744	546	19 516	4 614	768
	Mai	19 757	5 384	494	20 025	5 220	710
	Jun	20 979	4 489	624	21 122	4 450	828
	Jul	21 576	4 774	558	21 509	4 710	754
	Ago	12 353	3 128	361	12 694	3 068	516
	Set	13 822	4 105	502	12 601	3 326	706
	Out	14 674	4 526	526	15 426	4 395	720
	Nov	15 386	4 533	427	15 145	4 413	559
	Dez	21 164	5 728	397	17 067	5 427	543
09	Jan	8 995	2 362	522	11 402	2 392	654
	Fev	10 030	2 729	321	8 377	2 045	431
	Mar	12 758	3 225	304	14 161	3 744	591

	1	2	3	4	5	6
	Passenger (including 4x4)	Under 3.5 ton (excluding 4x4)	Above 3.5 ton	Passengers	Under 3.5 ton	Above 3.5 ton
		Commercial			Commercial	
	Sales of vehicles			Registrations		

H.1.17 INDICADORES DE CONFIANÇA

Saldos de respostas extremas
Valores corrigidos de sazonalidade

CONFIDENCE INDICATORS

Balance of respondents
Seasonally adjusted

Fonte / Source: Comissão Europeia / European Commission

		Indicador de sentimento económico (índice)	Indicador de confiança dos consumidores	Indicador de confiança na indústria	Indicador de confiança na construção	Indicador de confiança no comércio a retalho
		1	2	3	4	5
06		94.4	-35	-8	-37	-14
07		101.7	-35	-2	-37	-12
08		91.7	-45	-11	-37	-16
07	Out	100.4	-38	-3	-37	-12
	Nov	105.3	-37	-1	-33	-9
	Dez	101.7	-40	0	-35	-7
08	Jan	102.4	-42	-2	-36	-9
	Fev	100.0	-42	-1	-35	-12
	Mar	101.1	-43	-2	-30	-9
	Abr	97.2	-43	-5	-39	-15
	Mai	96.5	-48	-7	-39	-11
	Jun	95.8	-46	-8	-36	-15
	Jul	93.9	-48	-7	-34	-19
	Ago	93.6	-43	-6	-37	-14
	Set	88.1	-42	-13	-34	-15
	Out	80.0	-48	-22	-37	-22
	Nov	78.4	-48	-26	-42	-22
	Dez	72.9	-49	-31	-41	-29
09	Jan	65.8	-51	-35	-42	-27
	Fev	61.2	-58	-37	-55	-30
	Mar	66.5	-54	-31	-48	-26

	1	2	3	4	5
	Economic sentiment indicator (index)	Consumer confidence indicator	Industrial confidence indicator	Construction confidence indicator	Retail confidence indicator

H.2 Emprego e salários

H.2 Employment and wages

H.2.1 POPULAÇÃO E EMPREGO — POPULATION AND EMPLOYMENT

Fonte / Source: Instituto Nacional de Estatística e Banco de Portugal

Coluna/columns (1-6) milhares / thousands; rates %

		População residente total	População activa total	Emprego	Desemprego			Taxa de actividade			Taxa de actividade, 15 a 64 anos			Taxa de desemprego			
					Total	À procura de 1º emprego	À procura de novo emprego	Total	Homens	Mulheres	Total	Homens	Mulheres	Total	Jovens (até 24 anos)	Homens	Mulheres
		1	2	3	4	5	6	7	8	9	10	11	12	13	14	15	16
04	I	10 484.8	5 454.4	5 107.2	347.2	46.5	300.7	52.0	58.1	46.3	72.6	78.9	66.4	6.4	15.5	5.5	7.4
	II	10 497.2	5 471.9	5 124.6	347.3	40.0	307.3	52.1	58.1	46.5	72.8	79.0	66.7	6.3	14.0	5.6	7.2
	III	10 515.8	5 501.4	5 125.5	375.9	56.5	319.4	52.3	58.1	46.9	73.1	79.1	67.2	6.8	16.0	6.0	7.8
	IV	10 536.2	5 523.6	5 133.9	389.7	53.8	336.0	52.4	58.1	47.1	73.3	79.1	67.7	7.1	15.8	6.3	7.9
05	I	10 544.2	5 507.0	5 094.4	412.6	55.1	357.5	52.2	57.8	47.0	73.1	78.9	67.5	7.5	16.0	6.5	8.6
	II	10 553.8	5 531.3	5 132.0	399.3	47.8	351.5	52.4	57.9	47.3	73.2	78.9	67.7	7.2	15.3	6.5	8.1
	III	10 569.0	5 559.9	5 130.0	429.9	66.9	363.0	52.6	58.0	47.6	73.5	79.1	68.1	7.7	16.5	6.7	8.9
	IV	10 585.4	5 581.1	5 133.8	447.3	65.1	382.2	52.7	58.1	47.7	73.7	79.3	68.3	8.0	16.4	7.0	9.2
06	I	10 571.0	5 556.7	5 126.9	429.7	53.6	376.2	52.6	58.1	47.4	73.6	79.3	68.1	7.7	15.7	6.5	9.1
	II	10 579.6	5 586.4	5 180.8	405.6	50.6	355.0	52.8	58.3	47.6	73.8	79.4	68.4	7.3	14.8	6.4	8.2
	III	10 591.1	5 604.7	5 187.3	417.4	66.1	351.3	52.9	58.3	47.9	74.0	79.5	68.7	7.4	16.6	6.2	8.9
	IV	10 602.1	5 601.4	5 142.8	458.6	65.0	393.6	52.8	58.2	47.8	74.1	79.6	68.6	8.2	17.9	7.0	9.6
07	I	10 595.6	5 605.6	5 135.7	469.9	66.1	403.8	52.9	58.2	47.9	74.0	79.5	68.6	8.4	18.1	7.1	9.9
	II	10 600.0	5 595.2	5 154.6	440.5	54.4	386.1	52.8	58.0	47.9	73.7	79.0	68.6	7.9	15.2	6.5	9.4
	III	10 607.6	5 644.7	5 200.3	444.4	62.0	382.4	53.2	58.4	48.4	74.3	79.7	69.1	7.9	16.0	6.6	9.3
	IV	10 614.6	5 627.7	5 188.2	439.5	63.4	376.1	53.0	58.1	48.2	74.2	79.4	69.1	7.8	16.8	6.2	9.6
08	I	10 615.5	5 618.0	5 191.0	427.0	59.5	367.5	52.9	58.3	47.9	74.1	79.6	68.7	7.6	16.4	6.4	8.9
	II	10 618.9	5 638.0	5 228.1	409.9	50.3	359.6	53.1	58.3	48.2	74.4	79.6	69.2	7.3	14.3	6.3	8.4
	III	10 625.1	5 629.5	5 195.8	433.7	62.6	371.1	53.0	58.1	48.2	74.2	79.4	69.1	7.7	17.1	6.5	9.1
	IV	10 631.1	5 613.9	5 176.3	437.6	61.0	376.6	52.8	58.1	47.9	74.0	79.4	68.7	7.8	18.0	6.8	8.9

	1	2	3	4	5	6	7	8	9	10	11	12	13	14	15	16
	Total resident population	Total labour force	Employ-ment	Total	Seeking 1st employ-ment	Seeking new employ-ment	Total	Male	Female	Total	Male	Female	Total	Youth under 25 years	Male	Female
				Unemployment			Participation rate			Participation rate, 15 to 64 years			Unemployment rate			

H.2.2 EMPREGO POR RAMO DE ACTIVIDADE — EMPLOYMENT BY BRANCH OF ACTIVITY

Fonte / Source: Instituto Nacional de Estatística

Milhares / Thousands

		Emprego global									Emprego por conta de outrém			
		Total	Agricultura, silvicultura e pesca	Indústria, electricidade, gás, água e construção				Serviços			Total	Agricultura, silvicultura e pesca	Indústria, electricidade, gás, água e construção	Serviços
				Total	Indústria	Electricidade, gás e água	Construção	Total	Comércio	Admin. Pública, ensino e saúde				
		1	2	3	4	5	6	7	8	9	10	11	12	13
04	I	5 107.2	618.4	1 596.0	1 003.8	34.8	557.4	2 892.8	790.3	928.5	3 739.3	97.1	1 312.3	2 329.9
	II	5 124.6	619.1	1 601.2	1 015.9	32.5	552.8	2 904.2	784.0	948.0	3 798.8	100.2	1 329.6	2 368.9
	III	5 125.5	620.1	1 592.1	1 016.2	28.0	547.9	2 913.4	786.1	949.8	3 784.0	98.7	1 313.8	2 371.6
	IV	5 133.9	614.8	1 594.7	1 031.0	29.6	534.1	2 924.4	767.5	978.8	3 807.0	101.9	1 319.9	2 384.5
05	I	5 094.4	602.4	1 565.2	999.6	25.7	539.9	2 926.8	770.2	975.8	3 767.5	98.6	1 295.2	2 372.7
	II	5 132.0	604.5	1 565.9	992.2	24.0	549.7	2 961.6	786.3	985.1	3 813.3	96.1	1 312.6	2 404.6
	III	5 130.0	613.9	1 570.5	981.9	23.1	565.5	2 945.6	770.5	983.6	3 831.3	98.6	1 327.2	2 405.4
	IV	5 133.8	604.1	1 564.7	977.0	26.5	561.2	2 965.0	764.7	1 012.5	3 843.1	97.9	1 318.2	2 426.9
06	I	5 126.9	596.4	1 560.5	989.4	23.1	548.0	2 969.8	745.1	1 025.0	3 864.9	97.7	1 320.1	2 447.1
	II	5 180.8	615.0	1 573.6	994.6	25.1	553.9	2 992.3	758.8	1 015.2	3 895.1	99.4	1 329.5	2 466.5
	III	5 187.3	615.2	1 588.4	1 011.4	25.2	551.8	2 983.8	757.9	986.2	3 934.7	102.9	1 353.8	2 477.7
	IV	5 142.8	588.9	1 586.0	996.8	30.9	558.3	2 967.9	743.2	984.5	3 897.6	92.4	1 346.0	2 459.3
07	I	5 135.7	595.4	1 567.8	976.2	34.9	556.7	2 972.4	746.5	983.0	3 883.2	101.7	1 318.0	2 463.6
	II	5 154.6	605.9	1 568.3	973.1	34.2	561.0	2 980.6	741.7	974.6	3 895.3	100.6	1 317.7	2 477.0
	III	5 200.3	608.9	1 594.9	985.2	31.9	577.8	2 996.3	755.9	971.2	3 921.4	96.7	1 350.2	2 473.6
	IV	5 188.2	595.6	1 580.0	958.5	33.8	587.7	3 012.5	756.9	967.0	3 909.0	91.7	1 337.7	2 479.4
08	I	5 191.0	588.8	1 537.5	944.9	32.1	560.5	3 064.9	782.6	979.5	3 925.4	95.6	1 309.0	2 520.2
	II	5 228.1	601.5	1 535.2	947.0	31.8	556.4	3 091.5	785.9	1 000.8	3 978.3	100.5	1 309.7	2 567.8
	III	5 195.8	606.1	1 520.4	928.4	33.9	558.1	3 069.2	765.8	971.7	3 942.0	103.5	1 301.4	2 536.5
	IV	5 176.3	586.0	1 490.4	919.2	31.9	539.3	3 100.0	775.1	1 011.9	3 953.1	96.8	1 272.5	2 583.4

	1	2	3	4	5	6	7	8	9	10	11	12	13
	Total	Agriculture, forestry and fishing	Total	Industry	Electricity, gas and water	Contruction	Total	Trade	General Government, education and health	Total	Agriculture, forestry and fishing	Industry, electricity, gas, water and construction	Services
			Industry, electricity, gas, water and construction				Services						
	Employment									Wage-earners			

H.2.3 EMPREGO POR SITUAÇÃO NA PROFISSÃO — EMPLOYMENT BY CONTRACTUAL RELATIONSHIP

Fonte / Source: Instituto Nacional de Estatística e Banco de Portugal

Milhares/Thousands

		Trabalho por conta própria			Trabalho por conta de outrém			Outros casos
						do qual:		
		Total	Com pessoal ao serviço	Sem pessoal ao serviço	Total	Contrato permanente	Contrato não permanente	
		1	2	3	4	5	6	7
04	I	1 265.5	341.7	923.8	3 739.3	2 979.6	759.7	102.3
	II	1 227.7	327.8	899.9	3 798.8	3 044.5	754.2	98.1
	III	1 239.2	321.8	917.3	3 784.0	3 033.7	750.3	102.3
	IV	1 222.0	322.9	899.1	3 807.0	3 069.2	737.8	104.9
05	I	1 218.2	316.3	901.9	3 767.5	3 047.4	720.0	108.8
	II	1 213.3	302.9	910.4	3 813.3	3 071.5	741.8	105.5
	III	1 198.3	294.6	903.7	3 831.3	3 067.5	763.9	100.4
	IV	1 186.2	287.2	899.0	3 843.1	3 095.6	747.5	104.6
06	I	1 168.3	282.7	885.6	3 864.9	3 122.8	742.1	93.7
	II	1 193.3	284.2	909.1	3 895.1	3 109.1	786.0	92.5
	III	1 166.7	275.9	890.8	3 934.7	3 086.2	848.3	86.0
	IV	1 157.5	277.4	880.1	3 897.6	3 068.9	828.6	87.7
07	I	1 170.0	286.4	883.6	3 883.2	3 047.7	835.4	82.5
	II	1 182.6	286.3	896.3	3 895.3	3 031.5	863.7	76.8
	III	1 199.6	277.2	922.5	3 921.4	3 025.7	895.6	79.2
	IV	1 195.0	297.0	898.0	3 909.0	3 012.9	896.0	84.2
08	I	1 204.1	292.8	911.3	3 925.4	3 024.8	900.5	61.5
	II	1 199.2	288.2	911.0	3 978.3	3 053.4	925.0	50.5
	III	1 203.1	285.8	917.3	3 942.0	3 041.0	901.0	50.1
	IV	1 183.9	282.0	902.0	3 953.1	3 070.4	882.7	.

	1	2	3	4	5	6	7
	Total	With employees	Without employees	Total	Permanent contract	Fixed term	Other cases
					of which:		
	Self-employed			Employee			

H.2.4 EMPREGO POR NÚMERO DE HORAS SEMANAIS TRABALHADAS — EMPLOYMENT BY WEEKLY LABOUR TIME

Fonte / Source: Instituto Nacional de Estatística

Milhares / Thousands

		Total	1-5 horas	6-10 horas	11-20 horas	21-25 horas	26-30 horas	31-35 horas	36-40 horas	41-45 horas	46-50 horas	>50 horas
		1	2	3	4	5	6	7	8	9	10	11
04	I	5 107.2	28.8	86.0	274.1	103.2	163.7	682.6	2 766.6	332.7	338.7	296.9
	II	5 124.6	25.9	88.0	258.8	101.8	151.5	655.4	2 745.0	368.1	346.4	321.3
	III	5 125.5	20.6	95.0	256.5	95.3	176.4	662.7	2 751.7	370.8	329.9	315.9
	IV	5 133.9	22.9	91.5	279.2	100.6	168.5	692.6	2 781.1	323.4	333.8	296.1
05	I	5 094.4	25.0	91.1	271.0	97.8	167.3	698.5	2 755.8	331.8	312.5	292.7
	II	5 132.0	21.6	82.8	279.0	109.2	163.7	690.1	2 734.5	346.1	346.7	304.9
	III	5 130.0	23.2	82.0	251.6	105.0	161.0	692.9	2 766.3	342.5	341.8	315.8
	IV	5 133.8	22.3	81.1	259.9	88.6	171.5	692.4	2 825.6	319.5	330.3	289.1
06	I	5 126.9	27.6	85.5	254.2	99.6	162.8	692.3	2 815.0	332.9	330.0	272.7
	II	5 180.8	24.9	85.1	274.6	84.6	172.4	692.6	2 827.6	323.3	345.3	294.2
	III	5 187.3	25.8	84.3	254.0	98.8	164.8	676.1	2 875.2	312.4	334.7	295.5
	IV	5 142.8	29.1	82.7	258.9	103.5	168.9	663.9	2 857.2	321.4	333.8	258.4
07	I	5 135.7	28.1	93.0	270.1	111.3	161.0	643.9	2 859.7	317.7	317.6	267.9
	II	5 154.6	27.4	85.4	282.2	102.9	172.7	634.3	2 861.4	288.2	315.3	301.4
	III	5 200.3	30.5	84.2	266.6	102.7	183.4	625.9	2 899.1	295.0	313.0	304.1
	IV	5 188.2	30.3	89.2	271.5	101.5	181.7	621.8	2 920.4	289.3	307.1	287.3
08	I	5 191.0	32.9	94.0	270.5	107.6	155.5	622.3	2 898.5	288.1	332.5	292.4
	II	5 228.1	27.4	95.4	261.2	101.5	176.6	656.4	2 903.0	271.7	338.5	295.9
	III	5 195.8	29.4	84.8	263.6	106.1	175.4	629.2	2 894.3	284.5	341.7	290.4
	IV	5 176.3	34.0	89.3	262.3	84.8	188.2	610.5	2 906.6	283.1	333.6	285.1

	1	2	3	4	5	6	7	8	9	10	11
	Total	1-5 hours	6-10 hours	11-20 hours	21-25 hours	26-30 hours	31-35 hours	36-40 hours	41-45 hours	46-50 hours	>50 hours

H.2.5 DESEMPREGO POR DURAÇÃO DA PROCURA DE EMPREGO[1]

UNEMPLOYMENT BY JOB SEEKING TIME[1]

Fonte / Source: Instituto Nacional de Estatística

Milhares / Thousands

		Total	Menos de 1 mês	1-3 meses	4-6 meses	7-11 meses	12-18 meses	19-24 meses	25 meses e mais
		1	2	3	4	5	6	7	8
04	I	347.2	17.5	73.8	52.3	44.0	59.1	24.9	74.2
	II	347.3	21.2	53.3	54.5	61.5	45.3	23.9	86.0
	III	375.9	27.1	65.7	35.5	66.9	49.2	36.3	94.2
	IV	389.7	18.8	86.2	46.3	54.8	52.0	33.4	97.0
05	I	412.6	21.1	75.9	55.6	51.7	71.2	27.3	106.0
	II	399.3	17.1	59.2	55.5	62.7	72.0	30.9	99.8
	III	429.9	33.6	71.6	41.2	68.9	67.1	39.5	104.5
	IV	447.3	22.8	87.3	47.3	63.3	64.7	47.5	112.7
06	I	429.7	23.1	67.6	58.7	49.2	65.4	34.2	130.6
	II	405.6	18.7	52.4	57.0	60.6	60.8	30.3	123.7
	III	417.4	22.5	80.7	36.3	72.3	49.3	38.2	116.7
	IV	458.6	27.2	89.8	49.7	54.0	58.8	36.8	139.6
07	I	469.9	26.3	89.1	75.2	46.0	65.2	31.1	134.9
	II	440.5	22.4	69.8	60.0	68.9	58.5	29.8	128.0
	III	444.4	28.2	77.5	45.3	73.9	55.4	38.3	122.4
	IV	439.5	27.0	90.1	40.1	65.0	55.8	47.2	111.6
08	I	427.0	24.2	78.4	58.1	42.6	67.3	31.4	123.1
	II	409.9	24.2	65.7	44.4	67.2	58.6	27.9	119.1
	III	433.7	37.8	86.1	34.6	57.6	62.7	34.1	117.0
	IV	437.6	24.3	107.3	43.4	51.4	49.2	37.5	122.6

	1	2	3	4	5	6	7	8
	Total	Less than 1 month	1-3 months	4-6 months	7-11 months	12-18 months	19-24 months	25 months or more

(1) O desemprego é tomado em sentido restrito: apenas são considerados como desempregados os indivíduos que fizeram diligências concretas para procurar emprego no período de quatro semanas anteriores ao inquérito. / Unemployment considered in narrow sense: only individuals who sought work actively in the four weeks before survey are included in the labour force as unemployed.

H.2.6 DESEMPREGO REGISTADO E OFERTAS DE EMPREGO

REGISTERED UNEMPLOYMENT AND NEW JOB VACANCIES

Fonte / Source: Instituto do Emprego e Formação Profissional

		Pedidos de emprego relativos a desempregados no final do período			Pedidos de emprego relativos a desempregados ao longo do período	Ofertas de emprego por satisfazer no final do período	Ofertas ao longo do período	Colocações efectuadas ao longo do período
		Total	Primeiro emprego	Novo emprego				
		1	2	3	4	5	6	7
06		452 651	33 708	418 943	586 249	9 282	106 515	59 477
07		390 280	36 599	353 681	547 159	13 756	120 038	60 387
08		416 005	33 370	382 635	608 096	15 251	126 669	64 621
07	Set	397 928	38 905	359 023	56 597	16 733	11 141	5 462
	Out	398 793	40 901	357 892	55 569	16 007	11 509	5 453
	Nov	397 192	39 598	357 594	47 508	14 966	9 263	5 104
	Dez	390 280	36 599	353 681	35 440	13 756	6 625	3 504
08	Jan	399 674	37 186	362 488	55 252	14 403	10 655	4 869
	Fev	398 579	36 937	361 642	43 993	14 356	9 368	4 646
	Mar	391 026	35 224	355 802	42 993	14 714	9 627	5 151
	Abr	386 341	33 345	352 996	46 116	15 025	10 651	5 352
	Mai	383 357	31 858	351 499	42 566	15 002	9 892	5 361
	Jun	382 498	31 240	351 258	43 474	15 896	9 791	5 047
	Jul	381 776	32 444	349 332	50 748	16 654	12 315	6 157
	Ago	389 944	34 106	355 838	43 147	17 936	10 447	5 127
	Set	395 243	37 566	357 677	65 895	19 019	13 013	6 785
	Out	400 814	38 112	362 702	66 002	17 556	12 210	6 716
	Nov	408 598	36 465	372 133	59 307	16 714	10 370	5 689
	Dez	416 005	33 370	382 635	48 603	15 251	8 330	3 721
09	Jan	447 966	35 802	412 164	70 334	14 608	8 821	4 219
	Fev	469 299	36 160	433 139	60 577	14 067	6 912	3 533

	1	2	3	4	5	6	7
	Total	First job	New job	Applications for employment by the unemployed along the period	Stock of vacancies at the end of period	New vacancies along the period	Placements along the period
	Applications for employment by the unemployed at the end-of-period						

H.2.7 SALÁRIOS: CONTRATAÇÃO COLECTIVA[1]

Trabalhadores abrangidos e remunerações médias implícitas

WAGES: COLLECTIVE SETTLEMENTS[1]

Number of workers and implicit average wage growth

Fonte / Source: Ministério do Trabalho e da Solidariedade Social

		Sector privado		Sectores de actividade							
				Agricultura		Indústria, electricidade, gás e água		Construção		Serviços	
		Trabalhadores	Taxa	Trabalhadores	Taxa	Trabalhadores	Taxa	Trabalhadores	Taxa	Trabalhadores	Taxa
		1	2	3	4	5	6	7	8	9	10
06		1 431 947	2.7	15 910	2.5	485 291	2.8	300 922	2.0	629 824	3.0
07		1 539 433	2.9	26 018	3.2	557 489	3.0	308 436	2.6	647 490	3.0
08		1 733 897	3.1	29 164	2.0	556 418	3.5	321 832	3.0	826 483	2.8
07	Ago	1 389	2.1	-	-	1 331	2.1	-	-	58	3.1
	Set	13 402	1.9	-	-	1 504	1.2	-	-	11 898	2.0
	Out	-	-	-	-	-	-	-	-	-	-
	Nov	930	2.4	-	-	930	2.4	-	-	-	-
	Dez	-	-	-	-	-	-	-	-	-	-
08	Jan	1 366 526	3.0	28 874	2.0	229 669	3.6	321 832	3.0	786 151	2.8
	Fev	43 370	3.0	-	-	41 868	3.0	-	-	1 502	2.0
	Mar	106 738	4.5	-	-	98 313	4.5	-	-	8 425	3.6
	Abr	175 945	2.9	83	3.4	163 417	2.9	-	-	12 445	2.9
	Mai	4 103	2.3	-	-	3 845	2.3	-	-	258	2.3
	Jun	19 388	3.0	207	3.2	19 181	2.9	-	-	-	-
	Jul	2 062	3.1	-	-	125	2.5	-	-	1 937	3.1
	Ago	13 911	2.6	-	-	-	-	-	-	13 911	2.6
	Set	1 854	2.9	-	-	-	-	-	-	1 854	2.9
	Out	-	-	-	-	-	-	-	-	-	-
	Nov	-	-	-	-	-	-	-	-	-	-
	Dez	-	-	-	-	-	-	-	-	-	-
09	Jan	474 038	2.5	18	2.6	30 148	3.4	323 235	2.3	120 637	2.7

	1	2	3	4	5	6	7	8	9	10
	Workers	Rate	Workers	Rate	Workers	Rate	Workers	Rate	Workers	Rate
	Private sector		Agriculture		Industry, electricity, gas and water		Construction		Services	
			Breakdown by branch of activity							

(1) As taxas apresentadas para cada mês corrrespondem às variações intertabelas anualizadas ponderadas pelo número de trabalhadores abrangidos. As taxas apresentadas para cada ano correspondem à média das taxas mensais, ponderada pelo número de trabalhadores abrangidos. / Rates provided for each month are based on the annual increase of the wage settlements weighted by the number of workers covered. Rates provided for each year are based on monthly data, weighted by the number of workers covered each month.

H.2.8 VARIAÇÃO DAS REMUNERAÇÕES DECLARADAS À SEGURANÇA SOCIAL[1]

CHANGES IN COMPENSATION OF EMPLOYEES DECLARED TO SOCIAL SECURITY[1]

Fonte / Source: Instituto de Informática do Ministério do Trabalho e da Solidariedade Social (MTSS)

		Número médio de beneficiários com remuneração	Taxa de variação homóloga das remunerações médias declaradas
		1	2
1	2007	3 204 882	3.5
2	2008	3 273 679	4.0
3	Janeiro 2009	3 182 451	.
4	Janeiro a Fevereiro 2009	3 126 869	-

	1	2
	Average number of beneficiaries with compensation	Year-on-year rate of change of the average declared compensation

(1) As remunerações consideradas contemplam todos os tipos de remuneração existentes no Sistema de Gestão de Remunerações do MTSS relativas a Trabalhadores por Conta de Outrém e Membros de Órgãos Estatutários que estejam identificados no Sistema de Identificação e Qualificação da Segurança Social (IDQ).Os tipos de remuneração existentes incluem: Remuneração de carácter permanente, Subsídios de Férias e Natal e Outros tipos de remuneração (nomeadamente comissões, promoções, remuneração variável e outros subsídios).A base de dados de GR é um repositório em permanente actualização, existindo sempre uma percentagem de declarações de remunerações por entregar, principalmente nos últimos 6 meses.Total compensations include all types of payments to salaried workers reported in the Compensations Management System of MTSS and identified in the Identification and Qualification System of the Social Security (IDQ).The categories of compensations included are: compensations with a permanent nature, Vacations and Christmas subsidies and Other categories of compensations (namely bonuses, promotions, variable income and other subsidies).The GR database is permanently updated, nevertheless there is a fraction of delayed declarations that affect mainly the previous 6 months.

I. Estatísticas de Emissão Monetária

I. Statistics on Currency Issuance

I.1 Emissão de notas

I.1 Banknotes issuance

I .1.1 NOTAS COLOCADAS EM CIRCULAÇÃO PELO BANCO DE PORTUGAL*

Por denominação: Euros (€)

BANKNOTES PUT INTO CIRCULATION BY THE BANCO DE PORTUGAL*

By denomination: Euros (€)

Fonte / Source: Banco de Portugal

Quantidade (10^6 notas) / Valor (10^6 euros) / Quantity (10^6 banknotes) / Value (10^6 euros)

		500		200		100		50		20		10		5		Total	
		Quantidade	Valor	Quantidade	Valor	Quantidade	Valor	Quantidade	Valor	Quantidade	Valor	Quantidade	Valor	Quantidade	Valor	Quantidade	Valor
		1	2	3	4	5	6	7	8	9	10	11	12	13	14	15	16
03		0.0	6.1	-0.1	-26.2	5.3	528.3	25.7	1 286.2	129.0	2 579.2	63.8	637.8	72.2	360.8	295.8	5 372.4
04		0.1	59.6	-0.5	-99.3	1.8	179.0	16.6	829.8	148.6	2 972.0	68.1	680.9	75.9	379.5	310.6	5 001.6
05		0.6	275.7	-0.7	-147.8	-1.1	-106.0	4.5	222.9	179.2	3 583.1	79.0	790.4	81.1	405.3	342.5	5 023.5
06		0.7	359.9	-1.2	-232.6	-4.8	-475.3	-15.0	-747.9	212.2	4 243.7	94.5	945.3	84.5	422.6	371.1	4 515.7
07		0.6	297.3	-1.8	-360.7	-9.5	-947.3	-42.1	-2 104.2	234.7	4 694.5	104.0	1 040.3	84.3	421.4	370.3	3 041.3
08		0.5	249.3	-2.4	-484.7	-14.6	-1 462.8	-70.4	-3 522.3	260.8	5 216.3	115.6	1 155.6	84.6	423.1	374.0	1 574.5
07	Out	0.6	301.4	-1.7	-341.7	-8.9	-894.1	-42.0	-2 102.1	217.9	4 358.2	91.2	912.4	81.0	405.2	338.1	2 639.2
	Nov	0.6	295.6	-1.8	-351.9	-9.3	-931.8	-43.9	-2 193.0	220.6	4 412.0	94.2	941.9	81.3	406.3	341.7	2 579.1
	Dez	0.6	297.3	-1.8	-360.7	-9.5	-947.3	-42.1	-2 104.2	234.7	4 694.5	104.0	1 040.3	84.3	421.4	370.3	3 041.3
08	Jan	0.5	273.0	-1.9	-376.2	-10.1	-1 013.9	-47.5	-2 372.6	221.8	4 435.8	93.0	930.3	80.7	403.6	336.6	2 279.9
	Fev	0.5	268.5	-1.9	-386.3	-10.5	-1 048.2	-49.4	-2 469.7	224.4	4 488.4	95.1	951.0	80.6	402.8	338.8	2 206.4
	Mar	0.5	256.9	-2.0	-395.2	-10.9	-1 085.4	-51.6	-2 580.0	226.9	4 538.1	97.3	973.2	81.0	405.1	341.3	2 112.6
	Abr	0.5	246.9	-2.0	-406.8	-11.2	-1 124.2	-54.5	-2 724.3	227.3	4 546.3	97.5	974.6	80.9	404.4	338.4	1 916.8
	Mai	0.5	232.2	-2.1	-417.3	-11.7	-1 168.3	-57.4	-2 872.0	227.7	4 553.9	97.6	975.6	80.6	403.1	335.1	1 707.4
	Jun	0.4	215.8	-2.1	-427.6	-12.1	-1 210.2	-59.9	-2 994.2	230.0	4 600.1	98.9	989.1	80.7	403.5	335.9	1 576.4
	Jul	0.4	195.4	-2.2	-438.7	-12.4	-1 242.4	-60.0	-3 001.8	237.3	4 746.9	102.9	1 028.5	81.2	406.1	347.2	1 694.0
	Ago	0.3	137.1	-2.3	-460.2	-13.4	-1 338.0	-65.4	-3 271.3	240.2	4 803.2	105.3	1 052.8	81.4	407.2	346.0	1 330.8
	Set	0.2	104.8	-2.4	-476.2	-14.2	-1 416.5	-71.2	-3 560.0	234.1	4 682.2	99.9	999.1	81.3	406.4	327.8	739.7
	Out	0.4	223.5	-2.3	-463.3	-14.2	-1 423.6	-71.9	-3 597.3	240.4	4 807.4	102.7	1 026.6	81.7	408.5	336.7	981.9
	Nov	0.5	236.0	-2.4	-478.8	-14.5	-1 453.9	-72.6	-3 628.0	246.7	4 933.2	106.4	1 064.2	82.1	410.7	346.2	1 083.3
	Dez	0.5	249.3	-2.4	-484.7	-14.6	-1 462.8	-70.4	-3 522.3	260.8	5 216.3	115.6	1 155.6	84.6	423.1	374.0	1 574.5
09	Jan	0.5	239.5	-2.5	-495.8	-15.1	-1 514.1	-74.3	-3 713.8	252.5	5 049.4	106.7	1 066.6	82.1	410.6	349.8	1 042.3
	Fev	0.5	251.1	-2.5	-500.8	-15.4	-1 539.4	-75.4	-3 769.7	255.3	5 106.8	107.7	1 077.1	82.0	409.8	352.2	1 034.9
	Mar	0.5	263.4	-2.5	-506.2	-15.7	-1 566.8	-77.2	-3 858.3	254.9	5 097.5	106.0	1 060.3	81.4	406.8	347.4	896.6
		1	2	3	4	5	6	7	8	9	10	11	12	13	14	15	16
		Quantity	Value	Quantity	Value	Quantity	Value	Quantity	Value	Quantity	Value	Quantity	Value	Quantity	Value	Quantity	Value
		500		200		100		50		20		10		5		Total	

* O valor das notas colocadas em circulação pelo Banco de Portugal obtém-se por diferença entre os valores totais acumulados de notas saídas e entradas no banco central desde a introdução do euro. Pelo facto de existirem em circulação em Portugal notas emitidas por outros bancos centrais da área do euro que, num dado momento, podem ser depositadas no Banco de Portugal, este indicador pode apresentar valores negativos./The value of banknotes put into circulation by the Banco de Portugal is calculated by the difference between the cumulated total number of banknotes issued and returned by and to the central bank since the introduction of the euro. As there are banknotes in circulation in Portugal which have been issued by other euro area national central banks that, at a particular moment, can be deposited in the Banco de Portugal, this indicator may record negative values.

I .1.2 NOTAS COLOCADAS EM CIRCULAÇÃO PELO EUROSISTEMA

Por denominação: Euros (€)

BANKNOTES PUT INTO CIRCULATION BY THE EUROSYSTEM

By denomination: Euros (€)

Fonte / Source: Banco Central Europeu / European Central Bank

Quantidade (10^6 notas) / Valor (10^9 euros) / Quantity (10^6 banknotes) / Value (10^9 euros)

		500		200		100		50		20		10		5		Total	
		Quantidade	Valor	Quantidade	Valor	Quantidade	Valor	Quantidade	Valor	Quantidade	Valor	Quantidade	Valor	Quantidade	Valor	Quantidade	Valor
		1	2	3	4	5	6	7	8	9	10	11	12	13	14	15	16
03		238	119	135	27	810	81	2 896	145	2 054	41	1 685	17	1 218	6	9 037	436
04		306	153	143	29	919	92	3 255	163	2 079	42	1 700	17	1 247	6	9 650	501
05		370	185	149	30	1 018	102	3 624	181	2 160	43	1 761	18	1 285	6	10 368	565
06		419	210	153	31	1 116	112	4 078	204	2 337	47	1 901	19	1 346	7	11 349	628
07		453	226	156	31	1 209	121	4 442	222	2 468	49	1 965	20	1 421	7	12 114	677
08		530	265	170	34	1 381	138	4 912	246	2 618	52	2 030	20	1 476	7	13 116	763
07	Set	437	218	153	31	1 139	114	4 082	204	2 276	46	1 801	18	1 332	7	11 220	637
	Out	441	221	154	31	1 148	115	4 103	205	2 280	46	1 811	18	1 342	7	11 279	642
	Nov	446	223	155	31	1 162	116	4 113	206	2 256	45	1 800	18	1 342	7	11 274	646
	Dez	453	226	156	31	1 209	121	4 442	222	2 468	49	1 965	20	1 421	7	12 114	677
08	Jan	451	225	155	31	1 177	118	4 127	206	2 257	45	1 800	18	1 346	7	11 312	650
	Fev	455	228	155	31	1 185	118	4 140	207	2 254	45	1 717	17	1 334	7	11 240	653
	Mar	458	229	155	31	1 194	119	4 211	211	2 302	46	1 828	18	1 355	7	11 502	661
	Abr	463	231	157	31	1 206	121	4 279	214	2 347	47	1 855	19	1 360	7	11 667	670
	Mai	464	232	157	31	1 215	121	4 292	215	2 335	47	1 856	19	1 368	7	11 687	672
	Jun	468	234	159	32	1 226	123	4 344	217	2 369	47	1 867	19	1 373	7	11 805	679
	Jul	471	235	159	32	1 242	124	4 425	221	2 409	48	1 879	19	1 379	7	11 965	687
	Ago	468	234	158	32	1 239	124	4 404	220	2 396	48	1 862	19	1 376	7	11 904	683
	Set	473	236	159	32	1 241	124	4 384	219	2 358	47	1 847	18	1 375	7	11 836	684
	Out	521	260	170	34	1 311	131	4 562	228	2 412	48	1 875	19	1 388	7	12 239	728
	Nov	525	262	171	34	1 326	133	4 573	229	2 397	48	1 863	19	1 385	7	12 239	731
	Dez	530	265	170	34	1 381	138	4 912	246	2 618	52	2 030	20	1 476	7	13 116	763
09	Jan	532	266	170	34	1 363	136	4 599	230	2 391	48	1 860	19	1 409	7	12 324	740
	Fev	538	269	170	34	1 363	136	4 597	230	2 380	48	1 837	18	1 388	7	12 273	742
		1	2	3	4	5	6	7	8	9	10	11	12	13	14	15	16
		Quantity	Value	Quantity	Value	Quantity	Value	Quantity	Value	Quantity	Value	Quantity	Value	Quantity	Value	Quantity	Value
		500		200		100		50		20		10		5		Total	

I .1.3 DEPÓSITOS DE NOTAS REALIZADOS NO BANCO DE PORTUGAL

DEPOSITS OF BANKNOTES IN THE BANCO DE PORTUGAL

Por denominação: Euros (€)

By denomination: Euros (€)

Fonte / Source: Banco de Portugal

Quantidade (10^3 notas) / Valor (10^3 euros) / Quantity (10^3 banknotes) / Value (10^3 euros)

		500		200		100		50		20		10		5		Total	
		Quantidade	Valor	Quantidade	Valor	Quantidade	Valor	Quantidade	Valor	Quantidade	Valor	Quantidade	Valor	Quantidade	Valor	Quantidade	Valor
		1	2	3	4	5	6	7	8	9	10	11	12	13	14	15	16
03		499	249 333	499	99 786	7 321	732 104	53 596	2 679 788	213 189	4 263 781	145 225	1 452 248	136 875	684 375	557 203	10 161 415
04		578	288 774	583	116 533	8 320	831 955	60 465	3 023 265	248 314	4 966 278	171 192	1 711 917	136 037	680 185	625 488	11 618 907
05		553	276 283	500	100 062	6 905	690 550	60 806	3 040 301	276 697	5 533 946	210 132	2 101 319	121 256	606 282	676 850	12 348 742
06		715	357 309	556	111 146	7 011	701 133	63 605	3 180 255	301 874	6 037 485	237 364	2 373 640	113 646	568 228	724 771	13 329 195
07		915	457 342	746	149 264	7 391	739 138	68 891	3 444 543	332 067	6 641 342	264 736	2 647 356	109 225	546 125	783 971	14 625 110
08		1 098	548 832	901	180 216	7 803	780 314	71 044	3 552 219	324 191	6 483 820	276 858	2 768 576	100 096	500 480	781 991	14 814 455
07	Out	77	38 624	66	13 254	673	67 340	6 206	310 308	30 040	600 800	23 561	235 614	10 060	50 298	70 684	1 316 237
	Nov	84	42 200	63	12 540	585	58 490	5 680	284 005	27 055	541 109	21 726	217 264	8 845	44 225	64 039	1 199 832
	Dez	81	40 500	63	12 580	557	55 731	5 547	277 328	28 058	561 154	22 984	229 840	8 362	41 809	65 651	1 218 942
08	Jan	115	57 425	88	17 520	828	82 830	7 701	385 063	34 482	689 644	28 554	285 545	11 270	56 352	83 039	1 574 379
	Fev	73	36 500	57	11 440	528	52 770	5 124	256 204	25 472	509 431	21 096	210 956	8 924	44 618	61 273	1 121 919
	Mar	83	41 563	57	11 420	538	53 780	5 366	268 324	26 139	522 772	21 722	217 216	8 423	42 115	62 328	1 157 190
	Abr	84	42 019	69	13 762	590	58 965	5 662	283 125	26 225	524 496	22 813	228 131	8 772	43 861	64 215	1 194 358
	Mai	82	40 897	63	12 530	608	60 760	5 717	285 860	26 483	529 667	22 816	228 160	8 120	40 600	63 889	1 198 474
	Jun	85	42 535	63	12 670	590	59 030	5 346	267 280	25 397	507 940	21 788	217 878	7 869	39 345	61 138	1 146 677
	Jul	95	47 333	71	14 140	600	60 030	5 783	289 153	27 125	542 505	23 643	236 432	8 505	42 523	65 822	1 232 116
	Ago	151	75 317	115	22 928	1 070	107 015	8 043	402 129	26 906	538 122	22 277	222 771	7 654	38 271	66 215	1 406 552
	Set	120	59 909	97	19 416	907	90 716	7 730	386 519	29 434	588 685	24 582	245 815	8 182	40 911	71 052	1 431 971
	Out	76	38 050	76	15 240	537	53 750	5 249	262 438	25 110	502 196	21 820	218 200	8 107	40 535	60 975	1 130 409
	Nov	66	32 988	95	18 970	550	55 050	4 313	215 635	22 405	448 109	19 546	195 458	6 900	34 499	53 875	1 000 709
	Dez	69	34 298	51	10 180	456	45 620	5 010	250 489	29 013	580 253	26 201	262 012	7 370	36 849	68 169	1 219 702
09	Jan	99	49 675	69	13 748	651	65 145	6 171	308 569	29 078	581 559	25 911	259 111	8 004	40 020	69 984	1 317 827
	Fev	49	24 689	39	7 880	392	39 238	3 786	189 276	20 838	416 762	18 630	186 296	6 358	31 790	50 092	895 931
	Mar	63	31 276	44	8 700	430	43 021	4 533	226 639	25 212	504 238	22 778	227 779	7 412	37 061	60 471	1 078 714

	1	2	3	4	5	6	7	8	9	10	11	12	13	14	15	16
	Quantity	Value	Quantity	Value	Quantity	Value	Quantity	Value	Quantity	Value	Quantity	Value	Quantity	Value	Quantity	Value
	500		200		100		50		20		10		5		Total	

I .1.4 LEVANTAMENTOS DE NOTAS REALIZADOS NO BANCO DE PORTUGAL

WITHDRAWALS OF BANKNOTES IN THE BANCO DE PORTUGAL

Por denominação: Euros (€)

By denomination: Euros (€)

Fonte / Source: Banco de Portugal

Quantidade (10^3 notas) / Valor (10^3 euros) / Quantity (10^3 banknotes) / Value (10^3 euros)

		500		200		100		50		20		10		5		Total	
		Quantidade	Valor	Quantidade	Valor	Quantidade	Valor	Quantidade	Valor	Quantidade	Valor	Quantidade	Valor	Quantidade	Valor	Quantidade	Valor
		1	2	3	4	5	6	7	8	9	10	11	12	13	14	15	16
03		451	225 302	208	41 507	5 712	571 230	48 088	2 404 400	234 408	4 688 167	153 324	1 533 243	142 432	712 160	584 623	10 176 008
04		686	343 210	216	43 168	4 764	476 400	51 307	2 565 370	267 976	5 359 522	175 543	1 755 432	139 641	698 206	640 134	11 241 308
05		970	484 858	252	50 400	4 020	401 971	48 733	2 436 660	307 473	6 149 452	221 223	2 212 227	126 308	631 540	708 978	12 367 107
06		864	432 143	127	25 447	3 290	328 998	44 286	2 214 315	335 218	6 704 364	253 088	2 530 884	116 952	584 762	753 827	12 820 913
07		777	388 729	104	20 750	2 639	263 902	41 858	2 092 885	354 933	7 098 668	274 502	2 745 019	108 748	543 740	783 561	13 153 691
08		989	494 336	278	55 560	2 621	262 130	42 757	2 137 850	350 593	7 011 854	288 692	2 886 916	100 218	501 088	786 147	13 349 733
07	Out	78	38 955	9	1 860	166	16 630	2 714	135 705	30 124	602 470	23 423	234 230	9 620	48 098	66 134	1 077 948
	Nov	72	35 900	11	2 260	205	20 490	3 870	193 520	29 780	595 592	24 694	246 940	9 062	45 310	67 694	1 140 012
	Dez	84	41 869	19	3 730	400	39 950	7 329	366 450	42 205	844 096	32 849	328 494	11 355	56 775	94 240	1 681 364
08	Jan	65	32 480	10	1 940	160	15 990	2 339	116 940	21 572	431 430	17 574	175 737	7 684	38 420	49 403	812 937
	Fev	63	31 417	6	1 260	182	18 230	3 188	159 380	28 124	562 480	23 188	231 879	8 751	43 753	63 502	1 048 399
	Mar	59	29 653	13	2 520	164	16 360	3 164	158 220	28 639	572 780	23 965	239 645	8 858	44 290	64 861	1 063 468
	Abr	63	31 550	10	2 060	199	19 900	2 785	139 225	26 659	533 172	22 976	229 760	8 615	43 076	61 307	998 743
	Mai	52	25 770	10	2 040	165	16 500	2 768	138 375	26 887	537 730	22 944	229 436	7 860	39 300	60 684	989 151
	Jun	52	25 835	12	2 300	169	16 880	2 905	145 255	27 722	554 430	23 158	231 580	7 926	39 629	61 942	1 015 909
	Jul	52	26 215	15	3 020	276	27 620	5 636	281 815	34 499	689 970	27 611	276 110	9 007	45 037	77 097	1 349 786
	Ago	33	16 550	7	1 420	113	11 250	2 659	132 960	29 748	594 962	24 731	247 314	7 855	39 277	65 147	1 043 733
	Set	54	27 083	17	3 320	121	12 060	1 967	98 340	23 415	468 298	19 236	192 360	7 997	39 985	52 806	841 445
	Out	312	156 059	140	28 080	464	46 400	4 511	225 550	31 403	628 060	24 610	246 100	8 511	42 556	69 952	1 372 805
	Nov	90	45 025	17	3 360	245	24 510	3 702	185 110	28 720	574 390	23 333	233 325	7 311	36 555	63 417	1 102 275
	Dez	93	46 700	21	4 240	364	36 430	7 134	356 680	43 208	864 152	35 367	353 670	9 842	49 212	96 030	1 711 084
09	Jan	78	39 200	13	2 600	138	13 780	2 349	117 425	20 758	415 150	17 034	170 338	5 472	27 361	45 841	785 854
	Fev	72	35 962	15	2 920	137	13 725	2 671	133 530	23 721	474 410	19 705	197 050	6 189	30 944	52 509	888 541
	Mar	86	43 010	16	3 240	155	15 490	2 765	138 255	24 768	495 350	21 117	211 165	6 783	33 915	55 689	940 425

	1	2	3	4	5	6	7	8	9	10	11	12	13	14	15	16
	Quantity	Value	Quantity	Value	Quantity	Value	Quantity	Value	Quantity	Value	Quantity	Value	Quantity	Value	Quantity	Value
	500		200		100		50		20		10		5		Total	

I .1.5 SISTEMAS DE ESCOLHA DE NOTAS DO BANCO DE PORTUGAL
Por denominação: Euros (€)

BANCO DE PORTUGAL'S BANKNOTES SORTING SYSTEMS
By denomination: Euros (€)

Fonte / Source: Banco de Portugal

10^3 notas / 10^3 banknotes

	500		200		100		50		20		10		5		Total	
	Processadas	Das quais: incapazes	Processadas	Das quais: incapazes	Processadas	Das quais: incapazes	Processadas	Das quais: incapazes	Processadas	Das quais: incapazes	Processadas	Das quais: incapazes	Processadas	Das quais: incapazes	Processadas	Das quais: incapazes
	1	2	3	4	5	6	7	8	9	10	11	12	13	14	15	16
03	523	31	523	51	7 617	1000	54 684	5 439	211 924	38 274	143 892	36 271	137 207	55 063	556 371	136 129
04	582	87	592	122	8 746	2 074	74 240	14 855	256 289	89 366	185 091	58 165	143 399	87 987	668 938	252 656
05	538	62	495	85	7 209	1 734	69 230	17 674	285 920	95 749	220 429	70 164	144 142	103 651	727 963	289 118
06	755	76	562	99	7 123	2 159	64 491	21 650	294 373	105 447	230 398	90 463	114 381	77 762	712 084	297 655
07	896	115	730	139	7 203	1 936	67 633	24 458	336 318	99 664	262 219	87 042	95 896	54 996	770 896	268 351
08	1 127	185	923	177	7 871	2 142	71 408	28 230	321 542	102 044	270 659	98 141	110 283	78 211	783 812	309 131

	1	2	3	4	5	6	7	8	9	10	11	12	13	14	15	16
	Processed	Of which: Unfit	Processed	Of which: Unfit	Processed	Of which: Unfit	Processed	Of which: Unfit	Processed	Of which: Unfit	Processed	Of which: Unfit	Processed	Of which: Unfit	Processed	Of which: Unfit
	500		200		100		50		20		10		5		Total	

I .1.6 NOTAS CONTRAFEITAS DETECTADAS EM PORTUGAL
Por denominação: Euros (€)

COUNTERFEIT BANKNOTES DETECTED IN PORTUGAL
By denomination: Euros (€)

Fonte / Source: Sistema de monitorização de notas contrafeitas / Counterfeit monitoring system*

Número de notas / number of banknotes

		500	200	100	50	20	10	5	Total
		1	2	3	4	5	6	7	8
03	Jun	9	13	430	2 850	510	61	64	3 937
	Dez	7	155	428	1 992	1 133	129	120	3 964
04	Jun	2	109	4 681	1 717	880	175	151	7 715
	Dez	8	72	1 833	2 188	871	184	173	5 329
05	Jun	19	99	1 201	2 835	1 271	500	126	6 051
	Dez	13	128	680	1 898	953	330	85	4 087
06	Jun	45	68	342	1 803	1 079	385	132	3 854
	Dez	50	155	439	1 783	1 880	224	327	4 858
07	Jun	53	443	406	1 735	1 781	237	237	4 892
	Dez	22	466	328	1 841	1 438	612	126	4 833
08	Jun	9	296	335	2 227	1 528	774	46	5 215
	Dez	11	219	442	1 721	2 880	658	97	6 028

	1	2	3	4	5	6	7	8
	500	200	100	50	20	10	5	Total

* Sistema de informação do BCE sobre contrafacções./ ECB's information system on counterfeits.

I .1.7 NOTAS DE ESCUDO POR RECOLHER*

BANKNOTES DENOMINATED IN ESCUDO TO BE WITHDRAWN FROM CIRCULATION*

Por denominação: Escudos ($)

By denomination: Escudos ($)

Fonte / Source: Banco de Portugal

10^3 notas / 10^3 banknotes

	10 000 1	5 000 2	2 000 3	1 000 4	500 5	100 6	50 7	20 8	Total 9
03	862	3 496	2 669	9 514	10 539	19 338	9 180	27 195	82 793
04	775	3 198	2 555	9 267	10 389	19 241	9 151	27 121	81 698
05	725	3 040	2 507	9 140	10 326	19 196	9 134	27 081	81 150
06	686	2 913	2 468	9 048	10 269	19 150	9 115	.	53 649
07	654	2 818	2 436	8 300	10 224	16 112	.	.	40 543
08	630	2 736	2 408	8 238	9 438	16 082	.	.	39 532

	1 10,000	2 5,000	3 2,000	4 1,000	5 500	6 100	7 50	8 20	9 Total

* Incluem todas as chapas cujo prazo de recolha de 20 anos, contados a partir da data da sua retirada de circulação, ainda não expirou./ Includes all the banknotes for which the redemption period of 20 years from the date of its withdrawal from circulation has not yet expired.

I.2 Emissão de moedas

I.2 Coins issuance

I .2.1 MOEDAS COLOCADAS EM CIRCULAÇÃO PELO BANCO DE PORTUGAL

Por denominação: Euros (€)

COINS PUT INTO CIRCULATION BY THE BANCO DE PORTUGAL

By denomination: Euros (€)

Fonte / Source: Banco de Portugal

Quantidade (10^6 moedas) / Valor (10^6 euros) / Quantity (10^6 coins) / Value (10^6 euros)

		2.00*	1.00	0.50	0.20	0.10	0.05	0.02	0.01	Total	
		Quantidade	Quantidade	Quantidade	Quantidade	Quantidade	Quantidade	Quantidade	Quantidade	Quantidade	Valor
		1	2	3	4	5	6	7	8	9	10
03		51	108	108	132	144	203	222	252	1 221	322
04		50	124	117	146	159	239	257	298	1 389	347
05		47	133	121	150	177	267	281	350	1 525	356
06		43	146	130	162	189	299	306	413	1 688	373
07		44	159	143	179	199	325	336	481	1 866	401
08		41	167	157	193	208	347	367	533	2 013	417
07	Out	44	157	142	175	198	319	329	469	1 833	399
	Nov	44	156	144	177	197	322	334	476	1 849	399
	Dez	44	159	143	179	199	325	336	481	1 866	401
08	Jan	44	160	143	181	202	328	337	488	1 883	404
	Fev	44	162	143	183	203	330	340	492	1 897	407
	Mar	44	165	145	184	203	331	341	493	1 907	412
	Abr	43	164	146	184	204	333	343	499	1 916	409
	Mai	44	167	147	185	205	335	347	503	1 933	414
	Jun	44	169	149	186	206	337	350	507	1 947	417
	Jul	44	171	151	188	204	339	356	517	1 971	422
	Ago	43	171	152	189	204	342	359	520	1 981	422
	Set	44	168	155	191	206	344	363	526	1 998	423
	Out	43	166	154	192	207	345	364	527	1 997	418
	Nov	42	167	157	193	207	347	367	533	2 013	420
	Dez	41	167	157	193	208	347	367	533	2 013	417
09	Jan	41	167	158	194	209	348	368	535	2 021	418
	Fev	41	168	159	195	209	349	370	538	2 029	420
	Mar	41	170	157	194	209	349	371	543	2 034	419

	1	2	3	4	5	6	7	8	9	10
	Quantity	Quantity	Quantity	Quantity	Quantity	Quantity	Quantity	Quantity	Quantity	Value
	2.00*	1.00	0.50	0.20	0.10	0.05	0.02	0.01	Total	

* Inclui as moedas comemorativas de 2.00€ as quais, por terem uma face comum à moeda corrente, não se distinguem daquelas e, por isso, podem ser usadas em pagamentos. Este facto justica o curso legal em todo o Eurosistema (contrariamente à moeda de colecção)./ It includes the commemorative coins of 2.00€ which are treated as current coins because one of the sides is equal to those and, for that reason, may be used in payments and have legal tender across the Eurosystem (unlike the collector coins).

I .2.2 MOEDAS DE COLECÇÃO COLOCADAS EM CIRCULAÇÃO PELO BANCO DE PORTUGAL

Por denominação: Euros (€)

COLLECTOR COINS PUT INTO CIRCULATION BY THE BANCO DE PORTUGAL

By denomination: Euros (€)

Fonte / Source: Banco de Portugal

Quantidade (10^3 moedas) / Valor (10^3 euros) / Quantity (10^3 coins) / Value (10^3 euros)

	OURO			PRATA					CUPRONÍQUEL		Total	
	0.25	5.00	8.00	1.50	2.50	5.00	8.00	10.00	1.50	2.50		
	Quantidade	Quantidade	Quantidade	Quantidade	Quantidade	Quantidade	Quantidade	Quantidade	Quantidade	Quantidade	Quantidade	Valor
	1	2	3	4	5	6	7	8	9	10	11	12
03	.	0	3	.	.	0	1 603	313	.	.	1 919	15 980
04	.	3	19	.	.	732	7 393	506	.	.	8 652	68 028
05	.	4	19	.	.	1 094	7 582	641	.	.	9 339	72 700
06	16	5	22	.	.	1 264	7 755	862	.	.	9 924	77 185
07	31	5	22	.	.	1 512	7 849	1 003	.	.	10 422	80 593
08	49	5	22	4	21	1 531	7 256	1 012	153	755	10 807	78 211

	1	2	3	4	5	6	7	8	9	10	11	12
	Quantity	Quantity	Quantity	Quantity	Quantity	Quantity	Quantity	Quantity	Quantity	Quantity	Quantity	Value
	0.25	5.00	8.00	1.50	2.50	5.00	8.00	10.00	1.50	2.50	Total	
	GOLD			SILVER					COPPER-NICKEL			

I .2.3 DEPÓSITOS DE MOEDAS REALIZADOS NO BANCO DE PORTUGAL*

Por denominação: Euros (€)

DEPOSITS OF COINS IN THE BANCO DE PORTUGAL *

By denomination: Euros (€)

Fonte / Source: Banco de Portugal

Quantidade (10^3 moedas) / Valor (10^3euros) / Quantity (10^3coins) / Value (10^3 euros)

		2.00	1.00	0.50	0.20	0.10	0.05	0.02	0.01	Total	
		Quantidade	Quantidade	Quantidade	Quantidade	Quantidade	Quantidade	Quantidade	Quantidade	Quantidade	Valor
		1	2	3	4	5	6	7	8	9	10
03		2 698	83	1 307	4 083	4 082	2 536	396	101	15 285	7 493
04		9 958	7 187	6 450	5 671	3 154	3 958	4 986	2 086	43 450	32 097
05		6 743	12 230	10 060	11 460	3 955	1 321	1 328	756	47 854	33 533
06		7 810	7 901	9 717	5 896	8 625	1 000	774	678	42 401	30 494
07		6 624	10 781	11 305	6 008	10 239	1 192	1 632	960	48 740	32 009
08		8 805	25 225	13 952	7 687	10 893	5 513	4 812	3 344	80 231	52 843
07	Out	1 003	7	24	26	29	20	102	60	1 270	2 037
	Nov	803	2 601	415	291	3 418	76	48	42	7 694	4 820
	Dez	934	34	4 440	80	147	40	635	42	6 352	4 167
08	Jan	146	1 528	2 040	486	256	156	2 010	90	6 713	3 012
	Fev	0	475	1 483	19	22	16	6	6	2 028	1 223
	Mar	157	364	528	176	330	80	798	90	2 524	1 032
	Abr	1 332	2 972	1 051	1 437	483	377	444	498	8 594	6 529
	Mai	567	234	682	557	262	360	48	180	2 890	1 867
	Jun	335	891	778	717	742	440	432	504	4 839	2 203
	Jul	504	2 270	660	307	4 038	188	78	108	8 154	4 086
	Ago	949	1 888	1 529	131	1 619	52	60	72	6 300	4 744
	Set	317	6 141	794	832	1 024	908	96	138	10 251	7 490
	Out	1 505	4 410	1 106	1 040	336	388	360	162	9 307	8 243
	Nov	1 033	365	346	282	262	160	144	138	2 728	2 697
	Dez	1 959	3 688	2 956	1 703	1 517	2 388	336	1 358	15 904	9 716
09	Jan	602	1 773	302	333	390	256	132	162	3 951	3 252
	Fev	371	2 450	816	288	176	104	72	126	4 404	3 684
	Mar	558	824	4 476	2 832	301	1 508	672	828	11 998	4 871
		1	2	3	4	5	6	7	8	9	10
		Quantity	Quantity	Quantity	Quantity	Quantity	Quantity	Quantity	Quantity	Quantity	Value
		2.00	1.00	0.50	0.20	0.10	0.05	0.02	0.01	Total	

* Este indicador pode apresentar valores negativos devido a regularizações relativas a períodos passados. / This indicators may record negative values due to past periods settlements.

I .2.4 LEVANTAMENTOS DE MOEDAS REALIZADOS NO BANCO DE PORTUGAL

Por denominação: Euros (€)

WITHDRAWALS OF COINS IN THE BANCO DE PORTUGAL

By denomination: Euros (€)

Fonte / Source: Banco de Portugal

Quantidade (10^3 moedas) / Valor (10^3 euros) / Quantity (10^3 coins) / Value (10^3 euros)

		2.00	1.00	0.50	0.20	0.10	0.05	0.02	0.01	Total	
		Quantidade	Quantidade	Quantidade	Quantidade	Quantidade	Quantidade	Quantidade	Quantidade	Quantidade	Valor
		1	2	3	4	5	6	7	8	9	10
03		4 987	18 168	3 025	13 985	15 495	37 223	41 450	51 020	185 353	37 202
04		6 828	19 054	11 368	15 371	14 506	35 190	37 121	45 681	185 119	45 877
05		1 873	16 282	10 225	11 382	18 001	25 961	22 716	50 810	157 250	31 478
06		2 350	15 671	15 571	12 316	16 530	29 348	23 945	62 405	178 136	34 844
07		3 548	18 388	20 492	18 901	16 418	22 550	29 763	67 217	197 277	43 547
08		3 652	27 352	25 049	16 693	15 939	23 775	34 766	54 002	201 227	54 537
07	Out	298	1 178	1 795	1 849	871	1 909	2 505	6 150	16 554	3 335
	Nov	322	1 434	2 077	1 873	2 146	2 508	4 373	6 855	21 588	3 988
	Dez	228	2 241	2 974	2 163	2 227	2 886	2 693	5 250	20 662	5 089
08	Jan	215	2 225	2 353	2 097	2 187	2 944	3 030	6 750	21 801	4 745
	Fev	200	1 689	1 493	1 229	976	1 636	2 588	4 125	13 935	3 353
	Mar	227	2 590	1 970	1 193	152	1 240	1 455	1 380	10 207	4 388
	Abr	205	1 415	1 077	1 022	1 269	1 830	3 152	5 847	15 816	2 907
	Mai	572	3 112	2 298	926	1 034	1 991	3 762	3 821	17 516	5 906
	Jun	324	2 434	1 679	1 054	1 710	1 861	2 751	5 043	16 855	4 502
	Jul	454	3 804	3 221	1 854	1 670	2 626	6 630	9 818	30 077	7 223
	Ago	353	1 688	2 290	1 242	1 341	2 025	2 385	3 045	14 369	4 100
	Set	356	2 792	2 695	2 345	2 860	2 651	4 568	6 000	24 266	5 889
	Out	221	1 155	334	1 118	532	1 540	360	1 223	6 482	2 137
	Nov	242	1 643	2 816	1 267	302	1 831	3 014	5 324	16 437	4 022
	Dez	285	2 807	2 822	1 346	1 907	1 600	1 073	1 628	13 467	5 366
09	Jan	270	1 042	1 520	960	1 127	1 441	957	2 676	9 993	2 765
	Fev	254	2 940	1 710	1 343	392	980	1 388	2 325	11 332	4 711
	Mar	137	2 309	1 338	799	356	895	2 258	6 375	14 467	3 601
		1	2	3	4	5	6	7	8	9	10
		Quantity	Quantity	Quantity	Quantity	Quantity	Quantity	Quantity	Quantity	Quantity	Value
		2.00	1.00	0.50	0.20	0.10	0.05	0.02	0.01	Total	

J. Notas Explicativas

J. Explanatory Notes

B. ESTATÍSTICAS MONETÁRIAS E FINANCEIRAS

Emissão monetária

Até Dezembro de 2001, o valor de emissão monetária divulgada no Balanço do Banco de Portugal corresponde à responsabilidade pela emissão de notas e moedas denominadas em escudos. A partir de Janeiro de 2002, com a entrada em circulação do euro, a emissão monetária divulgada, passa a relevar as seguintes responsabilidades:

- Até Dezembro 2002 inclui notas e moedas denominadas em escudos, ainda não recolhidas.
- Moedas denominadas em euros colocadas pelo Banco de Portugal, cujo volume anual de emissão se encontra sujeito a aprovação prévia do Banco Central Europeu (BCE).
- Responsabilidade legalmente atribuída pela emissão de notas denominadas em euros, cuja forma de determinação é em seguida referida.

Método de determinação da responsabilidade pela emissão de notas denominadas em euros

Mensalmente, o total de notas em circulação é afectado aos bancos centrais pertencentes ao Eurosistema, de acordo com a seguinte tabela de repartição, que consta da decisão do Banco Central Europeu (BCE) de 12 de Dezembro de 2008 (alterando a decisão de BCE/2001/15 de 12 de Dezembro de 2001) relativa à emissão de notas de euro (BCE/2008/26):

Membros do Eurosistema*	%
Banco Central Europeu**	8.0000%
National Bank van België / Banque Nationale de Belgique	3.1975%
Deutsche Bundesbank	24.9630%
Central Bank and Financial Services Authority of Ireland	1.4640%
Bank of Greece	2.5900%
Banco de España	10.9465%
Banque de France	18.7465%
Banca d'Italia	16.4730%
Central Bank of Cyprus	0.1805%
Banque Centrale du Luxembourg	0.2305%
Central Bank of Malta	0.0835%
De Nederlandsche Bank	5.2575%
Oesterreichische Nationalbank	2.5595%
Banco de Portugal	2.3075%
Banka Slovenije	0.4335%
Národná banka Slovenska	0.9140%
Suomen Pankki	1.6530%

* As percentagens atribuídas aos Bancos Centrais Nacionais (BCN) correspondem à afectação de 92% do total de notas emitidas, de acordo com a participação no capital social do BCE.
** As tarefas de colocação em circulação e retirada de circulação de todas as notas de euros encontram-se confiadas aos BCN.

A contrapartida deste ajustamento, isto é, a diferença entre o valor de notas legalmente emitidas e o montante de notas efectivamente colocado, dá origem a uma posição Intra-Eurosistema, que para efeitos de reporte estatístico, é reflectida, em termos líquidos, em activos ou passivos diversos, consoante o respectivo sinal.

B. MONETARY AND FINANCIAL STATISTICS

Notes and coins

Up to December 2001, the value of notes and coins shown in the Balance Sheet of the Banco de Portugal corresponds to the liabilities in respect of the issue of banknotes and coins denominated in escudos. From January 2002 onwards, with the introduction of the euro banknotes and coins, the notes and coins item includes the following liabilities:

- Up to December 2002 includes notes and coins denominated in escudos, not yet withdrawn from circulation.
- Euro-denominated coins put into circulation by Banco de Portugal, whose annual volume of issue must be previously approved by the European Central Bank (ECB).
- Legal liability in respect of the issue of euro-denominated banknotes, which is determined as follows.

Calculation method of liabilities in respect of the issue of euro-denominated banknotes

On a monthly basis, the total value of banknotes in circulation is assigned to central banks participating in the Eurosystem, according to the banknotes allocation key mentioned in the Decision of the European Central Bank of 12 December 2008 (changing the decision of (ECB/2001/15) of 12 December 2001) on the issue of euro banknotes (ECB/2008/26):

Members of the Eurosytem*	%
European Central Bank**	8.0000%
National Bank van België / Banque Nationale de Belgique	3.1975%
Deutsche Bundesbank	24.9630%
Central Bank and Financial Services Authority of Ireland	1.4640%
Bank of Greece	2.5900%
Banco de España	10.9465%
Banque de France	18.7465%
Banca d'Italia	16.4730%
Central Bank of Cyprus	0.1805%
Banque Centrale du Luxembourg	0.2305%
Central Bank of Malta	0.0835%
De Nederlandsche Bank	5.2575%
Oesterreichische Nationalbank	2.5595%
Banco de Portugal	2.3075%
Banka Slovenije	0.4335%
Národá banka Slovenska	0.9140%
Suomen Pankki	1.6530%

* National central bank's percentage shares correspond to the assignment of 92% of the total value of banknotes issued, in accordance with the key for subscription of the ECB's capital.
** NCBs are entrusted with putting into and withdrawing from circulation all euro banknotes.

The counterpart to this adjustment, i.e. the difference between the value of legally issued banknotes and the amount of banknotes actually placed, gives rise to an intra-Eurosystem position, which, for statistical reporting purposes, is reflected, in net terms, in remaining assets or liabilities, according to the respective sign.

B.0.1 e B.0.3

(a) Para uma definição pormenorizada dos agregados monetários da área do euro, aconselha-se a consulta do artigo publicado no Boletim Mensal do BCE de Fevereiro de 1999, "Agregados monetários da área do euro e o seu papel na estratégia de política monetária do Eurosistema".

B.0.2 e B.0.4

(a) As contribuições nacionais, tal como o nome indica, reflectem o contributo do sector monetário residente (Banco de Portugal e outras IFM residentes) para os agregados monetários da área do euro, não podendo ser interpretados como correspondendo a valores autónomos nacionais. O respectivo cálculo, efectuado de acordo com um método harmonizado ao nível da área do euro, caracteriza-se por garantir que a agregação das contribuições nacionais e da contribuição do Banco Central Europeu é idêntica ao valor obtido para o conjunto da área do euro. Em termos práticos, este método de cálculo corresponde a consolidar / anular as posições face ao sector monetário residente, em Portugal e nos outros países da área do euro, no balanço agregado do sector monetário residente (nacional). Em seguida, a título ilustrativo, apresenta-se o conteúdo das diversas componentes das contribuições nacionais para os agregados monetários:

Contribuição nacional para a circulação monetária: corresponde à emissão monetária do Banco de Portugal deduzida de notas e moedas denominadas em euros. A partir de Janeiro de 2002 com a entrada em circulação do euro, a contribuição nacional para a moeda em circulação passa a incluir a responsabilidade legalmente atribuída pela emissão de notas denominadas em euros (vide conceito de "emissão monetária") que corresponde a uma percentagem fixa do total de notas denominadas em euros em circulação.

Contribuição nacional para as componentes relativas a depósitos e equiparados (passivos à vista; outros depósitos e equiparados até dois anos (excepto passivos à vista, depósitos com pré aviso e acordos de recompra); depósitos com pré-aviso até 3 meses, acordos de recompra): corresponde às responsabilidades do sector monetário residente face ao sector não monetário (excluindo administração central) residente na área do euro.

Contribuição nacional para as componentes que representam responsabilidades pela emissão de títulos: corresponde à responsabilidade do sector monetário residente pela emissão de títulos, deduzida dos montantes na posse de residentes em países fora da área do euro e dos títulos de natureza idêntica emitidos por IFM residentes em países da área do euro em carteira do sector monetário residente (nacional).

B.0.5

(a) Para uma definição pormenorizada dos agregados monetários da área do euro, aconselha-se a consulta do artigo publicado no Boletim Mensal do BCE de Fevereiro de 1999, "Agregados monetários da área do euro e o seu papel na estratégia de política monetária do Eurosistema".

(b) Relativamente à forma de cálculo das contribuições nacionais para os agregados monetários, vide notas relativas ao quadro B.0.2.

A.2.2, B.0.5, B.1.3, B.4.1.5 e B.4.2.3

(a) As taxas de variação anual são calculadas com base na relação entre saldos em fim de mês e transacções mensais.

As transacções mensais F_t são calculadas a partir das diferenças entre saldos em fim de mês corrigidos de reclassificações, de abatimentos ao activo, de reavaliações cambiais e de preço e de quaisquer outras variações que não sejam devidas a transacções financeiras:

$$F_t = (L_t - L_{t-1}) - C_t - E_t - V_t$$

Em que:

L_t é o saldo no final do mês t

B.0.1 e B.0.3

(a) For a detailed definition of euro area monetary aggregates, see the article entitled "Euro area monetary aggregates and their role in the Eurosystem's monetary policy strategy", published in the February 1999 issue of the ECB Monthly Bulletin.

B.0.2 e B.0.4

(a) National contributions, as the name suggests, reflect the contribution of the resident monetary sector (Banco de Portugal and other resident MFIs) to the euro area monetary aggregates, and cannot be interpreted as corresponding to national autonomous amounts. Their calculation, which is harmonized across the euro area, ensures that the aggregation of the national contributions and the contribution of the European Central Bank, is identical to the amount calculated for the euro area as a whole. In practical terms, this calculation method corresponds to the consolidation / netting out of the positions vis-à-vis the resident monetary sector, in Portugal and in the other euro area countries, in the aggregated balance sheet of the (national) resident monetary sector. For explanatory purposes, the content of the various components of national contributions to monetary aggregates is presented below:

National contribution to currency in circulation: corresponds to the issue of currency by Banco the Portugal minus banknotes and coins denominated in euro. From January 2002 onwards, with the introduction of the euro banknotes and coins, national contribution to the currency in circulation includes legal liabilities in respect of the issue of euro-denominated banknotes (see the "notes and coins" concept), which corresponds to a fixed percentage of euro-denominated banknotes in circulation.

National contribution to deposits and deposit-like instruments components (overnight deposits; other deposits and deposit-like instruments up to two years (except overnight deposits, deposits redeemable at notice and repurchase agreements); deposits redeemable at notice up to 3 months, repurchase agreements): corresponds to the resident monetary sector liabilities vis-à-vis the euro area resident non-monetary sector (excluding central government).

National contribution to components representing liabilities in respect of securities issued: corresponds to the resident monetary sector liability in respect of securities issued, minus amounts held by non-euro area residents and securities of a similar nature issued by euro area MFIs held by the (national) resident monetary sector.

B.0.5

(a) For a detailed definition of euro area monetary aggregate, see the article entitled "Euro area monetary aggregates and their role in the Eurosystem's monetary policy strategy", published in the February 1999 issue of the ECB Monthly Bulletin.

(b) With respect to the calculation method of national contributions to monetary aggregates, see notes to Table B.0.2.

A.2.2, B.0.5, B.1.3, B.4.1.5 e B.4.2.3

(a) The annual growth rates are calculated on the basis of the relationship between end-of-month stocks and monthly transactions. The monthly transactions F_t are calculated from differences in stocks corrected of reclassifications, write-offs/write-downs, exchange rate changes and price revaluation and any other changes which do not arise from transactions:

$$F_t = (L_t - L_{t-1}) - C_t - E_t - V_t$$

Where:

L_t is the stock at the end of the month t

C_t é a correcção de reclassificações no mês t

E_t é a correcção da taxa de câmbio no mês t

V_t é a correcção de preço, abatimentos ao activo e outras variações no mês t

A taxa de variação anual α_t, para o mês t é calculada utilizando a fórmula seguinte:

$$\alpha_t = \left[\prod_{i=0}^{11} \left(1 + \frac{F_{t-i}}{L_{t-1-i}} \right) - 1 \right] * 100$$

B.3.0

Este quadro constitui um **balanço consolidado das outras instituições financeiras monetárias (OIFM) residentes**. O conceito estatístico de instituição financeira monetária (IFM) é aplicado de forma harmonizada em todos os países da União Europeia. O secto. O secto. O secto. O secto. O secto. O secto. O sector das OIFM é constituído pelas IFM excluindo os bancos centrais nacionais. Assim, em Portugal, o sector das OIFM não inclui o Banco de Portugal, sendo constituído por todos os outros bancos (incluindo a Caixa Geral de Depósitos), caixas económicas, caixas de crédito agrícola mútuo e fundos do mercado monetário. Note-se que as restantes instituições de crédito (sociedades de investimento, sociedades de locação financeira, sociedades de *factoring* e sociedades financeiras para aquisições a crédito) encontram-se classificadas do ponto de vista estatístico como outros intermediários financeiros (um subgrupo estatístico das instituições financeiras não monetárias (IFNM)), não sendo, desta forma, abrangidas pelo conceito de OIFM.

B.3.9.1

Este quadro apresenta o **balanço agregado do sistema bancário - actividade consolidada** calculado por agregação simples: (i) dos balanços dos grupos financeiros, em base consolidada, que incluem no perímetro de consolidação pelo menos uma OIFM com actividade predominante em Portugal e (ii) dos balanços das OIFM, em base individual, que não são objecto de consolidação em Portugal. Não se incluem os fundos do mercado monetário. A informação utilizada tem por base um reporte numa óptica contabilística, consistente com o Plano de Contas para o Sistema Bancário e com as peças contabilísticas divulgadas publicamente pelas instituições.

B.3.9.2

Este quadro apresenta o **balanço agregado do sistema bancário - actividade consolidada** - calculado por agregação simples: (i) dos balanços dos grupos financeiros, em base consolidada, que incluem no perímetro de consolidação pelo menos uma OIFM com actividade predominante em Portugal e (ii) dos balanços das OIFM, em base individual, que não são objecto de consolidação em Portugal. Não se incluem (i) as instituições com sede e/ou actividade predominante no *off-shore* da Madeira, a qual se desenvolve essencialmente com não residentes e tem uma correspondência reduzida com as condições económicas domésticas; (ii) os fundos de mercado monetário.

B.3.9.3

Este quadro apresenta a demonstração de resultados agregada do sistema bancário - actividade consolidada - calculada por agregação simples: (i) das demonstrações de resultados dos grupos financeiros, em base consolidada, que incluem no perímetro de consolidação pelo menos uma OIFM com actividade predominante em Portugal e (ii) das demonstração de resultados das OIFM, em base individual, que não são objecto de consolidação em Portugal. Não se incluem (i) as instituições com sede e/ou actividade predominante no *off-shore* da Madeira, a qual se desenvolve essencialmente com não residentes e tem uma correspondência reduzida com as condições económicas domésticas; (ii) os fundos de mercado monetário.

(a) Na rubrica "resultados em empresas associadas e em filiais excluídas da consolidação" é registada a parte dos resultados gerados por

C_t is the reclassification adjustment in month t

E_t is the exchange rate adjustment in month t

V_t is the price revaluation, write-offs/write-downs and any other adjustments in month t

The annual growth rate α_t, for month t is calculated according to the following formula:

$$\alpha_t = \left[\prod_{i=0}^{11} \left(1 + \frac{F_{t-i}}{L_{t-1-i}} \right) - 1 \right] * 100$$

B.3.0

This table is a **consolidated balance sheet of resident other monetary financial institutions (OMFIs)**. The statistical concept of monetary financial institution (MFI) has been harmonised across all European Union countries. The OMFI sector consists of MFIs excluding national central banks. Therefore, in Portugal, the OMFI sector does not include the Banco de Portugal and consists of all other banks (including the Caixa Geral de Depósitos), savings banks, mutual agricultural credit banks and money market funds. It should be noted that the other credit institutions (investment companies, financial leasing companies, factoring companies and credit-purchase financing companies), from a statistical perspective, are classified as other financial intermediaries (a statistical subgroup of non-monetary financial institutions (NMFIs)) and therefore are not covered by the OMFI concept.

B.3.9.1

This table presents the **aggregated balance sheet of the banking system – consolidated activity** calculated by simple aggregation: (i) of balance sheets, on a consolidated basis, of the financial groups that include in the consolidation perimeter at least one OMFI the principal activity of which is carried on in Portugal, and (ii) balance sheets, on an individual basis, of the OMFIs that are not consolidated in Portugal. It does not include money market funds. The information used is based on an accounting report, in line with the System of Accounts for the Banking System and with the accounting data disseminated by the institutions.

B.3.9.2

This table presents the **aggregated balance sheet of the banking system – consolidated activity -** calculated by simple aggregation: (i) of balance sheets, on a consolidated basis, of the financial groups that include in the consolidation perimeter at least one OMFI the principal activity of which is carried on in Portugal, and (ii) of balance sheets, on an individual basis, of the OMFIs that are not consolidated in Portugal. Excluding (i) banks having their head office and/or carrying on their activities mainly in Madeira *off-shore,* which is essencially with non-residents and with a low correspondence to domestic economic conditions; (ii) and the money market funds.

B.3.9.3

This table presents the profit and loss account of the banking system – consolidated activity - calculated by simple aggregation: (i) of profit and loss account , on a consolidated basis, of the financial groups that include in the consolidation perimeter at least one OMFI the principal activity of which is carried on in Portugal, and (ii) of profit and loss account , on an individual basis, of the OMFIs that are not consolidated in Portugal. Excluding (i) banks having their head office and/or carrying on their activities mainly in Madeira *off-shore,* which is essencially with non-residents and with a low correspondence to domestic economic conditions; (ii) and the money market funds.

(a) The item "income from affiliated companies and subsidiaries excluded from consolidation" records income generated by affiliated companies

empresas associadas e em filiais excluídas da consolidação, parte essa atribuível ao grupo em função da percentagem de participação detida nessas empresas. Empresas associadas são aquelas em que existe uma influência significativa na gestão, presumindo-se que tal existe quando a participação corresponda a, pelo menos, 20 por cento dos direitos de voto. Por seu lado, empresas filiais excluídas da consolidação são aquelas que prosseguem actividades incompatíveis com o objectivo das contas consolidadas, nomeadamente as empresas comerciais, industriais, agrícola e de seguros.

(b) O resultado antes de interesses minoritáriospermite ter uma medida mais rigorosa dos resultados gerados por todo o activo consolidado, devendo por isso ser utilizado para efeitos de comparação com a rendibilidade em base individual.

A.2.1 e B.7.1.1 a B.7.1.8

Definições gerais

i) As estatísticas de taxas de juro das instituições financeiras monetárias (IFM) apresentadas no Boletim Estatístico têm subjacente uma metodologia harmonizada, válida para toda a área do euro, a qual se encontra definida no Regulamento N.º 63/2002 do Banco Central Europeu, de 20 de Dezembro de 2001 (BCE/2001/18). As estatísticas de taxas de juro cobrem as operações de empréstimos e depósitos denominados em euros face a particulares e sociedades não financeiras residentes em países pertencentes à União Monetária. Estas estatísticas são calculadas a partir das taxas de juro praticadas por uma amostra representativa das IFM residentes (excluindo o Banco de Portugal e os Fundos do Mercado Monetário) ponderadas pelos respectivos montantes associados.

ii) O conceito de particulares abrange os sectores agrupados das famílias e das instituições sem fim lucrativo ao serviço das famílias.

iii) As estatísticas de taxas de juro abrangem as estatísticas de taxas de juro sobre *novas operações* e de *saldos*.

Por "novas operações" entende-se qualquer novo acordo entre uma família ou sociedade não financeira e a instituição monetária. As prorrogações automáticas de depósitos e de contratos de empréstimo preexistentes, ou seja, que não exijam qualquer envolvimento activo por parte do particular ou da sociedade não financeira e que não envolvam qualquer renegociação dos termos e condições do contrato, incluindo a taxa de juro, não são considerados novas operações. As alterações das taxas de juro variáveis que derivem de ajustamentos automáticos de taxa de juro efectuados pela IFM não constituem novos acordos e, portanto, não são consideradas novas operações. A taxa de juro das novas operações reflecte a média ponderada das taxas de juro aplicadas aos depósitos e empréstimos no que respeita aos novos acordos celebrados durante o período de referência.

Saliente-se, contudo, que as taxas de juro das novas operações apresentadas, por serem agregadas com recurso exclusivo aos montantes das operações e por estarem desagregadas por prazo de fixação inicial de taxa e não por prazo contratual, não podem ser interpretadas como o contributo na margem para as taxas de juro dos saldos. Tal implica, nomeadamente, que se perde o significado habitual dos *spreads* face aos indexantes relevantes (ver nota introdutória ao Boletim Estatístico de Dezembro de 2003).

Por seu turno, a taxa de juro sobre saldos reflecte a média ponderada das taxas de juro aplicadas aos saldos de depósitos ou de empréstimos vivos em fim de mês em relação a determinada categoria de instrumentos. Os créditos de cobrança duvidosa e os empréstimos para reestruturação da dívida a taxas inferiores às normalmente praticadas no mercado não estão incluídos nas taxas de juros médias ponderadas referentes aos saldos.

No caso dos descobertos bancários, depósitos transferíveis e depósitos com pré-aviso, entende-se que o conceito de saldo coincide com o de novas operações dada a natureza destes instrumentos financeiros.

and subsidiaries excluded from consolidation, which is attributable to the group according to the percentage of shares held in these companies. Affiliated companies are companies whose management is under significant influence, assuming that this situation occurs when shares held correspond to, at least, 20 per cent of the voting rights. In addition, affiliated companies excluded from consolidation are companies whose activities are incompatible with the objective of consolidated accounts, namely commercial, industrial, agricultural and insurance corporations.

(b) Income before minority interests enables a more accurate measure of income generated by all consolidated assets and, therefore, it should be used in order to compare income with profitability on an individual basis.

A.2.1 e B.7.1.1 a B.7.1.8

General definitions

i) Statistics on interest rates, applied by monetary financial institutions (MFIs) and published in the Statistical Bulletin, are based on the euro area harmonised methodology set by Regulation No. 63/2002 of the European Central Bank, of 20 December 2001 (ECB/2001/18). Interest rate statistics cover euro-denominated deposits and loans vis-à-vis private individuals and non-financial corporations resident in Monetary Union countries. These statistics are calculated based on interest rates applied by a representative sample of resident MFIs (excluding Banco de Portugal and Money Market Funds) weighted by their corresponding amounts.

ii) The concept of private individuals covers the household sector and the sector of non-profit institutions serving households.

iii) Statistics on interest rates cover interest rate statistics on *new business* and *outstanding amounts*.

New business means any new agreement between a household or a non-financial corporation and the monetary institution. Rollovers of existing deposits and loan contracts that are carried out automatically - i.e., without any active involvement of the household or non-financial corporation, and that do not involve any renegotiation of the terms and conditions of the contract, including the interest rate - shall not be considered as new business. Changes in variable interest rates in the sense of automatic adjustments of the interest rate performed by a MFI are not new agreements and shall therefore not be considered as new business. Interest rates on *new business* shall reflect the weighted average interest rate applied to the deposits and loans in respect of new agreements made during the reference time period.

However, it should be noted that interest rates on *new business* cannot be interpreted as the margin contribution to interest rates on *outstanding amounts* because they are aggregated using business amounts as single weights, and they are broken down by initial rate fixation period and not by agreed maturity. This implies, inter alia, that the usual meaning of spreads vis-à-vis the relevant reference rate is lost (see Introductory Note to the December 2003 issue of the Statistical Bulletin).

Interest rates on *outstanding amounts* shall reflect the weighted average interest rate applied to deposits or loans in the relevant instrument category as at the end of the month. Non-performing loans and restructured loans at rates below standard market conditions are not included in the weighted average interest rates on *outstanding amounts.*

In the case of bank overdrafts, transferable deposits and deposits redeemable at notice, the concept of new business shall be extended to the whole stock, given the nature of these financial instruments.

Notas técnicas

(1) As taxas de juro apresentadas são taxas acordadas anualizadas (TAA) e correspondem à média ponderada das taxas de juro individualmente acordadas entre a instituição monetária e o particular ou sociedade não financeira em relação a um dado depósito ou empréstimo, convertidas numa base anual e cotada como percentagem ao ano. A TAA cobre apenas os pagamentos de juros sobre depósitos ou empréstimos, mas não os outros encargos eventualmente aplicáveis. Para as novas operações de empréstimos ao consumo e habitação, é apresentada adicionalmente a taxa anual de encargos efectiva global, TAEG (Directiva n.º 87/2002/CEE e Directiva n.º 98/7/CE; Decreto-Lei n.º 359/91, de 21 de Setembro e Decreto-Lei n.º 101/2000, de 2 de Junho), que engloba todos os encargos com os empréstimos para além do pagamento dos juros.

(2) Os montantes de novas operações são extrapolados para o conjunto das instituições de crédito a partir das que pertencem à amostra, com base no estimador *Horvitz-Thompson*.

(3) A desagregação por prazo contratual das novas operações de empréstimos baseia-se no prazo de fixação inicial de taxa. Por exemplo, um novo empréstimo ao consumo a três anos com taxa de juro indexada, revista de 6 em 6 meses, é classificado em termos de novas operações no segmento "Empréstimos a particulares para consumo com prazo de fixação inicial de taxa até 1 ano", enquanto que um outro novo empréstimo ao consumo a três anos com taxa de juro fixa é classificado no segmento "Empréstimos a particulares para consumo com prazo de fixação inicial de taxa de 1 a 5 anos"; no âmbito dos saldos estas duas operações são, em ambos os casos, classificadas no segmento "Empréstimos a particulares para consumo e outros fins – operações de 1 a 5 anos". Por convenção, as operações a taxa variável estão classificadas no período de fixação inicial de taxa inferior a 1 ano. Para as novas operações de depósitos e para os saldos o critério subjacente é o prazo original da operação. As taxas de juro de novas operações apresentadas, por serem agregadas com recurso exclusivo aos montantes das operações e por estarem desagregadas por prazo de fixação inicial de taxa e não por prazo contratual, não podem ser interpretadas como o contributo na margem para as taxas de juro dos saldos. Tal implica, nomeadamente, que se perde o significado habitual dos *spreads* calculados face aos indexantes relevantes (ver nota introdutória ao Boletim Estatístico de Dezembro de 2003).

(4) Os empréstimos a famílias para a compra de habitação são definidos como empréstimos concedidos para possibilitar o investimento na habitação, incluindo construção e melhoramentos. As estatísticas de taxas de juro das IFM cobrem indistintamente os créditos à habitação com e sem garantia. Os empréstimos às famílias para consumo (crédito ao consumo), são definidos como empréstimos concedidos para utilização pessoal no consumo de bens e serviços. Os novos empréstimos às famílias para outros fins são definidos como empréstimos, com excepção dos descobertos bancários, concedidos para finalidades tais como negócios, consolidação de dívida, educação, etc.

(5) A desagregação por "escalão de crédito" dos empréstimos concedidos a empresas não financeiras baseia-se no montante de cada transacção individual que é classificada como nova operação e não na totalidade do crédito concedido a essas entidades.

(6) Os descobertos bancários incluem, para além dos saldos devedores dos depósitos à ordem, os montantes de crédito utilizados com recurso a cartões de crédito e através de linhas de crédito autorizadas.

(7) As taxas de juro publicadas são médias ponderadas pelos respectivos montantes associados. No que concerne às taxas sobre novas operações deve ter-se presente que estas taxas não são ponderadas pelo prazo contratual das operações.

Technical notes

(1) The interest rates presented here are annualised agreed rates (AAR) and correspond to the weighted average of the interest rates that are individually agreed between the monetary institution and the household or non-financial corporation for a deposit or loan, converted to an annual basis and quoted in percentages per annum. Any AAR only covers interest rate payments on deposits and loans, but no other charges that may apply. A different rate is calculated for new consumer credit or new loans for house purchases, the annual percentage rate of charge (APRC), which covers the total cost of the loans, in addition to interest payments. It is calculated according to Directive No. 87/2002/EEC and Directive No. 98/7/EC as well as Decree-Law No. 359/91 of 21 September 1991 and Decree-Law No. 101/2000 of 2 June 2000.

(2) The amounts of new business corresponding to credit institutions included in the sample are extrapolated to all credit institutions based on the Horvitz-Thompson estimator.

(3) The breakdown of new loans by maturity is based on the initial rate fixation period. For instance, a new three-year consumer credit with indexed interest rate, revised half-yearly, is classified in these Tables under the item "Consumer credits to private individuals with up to a 1-year initial rate fixation", while another new three-year consumer credit with fixed interest rate is classified in these Tables under the item "Consumer credits to private individuals with initial rate fixation from 1 to 5 years". In the case of interest rates statistics on *outstanding amounts* these credit transactions are, in both cases, classified under the item "Consumer credits and loans to other purposes to private individuals - 1 to 5 years' maturity." It has been agreed that variable rate loans are classified under up to a 1-year initial rate fixation. The underlying criterion for new deposits and for outstanding amounts consists of the original agreed maturity. Interest rates on *new business* cannot be interpreted as a contribution at the margin to the interest rates on *outstanding amounts* because they are aggregated using the business volume as a single weight and they are broken down by initial rate fixation period instead of by agreed maturity. In particular, this implies that the usual meaning of the spread vis-à-vis the relevant reference rate is lost (see Introductory Note to the December 2003 issue of the Statistical Bulletin).

(4) Loans to private individuals for house purchase are defined as loans granted for housing investment, including construction and renovation. MFIs interest rate statistics cover indiscriminately loans for house purchase both with and without collateral. Loans to private individuals for consumption (consumer credit) are defined as loans granted for personal use in consumption of goods and services. New loans to private individuals for other purposes are defined as loans, except bank overdrafts, granted for purposes such as business, debt consolidation, education, etc.

(5) The breakdown by "credit category" of loans granted to non-financial corporations is based on the amount of each individual transaction that is classified as new business and not on the total credit granted to such entities.

(6) Bank overdrafts include, in addition to the debit balances of overnight deposits, the amount of credit used through credit cards and by means of authorised credit lines.

(7) Published interest rates are average rates weighted by their corresponding amounts. In particular, interest rates on *new business* are not weighted by the agreed maturity of the transactions.

B.8.2.1.1

(a) Inclui informação dos Intermediários Financeiros supervisionados pelo Banco de Portugal, ou seja, exclui nomeadamente as Sociedades Gestoras de Participações Sociais que controlam as Empresas de Seguros. Adicionalmente, inclui informação de Sociedades e Fundos de Titularização de Créditos supervisionados pela Comissão de Mercados e Valores Mobiliários.

B.8.2.1.2

(a) Inclui informação dos Auxiliares Financeiros supervisionados pelo Banco de Portugal, ou seja, exclui nomeadamente os Auxiliares de Seguros e as Sociededes e as Sociedades Gestoras de Fundos de Pensões.

B.8.2.2.1 a B.8.2.3.3

(a) Inclui informação dos Outros Intermediários Financeiros e Auxiliares Financeiros supervisionados pelo Banco de Portugal, ou seja, exclui nomeadamente as Sociedades Gestoras de Participações Sociais que controlam as Empresas de Seguros, os Auxiliares de Seguros e as Sociedades Gestoras de Fundos de Pensões. Adicionalmente, inclui informação de Sociedades e Fundos de Titularização de Créditos supervisionados pela Comissão de Mercados e Valores Mobiliários.

B.8.3.1

(a) Inclui informação das Sociedades Gestoras de Participações Sociais do Sector Financeiro supervisionados pelo Banco de Portugal, isto é , exclui as Sociedades Gestoras Participações Sociais que controlam empresas de Seguros.

B.11.3.2

(a) Os títulos seleccionados, para os quais se calculam *"yields to maturity"*, são os que, em cada momento, são considerados como de referência para o prazo dos dez anos pelos intervenientes no mercado. Dado que os momentos de alteração de benchmark não são coincidentes para Portugal e para a área do Euro, os valores apresentados para o respectivo diferencial podem ser afectados pelo facto de, em determinados períodos, estarem em comparação obrigações com prazos residuais diferentes.

C. ESTATÍSTICAS DA BALANÇA DE PAGAMENTOS E DA POSIÇÃO DE INVESTIMENTO INTERNACIONAL

De acordo com a metodologia seguida nas Estatísticas da Balança de Pagamentos e da Posição de Investimento Internacional deve ter-se em consideração a seguinte sectorização institucional:
Autoridades monetárias - inclui o Banco de Portugal e o Tesouro, até Dezembro de 1998. A partir de Janeiro 1999 inclui, apenas, o Banco de Portugal. Esta alteração surge na sequência do estipulado no Tratado da Comunidade Europeia, cujos artigos 105(2) e 116(3) conferem ao Eurosistema, composto pelo Banco Central Europeu e pelos bancos centrais nacionais da zona do euro, o direito exclusivo de detenção e gestão das reservas oficiais dos Estados membros desde o início da fase III da UEM.
Administrações Públicas - a partir de Janeiro 1999 inclui o Tesouro;
Outras instituições financeiras monetárias - exclui o Banco de Portugal;
Outros intermediários financeiros e auxiliares financeiros - inclui, nomeadamente, Sociedades de Investimento, Sociedades financeiras de corretagem, Sociedades gestoras de património e Sociedades de desenvolvimento regional;
Particulares - inclui as famílias e as instituições sem fim lucrativo ao serviço das famílias.

B.8.2.1.1

(a) Includes data on Financial Intermediaries supervised by the Banco de Portugal, namely it does not include Financial Holding Companies that control Insurance Companies. Additionally, it includes data on Securitization Societies and Funds supervised by the Portuguese Securities Market Commission.

B.8.2.1.2

(a) Includes data on Financial Auxiliaries supervised by the Banco de Portugal, namely it does not include Insurance Financial Auxiliaries and Pension Fund Managing Companies.

B.8.2.2.1 a B.8.2.3.3

(a) Includes data on Other Financial Intermediaries and Financial Auxiliaries supervised by the Banco de Portugal, namely it does not include Financial Holding Companies that control Insurance Companies, Insurance Financial Auxiliaries and Pension Fund Managing Companies. Additionally, it includes data on Securitization Societies and Funds supervised by the Portuguese Securities Market Commission.

B.8.3.1

(a) Includes data on Financial Holding Companies supervised by the Banco de Portugal, so it excludes Financial Holding Companies that control Insurance Companies.

B.11.3.2

(a) The selected securities for which yields to maturity are calculated are those that, at any time, are considered to be a reference for the 10-year maturity by market participants./ The change of benchmark for Portugal and for the Euro area is not simultaneous. Thus the respective differential may be affected by the comparison of bonds with different residual maturities.

C. BALANCE OF PAYMENTS AND INTERNATIONAL INVESTMENT POSITION STATISTICS

According to the Balance of Payments and International Investment Position methodologies the following institutional sectors coverage should be considered:
Monetary authorities - up to December 1998, includes the Banco de Portugal and the Treasury. From January 1999 onwards, includes only the Banco de Portugal. In accordance with the institucional arrangements in the Treaty establishing the European Community, namely its articles 105(2) and 116(3), only the Eurosystem, composed of the ECB and the national central banks participating in the single currency, has the exclusive right to hold and manage the official foreign reserves of the Member States from the beginning of Stage Three of EMU.
General Government - from January 1999 onwards includes the Treasury.
Other monetary financial institutions - does not include the Banco de Portugal;
Other financial intermediaries and financial auxiliaries - includes, namely, Dealers, Wealth managing companies and Regional Development companies;
Private individuals - includes households and non-profit institutions serving households.

C.0.1, C.2.0 e C.2.1

(a) Na balança financeira um sinal negativo (positivo) corresponde a um aumento líquido (diminuição líquida) de activos ou a uma diminuição líquida (aumento líquido) de passivos.

(b) A análise das rubricas de investimento directo, investimento de carteira e outro investimento em termos líquidos é particularmente relevante quando ocorram operações (sobretudo se forem de elevado montante) que se compensem em termos de activo e passivo, caso em que apenas os valores líquidos explicitarão adequadamente a situação verificada, podendo acontecer uma leitura errónea quando se proceda a uma análise isolada de cada uma das componentes.

Esta situação tem ocorrido, sobretudo, ao nível da rubrica de investimento directo, caso em que a análise parcelar das operações de investimento de Portugal no exterior, por um lado, e do investimento do exterior em Portugal, por outro, deve ser conjugada com a leitura do comportamento da rubrica de investimento directo em termos líquidos.

Esta particularidade prende-se com o facto de existirem operações de investimento directo nos dois sentidos que se compensam mutuamente, não correspondendo a investimento líquido na (ou da) economia portuguesa. É o caso de uma empresa constituída em Portugal, que seja apenas um intermediário numa operação de investimento directo entre dois países estrangeiros. Por exemplo, se a empresa não residente A investe na empresa residente B e esta, por sua vez, investe noutra empresa não residente C, na prática, o resultado final consubstanciar-se-á, em termos líquidos, num simples investimento entre empresas não residentes (investimento de em C).

C.2.4.7, C.2.5.7 e C.3.3.3

(a) A zona económica *Off-shores* inclui os seguintes países: Andorra, Antígua e Barbuda, Anguila, Antilhas Holandesas, Barbados, Barém, Bermuda, Bahamas, Belize, Dominica, Granada, Ilha de Guernsey, Gibraltar, Hong Kong, Ilha de Man, Ilha de Jersey, Jamaica, São Cristóvão e Nevis, Ilhas Caimão, Líbano, Santa Lúcia, Liechtenstein, Libéria, Ilhas Marshall, Monserrate, Maldivas, Nauru, Panamá, Filipinas, Singapura, Ilhas Turcos e Caicos, São Vicente e Granadinas, Ilhas Virgens Britânicas, Ilhas Virgens Americanas, Vanuatu e Samoa.

D. ESTATÍSTICAS CAMBIAIS

D.1.1.1

(a) Foram introduzidas nestes quadros, a partir de Outubro de 2000, as cotações médias mensais do euro em relação ao rand da África do Sul, won da Coreia do Sul, dólar de Hong Kong, coroa da Islândia, lev da Bulgária, coroa da Eslováquia, lira de Malta, leu da Roménia, lira turca, dólar de Singapura, lats da Letónia e litas da Lituânia, calculadas a partir das cotações de referência diárias do BCE.

(b) O Banco Central Europeu passou a publicar a partir de 1 de Abril de 2005, taxas de câmbio de referência para o euro, numa base diária, para a Kuna croata (HRK), para o Rublo russo (RUB), para o Yuan renmimbi da China (CNY), para a Rupia indonésia (IDR), para o Ringgit da Malásia (MYR), para o Peso filipino (PHP) e para o Baht da Tailândia (THB). Até esta data, o Banco de Portugal divulgava taxas de câmbio mensais de fim de período para estas moedas.

D1.2.1

(a) DSE - Direito de Saque Especial.

(b) Média dos *fixings* AM e PM de Londres.

D.1.2.3 e D.1.2.4

(a) Os quadros A.2.3, D.1.2.3 e D.1.2.4 apresentam índices cambiais efectivos para Portugal. Um aumento do índice reflecte uma apreciação

C.0.1, C.2.0 e C.2.1

(a) A minus (plus) sign means a net increase (net decrease) on the assets and a net decrease (net increase) on the liabilities.

(b) The analysis of these items in net terms is particularly relevant when there are very significant transactions affecting both assets and liabilities. In these cases, only net figures will appropriately express the correct result, whereas the separate analysis of each component would be misleading.

This situation has occurred mainly at the level of the direct investment item, where the separate analysis of Portuguese direct investment abroad and of foreign direct investment in Portugal has to be supplemented with the analysis of the total net direct investment item. This feature relates to the fact that there are direct investment transactions in both directions that balance each other, not resulting in a net investment in (or from) the Portuguese economy.
This is the case in which a company resident in Portugal acts solely as an intermediary in a direct investment transaction between two foreign countries. For example, if a non resident company A invests in a resident company B and the latter invests in another non resident company C, in practice the final net result will be an investment between non resident companies (investment from A in C).

C.2.4.7, C.2.5.7 e C.3.3.3

(a) The economic zone *Off-shores* includes the following countries: Andorra, Antigua and Barbuda, Anguilla, Netherlands Antilles, Barbados, Bahrain, Bermuda, Bahamas, Belize, Dominica, Grenada, Guernsey, Gibraltar, Hong Kong, Isle of Man, Jersey, Jamaica, St Kitts and Nevis, Cayman Islands, Lebanon, Saint Lucia, Liechtenstein, Liberia, Marshall Islands , Montserrat, Maldives, Nauru, Panama, Philippines, Singapore, Turks and Caicos Islands, Saint Vicent and the Granadines, British Virgin Islands, U.S. Virgin Islands, Vanuatu and Samoa.

D. EXCHANGE RATE STATISTICS

D.1.1.1

(a) From October 2000 onwards these tables include the euro average exchange rate against the South African rand, South Korean won, Hong Kong dollar, Iceland krona, Bulgarian lev, Slovak koruna, Maltese lira, Romania leu, Turkish lira, Singapore dollar, Latvian lats and Lithuanian litas, calculated from the daily reference exchange rates of the ECB.

(b) As from 1st April 2005, the European Central Bank started to publish euro reference exchange rates on a daily basis for the (Croatia) kuna (HRK), for the Russian rouble (RUB), for the (China)Renmimbi yuan (CNY), for the Indonesian rupiah (IDR), for the Malaysian ringgit (MYR), for the Philippine peso (PHP) and for the (Thailand) bath (THB). Until this date, the Banco de Portugal published end-of-month euro exchange rates for these currencies.

D.1.2.1

(a) SDR - Special Drawing Rights.

(b) Average of the London AM and PM fixings.

D.1.2.3 e D.1.2.4

(a) The tables A.2.3, D.1.2.3 E D.1.2.4 present effective exchange rate indices for Portugal. An increase in the index reflects an appreciation of

do euro. Estes índices são calculados como a média geométrica das taxas de câmbio bilaterais dos principais parceiros comerciais de Portugal, ponderadas pelo peso de cada parceiro nas relações comerciais externas de manufacturas, incluindo efeitos em terceiros mercados e os efeitos da concorrência das produções domésticas de manufacturas dos países parceiros comerciais considerados, no período 2001-2003. Os parceiros comerciais considerados foram Áustria, Bélgica, Brasil, República Checa, Dinamarca, Finlândia, França, Alemanha, Grécia, Hungria, Irlanda, Itália, Japão, Luxemburgo, Países Baixos, Noruega, Polónia, Espanha, Suécia, Suíça, Reino Unido e Estados Unidos que representaram, no triénio 2001-2003, cerca de 92 por cento do comércio externo português de manufacturas. Os índices cambiais efectivos reais foram obtidos deflacionando os índices nominais com índices de preços no consumidor e com deflatores do PIB. A base dos índices apresentados é o primeiro trimestre de 1999, coincidindo com a base escolhida pelo BCE para as taxas de câmbio efectivas do euro. Para uma descrição mais pormenorizada da metodologia ver o artigo "Novo índice cambial efectivo para a economia portuguesa", publicado no *Boletim Económico* do Banco de Portugal de Dezembro de 2004.

the euro. These indices are calculated as the geometric average of the portuguese main trade partners bilateral exchange rates, weighted by the relative importance of each partner in the manufactures external trade, including third market effects and the competition of trade partners domestic production, in 2001-2003. The partner countries included are Austria, Belgium, Brazil, Czech Republic, Denmark, Finland, France, Germany, Greece, Hungary, Ireland, Italy, Japan, Luxemburg, Netherlands, Norway, Poland, Spain, Sweden, Switzerland, United Kingdom and United States that represented 92 per cent of the portuguese manufactures external trade, in the period 2001-2003. The real indices correspond to the nominal index deflated with consumer price indices and GDP deflators. The base period is the first quarter of 1999, as ECB does for euro effective exchange rates. For further details see the article "The new effective exchange rate index for the portuguese economy", published in the Banco de Portugal Economic Bulletin, December 2004.

D1.2.4

(b) DSE - Direito de Saque Especial.

(c) Média dos *fixings* AM e PM de Londres.

D.1.3

(a) Actualmente, com excepção das moedas AOA, RSD e STD, que têm cotação contra o Euro, as restantes moedas têm subjacente as cotações do dólar dos Estados Unidos (USD) face a cada moeda (preços médios recolhidos no último dia útil do mês, cerca das 13.30h) e a taxa de referência do euro face ao USD (fonte: BCE, último dia útil do mês).

(b) Em Fevereiro de 2003, data da formação do novo estado Sérvia-Montenegro, introdução do Dinar Sérvio (CSD) para a Sérvia, enquanto que em Montenegro passou a utilizar-se o Euro (EUR). Após a separação da Sérvia e Montenegro, o código ISO do dinar sérvio foi modificado para RSD, com efeitos a partir de 25 de Outubro de 2006.
Série descontinuada do Dinar Jugoslavo (YUM) com efeitos a partir de Fevereiro de 2003, data da formação do novo estado Sérvia-Montenegro.

(c) Em 1 de Dezembro de 1999, introdução do Kwanza (AOA), equivalendo a 1 000 000 do anterior Kwanza reajustado (AOR).

(d) No final de Março de 1999, o Franco Congolês passou a ser cotado como moeda da República Democrática do Congo, em substituição do anterior Novo Zaire. Foi estabelecida a paridade entre as duas moedas de 1:100 000.

(e) Em 1 de Julho de 2007 introdução do Cedi do Gana (GHS), equivalendo a 10 000 do anterior Cedi (GHC).

(f) Cotações do Franco malgache (MGF) até Dezembro de 2004. A partir de Janeiro de 2005 cotações da nova moeda Ariary malgache MGA, introduzida em 31 de Julho de 2003, com a paridade de 1 MGA = 5 MGF.

(g) O Metical revalorizado (MZN) entrou em circulação em 1 de Julho de 2006, com a paridade de 1 MZN =1 000 MZM.

(h) Em 10 de Janeiro de 2007, foi introduzida a Libra Sudanesa (SDG) equivalendo a 100 Dinares sudaneses (SDD).

(i) Franco da Comunidade Financeira Africana (Franco CFA - BEAC) – Autoridade responsável: Banque Centrale des États de l'Afrique Centrale - cotação para: Camarões, República Centro-Africana, Congo, Gabão, Chade e Guiné Equatorial.

D.1.2.4

(b) SDR - Special Drawing Rights.

(c) Average of the London AM and PM fixings.

D.1.3

(a) Currently, with exception of the currencies AOA, RSD e STD, that have exchange rate against the Euro, the others currencies are based on the US Dollar exchange rate vis-à-vis each currency (average prices on the last working day of the month, at 1:30 PM) and the euro reference rate vis-à-vis the US dollar (source: ECB, last working day of the month).

(b) On February 2003, data of the constitution of the new state of Serbia-Montenegro issue of Serbian Dinar (CSD) for Serbia, while Montenegro began using the Euro (EUR). Following the split of Serbia and Montenegro, a new ISO code is effective for the serbian currency since October 25, 2006. The ISO code RSD has replaced the former CSD code. Yugoslavian Dinar (YUM) series discontinued with effects from February 2003, data of the constitution of the new state of Serbia-Montenegro.

(c) On 1 December, 1999, issue of Kwanza (AOA) equivalent to 1 000 000 of the previous Readjusted Kwanza (AOR).

(d) At the end of March 1999, the Franc Congolais started to be quoted as the currency of Congo Democratic Republic, replacing the previous New Zaire. A parity of 1:100 000 was established between the two currencies.

(e) On July 2007 issue of Ghana Cedi (GHS) equivalent to 10 000 of the previous Cedi (GHC).

(f) Malagasy Franc exchange rate until December 2004. Starting on January 2005, exchange rate for the new currency, Malagasy Ariary (MGA), introduced on 31 July 2003 equivalent to 5 of previous Malagasy Franc (MGF).

(g) The re-valued Metical (MZN) entered into circulation on 1 July 2006, equivalent to 1 MZN =1 000 MZM.

(h) On 10 January 2007, was issued the Sudanese pound (SDG), equivalent to 100 Sudanese dinars (SDD).

(i) African Financial Community Franc (CFA Franc BEACO) – Responsible authority: Banque Centrale des États de l'Afrique de l'Afrique Centrale - quotation for: Cameroon, Central Afican Republic, Congo, Gabon, Chade and Equatorial Guinea.

(j) Franco da Comunidade Financeira Africana (Franco CFA - BEACO) – Autoridade responsável: Banque Centrale des États de l'Afrique de l'Ouest - cotação para: Benim, Costa do Marfim, Burkina-Faso, Senegal, Niger, Togo, Mali e Guiné-Bissau. No caso da Guiné-Bissau, o franco apenas foi introduzido como moeda oficial em 2 de Maio de 1997, em substituição do Peso da Guiné-Bissau.

(k) O dólar do Zimbabué (ZWD) foi redenominado em 1 de Agosto de 2006 (1 ZWD novo = 1 000 ZWD antigos). Em 1 de Agosto de 2008 foi alterado o código ISO do dólar do Zimbabué de ZWD para ZWR e redenominado de 1 ZWR = 10 000 000 000 ZWD. Em 1 de Fevereiro de 2009 foi alterado o código ISO do dólar do Zimbabué de ZWR para ZWL e redenominado de 1 ZWL = 1 000 000 000 000 ZWR..

(l) Sistema de câmbios múltiplos. Paridade fixa face ao dólar dos Estados Unidos. De Julho de 1999 a Outubro de 2003, paridade fixa face ao euro para as transacções com a Área do euro.

(m) Em 1 de Janeiro de 2004, o Dólar do Suriname (SRD) substituíu o Florim do Suriname (SRG), na razão de 1 SRD = 1 000 SRG.

(n) Em 1 de Janeiro de 2008, introdução do Bolivar Forte (VEF), equivalendo a 1 000 do anterior Bolivar (VEB).

(o) Cotações do Afghani (AFA) até Dezembro 2002. A partir de Janeiro 2003 - cotações da nova moeda - Afghani (AFN) -, introduzida em 7 de Outubro de 2002 com a paridade de 1 AFN = 1 000 AFA.

(p) Até Fevereiro de 2004 - cotações oficiais para o Dinar Iraquiano. A partir de Março de 2004 - cotação para o novo Dinar Iraquiano com base em leilão do Banco Central do Iraque.

D.2.1, D.2.2, D.2.3, D.2.4

(a) Valor bruto dos montantes nominais ou nocionais das transacções contratadas durante o mês a que se refere o inquérito, corrigidos da duplicação resultante das transacções efectuadas no mercado interbancário doméstico. Em Abril de 1995, o inquérito à Actividade dos Mercados de Câmbios alargou o seu âmbito, abrangendo informação mais detalhada sobre o mercado de derivados, e a sua periodicidade passou de trimestral a semestral. A partir de Abril de 1999, na sequência da criação do euro, as séries relativas às transacções envolvendo as denominações legais do euro foram descontinuadas. Em Abril de 2001, o inquérito alterou a periodicidade para anual e passou também a cobrir informação individualizada sobre as transacções com contrapartes da zona euro. Nos inquéritos realizados até Janeiro de 1995 (inclusive), as sucursais financeiras nas zonas *off-shore* da Madeira e Açores foram consideradas entidades não residentes, não tendo sido directamente inquiridas. A partir de Abril de 1995, estas sucursais *off-shore* passaram a ser consideradas entidades financeiras residentes e todas as operações que efectuam no âmbito do inquérito são reportadas conjuntamente com as da respectiva sede.

(b) Valores convertidos em unidades de dólares dos EUA, às taxas de câmbio diárias de referência divulgadas pelo Banco de Portugal do dia da contratação da transacção, e divididos pelo número de dias do mês em que os mercados cambial e de derivados portugueses tenham estado abertos.

(c) Transaccionados em balcão.

(d) Incluem os *cross-currency interest rate swaps.*

(e) Inclui uma categoria residual de outros produtos derivados cambiais OTC, que não surge discriminada nos quadros.

(f) As transacções de opções e futuros cambiais em bolsa não surgem discriminadas em separado nos quadros, embora sejam cobertas pelo inquérito, devido ao seu peso residual.

(j) African Financial Community Franc (CFA Franc BEACO) – Responsible authority: Banque Centrale des États de l'Afrique de l'Ouest - quotation for: Benin, Cote d'Ivoire, Burkina-Faso, Senegal, Niger, Togo, Mali and Guinea-Bissau. In Guinea-Bissau, the franc was only introduced as the official currency on 2 May 1997, replacing the Guinea-Bissau Peso.

(k) The Zimbabwé (ZWD) was redenominated on 1st August 2006 (1 new ZWD = 1 000 old ZWD). On 1st August 2008 the ISO code changed from ZWD to ZWR and redenominated to 1 ZWR = 10 000 000 000 ZWD. On 1st February 2009 the ISO code changed from ZWR to ZWL and redenominated to 1 = 1 000 000 000 000 ZWR.

(l) Multiple exchange rates system. Fixed parity against the US Dollar. From July 1999 to October 2003, fixed parity against the euro for transactions with the Euro Area.

(m) On January 2004, the Suriname Dolar (SRD) replaced the Suriname Guilder (SRG), at the rate of 1 SRD per 1 000 SRG.

(n) On January 2004, issue of Bolivar fuerte (VEF) equivalent to 1 000 of previous Bolivar (VEB).

(o) Afghani (AFA) exchange rate till December 2002. Since January 2003, exchange rate for the new Afghani, equivalent 1 AFN = 1 000 AFA, issue on 7 October 2002.

(p) Until February 2004 - official rate for the Iraquian Dinar. Since March 2004 - new Iraquian Dinar rate based on Iraquian Central Bank auction.

D.2.1, D.2.2, D.2.3, D.2.4

(a) Gross nominal or notional principal amounts of transactions concluded during the survey's month, net of local inter-dealer double-counting. In April 1995, the survey of Foreign Exchange Market Activity was significantly expanded to include a comprehensive coverage of foreign exchange and interest rate derivatives markets and its frequency was changed from quarterly to semi-annual. As from April 1999, following the creation of the euro, statistical series concerning the euro legacy currencies were discontinued. In April 2001, the survey's frequency was changed to annual and separate data on transactions carried out with euro area counterparties started to be collected. In the surveys undertaken until January 1995 (inclusive), the off-shore branches at Madeira and Azores were considered as non-resident entities. For that reason they did not take part in the survey. As from April 1995, these entities have been considered as residents and all their transactions are jointly reported with those of their head offices.

(b) Valued converted into US dollars using the refernce exchange rates disclosed by Banco de Portugal prevailing on the date of the trade and divided by the number of days in the month when the Portuguese foreign exchange and derivatives markets were open.

(c) Over-the-counter.

(d) Include the cross-currency interest rate swaps.

(e) Includes a residual category of other OTC foreign exchange derivatives instruments, which is not separately disclosed.

(f) Due to its residual share, the exchange-traded foreign exchange options and futures are not separately disclosed, although they are covered by the survey.

D.2.5, D.2.6, D.2.7, D.2.8

(a) Valores brutos, nominais ou nocionais, dos montantes em carteira, corrigidos da duplicação resultante das posições detidas no mercado interbancário doméstico. Os dados relativos às posições só começaram a ser recolhidos a partir de Abril de 1995, quando o inquérito à Actividade dos Mercados de Câmbios alargou o seu âmbito, abrangendo informação mais detalhada sobre o mercado de derivados, e a sua periodicidade passou de trimestral a semestral. A partir de Abril de 1999, na sequência da criação do euro, as séries relativas às transacções envolvendo as denominações legais do euro foram descontinuadas. Em Abril de 2000, o inquérito passou a cobrir informação sobre as posições em aberto de derivados sobre acções e mercadorias e de derivados de crédito. Em Abril de 2001, o inquérito alterou a periodicidade para anual e passou também a cobrir informação individualizada sobre as posições com contrapartes da zona euro. As posições de opções e futuros cambiais em bolsa não surgem discriminadas em separado nos quadros, embora sejam cobertas pelo inquérito, devido ao seu peso residual. As sucursais financeiras nas zonas *off-shore* da Madeira e Açores são consideradas entidades financeiras residentes e todas as operações que efectuam no âmbito do inquérito são reportadas conjuntamente com as da respectiva sede.

(b) Transaccionados em balcão.

(c) Incluem os *cross-currency interest rate swaps.* .

(d) Inclui uma categoria residual de outros produtos derivados cambiais OTC, que não surge discriminada nos quadros.

(e) As transacções de opções e futuros cambiais em bolsa não surgem discriminadas em separado nos quadros, embora sejam cobertas pelo inquérito, devido ao seu peso residual.

D.2.9, D.2.10

(a) Valor bruto dos montantes nominais ou nocionais das transacções contratadas durante o mês a que se refere o inquérito, corrigidos da duplicação resultante das transacções efectuadas no mercado interbancário doméstico. Os dados relativos às transacções de derivados sobre taxas de juro só começaram a ser recolhidos a partir de Abril de 1995, quando o inquérito à Actividade dos Mercados de Câmbios alargou o seu âmbito, abrangendo informação mais detalhada sobre o mercado de derivados, e a sua periodicidade passou de trimestral a semestral. A partir de Abril de 1999, na sequência da criação do euro, as séries relativas às transacções envolvendo as denominações legais do euro foram descontinuadas. Em Abril de 2001, o inquérito alterou a periodicidade para anual e passou também a cobrir informação individualizada sobre as transacções com contrapartes da zona euro. Nos inquéritos realizados até Janeiro de 1995 (inclusive), as sucursais financeiras nas zonas *off-shore* da Madeira e Açores foram consideradas entidades não residentes, não tendo sido directamente inquiridas. A partir de Abril de 1995 as sucursais financeiras nas zonas *off-shore* da Madeira e Açores são consideradas entidades financeiras residentes e todas as operações que efectuam no âmbito do inquérito são reportadas conjuntamente com as da respectiva sede.

(b) Valores convertidos em unidades de dólares dos EUA, às taxas de câmbio diárias de referência divulgadas pelo Banco de Portugal do dia da contratação da transacção, e divididos pelo número de dias do mês em que os mercados cambial e de derivados portugueses tenham estado abertos.

(c) Transaccionados em balcão.

(d) Inclui uma categoria residual de outros produtos derivados sobre taxas de juro OTC, que não surge discriminada nos quadros.

D.2.5, D.2.6, D.2.7, D.2.8

(a) Gross nominal or notional amounts outstanding net of local inter-dealer double-counting. Data on amounts outstanding only started to be collected as from April 1995, when the survey of Foreign Exchange Market Activity was significantly expanded to include a comprehensive coverage of derivatives market and its frequency was changed from quarterly to semi-annual. As from April 1999, following the creation of the euro, statistical series concerning the euro legacy currencies were discontinued. In April 2000, the survey started to collect data on amounts outstanding of equity, commodity and credit derivatives, although they are not disclosed. In April 2001, the survey's frequency was changed to annual and separate data on amounts outstanding vis-à-vis euro area counterparties started to be collected. The off-shore branches at Madeira and Azores are considered as residents and all their transactions are jointly reported with those of their head offices.

(b) Over-the-counter.

(c) Include the cross-currency interest rate swaps.

(d) Includes a residual category of other OTC foreign exchange derivatives instruments, which is not separately disclosed.

(e) Due to its residual share, the exchange-traded foreign exchange options and futures are not separately disclosed, although they are covered by the survey.

D.2.9, D.2.10

(a) Gross nominal or notional principal amounts of transactions concluded during the survey's month, net of local inter-dealer double-counting. Data on single-currency interest rate derivatives only started to be collected as from April 1995, when the survey of Foreign Exchange Market Activity was significantly expanded to include a comprehensive coverage of derivatives market and its frequency was changed from quarterly to semi-annual. As from April 1999, following the creation of the euro, statistical series concerning the euro legacy currencies were discontinued. In April 2001, the survey's frequency was changed to annual and separate data on transactions carried out with euro area counterparties started to be collected. In the surveys undertaken until January 1995 (inclusive), the off-shore branches at Madeira and Azores were considered as non-resident entities. For that reason they did not take part in the survey. As from April 1995, these entities have been considered as residents and all their transactions are jointly reported with those of their head offices.

(b) Values converted into US dollars using the reference exchange rates disclosed by Banco de Portugal prevailing on the date of the trade and divided by the number of days in the month on which the Portuguese foreign exchange and derivatives markets were open.

(c) Over-the-counter.

(d) Includes a residual category of other OTC foreign exchange derivatives instruments, which is not separately disclosed.

(e) Contratos transaccionados na Bolsa de Derivados do Porto, até à sua extinção em 2000.

D.2.11, D.2.12

(a) Valores brutos, nominais ou nocionais, dos montantes em carteira, corrigidos da duplicação resultante das posições detidas no mercado interbancário doméstico. Os dados relativos às posições só começaram a ser recolhidos a partir de Abril de 1995, quando o inquérito à Actividade dos Mercados de Câmbios alargou o seu âmbito, abrangendo informação mais detalhada sobre o mercado de derivados e tendo a sua periodicidade passado de trimestral a semestral. A partir de Abril de 1999, na sequência da criação do euro, as séries relativas às transacções envolvendo as denominações legais do euro foram descontinuadas. Em Abril de 2000, o inquérito passou a cobrir informação sobre as posições em aberto de derivados sobre acções e mercadorias e de derivados de crédito. Em Abril de 2001, o inquérito alterou a periodicidade para anual e passou também a cobrir informação individualizada sobre as posições com contrapartes da zona euro. As sucursais financeiras nas zonas *off-shore* da Madeira e Açores são consideradas entidades financeiras residentes e todas as operações que efectuam no âmbito do inquérito são reportadas conjuntamente com as da respectiva sede.

(b) Transaccionadas em balcão.

(c) Inclui uma categoria residual de outros produtos derivados sobre taxas de juro OTC, que não surge discriminada nos quadros.

(d) Contratos transaccionados na Bolsa de Derivados do Porto, até à sua extinção em 2000.

(e) Contracts traded in the Oporto Derivatives Exchange until their termination in 2000.

D.2.11, D.2.12

(a) Gross nominal or notional amounts outstanding net of local inter-dealer double-counting. Data on amounts outstanding only started to be collected as from April 1995, when the survey of Foreign Exchange Market Activity was significantly expanded to include a comprehensive coverage of derivatives market and its frequency was changed from quarterly to semi-annual. As from April 1999, following the creation of the euro, statistical series concerning the euro legacy currencies were discontinued. In April 2000, the survey started to collect data on amounts outstanding of equity, commodity and credit derivatives, although they are not disclosed. In April 2001, the survey's frequency was changed to annual and separate data on amounts outstanding vis-à-vis euro area counterparties started to be collected. The off-shore branches at Madeira and Azores are considered as resident and all their transactions are jointly reported with those of their head offices.

(b) Over-the-counter.

(c) Includes a residual category of other OTC foreign exchange derivatives instruments, which is not separately disclosed.

(d) Contracts traded in the Oporto Derivatives Exchange until their termination in 2000.

SECTOR BREAKDOWN IN MONETARY AND FINANCIAL STATISTICS

RESIDENT SECTOR				
Financial corporations	Monetary financial instituitions (MFI)	Banco de Portugal		Monetary sector
		Other monetary financial institutions	Banks Savings banks Mutual agricultural credit banks Money market funds	
	Non-monetary financial instituitions (NMFI)	Other financial intermediaries	Investment funds, except money market funds Risk capital companies Factoring companies Dealers Credit-purchase financing companies Financial holding companies Financial leasing companies Financial Intermediaries - other	Non-monetary sector
		Financial auxiliaries	Exchange offices Brokers Investment fund managing companies Wealth managing companies Financial auxiliaries - other	
		Insurance corporations and pension funds		
General Government		Central Government	State Autonomous funds and services	
		Regional Government	Azores Madeira	
		Local Government	Mainland Azores Madeira	
		Social Security funds		
Non-financial corporations		Non-financial public corporations Non-financial private corporations		
Private individuals		Households Non-profit institutions serving households		
Emigrants				
NON-RESIDENT SECTOR				
Same breakdown as in the resident sector, with the due adjustments, such as: * Other monetary financial institutions sector has a breakdown between “departments abroad” and “other”; * In non-European Union countries the other monetary financial institutions sector only includes banks; * Includes international organisations.				

Corresponds to the money-neutral sector.

FINANCIAL INSTRUMENTS AND OTHER ITEMS IN MONETARY AND FINANCIAL STATISTICS

<table>
<tr><th colspan="4">ASSETS</th></tr>
<tr><td colspan="4">Monetary gold
Special drawing rights (SDR)
Assets vis-à-vis International Monetary Fund (IMF)
Notes and coins</td></tr>
<tr><td rowspan="5">Credits and credit-like instruments</td><td rowspan="2">Deposits</td><td colspan="2">Transferable deposits</td></tr>
<tr><td>Other deposits</td><td>Deposits redeemable at notice
Deposits with agreed maturity
Certificates of deposits</td></tr>
<tr><td rowspan="3">Loans</td><td colspan="2">Discount</td></tr>
<tr><td>Loans (except discount) and other assets</td><td>Interbank money market loans
Subordinated loans
Other loans
Other assets</td></tr>
<tr><td colspan="2">Non-performing loans</td></tr>
<tr><td colspan="2">Securities other than shares</td><td colspan="2">Treasury bills
Commercial paper
Bonds (except subordinated bonds)
Subordinated bonds
Participating bonds
Other debt securities</td></tr>
<tr><td colspan="2"></td><td colspan="2">Shares
Investment funds units
Other equity</td></tr>
<tr><td colspan="2">Remaining assets</td><td colspan="2">Cheques
Fixed assets
Advances
Other accounts receivable
Financial derivatives
Other accounts</td></tr>
</table>

FINANCIAL INSTRUMENTS AND OTHER ITEMS IN MONETARY AND FINANCIAL STATISTICS

LIABILITIES				
Counterpart of special drawing rights				
Currency / Notes and coins				
Deposits and deposit-like instruments	Deposits	Transferable deposits		
		Deposits redeemable at notice		
		Deposits with agreed maturity		
		Emigrants' account		
		Housing savings deposits		
		Pensioners' savings deposits		
		Other savings deposits		
	Deposit-like instruments	Certificates of deposits		
		Repurchase agreements		
		Loans	Credits	Discount
				Interbank money market (IMM) loans
				Subordinated loans
				Other loans
			Other liabilities	
Securities other than capital		Commercial paper		
		Bonds (except subordinated bonds)		
		Subordinated bonds		
		Participating bonds		
		Other debt securities		
Money market funds shares/units				
Capital and reserves		Shares		
		Other equity		
		Operating income		
		- Operating costs		
		Profit and loss account		
		Reserves		
		Provisions for non-performing loans		
		Provisions for sundry risks		
Remaining liabilities		Compulsory deposits		
		Advances		
		Other accounts payable		
		Financial derivatives		
		Other accounts		

GLOSSÁRIO

AC	Administração Central
AECOPS	Associação de Empresas de Construção e Obras Públicas
ANEOP	Associação Nacional de Empreiteiros de Obras Públicas
AP	Administrações Públicas
BCE	Banco Central Europeu
BT	Bilhetes do Tesouro
BVL	Bolsa de Valores de Lisboa
CAE	Classificação das Actividades Económicas
CIMPOR	Cimpor, Cimentos de Portugal, S.A.
CLIP	Crédito em Sistema de Leilão ao Investimento Público
DSE	Direito de Saque Especial
FECOM	Fundo Europeu de Cooperação Monetária
FEDER	Fundo Europeu para o Desenvolvimento Regional
FEOGA	Fundo Europeu de Orientação e Garantia Agrícola
FMI	Fundo Monetário Internacional
f.o.b.	free on board
FSE	Fundo Social Europeu
IME	Instituto Monetário Europeu
INE	Instituto Nacional de Estatística
IPC	Índice de Preços no Consumidor
IRC	Imposto sobre o Rendimento das Pessoas Colectivas
IRS	Imposto sobre o Rendimento das Pessoas Singulares
ISFLSF	Instituições Sem Fins Lucrativos ao Serviço das Famílias
ITCE	Índice da Taxa de Câmbio Efectiva do Escudo
IVA	Imposto sobre o Valor Acrescentado
MTC	Mecanismo de Taxas de Câmbio
n.i.n.r.	não incluído noutra rubrica
OCDE	Organização para a Cooperação e Desenvolvimento Económicos
PALOP	Países Africanos de Língua Portuguesa
PEDIP	Programa Específico para o Desenvolvimento da Indústria Portuguesa
PETROGAL	Petróleos de Portugal, Petrogal, S.A
PIB	Produto Interno Bruto
SME	Sistema Monetário Europeu
TAEG	Taxa anual de encargos efectiva global
UE	União Europeia
UM	União Monetária

Sinais convencionais utilizados nos quadros

" -"	não aplicável
" . "	não disponível
" 0 "	nulo ou irrelevante
" p "	provisório

GLOSSARY

AECOPS	Associação de Empresas de Construção e Obras Públicas
ANEOP	Associação Nacional de Empreiteiros de Obras Públicas
APRC	Annual percentage rate of charge
ECB	European Central Bank
BVL	Bolsa de Valores de Lisboa (Lisbon Stock Exchange)
CEA	Classification of Economic Activities
CIMPOR	Cimpor, Cimentos de Portugal, S.A.
CG	Central Government
CLIP	Auctioned Credit for Public Investment
CPI	Consumer Price Index
EAGGF	European Agricultural Guidance and Guarantee Fund
EERI	Effective Exchange Rate Index
EMCF	European Monetary Cooperation Fund
EMI	European Monetary Institute
EMS	European Monetary System
EMU	European Monetary Union
ERDF	European Regional Development Fund
ERM	Exchange Rate Mechanism
ESF	European Social Fund
EU	European Union
F.o.b.	free on board
GDP	Gross Domestic Product
GG	General Government
IMF	International Monetary Fund
INE	Instituto Nacional de Estatística
n.i.e.	Not included elsewhere
NPISH	Non-profit Institutions Serving Households
OECD	Organisation for Economic Cooperation and Development
PALOP	Portuguese Speaking African Countries
PETROGAL	Petróleos de Portugal, Petrogal, S.A.
PEDIP	Specific Programme for the Development of Portuguese Industry
SDR	Special Drawing Rights
TB	Treasury Bills

Conventions used in the tables

" -"	not applicable
" . "	not available
" 0 "	nil or negligible
" p "	provision

Suplementos ao Boletim Estatístico

1/98 Informação estatística sobre Instituições Financeiras Não Monetárias, Dezembro de 1998. / Statistical information on non-monetary financial institutions, December 1998.

2/98 Investimento directo do exterior em Portugal: estatísticas de fluxos e *stocks* para o ano de 1996 e estimativas de *stocks* para 1997, Dezembro de 1998. / Foreign direct investment in Portugal: flows and stocks statistics for 1996 and stocks estimates for 1997, December 1998.

1/99 Nova apresentação das estatísticas da balança de pagamentos, Fevereiro/Março de 1999. / New presentation of the Balance of Payments Statistics, February/March 1999.

2/99 Informação estatística sobre fundos de investimento mobiliário (FIM), Dezembro de 1999. / Statistical information on mutual funds, December 1999.

1/00 Investimento directo de Portugal no exterior, Dezembro de 2000. / Portuguese direct investment abroad, December 2000. (available only in Portuguese)

1/01 "Balanço estatístico" e "Balanço contabilístico" das Outras Instituições Financeiras Monetárias, Agosto de 2001. / "Statistical balance sheet" and "Accounting balance sheet" of other monetary financial institutions, August 2001.

1/05 Utilização da Central de Responsabilidades de Crédito no Âmbito das Estatísticas Monetárias e Financeiras, Abril de 2005. / A new source for Monetary and Financial Statistics: the Central Credit Register, April 2005.

2/05 Contas Nacionais Financeiras da Economia Portuguesa. Notas Metodológicas e Apresentação dos Resultados Estatísticos de 2000 a 2004, Junho de 2005. / National Financial Accounts for the Portuguese Economy. Methodological Notes and Statistical Results for 2000-2004, June 2005.

3/05 Contas Nacionais Financeiras da Economia Portuguesa. Estatísticas sobre Patrimónios Financeiros de 1999 a 2004, Novembro de 2005. / National Financial Accounts for the Portuguese Economy. Statistics on financial assets and liabilities for 1999 - 2004, November 2005.

4/05 Ajustamento Sazonal de Séries Estatísticas da Balança de Pagamentos, Novembro de 2005. / Seasonal adjustment of Balance of Payments Statistics, November 2005.

5/05 Estatísticas das Empresas Não Financeiras da Central de Balanços, Dezembro de 2005. / Statistics on Non-Financial Corporations from the Central Balance-Sheet Database, December 2005.

1/07 Papers presented by Banco de Portugal representatives at the 56thSession of the International Statistical Institute, held in Lisbon, 22 - 29 August 2007. (Versão em Inglês).

1/08 Reporte simplificado: incorporação da Informação Empresarial Simplificada nas Estatísticas das Empresas não Financeiras da Central de Balanços, Maio de 2008./ Simplified reporting: Inclusion of the Simplified Corporate Information in the Statistics on Non-Financial Corporations from the Central Balance-Sheet Database, May 2008.

2/08 Estatística de Títulos: Caracterização do Sistema Integrado e Apresentação de Resultados, Junho de 2008./ Securities Statistics: Integrated System Features and Main Results.