Banco de Portugal

EUROSISTEMA

Boletim Estatístico | *Statistical Bulletin* | 2 |2009

Disponível em

www.bportugal.pt

Publicações e Estatísticas

Banco de Portugal

Departamento de Estatística

Av. Almirante Reis, 71/3º

1150-012 Lisboa

Distribuição

Departamento de Serviços de Apoio

Av. Almirante Reis, 71/2º

1150-012 Lisboa

Impressão e Acabamento

Selenova, Lda.

Tiragem

300 exemplares

Depósito Legal nº 86640/95

ISSN 0872-9751

|ESTATISTICAS|
online
BPstat

ACESSO ONLINE ATRAVÉS DA INTERNET À BASE DE DADOS ESTATÍSTICA INTERACTIVA DO BANCO PORTUGAL

O BPstat | Estatísticas online | corresponde a um sistema de acesso online através da Internet à Base de Dados Estatística Interactiva do Banco Portugal, possibilitando a difusão de estatísticas relevantes sobre a economia portuguesa, estando disponível em versão portuguesa e inglesa.

O seu objectivo principal consiste em facultar um acesso fácil e célere às séries estatísticas produzidas pelo Banco de Portugal e às principais estatísticas e indicadores económicos da responsabilidade de outras instituições.

Este serviço disponibiliza, além de um conjunto alargado de informação estatística (dados e metainformação), as funcionalidades que permitem aos utilizadores personalizar e utilizar este sistema de uma forma interactiva.

O acesso ao BPstat | Estatísticas online | pode ser efectuado através da página principal do sítio do Banco de Portugal na Internet www.bportugal.pt ou, de uma forma mais directa, através do endereço Web http://apl1.bportugal.pt/estatisticasweb.

A informação estatística encontra-se disponível sob duas formas: séries cronológicas e exploração multidimensional.

A vertente cronológica disponibiliza a informação estatística de uma forma estruturada a partir de uma árvore de domínios estatísticos.

A vertente multidimensional disponibiliza a informação estatística cruzando diversas dimensões de análise dos domínios estatísticos. Prevê-se um progressivo alargamento desta vertente a todos os domínios estatísticos.

Os utilizadores podem aceder a quadros predefinidos ou construir os seus próprios quadros, podendo para cada domínio seleccionar as dimensões pretendidas (por exemplo: tipo de operação, sector de actividade económica, sector institucional e território) e, dentro de cada uma das dimensões, os respectivos membros (por exemplo: França e Espanha na dimensão território). Os dados podem ser visualizados sob a forma de gráficos (apenas na vertente multidimensional), podendo proceder-se à respectiva impressão ou, ainda, efectuar a exportação dos quadros e da metainformação associada para uma folha de cálculo.

Os utilizadores podem guardar e aceder a quadros estatísticos que tenham previamente construído, através da funcionalidade "Favoritos". Tal permite, nos acessos posteriormente efectuados, visualizar de forma imediata as actualizações das séries estatísticas seleccionadas. É ainda possível criar "Alertas", o que permite a recepção de um aviso através de e-mail de todas as actualizações sobre a informação escolhida pelo utilizador.

O registo é necessário para beneficiar destas funcionalidades. Após o registo as mesmas ficam disponíveis através da opção "Área pessoal" na barra superior.

Para qualquer esclarecimento adicional sobre a utilização deste novo serviço do Banco de Portugal poderá recorrer aos seguintes Contactos: e-mail: Estatisticas.online@bportugal.pt - telefone: 21 313 0320

INTERNET ONLINE ACCESS TO THE BANCO DE PORTUGAL STATISTICAL INTERACTIVE DATABASE

BPstat | Statistics online | is an Internet online access to the Banco de Portugal Statistical Interactive Database, providing relevant statistical information about the Portuguese economy, available on the Banco de Portugal website: www.bportugal.pp.

The main purpose of this web-based information service is to make for quick and easy access to the statistics compiled by the Banco de Portugal, as well as to the statistics and economic indicators compiled by other institutions.

This service provides a wide range of statistical information (data and metadata), and there are also functions enabling personalised and interactive use of the system.

Statistical information is available in two formats: time series analysis and multidimensional analysis.

The time series analysis approach offers the possibility of exploring the data of the statistical domains organised in hierarchical structures.

The multidimensional analysis enables the possibility of combining several dimensions of the statistical domains, and enlargement of its coverage to other statistical domains is foreseen.

In the multidimensional analysis, users may access predefined tables or proceed to the construction of personalised tables. It is possible for each domain to select the dimensions for analysis (i.e., Data Type, Resident Economic Activity, Institutional Sector and Territory) and, for each dimension, the respective members (e.g., France and Spain in the dimension Territory). Data may be visualised as a chart, printed or exported to a spreadsheet (data and/or metadata).

Users may save personalised statistical tables for future access via the "Favourites" option. This function leads to the immediate visualization of the selected statistical series duly updated. It is also possible to create "Alert" messages, allowing the users to be notified by e-mail of updates relating to the subscribed data.

Access to the functions "Favourites" and "Alerts" requires registration. After registration, these functions become available under the option "Personal area" on the upper bar.

For further information please read the Help or contact us via the e-mail address estatisticas.online@bportugal.pt, or via the phone number +351 213130320.

Notas aos Quadros

Os quadros apresentados no Boletim Estatístico incluem dois tipos de notas:
• Notas identificadas por letras, cujo texto informativo é apresentado no Capítulo I – "Notas explicativas";
• Notas identificadas por números ou outros símbolos, cujo texto informativo é apresentado no final do próprio quadro.

Special Data Dissemination Standard

Em Abril de 1996 o Fundo Monetário Internacional (FMI) criou o 'Special Data Dissemination Standard' (SDDS) visando reforçar a transparência, integridade, actualidade e qualidade da informação estatística. No âmbito do SDDS é disponibilizada informação sobre: dados macroeconómicos; política de divulgação ao público; política de revisões; metodologias subjacentes à preparação da informação estatística.
Portugal aderiu ao SDDS em Outubro de 1998, podendo ser consultada a informação relativa a Portugal no 'Dissemination Standard Bulletin Board' (DSBB) do FMI, acessível na Internet - http://dsbb.imf.org.
Em articulação com o calendário de divulgação estabelecido no SDDS, igualmente disponível no referido endereço da Internet, o Banco de Portugal publica, em primeira mão, na Internet - www.bportugal.pt - as relevantes estatísticas sobre Contas da Administrações Públicas - Contas Financeiras, Contas da Administração Central - Financiamento, Contas do Sector Bancário e do Banco de Portugal, Taxas de Juro, Balança de Pagamentos, Posição de Investimento Internacional, Reservas Internacionais e Dívida Externa.
A informação estatística abrangida pelo SDDS, relativa a Portugal, é compilada pelo Ministério das Finanças, pelo Instituto Nacional de Estatística, pela Euronext Lisboa e pelo Banco de Portugal.

Notes in the Tables

There are two types of notes to the tables in the Statistical Bulletin:
• *Notes identified by letters, and these will be found in Chapter I - "Explanatory Notes"; and*
• *Notes identified by figures or other characters, and these will be found at the bottom of the table.*

Special Data Dissemination Standard

In April 1996, the International Monetary Fund (IMF) created the Special Data Dissemination Standard(SDDS) with the objective of improving the dissemination of reliable, comprehensive and timely economic, financial and socio-demographic data. The SDDS provides information on macroeconomic data; release, revision and dissemination practices; and statistical methodologies.
Portugal adopted the SDDS in October 1998. Information on Portuguese statistics is provided on the IMF Dissemination Standard Bulletin Board (DSBB) and is available on http://dsbb.imf.org.
According to the SDDS advance release calendar, also available on the IMF website, the Banco de Portugal publishes the relevant statistics on its website as soon as they are released. These are statistics on General Government Operations–Financial Accounts, Central Government Operations–Financing, Analytical Accounts of the Banking Sector, Analytical Accounts of the Central Bank, Interest Rates, Balance of Payments, International Investment Position, International Reserves and Foreign Currency Liquity and External Debt.
The statistical data for Portugal are compiled by the Ministry of Finance, the National Statistical Institute, Euronext Lisboa and the Banco de Portugal.

ÍNDICE

A.	**Principais indicadores**
B.	**Estatísticas monetárias e financeiras**
B.0	Agregados monetários e principais contrapartidas
B.1	Síntese monetária
B.2	Balanço do Banco de Portugal
B.3	Balanço das outras instituições financeiras monetárias
B.4	Detalhes dos activos das outras instituições financeiras monetárias face a residentes
B.5	Detalhes dos passivos das outras instituições financeiras monetárias face a residentes
B.6	Detalhes dos activos e passivos das outras instituições financeiras monetárias face a não residentes
B.7	Taxas de juro e rendibilidade das instituições financeiras monetárias
B.8	Informação sobre instituições financeiras não monetárias
B.9	Informação estatística da Central de Responsabilidades de Crédito
B.10	Mercados de títulos
B.11	Sistemas de pagamentos
C.	**Estatísticas da balança de pagamentos e da posição de investimento internacional**
C.0	Estatísticas da balança de pagamentos
C.1	Balanças corrente e de capital
C.2	Balança financeira
C.3	Posição de investimento internacional
D.	**Estatísticas cambiais**
D.1	Taxas de câmbio
D.2	Actividade nos mercados de câmbios e de produtos derivados
E.	**Estatísticas das finanças públicas**
E.1	Financiamento das Administrações Públicas
E.2	Receitas e despesas do Estado e da Segurança Social
E.3	Capacidade / necessidade líquida de financiamento e dívida das Administrações Públicas
F.	**Contas nacionais financeiras**
F.1	Contas nacionais financeiras -Transacções
F.2	Contas nacionais financeiras - Patrimónios financeiros
G.	**Estatísticas das empresas não financeiras da Central de Balanços**
G.1	Características da informação da Central de Balanços
G.2	Indicadores de actividade
G.3	Número de pessoas ao serviço e remunerações
G.4	Activos e passivos financeiros
G.5	Rácios
H.	**Estatísticas gerais**
H.0	Contas nacionais trimestrais
H.1	Indicadores de actividade económica
H.2	Emprego e salários
I.	**Estatísticas de emissão monetária**
I.1	Emissão de notas
I.2	Emissão de moedas
J.	**Sistemas de pagamentos**
J.1	Caracterização geral do sistema de pagamentos português
J.2	Sistemas de liquidação interbancária
J.3	Sistema de compensação interbancária
L.	**Notas explicativas**

A. PRINCIPAIS INDICADORES

A.1.1	Índice harmonizado de preços no consumidor e índice de preços no consumidor	3
A.1.2	Índice harmonizado de preços no consumidor por agregados	4
A.1.3	Índice de preços no consumidor por classes	5
A.1.4	Índice harmonizado de preços no consumidor	6
A.2.1	Taxas de juro	7
A.2.2	Agregados de crédito interno	7

CONTENTS

A.	**Main indicators**
B.	**Monetary and financial statistics**
B.0	Monetary aggregates and main counterparts
B.1	Monetary survey
B.2	Balance sheet of the Banco de Portugal
B.3	Balance sheet of the other monetary financial institutions
B.4	Details of the assets of other monetary financial institutions vis-à-vis residents
B.5	Details of the liabilities of other monetary financial institutions vis-à-vis residents
B.6	Details of the assets and liabilities of other monetary financial institutions vis-à-vis non-residents
B.7	Monetary financial institutions' interest rates and profitability
B.8	Information on non-monetary financial institutions
B.9	Central Credit Register statistical information
B.10	Securities markets
B.11	Payments systems
C.	**Balance of payments and international investment position statistics**
C.0	Balance of payments statistics
C.1	Current and capital accounts
C.2	Financial account
C.3	International investment position
D.	**Exchange rate statistics**
D.1	Exchange rates
D.2	Foreign exchange and derivatives market activity
E.	**Public finance statistics**
E.1	General Government financing
E.2	State and Social Security revenue and expenditure
E.3	Net lending / net borrowing and debt of General Government
F.	**National financial accounts**
F.1	Nacional financial accounts - Transactions
F.2	Nacional financial accounts - Financial assets and liabilities
G.	**Statistics on non-financial corporations from the Central Balance-Sheet Database**
G.1	Features of the Central Balance-Sheet Database
G.2	Activity indicators
G.3	Number of employees and wages
G.4	Financial assets and liabilities
G.5	Ratios
H.	**General statistics**
H.0	Quarterly national accounts
H.1	Economic activity indicators
H.2	Employment and wages
I.	**Statistics on currency issuance**
I.1	Banknotes issuance
I.2	Coins issuance
J.	**Payment systems**
J.1	Characterization of the portuguese payment system
J.2	Interbank gross settlement systems
J.3	Interbank clearing system
L.	**Explanatory notes**

A. MAIN INDICATORS

A.1.1	Harmonized index of consumer prices and consumer price index	3
A.1.2	Harmonized index of consumer prices by aggregates	4
A.1.3	Consumer price index by items	5
A.1.4	Harmonized index of consumer prices	6
A.2.1	Interest rates	7
A.2.2	Domestic credit aggregates	7

A.2.3 Taxas de câmbio de referência do euro e índices cambiais para Portugal 8
A.3.1 Balança de pagamentos 8
A.3.2 Posição de investimento internacional 9
A.4.1 Financiamento das Administrações Públicas 10

B. ESTATÍSTICAS MONETÁRIAS E FINANCEIRAS

B.0 AGREGADOS MONETÁRIOS E PRINCIPAIS CONTRAPARTIDAS

B.0.1 Agregados monetários da área do euro 15
B.0.2 Contribuição nacional para os agregados monetários da área do euro. 15
B.0.3 Principais contrapartidas do M3 da área do euro 16
B.0.4 Contribuição nacional para as principais contrapartidas do M3 da área do euro 16
B.0.5 Agregados monetários da área do euro e contribuição nacional 17

B.1 SÍNTESE MONETÁRIA

B.1.1 Síntese Monetária - Activo. 21
B.1.1 Síntese Monetária - Passivo 21
B.1.2 Contrapartida da variação dos passivos até 2 anos face ao sector não monetário excepto Administração Central 22
B.1.3 Agregados de crédito interno 23
B.1.4 Passivos até 2 anos face ao sector residente não monetário (excepto Administração Central) 23
B.1.5 Por memória: empréstimos cedidos por outras IFM em operações de titularização. 24

B.2 BALANÇO DO BANCO DE PORTUGAL

B.2.1 Balanço do Banco de Portugal 27
B.2.2.1 Activos do Banco de Portugal face a residentes 27
B.2.2.2 Passivos do Banco de Portugal face a residentes 28
B.2.3.1 Activos do Banco de Portugal face a não residentes 28
B.2.3.2 Passivos do Banco de Portugal face a não residentes 29
B.2.4 Activos e passivos do Banco de Portugal face a não residentes 29

B.3 BALANÇO DAS OUTRAS INSTITUIÇÕES FINANCEIRAS MONETÁRIAS

B.3.0 Balanço consolidado das outras instituições financeiras monetárias (residentes) - Activo 33
B.3.0 Balanço consolidado das outras instituições financeiras monetárias (residentes) - Passivo 33
B.3.1 Activos e passivos das outras instituições financeiras monetárias face a instituições financeiras monetárias 34
B.3.2.1 Activos e passivos das outras instituições financeiras monetárias face a outros intermediários financeiros e auxiliares financeiros 34
B.3.2.2 Activos e passivos das outras instituições financeiras monetárias face a sociedades de seguros e fundos de pensões 35
B.3.3.1 Activos e passivos das outras instituições financeiras monetárias face à Administração Central 35
B.3.3.2 Activos das outras instituições financeiras monetárias face às Administrações Públicas excepto Administração Central 36
B.3.3.3 Passivos das outras instituições financeiras monetárias face às Administrações Públicas excepto Administração Central . 36
B.3.4 Activos e passivos das outras instituições financeiras monetárias face a sociedades não financeiras 37
B.3.5 Activos e passivos das outras instituições financeiras monetárias face a particulares. 37
B.3.6 Activos e passivos das outras instituições financeiras monetárias face a emigrantes 38
B.3.7.1 Activos das outras instituições financeiras monetárias face a não residentes 38
B.3.7.2 Passivos das outras instituições financeiras monetárias face a não residentes 39
B.3.8 Activos e passivos das outras instituições financeiras monetárias - Sector não especificado 39

A.2.3 Euro reference exchange rates and exchange rates indices for Portugal 8
A.3.1 Balance of payments 8
A.3.2 International investment position 9
A.4.1 General Government financing 10

B. MONETARY AND FINANCIAL STATISTICS

B.0 MONETARY AGGREGATES AND MAIN COUNTERPARTS

B.0.1 Euro area monetary aggregates 15
B.0.2 National contribution for the euro area monetary aggregates . 15
B.0.3 Main counterparts of euro area M3 16
B.0.4 National contribution for the main counterparts of euro area M3. 16
B.0.5 Monetary aggregates of the euro area and national contribution 17

B.1 MONETARY SURVEY

B.1.1 Monetary survey - Assets 21
B.1.1 Monetary survey - Liabilities 21
B.1.2 Counterparts to changes in liabilities up to 2 years vis-à-vis non-monetary sector except Central Government 22
B.1.3 Domestic credit aggregates 23
B.1.4 Liabilities up to 2 years vis-à-vis non-monetary resident sector (except Central Government) 23
B.1.5 Memo items: loans sold by other MFI through securitisation . . 24

B.2 BALANCE SHEET OF THE BANCO DE PORTUGAL

B.2.1 Balance sheet of the Banco de Portugal 27
B.2.2.1 Assets of the Banco de Portugal vis-à-vis residents 27
B.2.2.2 Liabilities of the Banco de Portugal vis-à-vis residents 28
B.2.3.1 Assets of the Banco de Portugal vis-à-vis non-residents . . . 28
B.2.3.2 Liabilities of the Banco de Portugal vis-à-vis non-residents . 29
B.2.4 Assets and liabilities of the Banco de Portugal vis-à-vis non-residents 29

B.3 BALANCE SHEET OF OTHER MONETARY FINANCIAL INSTITUTIONS

B.3.0 Other (resident) monetary financial institutions consolidated balance sheet - Assets 33
B.3.0 Other (resident) monetary financial institutions consolidated balance sheet - Liabilities 33
B.3.1 Assets and liabilities of other monetary financial institutions vis-à-vis monetary financial institutions 34
B.3.2.1 Assets and liabilities of other monetary financial institutions vis-à-vis other financial intermediaries and financial auxiliaries. 34
B.3.2.2 Assets and liabilities of other monetary financial institutions vis-à-vis insurance corporations and pension funds 35
B.3.3.1 Assets and liabilities of other monetary financial institutions vis-à-vis Central Government 35
B.3.3.2 Assets of other monetary financial institutions vis-à-vis General Government except Central Government 36
B.3.3.3 Liabilities of other monetary financial institutions vis-à-vis General Government except Central Government 36
B.3.4 Assets and liabilities of other monetary financial institutions vis-à-vis non-financial corporations 37
B.3.5 Assets and liabilities of other monetary financial institutions vis-à-vis private individuals 37
B.3.6 Assets and liabilities of other monetary financial institutions vis-à-vis emigrants. 38
B.3.7.1 Assets of other monetary financial institutions vis-à-vis non-residents. 38
B.3.7.2 Liabilities of other monetary financial institutions vis-à-vis non-residents. 39
B.3.8 Assets and liabilities of other monetary financial institutions - Non-specified sector 39

B.3.9.1 Balanço agregado do sistema bancário - Actividade consolidada 40
B.3.9.2 Balanço agregado do sistema bancário - Actividade consolidada - Excluindo instituições com sede e/ou actividade predominante no *off-shore* da Madeira 41
B.3.9.3 Demonstração de resultados agregada do sistema bancário - Actividade consolidada - Excluindo instituições com sede e/ou actividade predominante no *off-shore* da Madeira 42

B.4 DETALHES DOS ACTIVOS DAS OUTRAS INSTITUIÇÕES FINANCEIRAS MONETÁRIAS FACE A RESIDENTES

B.4.1.1 Empréstimos de outras instituições financeiras monetárias às instituições financeiras não monetárias 45
B.4.1.2 Empréstimos de outras instituições financeiras monetárias às Administrações Públicas excepto Administração Central 45
B.4.1.3 Empréstimos de outras instituições financeiras monetárias às sociedades não financeiras 46
B.4.1.4 Empréstimos de outras instituições financeiras monetárias a particulares 46
B.4.1.5 Empréstimos de outras instituições financeiras monetárias a particulares por finalidade 47
B.4.2.1 Empréstimos de outras instituições financeiras monetárias a sociedades não financeiras 48
B.4.2.2 Empréstimos de outras instituições financeiras monetárias a sociedades não financeiras da indústria transformadora 49
B.4.2.3 Empréstimos de outras instituições financeiras monetárias a sociedades não financeiras por ramo de actividade 49
B.4.3 Activos em moeda estrangeira de outras instituições financeiras monetárias face ao sector não monetário 50
B.4.4 Empréstimos de outras instituições financeiras monetárias a sociedades não financeiras e particulares. 50

B.5 DETALHES DOS PASSIVOS DE OUTRAS INSTITUIÇÕES FINANCEIRAS MONETÁRIAS FACE A RESIDENTES

B.5.1.1 Depósitos e equiparados de outros intermediários financeiros e auxiliares financeiros em outras instituições financeiras monetárias 53
B.5.1.2 Depósitos e equiparados de sociedades de seguros e fundos de pensões em outras instituições financeiras monetárias . . 53
B.5.1.3 Depósitos e equiparados da Administração Central em outras instituições financeiras monetárias 54
B.5.1.4 Depósitos e equiparados das Administrações Públicas excepto Administração Central em outras instituições financeiras monetárias 54
B.5.1.5 Depósitos e equiparados de sociedades não financeiras em outras instituições financeiras monetárias 55
B.5.1.6 Depósitos e equiparados de particulares em outras instituições financeiras monetárias 55
B.5.2 Depósitos e equiparados em moeda estrangeira do sector não monetário em outras instituições financeiras monetárias 56
B.5.3.1 Depósitos e equiparados de instituições financeiras não monetárias, sociedades não financeiras e particulares em outras IFM 56
B.5.3.2 Depósitos e equiparados de emigrantes em outras instituições financeiras monetárias 57

B.6 DETALHES DOS ACTIVOS E PASSIVOS DE OUTRAS INSTITUIÇÕES FINANCEIRAS MONETÁRIAS FACE A NÃO RESIDENTES

B.6.1.1 Activos e passivos das outras instituições financeiras monetárias face a instituições financeiras monetárias não residentes 61
B.6.1.2 Activos e passivos das outras instituições financeiras monetárias face ao sector não monetário não residente 61
B.6.2 Activos e passivos das outras instituições financeiras monetárias face a não residentes 62
B.6.3.1 Activos das outras instituições financeiras monetárias face a instituições financeiras monetárias não residentes 62

B.3.9.1 Aggregated balance sheet of the banking system - Consolidated activity 40
B.3.9.2 Aggregated balance sheet of the banking system - Consolidated activity - Excluding institutions with head office and/or carrying on their mainly activities in Madeira *off-shore* 41
B.3.9.3 Profit and loss account of the banking system - Consolidates activity - Excluding institutions with head office and/or carrying on their mainly activities in Madeira *off-shore*. 42

B.4 DETAILS OF THE ASSETS OF OTHER MONETARY FINANCIAL INSTITUTIONS VIS-À-VIS RESIDENTS

B.4.1.1 Loans of other monetary financial institutions to non-monetary financial institutions 45
B.4.1.2 Loans of other monetary financial institutions to General Government except Central Government 45
B.4.1.3 Loans of other monetary financial institutions to non-financial corporations 46
B.4.1.4 Loans of other monetary financial institutions to private individuals 46
B.4.1.5 Loans of other monetary financial institutions to private individuals by purpose 47
B.4.2.1 Loans of other monetary financial institutions to non-financial corporations 48
B.4.2.2 Loans of other monetary financial institutions to non-financial corporations of the manufacturing 49
B.4.2.3 Loans of other monetary financial institutions to non-financial corporations by branch of activity. 49
B.4.3 Assets denominated in foreign currency of other monetary financial institutions vis-à-vis non-monetary sector 50
B.4.4 Loans of other monetary financial institutions to non-financial corporations and to private individuals 50

B.5 DETAILS OF THE LIABILITIES OF OTHER MONETARY FINANCIAL INSTITUTIONS VIS-À-VIS RESIDENTS

B.5.1.1 Deposits and deposit-like instruments of other financial intermediaries and financial auxiliaries with other monetary financial institutions 53
B.5.1.2 Deposits and deposit-like instruments of insurance corporations and pension funds with other monetary financial institutions 53
B.5.1.3 Deposits and deposit-like instruments of Central Government with other monetary financial institutions 54
B.5.1.4 Deposits and deposit-like instruments of General Government except Central Government with other monetary financial institutions 54
B.5.1.5 Deposits and deposit-like instruments of non-financial corporations with other monetary financial institutions 55
B.5.1.6 Deposits and deposit-like instruments of private individuals with other monetary financial institutions. 55
B.5.2 Foreign currency deposits and deposit-like instruments of non-monetary sector with other monetary and financial institutions 56
B.5.3.1 Deposits and deposit-like instruments of non-monetary financial institutions, non-financial corporations and private individuals with other MFI 56
B.5.3.2 Deposits and deposit-like instruments of emigrants with other monetary and financial institutions 57

B.6 DETAILS OF THE ASSETS AND LIABILITIES OF OTHER MONETARY FINANCIAL INSTITUTIONS VIS-À-VIS NON-RESIDENTS

B.6.1.1 Assets and liabilities of other monetary financial institutions vis-à-vis non-resident monetary financial institutions 61
B.6.1.2 Assets and liabilities of other monetary financial institutions vis-à-vis non-resident non-monetary sector 61
B.6.2 Assets and liabilities of other monetary financial institutions vis-à-vis non-residents 62
B.6.3.1 Assets of other monetary financial institutions vis-à-vis non-resident monetary financial institutions 62

B.6.3.2 Passivos das outras instituições financeiras monetárias face a instituições financeiras monetárias não residentes 63
B.6.3.3 Activos das outras instituições financeiras monetárias face ao sector não monetário não residente 63
B.6.3.4 Passivos das outras instituições financeiras monetárias face ao sector não monetário não residente 64

B.7 TAXAS DE JURO E RENDIBILIDADE DAS INSTITUIÇÕES FINANCEIRAS MONETÁRIAS

B.7.0 Taxas de juro directoras do BCE 67
B.7.1.1 Taxas de juro sobre novas operações de empréstimos concedidos por instituições financeiras monetárias a residentes na área do euro 68
B.7.1.2 Montantes de novas operações de empréstimos concedidos por instituições financeiras monetárias a residentes na área do euro. 69
B.7.1.3 Taxas de juro sobre novas operações de depósitos com prazo acordado de residentes na área do euro em instituições financeiras monetárias 70
B.7.1.4 Montantes de novas operações de depósitos com prazo acordado de residentes na área do euro em instituições financeiras monetárias. 70
B.7.1.5 Taxas de juro de saldos de empréstimos concedidos por instituições financeiras monetárias a residentes na área do euro 71
B.7.1.6 Saldos de empréstimos concedidos por instituições financeiras monetárias a residentes na área do euro 72
B.7.1.7 Taxas de juro de saldos de depósitos com prazo acordado de residentes na área do euro em instituições financeiras monetárias 73
B.7.1.8 Saldos de depósitos com prazo acordado de residentes na área do euro em instituições financeiras monetárias 73
B.7.2.1 Custos por natureza de outras instituições financeiras monetárias 74
B.7.2.2 Proveitos por natureza de outras instituições financeiras monetárias 75

B.8 INFORMAÇÃO SOBRE INSTITUIÇÕES FINANCEIRAS NÃO MONETÁRIAS

B.8.1.1 Balanço dos fundos de investimento mobiliário - Valores líquidos por tipo de fundo 79
B.8.1.2.1 Composição da carteira de aplicações dos fundos de investimento mobiliário - Montantes aplicados por sector institucional 79
B.8.1.2.2 Composição da carteira de aplicações dos fundos de investimento mobiliário - Montantes aplicados por instrumento financeiro e sector 80
B.8.1.2.3 Composição da carteira de aplicações dos fundos de investimento mobiliário - Montantes aplicados por instrumento financeiro, prazo original e moeda. 80
B.8.1.2.4 Composição da carteira de aplicações dos fundos de investimento mobiliário - Montantes aplicados por país emitente 81
B.8.2.1.1 Balanço dos outros intermediários financeiros (excepto fundos de investimento). 81
B.8.2.1.2 Balanço dos auxiliares financeiros 82
B.8.2.2.1 Activos de outros intermediários financeiros (excepto fundos de investimento) e auxiliares financeiros sob a forma de depósitos e outras aplicações similares em instituições financeiras 82
B.8.2.2.2 Títulos em carteira de outros intermediários financeiros (excepto fundos de investimento) e auxiliares financeiros ... 83
B.8.2.2.3 Créditos concedidos por outros intermediários financeiros (excepto fundos de investimento) e auxiliares financeiros ... 83
B.8.2.2.4 Activos diversos de outros intermediários financeiros (excepto fundos de investimento) e auxiliares financeiros ... 84
B.8.2.2.5 Passivos de outros intermediários financeiros (excepto fundos de investimento) e auxiliares financeiros sob a forma de empréstimos e outros recursos similares 84
B.8.2.2.6 Capital e reservas de outros intermediários financeiros (excepto fundos de investimento) e auxiliares financeiros ... 85

B.6.3.2 Liabilities of other monetary financial institutions vis-à-vis non-resident monetary financial institutions 63
B.6.3.3 Assets of other monetary financial institutions vis-à-vis non-resident non-monetary sector 63
B.6.3.4 Liabilities of other monetary financial institutions vis-à-vis non-resident non-monetary sector 64

B.7 MONETARY FINANCIAL INSTITUTIONS' INTEREST RATES AND PROFITABILITY

B.7.0 Key ECB interest rates 67
B.7.1.1 Interest rates on new loans granted by monetary financial institutions to residents in the euro area 68
B.7.1.2 New loans granted by monetary financial institutions to residents in the euro area 69
B.7.1.3 Interest rates on new deposits with agreed maturity placed by residents in the euro area with monetary financial institutions 70
B.7.1.4 New deposits with agreed maturity placed by residents in the euro area with monetary financial institutions 70
B.7.1.5 Interest rates on outstanding amounts of loans granted by monetary financial institutions to residents in the euro area . 71
B.7.1.6 Outstanding amounts of loans granted by monetary financial institutions to residents in the euro area 72
B.7.1.7 Interest rates on outstanding amounts of deposits with agreed maturity placed by residents in the euro area with monetary financial institutions 73
B.7.1.8 Outstanding amounts of deposits with agreed maturity placed by residents in the euro area with monetary financial institutions 73
B.7.2.1 Other monetary financial institutions operating costs 74
B.7.2.2 Other monetary financial institutions operating income 75

B.8 INFORMATION ON NON-MONETARY FINANCIAL INSTITUTIONS

B.8.1.1 Balance sheet of mutual funds - Net values broken down by type of funds 79
B.8.1.2.1 Composition of the investments portfolio of mutual funds - Amounts invested broken down by institutional sector 79
B.8.1.2.2 Composition of the investment portfolio of mutual funds - Amounts invested broken down by financial instrument and sector 80
B.8.1.2.3 Composition of the investment portfolio of mutual funds - Amounts invested broken down by financial instrument, original maturity and currency 80
B.8.1.2.4 Composition of the investment portfolio of mutual funds - Amounts invested broken down by issuing country 81
B.8.2.1.1 Balance sheet of other financial intermediaries (excluding mutual funds). 81
B.8.2.1.2 Balance sheet of financial auxiliaries. 82
B.8.2.2.1 Deposits and other similar investments of other financial intermediaries (excluding mutual funds) and financial auxiliaries in financial institutions 82
B.8.2.2.2 Securities of other financial intermediaries (excluding mutual funds) and financial auxiliaries. 83
B.8.2.2.3 Loans and advances granted by other financial intermediaries (excluding mutual funds) and financial auxiliaries. 83
B.8.2.2.4 Other assets of other financial intermediaries (excluding mutual funds) and financial auxiliaries. 84
B.8.2.2.5 Loans and other similar resources of other financial intermediaries (excluding mutual funds) and financial auxiliaries. 84
B.8.2.2.6 Capital and reserves of other financial intermediaries (excluding mutual funds) and financial auxiliaries 85

B.8.2.2.7 Passivos diversos de outros intermediários financeiros (excepto fundos de investimento) e auxiliares financeiros . . . 85
B.8.2.3.1 Desenvolvimento de resultados de outros intermediários financeiros (excepto fundos de investimento) e auxiliares financeiros – Custos 86
B.8.2.3.2 Desenvolvimento de resultados de outros intermediários financeiros (excepto fundos de investimento) e auxiliares financeiros – Proveitos 87
B.8.2.3.3 Desenvolvimento de resultados de outros intermediários financeiros (excepto fundos de investimento) e auxiliares financeiros – Resultado de exploração 88
B.8.3.1 Sociedades gestoras de participações sociais do sector financeiro 88
B.8.3.2 Sociedades e fundos de titularização de créditos 89
B.8.3.3 Outros intermediários financeiros especializados na concessão de crédito 89
B.8.3.4 Intermediários financeiros - outros 90

B.9 INFORMAÇÃO ESTATÍSTICA DA CENTRAL DE RESPONSABILIADES DE CRÉDITO

B.9.1.1 Repartição territorial dos empréstimos concedidos a sociedades não financeiras 93
B.9.1.2 Repartição territorial dos rácios de crédito vencido das sociedades não financeiras 93
B.9.1.3 Repartição por ramo de actividade económica dos empréstimos concedidos a sociedades não financeiras 94
B.9.1.4 Repartição por ramo de actividade económica dos rácios de crédito vencido das sociedades não financeiras 94
B.9.1.5 Repartição por ramo de actividade económica dos empréstimos concedidos a sociedades não financeiras da indústria transformadora 95
B.9.1.6 Repartição por ramo de actividade económica dos rácios de crédito vencido das sociedades não financeiras da indústria transformadora - 95
B.9.1.7 Percentagem de sociedades não financeiras por escalões de crédito concedido 96
B.9.1.8 Endividamento médio das sociedades não financeiras por escalões de crédito concedido 96
B.9.1.9 Percentagem de sociedades não financeiras com crédito vencido por escalões de crédito concedido 97
B.9.1.10 Rácio de crédito vencido das sociedades não financeiras por escalões de crédito concedido 97

B.10 MERCADOS DE TÍTULOS

B.10.1.1 Títulos emitidos - Total de acções e títulos de dívida - Por prazo, moeda, mercado de emissão e sector institucional do emitente - Emissões líquidas 101
B.10.1.2 Títulos emitidos por instituições financeiras monetárias - Total de acções e títulos de dívida - Por prazo, moeda e mercado de emissão - Emissões líquidas 101
B.10.1.3 Títulos emitidos por instituições financeiras não monetárias - Total de acções e títulos de dívida - Por prazo, moeda, mercado de emissão e subsector institucional - Emissões líquidas 102
B.10.1.4 Títulos emitidos por Administrações Públicas - Total de títulos de dívida - Por prazo, moeda, mercado de emissão e subsector institucional - Emissões líquidas 102
B.10.1.5.1 Títulos emitidos pelo sector não financeiro (excepto Administrações Públicas) - Total de acções e títulos de dívida - Por prazo, moeda e mercado de emissão - Emissões líquidas 103
B.10.1.5.2 Títulos emitidos pelo sector não financeiro (excepto Administrações Públicas) - Total de acções e títulos de dívida - Por ramo de actividade económica - Emissões líquidas 103
B.10.2.1 Títulos emitidos - Total de acções e títulos de dívida - Por prazo, moeda, mercado de emissão e sector institucional de emitente - Saldos em fim de mês 104
B.10.2.2 Títulos emitidos por instituições financeiras monetárias - Total de acções e títulos de dívida - Por prazo, moeda e mercado de emissão - Saldos em fim de mês 104
B.10.2.3 Títulos emitidos por instituições financeiras não monetárias - Total de acções e títulos de dívida - Por prazo, moeda e mercado de emissão e subsector institucional - Saldos em fim de mês 105

B.8.2.2.7 Other liabilities of other financial intermediaries (excluding mutual funds) and financial auxiliaries 85
B.8.2.3.1 Profit and loss account of other financial intermediaries (excluding mutual funds) and financial auxiliaries – Costs and losses 86
B.8.2.3.2 Profit and loss account of other financial intermediaries (excluding mutual funds) and financial auxiliaries – Income and gains 87
B.8.2.3.3 Profit and loss account of other financial intermediaries (excluding mutual funds) and financial auxiliaries – Operating profit / loss 88
B.8.3.1 Financial holding companies 88
B.8.3.2 Securitization societies and funds 89
B.8.3.3 Other financial intermediaries engaged in lending 89
B.8.3.4 Financial intermediaries - other 90

B.9 CENTRAL CREDIT REGISTER STATISTICAL INFORMATION

B.9.1.1 Breakdown of loans granted to non-financial corporations by region 93
B.9.1.2 Breakdown of non-performing loans ratio of non-financial corporations by region 93
B.9.1.3 Breakdown of loans granted non-financial corporations by branch of activity 94
B.9.1.4 Breakdown of non-performing loans ratio of non-financial corporations by branch of activity 94
B.9.1.5 Breakdown of loans granted tonon-financial corporations of the manufactoring industry by branch of activity 95
B.9.1.6 Breakdown of non-performing loans ratio of non-financial corporations of the manufactoring industry by branch of activity 95
B.9.1.7 Breakdown of the percentage of non-financial corporations by bracket of credit amount 96
B.9.1.8 Breakdown of average indebtedness of non-financial corporations by bracket of credit amount 96
B.9.1.9 Breakdown of the percentage of non-financial corporations with non-performing loans by bracket of credit amount 97
B.9.1.10 Breakdown of non-performing loans ratio of non-financial corporations by bracket of credit amount 97

B.10 SECURITIES MARKET

B.10.1.1 Securities issued - Total shares and debt securities - By maturity, currency, issuance market and issuing sector - Net issues 101
B.10.1.2 Securities issued by monetary financial institutions - Total shares and debt securities - By maturity, currency and issuance market - Net issues 101
B.10.1.3 Securities issued by non-monetary financial institutions - Total shares and debt securities - By maturity, currency, issuance market and issuing sub-sector - Net issues 102
B.10.1.4 Securities issued by General Government - Total debt securities - By maturity, currency, issuance market and issuing sub-sector - Net issues 102
B.10.1.5.1 Securities issued by non-financial corporations (other than the General Government) - Total shares and debt securities - By maturity, currency and issuance market - Net issues . . 103
B.10.1.5.2 Securities issued by non-financial corporations (other than the General Government) - Total shares and debt securities - By classification of economic activity - Net issues 103
B.10.2.1 Securities issued - Total shares and debt securities - By maturity, currency and issuance market and issuing sector - End-of-month figures 104
B.10.2.2 Securities issued by monetary financial institutions - Total shares and debt securities - By maturity, currency and issuance market - End-of-month figures 104
B.10.2.3 Securities issued by non-monetary financial institutions - Total shares and debt securities - By maturity, currency and issuance market and issuing sub-sector - End-of-month figures 105

B.10.2.4 Títulos emitidos por Administrações Públicas - Total de títulos de dívida - Por prazo, moeda, mercado de emissão e subsector institucional - Saldos em fim de mês 105
B.10.2.5.1 Títulos emitidos pelo sector não financeiro (excepto Administrações Públicas) - Total de acções e títulos de dívida - Por prazo, moeda e mercado de emissão - Saldos em fim de mês 106
B.10.2.5.2 Títulos emitidos pelo sector não financeiro (excepto Administrações Públicas) - Total de acções e títulos de dívida - Por ramo de actividade económica - Saldos em fim de mês 106
B.10.3.1 Indexantes 107
B.10.3.2 Taxas de juro de curto prazo (3 meses) e taxas de rendibilidade de longo prazo (10 anos) 108
B.10.3.3 Taxas de rendibilidade de obrigações do Tesouro 108
B.10.3.4 Índices de cotações de acções 109

B.11 SISTEMAS DE PAGAMENTOS

B.11.1 Movimento global do sistema de liquidação por compensação - Apresentados por tipo de sistema 113
B.11.2 Movimento global do sistema de liquidação por compensação - Devolvidos por tipo de sistema 113
B.11.3 Movimento global do sistema de liquidação por bruto. 114

C. ESTATÍSTICAS DA BALANÇA DE PAGAMENTOS E DA POSIÇÃO DE INVESTIMENTO INTERNACIONAL

C.0 ESTATÍSTICAS DA BALANÇA DE PAGAMENTOS

C.01 Balança de pagamentos 119

C.1 BALANÇAS CORRENTE E DE CAPITAL

C.1.0.1 Balanças corrente e de capital - Valores líquidos. 123
C.1.0.2 Balanças corrente e de capital - Séries ajustadas de sazonalidade 124
C.1.1.1 Balanças corrente e de capital - Principais componentes 125
C.1.1.2 Balanças corrente e de capital - Com países da área do euro 125
C.1.1.3 Balanças corrente e de capital - Com países da UE. 126
C.1.2.1 Serviços - Transportes. 126
C.1.2.2 Serviços - Transportes marítimos 127
C.1.2.3 Serviços - Transportes aéreos. 127
C.1.2.4 Serviços - Transportes rodoviários 128
C.1.2.5 Serviços - Outros transportes 128
C.1.2.6 Serviços - Viagens e turismo e serviços de comunicação. . . . 129
C.1.2.7 Serviços - Construção 129
C.1.2.8 Serviços - Seguros 130
C.1.2.9 Serviços - Financeiros 130
C.1.2.10 Serviços - Informação e informática 131
C.1.2.11 Serviços - Direitos de utilização. 131
C.1.2.12 Serviços - Outros serviços fornecidos por empresas 132
C.1.2.13 Serviços - De natureza pessoal, cultural e recreativa 133
C.1.2.14 Serviços - Operações governamentais (n.i.n.r.) 133
C.1.3.1 Rendimentos 134
C.1.3.2 Rendimentos de investimento directo 134
C.1.3.3 Rendimentos de investimento de carteira 135
C.1.4.1 Transferências correntes 135
C.1.4.2 Transferências correntes - Remessas de emigrantes 136
C.1.5 Balança de capital 136
C.1.6 Transferências com a União Europeia. 137
C.1.7 Balança de pagamentos tecnológica. 137

C.2 BALANÇA FINANCEIRA

C.2.0 Balança financeira - Valores líquidos. 141
C.2.1 Balança financeira - Principais componentes 142
C.2.2.1 Investimento directo de Portugal no exterior - Por tipo de operação 142
C.2.2.2 Investimento directo de Portugal no exterior - Por sector de actividade da empresa residente. 143
C.2.2.3 Investimento directo de Portugal no exterior - Por zona económica de destino 145
C.2.2.4 Investimento directo de Portugal no exterior - Em países da área do euro 145

B.10.2.4 Securities issued by the General Government - Total debt securities - By maturity, currency, issuance market and issuing sub-sector - End-of-month figures 105
B.10.2.5.1 Securities issued by non-financial corporations (other than the General Government) - Total shares and debt securities - By maturity, currency and issuance market - End-of-month figures 106
B.10.2.5.2 Securities issued by non-financial corporations (other than the General Government) - Total shares and debt securities - By classification of economic activity of issuing non-financial corporation - End-of-month figures 106
B.10.3.1 Reference rates 107
B.10.3.2 Short-term interest rate (3 months) and long-term yields (10 years). 108
B.10.3.3 Yield on Treasury bonds 108
B.10.3.4 Share price indices 109

B.11 PAYMENT SYSTEMS

B.11.1 Transactions in the net settlement system - Submitted by type of system 113
B.11.2 Transactions in the net settlement system - Returned by type of system 113
B.11.3 Transactions in the gross settlement system. 114

C. BALANCE OF PAYMENTS AND INTERNATIONAL INVESTMENT POSITION STATISTICS

C.0 BALANCE OF PAYMENTS STATISTICS

C.01 Balance of payments 119

C.1 CURRENT AND CAPITAL ACCOUNTS

C.1.0.1 Current and capital accounts - Net figures 123
C.1.0.2 Current and capital accounts - Seasonally adjusted series . . 124
C.1.1.1 Current and capital accounts - Main items 125
C.1.1.2 Current and capital accounts - Vis-à-vis euro area countries 125
C.1.1.3 Current and capital accounts - Vis-à-vis EU countries 126
C.1.2.1 Services - Transport. 126
C.1.2.2 Services - Sea transport 127
C.1.2.3 Services - Air transport 127
C.1.2.4 Services - Road transport 128
C.1.2.5 Services - Other transport 128
C.1.2.6 Services - Travel and communication services 129
C.1.2.7 Services - Construction services 129
C.1.2.8 Services - Insurance 130
C.1.2.9 Services - Financial services 130
C.1.2.10 Services - Computer and information services 131
C.1.2.11 Services - Royalties and license fees 131
C.1.2.12 Services - Other business services 132
C.1.2.13 Services - Personal, cultural and recreational services. 133
C.1.2.14 Services - Government services (n.i.e.). 133
C.1.3.1 Income 134
C.1.3.2 Direct investment income 134
C.1.3.3 Portfolio investment income. 135
C.1.4.1 Current transfers 135
C.1.4.2 Emigrants' remittances 136
C.1.5 Capital account 136
C.1.6 Transfers with the European Union 137
C.1.7 Technological balance of payments. 137

C.2 FINANCIAL ACCOUNT

C.2.0 Financial account - Net figures 141
C.2.1 Financial account - Main items 142
C.2.2.1 Portuguese direct investment abroad - By type of operation. 142
C.2.2.2 Portuguese direct investment abroad - By economic activity of the resident company 143
C.2.2.3 Portuguese direct investment abroad - By economic region of destination 145
C.2.2.4 Portuguese direct investment abroad - In euro area countries 145

C.2.2.5 Investimento directo de Portugal no exterior - Em países fora da área do euro . . . 146
C.2.3.1 Investimento directo do exterior em Portugal - Por tipo de operação . . . 146
C.2.3.2 Investimento directo do exterior em Portugal - Por sector de actividade da empresa residente . . . 147
C.2.3.3 Investimento directo do exterior em Portugal - Por zona económica de origem . . . 149
C.2.3.4 Investimento directo do exterior em Portugal - Com origem em países da área do euro . . . 149
C.2.3.5 Investimento directo do exterior em Portugal - Com origem em países fora da área do euro . . . 150
C.2.4.1 Investimento de carteira - Activos - Por tipo de instrumento . . 150
C.2.4.2 Investimento de carteira - Activos - Autoridades monetárias por tipo de instrumento . . . 151
C.2.4.3 Investimento de carteira - Activos - Administrações Públicas por tipo de instrumento . . . 151
C.2.4.4 Investimento de carteira - Activos - Outras instituições financeiras monetárias por tipo de instrumento . . . 152
C.2.4.5 Investimento de carteira - Activos - Outros sectores residentes, por tipo de instrumento . . . 152
C.2.4.6 Investimento de carteira - Activos - Por sector institucional do investidor residente - Outros sectores residentes . . . 153
C.2.4.7 Investimento de carteira - Activos - Por zona económica da entidade emitente não residente . . . 153
C.2.4.8 Investimento de carteira - Activos - Em países da área do euro . . . 154
C.2.4.9 Investimento de carteira - Activos - Em países fora da área do euro . . . 154
C.2.5.1 Investimento de carteira - Passivos - Por tipo de instrumento 155
C.2.5.2 Investimento de carteira - Passivos - Administrações Públicas, por tipo de instrumento . . . 155
C.2.5.3 Investimento de carteira - Passivos - Outras instituições financeiras monetárias, por tipo de instrumento . . . 156
C.2.5.4 Investimento de carteira - Passivos - Outros sectores residentes, por tipo de instrumento . . . 156
C.2.5.5 Investimento de carteira - Passivos - Por sector institucional do emitente residente - outros sectores residentes . . . 157
C.2.5.6 Investimento de carteira - Passivos - Investimento em títulos emitidos pelas Administrações Públicas . . . 157
C.2.5.7 Investimento de carteira - Passivos - Por zona económica de origem . . . 158
C.2.5.8 Investimento de carteira - Passivos - Com origem em países da área do euro . . . 158
C.2.5.9 Investimento de carteira - Passivos - Com origem em países fora da área do euro . . . 159
C.2.6 Derivados financeiros . . . 159
C.2.7.1 Outro investimento - Por sector institucional do investidor residente . . . 160
C.2.7.2 Outro investimento - Autoridades monetárias, por tipo de instrumento . . . 160
C.2.7.3 Outro investimento - Administrações Públicas, por tipo de instrumento . . . 161
C.2.7.4 Outro investimento - Outras instituições financeiras monetárias, por tipo de instrumento . . . 161
C.2.7.5 Outro investimento - Outros sectores residentes, por tipo de instrumento . . . 162
C.2.8 Activos de reserva . . . 162

C.2.2.5 Portuguese direct investment abroad - In non-euro area countries . . . 146
C.2.3.1 Foreign direct investment in Portugal - By type of operation . 146
C.2.3.2 Foreign direct investment in Portugal - By economic activity of the resident company . . . 147
C.2.3.3 Foreign direct investment in Portugal - By economic region of origin . . . 149
C.2.3.4 Foreign direct investment in Portugal - From euro area countries . . . 149
C.2.3.5 Foreign direct investment in Portugal - From non-euro area countries . . . 150
C.2.4.1 Portfolio investment - Assets - By type of instrument . . . 150
C.2.4.2 Portfolio investment - Assets - Monetary authorities by type of instrument . . . 151
C.2.4.3 Portfolio investment - Assets - General Government by type of instrument . . . 151
C.2.4.4 Portfolio investment - Assets - Other monetary financial institutions, by type of instrument . . . 152
C.2.4.5 Portfolio investment - Assets - Other resident sectors, by type of instrument . . . 152
C.2.4.6 Portfolio investment - Assets - By institutional sector of the resident investor - Other resident sectors . . . 153
C.2.4.7 Portfolio investment - Assets - By economic region of the non-resident issuing entity . . . 153
C.2.4.8 Portfolio investment - Assets - In euro area countries . . . 154
C.2.4.9 Portfolio investment - Assets - In non-euro area countries . . 154
C.2.5.1 Portfolio investment - Liabilities - By type of instrument . . . 155
C.2.5.2 Portfolio investment - Liabilities - General Government, by type of instrument . . . 155
C.2.5.3 Portfolio investment - Liabilities - Other monetary financial institutions, by type of instrument . . . 156
C.2.5.4 Portfolio investment - Liabilities - Other resident sectors, by type of instrument . . . 156
C.2.5.5 Portfolio investment - Liabilities - By institutional sector of the resident issuer - other resident sectors . . . 157
C.2.5.6 Portfolio investment - Liabilities - Investment in securities issued by General Government . . . 157
C.2.5.7 Portfolio investment - Liabilities - By economic region of origin . . . 158
C.2.5.8 Portfolio investment - Liabilities - From euro area countries . 158
C.2.5.9 Portfolio investment - Liabilities - From non-euro area countries . . . 159
C.2.6 Financial derivatives . . . 159
C.2.7.1 Other investment - By institutional sector of the resident investor . . . 160
C.2.7.2 Other investment - Monetary authorities, by type of instrument . . . 160
C.2.7.3 Other investment - General Government, by type of instrument . . . 161
C.2.7.4 Other investment - Other monetary financial institutions, by type of instrument . . . 161
C.2.7.5 Other investment - Other resident sectors, by type of instrument . . . 162
C.2.8 Reserve assets . . . 162

C.3 POSIÇÃO DE INVESTIMENTO INTERNACIONAL

C.3.0 Posição de investimento internacional . . . 165
C.3.1 Posição de investimento internacional - Principais componentes . . . 166
C.3.2 Investimento directo . . . 166
C.3.3.1 Investimento de carteira - Activos - Por tipo de instrumento e por sector institucional do investidor residente . . . 167
C.3.3.2 Investimento de carteira - Passivos - Por tipo de instrumento e por sector institucional do emitente residente . . . 167
C.3.3.3 Investimento de carteira - Passivos - Por zona económica e país de origem . . . 168
C.3.4 Derivados financeiros - Por sector institucional do investidor residente . . . 168
C.3.5.1 Outro investimento - Por sector institucional do investidor residente . . . 169
C.3.5.2 Outro investimento - Autoridades monetárias, por tipo de instrumento . . . 169
C.3.5.3 Outro investimento - Administrações Públicas, por tipo de instrumento . . . 170

C.3 INTERNATIONAL INVESTMENT POSITION

C.3.0 International investment position . . . 165
C.3.1 International investment position - Main items . . . 166
C.3.2 Direct investment . . . 166
C.3.3.1 Portfolio investment - Assets - By type of instrument and institutional sector of the resident investor . . . 167
C.3.3.2 Portfolio investment - Liabilities - By type of instrument and institutional sector of the resident issuer . . . 167
C.3.3.3 Portfolio investment - Liabilities - By economic area and country of origin . . . 168
C.3.4 Financial derivatives - By institutional sector of the resident investor . . . 168
C.3.5.1 Other investment - By institutional sector of the resident investor . . . 169
C.3.5.2 Other investment - Monetary authorities, by type of instrument . . . 169
C.3.5.3 Other investment - General Government, by type of instrument . . . 170

C.3.5.4 Outro investimento - Instituições financeiras monetárias, por tipo de instrumento . . . 170
C.3.5.5 Outro investimento - Outros sectores residentes, por tipo de instrumento . . . 171
C.3.6 Activos de reserva . . . 171
C.3.7 Posição de investimento internacional - Decomposição da variação de posições . . . 172

C.3.5.4 Other investment - Monetary financial institutions, by type of instrument . . . 170
C.3.5.5 Other investment - Other resident sectors, by type of instrument . . . 171
C.3.6 Reserve assets . . . 171
C.3.7 International investment position - Breakdown by change on position . . . 172

D. ESTATÍSTICAS CAMBIAIS

D.1 TAXAS DE CÂMBIO

D.1 Taxas de conversão irrevogáveis para o euro . . . 177
D.1.1 Taxas de câmbio de referência do euro - Vis-à-vis moedas do MTC II . . . 178
D.1.1.1 Taxas de câmbio de referência do euro - Valores médios . . . 178
D.1.1.2 Taxas de câmbio de referência do euro - Fim de período . . . 180
D.1.2.1 Direito de Saque Especial - Ouro . . . 181
D.1.2.2 Taxas de câmbio efectivas do euro . . . 182
D.1.2.3 Índices cambiais efectivos para Portugal . . . 182
D.1.2.4 Taxa de câmbio efectiva do euro - Índice cambial efectivo para Portugal - DSE - Ouro . . . 183
D.1.3 Taxas de câmbio do euro em relação a outras moedas - Valores de referência - Fim de período . . . 183

D.2 ACTIVIDADE NOS MERCADOS DE CÂMBIOS E DE PRODUTOS DERIVADOS

D.2.1 Transacções no mercado de câmbios - Global . . . 191
D.2.2 Transacções no mercado de câmbios - Euro contra outras moedas . . . 191
D.2.3 Transacções no mercado de câmbios - Euro contra o dólar dos EUA. . . . 192
D.2.4 Transacções no mercado de câmbios - Euro contra a libra esterlina . . . 192
D.2.5 Posições em aberto de derivados cambiais - Global. . . . 193
D.2.6 Posições em aberto de derivados cambiais - Euro contra outras moedas . . . 193
D.2.7 Posições em aberto de derivados cambiais - Euro contra o dólar dos EUA . . . 194
D.2.8 Posições em aberto de derivados cambiais - Euro contra a libra esterlina . . . 194
D.2.9 Transacções de derivados sobre taxas de juro de uma só moeda - Global . . . 195
D.2.10 Transacções de derivados sobre taxas de juro de uma só moeda - Euro. . . . 195
D.2.11 Posições em aberto de derivados sobre taxas de juro de uma só moeda - Global . . . 196
D.2.12 Posições em aberto de derivados sobre taxas de juro de uma só moeda - Euro . . . 196

D. EXCHANGE RATE STATISTICS

D.1 EXCHANGE RATES

D.1 Irrevocable conversion rates for the euro . . . 177
D.1.1 Euro reference exchange rates - vis-à-vis ERM II currencies . . . 178
D.1.1.1 Euro reference exchange rates - Averages . . . 180
D.1.1.2 Euro reference exchange rates - End-of-period . . . 181
D.1.2.1 Special Drawing Rights - Gold. . . . 182
D.1.2.2 Euro effective exchange rates . . . 182
D.1.2.3 Exchange rate indices for Portugal . . . 183
D.1.2.4 Euro effective exchange rate - Effective exchange rate Index for Portugal - SDR - Gold . . . 183
D.1.3 Euro exchange rates against other currencies - Reference figures - End-of-period. . . . 184

D.2 FOREIGN EXCHANGE AND DERIVATIVES MARKET ACTIVITY

D.2.1 Foreign exchange market turnover - Global . . . 191
D.2.2 Foreign exchange market turnover - Euro against other currencies . . . 191
D.2.3 Foreign exchange market turnover - Euro against US Dollar 192
D.2.4 Foreign exchange market turnover - Euro against pound sterling . . . 192
D.2.5 Amounts outstanding of foreign exchange rate derivatives - Global . . . 193
D.2.6 Amounts outstanding of foreign exchange rate derivatives - euro against other currencies . . . 193
D.2.7 Amounts outstanding of foreign exchange rate derivatives - Euro against US dollar . . . 194
D.2.8 Amounts outstanding of foreign exchange rate derivatives - euro against pound sterling . . . 194
D.2.9 Single currency interest rates derivatives turnover - Global . 195
D.2.10 Single currency interest rates derivatives turnover - Euro. . . 195
D.2.11 Amounts outstanding of single currency interest rate derivatives - Global . . . 196
D.2.12 Amounts outstanding of single currency interest rate derivatives - Euro. . . . 196

E. ESTATÍSTICAS DAS FINANÇAS PÚBLICAS

E.1 FINANCIAMENTO DAS ADMINISTRAÇÕES PÚBLICAS

E.1.1 Financiamento das Administrações Públicas . . . 201
E.1.2 Financiamento da Administração Central . . . 202
E.1.2.1 Financiamento do Estado . . . 202
E.1.2.2 Financiamento dos serviços e fundos autónomos . . . 203
E.1.3 Financiamento da Administração Regional e Local . . . 204
E.1.3.1 Financiamento da Administração Regional . . . 204
E.1.3.2 Financiamento da Administração Local. . . . 205
E.1.4 Financiamento dos fundos de Segurança Social . . . 205
E.1.5 Dívida directa do Estado . . . 206

E.2 RECEITAS E DESPESAS DO ESTADO E DA SEGURANÇA SOCIAL

E.2.1 Receitas e despesas do Estado . . . 209
E.2.2 Receitas e despesas da Segurança Social - Instituto de Gestão Financeira da Segurança Social . . . 210

E. PUBLIC FINANCE STATISTICS

E.1 GENERAL GOVERNMENT FINANCING

E.1.1 General Government financing . . . 201
E.1.2 Central Government financing. . . . 202
E.1.2.1 State financing. . . . 202
E.2.2.2 Autonomous services and funds financing . . . 203
E.1.3 Regional and Local Government financing . . . 204
E.1.3.1 Regional Government financing . . . 204
E.1.3.2 Local Government financing . . . 205
E.1.4 Social securities funds financing . . . 205
E.1.5 Direct state debt. . . . 206

E.2 STATE AND SOCIAL SECURITY REVENUE AND EXPENDITURE

E.2.1 State revenue and expenditure . . . 209
E.2.2 Social secutrity revenue and expenditure - Instituto de Gestão Financeira da Segurança Social . . . 210

E.3 CAPACIDADE / NECESSIDADE LÍQUIDA DE FINANCIAMENTO E DÍVIDA DAS ADMINISTRAÇÕES PÚBLICAS

E.3.1 Capacidade (+) / Necessidade (-) de financiamento das Administrações Públicas . . . 213
E.3.2 Dívida bruta das Administrações Públicas - Desagregação por sub-sector emitente . . . 214
E.3.3 Dívida bruta das Administrações Públicas - Desagregação por instrumento financeiro . . . 214
E.3.4 Ajustamento entre a capacidade / necessidade líquida de financiamento e a variação da dívida das Administrações Públicas . . . 215
E.3.5 Receitas das Administrações Públicas (contas nacionais) . . . 216
E.3.6 Despesas das Administrações Públicas (contas nacionais) . . 217

E.3 NET LENDING / NET BORROWING AND DEBT OF GENERAL GOVERNMENT

E.3.1 Net lending (+) / Net borrowing(-) of General Government . . . 213
E.3.2 General Government Gross Debt - Breakdown by issuer sub-sector . . . 214
E.3.3 General Government Gross Debt - Breakdown by financial instrument . . . 214
E.3.4 Adjustment between net lending / net borrowing and change in debt of General Government . . . 215
E.3.5 General Government revenue (national accounts) . . . 216
E.3.6 General Government expenditures (national accounts) 217

F. CONTAS NACIONAIS FINANCEIRAS

F.1 CONTAS NACIONAIS FINANCEIRAS - TRANSACÇÕES

Séries anuais

F.1.1.1 Contas Nacionais Financeiras -Transacções . Por sector institucional e instrumento financeiro - 2002. . . . 225
F.1.1.2 Contas Nacionais Financeiras -Transacções . Por sector institucional e instrumento financeiro - 2003 . . . 226
F.1.1.3 Contas Nacionais Financeiras -Transacções . Por sector institucional e instrumento financeiro - 2004 . . . 227
F.1.1.4 Contas Nacionais Financeiras -Transacções . Por sector institucional e instrumento financeiro - 2005 . . . 228
F.1.1.5 Contas Nacionais Financeiras -Transacções . Por sector institucional e instrumento financeiro - 2006 . . . 229
F.1.2.1 Contas Nacionais Financeiras -Transacções . Total da economia. . . . 230
F.1.2.2 Contas Nacionais Financeiras -Transacções . Sector institucional - Sociedades não financeiras. . . . 231
F.1.2.3 Contas Nacionais Financeiras -Transacções . Sector institucional - Sociedades financeiras.. . . . 232
F.1.2.4 Contas Nacionais Financeiras -Transacções . Sector institucional - Administrações Públicas. . . . 233
F.1.2.5 Contas Nacionais Financeiras -Transacções . Sector institucional - Particulares.. . . . 234
F.1.2.6 Contas Nacionais Financeiras -Transacções . Sector institucional - Resto do Mundo. . . . 235
F.1.3.1 Contas Nacionais Financeiras -Transacções . Instrumento financeiro - Numerário e Depósitos. . . . 236
F.1.3.2 Contas Nacionais Financeiras -Transacções . Instrumento financeiro - Títulos excepto acções. . . . 236
F.1.3.3 Contas Nacionais Financeiras -Transacções . Instrumento financeiro - Empréstimos. . . . 237
F.1.3.4 Contas Nacionais Financeiras -Transacções . Instrumento financeiro - Acções e outras participações . . . 237

Séries trimestrais

F.1.4.1 Total da Economia . . . 241
F.1.4.2 Sociedades Não Financeira. . . . 241
F.1.4.3 Sociedades Financeiras . . . 242
F.1.4.4 Administrações Públicas . . . 242
F.1.4.5 Particulares . . . 243
F.1.4.6 Resto do Mundo . . . 243

F. NATIONAL FINANCIAL ACCOUNTS

F.1 NATIONAL FINANCIAL ACCOUNTS - TRANSACTIONS

Annual series

F.1.1.1 National Financial Accounts -Transactions . By institutional sector and financial instrument - 2002. . . . 225
F.1.1.2 National Financial Accounts -Transactions . By institutional sector and financial instrument - 2003. . . . 226
F.1.1.3 National Financial Accounts -Transactions . By institutional sector and financial instrument - 2004. . . . 227
F.1.1.4 National Financial Accounts -Transactions .By institutional sector and financial instrument - 2005. . . . 228
F.1.1.5 National Financial Accounts -Transactions .By institutional sector and financial instrument - 2006. . . . 229
F.1.2.1 National Financial Accounts -Transactions. Total economy. 230
F.1.2.2 National Financial Accounts -Transactions . Institutional sector - Non-financial Corporations . . . 231
F.1.2.3 National Financial Accounts -Transactions. Institutional sector - Financial Corporations.. . . . 232
F.1.2.4 National Financial Accounts -Transactions . Institutional sector - General Government. . . . 233
F.1.2.5 National Financial Accounts -Transactions . Institutional sector - Households + NPISH . . . 234
F.1.2.6 National Financial Accounts -Transactions . Institutional sector - Rest of the World. . . . 255
F.1.3.1 National Financial Accounts -Transactions . Financial instruments - Currency and Deposits. . . . 236
F.1.3.2 National Financial Accounts -Transactions . Financial instruments - Securities other than shares. . . . 236
F.1.3.3 National Financial Accounts -Transactions . Financial instruments - Loans. . . . 237
F.1.3.4 National Financial Accounts -Transactions . Financial instruments - Shares and other equity. . . . 237

Quarterly series

F.1.4.1 Total Economy . . . 241
F.1.4.2 Non-financial Corporations . . . 241
F.1.4.3 Financial Corporations. . . . 242
F.1.4.4 General Government . . . 242
F.1.4.5 Households . . . 243
F.1.4.6 Rest of the World . . . 243

F.2 CONTAS NACIONAIS FINANCEIRAS - PATRIMÓNIOS FINANCEIROS

Séries anuais

F.2.1.1 Contas Nacionais Financeiras - Patrimónios financeiros . Por sector institucional e instrumento financeiro - 2001. . . . 249
F.2.1.2 Contas Nacionais Financeiras - Patrimónios financeiros . Por sector institucional e instrumento financeiro - 2002. . . . 250
F.2.1.3 Contas Nacionais Financeiras - Patrimónios financeiros . Por sector institucional e instrumento financeiro - 2003. . . . 251
F.2.1.4 Contas Nacionais Financeiras - Patrimónios financeiros . Por sector institucional e instrumento financeiro - 2004. . . . 252

F.2 NATIONAL FINANCIAL ACCOUNTS - FINANCIAL ASSETS AND LIABILITIES

Annual series

F.2.1.1 National Financial Accounts - Financial assets and liabilities. By institutional sector and financial instrument - 2001. . . . 249
F.2.1.2 National Financial Accounts - Financial assets and liabilities. By institutional sector and financial instrument - 2002. . . . 250
F.2.1.3 National Financial Accounts - Financial assets and liabilities. By nstitutional sector and financial instrument - 2003. . . . 251
F.2.1.4 National Financial Accounts - Financial assets and liabilities. By institutional sector and financial instrument - 2004. . . . 252

F.2.1.5 Contas Nacionais Financeiras - Patrimónios financeiros . Por sector institucional e instrumento financeiro - 2005. 253
F.2.1.6 Contas Nacionais Financeiras - Patrimónios financeiros . Por sector institucional e instrumento financeiro - 2006. 254
F.2.2.1 Contas Nacionais Financeiras - Patrimónios financeiros . Total da economia.. 255
F.2.2.2 Contas Nacionais Financeiras - Patrimónios financeiros . Sector institucional - Sociedades Não Financeiras. 256
F.2.2.3 Contas Nacionais Financeiras - Patrimónios financeiros . Sector institucional - Sociedades Financeiras. 257
F.2.2.4 Contas Nacionais Financeiras - Patrimónios financeiros . Sector institucional - Administrações Públicas. 258
F.2.2.5 Contas Nacionais Financeiras - Patrimónios financeiros . Sector institucional - Particulares. 259
F.2.2.6 Contas Nacionais Financeiras - Patrimónios financeiros . Sector institucional - Resto do Mundo. 260
F.2.3.1 Contas Nacionais Financeiras - Patrimónios financeiros . Instrumento financeiro - Numerário e Depósitos. 261
F.2.3.2 Contas Nacionais Financeiras - Patrimónios financeiros . Instrumento financeiro - Títulos excepto acções. 261
F.2.3.3 Contas Nacionais Financeiras - Patrimónios financeiros . Instrumento financeiro - Empréstimos. 262
F.2.3.4 Contas Nacionais Financeiras - Patrimónios financeiros . Instrumento financeiro - Acções e outras participações 262

Séries trimestrais

F.2.4.1 Total de Economia 265
F.2.4.2 Sociedades Não Financeiras. 265
F.2.4.3 Sociedades Financeiras 266
F.2.4.4 Administrações Públicas 266
F.2.4.5 Particulares 267
F.2.4.6 Resto do Mundo 267

F.2.1.5 National Financial Accounts - Financial assets and liabilities. By institutional sector and financial instrument - 2005. 253
F.2.1.6 National Financial Accounts - Financial assets and liabilities. By institutional sector and financial instrument - 2006. 254
F.2.2.1 National Financial Accounts - Financial assets and liabilities - Total economy. 255
F.2.2.2 National Financial Accounts - Financial assets and liabilities. Institutional sector - Non-financial corporations. 256
F.2.2.3 National Financial Accounts - Financial assets and liabilities. Institutional sector - Financial corporations. 257
F.2.2.4 National Financial Accounts - Financial assets and liabilities. Institutional sector - General Government. 258
F.2.2.5 National Financial Accounts - Financial assets and liabilities. Institutional sector - Households + NPISH. 259
F.2.2.6 National Financial Accounts - Financial assets and liabilities. Institutional sector - Rest of the world. 260
F.2.3.1 National Financial Accounts - Financial assets and liabilities . Financial instruments - Currency and deposits. 261
F.2.3.2 National Financial Accounts - Financial assets and liabilities. Financial instruments - Securities other than shares. 261
F.2.3.3 National Financial Accounts - Financial assets and liabilities. Financial instruments - Loans. 262
F.2.3.4 National Financial Accounts - Financial assets and liabilities. Financial instruments - Shares and other equity 262

Quarterly series

F.2.4.1 Total Economy 265
F.2.4.2 Non-financial Corporations 265
F.2.4.3 Financial Corporations. 266
F.2.4.4 General Government 266
F.2.4.5 Households 267
F.2.4.6 Rest of the World 267

G. ESTATÍSTICAS DAS EMPRESAS NÃO FINANCEIRAS DA CENTRAL DE BALANÇOS

G.1 CARACTERIZAÇÃO DA INFORMAÇÃO DA CENTRAL DE BALANÇOS

G.1.1 Número de empresas da Central de Balanços comuns em dois anos consecutivos 273
G.1.2 Grau de cobertura da Central de Balanços. 274
G.1.3 Estruturas da Central de Balanços 275
G.1.4 Estruturas do balanço e da demonstração de resultados 276

G.2 INDICADORES DE ACTIVIDADE

G.2.1 Principais indicadores de actividade 279
G.2.2 Produção 279
G.2.3 Vendas e prestações de serviços 280
G.2.4 Consumos intermédios 280
G.2.5 Valor acrescentado bruto (VAB). 281

G.3 NÚMERO DE PESSOAS AO SERVIÇO E REMUNERAÇÕES

G.3.1 Indicadores baseados na variação do número de pessoas ao serviço 285
G.3.2 Número de pessoas ao serviço 286
G.3.3 Remunerações 286

G.4 ACTIVOS E PASSIVOS FINANCEIROS

G.4.1 Activos e passivos financeiros. 289

G.5 RÁCIOS

G.5.1 Rácios de rendibilidade e de dívida financeira 293
G.5.2 Prazos médios de recebimentos 293
G.5.3 Prazos médios de pagamentos 294

G. STATISTICS ON NON-FINANCIALCORPORATIONS FROM THE CENTRAL BALANCE-SHEET DATABASE

G.1 FEATURES OF THE CENTRAL BALANCE-SHEET DATABASE

G.1.1 Number of the same corporations in the Central Balance - -Sheet Database in two consecutive years 273
G.1.2 Coverage of the Central Balance-Sheet Database 274
G.1.3 Structure of the Central Balance-Sheet Database. 275
G.1.4 Structure of the balance-sheet and profit and loss account. . 276

G.2 ACTIVITY INDICATORS

G.2.1 Main activity indicators. 279
G.2.2 Output 279
G.2.3 Turnover. 280
G.2.4 Intermediate consumption 280
G.2.5 Gross value added (GVA) 281

G.3 NUMBER OF EMPLOYEES AND WAGES

G.3.1 Indicators based on changes in the number of employees . 289
G.3.2 Number of employees 286
G.3.3 Wages 286

G.4 FINANCIAL ASSETS AND LIABILITIES

G.4.1 Financial assets and liabilities 289

G.5 RATIOS

G.5.1 Rates of return and financial debt ratios 293
G.5.2 Days in receivables 293
G.5.3 Days in accounts payable 294

H. ESTATÍSTICAS GERAIS

H.0 CONTAS NACIONAIS TRIMESTRAIS

H.0.1 Contas nacionais trimestrais - Óptica da despesa (PIBpm) . . 299

H.0.2 Contas nacionais trimestrais - Óptica da despesa (PIBpm) - Taxas de variação homóloga 299

H.1 INDICADORES DE ACTIVIDADE ECONÓMICA

H.1.1 Índices de produção industrial 303
H.1.2 Índices de volume de negócios na indústria 303
H.1.3 Inquérito de conjuntura à indústria transformadora - Total saldos de respostas extremas 304
H.1.4 Inquérito de conjuntura à indústria transformadora - Bens de consumo, saldos de respostas extremas 304
H.1.5 Inquérito de conjuntura à indústria transformadora - Bens intermédios, saldos de respostas extremas 305
H.1.6 Inquérito de conjuntura à indústria transformadora - Fabricação de automóveis, saldos de respostas extremas. . . 305
H.1.7 Inquérito de conjuntura à indústria transformadora - Outros bens de equipamento, saldos de respostas extremas 306
H.1.8 Capacidade produtiva na indústria transformadora. 306
H.1.9 Construção e obras públicas 307
H.1.10 Licenças de construção e obras concluídas 307
H.1.11 Inquérito de conjuntura à construção e obras públicas 308
H.1.12 Energia 309
H.1.13 Inquérito de conjuntura ao comércio 309
H.1.14 Índice de volume de negócios no comércio a retalho 310
H.1.15 Turismo: dormidas na hotelaria 310
H.1.16 Viaturas 311
H.1.17 Indicadores de confiança 311

H.2 EMPREGO E SALÁRIOS

H.2.1 População e emprego 315
H.2.2 Emprego por ramo de actividade. 315
H.2.3 Emprego por situação na profissão 316
H.2.4 Emprego por número de horas semanais trabalhadas 316
H.2.5 Desemprego por duração da procura de emprego 317
H.2.6 Desemprego registado e ofertas de emprego 317
H.2.7 Salários: contratação colectiva 318
H.2.8 Variação das remunerações declaradas à Segurança Social . 318

H. GENERAL STATISTICS

H.0 QUARTERLY NATIONAL ACCOUNTS

H.0.1 Quarterly national accounts - Expenditure approach (GDPmp) 299

H.0.2 Quarterly national accounts - Expenditure approach (GDPmp) - year-on-year rate of change 299

H. 1 ECONOMIC ACTIVITY INDICATORS

H.1.1 Industrial production indices 303
H.1.2 Industrial turnover indices 303
H.1.3 Manufacturing survey - Total, balance of respondents 304
H.1.4 Manufacturing survey - Consumption, balance of respondents. 304
H.1.5 Manufacturing survey - Intermediate goods, balance of respondents. 305
H.1.6 Manufacturing survey – Vehicles manufacturing, balance of respondents. 305
H.1.7 Manufacturing survey - Other equipment goods, balance of respondents. 306
H.1.8 Rate of capacity utilization in manufacturing 306
H.1.9 Construction and public works. 307
H.1.10 Permits issued and building completions. 307
H.1.11 Construction and public works survey 308
H.1.12 Energy 309
H.1.13 Trade survey 309
H.1.14 Retail trade index. 310
H.1.15 Tourism: Number of nights spent 310
H.1.16 Vehicles 311
H.1.17 Confidence indicators 311

H.2 EMPLOYMENT AND WAGES

H.2.1 Population and employment 315
H.2.2 Employment by classification of economic activity 315
H.2.3 Employment by contractual relationship 316
H.2.4 Employment by weekly labour time 316
H.2.5 Unemployment by job seeking time 317
H.2.6 Registered unemployment and new job vacancies 317
H.2.7 Wages: collective settlements. 318
H.2.8 Changes in compensation of employees declarated to Social Security. 318

I. ESTATÍSTICAS DE EMISSÃO MONETÁRIA

I.1 EMISSÃO DE NOTAS

I.1.1 Notas colocadas em circulação pelo Banco de Portugal. 323
I.1.2 Notas colocadas em circulação pelo Eurosistema 323
I.1.3 Depósito de notas realizados no Banco de Portugal. 324
I.1.4 Levantamentos de notas realizados no Banco de Portugal . . 324
I.1.5 Sistemas de escolhas de notas no Banco de Portugal 325
I.1.6 Notas contrafeitas detectadas em Portugal. 325
I.1.7 Notas de escudo por recolher 326

I.2 EMISSÃO DE MOEDAS

I.2.1 Moedas colocadas em circulação pelo Banco de Portugal . . . 329
I.2.2 Moedas de colecção colocadas em circulação pelo Banco de Portugal 329
I.2.3 Depósitos de moedas realizados no Banco de Portugal 330
I.2.4 Levantamentos de moedas realizados no Banco de Portugal 330

I. STATISTICS ON CURRENCY ISSUANCE

I.1 BANKNOTES ISSUANCE

I.1.1 Banknotes put into circulation by the Banco de Portugal . . . 323
I.1.2 Banknotes put into circulation by the Eurosystem 323
I.1.3 Deposits of banknotes in the Banco de Portugal. 324
I.1.4 Withdrawals of banknotes in the Banco de Portugal 324
I.1.5 Banco de Portugal's banknotes sorting systems 325
I.1.6 Counterfeit banknotes detected in Portugal. 325
I.1.7 Banknotes denominated in escudo to be withdrawn from circulation. 326

COINS ISSUANCE

I.2.1 Coins put into circulation by the Banco de Portugal 329
I.2.2 Collector coins put into circulation by the Banco de Portugal 329
I.2.3 Deposits of coins in the Banco de Portugal 330
I.2.4 Withdrawals of coins in the Banco de Portugal 330

J. NOTAS EXPLICATIVAS 331

Desagregação sectorial utilizada nas estatísticas monetárias e financeiras . . . 345

Nomenclatura de instrumentos financeiros e outras rubricas nas estatísticas monetárias e financeiras 347

Glossário e sinais convencionais utilizados 351

Suplementos ao Boletim Estatístico 352

J. EXPLANATORY NOTES 331

Sector breakdown in monetary and financial statistics 346

FInancial instruments and other items in monetary and financial statistics. . . 348

Glossary and conventions used 351

Supplements to the Statistical Bulletin 352

A. Principais Indicadores

A. Main Indicators

A.1.1 ÍNDICE HARMONIZADO DE PREÇOS NO CONSUMIDOR E ÍNDICE DE PREÇOS NO CONSUMIDOR

Taxas de variação (em percentagem)

HARMONIZED INDEX OF CONSUMER PRICES AND CONSUMER PRICE INDEX

Rates of change (in percentage)

Fonte/Source: linha / row (1-4) Instituto Nacional de Estatística e EUROSTAT; (5-7) Instituto Nacional de Estatística

IHPC/HICP

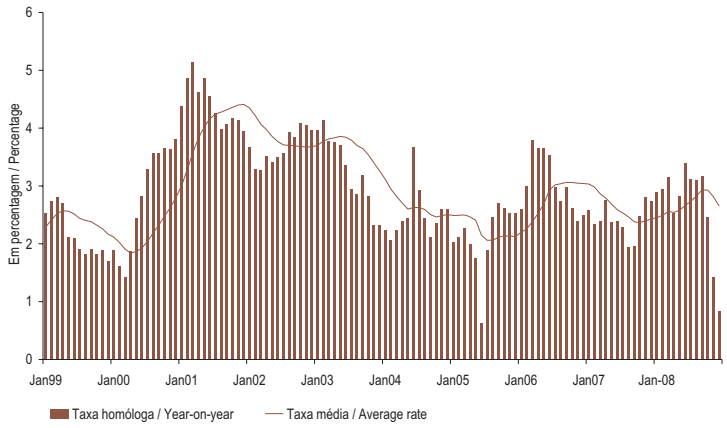

IPC/CPI

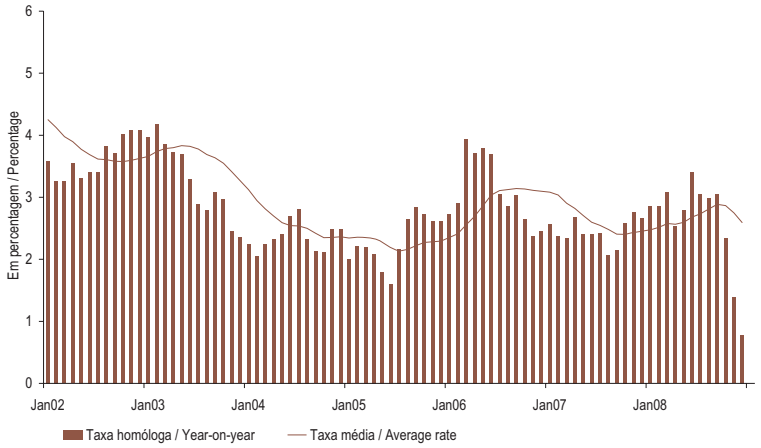

		DEZ 07	JAN 08	FEV 08	MAR 08	ABR 08	MAI 08	JUN 08	JUL 08	AGO 08	SET 08	OUT 08	NOV 08	DEZ 08		
		1	2	3	4	5	6	7	8	9	10	11	12	13		
	IHPC														HICP	
1	Índice global	106.77	106.62	106.63	108.18	108.53	109.04	109.60	109.04	108.56	109.11	108.91	108.17	107.67	Overall Index	1
2	Mês corrente/mês anterior M(1,1)	0.1	-0.1	0.0	1.5	0.3	0.5	0.5	-0.5	-0.4	0.5	-0.2	-0.7	-0.5	Month-on-month M(1,1)	2
3	Mês corrente/mês homólogo M(1,12)	2.7	2.9	2.9	3.1	2.5	2.8	3.4	3.1	3.1	3.2	2.5	1.4	0.8	Year-on-year M(1,12)	3
4	12 meses/12 meses homólogos M(12,12)	2.4	2.4	2.5	2.6	2.5	2.6	2.7	2.7	2.8	2.9	2.9	2.8	2.7	12 months moving average M(12,12)	4
	IPC														CPI	
5	Mês corrente/mês anterior M(1,1)	0.1	-0.1	0.0	1.5	0.3	0.4	0.5	-0.6	-0.5	0.5	-0.2	-0.6	-0.5	Month-on-month M(1,1)	5
6	Mês corrente/mês homólogo M(1,12)	2.7	2.9	2.9	3.1	2.5	2.8	3.4	3.1	3.0	3.1	2.3	1.4	0.8	Year-on-year M(1,12)	6
7	12 meses/12 meses homólogos M(12,12)	2.5	2.5	2.5	2.6	2.6	2.6	2.7	2.7	2.8	2.9	2.9	2.7	2.6	12 months moving average M(12,12)	7
		1	2	3	4	5	6	7	8	9	10	11	12	13		
		DEC 07	JAN 08	FEB 08	MAR 08	APR 08	MAY 08	JUN 08	JUL 08	AUG 08	SEP 08	OCT 08	NOV 08	DEC 08		

A.1.2 ÍNDICE HARMONIZADO DE PREÇOS NO CONSUMIDOR POR AGREGADOS

Taxa de variação (em percentagem)

HARMONIZED INDEX OF CONSUMER PRICES BY AGGREGATES

Rates of change (in percentages)

Fonte/Source: Instituto Nacional de Estatística e EUROSTAT

		Peso no total (%)	DEZ 07	JAN 08	FEV 08	MAR 08	ABR 08	MAI 08	JUN 08	JUL 08	AGO 08	SET 08	OUT 08	NOV 08	DEZ 08		
			1	2	3	4	5	6	7	8	9	10	11	12	13		
	Bens	61.9														Goods	
1	Índice		106.92	106.07	105.94	108.20	108.66	109.38	110.15	109.10	107.99	108.88	108.32	107.34	106.42	Index	1
2	Mês corrente/mês anterior M(1,1)		0.2	-0.8	-0.1	2.1	0.4	0.7	0.7	-1.0	-1.0	0.8	-0.5	-0.9	-0.9	Month-on-month M(1,1)	2
3	Mês corrente/mês homólogo M(1,12)		2.5	2.5	2.6	2.9	2.3	2.8	3.7	3.3	3.2	3.3	2.0	0.6	-0.5	Year-on-year M(1,12)	3
4	12 meses/12 meses homólogos M(12,12)		2.2	2.2	2.3	2.3	2.3	2.3	2.5	2.6	2.7	2.9	2.8	2.6	2.4	12 months moving average M(12,12)	4
	Alimentares	21.5														Food	
5	Índice		107.50	108.86	109.12	110.31	110.72	111.23	112.68	112.55	112.30	111.72	111.29	110.85	110.77	Index	5
6	Mês corrente/mês anterior M(1,1)		0.2	1.3	0.2	1.1	0.4	0.5	1.3	-0.1	-0.2	-0.5	-0.4	-0.4	-0.1	Month-on-month M(1,1)	6
7	Mês corrente/mês homólogo M(1,12)		2.4	2.6	3.3	4.8	3.5	4.2	5.9	5.9	5.2	5.0	3.9	3.3	3.0	Year-on-year M(1,12)	7
8	12 meses/12 meses homólogos M(12,12)		2.8	2.7	2.7	2.9	2.9	3.0	3.3	3.6	3.8	4.1	4.1	4.2	4.2	12 months moving average M(12,12)	8
	Não transformados	10.9														Unprocessed	
9	Índice		104.96	106.54	105.59	106.27	106.49	107.04	109.38	108.76	108.15	106.91	106.27	105.69	105.81	Index	9
10	Mês corrente/mês anterior M(1,1)		-0.3	1.5	-0.9	0.6	0.2	0.5	2.2	-0.6	-0.6	-1.1	-0.6	-0.5	0.1	Month-on-month M(1,1)	10
11	Mês corrente/mês homólogo M(1,12)		-1.2	-1.4	-1.2	0.3	-1.0	0.1	2.9	2.4	1.6	1.5	0.7	0.4	0.8	Year-on-year M(1,12)	11
12	12 meses/12 meses homólogos M(12,12)		3.0	2.3	1.7	1.3	0.7	0.4	0.5	0.5	0.5	0.5	0.4	0.4	0.6	12 months moving average M(12,12)	12
	Transformados	10.6														Processed	
13	Índice		110.19	111.31	112.88	114.62	115.22	115.71	116.19	116.59	116.73	116.86	116.64	116.37	116.07	Index	13
14	Mês corrente/mês anterior M(1,1)		0.7	1.0	1.4	1.5	0.5	0.4	0.4	0.3	0.1	0.1	-0.2	-0.2	-0.3	Month-on-month M(1,1)	14
15	Mês corrente/mês homólogo M(1,12)		6.2	6.9	8.1	9.7	8.4	8.6	9.1	9.6	9.0	8.7	7.3	6.3	5.3	Year-on-year M(1,12)	15
16	12 meses/12 meses homólogos M(12,12)		2.6	3.2	3.8	4.6	5.2	5.7	6.3	6.9	7.4	7.9	8.1	8.2	8.1	12 months moving average M(12,12)	16
	Industriais	40.4														Industrial	
17	Índice		106.61	104.59	104.26	107.08	107.57	108.40	108.81	107.28	105.72	107.38	106.75	105.49	104.12	Index	17
18	Mês corrente/mês anterior M(1,1)		0.1	-1.9	-0.3	2.7	0.5	0.8	0.4	-1.4	-1.5	1.6	-0.6	-1.2	-1.3	Month-on-month M(1,1)	18
19	Mês corrente/mês homólogo M(1,12)		2.6	2.5	2.3	1.8	1.7	2.1	2.5	1.9	2.1	2.3	1.0	-0.9	-2.3	Year-on-year M(1,12)	19
20	12 meses/12 meses homólogos M(12,12)		1.9	2.0	2.0	2.0	2.0	2.0	2.0	2.1	2.1	2.2	2.1	1.8	1.4	12 months moving average M(12,12)	20
	Energéticos	9.9														Energy	
21	Índice		115.64	117.99	117.81	119.41	120.84	124.31	126.60	126.14	122.89	121.73	117.10	111.07	105.51	Index	21
22	Mês corrente/mês anterior M(1,1)		0.4	2.0	-0.2	1.4	1.2	2.9	1.8	-0.4	-2.6	-0.9	-3.8	-5.1	-5.0	Month-on-month M(1,1)	22
23	Mês corrente/mês homólogo M(1,12)		9.5	9.9	9.7	9.1	8.8	10.1	11.7	11.1	9.2	8.2	4.2	-3.6	-8.8	Year-on-year M(1,12)	23
24	12 meses/12 meses homólogos M(12,12)		3.5	4.2	4.9	5.4	6.0	6.7	7.4	8.3	9.0	9.4	9.3	8.1	6.6	12 months moving average M(12,12)	24
	Não energéticos	30.6														Non-energy	
25	Índice		103.99	100.71	100.32	103.50	103.73	103.78	103.66	101.81	100.74	103.22	103.75	103.87	103.72	Index	25
26	Mês corrente/mês anterior M(1,1)		0.0	-3.2	-0.4	3.2	0.2	0.0	-0.1	-1.8	-1.1	2.5	0.5	0.1	-0.1	Month-on-month M(1,1)	26
27	Mês corrente/mês homólogo M(1,12)		0.6	0.2	-0.1	-0.4	-0.5	-0.4	-0.4	-1.0	-0.3	0.5	-0.1	-0.1	-0.3	Year-on-year M(1,12)	27
28	12 meses/12 meses homólogos M(12,12)		1.4	1.3	1.1	0.9	0.7	0.6	0.4	0.1	0.0	0.0	-0.1	-0.2	-0.2	12 months moving average M(12,12)	28
	Serviços	38.1														Services	
29	Índice		106.46	107.44	107.68	108.09	108.24	108.43	108.64	108.88	109.40	109.42	109.81	109.43	109.61	Index	29
30	Mês corrente/mês anterior M(1,1)		0.0	0.9	0.2	0.4	0.1	0.2	0.2	0.2	0.5	0.0	0.4	-0.3	0.2	Month-on-month M(1,1)	30
31	Mês corrente/mês homólogo M(1,12)		3.1	3.5	3.5	3.6	2.9	2.8	2.9	2.8	3.0	3.0	3.2	2.8	3.0	Year-on-year M(1,12)	31
32	12 meses/12 meses homólogos M(12,12)		2.8	2.8	2.9	3.0	3.0	3.0	3.0	3.0	3.0	3.1	3.1	3.1	3.1	12 months moving average M(12,12)	32

	Weight in total (%)	1 DEC 07	2 JAN 08	3 FEB 08	4 MAR 08	5 APR 08	6 MAY 08	7 JUN 08	8 JUL 08	9 AUG 08	10 SEP 08	11 OCT 08	12 NOV 08	13 DEC 08

A.1.3 ÍNDICE DE PREÇOS NO CONSUMIDOR POR CLASSES
Taxas de variação (em percentagem)

CONSUMER PRICE INDEX BY ITEMS
Rates of change (in percentages)

Fonte / Source: Instituto Nacional de Estatística

		Peso no total (%)	DEZ 07	JAN 08	FEV 08	MAR 08	ABR 08	MAI 08	JUN 08	JUL 08	AGO 08	SET 08	OUT 08	NOV 08	DEZ 08		
			1	2	3	4	5	6	7	8	9	10	11	12	13		
	Produtos alimentares e bebidas não alcoólicas	19.1														Food and non-alcoholic beverages	
1	Mês corrente/mês anterior M(1,1)		0.3	1.5	-0.2	0.8	0.4	0.5	1.5	-0.2	-0.3	-0.6	-0.4	-0.4	-0.2	Month-on-month M(1,1)	1
2	Mês corrente/mês homólogo M(1,12)		1.7	2.0	2.3	3.6	3.0	3.9	5.8	5.7	5.0	4.7	3.5	2.8	2.4	Year-on-year M(1,12)	2
3	12 meses/12 meses homólogos M(12,12)		2.4	2.3	2.2	2.2	2.2	2.3	2.7	3.0	3.3	3.5	3.6	3.7	3.7	12 months moving average M(12,12)	3
	Bebidas alcoólicas e tabaco	3.0														Alcoholic beverages and tobacco	
4	Mês corrente/mês anterior M(1,1)		-0.1	0.4	2.7	2.6	0.4	0.3	0.1	0.1	-0.1	0.1	0.0	0.1	0.1	Month-on-month M(1,1)	4
5	Mês corrente/mês homólogo M(1,12)		6.3	6.5	9.4	12.1	6.5	6.9	6.8	7.1	6.9	7.1	7.0	7.1	7.2	Year-on-year M(1,12)	5
6	12 meses/12 meses homólogos M(12,12)		4.9	5.3	6.1	7.1	7.1	7.1	7.2	7.2	7.3	7.4	7.4	7.5	7.5	12 months moving average M(12,12)	6
	Vestuário e calçado	6.6														Clothing and footwear	
7	Mês corrente/mês anterior M(1,1)		0.0	-14.4	-3.0	18.9	1.0	0.0	-0.6	-8.1	-4.6	12.9	2.5	0.4	-0.9	Month-on-month M(1,1)	7
8	Mês corrente/mês homólogo M(1,12)		3.1	3.1	3.1	2.3	2.0	1.7	1.5	-2.1	1.5	4.1	1.3	1.1	0.2	Year-on-year M(1,12)	8
9	12 meses/12 meses homólogos M(12,12)		2.2	2.3	2.5	2.6	2.6	2.6	2.5	2.0	1.9	2.2	2.0	1.9	1.6	12 months moving average M(12,12)	9
	Habitação, água, electricidade, gás e outros combustíveis	10.6														Housing, water, electricity, gas and other fuels	
10	Mês corrente/mês anterior M(1,1)		0.2	2.1	0.3	0.4	0.5	0.2	0.2	-0.6	0.2	0.2	0.1	0.1	0.0	Month-on-month M(1,1)	10
11	Mês corrente/mês homólogo M(1,12)		3.7	3.9	3.8	4.0	4.4	4.4	4.5	3.5	3.6	3.7	4.2	3.8	3.6	Year-on-year M(1,12)	11
12	12 meses/12 meses homólogos M(12,12)		3.6	3.6	3.6	3.7	3.8	3.8	3.9	3.9	3.9	3.9	3.9	4.0	3.9	12 months moving average M(12,12)	12
	Acessórios para o lar, equipamento doméstico e manutenção corrente da habitação	7.6														Furnishings, household equipment and routine maintenance of the house	
13	Mês corrente/mês anterior M(1,1)		-0.1	1.1	0.1	0.2	0.2	0.1	0.1	0.1	0.1	-0.1	0.1	0.0	0.0	Month-on-month M(1,1)	13
14	Mês corrente/mês homólogo M(1,12)		1.1	1.2	1.4	1.4	1.7	1.6	1.7	1.8	1.8	1.8	1.8	1.8	1.9	Year-on-year M(1,12)	14
15	12 meses/12 meses homólogos M(12,12)		1.6	1.5	1.5	1.5	1.5	1.5	1.5	1.5	1.5	1.5	1.5	1.6	1.7	12 months moving average M(12,12)	15
	Saúde	5.5														Health	
16	Mês corrente/mês anterior M(1,1)		0.1	0.6	0.1	0.3	0.0	-0.3	0.0	0.0	0.0	0.2	-0.3	-0.4	-0.1	Month-on-month M(1,1)	16
17	Mês corrente/mês homólogo M(1,12)		4.7	5.2	4.3	4.3	-0.2	0.1	0.3	0.5	0.6	0.9	0.6	0.2	0.0	Year-on-year M(1,12)	17
18	12 meses/12 meses homólogos M(12,12)		7.4	7.4	7.3	7.1	6.1	5.3	4.6	3.9	3.3	2.7	2.2	1.8	1.4	12 months moving average M(12,12)	18
	Transportes	20.6														Transport	
19	Mês corrente/mês anterior M(1,1)		0.2	0.3	-0.3	0.6	0.5	1.4	0.9	0.1	-1.5	-0.6	-2.0	-2.5	-2.3	Month-on-month M(1,1)	19
20	Mês corrente/mês homólogo M(1,12)		3.5	3.4	2.9	2.3	2.0	2.6	3.4	3.6	2.9	2.5	0.5	-3.1	-5.5	Year-on-year M(1,12)	20
21	12 meses/12 meses homólogos M(12,12)		1.6	1.7	1.9	1.9	2.0	2.1	2.3	2.5	2.8	2.9	2.8	2.2	1.5	12 months moving average M(12,12)	21
	Comunicações	2.8														Communications	
22	Mês corrente/mês anterior M(1,1)		0.0	-0.2	0.0	0.0	-0.1	0.1	0.0	-2.2	0.1	-0.1	-0.2	-0.2	0.4	Month-on-month M(1,1)	22
23	Mês corrente/mês homólogo M(1,12)		-1.6	-1.7	-1.9	-1.4	-0.8	-0.9	-0.9	-3.2	-3.0	-3.0	-2.7	-2.9	-2.4	Year-on-year M(1,12)	23
24	12 meses/12 meses homólogos M(12,12)		-1.8	-1.8	-1.9	-1.8	-1.7	-1.6	-1.6	-1.7	-1.8	-1.8	-1.9	-2.0	-2.1	12 months moving average M(12,12)	24
	Lazer, recreação e cultura	4.7														Recreation and culture	
25	Mês corrente/mês anterior M(1,1)		-0.1	0.1	2.0	-1.0	-0.6	-0.3	-0.3	0.6	1.3	0.6	-0.5	-1.2	0.5	Month-on-month M(1,1)	25
26	Mês corrente/mês homólogo M(1,12)		0.4	0.3	0.8	0.6	0.0	0.0	0.3	0.3	0.7	1.0	1.2	0.6	1.1	Year-on-year M(1,12)	26
27	12 meses/12 meses homólogos M(12,12)		0.3	0.3	0.2	0.3	0.3	0.3	0.3	0.3	0.4	0.5	0.5	0.5	0.6	12 months moving average M(12,12)	27
	Educação	1.8														Education	
28	Mês corrente/mês anterior M(1,1)		0.0	0.0	0.1	0.0	0.0	0.0	0.0	0.0	0.0	0.0	3.2	0.1	0.0	Month-on-month M(1,1)	28
29	Mês corrente/mês homólogo M(1,12)		4.4	4.3	4.4	4.4	4.4	4.4	4.4	4.5	4.5	4.5	3.3	3.4	3.4	Year-on-year M(1,12)	29
30	12 meses/12 meses homólogos M(12,12)		3.7	3.8	3.8	3.9	4.0	4.1	4.1	4.2	4.3	4.4	4.3	4.2	4.2	12 months moving average M(12,12)	30
	Restaurantes e hotéis	11.3														Restaurants and hotels	
31	Mês corrente/mês anterior M(1,1)		0.1	1.2	0.2	0.4	0.2	0.3	0.3	0.2	0.3	0.0	0.9	-0.1	0.2	Month-on-month M(1,1)	31
32	Mês corrente/mês homólogo M(1,12)		2.8	3.5	3.4	3.7	3.4	3.5	3.7	3.6	3.6	3.7	4.3	4.1	4.3	Year-on-year M(1,12)	32
33	12 meses/12 meses homólogos M(12,12)		2.6	2.7	2.7	2.8	2.9	3.0	3.1	3.2	3.2	3.3	3.5	3.6	3.7	12 months moving average M(12,12)	33
	Bens e serviços diversos	6.4														Miscellaneous goods and services	
34	Mês corrente/mês anterior M(1,1)		0.1	0.3	0.3	0.3	0.3	0.2	0.2	0.2	0.1	0.0	0.8	0.2	0.1	Month-on-month M(1,1)	34
35	Mês corrente/mês homólogo M(1,12)		1.8	2.2	2.2	2.4	2.4	2.3	2.4	2.6	2.7	2.6	2.9	2.8	2.8	Year-on-year M(1,12)	35
36	12 meses/12 meses homólogos M(12,12)		2.4	2.3	2.2	2.2	2.1	2.1	2.1	2.2	2.2	2.3	2.4	2.5	2.5	12 months moving average M(12,12)	36
		Weight in total (%)	1 DEC 07	2 JAN 08	3 FEB 08	4 MAR 08	5 APR 08	6 MAY 08	7 JUN 08	8 JUL 08	9 AUG 08	10 SEP 08	11 OCT 08	12 NOV 08	13 DEC 08		

A.1.4 ÍNDICE HARMONIZADO DE PREÇOS NO CONSUMIDOR

Taxas de variação (em percentagem)

HARMONIZED INDEX OF CONSUMER PRICES

Rates of change (in percentages)

Fonte/Source: EUROSTAT

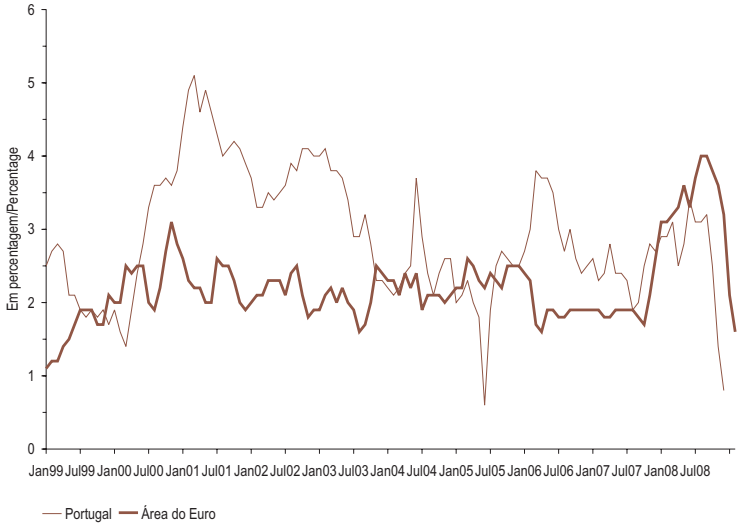

			DEZ 07	JAN 08	FEV 08	MAR 08	ABR 08	MAI 08	JUN 08	JUL 08	AGO 08	SET 08	OUT 08	NOV 08	DEZ 08			
			1	2	3	4	5	6	7	8	9	10	11	12	13			
1	UE 27	M(1,12)	3.2	3.4	3.5	3.7	3.6	4.0	4.2	4.4	4.3	4.2	3.7	2.8	2.2	M(1,12)	EU 27	1
2		M(12,12)	2.4	2.5	2.6	2.7	2.8	3.0	3.1	3.4	3.5	3.7	3.8	3.7	3.7	M(12,12)		2
3	Área do euro	M(1,12)	3.1	3.2	3.3	3.6	3.3	3.7	4.0	4.0	3.8	3.6	3.2	2.1	1.6	M(1,12)	Euro area	3
4		M(12,12)	2.1	2.3	2.4	2.5	2.6	2.8	2.9	3.1	3.3	3.4	3.5	3.4	3.3	M(12,12)		4
5	Alemanha	M(1,12)	3.1	2.9	3.0	3.3	2.6	3.1	3.4	3.5	3.3	3.0	2.5	1.4	1.1	M(1,12)	Germany	5
6		M(12,12)	2.3	2.4	2.5	2.6	2.6	2.7	2.8	3.0	3.1	3.1	3.1	2.9	2.8	M(12,12)		6
7	França	M(1,12)	2.8	3.2	3.2	3.5	3.4	3.7	4.0	4.0	3.5	3.3	3.0	1.9	1.2	M(1,12)	France	7
8		M(12,12)	1.6	1.8	1.9	2.1	2.3	2.5	2.7	3.0	3.1	3.3	3.4	3.3	3.2	M(12,12)		8
9	Itália	M(1,12)	2.8	3.1	3.1	3.6	3.6	3.7	4.0	4.0	4.2	3.9	3.6	2.7	2.4	M(1,12)	Italy	9
10		M(12,12)	2.0	2.1	2.2	2.4	2.5	2.7	2.8	3.0	3.2	3.4	3.5	3.5	3.5	M(12,12)		10
11	Espanha	M(1,12)	4.3	4.4	4.4	4.6	4.2	4.7	5.1	5.3	4.9	4.6	3.6	2.4	1.5	M(1,12)	Spain	11
12		M(12,12)	2.8	3.0	3.2	3.3	3.5	3.7	3.9	4.2	4.4	4.5	4.5	4.4	4.1	M(12,12)		12
13	Holanda	M(1,12)	1.6	1.8	2.0	1.9	1.7	2.1	2.3	3.0	3.0	2.8	2.5	1.9	1.7	M(1,12)	Netherlands	13
14		M(12,12)	1.6	1.6	1.7	1.7	1.7	1.7	1.7	1.8	2.0	2.1	2.2	2.2	2.2	M(12,12)		14
15	Bélgica	M(1,12)	3.1	3.5	3.6	4.4	4.1	5.1	5.8	5.9	5.4	5.5	4.8	3.2	2.7	M(1,12)	Belgium	15
16		M(12,12)	1.8	2.0	2.1	2.3	2.5	2.8	3.2	3.6	4.0	4.3	4.5	4.5	4.5	M(12,12)		16
17	Áustria	M(1,12)	3.5	3.1	3.1	3.5	3.4	3.7	4.0	3.8	3.6	3.7	3.0	2.3	1.5	M(1,12)	Austria	17
18		M(12,12)	2.2	2.3	2.4	2.6	2.7	2.9	3.0	3.2	3.3	3.5	3.5	3.4	3.2	M(12,12)		18
19	Grécia	M(1,12)	3.9	3.9	4.5	4.4	4.4	4.9	4.9	4.9	4.8	4.7	4.0	3.0	2.2	M(1,12)	Greece	19
20		M(12,12)	3.0	3.1	3.2	3.3	3.5	3.7	3.9	4.1	4.2	4.4	4.5	4.4	4.2	M(12,12)		20
21	Portugal	M(1,12)	2.7	2.9	2.9	3.1	2.5	2.8	3.4	3.1	3.1	3.2	2.5	1.4	0.8	M(1,12)	Portugal	21
22		M(12,12)	2.4	2.4	2.5	2.6	2.5	2.6	2.7	2.7	2.8	2.9	2.9	2.8	2.7	M(12,12)		22
23	Finlândia	M(1,12)	1.9	3.5	3.3	3.6	3.3	4.1	4.3	4.3	4.6	4.7	4.4	3.5	3.4	M(1,12)	Finland	23
24		M(12,12)	1.6	1.8	1.9	2.1	2.3	2.5	2.7	3.0	3.2	3.5	3.7	3.8	3.9	M(12,12)		24
25	Irlanda	M(1,12)	3.2	3.1	3.5	3.7	3.3	3.7	3.9	3.6	3.2	3.2	2.7	2.1	.	M(1,12)	Ireland	25
26		M(12,12)	2.9	2.9	3.0	3.0	3.1	3.1	3.2	3.3	3.4	3.4	3.4	3.3	.	M(12,12)		26
27	Eslovénia	M(1,12)	5.7	6.4	6.4	6.6	6.2	6.2	6.8	6.9	6.0	5.6	4.8	2.9	1.8	M(1,12)	Slovenia	27
28		M(12,12)	3.8	4.1	4.4	4.7	5.0	5.3	5.5	5.8	6.0	6.1	6.1	5.9	5.5	M(12,12)		28
29	Luxemburgo	M(1,12)	4.3	4.2	4.2	4.4	4.3	4.8	5.3	5.8	4.8	4.8	3.9	2.0	0.7	M(1,12)	Luxembourg	29
30		M(12,12)	2.7	2.8	3.0	3.2	3.3	3.5	3.8	4.1	4.4	4.6	4.6	4.4	4.1	M(12,12)		30

1	2	3	4	5	6	7	8	9	10	11	12	13
DEC 07	JAN 08	FEB 08	MAR 08	APR 08	MAY 08	JUN 08	JUL 08	AUG 08	SEP 08	OCT 08	NOV 08	DEC 08

A.2.1 TAXAS DE JURO — INTEREST RATES

Fonte/Source: Banco Central Europeu (linha/line1);European Banking Federation (linhas/lines 2 a/to 4); Banco de Portugal (linhas/lines 5 a/to 9); Reuters (linha/line 10)

Em percentagem / In percentages

		JAN 08	FEV 08	MAR 08	ABR 08	MAI 08	JUN 08	JUL 08	AGO 08	SET 08	OUT 08	NOV 08	DEZ 08	JAN 09		
		1	2	3	4	5	6	7	8	9	10	11	12	13		
1	Operações principais de refinanciamento do BCE(1)(2)	4.00	4.00	4.00	4.00	4.00	4.00	4.25	4.25	4.25	3.75	3.25	2.50	2.00	ECB main refinancing operations(1)(2)	1
2	EONIA(2)	4.19	4.04	4.16	4.21	4.11	4.27	4.38	4.36	4.17	3.59	2.97	2.35	1.27	EONIA(2)	2
3	Euribor (3 meses)(2)	4.374	4.384	4.727	4.857	4.864	4.947	4.968	4.963	5.277	4.760	3.853	2.892	2.086	Euribor (3 months)(2)	3
4	Euribor (6 meses)(2)	4.363	4.383	4.725	4.882	4.928	5.130	5.156	5.169	5.377	4.804	3.897	2.971	2.176	Euribor (6 months)(2)	4
5	Empréstimos a sociedades não financeiras, em operações até 1 milhão de euros com prazo de fixação inicial de taxa até 1 ano(3)	7.56	7.25	7.27	7.53	7.66	7.68	7.78	7.93	7.83	8.08	7.97	7.25	.	Loans to non-financial corporations, transaction up to and including EUR 1 million with initial rate fixation up to 1 year (3)	5
6	Empréstimos a particulares, para habitação com prazo de fixação inicial de taxa até 1 ano(3)	5.25	5.10	5.03	5.25	5.42	5.58	5.62	5.70	5.74	5.67	5.58	4.96	.	Loans to private individuals, for house purchase, with initial rate fixation up to 1 year(3)	6
7	Empréstimos a particulares, para consumo com prazo de fixação inicial de taxa até 1 ano (3)	8.21	8.08	7.82	8.07	8.49	8.28	8.44	8.60	8.60	8.75	8.84	8.13	.	Loans to private individuals, for consumer credit, with initial rate fixation up to 1 year (3)	7
8	Depósitos de sociedades não financeiras com prazo acordado até 1 ano(4)	4.36	4.21	4.35	4.42	4.41	4.61	4.70	4.66	4.78	4.77	3.99	3.71	.	Deposit placed by non-financial corporations with agreed maturity up to 1 year (4)	8
9	Depósitos de particulares com prazo acordado até 1 ano(4)	4.00	3.95	4.00	4.13	4.19	4.23	4.52	4.46	4.47	4.65	4.28	3.68	.	Deposit placed by private individuals with agreed maturity up to1year (4)	9
10	Taxa de rendibilidade das OT a 10 anos(5)	4.31	4.27	4.36	4.52	4.60	4.96	4.95	4.69	4.66	4.56	4.35	4.00	4.32	Yield on Treasury Bonds - 10 years (5)	10
		1	2	3	4	5	6	7	8	9	10	11	12	13		
		JAN 08	FEB 08	MAR 08	APR 08	MAY 08	JUN 08	JUL 08	AUG 08	SEP 08	OCT 08	NOV 08	DEC 08	JAN 09		

(1) Taxa mínima de proposta dos leilões de taxa variável. / Minimum bid rate refers of the variable rate tenders.
(2) Valores em fim de período. / End-of-period values.
(3) Taxas médias ponderadas relativas a novas operações de empréstimos denominados em euros, concedidos por instituições financeiras monetárias a residentes na área do euro. Inclui as operações com taxa variável. Não inclui descobertos bancários. / Weighted average rates on new loans, denominated in euros, extended by monetary financial institutions to residents in the euro area. Includes floating-rate loans.Excludes bank overdrafts.
(4) Taxas médias ponderadas relativas a novas operações de depósitos com prazo acordado, denominados em euros, de residentes na área do euro em instituições financeiras monetárias. Inclui depósitos a prazo e de poupança e equiparados a depósitos (excluindo acordos de recompra). / Weighted average rates on new deposits, denominated in euros, made by euro-area residents at monetary financial institutions. Includes time deposits, savings' deposits and deposit-like instruments (excluding repurchase agreements).
(5) Médias mensais de valores diários. / Monthly average of daily figures.

A.2.2 AGREGADOS DE CRÉDITO INTERNO — DOMESTIC CREDIT AGGREGATES

Taxas de variação anual(1)ajustadas de operações de titularização — **Annual growth rates(1)adjusted for securitisation operations**

Fonte/Source: Banco de Portugal

Em percentagem / In percentages

		DEZ 07	JAN 08	FEV 08	MAR 08	ABR 08	MAI 08	JUN 08	JUL 08	AGO 08	SET 08	OUT 08	NOV 08	DEZ 08		
		1	2	3	4	5	6	7	8	9	10	11	12	13		
1	Crédito interno total	11.4	12.2	11.6	11.9	12.2	12.2	12.0	12.0	12.2	11.4	10.5	10.3	10.4	Total domestic credit	1
2	Crédito às Administrações Públicas (2)	-3.5	-8.6	-13.9	-5.8	-21.1	-17.5	-9.3	-4.8	14.7	14.4	-3.7	-6.9	20.9	Credit to the General Government(2)	2
3	Crédito ao sector não monetário excepto Administrações Públicas	11.7	12.8	12.3	12.4	13.1	13.0	12.6	12.4	12.1	11.4	10.8	10.7	10.2	Credit to the non-monetary sector except General Government	3
4	Crédito a instituições financeiras não monetárias	14.3	15.5	15.1	15.5	16.4	15.5	14.8	14.2	14.6	13.6	12.3	11.7	11.3	Credit to non-monetary financial institutions	4
5	Créditos a particulares(3)	9.0	8.9	8.9	8.5	8.4	7.9	7.7	7.3	6.7	6.3	5.7	5.2	4.6	Credit to private individuals(3)	5
6	Habitação	8.5	8.4	8.3	7.8	7.7	7.3	7.1	6.7	6.2	5.8	5.2	4.8	4.3	Housing	6
7	Consumo e outros fins	11.3	11.1	11.4	11.3	11.4	10.5	10.6	9.7	9.0	8.8	7.9	7.0	6.1	Consumption and other purposes	7
8	Crédito a sociedades não financeiras	14.3	15.5	15.1	15.5	16.4	15.5	14.8	14.2	14.6	13.6	12.3	11.7	11.3	Credit to non-financial corporations	8
	Por memória: **Taxas de variação anual(1) não ajustadas de operações de titularização**														Memo items: **Annual growth rates(1) not adjusted for securitisation operations**	
9	Crédito interno total	12.0	12.9	12.3	12.6	12.9	13.0	12.7	13.1	13.2	11.7	10.6	10.4	10.6	Total domestic credit	9
10	Crédito a particulares(3)	10.2	10.2	10.2	9.8	9.8	9.2	8.9	9.2	8.5	6.4	5.6	4.9	4.5	Credit to private individuals(3)	10
		1	2	3	4	5	6	7	8	9	10	11	12	13		
		DEC 07	JAN 08	FEB 08	MAR 08	APR 08	MAY 08	JUN 08	JUL 08	AUG 08	SEP 08	OCT 08	NOV 08	DEC 08		

(1) As taxas de variação anual são calculadas com base na relação entre saldos em fim de mês e transacções mensais, as quais são calculadas a partir de saldos corrigidos de reclassificações, de abatimentos ao activo e de reavaliações cambiais e de preço. Para informação adicional ver notas no fim da publicação. / The annual growth rates are obtained from the relation between the outstanding amounts and the monthly transactions, which are calculated from the outstanding amounts corrected of reclassifications, write-offs/write-downs, exchange rate changes and price revaluations. For aditional information refer to the notes in the end of the Statistical Bulletin
(2) Líquido de passivos face à Administração Central. / Net of liabilities vis-à-vis Central Government.
(3) Inclui crédito a emigrantes. / Includes credit to emigrants.

A.2.3 TAXAS DE CÂMBIO DE REFERÊNCIA DO EURO E ÍNDICES CAMBIAIS PARA PORTUGAL

EURO REFERENCE EXCHANGE RATES AND EXCHANGE RATES INDICES FOR PORTUGAL

Valores médios / **Averages**

Fonte / Source: Banco Central Europeu e Banco de Portugal / European Central Bank and Banco de Portugal

		JAN 08 (1)	FEV 08 (2)	MAR 08 (3)	ABR 08 (4)	MAI 08 (5)	JUN 08 (6)	JUL 08 (7)	AGO 08 (8)	SET 08 (9)	OUT 08 (10)	NOV 08 (11)	DEZ 08 (12)	JAN 09 (13)		
1	Dólar EUA	1.4718	1.4748	1.5527	1.5751	1.5557	1.5553	1.5770	1.4975	1.4370	1.3322	1.2732	1.3449	1.3239	US Dollar	1
2	Taxa de variação mensal	1.02	0.20	5.28	1.44	-1.23	-0.03	1.40	-5.04	-4.04	-7.29	-4.43	5.63	-1.56	Month-on-month rate of change	2
3	Taxa de variação homóloga	13.22	12.80	17.26	16.54	15.14	15.90	14.98	9.93	3.41	-6.36	-13.29	-7.69	-10.05	Year-on-year rate of change	3
4	Iene japonês	158.68	157.97	156.59	161.56	162.31	166.26	168.45	163.63	153.20	133.52	123.28	122.51	119.73	Japanese yen	4
5	Taxa de variação mensal	-2.98	-0.45	-0.87	3.17	0.46	2.43	1.32	-2.86	-6.37	-12.85	-7.67	-0.62	-2.27	Month-on-month rate of change	5
6	Taxa de variação homóloga	1.35	0.23	0.87	0.55	-0.56	1.04	1.01	2.88	-4.14	-19.05	-24.32	-25.09	-24.55	Year-on-year rate of change	6
7	Libra esterlina	0.74725	0.75094	0.77494	0.79487	0.79209	0.79152	0.79308	0.79279	0.79924	0.78668	0.83063	0.90448	0.91819	Sterling pound	7
8	Taxa de variação mensal	3.69	0.49	3.20	2.57	-0.35	-0.07	0.20	-0.04	0.81	-1.57	5.59	8.89	1.52	Month-on-month rate of change	8
9	Taxa de variação homóloga	12.64	12.42	13.93	17.01	16.25	17.15	17.60	16.99	16.02	13.01	17.16	25.51	22.88	Year-on-year rate of change	9
	Taxa de câmbio efectiva do euro(1)														Euro effective exchange rate(1)	
10	Taxa de câmbio efectiva nominal	111.9540	111.7763	114.5576	116.0431	115.4704	115.4301	115.8148	113.5131	111.6261	107.6116	106.7611	111.9729	.	Nominal effective exchange rate	10
11	Taxa de variação mensal	0.64	-0.16	2.49	1.30	-0.49	-0.03	0.33	-1.99	-1.66	-3.60	-0.79	4.88	.	Month-on-month rate of change	11
12	Taxa de variação homóloga	6.73	6.03	7.94	8.29	7.60	7.93	7.63	5.96	3.14	-1.68	-3.82	0.65	.	Year-on-year rate of change	12
13	Taxa de câmbio efectiva real (IPC)	112.3053	111.9169	115.0006	116.0621	115.5371	115.4262	115.4741	113.2099	111.2207	107.4495	106.5867	112.3150	.	Real effective exchange rate (CPI)	13
14	Taxa de variação mensal	0.53	-0.35	2.76	0.92	-0.45	-0.10	0.04	-1.96	-1.76	-3.39	-0.80	5.37	.	Month-on-month rate of change	14
15	Taxa de variação homóloga	6.23	5.40	7.73	7.63	7.11	7.33	6.82	5.15	2.23	-2.42	-4.60	0.54	.	Year-on-year rate of change	15
	Índice cambial efectivo para Portugal(2)														Effective exchange rate index for Portugal (2)	
16	Índice cambial efectivo nominal	102.75	102.74	103.25	103.60	103.48	103.48	103.55	103.14	102.84	102.03	102.05	103.36	103.32	Nominal effective exchange rate index	16
17	Taxa de variação mensal	0.20	-0.01	0.50	0.34	-0.12	0.00	0.07	-0.40	-0.29	-0.79	0.02	1.28	-0.04	Month-on-month rate of change	17
18	Taxa de variação homóloga	1.58	1.46	1.78	1.93	1.75	1.82	1.78	1.48	0.94	-0.11	-0.39	0.80	0.55	Year-on-year rate of change	18
19	Índice cambial efectivo real mensal (IPC)	108.34	107.85	109.09	109.31	108.97	109.03	108.65	107.79	107.91	106.89	106.77	107.86(3)	.	Monthly real effective exchange rate index (CPI)	19
20	Taxa de variação mensal	0.40	-0.45	1.15	0.20	-0.31	0.06	-0.35	-0.79	0.11	-0.95	-0.11	1.02	.	Month-on-month rate of change	20
21	Taxa de variação homóloga	1.15	0.99	1.33	1.11	0.80	1.08	0.54	0.41	0.16	-0.98	-1.20	-0.05	.	Year-on-year rate of change	21
		1 JAN 08	2 FEB 08	3 MAR 08	4 APR 08	5 MAY 08	6 JUN 08	7 JUL 08	8 AUG 08	9 SEP 08	10 OCT 08	11 NOV 08	12 DEC 08	13 JAN 09		

(1) Valores referentes ao conjunto de 22 parceiros comerciais.Para mais informações consultar www.ecb.int./ Figures referring to the 22 trading partner group. Further information is available on www.ecb.int.
(2) Para informação adicional ver notas aos quadros D1.2.3 e D1.2.4 no fim da publicação. / For aditional information refer to the notes in the tables D1.2.3 e D1.2.4 in the end of the Statistical Bulletin.
(3) Valor baseado parcialmente em estimativas./ Figures partially based on estimations.

A.3.1 BALANÇA DE PAGAMENTOS

BALANCE OF PAYMENTS

Principais componentes / **Main items**

Valores líquidos / Net figures

Fonte / Source: Banco de Portugal, Instituto Nacional de Estatística

10^6 euros

		2007 (1)	2008 (2)	IIT 08 (3)	IIIT 08 (4)	IVT 08 (5)	OUT 08 (6)	NOV 08 (7)	DEZ 08 (8)		
1	Balança corrente	-15 513	-20 002	-5 422	-4 373	-5 364	-1 782	-1 872	-1 710	Current account	1
2	Bens(1)	-17 491	-21 108	-5 401	-5 477	-5 343	-1 949	-1 711	-1 683	Goods(1)	2
3	Serviços	6 720	6 906	1 617	2 451	1 583	630	416	537	Services	3
4	Rendimentos	-7 376	-8 295	-2 315	-2 075	-2 146	-629	-771	-746	Income	4
5	Transferências correntes	2 634	2 496	677	728	542	168	194	181	Current transfers	5
6	Balança de capital	2 061	2 463	548	455	467	31	260	176	Capital account	6
7	Balança financeira(2)	14 684	18 175	4 539	4 182	5 110	1 874	1 874	1 362	Financial account(2)	7
8	Investimento directo(3)	-428	1 657	397	256	515	-27	-67	609	Direct investment(3)	8
9	Investimento de carteira	9 404	13 475	7 147	4 682	-7	492	1 552	-2 051	Portfolio investment	9
10	Derivados financeiros	681	709	-282	-76	606	630	146	-170	Financial derivatives	10
11	Outro investimento	4 313	2 412	-2 691	-734	3 940	952	160	2 828	Other investment	11
12	Activos de reserva(4)	713	-79	-31	54	56	-173	82	146	Reserve assets(4)	12
13	Erros e omissões	-1 232	-636	335	-264	-213	-124	-261	172	Errors and omissions	13
	Por memória:									Memo items:	
14	Balança corrente e de capital	-13 452	-17 539	-4 874	-3 918	-4 897	-1 751	-1 612	-1 534	Current and capital accounts	14
15	Balança corrente e de capital (em % do PIB)	-8.2	.	-11.7	-9.4	.	.	.	.	Current and capital accounts (as a % of GDP)	15
		1 2007	2 2008	3 IIQ 08	4 IIIQ 08	5 IVQ 08	6 OCT 08	7 NOV 08	8 DEC 08		

(1) Com base em informação do INE ajustada para valores f.o.b../ Based on data from INE, adjusted to f.o.b. values.
(2) Na balança financeira, um sinal negativo (positivo) corresponde a um aumento líquido (diminuição líquida) de activos ou a uma diminuição líquida (aumento líquido) de passivos./ A minus (plus) sign means a net increase (net decrease) in assets and a net decrease (net increase) in liabilities.
(3) Inclui investimento imobiliário. / Includes real estate investment.
(4) A partir de Janeiro de 1999 são considerados activos de reserva apenas os activos do Banco de Portugal face a não residentes da área do euro e denominados em moedas de países fora desta área, havendo lugar a uma quebra de série. / From 1999 onwards, reserve assets include only Banco de Portugal claims on non-euro area residents denominated in non-euro area currencies, thus implying a break in the series.

A.3.2 POSIÇÃO DE INVESTIMENTO INTERNACIONAL — INTERNATIONAL INVESTMENT POSITION

Principais componentes — **Main items**

Posições em fim de período — End-of-period positions

Fonte / Source: Banco de Portugal, Instituto Nacional de Estatística — 10^6 euros

		2005 (1)	2006 (2)	JUN 07 (3)	SET 07 (4)	DEZ 07 (5)	MAR 08 (6)	JUN 08 (7)	SET 08 (8)		
1	Posição de investimento internacional	-104 681	-124 103	-135 621	-136 339	-146 174	-146 592	-146 233	-150 657	International investment position	1
2	em % do PIB	-70.2	-79.8			-89.6				as a % of GDP	2
	Por instrumento:									By instrument:	
3	Participação no capital de empresas(1)	-36 568	-44 628	-48 708	-44 545	-50 941	-46 495	-42 396	-41 728	Equity capital(1)	3
4	em % do PIB	-24.5	-28.7			-31.2				as a % of GDP	4
	sob a forma de:									in:	
5	Investimento directo	-18 757	-25 711	-27 752	-28 191	-32 393	-30 458	-29 320	-27 454	Direct investment	5
6	em % do PIB	-12.6	-16.55			-19.9				as a % of GDP	6
7	Investimento de carteira	-17 811	-18 917	-20 956	-16 354	-18 547	-16 036	-13 077	-14 274	Portfolio investment	7
8	em % do PIB	-11.9	-12.2			-11.4				as a % of GDP	8
9	Acções	-3 657	-5 753	-8 216	-3 745	-3 597	333	3 601	4 724	Shares	9
10	em % do PIB	-2.5	-3.7			-2.2				as a % of GDP	10
11	Outras participações	-14 154	-13 165	-12 740	-12 609	-14 951	-16 369	-16 677	-18 998	Other equity	11
12	em % do PIB	-9.5	-8.5			-9.2				as a % of GDP	12
13	Dívida externa líquida(-) (2)	-76 835	-87 022	-94 365	-98 929	-102 988	-107 932	-112 051	-117 924	Net external debt(-)(2)	13
14	em % do PIB	-51.5	-56.0			-63.1				as a % of GDP	14
	sob a forma de:									in:	
15	Investimento directo	638	-215	-94	430	1 856	1 901	1 495	1 202	Direct investment	15
16	em % do PIB	0.4	-0.1			1.1				as a % of GDP	16
17	Investimento de carteira	-3 043	-6 863	-13 577	-18 364	-19 327	-22 983	-29 257	-34 242	Portfolio investment	17
18	em % do PIB	-2.0	-4.4			-11.8				as a % of GDP	18
19	Outro investimento	-74 430	-79 944	-80 693	-80 996	-85 517	-86 850	-84 289	-84 884	Other investment	19
20	em % do PIB	-49.9	-51.4			-52.4				as a % of GDP	20
21	Derivados financeiros	-64	43	176	-75	-89	-448	-79	296	Financial derivatives	21
22	em % do PIB	0.0	0.0			-0.1				as a % of GDP	22
23	Activos de reserva	8 785	7 504	7 276	7 211	7 843	8 283	8 294	8 698	Reserve assets	23
24	em % do PIB	5.9	4.8			4.8				as a % of GDP	24
25	dos quais: Ouro monetário	5 837	5 937	5 906	6 400	6 989	7 290	7 277	7 713	of which: Monetary gold	25
26	em % do PIB	3.9	3.8			4.3				as a % of GDP	26
	Por sector institucional residente:									By resident institucional sector	
27	Autoridades Monetárias	9 658	15 370	12 992	12 329	16 894	12 944	10 720	9 812	Monetary Authorities	27
28	em % do PIB	6.5	9.9			10.4				as a % of GDP	28
29	Administrações Públicas	-65 980	-67 440	-64 550	-67 860	-72 467	-72 557	-70 884	-75 056	General Government	29
30	em % do PIB	-44.2	-43.4			-44.4				as a % of GDP	30
31	Outras instituições financeiras monetárias	-56 425	-76 550	-90 811	-88 772	-91 598	-90 675	-92 036	-88 690	Other monetary financial institutions	31
32	em % do PIB	-37.8	-49.2			-56.2				as a % of GDP	32
33	Outros sectores residentes	8 066	4 516	6 748	7 964	996	3 696	5 966	3 276	Other resident sectors	33
34	em % do PIB	5.4	2.9			0.6				as a % of GDP	34

(1)	(2)	(3)	(4)	(5)	(6)	(7)	(8)
2005	2006	JUN 07	SEP 07	DEC 07	MAR 08	JUN 08	SEP 08

(1) Diferença entre activos e passivos associados às componentes de participação no capital de empresas e lucros reinvestidos de investimento directo e acções e outras participações de investimento de carteira./Difference between assets and liabilities concerning equity capital and reinvested earnings from direct investment and shares and other equity from portfolio investment.
(2) Calculada através da diferença entre activos e passivos de: investimento directo sob a forma de outros capitais relativo a disponibilidades e responsabilidades sobre afiliadas e sobre investidores directos; títulos de dívida de longo e curto prazo englobados no investimento de carteira; total de outro investimento (créditos comerciais, empréstimos/numerário e depósitos e outros activos e passivos). Corresponde ao simétrico do conceito de dívida externa líquida preconizado por Organismos Internacionais./Calculated as the difference between assets and liabilities: other capital related to claims and liabilities to affiliated enterprises and to direct investors in direct investment; short-term and long-term debt securities in portfolio investment; other investment (trade credits, loans/currency and deposits and other assets and liabilities). It corresponds to the opposite sign of the net external debt as defined by International Organizations.

A.4.1 FINANCIAMENTO DAS ADMINISTRAÇÕES PÚBLICAS

Fluxos acumulados desde o início do ano

Fonte / Source: Banco de Portugal

GENERAL GOVERNMENT FINANCING

Cumulative flows since the beginning of the year

10^6 euros

		2005	2006	2007	OUT 07	NOV 07	DEZ 07	OUT 08	NOV 08	DEZ 08		
		1	2	3	4	5	6	7	8	9		
1	Crédito líquido de residentes	-1 232	1 003	-1 044	1 009	644	-1 044	-1 850	-2 333	-2 127	Residents net credit	1
2	Instituições Financeiras Monetárias (IFM)	-137	-144	-785	249	2	-785	5	-198	1 169	Monetary financial institutions (MFI)	2
3	dos quais: Títulos	266	560	-880	-593	-862	-880	268	180	434	of which: Securities	3
4	Outros sectores	-1 095	1 147	-260	760	642	-260	-1 855	-2 135	-3 296	Other sectors	4
5	Empréstimos e depósitos	-8	1 214	401	502	356	401	-1 399	-1 469	-1 913	Loans and deposits	5
6	dos quais: Certificados de Aforro	-130	446	127	91	109	127	-1 433	-1 482	-1 534	of which: saving certificates	6
7	Títulos de curto prazo	-839	-180	-136	279	98	-136	-162	-230	-288	Short-term securities	7
8	Títulos de médio e longo prazo	-247	113	-524	-21	188	-524	-294	-437	-1 095	Medium- and long term securities	8
9	Crédito líquido de não residentes	10 318	3 328	4 345	1 470	2 384	4 345	3 266	5 474	7 403	Non-residents net credit	9
10	Empréstimos e depósitos	-664	159	1 619	-370	873	1 619	-2 090	-2 354	-2 004	Loans and deposits	10
11	dos quais: responsabilidades líquidas do Tesouro face ao exterior	-15	255	-121	-281	86	-121	12	-138	124	of which: Treasury net foreign liabilities	11
12	Títulos	10 983	3 169	2 727	1 840	1 511	2 727	5 356	7 827	9 407	Securities	12
13	Títulos de curto prazo	2 985	-3 594	1 001	909	553	1 001	3 125	3 910	4 942	Short-term securities	13
14	Títulos de médio e longo prazo	7 998	6 764	1 726	931	957	1 726	2 231	3 918	4 464	Medium- and long term securities	14
15	Total	9 087	4 330	3 301	2 480	3 028	3 301	1 416	3 141	5 276	Total	15

	1	2	3	4	5	6	7	8	9	
	2005	2006	2007	OCT 07	NOV 07	DEC 07	OCT 08	NOV 08	DEC 08	

B. Estatísticas Monetárias e Financeiras

B. Monetary and Financial Statistics

B.0 Agregados monetários e principais contrapartidas

B.0 Monetary aggregates and main counterparts

B.0.1 AGREGADOS MONETÁRIOS DA ÁREA DO EURO[a]

Saldos em fim de mês

EURO AREA MONETARY AGGREGATES[a]

End-of-month figures

Fonte / Source: Banco Central Europeu / European Central Bank

10^6 euros

		M3								
		M2								
		M1								
		Circulação monetária	Passivos à vista	Total	Outros depósitos e equiparados até 2 anos [1]	Depósitos com pré-aviso até 3 meses	Total	Acordos de recompra	Títulos excepto capital até 2 anos[2]	Total
		1	2	3=1+2	4	5	6=3+4+5	7	8	9=6+7+8
04	Dez	468 426	2 480 457	2 948 883	1 040 493	1 642 889	5 632 265	228 752	707 160	6 568 177
05	Dez	532 816	2 946 818	3 479 634	1 123 638	1 549 593	6 152 865	221 936	741 989	7 116 790
06	Dez	592 178	3 164 310	3 756 488	1 414 832	1 557 062	6 728 382	248 003	813 162	7 789 547
07	Jul	612 880	3 218 016	3 830 896	1 694 754	1 516 105	7 041 755	287 084	951 470	8 280 309
	Ago	610 598	3 137 811	3 748 409	1 765 445	1 508 150	7 022 003	297 646	965 785	8 285 434
	Set	610 448	3 212 180	3 822 627	1 795 649	1 501 609	7 119 885	295 356	963 667	8 378 908
	Out	613 502	3 176 139	3 789 641	1 890 939	1 525 106	7 205 686	293 541	981 923	8 481 150
	Nov	618 608	3 210 875	3 829 483	1 916 049	1 518 768	7 264 300	301 841	1 009 084	8 575 225
	Dez	638 519	3 262 022	3 900 540	1 984 946	1 539 662	7 425 148	283 017	976 933	8 685 098
08	Jan	623 114	3 227 484	3 850 598	2 040 173	1 545 772	7 436 544	307 358	1 034 686	8 778 588
	Fev	628 705	3 170 927	3 799 632	2 115 686	1 542 868	7 458 186	314 373	1 025 446	8 798 005
	Mar	632 847	3 218 699	3 851 546	2 130 944	1 548 399	7 530 890	314 046	1 024 047	8 868 983
	Abr	641 332	3 194 320	3 835 653	2 227 862	1 546 608	7 610 123	328 954	1 024 187	8 963 264
	Mai	645 690	3 221 161	3 866 851	2 261 200	1 542 525	7 670 576	333 372	1 045 898	9 049 846
	Jun	652 016	3 262 435	3 914 452	2 264 414	1 538 732	7 717 598	330 308	1 020 291	9 068 197
	Jul	658 736	3 178 348	3 837 084	2 365 052	1 528 549	7 730 685	333 190	1 033 679	9 097 554
	Ago	656 025	3 133 195	3 789 220	2 425 888	1 526 150	7 741 258	343 117	1 039 455	9 123 830
	Set	657 122	3 219 538	3 876 660	2 430 799	1 516 381	7 823 840	345 617	1 022 173	9 191 630
	Out	698 838	3 244 807	3 943 645	2 499 731	1 511 899	7 955 275	351 055	1 008 192	9 314 522
	Nov	703 659	3 265 206	3 968 866	2 516 886	1 516 152	8 001 904	336 699	1 017 132	9 355 735
	Dez	723 195	3 305 050	4 028 245	2 487 236	1 554 199	8 069 681	330 665	984 639	9 384 985

1	2	3=1+2	4	5	6=3+4+5	7	8	9=6+7+8
Currency in circulation	Overnight deposits	Total	Other deposits and deposit-like instruments up to 2 years [1]	Deposits redeemable at notice up to 3 months	Total	Repurchase agreements	Securities other than capital up to 2 years[2]	Total
M1								
M2								
M3								

(1) Excepto passivos à vista, depósitos com pré-aviso e acordos de recompra. / Except overnight deposits, deposits redeemable at notice and repurchase agreements.
(2) Inclui unidades de participação de fundos do mercado monetário e títulos do mercado monetário./Includes money market funds shares/units and money market paper.

B.0.2 CONTRIBUIÇÃO NACIONAL PARA OS AGREGADOS MONETÁRIOS DA ÁREA DO EURO[a]

Saldos em fim de mês

NATIONAL CONTRIBUTION FOR THE EURO AREA MONETARY AGGREGATES[a]

End-of-month figures

Fonte / Source: Banco de Portugal, Banco Central Europeu / Banco de Portugal, European Central Bank

10^6 euros

		M3, excluindo circulação monetária							Por memória
		M2, excluindo circulação monetária							
		M1, excluindo circulação monetária	Outros depósitos e equiparados até 2 anos[1]	Depósitos com pré-aviso até 3 meses	Total	Acordos de recompra	Títulos excepto capital até 2 anos[2]	Total	Emissão monetária deduzida de numerário denominado em euros na posse de IFM residentes[3]
		1	2	3	4=1+2+3	5	6	7=4+5+6	8
04	Dez	49 840	80 171	137	130 149	0	1 427	131 576	10 314
05	Dez	56 191	81 762	272	138 225	8	1 426	139 658	11 883
06	Dez	58 053	84 836	343	143 232	327	463	144 021	13 083
07	Jul	56 205	89 479	560	146 243	608	223	147 074	13 587
	Ago	52 743	94 004	457	147 203	604	202	148 009	13 490
	Set	55 176	92 849	477	148 502	543	508	149 553	13 557
	Out	54 115	96 077	499	150 691	267	770	151 729	13 615
	Nov	53 582	96 968	498	151 048	0	880	151 928	13 711
	Dez	56 480	97 646	443	154 569	0	1 101	155 670	14 095
08	Jan	54 735	98 660	462	153 857	0	1 065	154 921	13 816
	Fev	51 406	101 976	429	153 811	0	979	154 790	13 897
	Mar	54 140	101 103	443	155 687	0	1 039	156 726	13 945
	Abr	52 596	104 304	437	157 336	0	1 052	158 388	14 145
	Mai	51 713	103 259	427	155 399	0	6 395	161 793	14 239
	Jun	54 442	102 630	437	157 509	0	7 086	164 595	14 399
	Jul	55 507	105 176	459	161 141	0	8 462	169 604	14 520
	Ago	51 758	108 846	482	161 086	0	9 458	170 544	14 281
	Set	53 149	110 229	476	163 854	0	9 584	173 438	14 481
	Out	51 134	112 115	466	163 716	0	9 122	172 838	15 539
	Nov	52 615	113 377	455	166 447	0	9 013	175 461	15 538
	Dez	54 422	112 522	460	167 404	0	8 477	175 881	16 130

1	2	3	4=1+2+3	5	6	7=4+5+6	8
M1, excluding currency in circulation	Other deposits and deposit-like instruments up to 2 years [1]	Deposits redeemable at notice up to 3 months	Total	Repurchase agreements	Securities other than capital up to 2 years[2]	Total	Notes and coins issued excluding those held by resident MFIs[3]
M2, excluding currency in circulation							
M3, excluding currency in circulation							Memo items:

(1) Excepto passivos à vista, depósitos com pré-aviso e acordos de recompra. / Except overnight deposits, deposits redeemable at notice and repurchase agreements.
(2) Inclui unidades de participação de fundos do mercado monetário e títulos do mercado monetário. / Includes money market funds shares/units and money market paper.
(3) Sobre o conceito ver notas no fim da publicação. / For information on this concept see notes at the end of this publication.

B.0.3 PRINCIPAIS CONTRAPARTIDAS DO M3 DA ÁREA DO EURO[a]

Saldos em fim de mês

MAIN COUNTERPARTS OF EURO AREA M3[a]

End-of-month figures

Fonte / Source: Banco Central Europeu / European Central Bank

10^6 euros

		Responsabilidades não monetárias das IFM					Crédito ao sector não monetário			Disponibilidades líquidas face ao Resto do Mundo
		Outros depósitos e equiparados a mais de 2 anos [1]	Depósitos com pré-aviso a mais de 3 meses	Títulos excepto capital a mais de 2 anos	Capital e reservas	Total	Administrações Públicas (AP)	Sector não monetário (excepto AP)	Total	
		1	2	3	4	5=1+...+4	6	7	8=6+7	9
04	Dez	1 365 103	91 060	1 957 992	1 051 559	4 465 714	2 273 300	8 693 371	10 966 671	395 257
05	Dez	1 519 336	87 676	2 195 860	1 200 586	5 003 458	2 442 535	9 549 756	11 992 291	444 148
06	Dez	1 663 572	103 153	2 388 953	1 280 841	5 436 519	2 294 200	10 620 532	12 914 732	653 924
07	Jul	1 765 522	110 269	2 533 379	1 378 521	5 787 691	2 292 090	11 427 441	13 719 531	739 464
	Ago	1 761 438	110 442	2 546 802	1 377 939	5 796 621	2 258 148	11 460 151	13 718 299	688 809
	Set	1 756 389	111 687	2 529 338	1 394 729	5 792 143	2 245 416	11 583 653	13 829 069	668 114
	Out	1 770 566	119 503	2 569 090	1 460 571	5 919 730	2 396 040	11 786 289	14 182 329	678 239
	Nov	1 772 028	120 305	2 549 594	1 458 905	5 900 832	2 397 885	11 877 848	14 275 733	691 947
	Dez	1 822 550	120 661	2 549 472	1 487 582	5 980 265	2 393 155	11 996 471	14 389 626	647 783
08	Jan	1 821 544	123 899	2 556 326	1 515 066	6 016 835	2 431 442	12 158 300	14 589 742	623 807
	Fev	1 811 072	122 758	2 543 849	1 514 919	5 992 598	2 423 806	12 214 383	14 638 189	599 256
	Mar	1 813 889	120 447	2 544 251	1 501 671	5 980 258	2 429 107	12 334 921	14 764 028	522 752
	Abr	1 819 314	118 911	2 556 527	1 495 076	5 989 828	2 448 625	12 494 260	14 942 885	440 380
	Mai	1 833 048	117 211	2 572 015	1 483 273	6 005 547	2 445 591	12 576 623	15 022 214	373 538
	Jun	1 840 976	116 325	2 585 473	1 489 546	6 032 320	2 448 241	12 604 421	15 052 661	387 530
	Jul	1 840 059	115 579	2 603 738	1 512 028	6 071 404	2 456 864	12 693 569	15 150 434	387 724
	Ago	1 838 389	114 335	2 623 687	1 523 245	6 099 656	2 453 414	12 732 491	15 185 905	378 533
	Set	1 825 679	113 002	2 632 913	1 558 720	6 130 314	2 429 136	12 798 578	15 227 714	430 075
	Out	1 827 753	115 616	2 627 142	1 564 124	6 134 635	2 426 270	12 850 237	15 276 507	494 941
	Nov	1 823 251	119 072	2 608 969	1 606 728	6 158 020	2 473 292	12 882 968	15 356 260	506 623
	Dez	1 964 779	122 768	2 538 726	1 613 832	6 240 105	2 540 245	12 927 020	15 467 265	491 681
		1	2	3	4	5=1+...+4	6	7	8=6+7	9
		Other deposits and deposit-like instruments over 2 years [1]	Deposits redeemable at notice over 3 months	Securities other than capital over 2 years	Capital and reserves	Total	General Government (GG)	Non-monetary sector (except GG)	Total	Net external assets
		MFIs' non-monetary liabilities					Credit to the non-monetary sector			

(1) Excepto passivos à vista, depósitos com pré-aviso e acordos de recompra. / Except overnight deposits, deposits redeemable at notice and repurchase agreements.

B.0.4 CONTRIBUIÇÃO NACIONAL PARA AS PRINCIPAIS CONTRAPARTIDAS DO M3 DA ÁREA DO EURO[a]

Saldos em fim de mês

NATIONAL CONTRIBUTION FOR THE MAIN COUNTERPARTS OF EURO AREA M3[a]

End-of-month figures

Fonte / Source: Banco de Portugal, Banco Central Europeu / Banco de Portugal, European Central Bank

10^6 euros

		Responsabilidades não monetárias das IFM					Crédito ao sector não monetário			Disponibilidades líquidas face ao Resto do Mundo
		Outros depósitos e equiparados a mais de 2 anos [1]	Depósitos com pré-aviso a mais de 3 meses	Títulos excepto capital a mais de 2 anos	Capital e reservas	Total	Administrações Públicas (AP)	Sector não monetário (excepto AP)	Total	
		1	2	3	4	5=1+...+4	6	7	8=6+7	9
04	Dez	6 676	0	19 723	31 139	57 538	20 248	216 752	237 001	-32 274
05	Dez	12 679	0	13 128	33 351	59 158	21 516	234 221	255 737	-32 602
06	Dez	18 785	0	13 399	36 730	68 914	20 441	255 751	276 192	-46 678
07	Jul	21 953	0	24 241	37 247	83 441	17 330	274 438	291 768	-44 687
	Ago	21 696	0	24 929	37 414	84 039	16 256	276 136	292 392	-45 577
	Set	21 543	0	24 795	38 056	84 395	16 357	279 899	296 256	-45 913
	Out	23 595	0	25 647	38 769	88 011	16 644	285 299	301 942	-44 462
	Nov	23 310	0	25 855	39 193	88 358	17 877	288 481	306 358	-44 555
	Dez	22 428	0	27 478	39 741	89 647	18 776	291 910	310 685	-46 146
08	Jan	22 101	0	29 020	40 461	91 582	19 020	293 455	312 475	-43 395
	Fev	21 797	0	29 786	40 835	92 419	19 099	295 383	314 482	-42 180
	Mar	23 924	0	30 673	40 072	94 670	18 491	300 204	318 695	-43 191
	Abr	24 551	1	30 623	41 005	96 179	18 180	306 326	324 507	-43 305
	Mai	25 152	1	32 185	40 924	98 261	18 443	309 905	328 347	-42 160
	Jun	26 472	0	32 350	41 263	100 086	18 783	314 891	333 674	-42 778
	Jul	27 673	1	32 737	41 372	101 783	18 104	318 290	336 393	-39 919
	Ago	27 237	1	32 582	41 929	101 749	18 682	319 739	338 421	-39 595
	Set	26 586	0	32 874	42 550	102 010	18 518	320 902	339 420	-38 582
	Out	26 156	1	32 708	41 396	100 261	19 775	322 907	342 682	-39 032
	Nov	29 550	0	32 192	42 667	104 409	20 845	329 097	349 942	-36 074
	Dez	30 617	0	33 439	43 765	107 821	23 174	333 398	356 572	-38 815
		1	2	3	4	5=1+...+4	6	7	8=6+7	9
		Other deposits and deposit-like instruments over 2 years [1]	Deposits redeemable at notice over 3 months	Securities other than capital over 2 years	Capital and reserves	Total	General Government (GG)	Non-monetary sector (except GG)	Total	Net external assets
		MFIs' non-monetary liabilities					Credit to the non-monetary sector			

(1) Excepto passivos à vista, depósitos com pré-aviso e acordos de recompra. / Except overnight deposits, deposits redeemable at notice and repurchase agreements.

B.0.5 AGREGADOS MONETÁRIOS DA ÁREA DO EURO E CONTRIBUIÇÃO NACIONAL[(a)(b)]

Taxas de variação anual

MONETARY AGGREGATES OF THE EURO AREA AND NATIONAL CONTRIBUTION[(a)(b)]

Annual growth rates

Fonte / Source: Banco Central Europeu / European Central Bank

Em percentagem / In percentages

		Agregados monetários da área do euro			Contribuição nacional			Peso relativo da contribuição nacional		
		M1	M2	M3	M1 excluindo circulação monetária	M2 excluindo circulação monetária	M3 excluindo circulação monetária	M1 excluindo circulação monetária	M2 excluindo circulação monetária	M3 excluindo circulação monetária
		1	2	3	4	5	6	7	8	9
04	Dez	8.4	6.6	6.6	1.1	5.3	5.7	2.0	2.5	2.2
05	Dez	11.6	8.7	7.5	12.6	5.9	5.8	1.9	2.5	2.1
06	Dez	7.9	9.5	10.0	3.4	3.9	3.4	1.8	2.3	2.0
07	Jul	6.9	10.4	11.6	4.1	9.2	8.7	1.7	2.3	1.9
	Ago	6.2	10.4	11.5	-0.2	9.3	9.0	1.7	2.3	1.9
	Set	6.5	10.4	11.5	2.4	10.7	10.6	1.7	2.3	1.9
	Out	6.1	11.1	12.2	5.3	12.0	11.9	1.7	2.3	1.9
	Nov	5.8	10.8	12.3	0.5	9.8	9.8	1.7	2.3	1.9
	Dez	3.8	9.9	11.2	-2.0	8.8	9.0	1.7	2.3	1.9
08	Jan	4.4	10.4	11.5	3.0	11.5	11.8	1.7	2.3	1.9
	Fev	3.3	10.7	11.3	-2.5	11.1	11.1	1.6	2.3	1.9
	Mar	3.1	9.8	10.0	2.1	12.7	12.7	1.7	2.3	1.9
	Abr	2.1	10.1	10.2	0.4	11.0	11.0	1.6	2.3	1.9
	Mai	2.3	10.2	10.2	-1.6	10.2	14.1	1.6	2.2	1.9
	Jun	1.8	9.4	9.5	-1.5	9.7	14.2	1.7	2.2	2.0
	Jul	0.1	9.0	9.1	-1.0	10.5	15.9	1.7	2.3	2.0
	Ago	0.9	9.3	9.2	-1.8	9.6	15.7	1.7	2.3	2.0
	Set	1.1	8.7	8.5	-3.7	10.3	16.2	1.7	2.3	2.0
	Out	3.4	9.3	8.6	-5.7	8.3	13.8	1.6	2.3	2.0
	Nov	2.9	9.0	7.9	-2.1	9.8	15.3	1.6	2.3	2.0
	Dez	2.8	7.8	7.1	-3.2	8.3	13.1	1.6	2.3	2.0

	1	2	3	4	5	6	7	8	9
	M1	M2	M3	M1 excluding currency in circulation	M2 excluding currency in circulation	M3 excluding currency in circulation	M1 excluding currency in circulation	M2 excluding currency in circulation	M3 excluding currency in circulation
	Euro area monetary aggregates			National contribution			Relative weight of national contribution		

B.1 Síntese monetária

B.1 Monetary survey

B.1.1 SÍNTESE MONETÁRIA - Activo (continua)

Saldos em fim de mês

MONETARY SURVEY - Assets (to be continued)

End-of-month figures

Fonte / Source: Banco de Portugal

10^6 euros

		Activos líquidos sobre o exterior[1]			Crédito às Administrações públicas			Crédito interno (excepto Administrações públicas)						Total	Por memória:	
										Instituições financeiras não monetárias						
		Banco de Portugal	Outras instituições financeiras monetárias	Total	Crédito à Administração Central	Crédito às Administrações Públicas excepto Administração Central	Total	Particulares (incluindo emigrantes)	Sociedades não financeiras	Outros intermediários financeiros e auxiliares financeiros	Sociedades de seguros e fundos de pensões	Total	Total		Activos líquidos sobre o exterior de OIFM denominados em euros	Crédito líquido à Administração Central
		1	2	3=1+2	4	5	6=4+5	7	8	9	10	11=9+10	12=7+8+11	13=3+6+12	14	15
04	Dez	11 969	-44 155	-32 187	4 355	4 133	8 489	90 539	93 973	18 076	385	18 461	202 973	179 275	-39 078	782
05	Dez	9 581	-47 883	-38 302	4 775	4 513	9 288	99 932	97 900	18 871	373	19 244	217 076	188 062	-43 410	498
06	Dez	15 297	-65 621	-50 324	5 412	4 709	10 121	115 108	106 715	21 342	1 108	22 450	244 273	204 070	-60 216	742
07	Jul	14 621	-66 343	-51 722	5 159	4 502	9 661	121 546	116 064	21 581	1 230	22 811	260 421	218 360	-55 709	2 785
	Ago	12 588	-66 894	-54 305	4 416	4 506	8 923	122 849	116 334	21 706	1 233	22 939	262 121	216 739	-55 369	1 819
	Set	12 258	-66 543	-54 285	4 408	4 564	8 973	123 986	118 005	22 620	1 242	23 862	265 852	220 540	-55 436	1 468
	Out	11 504	-63 795	-52 292	4 571	4 511	9 083	125 166	119 913	22 548	1 285	23 833	268 912	225 703	-55 538	2 302
	Nov	10 973	-66 432	-55 459	4 363	4 516	8 879	127 290	121 501	22 823	1 506	24 329	273 120	226 540	-57 247	2 016
	Dez	16 825	-69 052	-52 227	4 269	4 584	8 852	127 411	122 188	24 523	1 016	25 539	275 138	231 764	-61 340	657
08	Jan	12 023	-67 252	-55 229	4 380	4 581	8 961	128 240	123 330	24 089	1 474	25 563	277 134	230 867	-58 834	1 907
	Fev	12 695	-69 202	-56 507	4 546	4 578	9 124	129 051	124 675	24 156	1 133	25 288	279 015	231 632	-60 687	2 236
	Mar	12 878	-68 892	-56 014	4 557	4 585	9 141	129 988	125 479	25 285	1 327	26 612	282 079	235 206	-61 472	2 454
	Abr	10 895	-67 518	-56 622	4 772	4 631	9 403	130 966	127 654	25 424	1 892	27 316	285 936	238 717	-59 816	1 180
	Mai	9 831	-63 515	-53 685	5 062	4 650	9 712	131 736	128 846	26 875	2 004	28 879	289 461	245 489	-57 280	1 170
	Jun	10 656	-64 176	-53 520	5 496	4 630	10 126	132 637	130 429	27 602	2 277	29 880	292 947	249 552	-57 939	1 541
	Jul	10 053	-60 584	-50 530	5 080	4 765	9 845	133 196	131 483	27 961	2 504	30 465	295 144	254 459	-57 453	2 181
	Ago	6 644	-58 804	-52 160	5 014	4 876	9 890	133 673	132 178	28 168	2 116	30 284	296 136	253 866	-56 024	2 376
	Set	9 744	-60 388	-50 644	4 587	4 899	9 486	132 307	132 783	28 874	2 087	30 960	296 051	254 893	-56 870	2 037
	Out	5 080	-57 160	-52 080	4 454	4 835	9 289	132 608	133 344	29 545	2 363	31 908	297 860	255 069	-54 762	1 778
	Nov	4 624	-51 368	-46 744	4 391	5 010	9 401	132 947	134 431	31 024	2 636	33 660	301 038	263 696	-48 090	1 146
	Dez	4 723	-45 266	-40 543	4 743	5 441	10 184	132 758	138 783	25 337	2 123	27 460	299 001	268 643	-41 328	1 448

	1	2	3=1+2	4	5	6=4+5	7	8	9	10	11=9+10	12=7+8+11	13=3+6+12	14	15
	Banco de Portugal	Other monetary financial institutions	Total	Credit to the Central Government	Credit to the General Government except Central Government	Total	Private individuals (including emigrants)	Non-financial corporations	Other financial intermediaries and financial auxiliaries	Insurance corporations and pension funds	Total	Total	Total	Net external assets of other MFIs denominated in euros	Net credit to the Central Government
									Non-monetary financial institutions						
	Net external assets[1]			Credit to the General Government			Domestic credit (except General Government)							Memo items:	

B.1.1 SÍNTESE MONETÁRIA - Passivo (continuação)

Saldos em fim de mês

MONETARY SURVEY - Liabilities (continued)

End-of-month figures

Fonte / Source: Banco de Portugal

10^6 euros

		Emissão monetária deduzida de numerário denominado em euros na posse de IFM residentes [2]	Depósitos e equiparados					Títulos excepto capital	Unidades de participação de fundos do mercado monetário	Capital e reservas[3][4]	Diversos (líquidos)	Total	Por memória:
			Administrações Públicas (AP)	Particulares (incluindo emigrantes)	Sociedades não financeiras	Instituições financeiras não monetárias	Total						Passivos até 2 anos face ao sector não monetário (excepto AC)
		16	17	18	19	20	21=17+18+19+20	22	23	24	25	26=16+21+..+25	27
04	Dez	10 315	6 349	88 528	23 344	9 678	127 898	22 251	1 069	32 345	-14 604	179 275	131 381
05	Dez	11 883	7 236	90 114	28 463	16 816	142 629	15 438	1 098	34 897	-17 883	188 062	141 523
06	Dez	13 083	8 098	93 236	30 354	22 925	154 613	16 591	751	38 640	-19 609	204 070	147 693
07	Jul	13 587	6 083	95 438	28 324	25 714	155 559	28 071	584	38 949	-18 390	218 360	147 323
	Ago	13 490	6 769	95 504	27 302	24 668	154 242	28 630	570	38 983	-19 176	216 739	145 934
	Set	13 558	7 085	96 399	28 231	25 706	157 421	28 795	547	39 573	-19 354	220 540	149 281
	Out	13 615	6 819	97 707	28 344	27 471	160 341	29 922	470	40 336	-18 981	225 703	151 270
	Nov	13 711	6 848	99 900	28 128	26 293	161 169	30 354	416	40 822	-19 932	226 540	152 417
	Dez	14 095	7 618	100 759	29 913	27 282	165 571	31 696	376	41 315	-21 289	231 764	156 775
08	Jan	13 816	7 078	102 312	28 507	25 330	163 227	33 172	293	41 983	-21 626	230 867	155 572
	Fev	13 897	7 130	101 977	28 351	24 841	162 300	33 888	277	42 346	-21 075	231 632	155 088
	Mar	13 945	7 286	102 323	28 595	28 275	166 478	34 817	246	41 548	-21 829	235 206	157 412
	Abr	14 145	9 118	103 959	28 851	27 170	169 098	35 005	15	42 211	-21 757	238 717	159 147
	Mai	14 239	9 413	104 086	29 271	27 058	169 827	42 134	16	42 076	-22 803	245 489	164 626
	Jun	14 400	9 193	105 503	28 251	29 643	172 590	43 163	15	42 377	-22 992	249 552	167 031
	Jul	14 520	7 773	108 404	28 919	30 649	175 745	44 940	13	42 497	-23 256	254 459	171 506
	Ago	14 281	7 385	109 132	28 180	29 973	174 671	45 871	13	43 052	-24 021	253 866	171 717
	Set	14 480	7 551	109 871	29 022	30 727	177 171	45 846	17	43 618	-26 240	254 893	174 367
	Out	15 539	7 813	111 882	29 280	30 650	179 624	45 218	11	42 444	-27 767	255 069	177 345
	Nov	15 539	8 092	114 788	28 936	34 362	186 178	45 264	12	43 689	-26 987	263 696	179 780
	Dez	16 032	7 038	115 189	29 356	38 601	190 185	46 558	14	44 795	-28 940	268 643	183 014

	16	17	18	19	20	21=17+18+19+20	22	23	24	25	26=16+21+..+25	27
	Notes and coins issued excluding those held by resident MFIs[2]	General Government (GG)	Private individuals (including emigrants)	Non-financial corporations	Non-monetary financial institutions	Total	Securities other than capital	Money market funds shares/units	Capital and reserves [3][4]	Other (net)	Total	Liabilities up to 2 years vis-à-vis non-monetary resident sector (except CG)
		Deposits and deposit-like instruments										Memo items:

(1) Exclui passivos sob a forma de títulos./Excludes liabilities for securities issued.
(2) Sobre o conceito, ver notas no fim da publicação./ For information on this concept see notes at the end of this publication.
(3) A noção de capital e reservas para fins estatísticos inclui provisões para créditos de cobrança duvidosa. / The capital and reserves definition for statistical purposes includes provisions for non-performing loans.
(4) A partir de Janeiro de 2003, inclui proveitos por natureza, líquidos de custos por natureza./ From January 2003 onwards, includes operating income net of operating costs.

B.1.2 CONTRAPARTIDA DA VARIAÇÃO DOS PASSIVOS ATÉ 2 ANOS FACE AO SECTOR NÃO MONETÁRIO EXCEPTO ADMINISTRAÇÃO CENTRAL (AC)[1][2] (continua)

COUNTERPARTS TO CHANGES IN LIABILITIES UP TO 2 YEARS VIS-À-VIS NON-MONETARY SECTOR EXCEPT CENTRAL GOVERNMENT (CG)[1][2] (to be continued)

Variações de saldos em fim de mês / **Changes in end-of-month figures**

Fonte / Source: Banco de Portugal

10^6euros / Em percentagem / In percentages

		Variações de 12 meses[3]								Percentagem das variações de 12 meses							
		Passivos até 2 anos face ao sector não monetário (excepto AC)	Contrapartida interna				Contrapartida externa			Passivos até 2 anos face ao sector não monetário (excepto AC)	Contrapartida interna				Contrapartida externa		
			Crédito às Administrações Públicas (AP)[4]	Crédito ao sector não monetário (excepto AP)	Outras	Total	Banco de Portugal	Outras instituições financeiras monetárias	Total		Crédito às Administrações Públicas[4]	Crédito ao sector não monetário (excepto AP)	Outras	Total	Banco de Portugal	Outras instituições financeiras monetárias	Total
		1=5+8	2	3	4	5=2+3+4	6	7	8=6+7	9	10	11	12	13	14	15	16
		Liabilities up to 2 years vis-à-vis non-monetary sector (exc. CG)	Domestic counterpart				External counterpart			Liabilities up to 2 years vis-à-vis non-monetary sector (exc. CG)	Domestic counterpart				External counterpart		
		12 month changes[3]								12 month changes percentage							
04	Dez	5 260	1 018	10 762	-1 716	10 064	-7 344	2 541	-4 804	4.2	0.8	8.5	-1.4	8.0	-5.8	2.0	-3.8
05	Dez	9 871	49	14 373	2 011	16 433	-3 860	-2 703	-6 563	7.5	0.0	10.9	1.5	12.5	-2.9	-2.1	-5.0
06	Dez	6 436	345	21 838	-2 457	19 725	5 386	-18 675	-13 289	4.5	0.2	15.4	-1.7	13.9	3.8	-13.2	-9.4
07	Jul	9 877	1 566	24 705	-17 761	8 510	6 427	-5 060	1 367	7.1	1.1	17.9	-12.9	6.2	4.7	-3.7	1.0
	Ago	9 419	1 795	25 243	-17 697	9 342	3 160	-3 083	77	6.9	1.3	18.4	-12.9	6.8	2.3	-2.2	0.1
	Set	11 375	260	28 071	-14 428	13 904	-1 949	-580	-2 529	8.2	0.2	20.2	-10.4	10.0	-1.4	-0.4	-1.8
	Out	13 500	1 270	30 308	-18 672	12 907	-2 343	2 936	593	9.7	0.9	21.9	-13.5	9.3	-1.7	2.1	0.4
	Nov	11 732	16	32 452	-18 381	14 087	-2 794	440	-2 354	8.3	0.0	22.9	-13.0	10.0	-2.0	0.3	-1.7
	Dez	9 945	-191	30 320	-16 963	13 167	495	-3 717	-3 222	6.7	-0.1	20.5	-11.5	8.9	0.3	-2.5	-2.2
08	Jan	15 304	-607	33 048	-15 913	16 528	-3 095	1 871	-1 223	10.9	-0.4	23.5	-11.3	11.7	-2.2	1.3	-0.9
	Fev	15 206	-1 093	32 377	-17 283	14 002	-2 412	3 616	1 204	10.8	-0.8	23.0	-12.3	10.0	-1.7	2.6	0.9
	Mar	16 549	-430	32 904	-14 200	18 274	-2 309	584	-1 725	11.7	-0.3	23.2	-10.0	12.9	-1.6	0.4	-1.2
	Abr	18 098	-1 557	35 047	-15 318	18 172	-2 829	2 755	-74	12.8	-1.1	24.7	-10.8	12.8	-2.0	1.9	-0.1
	Mai	22 655	-1 243	35 197	-14 327	19 626	-3 969	6 998	3 029	15.9	-0.9	24.7	-10.0	13.7	-2.8	4.9	2.1
	Jun	22 196	-645	34 486	-11 572	22 268	-3 581	3 508	-72	15.2	-0.4	23.7	-7.9	15.3	-2.5	2.4	0.0
	Jul	24 831	-357	35 383	-11 129	23 896	-5 765	6 700	935	16.9	-0.2	24.0	-7.6	16.2	-3.9	4.5	0.6
	Ago	26 272	912	34 560	-11 644	23 828	-6 927	9 370	2 444	18.0	0.6	23.7	-8.0	16.3	-4.7	6.4	1.7
	Set	25 384	858	30 873	-10 901	20 830	-3 857	8 410	4 553	17.0	0.6	20.7	-7.3	14.0	-2.6	5.6	3.1
	Out	25 939	-269	29 565	-6 233	23 063	-6 875	9 751	2 876	17.1	-0.2	19.5	-4.1	15.2	-4.5	6.4	1.9
	Nov	27 154	-468	29 456	-11 513	17 475	-7 779	17 458	9 679	17.8	-0.3	19.3	-7.6	11.5	-5.1	11.5	6.4
	Dez	26 563	1 084	28 605	-12 229	17 460	-12 911	22 015	9 103	16.9	0.7	18.2	-7.8	11.1	-8.2	14.0	5.8

B.1.2 CONTRAPARTIDA DA VARIAÇÃO DOS PASSIVOS ATÉ 2 ANOS FACE AO SECTOR NÃO MONETÁRIO EXCEPTO ADMINISTRAÇÃO CENTRAL (AC)[1][2] (continuação)

COUNTERPARTS TO CHANGES IN LIABILITIES UP TO 2 YEARS VIS-À-VIS NON-MONETARY SECTOR EXCEPT CENTRAL GOVERNMENT (CG)[1][2] (continued)

Variações de saldos em fim de mês / **Changes in end-of-month figures**

Fonte / Source: Banco de Portugal

10^6 euros

		Variação mensal[3]								Variação acumulada desde o início do ano[3]							
		Passivos até 2 anos face ao sector não monetário (excepto AC)	Contrapartida interna				Contrapartida externa			Passivos até 2 anos face ao sector não monetário (excepto AC)	Contrapartida interna				Contrapartida externa		
			Crédito às Administrações Públicas (AP)[4]	Crédito ao sector não monetário (excepto AP)	Outras	Total	Banco de Portugal	Outras instituições financeiras monetárias	Total		Crédito às Administrações públicas[4]	Crédito ao sector não monetário (excepto AP)	Outras	Total	Banco de Portugal	Outras instituições financeiras monetárias	Total
		17=21+24	18	19	20	21=18+19+20	22	23	24=22+23	25=29+32	26	27	28	29=26+27+28	30	31	32=30+31
		Liabilities up to 2 years vis-à-vis non-monetary sector (exc. CG)	Domestic counterpart				External counterpart			Liabilities up to 2 years vis-à-vis non-monetary sector (exc. CG)	Domestic counterpart				External counterpart		
04	Dez	2 331	-748	54	-1 101	-1 795	3 062	1 065	4 126	5 260	1 018	10 762	-1 716	10 064	-7 344	2 541	-4 804
05	Dez	5 799	-1 603	324	4 368	3 089	269	2 440	2 709	9 871	49	14 373	2 011	16 433	-3 860	-2 703	-6 563
06	Dez	6 139	-1 076	4 353	-1 180	2 097	2 193	1 849	4 042	6 436	345	21 838	-2 457	19 725	5 386	-18 675	-13 289
07	Jul	1 816	450	1 385	-2 066	-231	1 622	424	2 047	300	1 870	16 167	-15 728	2 309	-695	-1 315	-2 009
	Ago	-1 393	-990	1 782	387	1 179	-2 075	-496	-2 571	-1 093	880	17 950	-15 342	3 488	-2 769	-1 811	-4 581
	Set	3 443	-272	3 867	665	4 260	-712	-106	-818	2 350	608	21 817	-14 677	7 748	-3 481	-1 917	-5 398
	Out	2 041	776	3 046	-3 234	588	-1 022	2 475	1 454	4 391	1 384	24 862	-17 911	8 336	-4 503	558	-3 945
	Nov	1 202	-293	3 237	710	3 654	-484	-1 967	-2 452	5 593	1 091	28 099	-17 201	11 989	-4 987	-1 409	-6 396
	Dez	4 352	-1 283	2 221	239	1 177	5 482	-2 308	3 175	9 945	-191	30 320	-16 963	13 167	495	-3 717	-3 222
08	Jan	-1 118	1 183	2 380	-1 340	2 223	-5 495	2 154	-3 341	-1 118	1 183	2 380	-1 340	2 223	-5 495	2 154	-3 341
	Fev	-431	308	2 086	-1 235	1 159	446	-2 037	-1 591	-1 549	1 491	4 466	-2 575	3 383	-5 049	117	-4 932
	Mar	2 432	242	3 331	-2 092	1 481	795	156	952	883	1 733	7 797	-4 667	4 863	-4 254	274	-3 980
	Abr	1 928	-1 207	3 728	-609	1 912	-1 555	1 572	17	2 811	527	11 524	-5 276	6 775	-5 809	1 845	-3 964
	Mai	5 473	19	3 514	-931	2 602	-1 150	4 021	2 871	8 284	546	15 038	-6 207	9 377	-6 959	5 866	-1 093
	Jun	2 450	420	3 909	-2 065	2 264	566	-381	186	10 735	966	18 947	-8 272	11 641	-6 393	5 486	-907
	Jul	4 452	738	2 282	-1 623	1 398	-562	3 616	3 054	15 186	1 704	21 230	-9 895	13 039	-6 954	9 102	2 147
	Ago	48	279	959	-128	1 110	-3 237	2 174	-1 063	15 234	1 983	22 189	-10 023	14 149	-10 191	11 276	1 085
	Set	2 555	-326	181	1 407	1 263	2 358	-1 065	1 292	17 789	1 658	22 370	-8 616	15 412	-7 833	10 210	2 377
	Out	2 596	-350	1 737	1 434	2 820	-4 040	3 816	-224	20 385	1 307	24 106	-7 182	18 232	-11 873	14 027	2 153
	Nov	2 418	-492	3 129	-4 570	-1 933	-1 388	5 739	4 351	22 803	815	27 235	-11 752	16 298	-13 261	19 766	6 504
	Dez	3 760	269	1 370	-477	1 161	350	2 249	2 599	26 563	1 084	28 605	-12 229	17 460	-12 911	22 015	9 103

(1) As percentagens correspondem a contrapartidas em percentagem dos passivos até 2 anos face ao sector não monetário (excepto Administração Central) no início do período. / The percentages are counterparts in percentage of liabilities up to 2 years vis-à-vis non-monetary sector (except Central Government) in the beginning of the period.
(2) Circulação monetária é igual à emissão monetária (sobre o conceito, ver notas no fim da publicação) deduzida de notas e moedas na posse de outras IFM. / Currency is equal to notes and coins (for information on this concept, see notes at the end of this publication) excluding those held by other MFI.
(3) Variações calculadas com base em saldos em fim de mês corrigidos de reclassificações, de reavaliações cambiais e de preço e de abatimentos ao activo./ Changes in end-of-month figures corrected of reclassifications, exchange rate changes, price revaluations and write-offs/write-downs.
(4) Líquido dos passivos face à Administração Central. / Net of liabilities vis-à-vis Central Government.

B.1.3 AGREGADOS DE CRÉDITO INTERNO[1]

Taxas de variação anual

Fonte / Source: Banco de Portugal

DOMESTIC CREDIT AGGREGATES[1]

Annual growth rates

Em percentagem / In percentages

		Taxas de variação anual [a]							Taxas de variação anual [a] ajustadas de operações de titularização						
		Crédito às Administrações Públicas[2]		Crédito ao sector não monetário excepto Administrações Públicas				Crédito interno total	Crédito às Administrações Públicas[2]		Crédito ao sector não monetário excepto Administrações Públicas				Crédito interno total
		Total	do qual: Crédito às Administrações Públicas (excepto AC)	Crédito a instituições financeiras não monetárias	Crédito a sociedades não financeiras	Crédito a particulares[3]	Total		Total	do qual: Crédito às Administrações Públicas (excepto AC)	Crédito a instituições financeiras não monetárias	Crédito a sociedades não financeiras	Crédito a particulares[3]	Total	
		1	2	3	4	5	6	7	8	9	10	11	12	13	14
04	Dez	26.0	5.9	4.1	4.1	6.2	5.5	5.9	26.0	5.9	4.0	4.0	9.2	7.0	7.3
05	Dez	1.1	7.8	5.5	5.5	9.2	7.1	7.0	1.1	7.8	5.5	5.5	9.8	7.5	7.4
06	Dez	7.2	2.9	10.0	10.0	8.8	9.9	9.8	7.2	2.9	10.8	10.8	9.9	10.7	10.6
07	Jul	27.5	0.2	12.0	12.0	8.2	10.5	10.9	27.5	0.2	12.7	12.7	9.0	11.0	11.4
	Ago	40.2	-0.4	11.4	11.4	8.5	10.6	11.2	40.2	-0.4	12.1	12.1	9.1	11.2	11.7
	Set	4.7	0.3	12.8	12.8	10.0	11.8	11.6	4.7	0.3	13.5	13.5	9.2	11.6	11.4
	Out	23.1	0.0	14.0	14.0	10.0	12.7	12.9	23.1	0.0	13.9	13.9	9.1	12.0	12.2
	Nov	0.3	-0.9	15.6	15.6	10.0	13.5	13.2	0.3	-0.9	15.5	15.5	9.0	12.8	12.5
	Dez	-3.5	-2.1	14.2	14.2	10.2	12.4	12.0	-3.5	-2.1	14.3	14.3	9.0	11.7	11.4
08	Jan	-8.6	-2.1	15.4	15.4	10.2	13.5	12.9	-8.6	-2.1	15.5	15.5	8.9	12.8	12.2
	Fev	-13.9	-2.2	15.0	15.0	10.2	13.1	12.3	-13.9	-2.2	15.1	15.1	8.9	12.3	11.6
	Mar	-5.8	-2.6	15.5	15.5	9.8	13.2	12.6	-5.8	-2.6	15.5	15.5	8.5	12.4	11.9
	Abr	-21.1	0.2	16.3	16.3	9.8	13.9	12.9	-21.1	0.2	16.4	16.4	8.4	13.1	12.2
	Mai	-17.5	1.1	15.5	15.5	9.2	13.8	13.0	-17.5	1.1	15.5	15.5	7.9	13.0	12.2
	Jun	-9.3	3.5	14.7	14.7	8.9	13.3	12.7	-9.3	3.5	14.8	14.8	7.7	12.6	12.0
	Jul	-4.8	6.3	14.2	14.2	9.2	13.6	13.1	-4.8	6.3	14.2	14.2	7.3	12.4	12.0
	Ago	14.7	8.7	14.6	14.6	8.5	13.2	13.2	14.7	8.7	14.6	14.6	6.7	12.1	12.2
	Set	14.4	7.8	13.5	13.5	6.4	11.6	11.7	14.4	7.8	13.6	13.6	6.3	11.4	11.4
	Out	-3.7	7.5	12.3	12.3	5.6	11.0	10.6	-3.7	7.5	12.3	12.3	5.7	10.8	10.5
	Nov	-6.9	11.3	11.6	11.6	4.9	10.8	10.4	-6.9	11.3	11.7	11.7	5.2	10.7	10.3
	Dez	20.9	9.7	11.4	11.4	4.5	10.5	10.6	20.9	9.7	11.3	11.3	4.6	10.2	10.4
		1 Total	2 Credit to the General Government (except CG) of which:	3 Credit to the non-monetary financial institutions	4 Credit to non-financial corporations	5 Credit to private individuals[3]	6 Total	7 Total domestic credit	8 Total	9 Credit to the General Government (except CG) of which:	10 Credit to non-monetary financial institutions	11 Credit to non-financial corporations	12 Credit to private individuals[3]	13 Total	14 Total domestic credit
		Credit to the General Government[2]		Credit to the non-monetary sector except General Government					Credit to the General Government[2]		Credit to the non-monetary sector except General Government				
		Annual growth rates [a]							Annual growth rates [a] adjusted for securitisation operations						

(1) Inclui crédito titulado e não titulado./ Includes securities and loans.
(2) Líquido dos passivos face à Administração Central. / Net of liabilities vis-à-vis Central Government.
(3) Inclui crédito a emigrantes./ Includes credit to emigrants.

B.1.4 PASSIVOS ATÉ 2 ANOS FACE AO SECTOR RESIDENTE NÃO MONETÁRIO (EXCEPTO ADMINISTRAÇÃO CENTRAL - AC)

Saldos em fim de mês

Fonte / Source: Banco de Portugal

LIABILITIES UP TO 2 YEARS VIS-À-VIS NON-MONETARY RESIDENT SECTOR (EXCEPT CENTRAL GOVERNMENT - CG)

End-of-month figures

10^6 euros

		Instrumento financeiro						Sector institucional				Moeda		Total
		Emissão monetária deduzida de numerário denominado em euros na posse de IFM residentes[1]	Responsabilidades à vista	Acordos de recompra	Outros depósitos e equiparados[2]	Títulos excepto capital	Unidades de participação de fundos do mercado monetário	Instituições financeiras não monetárias	Administrações Públicas (excepto AC)	Sector não financeiro excepto Administrações Públicas[3]	Sector não especificado	Euro[4]	Outras moedas	
		1	2	3	4	5	6	7	8	9	10	11	12	13=1+...+6=7+ +...+10=11+12
04	Dez	10 315	49 139	0	69 286	1 571	1 069	9 270	2 774	106 381	12 956	128 946	2 435	131 381
05	Dez	11 883	55 120	0	72 722	699	1 098	12 033	2 958	112 851	13 680	138 829	2 694	141 523
06	Dez	13 083	56 743	327	76 610	179	751	11 860	3 426	118 394	14 014	144 388	3 305	147 693
07	Jul	13 587	54 444	608	77 858	242	584	11 044	3 706	118 160	14 413	143 697	3 626	147 323
	Ago	13 490	51 218	604	79 788	263	570	10 189	4 168	117 253	14 324	142 464	3 470	145 934
	Set	13 558	53 190	543	80 849	594	547	11 476	4 142	118 965	14 699	145 874	3 407	149 281
	Out	13 615	51 873	267	83 988	1 057	470	11 233	4 547	120 349	15 142	147 905	3 365	151 270
	Nov	13 711	52 082	0	85 049	1 159	416	10 291	4 499	122 342	15 286	149 034	3 383	152 417
	Dez	14 095	54 525	0	86 616	1 164	376	12 220	4 004	124 918	15 634	153 293	3 482	156 775
08	Jan	13 816	52 290	0	87 964	1 209	293	10 542	4 602	125 109	15 318	152 164	3 408	155 572
	Fev	13 897	49 862	0	89 919	1 133	277	10 293	4 818	124 669	15 307	151 649	3 439	155 088
	Mar	13 945	51 367	0	90 669	1 185	246	11 548	5 183	125 305	15 376	154 086	3 326	157 412
	Abr	14 145	50 996	0	92 598	1 394	15	10 819	5 525	127 250	15 554	155 706	3 441	159 147
	Mai	14 239	50 095	0	93 321	6 954	16	10 005	5 519	127 892	21 209	161 015	3 611	164 626
	Jun	14 400	51 498	0	93 297	7 821	15	11 324	5 237	128 234	22 236	163 614	3 417	167 031
	Jul	14 520	52 863	0	94 917	9 193	13	11 081	4 873	131 826	23 726	168 097	3 408	171 506
	Ago	14 281	49 527	0	97 645	10 251	13	10 627	4 745	131 800	24 545	168 072	3 645	171 717
	Set	14 480	50 263	0	99 573	10 034	17	11 519	4 999	133 318	24 532	170 566	3 802	174 367
	Out	15 539	49 206	0	103 107	9 481	11	11 524	5 135	135 654	25 031	173 469	3 876	177 345
	Nov	15 539	49 853	0	104 998	9 378	12	11 658	4 845	138 348	24 929	175 979	3 801	179 780
	Dez	16 032	52 126	0	105 576	9 267	14	14 752	3 742	139 208	25 312	179 505	3 508	183 014
		1 Notes and coins issued excluding those held by resident MFI[1]	2 Overnight deposits	3 Repurchase agreements	4 Other deposits and deposit-like instruments[2]	5 Securities other than capital	6 Money market funds shares/units	7 Non-monetary financial institutions	8 General Government (except CG)	9 Non-financial sector except General Government[3]	10 Non-specified sector	11 Euro[4]	12 Other currencies	13=1+..+6=7+. ..+10=11+12 Total
		Financial instrument						Institutional sector				Currency		

(1) Sobre o conceito, ver notas no fim da publicação./ For information on this concept see notes at the end of this publication.
(2) Excepto depósitos com pré-aviso superior a três meses./ Excluding deposits redeemable at notice over three months.
(3) Inclui emigrantes. / Includes emigrants.
(4) Inclui saldos nas denominações nacionais do euro. / Includes balances expressed in the national denominations of the euro.

B.1.5 POR MEMÓRIA: EMPRÉSTIMOS CEDIDOS POR OUTRAS IFM EM OPERAÇÕES DE TITULARIZAÇÃO[1][2]

Saldos em fim de mês[3]

MEMO ITEMS: LOANS SOLD BY OTHER MFI THROUGH SECURITISATION[1][2]

End-of-month figures[3]

Fonte / Source: Banco de Portugal

10^6 euros

		Sector residente									Sector não residente	Total
		Sector não financeiro					Instituições financeiras não monetárias			Total		
		Administrações Públicas (AP)	Sociedades não financeiras	Particulares[4]	do qual: Para aquisição de habitação	Total	Outros intermediários financeiros e auxiliares financeiros	Sociedades de seguros e fundos de pensões	Total			
		1	2	3	4	5=1+2+3	6	7	8=6+7	9=5+8	10	11=9+10
04	Dez	0	85	15 899	13 711	15 984	0	0	0	15 984	117	16 101
05	Dez	0	19	16 911	15 634	16 929	0	0	0	16 929	142	17 071
06	Dez	0	784	12 959	12 856	13 744	8	23	31	13 774	289	14 064
07	Jul	0	766	12 748	12 676	13 514	3	23	26	13 539	330	13 870
	Ago	0	836	12 456	12 389	13 293	1	23	24	13 316	327	13 643
	Set	0	820	12 195	12 129	13 015	1	23	24	13 038	320	13 358
	Out	0	790	11 914	11 851	12 704	1	23	24	12 727	326	13 053
	Nov	0	833	11 659	11 602	12 492	1	23	24	12 515	323	12 838
	Dez	0	994	12 692	12 639	13 686	1	23	24	13 709	320	14 029
08	Jan	0	960	12 477	12 426	13 437	1	23	24	13 461	316	13 777
	Fev	0	1 030	12 289	12 241	13 318	1	23	24	13 342	313	13 654
	Mar	0	992	12 096	12 051	13 088	1	23	24	13 111	310	13 422
	Abr	0	967	11 866	11 824	12 833	0	23	23	12 855	308	13 163
	Mai	0	1 035	11 668	11 629	12 702	0	23	23	12 725	304	13 029
	Jun	0	997	11 488	11 451	12 485	0	23	23	12 508	308	12 815
	Jul	0	941	11 294	11 258	12 235	0	23	23	12 258	303	12 561
	Ago	0	1 009	11 162	11 127	12 171	0	23	23	12 194	302	12 496
	Set	0	987	12 876	12 842	13 862	0	23	23	13 885	347	14 232
	Out	0	948	12 736	12 703	13 684	0	23	23	13 706	348	14 054
	Nov	0	1 005	12 593	12 560	13 597	0	23	23	13 620	350	13 970
	Dez	0	974	13 415	13 383	14 388	0	23	23	14 411	351	14 762

	1	2	3	4	5=1+2+3	6	7	8=6+7	9=5+8	10	11=9+10
	General Government (GG)	Non-financial corporations	Private individuals[4]	Housing of which:	Total	Other financial intermediaries and financial auxiliaries	Insurance corporation and pension funds	Total	Total	Non-resident sector	Total
	Non-financial sector					Non-monetary financial institutions					
	Resident sector										

(1) Não inclui crédito titulado e inclui apenas os empréstimos que foram retirados do activo das outras IFM./ Excludes securities and includes only loans redrawn from the other MFIs' balance sheet.
(2) Informação desagregada de acordo com as características originais do crédito./ The data is brokendown according to its original features.
(3) Valores registados em contas extrapatrimoniais./ Values recorded in off-balance sheet accounts.
(4) Inclui emigrantes./ Includes emigrants.

B.2 Balanço do Banco de Portugal

B.2 Balance sheet of the Banco de Portugal

B.2.1 BALANÇO DO BANCO DE PORTUGAL
Saldos em fim do mês

BALANCE SHEET OF THE BANCO DE PORTUGAL
End-of-month figures

Fonte / Source: Banco de Portugal

10^6 euros

		Activos				Passivos				
								Sector não especificado		
		Residentes	Não residentes	Imóveis, mobiliário e material	Total	Residentes[1]	Não residentes	Capital e reservas	Outros passivos (líquidos)[2]	Total
		1	2	3	4=1+2+3	5	6	7	8	9=5+...+8
04	Dez	3 379	20 582	84	24 046	18 054	8 614	4 113	-6 736	24 046
05	Dez	5 736	22 376	81	28 192	17 933	12 795	5 710	-8 246	28 192
06	Dez	467	22 058	77	22 602	19 770	6 762	6 283	-10 213	22 602
07	Ago	473	22 117	73	22 663	18 447	9 528	6 462	-11 774	22 663
	Set	1 824	22 468	74	24 367	19 537	10 210	6 863	-12 244	24 367
	Out	1 854	22 702	74	24 630	18 799	11 199	7 164	-12 532	24 630
	Nov	2 262	22 748	73	25 084	18 897	11 775	7 139	-12 727	25 084
	Dez	2 706	23 097	76	25 879	25 095	6 272	7 427	-12 915	25 879
08	Jan	2 042	23 973	75	26 090	18 916	11 950	8 181	-12 957	26 090
	Fev	2 263	24 244	75	26 581	19 756	11 549	8 401	-13 125	26 581
	Mar	2 050	23 701	75	25 826	20 567	10 823	7 849	-13 413	25 826
	Abr	2 864	23 343	75	26 282	20 141	12 448	7 442	-13 748	26 282
	Mai	3 366	23 311	75	26 752	19 925	13 481	7 392	-14 046	26 752
	Jun	2 845	23 399	73	26 317	20 315	12 743	7 702	-14 442	26 317
	Jul	3 472	23 498	73	27 043	20 360	13 444	7 683	-14 444	27 043
	Ago	5 690	23 221	73	28 984	19 652	16 577	7 601	-14 845	28 984
	Set	5 627	24 028	72	29 728	22 594	14 284	8 349	-15 499	29 728
	Out	6 876	22 299	72	29 248	20 673	17 219	7 751	-16 395	29 248
	Nov	7 842	23 360	71	31 273	20 145	18 735	8 740	-16 348	31 273
	Dez	10 372	23 739	74	34 185	23 151	19 016	8 676	-16 658	34 185
09	Jan	5 390	25 406	74	30 870	21 812	16 040	9 875	-16 857	30 870
		1	2	3	4=1+2+3	5	6	7	8	9=5+...+8
		Residents	Non-residents	Fixed assets	Total	Residents[1]	Non-residents	Capital and reserves	Other liabilities (net)[2]	Total
								Non-specified sector		
		Assets				Liabilities				

(1) Inclui as responsabilidades por "emissão monetária" (sobre o conceito, ver notas no fim da publicação)./ Includes liabilities for "notes and coins" (for information on this concept, see notes at the end of this publication).
(2) A partir de Janeiro de 2002, inclui a contrapartida da discrepância entre o montante de notas denominadas em euros legalmente emitidas e o montante efectivamente colocado em circulação (ver notas no fim da publicação, sobre o conceito de "emissão monetária"). / Since January 2002 it includes the counterpart of the adjustment between the value of euro banknotes legally issued and the value of the euro banknotes put into circulation (see notes at the end of this publication for information on the concept of "notes and coins").

B.2.2.1 ACTIVOS DO BANCO DE PORTUGAL FACE A RESIDENTES
Saldos em fim do mês

ASSETS OF THE BANCO DE PORTUGAL VIS-À-VIS RESIDENTS
End-of-month figures

Fonte / Source: Banco de Portugal

10^6 euros

		Sociedades financeiras								
		do qual:								
		Cedência de liquidez	Outras instituições financeiras monetárias	Outros intermediários financeiros e auxiliares financeiros	Sociedades de seguros e fundos de pensões	Total	Administração Central	Administrações Públicas excepto Administração Central	Sector não financeiro excepto Administrações Públicas	Total
		1	2	3	4	5=2+3+4	6	7	8	9=5+...+8
04	Dez	2 873	3 141	111	0	3 251	0	0	128	3 379
05	Dez	5 392	5 567	38	0	5 604	0	0	131	5 736
06	Dez	161	298	38	0	335	0	0	131	467
07	Ago	234	301	38	0	339	0	0	134	473
	Set	1 554	1 653	38	0	1 691	0	0	133	1 824
	Out	1 535	1 683	38	0	1 720	0	0	134	1 854
	Nov	1 993	2 092	38	0	2 129	0	0	133	2 262
	Dez	2 464	2 535	38	0	2 573	0	0	133	2 706
08	Jan	1 876	1 876	38	0	1 914	0	0	128	2 042
	Fev	2 097	2 098	38	0	2 135	0	0	128	2 263
	Mar	1 879	1 879	36	1	1 916	0	0	134	2 050
	Abr	2 692	2 693	36	1	2 731	0	0	133	2 864
	Mai	3 138	3 194	36	1	3 231	0	0	135	3 366
	Jun	2 516	2 673	36	1	2 710	0	0	135	2 845
	Jul	3 299	3 300	36	1	3 337	0	0	135	3 472
	Ago	5 517	5 518	36	1	5 555	0	0	135	5 690
	Set	5 472	5 473	36	1	5 510	0	0	117	5 627
	Out	6 652	6 721	36	1	6 759	0	0	118	6 876
	Nov	7 647	7 687	36	1	7 724	0	0	118	7 842
	Dez	10 210	10 217	36	1	10 254	0	0	118	10 372
09	Jan	5 235	5 235	36	1	5 272	0	0	118	5 390
		1	2	3	4	5=2+3+4	6	7	8	9=5+...+8
		Provision of liquidity	Other monetary financial institutions	Other financial intermediaries and financial auxiliaries	Insurance corporations and pension funds	Total	Central Government	General Government except Central Government	Non-financial sector except General Government	Total
		of which:								
		Financial corporations								

B.2.2.2 PASSIVOS DO BANCO DE PORTUGAL FACE A RESIDENTES
Saldos em fim de mês

LIABILITIES OF THE BANCO DE PORTUGAL VIS-À-VIS RESIDENTS
End-of-month figures

Fonte / Source: Banco de Portugal

10^6 euros

		Emissão monetária[1]	Passivos por absorção de liquidez					Outros passivos				Administração Central	Administrações Públicas excepto Administração Central	Total
			dos quais: Títulos de depósito	Outras instituições financeiras monetárias	Outros interme-diários financeiros e auxiliares financeiros	Sociedades de seguros e fundos de pensões	Total	Outras instituições financeiras monetárias	Outros interme-diários financeiros e auxiliares financeiros	Sociedades de seguros e fundos de pensões	Total			
		1	2	3	4	5	6=3+4+5	7	8	9	10=7+8+9	11	12	13=1+6+10+11+12
04	Dez	11 801	0	0	0	0	0	6 252	1	0	6 253	0	0	18 054
05	Dez	13 268	0	0	0	0	0	4 665	1	0	4 665	0	0	17 933
06	Dez	14 721	0	0	0	0	0	5 049	1	0	5 050	0	0	19 770
07	Ago	14 926	0	0	0	0	0	3 520	1	0	3 521	0	0	18 446
	Set	14 928	0	0	0	0	0	4 608	1	0	4 609	0	0	19 537
	Out	15 035	0	0	0	0	0	3 762	1	0	3 764	0	0	18 798
	Nov	15 123	0	0	0	0	0	3 773	2	0	3 774	0	0	18 897
	Dez	15 828	0	0	0	0	0	9 266	1	0	9 267	0	0	25 095
08	Jan	15 196	0	0	0	0	0	3 719	1	0	3 720	0	0	18 916
	Fev	15 275	0	0	0	0	0	4 480	1	0	4 481	0	0	19 756
	Mar	15 436	0	0	0	0	0	5 130	1	0	5 131	0	0	20 567
	Abr	15 637	0	0	0	0	0	4 501	3	0	4 504	0	0	20 141
	Mai	15 693	0	0	0	0	0	4 232	1	0	4 232	0	0	19 925
	Jun	15 848	0	0	0	0	0	4 465	1	0	4 466	0	0	20 314
	Jul	16 034	0	0	0	0	0	4 325	1	0	4 326	0	0	20 360
	Ago	15 962	0	0	0	0	0	3 688	2	0	3 689	0	0	19 652
	Set	15 975	0	0	0	0	0	6 619	1	0	6 619	0	0	22 594
	Out	16 953	0	0	0	0	0	3 719	1	0	3 720	0	0	20 672
	Nov	17 040	0	0	0	0	0	3 105	0	0	3 105	0	0	20 145
	Dez	17 749	0	0	0	0	0	5 402	0	0	5 402	0	0	23 151
09	Jan	17 566	0	0	0	0	0	4 246	0	0	4 246	0	0	21 812

	1	2	3	4	5	6=3+4+5	7	8	9	10=7+8+9	11	12	13=1+6+10+11+12
	Notes and coins[1]	Central bank securities of which:	Other monetary financial institutions	Other financial interme-diaries and financial auxiliaries	Insurance corporations and pension funds	Total	Other monetary financial institutions	Other financial interme-diaries and financial auxiliaries	Insurance corporations and pension funds	Total	Central Government	General Government except Central Government	Total
		Absorption of liquidity liabilities					Other liabilities						

(1) Sobre o conceito, ver notas no fim da publicação./ For information on this concept, see notes at the end of this publication.

B.2.3.1 ACTIVOS DO BANCO DE PORTUGAL FACE A NÃO RESIDENTES
Por instrumento financeiro e prazo - Saldos em fim de mês

ASSETS OF THE BANCO DE PORTUGAL VIS-À-VIS NON-RESIDENTS
By financial instrument and maturity - End-of-month figures

Fonte / Source: Banco de Portugal

10^6 euros

		Numerário	Ouro monetário[1]	Direitos de saque especiais	Activos face ao FMI	Créditos e equiparados			Títulos excepto acções			Acções e outras participações	Total
						Até 1 ano	A mais de 1 ano	Total	Até 1 ano	A mais de 1 ano	Total		
		1	2	3	4	5	6	7=5+6	8	9	10=8+9	11	12=1+....+4+7+ +10+11
04	Dez	0	4 779	75	330	3 132	8	3 139	5 948	6 197	12 145	113	20 582
05	Dez	0	5 837	87	177	3 118	107	3 225	8 701	4 228	12 929	121	22 376
06	Dez	0	5 937	86	90	3 911	239	4 150	4 722	6 952	11 673	121	22 058
07	Ago	0	6 012	86	72	7 240	632	7 872	2 393	5 559	7 952	123	22 117
	Set	0	6 400	85	70	7 592	635	8 226	2 029	5 536	7 565	123	22 468
	Out	0	6 665	84	66	7 758	648	8 406	2 116	5 243	7 358	123	22 702
	Nov	0	6 614	84	63	6 171	875	7 046	2 559	6 261	8 820	123	22 748
	Dez	0	6 989	84	63	4 941	961	5 902	3 095	6 842	9 937	123	23 097
08	Jan	0	7 640	84	63	4 855	961	5 816	3 260	6 987	10 248	123	23 973
	Fev	0	7 858	83	62	4 965	961	5 926	3 204	6 987	10 192	123	24 244
	Mar	0	7 290	81	59	5 744	919	6 663	2 696	6 789	9 485	123	23 701
	Abr	0	6 868	82	64	6 315	919	7 233	2 343	6 630	8 973	123	23 343
	Mai	0	6 975	82	75	6 114	907	7 022	2 044	6 991	9 035	123	23 311
	Jun	0	7 277	81	67	5 988	782	6 769	2 022	7 059	9 081	123	23 399
	Jul	0	7 185	82	68	6 685	598	7 283	1 530	7 228	8 758	123	23 498
	Ago	0	6 982	84	67	6 170	482	6 652	1 616	7 698	9 313	123	23 221
	Set	0	7 713	86	68	6 191	402	6 593	1 698	7 748	9 446	123	24 028
	Out	0	7 023	92	73	3 158	388	3 546	1 888	9 554	11 442	123	22 299
	Nov	0	7 861	92	124	2 373	86	2 459	1 668	11 033	12 701	123	23 360
	Dez	0	7 644	88	119	1 554	0	1 554	1 688	12 523	14 212	123	23 739
09	Jan	0	8 814	93	125	1 256	0	1 256	1 640	13 354	14 994	125	25 406

	1	2	3	4	5	6	7=5+6	8	9	10=8+9	11	12=1+....+4+7+ +10+11
	Notes and coins	Monetary gold[1]	Special drawing rights	Assets vis-à-vis IMF	Up to 1 year	Over 1 year	Total	Up to 1 year	Over 1 year	Total	Shares and other equity	Total
					Credits and credit-like instruments			Securities other than shares				

(1) Inclui o ouro afecto a *swaps*. / Includes gold *swaps*.

B.2.3.2 PASSIVOS DO BANCO DE PORTUGAL FACE A NÃO RESIDENTES

Por instrumento financeiro e prazo - Saldos em fim de mês

LIABILITIES OF THE BANCO DE PORTUGAL VIS-À-VIS NON-RESIDENTS

By financial instrument and maturity - End-of-month figures

Fonte / Source: Banco de Portugal

10^6 euros

		Contrapartida dos direitos de saque especiais	Depósitos e equiparados				Total
			À vista	Até 1 ano	A mais de 1 ano	Total	
		1	2	3	4	5=2+3+4	6=1+5
04	Dez	61	7 711	842	0	8 553	8 614
05	Dez	65	11 944	786	0	12 730	12 795
06	Dez	61	6 611	89	0	6 701	6 762
07	Ago	60	9 419	50	0	9 469	9 528
	Set	59	10 127	25	0	10 152	10 210
	Out	58	11 141	0	0	11 141	11 199
	Nov	57	11 717	0	0	11 718	11 775
	Dez	57	6 214	0	0	6 214	6 272
08	Jan	57	11 839	54	0	11 893	11 950
	Fev	57	11 438	54	0	11 492	11 549
	Mar	55	10 714	54	0	10 768	10 823
	Abr	56	12 303	89	0	12 392	12 448
	Mai	56	13 296	129	0	13 425	13 481
	Jun	55	12 614	74	0	12 688	12 743
	Jul	55	13 376	13	0	13 389	13 444
	Ago	57	16 507	13	0	16 520	16 577
	Set	58	14 226	0	0	14 226	14 284
	Out	62	17 157	0	0	17 157	17 219
	Nov	62	18 674	0	0	18 674	18 735
	Dez	59	18 957	0	0	18 957	19 016
09	Jan	62	15 978	0	0	15 978	16 040
		1	2	3	4	5=2+3+4	6=1+5
		Counterpart of special drawing rights	Overnight	Up to 1 year	Over 1 year	Total	Total
			Deposits and deposit-like instruments				

B.2.4 ACTIVOS E PASSIVOS DO BANCO DE PORTUGAL FACE A NÃO RESIDENTES

Por países da área do euro e fora da área do euro - Saldos em fim de mês

ASSETS AND LIABILITIES OF THE BANCO DE PORTUGAL VIS-À-VIS NON-RESIDENTS

By euro area and non-euro area countries - End-of-month figures

Fonte / Source: Banco de Portugal

10^6 euros

		Activos							Passivos						
		Instituições financeiras monetárias			Sector não monetário			Total	Instituições financeiras monetárias			Sector não monetário			Total
		Países da área do euro	Países fora da área do euro	Total	Países da área do euro	Países fora da área do euro	Total		Países da área do euro	Países fora da área do euro	Total	Países da área do euro	Países fora da área do euro	Total	
		1	2	3=1+2	4	5	6=4+5	7=3+6	8	9	10=8+9	11	12	13=11+12	14=10+13
04	Dez	1 565	1 666	3 232	9 713	7 638	17 351	20 582	7 847	669	8 516	0	98	98	8 614
05	Dez	1 666	1 872	3 538	10 523	8 315	18 838	22 376	12 082	604	12 686	0	109	109	12 795
06	Dez	2 840	2 608	5 448	9 143	7 467	16 610	22 058	6 626	64	6 691	0	71	71	6 762
07	Ago	3 294	5 685	8 978	6 173	6 966	13 138	22 117	9 434	25	9 459	0	70	70	9 528
	Set	3 095	6 283	9 378	5 805	7 285	13 091	22 468	10 141	0	10 142	0	69	69	10 210
	Out	3 000	6 508	9 508	5 819	7 376	13 195	22 702	11 136	0	11 136	0	62	62	11 199
	Nov	2 856	5 024	7 881	7 255	7 612	14 868	22 748	11 707	0	11 707	0	68	68	11 775
	Dez	2 586	4 167	6 754	8 230	8 113	16 344	23 097	6 206	0	6 206	0	65	65	6 272
08	Jan	2 560	4 076	6 636	8 479	8 858	17 337	23 973	11 836	54	11 890	0	60	60	11 950
	Fev	2 575	4 264	6 840	8 387	9 016	17 404	24 244	11 431	54	11 484	0	64	64	11 549
	Mar	2 691	4 888	7 578	7 751	8 372	16 123	23 701	10 710	54	10 764	0	60	60	10 823
	Abr	2 758	5 397	8 154	7 117	8 072	15 189	23 343	12 298	88	12 386	0	62	62	12 448
	Mai	2 720	5 233	7 953	7 106	8 253	15 359	23 311	13 285	130	13 415	0	66	66	13 481
	Jun	2 648	5 053	7 701	7 061	8 636	15 697	23 399	12 606	75	12 680	0	63	63	12 743
	Jul	2 651	5 565	8 216	6 682	8 599	15 281	23 498	13 371	13	13 384	0	60	60	13 444
	Ago	2 640	4 950	7 589	7 192	8 440	15 632	23 221	16 503	13	16 516	0	60	60	16 577
	Set	2 591	4 815	7 406	7 457	9 165	16 622	24 028	14 221	0	14 221	0	63	63	14 284
	Out	2 371	2 050	4 421	9 175	8 704	17 879	22 299	17 153	0	17 154	0	66	66	17 219
	Nov	2 834	1 199	4 034	10 144	9 182	19 326	23 360	18 670	0	18 670	0	65	65	18 735
	Dez	2 671	735	3 406	11 596	8 736	20 333	23 739	18 953	0	18 953	0	62	62	19 016
09	Jan	2 665	468	3 134	12 231	10 041	22 273	25 406	15 974	0	15 974	0	66	66	16 040
		1	2	3=1+2	4	5	6=4+5	7=3+6	8	9	10=8+9	11	12	13=11+12	14=10+13
		Euro area countries	Non-euro area countries	Total	Euro area countries	Non-euro area countries	Total	Total	Euro area countries	Non-euro area countries	Total	Euro area countries	Non-euro area countries	Total	Total
		Monetary financial institutions			Non-monetary sector				Monetary financial institutions			Non-monetary sector			
		Assets							Liabilities						

B.3 Balanço das outras instituições financeiras monetárias

B.3 Balance sheet of other monetary financial institutions

B.3.0 BALANÇO CONSOLIDADO DAS OUTRAS INSTITUIÇÕES FINANCEIRAS MONETÁRIAS (RESIDENTES)[1] - Activo (continua)

OTHER (RESIDENT) MONETARY FINANCIAL INSTITUTIONS CONSOLIDATED BALANCE SHEET[1] - Assets (to be continued)

Saldos em fim de mês — **End-of-month figures**

Fonte / Source: Banco de Portugal — 10^6 euros

		Activos face ao Banco de Portugal[2]	Activos face ao exterior									Activos face ao sector não monetário residente			Activos diversos	Total do activo
			Créditos e equiparados					Títulos			Total					
			Face a outras IFM			Face a outros sectores	Total	de outras IFM	de outros sectores	Total		Empréstimos	Títulos	Total		
			Sede e sucursais da própria instituição	OutrasIFM excepto sede e sucursais da própria instituição	Total											
		1	2	3	4=2+3	5	6=4+5	7	8	9=7+8	10=6+9	11	12	13=11+12	14	15=1+10+13+14
04	Dez	7 737	12 097	33 966	46 063	6 978	53 041	4 660	16 217	20 877	73 918	187 942	23 281	211 223	6 818	299 696
05	Dez	6 050	13 403	34 731	48 135	7 483	55 617	6 325	18 422	24 748	80 365	201 879	24 317	226 195	8 278	320 888
06	Dez	6 686	21 770	34 251	56 020	7 891	63 911	7 945	13 128	21 074	84 985	223 126	31 099	254 225	7 680	353 576
07	Jul	6 652	21 974	35 950	57 924	9 584	67 508	8 981	13 480	22 461	89 968	235 887	34 024	269 911	4 860	371 391
	Ago	4 956	23 656	35 720	59 376	10 040	69 416	8 847	13 418	22 265	91 681	237 573	33 300	270 873	5 203	372 712
	Set	5 978	22 631	36 961	59 592	9 474	69 066	9 001	13 964	22 965	92 030	240 000	34 654	274 654	4 957	377 620
	Out	5 182	22 822	37 478	60 300	9 760	70 060	9 207	16 505	25 712	95 772	242 148	35 676	277 824	4 156	382 933
	Nov	5 185	22 310	35 743	58 053	9 814	67 868	9 404	15 632	25 035	92 903	245 799	36 029	281 828	4 750	384 665
	Dez	10 999	23 818	34 530	58 348	10 276	68 624	8 304	16 611	24 914	93 539	247 597	36 223	283 820	5 923	394 281
08	Jan	5 099	23 038	37 293	60 331	10 553	70 884	8 503	15 730	24 234	95 118	249 267	36 663	285 930	6 075	392 222
	Fev	5 858	23 636	38 889	62 525	10 555	73 079	8 615	15 653	24 268	97 347	251 110	36 864	287 974	5 190	396 370
	Mar	6 621	22 837	33 404	56 241	10 674	66 914	8 315	17 110	25 425	92 340	253 638	37 410	291 048	5 543	395 552
	Abr	5 993	23 095	33 210	56 304	12 833	69 138	8 373	17 490	25 863	95 001	256 863	38 305	295 168	4 831	400 993
	Mai	5 686	21 529	37 859	59 388	12 737	72 125	8 633	17 683	26 316	98 442	258 387	40 614	299 001	5 533	408 662
	Jun	5 914	19 784	37 318	57 102	12 787	69 889	8 238	18 986	27 224	97 114	260 669	42 231	302 900	5 339	411 267
	Jul	5 839	19 934	41 231	61 165	13 173	74 338	8 244	20 597	28 841	103 179	262 125	42 691	304 817	5 439	419 273
	Ago	5 369	19 694	39 473	59 167	13 275	72 442	8 608	21 151	29 759	102 201	263 350	42 503	305 853	5 671	419 095
	Set	8 113	22 201	33 016	55 217	13 649	68 866	7 800	22 144	29 944	98 811	262 807	42 575	305 382	7 187	419 493
	Out	5 133	21 874	31 359	53 232	14 289	67 522	7 797	21 847	29 644	97 166	264 148	42 846	306 994	7 587	416 879
	Nov	4 607	21 140	30 581	51 722	14 251	65 973	7 941	24 950	32 891	98 864	265 877	44 406	310 284	6 745	420 499
	Dez	7 119	18 932	26 707	45 639	14 627	60 266	8 417	31 483	39 901	100 167	267 475	41 555	309 030	8 337	424 653

	1	2	3	4=2+3	5	6=4+5	7	8	9=7+8	10=6+9	11	12	13=11+12	14	15=1+10+13+14
	Assets vis-à-vis Banco de Portugal[2]	Departments abroad	Other MFIs excluding departments abroad	Total	Vis-a-vis other sectors	Total	Issued by other MFIs	Issued by other sectors	Total	Total	Loans	Securities	Total	Remaining assets	Total assets
		Vis-à-vis other MFIs													
		Credits and credit-like instruments					Securities								
		Assets vis-à-vis non-residents									Assets vis-à-vis the non-monetary resident sector				

B.3.0 BALANÇO CONSOLIDADO DAS OUTRAS INSTITUIÇÕES FINANCEIRAS MONETÁRIAS (RESIDENTES) [1]- Passivo (continuação)

OTHER (RESIDENT) MONETARY FINANCIAL INSTITUTIONS CONSOLIDATED BALANCE SHEET[1]- Liabilities (continued)

Saldos em fim de mês — **End-of-month figures**

Fonte / Source: Banco de Portugal — 10^6 euros

		Passivos face ao Banco de Portugal	Depósitos e equiparados de não residentes					Depósitos e equiparados do sector não monetário residente	Títulos excepto capital	Passivos diversos	Capital e reservas[3],[4]			Total do passivo
			Face a Outras IFM			Face a outros sectores	Total				Total	do qual:		
			Sede e sucursais da própria instituição	Outras IFM excepto sede e sucursais da própria instituição	Total							Provisões para créditos de cobrança duvidosa[3],[5]	Unidades de participação em fundos do mercado monetário	
		16	17	18	19=17+18	20	21=19+20	22	23	24	25	26	27	28=16+21+..+25
04	Dez	3 141	52 170	47 961	100 131	17 942	118 073	127 897	23 320	-2 036	29 301	2 985	1 069	299 696
05	Dez	5 567	53 176	55 634	108 810	19 438	128 248	142 628	16 538	-2 378	30 286	3 232	1 098	320 888
06	Dez	298	64 240	65 838	130 078	20 527	150 606	154 612	17 342	-2 390	33 108	3 208	751	353 576
07	Jul	357	58 288	73 847	132 134	24 177	156 311	155 558	28 657	-2 622	33 129	3 317	584	371 391
	Ago	301	58 421	73 272	131 693	26 882	158 575	154 241	29 202	-2 698	33 091	3 396	570	372 712
	Set	1 653	61 393	72 420	133 814	24 759	158 573	157 420	29 344	-2 628	33 258	3 324	547	377 620
	Out	1 683	60 591	73 811	134 402	25 165	159 567	160 339	30 395	-2 692	33 642	3 381	470	382 933
	Nov	2 092	60 819	74 446	135 265	24 070	159 335	161 167	30 772	-2 800	34 100	3 484	416	384 665
	Dez	2 535	64 108	73 877	137 985	24 606	162 591	165 570	32 077	-2 755	34 263	3 427	376	394 281
08	Jan	1 876	63 484	74 489	137 973	24 397	162 370	163 226	33 469	-2 815	34 096	3 475	293	392 222
	Fev	2 098	65 484	76 195	141 679	24 870	166 549	162 299	34 168	-2 966	34 222	3 624	277	396 370
	Mar	1 879	65 088	71 247	136 335	24 897	161 231	166 477	35 069	-3 048	33 945	3 697	246	395 552
	Abr	2 693	65 902	70 950	136 851	25 668	162 519	169 095	35 022	-3 121	34 785	3 762	15	400 993
	Mai	3 194	67 249	71 191	138 440	23 517	161 957	169 826	42 152	-3 168	34 701	3 802	16	408 662
	Jun	2 673	67 791	68 583	136 374	24 915	161 289	172 589	43 180	-3 154	34 690	3 785	15	411 267
	Jul	3 300	68 503	69 887	138 391	25 372	163 763	175 744	44 956	-3 316	34 827	3 945	13	419 273
	Ago	5 518	67 955	67 556	135 511	25 494	161 005	174 669	45 886	-3 447	35 464	4 080	13	419 095
	Set	5 473	66 756	66 931	133 688	25 511	159 199	177 170	45 866	-3 500	35 286	4 133	17	419 493
	Out	6 721	66 153	64 969	131 123	23 203	154 326	179 623	45 231	-3 726	34 704	4 349	11	416 879
	Nov	7 687	63 505	63 076	126 581	23 651	150 232	186 178	45 279	-3 837	34 961	4 455	12	420 499
	Dez	10 217	61 501	61 113	122 613	22 820	145 433	190 185	46 573	-3 886	36 132	4 519	14	424 653

	16	17	18	19=17+18	20	21=19+20	22	23	24	25	26	27	28=16+21+..+25
	Liabilities vis-à-vis Banco de Portugal	Departments abroad	Other MFIs excluding departments abroad	Total	Vis-à-vis other sectors	Total	Deposits and deposit-like instruments vis-à-vis non-monetary resident sector	Securities other than capital	Remaining liabilities	Total	Provisions for non-performing loans[3],[5]	Money market funds shares/units	Total liabilities
		Vis-à-vis other MFIs									of which:		
		Deposits and deposit-like instruments vis-à-vis non-residents								Capital and reserves[3],[4]			

(1) Sobre metodologias e conceitos ver Suplemento 1/01 ao Boletim Estatístico de Agosto 2001 e notas no fim da publicação. Este quadro encontra-se referenciado como A.3.13 naquele Suplemento devido às alterações entretanto ocorridas na numeração dos quadros./ For information on methodologies and concepts please see supplement to the Statistical Bulletin 1/01 of August 2001 and see notes at the end of this publication. This table was referenced as A.3.13 in that supplement due to the changes in the numbering sequence of the tables.
(2) A partir de Janeiro de 2002 inclui, também, as notas e moedas denominadas em euros na posse de outras IFM./ Since January 2002 also includes notes and coins denominated in euros held by other MFIs.
(3) A noção de capital e reservas para fins estatísticos inclui provisões específicas para crédito de cobrança duvidosa e crédito vencido. Anteriormente as referidas provisões estavam incluidas nos "passivos diversos". / The capital and reserves for statistical purposes includes specific provisions for non-performing loans and overdue loans. These provisions were previously included in "remaining liabilities".
(4) Inclui os proveitos por natureza, líquidos de custos por natureza./ Includes operating income, net from operating costs.
(5) O conceito estatístico de provisões para créditos de cobrança duvidosa inclui também as provisões para crédito vencido./ The provisions for non-performing loans for statistical purposes includes provisions for overdue loans.

B.3.1 ACTIVOS E PASSIVOS DAS OUTRAS INSTITUIÇÕES FINANCEIRAS MONETÁRIAS FACE A INSTITUIÇÕES FINANCEIRAS MONETÁRIAS

Saldos em fim de mês

ASSETS AND LIABILITIES OF OTHER MONETARY FINANCIAL INSTITUTIONS VIS-À-VIS MONETARY FINANCIAL INSTITUTIONS

End-of-month figures

Fonte / Source: Banco de Portugal

10^6 euros

		Activos						Passivos	Por memória:
		Numerário [1]	Créditos e equiparados	Títulos excepto acções	Unidades de participação de fundos do mercado monetário	Acções e outras participações	Total	Depósitos e equiparados	Cheques
		1	2	3	4	5	6=1+...+5	7	8
04	Dez	1 485	21 676	6 564	0	1 228	30 953	18 282	2 053
05	Dez	1 385	20 749	3 032	1	896	26 065	21 995	2 160
06	Dez	1 638	21 865	3 503	0	1 281	28 286	17 495	2 575
07	Jul	1 401	21 770	3 514	2	1 874	28 560	17 413	1 651
	Ago	1 436	20 103	3 653	2	1 754	26 949	17 608	1 305
	Set	1 371	21 500	3 601	2	1 553	28 028	18 731	2 083
	Out	1 420	20 967	3 678	2	1 679	27 746	18 914	1 394
	Nov	1 412	20 394	3 781	2	1 613	27 202	18 980	1 835
	Dez	1 733	25 883	3 970	5	1 473	33 064	19 478	1 913
08	Jan	1 380	19 339	4 037	3	1 165	25 923	17 526	1 292
	Fev	1 378	19 602	4 097	3	1 138	26 218	17 639	1 463
	Mar	1 491	20 844	4 061	5	1 156	27 558	17 731	1 517
	Abr	1 492	20 554	4 096	2	1 285	27 428	18 889	1 557
	Mai	1 454	20 399	4 368	2	1 180	27 403	19 478	1 440
	Jun	1 449	20 565	4 579	2	1 123	27 718	19 081	1 755
	Jul	1 514	21 544	4 735	2	1 055	28 849	20 718	1 751
	Ago	1 681	21 002	5 004	2	992	28 682	22 968	992
	Set	1 494	24 460	5 003	2	933	31 892	23 496	1 553
	Out	1 414	23 018	5 078	2	839	30 351	26 345	1 343
	Nov	1 502	23 746	5 226	2	780	31 255	28 723	1 461
	Dez	1 717	27 797	7 401	2	842	37 759	33 144	1 766
		1	2	3	4	5	6=1+...+5	7	8
		Notes and coins [1]	Credits and credit-like instruments	Securities other than shares	Money market funds shares / units	Shares and other equity	Total	Deposit and deposit-like instruments	Cheques
		Assets						Liabilities	Memo items:

(1) Inclui notas e moedas denominadas em euros./ Includes notes and coins denominated in euros.

B.3.2.1 ACTIVOS E PASSIVOS DAS OUTRAS INSTITUIÇÕES FINANCEIRAS MONETÁRIAS FACE A OUTROS INTERMEDIÁRIOS FINANCEIROS E AUXILIARES FINANCEIROS

Saldos em fim de mês

ASSETS AND LIABILITIES OF OTHER MONETARY FINANCIAL INSTITUTIONS VIS-À-VIS OTHER FINANCIAL INTERMEDIARIES AND FINANCIAL AUXILIARIES

End-of-month figures

Fonte / Source: Banco de Portugal

10^6 euros

		Activos					Passivos			
		Empréstimos e outras disponibilidades	Créditos de cobrança duvidosa	Títulos excepto acções	Acções e outras participações	Total	Depósitos transferíveis [1]	Acordos de recompra	Outros depósitos e equiparados	Total
		1	2	3	4	5=1+...+4	6	7	8	9=6+.7+8
04	Dez	9 812	7	1 298	6 848	17 965	2 862	0	2 315	5 177
05	Dez	10 090	9	1 227	7 509	18 834	3 953	0	7 685	11 638
06	Dez	10 724	8	1 264	9 308	21 304	3 926	327	13 533	17 785
07	Jul	11 802	13	628	9 102	21 544	3 782	608	16 956	21 345
	Ago	12 052	10	631	8 975	21 668	3 343	604	16 845	20 792
	Set	12 220	9	1 137	9 216	22 582	3 874	543	16 829	21 246
	Out	12 445	8	746	9 312	22 511	3 745	267	18 435	22 447
	Nov	12 624	11	810	9 341	22 786	3 762	0	18 339	22 102
	Dez	13 564	6	1 175	9 739	24 485	4 568	0	18 034	22 602
08	Jan	13 260	13	914	9 865	24 052	3 467	0	17 402	20 869
	Fev	13 247	7	951	9 913	24 118	3 276	0	17 040	20 316
	Mar	13 529	7	1 585	10 127	25 248	3 415	0	19 459	22 874
	Abr	13 918	8	1 429	10 033	25 388	3 017	0	18 824	21 841
	Mai	14 015	6	2 445	10 372	26 839	2 866	0	19 632	22 498
	Jun	14 122	1	3 175	10 269	27 566	3 658	0	21 244	24 902
	Jul	14 273	2	3 300	10 350	27 925	3 414	0	22 192	25 606
	Ago	14 732	2	3 077	10 322	28 132	2 791	0	22 040	24 831
	Set	14 926	7	3 620	10 284	28 837	2 888	0	22 276	25 164
	Out	15 188	3	3 785	10 533	29 509	3 220	0	21 619	24 839
	Nov	15 356	6	4 876	10 750	30 988	3 149	0	24 957	28 106
	Dez	12 452	16	4 880	7 953	25 301	4 263	0	26 456	30 719
		1	2	3	4	5=1+...+4	6	7	8	9=6+7+8
		Loans and other assets	Non-performing loans	Securities other than shares	Shares and other equity	Total	Transferable deposits [1]	Repurchase agreements	Other deposit and deposit-like instruments	Total
		Assets					Liabilities			

(1) A partir de Janeiro de 2003 inclui outros passivos à vista. / From January 2003 onwards includes other overnight deposits.

B.3.2.2 ACTIVOS E PASSIVOS DAS OUTRAS INSTITUIÇÕES FINANCEIRAS MONETÁRIAS FACE A SOCIEDADES DE SEGUROS E FUNDOS DE PENSÕES

Saldos em fim de mês

ASSETS AND LIABILITIES OF OTHER MONETARY FINANCIAL INSTITUTIONS VIS-À-VIS INSURANCE CORPORATIONS AND PENSION FUNDS

End-of-month figures

Fonte / Source: Banco de Portugal

10^6 euros

		Activos					Passivos			
		Empréstimos e outras disponibilidades	Créditos de cobrança duvidosa	Títulos excepto acções	Acções e outras participações	Total	Depósitos transferíveis(1)	Acordos de recompra	Outros depósitos e equiparados	Total
		1	2	3	4	5=1+...+4	6	7	8	9=6+7+8
04	Dez	145	0	7	232	385	3 501	0	999	4 500
05	Dez	81	0	17	274	373	3 724	0	1 453	5 177
06	Dez	109	0	18	982	1 108	4 181	0	958	5 139
07	Jul	52	0	17	1 161	1 230	3 361	0	1 007	4 368
	Ago	98	0	17	1 118	1 233	2 519	0	1 356	3 875
	Set	48	0	17	1 178	1 242	3 116	0	1 343	4 459
	Out	57	0	17	1 211	1 285	2 889	0	2 134	5 023
	Nov	294	0	17	1 195	1 506	2 459	0	1 731	4 190
	Dez	66	1	14	935	1 016	2 924	0	1 755	4 679
08	Jan	118	1	14	1 341	1 474	2 579	0	1 881	4 459
	Fev	61	0	14	1 058	1 133	2 549	0	1 975	4 524
	Mar	69	0	14	1 243	1 326	3 145	0	2 254	5 400
	Abr	536	0	32	1 322	1 891	2 777	0	2 550	5 326
	Mai	542	0	14	1 446	2 003	2 486	0	2 073	4 559
	Jun	594	0	14	1 668	2 276	2 801	0	1 938	4 740
	Jul	534	0	16	1 953	2 503	3 254	0	1 788	5 042
	Ago	554	0	16	1 545	2 115	2 863	0	2 278	5 141
	Set	517	0	16	1 553	2 086	3 075	0	2 487	5 562
	Out	565	0	16	1 781	2 362	3 077	0	2 733	5 810
	Nov	820	0	17	1 798	2 635	3 233	0	3 022	6 255
	Dez	710	0	21	1 391	2 122	4 346	0	3 536	7 882
		1	2	3	4	5=1+...+4	6	7	8	9=6+7+8
		Loans and other assets	Non-performing loans	Securities other than shares	Shares and other equity	Total	Transferable deposits(1)	Repurchase agreements	Other deposits and deposit-like instruments	Total
		Assets					Liabilities			

(1) A partir de Janeiro de 2003 inclui outros passivos à vista. / From January 2003 onwards includes other overnight deposits

B.3.3.1 ACTIVOS E PASSIVOS DAS OUTRAS INSTITUIÇÕES FINANCEIRAS MONETÁRIAS FACE À ADMINISTRAÇÃO CENTRAL

Saldos em fim de mês

ASSETS AND LIABILITIES OF OTHER MONETARY FINANCIAL INSTITUTIONS VIS-À-VIS CENTRAL GOVERNMENT

End-of-month figures

Fonte / Source: Banco de Portugal

10^6 euros

		Activos				Passivos			
		Empréstimos	Títulos excepto acções	Total	do qual: Estado	Depósitos transferíveis(1)	Outros depósitos e equiparados	Total	do qual: Estado
		1	2	3=1+2	4	5	6	7=5+6	8
04	Dez	823	3 532	4 355	3 568	2 303	1 270	3 573	2 440
05	Dez	970	3 804	4 775	3 818	3 108	1 168	4 276	2 745
06	Dez	889	4 523	5 412	5 227	2 745	1 925	4 670	2 713
07	Jul	261	4 897	5 159	4 912	1 922	452	2 374	657
	Ago	318	4 098	4 416	4 124	2 175	422	2 597	890
	Set	472	3 936	4 408	3 954	2 386	554	2 940	942
	Out	523	4 049	4 571	4 071	1 744	526	2 269	277
	Nov	571	3 792	4 363	3 877	1 779	567	2 346	334
	Dez	503	3 766	4 269	3 775	2 874	737	3 611	1 341
08	Jan	538	3 842	4 380	3 851	1 939	534	2 473	274
	Fev	587	3 959	4 546	3 968	1 785	526	2 310	277
	Mar	566	3 990	4 557	3 999	1 678	425	2 102	266
	Abr	558	4 214	4 772	4 223	2 001	1 591	3 592	1 004
	Mai	775	4 287	5 062	4 293	2 581	1 312	3 892	1 423
	Jun	607	4 889	5 496	4 894	2 467	1 488	3 955	1 735
	Jul	478	4 602	5 080	4 613	2 337	561	2 899	487
	Ago	475	4 539	5 014	4 549	2 143	495	2 639	270
	Set	282	4 305	4 587	4 312	2 130	421	2 551	423
	Out	341	4 114	4 454	4 120	2 207	469	2 676	288
	Nov	331	4 060	4 391	4 067	1 950	1 296	3 246	807
	Dez	401	4 342	4 743	4 349	1 859	1 436	3 295	1 569
		1	2	3=1+2	4	5	6	7=5+6	8
		Loans	Securities other than shares	Total	State of which:	Transferable deposits(1)	Other deposits and deposit-like instruments	Total	State of which:
		Assets				Liabilities			

(1) A partir de Janeiro de 2003 inclui outros passivos à vista. / From January 2003 onwards includes other overnight deposits.

B.3.3.2 ACTIVOS DAS OUTRAS INSTITUIÇÕES FINANCEIRAS MONETÁRIAS FACE ÀS ADMINISTRAÇÕES PÚBLICAS EXCEPTO ADMINISTRAÇÃO CENTRAL

Saldos em fim de mês

ASSETS OF OTHER MONETARY FINANCIAL INSTITUTIONS VIS-À-VIS GENERAL GOVERNMENT EXCEPT CENTRAL GOVERNMENT

End-of-month figures

Fonte / Source: Banco de Portugal

10^6 euros

		Instrumento financeiro		Sector institucional								Total
				Administração Regional			Administração Local				Fundos da Segurança Social	
		Empréstimos	Títulos	Açores	Madeira	Total	Continente	Açores	Madeira	Total		
		1	2	3	4	5=3+4	6	7	8	9=6+7+8	10	11=1+2=5+9+10
04	Dez	3 852	281	.	.	343	.	.	.	3 768	22	4 133
05	Dez	4 238	276	.	.	395	.	.	.	4 115	3	4 513
06	Dez	4 563	146	.	.	429	.	.	.	4 276	5	4 709
07	Jul	4 471	32	.	.	197	.	.	.	4 301	4	4 502
	Ago	4 473	34	.	.	205	.	.	.	4 298	3	4 506
	Set	4 530	34	.	.	220	.	.	.	4 341	3	4 564
	Out	4 496	16	.	.	201	.	.	.	4 307	3	4 511
	Nov	4 500	16	.	.	203	.	.	.	4 309	3	4 516
	Dez	4 568	16	.	.	233	.	.	.	4 348	2	4 584
08	Jan	4 565	16	.	.	231	.	.	.	4 347	2	4 581
	Fev	4 563	16	.	.	226	.	.	.	4 350	2	4 578
	Mar	4 568	16	.	.	226	.	.	.	4 356	2	4 585
	Abr	4 615	16	.	.	272	.	.	.	4 357	2	4 631
	Mai	4 633	16	.		278	.	.	.	4 369	2	4 650
	Jun	4 614	16	.	.	291	.	.	.	4 337	2	4 630
	Jul	4 671	95	.	.	358	.	.	.	4 405	3	4 766
	Ago	4 781	95	.	.	436	.	.	.	4 438	2	4 876
	Set	4 803	96	.	.	435	.	.	.	4 461	2	4 899
	Out	4 818	17	.	.	357	.	.	.	4 476	2	4 835
	Nov	4 993	17	.	.	435	.	.	.	4 573	2	5 010
	Dez	5 428	13	.	.	738	.	.	.	4 701	2	5 441

	1	2	3	4	5=3+4	6	7	8	9=6+7+8	10	11=1+2=5+9+10
	Loans	Securities	Azores	Madeira	Total	Mainland	Azores	Madeira	Total	Social Security funds	Total
			Regional Government			Local Government					
	Financial instrument		Institutional sector								

B.3.3.3 PASSIVOS DAS OUTRAS INSTITUIÇÕES FINANCEIRAS MONETÁRIAS FACE ÀS ADMINISTRAÇÕES PÚBLICAS EXCEPTO ADMINISTRAÇÃO CENTRAL

Saldos em fim de mês

LIABILITIES OF OTHER MONETARY FINANCIAL INSTITUTIONS VIS-À-VIS GENERAL GOVERNMENT EXCEPT CENTRAL GOVERNMENT

End-of-month figures

Fonte / Source: Banco de Portugal

10^6 euros

		Instrumento financeiro			Sector institucional								Total
					Administração Regional			Administração Local				Fundos de Segurança Social	
		Depósitos transferíveis[1]	Acordos de recompra	Outros depósitos e equiparados	Açores	Madeira	Total	Continente	Açores	Madeira	Total		
		1	2	3	4	5	6=4+5	7	8	9	10=7+8+9	11	12=1+2+3=6+10+11
04	Dez	2 035	0	740	97	35	132	1 039	26	27	1 092	1 551	2 775
05	Dez	1 796	0	1 164	113	57	170	963	18	18	999	1 790	2 960
60	Dez	1 949	0	1 479	105	70	175	1 067	21	19	1 107	2 146	3 428
07	Jul	1 953	0	1 756	72	78	149	1 227	25	24	1 276	2 284	3 709
	Ago	1 980	0	2 192	81	73	153	1 331	25	30	1 386	2 632	4 171
	Set	1 852	0	2 293	75	66	141	1 228	22	30	1 280	2 724	4 145
	Out	2 187	0	2 362	70	100	170	1 446	24	32	1 502	2 877	4 549
	Nov	2 179	0	2 323	73	87	160	1 307	24	23	1 354	2 989	4 502
	Dez	2 123	0	1 884	86	146	232	1 106	25	33	1 164	2 611	4 007
08	Jan	2 277	0	2 328	86	74	160	1 101	23	20	1 145	3 300	4 605
	Fev	1 984	0	2 836	86	51	137	1 078	24	17	1 119	3 564	4 820
	Mar	2 108	0	3 076	87	38	125	1 043	23	17	1 083	3 975	5 184
	Abr	2 433	0	3 094	73	47	120	1 076	26	26	1 127	4 279	5 526
	Mai	2 566	0	2 954	102	42	144	1 373	28	31	1 432	3 945	5 520
	Jun	2 216	0	3 022	104	26	130	1 197	23	17	1 238	3 870	5 238
	Jul	2 302	0	2 572	96	279	375	1 162	23	39	1 224	3 276	4 874
	Ago	1 897	0	2 850	93	54	147	1 225	29	21	1 275	3 324	4 747
	Set	1 981	0	3 020	96	44	140	1 183	33	23	1 238	3 623	5 001
	Out	1 924	0	3 213	73	95	167	1 385	29	24	1 438	3 532	5 137
	Nov	1 818	0	3 029	71	71	142	1 319	24	29	1 372	3 333	4 847
	Dez	1 673	0	2 070	61	68	129	1 084	25	36	1 145	2 470	3 743

	1	2	3	4	5	6=4+5	7	8	9	10=7+8+9	11	12=1+2+3=6+10+11
	Transferable deposits[1]	Repurchase agreements	Other deposits and deposit-like instruments	Azores	Madeira	Total	Mainland	Azores	Madeira	Total	Social Security funds	Total
				Regional Government			Local Government					
	Financial instrument			Institutional sector								

(1) A partir de Janeiro de 2003 inclui outros passivos à vista. / From January 2003 onwards includes other overnight deposits.

B.3.4 ACTIVOS E PASSIVOS DAS OUTRAS INSTITUIÇÕES FINANCEIRAS MONETÁRIAS FACE A SOCIEDADES NÃO FINANCEIRAS

Saldos em fim de mês

ASSETS AND LIABILITIES OF OTHER MONETARY FINANCIAL INSTITUTIONS VIS-À-VIS NON-FINANCIAL CORPORATIONS

End-of-month figures

Fonte / Source: Banco de Portugal

10^6 euros

		Activos					Passivos				Por memória:
		Empréstimos e outras disponibilidades	Créditos de cobrança duvidosa	Títulos excepto acções	Acções e outras participações	Total	Depósitos transferíveis(1)	Acordos de recompra	Outros depósitos e equiparados	Total	Fluxo mensal de créditos abatidos ao activo
		1	2	3	4	5=1+...+4	6	7	8	9=6+7+8	10
04	Dez	81 476	1 414	4 692	6 390	93 973	13 694	0	9 650	23 344	118
05	Dez	85 181	1 510	6 766	4 443	97 900	16 081	0	12 382	28 463	141
06	Dez	90 440	1 415	9 594	5 265	106 715	16 811	0	13 542	30 354	78
07	Jul	96 185	1 690	12 302	5 885	116 063	14 831	0	13 493	28 323	23
	Ago	96 150	1 757	12 452	5 975	116 333	13 644	0	13 658	27 302	15
	Set	97 180	1 688	13 488	5 648	118 004	14 997	0	13 234	28 231	104
	Out	97 918	1 669	14 401	5 925	119 912	14 204	0	14 140	28 344	29
	Nov	98 919	1 722	14 416	6 443	121 500	13 973	0	14 155	28 128	31
	Dez	100 123	1 487	14 231	6 347	122 188	15 751	0	14 162	29 913	95
08	Jan	101 010	1 654	14 874	5 797	123 335	14 419	0	14 088	28 507	39
	Fev	101 981	1 746	15 347	5 606	124 681	13 453	0	14 898	28 351	22
	Mar	103 166	1 878	15 127	5 307	125 478	14 363	0	14 231	28 594	21
	Abr	104 460	1 935	15 781	5 477	127 653	14 439	0	14 412	28 851	23
	Mai	104 741	2 072	16 585	5 447	128 845	14 550	0	14 720	29 271	13
	Jun	106 157	2 071	17 101	5 100	130 428	14 496	0	13 755	28 251	78
	Jul	106 976	2 131	17 299	5 076	131 482	14 590	0	14 329	28 919	27
	Ago	106 864	2 403	17 786	5 124	132 177	13 727	0	14 454	28 180	30
	Set	107 718	2 365	17 935	4 765	132 783	14 583	0	14 439	29 022	54
	Out	108 207	2 536	18 170	4 431	133 343	13 684	0	15 596	29 279	13
	Nov	108 860	2 682	18 484	4 405	134 430	13 156	0	15 781	28 936	7
	Dez	113 306	2 520	18 251	4 705	138 782	14 560	0	14 797	29 356	53
		1	2	3	4	5=1+...+4	6	7	8	9=6+7+8	10
		Loans and other assets	Non-performing loans	Securities other than shares	Shares and other equity	Total	Transferable deposits(1)	Repurchase agreements	Other deposits and deposit-like instruments	Total	Monthly write-off loans
		Assets					Liabilities				Memo items:

(1) A partir de Janeiro de 2003 inclui outros passivos à vista. / From January 2003 onwards includes other overnight deposits.

B.3.5 ACTIVOS E PASSIVOS DAS OUTRAS INSTITUIÇÕES FINANCEIRAS MONETÁRIAS FACE A PARTICULARES

Saldos em fim de mês

ASSETS AND LIABILITIES OF OTHER MONETARY FINANCIAL INSTITUTIONS VIS-À-VIS PRIVATE INDIVIDUALS

End-of-month figures

Fonte / Source: Banco de Portugal

10^6 euros

		Activos				Passivos					Por memória:
		Empréstimos e outras disponibilidades	Créditos de cobrança duvidosa	Títulos	Total	Depósitos e equiparados excepto depósitos de poupança	Depósitos de poupança habitação	Depósitos de poupança reformado	Outros depósitos de poupança	Total	Fluxo mensal de créditos abatidos ao activo
		1	2	3	4=1+2+3	5	6	7	8	9=5+..+8	10
04	Dez	87 021	1 961	0	88 983	58 743	3 190	8 902	8 406	79 241	45
05	Dez	96 111	1 969	0	98 080	61 896	2 754	8 790	8 882	82 322	41
06	Dez	111 217	1 978	0	113 195	66 673	2 362	8 253	8 671	85 959	99
07	Jul	117 430	2 180	0	119 610	69 976	2 188	7 672	8 286	88 122	22
	Ago	118 720	2 194	0	120 914	70 382	2 171	7 606	8 238	88 395	18
	Set	119 911	2 163	0	122 074	71 378	2 147	7 543	8 193	89 261	26
	Out	121 021	2 214	0	123 236	72 857	2 122	7 471	8 085	90 535	21
	Nov	122 990	2 343	0	125 334	75 204	2 103	7 392	8 016	92 715	37
	Dez	123 276	2 186	0	125 462	76 108	2 093	7 334	7 984	93 519	93
08	Jan	124 023	2 253	0	126 276	77 787	1 979	7 285	7 957	95 009	25
	Fev	124 716	2 367	0	127 083	77 681	1 886	7 225	7 814	94 606	11
	Mar	125 551	2 459	0	128 010	78 272	1 821	7 162	7 748	95 003	10
	Abr	126 468	2 496	0	128 964	80 094	1 767	7 083	7 652	96 596	17
	Mai	127 158	2 567	0	129 725	80 462	1 725	6 991	7 556	96 735	16
	Jun	127 912	2 623	0	130 535	81 864	1 682	6 901	7 668	98 115	38
	Jul	128 342	2 703	0	131 045	84 510	1 641	6 763	7 983	100 897	15
	Ago	128 731	2 770	0	131 500	85 090	1 608	6 618	8 256	101 572	21
	Set	127 291	2 852	0	130 143	85 830	1 569	6 456	8 405	102 260	35
	Out	127 535	2 891	0	130 426	87 859	1 530	6 277	8 409	104 076	22
	Nov	127 774	3 000	0	130 774	90 627	1 503	6 122	8 681	106 933	16
	Dez	127 724	2 873	0	130 598	90 626	1 476	5 982	9 267	107 351	49
		1	2	3	4=1+2+3	5	6	7	8	9=5+..+8	10
		Loans and other assets	Non-performing loans	Securities	Total	Deposits and deposit-like instruments except saving deposits	Housing savings deposits	Pensioners' savings deposits	Other savings deposits	Total	Monthly write-off loans
		Assets				Liabilities					Memo items:

B.3.6 ACTIVOS E PASSIVOS DAS OUTRAS INSTITUIÇÕES FINANCEIRAS MONETÁRIAS FACE A EMIGRANTES

Saldos em fim de mês

ASSETS AND LIABILITIES OF OTHER MONETARY FINANCIAL INSTITUTIONS VIS-À-VIS EMIGRANTS

End-of-month figures

Fonte / Source: Banco de Portugal

10^6 euros

		Activos			Passivos			
		Empréstimos e outras disponibilidades	Créditos de cobrança duvidosa	Total	Depósitos e equiparados excepto depósitos de poupança	Conta emigrante	Outros depósitos de poupança[1]	Total
		1	2	3=1+2	4	5	6	7=4+5+6
04	Dez	1 408	21	1 429	6 366	2 176	745	9 287
05	Dez	1 703	18	1 721	5 240	1 787	765	7 792
06	Dez	1 762	20	1 782	5 061	1 540	675	7 276
07	Jul	1 782	21	1 803	5 125	1 586	605	7 316
	Ago	1 780	21	1 802	4 982	1 565	562	7 109
	Set	1 756	22	1 779	5 030	1 558	550	7 138
	Out	1 774	23	1 797	5 075	1 555	542	7 172
	Nov	1 800	24	1 823	5 106	1 542	537	7 185
	Dez	1 794	21	1 815	5 173	1 534	533	7 240
08	Jan	1 808	24	1 832	5 236	1 536	533	7 304
	Fev	1 812	23	1 835	5 312	1 529	530	7 371
	Mar	1 822	23	1 845	5 305	1 488	527	7 320
	Abr	1 843	26	1 869	5 353	1 488	521	7 362
	Mai	1 850	27	1 877	5 359	1 474	518	7 351
	Jun	1 942	28	1 969	5 382	1 491	515	7 388
	Jul	1 986	31	2 017	5 487	1 511	509	7 507
	Ago	2 007	32	2 039	5 513	1 548	499	7 560
	Set	2 015	33	2 048	5 524	1 599	489	7 611
	Out	2 027	38	2 065	5 668	1 660	478	7 806
	Nov	2 020	36	2 056	5 693	1 690	471	7 854
	Dez	2 008	36	2 044	5 699	1 669	469	7 838
		1	2	3=1+2	4	5	6	7=4+5+6
		Loans and other assets	Non-performing loans	Total	Deposits and deposit-like instruments except saving deposits	Emigrants' accounts	Other savings deposits[1]	Total
		Assets			Liabilities			

(1) Inclui a conta poupança emigrante. / Includes emigrants' savings deposits.

B.3.7.1 ACTIVOS DAS OUTRAS INSTITUIÇÕES FINANCEIRAS MONETÁRIAS FACE A NÃO RESIDENTES

Saldos em fim de mês

ASSETS OF OTHER MONETARY FINANCIAL INSTITUTIONS VIS-À-VIS NON-RESIDENTS

End-of-month figures

Fonte / Source: Banco de Portugal

10^6euros

		Instrumento financeiro						Sector institucional							Total
								Instituições financeiras monetárias							
									Outras IFM						
		Numerário [1]	Depósitos transferíveis	Outros depósitos e equiparados	Créditos de cobrança duvidosa	Títulos excepto acções[2]	Acções e outras participações	Bancos centrais[1]	Sede e sucursais da própria instituição	Outras	Instituições financeiras não monetárias	Administrações Públicas	Sociedades não financeiras	Particulares[3]	
		1	2	3	4	5	6	7	8	9	10	11	12	13	14=1+...+6= =7+...+13
04	Dez	76	636	52 287	42	16 758	4 119	135	12 441	38 282	13 065	2 600	5 808	1 587	73 918
05	Dez	74	818	54 683	42	19 539	5 209	122	13 753	40 707	16 355	2 067	6 019	1 342	80 365
06	Dez	79	1 590	62 215	28	14 418	6 656	115	22 163	41 802	8 755	1 829	8 896	1 424	84 985
07	Jul	82	1 716	65 676	34	14 908	7 553	86	22 502	44 403	11 035	1 061	9 141	1 740	89 968
	Ago	75	1 278	68 033	30	14 814	7 451	81	24 171	44 053	10 925	1 238	9 439	1 775	91 681
	Set	57	1 631	67 348	30	15 550	7 415	57	23 147	45 446	10 171	2 077	9 356	1 778	92 030
	Out	54	1 176	68 785	45	17 912	7 800	53	23 261	46 246	12 344	2 359	9 697	1 812	95 772
	Nov	43	990	66 791	44	17 901	7 135	110	22 750	44 707	12 147	2 361	8 983	1 845	92 903
	Dez	74	2 084	66 437	29	18 101	6 813	109	24 237	42 415	13 248	2 480	9 146	1 903	93 539
08	Jan	57	1 212	69 582	33	18 095	6 138	65	23 487	45 348	13 549	2 359	8 357	1 954	95 118
	Fev	50	1 698	71 306	26	18 067	6 201	55	24 083	47 056	13 192	2 418	8 563	1 979	97 347
	Mar	48	798	66 040	28	19 295	6 130	51	23 285	41 271	14 683	2 381	8 661	2 007	92 340
	Abr	57	1 066	67 985	29	19 451	6 412	67	23 552	41 126	16 747	2 438	9 035	2 037	95 001
	Mai	72	991	71 032	30	19 704	6 612	75	21 985	46 036	16 895	2 416	8 962	2 073	98 442
	Jun	64	1 757	68 036	32	21 405	5 819	65	20 244	45 097	18 205	2 365	9 013	2 125	97 114
	Jul	77	1 883	72 349	29	23 008	5 834	104	20 395	49 014	19 999	2 313	9 071	2 284	103 179
	Ago	86	1 033	71 294	30	23 954	5 805	117	20 157	47 618	20 007	2 331	9 601	2 370	102 201
	Set	69	972	67 796	30	24 443	5 501	71	22 665	40 353	21 410	2 315	9 588	2 410	98 811
	Out	70	992	66 381	79	24 187	5 457	70	22 341	38 688	21 840	1 969	9 781	2 476	97 166
	Nov	70	1 797	64 006	100	27 439	5 452	71	21 608	38 055	25 013	1 972	9 606	2 539	98 864
	Dez	91	1 614	58 478	83	31 294	8 607	229	19 400	34 657	31 457	1 949	9 893	2 583	100 167
		1	2	3	4	5	6	7	8	9	10	11	12	13	14=1+...+6= =7+...+13
		Notes and coins [1]	Transferable deposits	Other deposits and deposit-like instruments	Non-performing loans	Securities other than shares[2]	Shares and other equity	Central banks[1]	Departments abroad	Other	Non-monetary financial institutions	General Government	Non-financial corporations	Private individuals[3]	Total
								Monetary financial institutions	Other MFIs						
		Financial instrument						Institutional sector							

(1) Não inclui notas e moedas denominadas em euros na posse das Outras IFM que são consideradas uma disponibilidade face ao Banco de Portugal./ Does not include notes and coins denominated in euros held by Other MFIs, which are viewed as an asset vis-à-vis the Banco de Portugal.
(2) Inclui unidades de participação de fundos do mercado monetário e títulos do mercado monetário. / Includes money market funds shares/units and money market paper.
(3) Não inclui emigrantes. / Excludes emigrants.

B.3.7.2 PASSIVOS DAS OUTRAS INSTITUIÇÕES FINANCEIRAS MONETÁRIAS FACE A NÃO RESIDENTES[1]

Saldos em fim de mês

LIABILITIES OF OTHER MONETARY FINANCIAL INSTITUTIONS VIS-À-VIS NON-RESIDENTS[1]

End-of-month figures

Fonte / Source: Banco de Portugal

10^6 euros

		Instrumento financeiro			Sector institucional							Total
					Instituições financeiras monetárias							
						Outras IFM						
		Depósitos transferíveis	Acordos de recompra	Outros depósitos e equiparados	Bancos centrais	Sede e sucursais da própria instituição	Outras	Instituições financeiras não monetárias	Administrações Públicas	Sociedades não financeiras	Particulares[2]	
		1	2	3	4	5	6	7	8	9	10	11=1+2+3=4+...+10
04	Dez	4 418	1 230	112 425	262	52 170	47 961	4 872	27	8 565	4 217	118 073
05	Dez	4 981	1 907	121 360	417	53 176	55 634	6 901	402	7 684	4 034	128 248
06	Dez	8 099	3 688	138 819	600	64 240	65 838	8 552	8	7 683	3 684	150 606
07	Jul	8 403	4 017	143 891	656	58 288	73 847	9 051	346	10 135	3 989	156 311
	Ago	8 694	4 397	145 484	643	58 421	73 272	9 950	45	11 926	4 319	158 575
	Set	7 978	4 112	146 484	811	61 393	72 420	9 709	10	9 864	4 365	158 573
	Out	9 456	3 776	146 335	905	60 591	73 811	9 800	13	10 376	4 071	159 567
	Nov	8 103	3 631	147 601	935	60 819	74 446	9 200	11	9 797	4 128	159 335
	Dez	8 683	3 682	150 225	874	64 108	73 877	9 567	12	9 876	4 277	162 591
08	Jan	9 113	3 453	149 804	718	63 484	74 489	9 560	11	9 630	4 477	162 370
	Fev	8 172	3 332	155 045	649	65 484	76 195	9 595	11	10 185	4 430	166 549
	Mar	9 424	2 879	148 929	822	65 088	71 247	9 433	11	10 308	4 322	161 231
	Abr	7 539	2 600	152 380	867	65 902	70 950	10 682	13	9 674	4 432	162 519
	Mai	7 449	2 630	151 877	815	67 249	71 191	9 626	13	8 528	4 535	161 957
	Jun	9 740	2 850	148 699	1 042	67 791	68 583	10 470	12	8 762	4 629	161 289
	Jul	10 000	2 789	150 975	986	68 503	69 887	10 637	13	9 114	4 622	163 763
	Ago	8 505	2 684	149 816	1 114	67 955	67 556	10 713	18	9 048	4 601	161 005
	Set	10 827	2 692	145 680	1 126	66 756	66 931	10 140	66	9 419	4 760	159 199
	Out	9 421	2 389	142 516	1 927	66 153	64 969	9 659	67	6 965	4 585	154 326
	Nov	9 320	2 210	138 701	1 868	63 505	63 076	9 390	67	7 664	4 661	150 232
	Dez	8 830	1 936	134 667	1 881	61 501	61 113	9 673	364	6 482	4 421	145 433

	1	2	3	4	5	6	7	8	9	10	11=1+2+3=4+...+10
	Transferable deposits	Repurchase agreements	Deposits and deposit-like instruments	Central banks	Departments abroad	Other	Non-monetary financial institutions	General Government	Non-financial corporations	Private individuals[2]	Total
					Other MFIs						
				Monetary financial institutions							
	Financial instrument			Institutional sector							

(1) Exclui passivos sob a forma de títulos. / Excludes liabilities for securities issued.
(2) Não inclui emigrantes. / Excludes emigrants.

B.3.8 ACTIVOS E PASSIVOS DAS OUTRAS INSTITUIÇÕES FINANCEIRAS MONETÁRIAS - SECTOR NÃO ESPECIFICADO

Saldos em fim de mês

ASSETS AND LIABILITIES OF OTHER MONETARY FINANCIAL INSTITUTIONS - NON-SPECIFIED SECTOR

End-of-month figures

Fonte / Source: Banco de Portugal

10^6 euros

		Activos	Passivos				
		Imóveis, mobiliário e material	Títulos excepto capital	Unidades de participação de fundos do mercado monetário	Capital e reservas[1]	Outros passivos (líquidos)	Total
		1	2	3	4	5	6=2+...+5
04	Dez	3 093	28 814	1 069	29 460	-4 409	54 935
05	Dez	2 975	18 470	1 100	30 084	-6 925	42 728
06	Dez	2 969	20 094	751	33 638	-6 726	47 757
07	Jul	2 978	31 585	586	34 419	-4 452	62 139
	Ago	2 983	32 283	572	34 275	-5 066	62 064
	Set	2 976	32 396	549	34 264	-4 242	62 967
	Out	2 975	33 601	472	34 850	-3 424	65 498
	Nov	3 050	34 134	418	35 297	-4 347	65 502
	Dez	3 073	35 666	381	35 361	-5 548	65 860
08	Jan	3 051	37 209	296	34 967	-5 568	66 904
	Fev	3 046	37 985	280	35 083	-5 246	68 102
	Mar	3 058	38 878	251	34 855	-5 418	68 567
	Abr	3 075	39 101	17	36 055	-5 000	70 172
	Mai	3 066	46 501	19	35 864	-5 731	76 653
	Jun	3 076	47 742	17	35 799	-5 707	77 851
	Jul	3 079	49 675	15	35 869	-5 859	79 701
	Ago	3 070	50 875	15	36 442	-6 167	81 165
	Set	3 078	50 849	19	36 201	-7 770	79 300
	Out	3 096	50 296	13	35 533	-8 528	77 314
	Nov	3 093	50 491	15	35 729	-7 870	78 364
	Dez	3 187	53 959	15	36 960	-9 552	81 383

	1	2	3	4	5	6=2+...+5
	Fixed assets	Securities other than capital	Money market funds shares / units	Capital and reserves[1]	Other liabilities (net)	Total
	Assets	Liabilities				

(1) A noção de capital e reservas para fins estatísticos inclui provisões para créditos de cobrança duvidosa. A partir de Janeiro de 2003 inclui proveitos por natureza, líquidos de custos por natureza. / The capital and reserves definition for statistical purposes includes provisions for non-performing loans. From January 2003 onwards, includes operating income, net from operating costs.

B.3.9.1 BALANÇO AGREGADO DO SISTEMA BANCÁRIO - ACTIVIDADE CONSOLIDADA [1]

Saldos em fim de período

AGGREGATED BALANCE SHEET OF THE BANKING SYSTEM - CONSOLIDATED ACTIVITY [1]

End-of-period figures

Fonte / Source: Banco de Portugal

10^6 euros

		DEZ 00	DEZ 01	DEZ 02	DEZ 03	MAR 04	JUN 04	SET 04	DEZ 04		
		1	2	3	4	5	6	7	8		
	ACTIVO									ASSETS	
1	Caixa e activos face a bancos centrais	9 670	10 114	8 783	15 453	5 890	6 545	6 426	8 717	Cash and assets in central banks	1
2	dos quais: caixa e activos face ao Banco de Portugal	8 620	9 039	7 878	14 351	4 942	5 490	5 567	7 739	of which: cash and assets in the Banco Portugal	2
3	Aplicações em outras instituições de crédito	36 081	44 024	41 058	43 482	48 155	47 357	45 741	45 911	Credits to other credit institutions	3
4	País	10 953	12 773	9 575	7 969	6 187	6 068	6 061	9 232	In the country	4
5	Estrangeiro	25 128	31 250	31 483	35 512	41 967	41 289	39 680	36 679	Abroad	5
6	Crédito sobre clientes (líquido de provisões [2])	161 864	183 216	195 312	200 412	202 050	205 480	207 704	207 813	Credit to customers (net of provisions [2])	6
7	Títulos e imobilizações financeiras (líquidos de provisões)	37 258	36 416	32 551	38 176	38 467	40 079	39 585	45 126	Securities and financial fixed assets (net of provisions)	7
8	Imobilizado não financeiro e outros activos	15 592	17 472	17 820	19 065	19 212	21 658	19 872	19 987	Non-financial fixed assets and other assets	8
9	Total do activo	260 465	291 241	295 524	316 588	313 774	321 119	319 327	327 555	Total assets	9
	PASSIVO E CAPITAIS PRÓPRIOS									LIABILITIES AND EQUITY CAPITAL	
10	Recursos de bancos centrais	3 462	2 766	1 284	3 147	1 230	2 806	3 729	3 899	Resources from central banks	10
11	dos quais: do Banco de Portugal	3 300	2 258	1 031	2 766	982	2 492	3 553	3 195	of which: of the Banco de Portugal	11
12	Recursos de outras instituições de crédito	52 194	57 532	54 864	54 837	52 094	49 701	48 354	49 482	Resources from other credit institutions	12
13	País	10 024	11 099	7 767	5 569	5 450	4 855	4 620	7 129	In the country	13
14	Estrangeiro	42 171	46 432	47 098	49 268	46 644	44 846	43 734	42 353	Abroad	14
15	Recursos de clientes	140 427	150 927	153 306	158 644	156 976	162 546	161 371	165 553	Resources from customers	15
16	Responsabilidades representadas por títulos	28 978	40 923	46 632	57 788	60 980	62 402	63 309	63 174	Liabilities represented by securities	16
17	Passivos subordinados	7 174	9 858	10 503	10 665	10 553	10 413	10 468	10 990	Subordinated debt	17
18	Provisões diversas [3]	3 152	3 388	3 539	3 726	3 688	3 675	3 746	3 925	Other provisions [3]	18
19	Outros passivos	9 791	9 594	9 089	9 665	9 939	10 448	9 527	10 560	Other liabilities	19
20	Capitais próprios	15 287	16 253	16 305	18 117	18 313	19 127	18 824	19 973	Equity capital	20
21	Total do passivo e capitais próprios	260 465	291 241	295 524	316 588	313 774	321 119	319 327	327 555	Total liabilities and equity capital	21
	Por memória:									Memo items	
22	Caixa e activos(líquidos) face ao Banco de Portugal (2-11)	5 320	6 781	6 847	11 585	3 960	2 998	2 014	4 544	Cash and assets (net) in the Banco de Portugal (2-11)	22
23	Aplicações em outras instit. de crédito líquidas de recursos (3-12)	-16 114	-13 508	-13 806	-11 355	-3 940	-2 344	-2 613	-3 571	Credits to other credit institutions net of resources (3-12)	23
24	País (4-13)	929	1 674	1 808	2 400	737	1 213	1 441	2 103	In the country (4-13)	24
25	Estrangeiro (5-14)	-17 043	-15 182	-15 615	-13 755	-4 677	-3 557	-4 054	-5 674	Abroad (5-14)	25
		1	2	3	4	5	6	7	8		
		DEC 00	DEC 01	DEC 02	DEC 03	MAR 04	JUN 04	SEP 04	DEC 04		

(1) Sobre metodologias e conceitos ver Suplemento 1/01 ao Boletim Estatístico de Agosto 2001 e notas no fim da publicação. / For information on methodologies and concepts please see Supplement 1/01 to the Statistical Bulletin of August 2001 and see notes at the end of this publication.
(2) Provisões específicas para crédito vencido, de cobrança duvidosa e de risco país. / Specific provisions for overdue loans, doubtful loans and country risk.
(3) Inclui nomeadamente provisões para "riscos gerais de crédito" e para "riscos bancários gerais". / Includes mainly general provisions for "credit risks" and for "general banking risks".

B.3.9.2 BALANÇO AGREGADO DO SISTEMA BANCÁRIO - ACTIVIDADE CONSOLIDADA [1]

Excluindo instituições com sede e/ou actividade predominante no off-shore da Madeira

Saldos em fim de período

Fonte / Source: Banco de Portugal

AGGREGATED BALANCE SHEET OF THE BANKING SYSTEM - CONSOLIDATED ACTIVITY [1]

Excluding institutions with head office and/or carrying on their mainly activitiy in Madeira *off-shore*

End-of-period figures

10^6 euros

		DEZ 00	DEZ 01	DEZ 02	DEZ 03	MAR 04	JUN 04	SET 04	DEZ 04		
		1	2	3	4	5	6	7	8		
	ACTIVO									ASSETS	
1	Caixa e activos face a bancos centrais	9 642	10 063	8 762	15 430	5 878	6 479	6 347	8 637	Cash and assets in central banks	1
2	dos quais: caixa e activos face ao Banco de Portugal	8 592	8 987	7 857	14 328	4 929	5 424	5 488	7 659	of which: cash and assets in the Banco de Portugal	2
3	Aplicações em outras instituições de crédito	28 596	33 887	30 293	32 837	37 825	36 357	34 231	36 119	Credits to other credit institutions	3
4	País	10 952	12 768	9 570	7 968	6 187	6 067	6 058	9 232	In the country	4
5	Estrangeiro	17 644	21 119	20 723	24 868	31 637	30 289	28 173	26 887	Abroad	5
6	Crédito sobre clientes (líquido de provisões [2])	160 235	181 468	194 219	199 477	200 767	204 236	206 492	206 631	Credit to customers (net of provisions [2])	6
7	Títulos e imobilizações financeiras (líquidos provisões)	36 984	35 950	32 148	37 485	37 688	39 264	38 769	44 349	Securities and financial fixed asset(net of provisions)	7
8	Imobilizado não financeiro e outros activos	15 262	17 096	17 574	18 839	18 991	21 494	19 701	19 815	Non-financial fixed assets and other assets	8
9	Total do activo	250 719	278 464	282 996	304 067	301 147	307 829	305 540	315 550	Total assets	9
	PASSIVO E CAPITAIS PRÓPRIOS									LIABILITIES AND EQUITY CAPITAL	
10	Recursos de bancos centrais	3 462	2 766	1 284	3 147	1 230	2 806	3 729	3 899	Resources from central banks	10
11	dos quais: do Banco de Portugal	3 300	2 258	1 031	2 766	982	2 492	3 553	3 195	of which: of the Banco de Portugal	11
12	Recursos de outras instituições de crédito	51 834	57 017	54 503	54 546	51 807	49 435	48 050	49 184	Resources from other credit institutions	12
13	País	10 024	11 099	7 767	5 569	5 450	4 855	4 620	7 129	In the country	13
14	Estrangeiro	41 810	45 918	46 736	48 977	46 357	44 580	43 430	42 055	Abroad	14
15	Recursos de clientes	140 205	150 033	152 136	157 236	155 214	159 986	158 199	163 761	Resources from customers	15
16	Responsabilidades representadas por títulos	23 106	32 973	38 686	49 814	53 269	54 811	55 872	56 206	Liabilities represented by securities	16
17	Passivos subordinados	5 392	8 076	8 721	8 883	8 771	8 631	8 686	9 207	Subordinated debt	17
18	Provisões diversas[3]	3 119	3 354	3 510	3 365	3 327	3 316	3 388	3 484	Other provisions [3]	18
19	Outros passivos	9 015	8 810	8 326	9 490	9 778	10 293	9 372	10 409	Other liabilities	19
20	Capitais próprios	14 587	15 436	15 830	17 586	17 752	18 551	18 245	19 398	Equity capital	20
21	Total do passivo e capitais próprios	250 719	278 464	282 996	304 067	301 147	307 829	305 540	315 550	Total liabilities and equity capital	21
	Por memória:									Memo items:	
22	Caixa e activos(líquidos) face ao Banco de Portugal (2-11)	5 293	6 729	6 826	11 562	3 947	2 932	1 935	4 464	Cash and assets (net) in the Banco de Portugal(2-11)	22
23	Aplicações em outras instit. de crédito líq. de recurso (3-12)	-23 237	-23 130	-24 210	-21 710	-13 982	-13 078	-13 818	-13 066	Credits to other credit institutions net of resources(3-12)	23
24	País (4-13)	928	1 669	1 804	2 399	737	1 213	1 438	2 103	In the country (4-13)	24
25	Estrangeiro (5-14)	-24 165	-24 799	-26 014	-24 109	-14 719	-14 291	-15 257	-15 168	Abroad (5-14)	25
26	Crédito vencido sobre clientes (parte de 6)	3 553	3 903	4 462	4 881	4 986	4 627	4 559	4 164	Credit overdue to customers (part of 6)	26
27	Provisões para crédito vencido e de cobrança duvidosa (parte de 6)	2 406	2 609	2 802	3 561	3 737	3 547	3 674	3 471	Provisions for overdue and doubful loans (part of 6)	27
		1	2	3	4	5	6	7	8		
		DEC 00	DEC 01	DEC 02	DEC 03	MAR 04	JUN 04	SEP 04	DEC 04		

(1) Sobre metodologias e conceitos ver Suplemento 1/01 ao Boletim Estatístico de Agosto 2001 e notas no fim da publicação. / For information on methodologies and concepts please see Supplement 1/01 to the Statistical Bulletin of August 2001 and see notes at the end of this publication.
(2) Provisões específicas para crédito vencido, de cobrança duvidosa e de risco país. / Specific provisions for overdue loans, doubtful loans and country risk.
(3) Inclui nomeadamente provisões para "riscos gerais de crédito" e para "riscos bancários gerais". / Includes mainly general provisions for "credit risks" and for "general banking risks".

B.3.9.3 DEMONSTRAÇÃO DE RESULTADOS AGREGADA DO SISTEMA BANCÁRIO - ACTIVIDADE CONSOLIDADA[1]

Excluindo instituições com sede e/ou actividade predominante no *off-shore* da Madeira

Saldos em fim de período

Fonte / Source: Banco de Portugal

PROFIT AND LOSS ACCOUNT OF THE BANKING SYSTEM - CONSOLIDATED ACTIVITY [1]

Excluding institutions with head office and/or carrying on their mainly activity in Madeira off-shore

End-of-period figures

10^6euros

		DEZ 00	DEZ 01	DEZ 02	DEZ 03	MAR 04	JUN 04	SET 04	DEZ 04		
		1	2	3	4	5	6	7	8		
1	Juros e proveitos equiparados	14 633	17 181	15 026	14 508	3 472	7 017	10 686	14 578	Interest income	1
2	Juros e custos equiparados	9 401	11 246	9 077	8 606	1 992	4 099	6 272	8 575	Interest expenses	2
3	Margem financeira	5 231	5 935	5 949	5 902	1 480	2 918	4 414	6 003	Financial margin	3
4	Rendimentos de títulos	166	213	191	160	38	135	146	195	Income from securities	4
5	Comissões líquidas	1 662	1 670	1 758	2 037	535	1 128	1 681	2 342	Net commissions	5
6	Resultado de operações financeiras	625	417	437	529	127	221	321	483	Income from financial operations	6
7	Resultados em empresas associadas e filiais excluídas da consolidação (líquidos)[a]	228	147	112	370	101	168	266	364	Income from affiliated companies and branches excluded from consolidation (net)[a]	7
8	Outros proveitos de exploração (líquidos)	408	641	707	842	232	476	701	955	Other operational profits (net)	8
9	Outros resultados correntes	3 090	3 089	3 206	3 937	1 035	2 128	3 114	4 339	Other current income	9
10	Produto bancário	8 321	9 024	9 154	9 839	2 515	5 046	7 528	10 342	Banking margin	10
11	Custos com o pessoal	2 626	2 722	2 812	2 949	733	1 475	2 240	3 052	Staff cost	11
12	Fornecimentos e serviços de terceiros	1 625	1 849	1 929	2 021	477	1 012	1 530	2 148	Other administrative costs	12
13	Custos administrativos	4 251	4 571	4 740	4 970	1 210	2 487	3 770	5 200	Administrative expenses	13
14	Resultado bruto global	4 070	4 453	4 414	4 869	1 305	2 560	3 758	5 142	Overall gross income	14
15	Resultados extraordinários	643	30	163	184	-66	-75	-115	-30	Extraordinary gains	15
16	Amortizações do exercício	590	625	667	677	157	313	481	688	Depreciations for the year	16
17	Provisões líquidas	1 501	1 191	1 713	1 683	384	808	1 288	1 751	Net provisions	17
18	Resultados antes de impostos e de minoritários	2 623	2 666	2 197	2 693	698	1 364	1 874	2 673	Income before taxes minority interests	18
19	Impostos sobre lucros do exercício	457	427	369	389	94	195	240	329	Taxes on profit for the year	19
20	Resultados antes de minoritários[b]	2 166	2 240	1 828	2 304	604	1 169	1 634	2 344	Income before minority interests[b]	20
21	Interesses minoritários (líquidos)	494	410	340	390	102	207	285	428	Minority interests (net)	21
22	Resultados do exercício	1 672	1 829	1 488	1 914	502	961	1 350	1 916	Profit / loss for the year	22
		1 DEC 00	2 DEC 01	3 DEC 02	4 DEC 03	5 MAR 04	6 JUN 04	7 SEP 04	8 DEC 04		

(1) Sobre metodologias e conceitos ver notas no fim da publicação./ For information on methodologies and concepts see notes at the end of this publication

B.4 Detalhes dos activos das outras instituições financeiras monetárias face a residentes

B.4 Details of the assets of other monetary financial institutions vis-à-vis residents

B.4.1.1 EMPRÉSTIMOS DE OUTRAS INSTITUIÇÕES FINANCEIRAS MONETÁRIAS ÀS INSTITUIÇÕES FINANCEIRAS NÃO MONETÁRIAS [1]

Por prazo - Saldos em fim de mês

LOANS OF OTHER MONETARY FINANCIAL INSTITUTIONS TO NON-MONETARY FINANCIAL INSTITUTIONS [1]

By maturity - End-of-month figures

Fonte / Source: Banco de Portugal

10^6 euros

	Outros intermediários e auxiliares financeiros				Sociedades de seguros e fundos de pensões				Total			
	Até 1 ano	De 1 a 5 anos	A mais de 5 anos	Total	Até 1 ano	De 1 a 5 anos	A mais de 5 anos	Total	Até 1 ano	De 1 a 5 anos	A mais de 5 anos	Total
	1	2	3	4=1+2+3	5	6	7	8=5+6+7	9=1+5	10=2+6	11=3+7	12=4+8=9+10+11
04 Dez	6 003	2 967	849	9 819	126	1	19	146	6 129	2 968	868	9 965
05 Dez	7 114	2 427	557	10 098	66	0	15	81	7 180	2 427	573	10 180
06 Dez	7 397	2 407	927	10 732	89	5	15	109	7 486	2 412	943	10 841
07 Jul	7 973	2 552	1 290	11 815	26	7	19	52	7 999	2 559	1 309	11 866
Ago	8 041	2 702	1 319	12 062	79	0	19	98	8 120	2 702	1 338	12 160
Set	8 093	2 802	1 335	12 229	40	0	8	48	8 133	2 802	1 343	12 277
Out	8 006	3 126	1 320	12 453	22	27	8	57	8 028	3 153	1 328	12 510
Nov	8 106	3 176	1 354	12 636	259	27	8	294	8 364	3 203	1 362	12 929
Dez	8 718	3 405	1 448	13 571	36	27	4	68	8 755	3 432	1 452	13 638
08 Jan	8 407	3 400	1 466	13 273	88	27	4	119	8 494	3 427	1 470	13 392
Fev	8 352	3 434	1 468	13 254	29	27	4	61	8 382	3 461	1 472	13 314
Mar	8 570	3 408	1 558	13 535	38	27	4	69	8 607	3 435	1 562	13 604
Abr	8 835	3 510	1 581	13 926	505	27	4	536	9 340	3 537	1 585	14 462
Mai	8 751	3 673	1 597	14 022	511	27	4	542	9 262	3 701	1 601	14 564
Jun	9 035	3 475	1 612	14 122	590	0	4	594	9 625	3 475	1 617	14 717
Jul	9 167	3 454	1 653	14 274	529	0	5	534	9 696	3 454	1 658	14 808
Ago	9 647	3 426	1 660	14 734	549	0	5	554	10 196	3 426	1 665	15 287
Set	9 865	3 400	1 668	14 932	512	0	5	517	10 376	3 400	1 673	15 449
Out	9 805	3 395	1 991	15 191	560	0	5	565	10 365	3 395	1 996	15 756
Nov	9 818	3 541	2 003	15 362	815	0	5	820	10 633	3 541	2 008	16 182
Dez	7 900	2 530	2 037	12 468	647	3	60	710	8 548	2 534	2 097	13 178
	1	2	3	4=1+2+3	5	6	7	8=5+6+7	9=1+5	10=2+6	11=3+7	12=4+8=9+10+11
	Up to 1 year	From 1 to 5 years	Over 5 years	Total	Up to 1 year	From 1 to 5 years	Over 5 years	Total	Up to 1 year	From 1 to 5 years	Over 5 years	Total
	Other financial intermediaries and financial auxiliaries				Insurance corporations and pension funds				Total			

(1) Não inclui crédito titulado. / Excludes securities.

B.4.1.2 EMPRÉSTIMOS DE OUTRAS INSTITUIÇÕES FINANCEIRAS MONETÁRIAS ÀS ADMINISTRAÇÕES PÚBLICAS EXCEPTO ADMINISTRAÇÃO CENTRAL [1]

Por prazo - Saldos em fim de mês

LOANS OF OTHER MONETARY FINANCIAL INSTITUTIONS TO GENERAL GOVERNMENT EXCEPT CENTRAL GOVERNMENT [1]

By maturity - End-of-month figures

Fonte / Source: Banco de Portugal

10^6 euros

	Total				do qual:							
					Administração Regional				Administração Local			
	Até 1 ano	De 1 a 5 anos	A mais de 5 anos	Total	Até 1 ano	De 1 a 5 anos	A mais de 5 anos	Total	Até 1 ano	De 1 a 5 anos	A mais de 5 anos	Total
	1	2	3	4=1+2+3	5	6	7	8=5+6+7	9	10	11	12=9+10+11
04 Dez	327	171	3 355	3 852	72	12	13	97	255	159	3 320	3 734
05 Dez	370	311	3 556	4 238	120	18	14	152	250	294	3 540	4 083
06 Dez	351	470	3 743	4 563	231	67	17	315	120	402	3 722	4 244
07 Jul	247	394	3 829	4 471	121	58	19	197	126	336	3 807	4 269
Ago	239	396	3 838	4 473	124	60	19	203	115	335	3 816	4 266
Set	254	390	3 886	4 530	139	60	19	218	115	330	3 864	4 309
Out	228	384	3 883	4 496	120	61	19	200	108	323	3 861	4 293
Nov	229	386	3 885	4 500	120	63	19	202	109	323	3 862	4 295
Dez	177	384	4 007	4 568	80	76	76	232	97	308	3 929	4 334
08 Jan	178	375	4 012	4 565	80	74	76	230	99	301	3 933	4 333
Fev	183	368	4 011	4 563	79	70	76	225	104	298	3 932	4 335
Mar	200	344	4 025	4 568	78	70	77	224	122	274	3 946	4 341
Abr	173	350	4 092	4 615	79	65	127	270	94	285	3 963	4 342
Mai	198	340	4 096	4 633	85	65	127	277	113	275	3 966	4 354
Jun	223	310	4 081	4 614	93	65	132	290	130	245	3 947	4 322
Jul	227	309	4 135	4 671	86	64	128	278	141	244	4 005	4 390
Ago	222	305	4 254	4 781	80	55	221	356	141	251	4 031	4 423
Set	218	298	4 287	4 803	81	54	220	355	137	244	4 065	4 446
Out	204	300	4 314	4 818	81	54	220	355	123	246	4 091	4 461
Nov	222	379	4 392	4 993	91	122	220	433	130	257	4 170	4 558
Dez	616	376	4 437	5 428	394	122	220	736	222	254	4 214	4 689
	1	2	3	4=1+2+3	5	6	7	8=5+6+7	9	10	11	12=9+10+11
	Up to 1 year	From 1 to 5 years	Over 5 years	Total	Up to 1 year	From 1 to 5 years	Over 5 years	Total	Up to 1 year	From 1 to 5 years	Over 5 years	Total
					Regional Government				Local Government			

(1) Não inclui crédito titulado. / Excludes securities.

B.4.1.3 EMPRÉSTIMOS DE OUTRAS INSTITUIÇÕES FINANCEIRAS MONETÁRIAS ÀS SOCIEDADES NÃO FINANCEIRAS [1]

Por prazo - Saldos em fim de mês

LOANS OF OTHER MONETARY FINANCIAL INSTITUTIONS TO NON-FINANCIAL CORPORATIONS [1]

By maturity - End-of-month figures

Fonte / Source: Banco de Portugal

10^6 euros

		Até 1 ano	De 1 a 5 anos	A mais de 5 anos	Total	do qual: Cobrança duvidosa
		1	2	3	4=1+2+3	5
04	Dez	38 734	21 598	22 558	82 890	1 414
05	Dez	38 509	21 503	26 678	86 690	1 510
06	Dez	37 754	23 316	30 786	91 856	1 415
07	Jul	39 180	25 407	33 289	97 876	1 690
	Ago	38 812	25 553	33 542	97 907	1 757
	Set	39 383	25 849	33 637	98 868	1 688
	Out	39 278	26 071	34 237	99 586	1 669
	Nov	39 537	26 472	34 632	100 641	1 722
	Dez	39 157	26 969	35 484	101 610	1 487
08	Jan	39 543	27 263	35 859	102 664	1 654
	Fev	40 037	26 825	36 865	103 727	1 746
	Mar	40 570	26 986	37 488	105 044	1 878
	Abr	40 949	27 225	38 221	106 395	1 935
	Mai	40 563	27 425	38 825	106 813	2 072
	Jun	41 686	27 537	39 005	108 227	2 071
	Jul	42 116	27 273	39 718	109 107	2 131
	Ago	41 229	27 865	40 174	109 268	2 403
	Set	41 323	28 102	40 658	110 082	2 365
	Out	41 037	28 530	41 176	110 743	2 536
	Nov	41 409	28 570	41 563	111 542	2 682
	Dez	41 807	30 069	43 950	115 826	2 520

	1	2	3	4=1+2+3	5
	Up to 1 year	From 1 to 5 years	Over 5 years	Total	Non-performing loans of which:

(1) Não inclui crédito titulado. / Excludes securities.

B.4.1.4 EMPRÉSTIMOS DE OUTRAS INSTITUIÇÕES FINANCEIRAS MONETÁRIAS A PARTICULARES [1] (continua)

Por finalidade e prazo - Saldos em fim de mês

LOANS OF OTHER MONETARY FINANCIAL INSTITUTIONS TO PRIVATE INDIVIDUALS [1] (to be continued)

By purpose and maturity - End-of-month figures

Fonte / Source: Banco de Portugal

10^6 euros

		Habitação					Consumo				
		Até 1 ano	De 1 a 5 anos	A mais de 5 anos	Total	do qual: Cobrança duvidosa	Até 1 ano	De 1 a 5 anos	A mais de 5 anos	Total	do qual: Cobrança duvidosa
		1	2	3	4=1+2+3	5	6	7	8	9=6+7+8	10
04	Dez	214	692	69 928	70 835	1 072	1 908	3 079	4 072	9 059	454
05	Dez	241	759	78 237	79 237	1 177	2 024	2 993	4 390	9 406	292
06	Dez	232	871	90 488	91 591	1 139	2 575	3 356	5 448	11 379	369
07	Jul	232	1 041	95 602	96 875	1 216	2 887	3 367	5 883	12 137	406
	Ago	221	1 082	96 654	97 957	1 221	2 860	3 357	5 964	12 180	407
	Set	218	1 112	97 609	98 939	1 228	2 934	3 281	6 016	12 231	410
	Out	220	1 135	98 597	99 951	1 245	3 057	3 294	6 100	12 452	432
	Nov	227	1 154	99 545	100 926	1 284	3 076	3 778	6 673	13 527	535
	Dez	235	1 179	99 171	100 585	1 264	3 251	3 794	6 746	13 790	505
08	Jan	213	1 204	99 938	101 355	1 295	3 228	3 778	6 792	13 799	524
	Fev	203	1 213	100 634	102 050	1 315	3 274	3 779	6 884	13 937	569
	Mar	216	1 208	101 336	102 760	1 369	3 312	3 917	7 425	14 654	590
	Abr	215	1 201	102 147	103 563	1 377	3 331	3 922	7 523	14 776	613
	Mai	135	1 301	102 820	104 257	1 404	3 391	3 935	7 621	14 947	633
	Jun	133	1 200	103 617	104 951	1 433	3 373	3 935	7 604	14 912	657
	Jul	141	1 193	104 177	105 511	1 485	3 353	3 944	7 672	14 969	678
	Ago	130	623	105 184	105 937	1 510	3 469	4 074	7 529	15 072	691
	Set	136	611	103 722	104 469	1 534	3 515	4 112	7 509	15 136	721
	Out	117	586	104 100	104 804	1 560	3 511	4 131	7 575	15 217	755
	Nov	111	574	104 476	105 161	1 603	3 504	4 151	7 612	15 268	799
	Dez	99	540	103 844	104 483	1 574	3 667	4 107	7 729	15 502	788

	1	2	3	4=1+2+3	5	6	7	8	9=6+7+8	10
	Up to 1 year	From 1 to 5 years	Over 5 years	Total	Non-performing loans of which:	Up to 1 year	From 1 to 5 years	Over 5 years	Total	Non-performing loans of which:
	Housing					Consumption				

B.4.1.4 EMPRÉSTIMOS DE OUTRAS INSTITUIÇÕES FINANCEIRAS MONETÁRIAS A PARTICULARES[1] (continuação)

Por finalidade e prazo - Saldos em fim de mês

LOANS OF OTHER MONETARY FINANCIAL INSTITUTIONS TO PRIVATE INDIVIDUALS[1] (continued)

By purpose and maturity - End-of-month figures

Fonte / Source: Banco de Portugal

10^6 euros

		Outros fins					Total				
		Até 1 ano	De 1 a 5 anos	A mais de 5 anos	Total	do qual: Cobrança duvidosa	Até 1 ano	De 1 a 5 anos	A mais de 5 anos	Total	do qual: Cobrança duvidosa
		11	12	13	14=11+12+13	15	16	17	18	19=16+17+18=4+9+14	20=5+10+15
04	Dez	4 129	2 803	3 585	10 518	456	6 252	6 574	77 585	90 411	1 982
05	Dez	4 304	2 493	4 359	11 157	517	6 569	6 245	86 986	99 801	1 986
06	Dez	4 412	2 890	4 705	12 007	490	7 219	7 117	100 640	114 977	1 998
07	Jul	4 523	2 708	5 170	12 401	580	7 643	7 116	106 655	121 413	2 201
	Ago	4 654	2 706	5 218	12 578	587	7 734	7 145	107 836	122 715	2 215
	Set	4 652	2 729	5 302	12 682	547	7 804	7 121	108 928	123 853	2 185
	Out	4 577	2 734	5 319	12 630	561	7 854	7 163	110 016	125 033	2 238
	Nov	4 548	2 747	5 410	12 705	548	7 850	7 678	111 629	127 157	2 367
	Dez	4 650	2 784	5 469	12 902	438	8 136	7 756	111 386	127 278	2 207
08	Jan	4 584	2 865	5 504	12 954	458	8 026	7 848	112 234	128 108	2 277
	Fev	4 568	2 839	5 525	12 931	505	8 044	7 831	113 043	128 918	2 390
	Mar	4 561	2 700	5 180	12 441	523	8 088	7 826	113 941	129 855	2 482
	Abr	4 597	2 681	5 216	12 494	533	8 143	7 805	114 885	130 833	2 523
	Mai	4 569	2 633	5 196	12 399	557	8 096	7 869	115 637	131 602	2 594
	Jun	4 686	2 717	5 239	12 641	560	8 192	7 852	116 460	132 504	2 650
	Jul	4 645	2 736	5 200	12 581	571	8 139	7 873	117 049	133 062	2 734
	Ago	4 588	2 769	5 174	12 530	601	8 187	7 466	117 886	133 539	2 801
	Set	4 621	2 755	5 210	12 586	630	8 272	7 478	116 441	132 191	2 885
	Out	4 584	2 678	5 207	12 470	614	8 213	7 395	116 883	132 491	2 929
	Nov	4 541	2 676	5 183	12 401	634	8 157	7 401	117 272	132 830	3 036
	Dez	4 759	2 666	5 232	12 656	547	8 524	7 312	116 805	132 642	2 909

	11	12	13	14=11+12+13	15	16	17	18	19=16+17+18=4+9+14	20=5+10+15
	Up to 1 year	From 1 to 5 years	Over 5 years	Total	Non-performing loans of which:	Up to 1 year	From 1 to 5 years	Over 5 years	Total	Non-performing loans of which:
	Other purposes					Total				

(1) Não inclui crédito titulado e inclui crédito a emigrantes. / Excludes securities and includes credit to emigrants.

B.4.1.5 EMPRÉSTIMOS DE OUTRAS INSTITUIÇÕES FINANCEIRAS MONETÁRIAS A PARTICULARES POR FINALIDADE[1]

Estrutura e taxas de variação anual

LOANS OF OTHER MONETARY FINANCIAL INSTITUTIONS TO PRIVATE INDIVIDUALS BY PURPOSE[1]

Relative weight and annual growth rates

Fonte / Source: Banco de Portugal

Em percentagem / In percentages

		Taxas de variação anual [a]				Taxas de variação anual [a] ajustadas de operações de titularização				Peso no total		
		Habitação	Consumo	Outros fins	Total	Habitação	Consumo	Outros fins	Total	Habitação	Consumo	Outros fins
		1	2	3	4	5	6	7	8	9	10	11
04	Dez	6.9	-2.4	9.3	6.2	10.5	0.3	9.3	9.2	78.3	10.0	11.6
05	Dez	10.2	4.4	6.7	9.2	11.1	1.9	7.2	9.8	79.4	9.4	11.2
06	Dez	8.0	13.7	10.5	8.8	9.9	9.7	10.6	9.9	79.7	9.9	10.4
07	Jul	7.8	13.8	6.7	8.2	8.9	12.1	6.7	9.0	79.8	10.0	10.2
	Ago	8.0	14.2	7.4	8.5	8.9	12.6	7.4	9.1	79.8	9.9	10.2
	Set	9.6	13.5	9.6	10.0	8.8	12.3	9.6	9.2	79.9	9.9	10.2
	Out	9.7	14.5	8.5	10.0	8.8	13.3	8.1	9.1	79.9	10.0	10.1
	Nov	9.6	15.2	8.0	10.0	8.6	14.1	8.0	9.0	79.4	10.6	10.0
	Dez	9.9	14.3	9.1	10.2	8.5	13.7	9.1	9.0	79.0	10.8	10.1
08	Jan	9.9	12.2	10.6	10.2	8.4	11.6	10.6	8.9	79.1	10.8	10.1
	Fev	9.8	13.0	10.4	10.2	8.3	12.4	10.4	8.9	79.2	10.8	10.0
	Mar	9.3	13.2	10.0	9.8	7.8	12.7	10.0	8.5	79.1	11.3	9.6
	Abr	9.3	12.7	10.6	9.8	7.7	12.2	10.6	8.4	79.2	11.3	9.5
	Mai	8.8	13.3	7.9	9.2	7.3	12.9	7.9	7.9	79.2	11.4	9.4
	Jun	8.4	12.3	9.2	8.9	7.1	11.9	9.1	7.7	79.2	11.3	9.5
	Jul	9.1	11.8	7.7	9.3	6.7	11.5	7.7	7.3	79.3	11.2	9.5
	Ago	8.3	12.2	5.8	8.5	6.2	11.9	5.7	6.7	79.3	11.3	9.4
	Set	5.8	12.3	5.3	6.4	5.8	12.0	5.3	6.3	79.0	11.5	9.5
	Out	5.0	10.8	4.8	5.6	5.2	10.6	4.8	5.7	79.1	11.5	9.4
	Nov	4.4	10.2	3.5	4.9	4.8	10.0	3.5	5.2	79.2	11.5	9.3
	Dez	4.1	9.0	3.1	4.5	4.3	8.8	3.0	4.6	78.8	11.7	9.5

	1	2	3	4	5	6	7	8	9	10	11
	Housing	Consumption	Other purposes	Total	Housing	Consumption	Other purposes	Total	Housing	Consumption	Other purposes
	Annual growth rates [a]				Annual growth rates[a] adjusted for securitisation operations				Relative weight		

(1) Não inclui crédito titulado e inclui crédito a emigrantes. / Excludes securities and includes credit to emigrants.

B.4.2.1 EMPRÉSTIMOS DE OUTRAS INSTITUIÇÕES FINANCEIRAS MONETÁRIAS A SOCIEDADES NÃO FINANCEIRAS[1] (continua)

Por ramo de actividade - Saldos em fim de mês

LOANS OF OTHER MONETARY FINANCIAL INSTITUTIONS TO NON-FINANCIAL CORPORATIONS[1] (to be continued)

By branch of activity - End-of-month figures

Fonte / Source: Banco de Portugal

10^6 euros

		Agricultura, produção animal, caça e silvicultura		Pesca		Indústrias extractivas		Indústrias transformadoras		Produção e distribuição de electricidade, gás e água		Construção	
		Total	do qual: Cobrança duvidosa	Total	do qual: Cobrança duvidosa	Total	do qual: Cobrança duvidosa	Total	do qual: Cobrança duvidosa	Total	do qual: Cobrança duvidosa	Total	do qual: Cobrança duvidosa
		1	2	3	4	5	6	7	8	9	10	11	12
04	Dez	1 118	48	94	12	402	10	12 493	383	1 603	3	15 987	309
05	Dez	1 198	33	91	11	413	17	12 180	398	2 165	3	17 448	309
06	Dez	1 291	27	94	3	381	8	11 994	372	1 912	3	18 224	369
07	Jul	1 420	33	85	4	396	10	12 671	398	2 069	5	19 359	504
	Ago	1 424	31	86	4	392	10	12 629	413	2 210	5	19 484	521
	Set	1 443	31	83	5	390	9	12 780	419	2 270	3	19 635	467
	Out	1 485	28	83	4	389	9	12 730	368	2 254	2	19 788	472
	Nov	1 521	29	80	4	401	9	12 738	369	2 280	2	20 016	504
	Dez	1 522	16	81	2	396	8	12 803	327	2 172	4	20 063	418
08	Jan	1 528	21	82	3	404	8	12 829	372	2 221	2	20 545	489
	Fev	1 571	19	91	3	407	9	13 071	379	2 251	2	20 724	519
	Mar	1 607	21	89	4	406	10	13 015	390	2 326	2	20 997	580
	Abr	1 635	21	93	4	410	10	12 996	394	2 469	2	21 141	604
	Mai	1 653	20	100	4	413	9	13 079	411	2 535	2	21 403	650
	Jun	1 671	21	103	3	431	8	13 200	417	2 641	2	21 660	663
	Jul	1 736	23	99	3	428	8	13 402	414	2 624	6	21 778	698
	Ago	1 761	23	100	4	430	10	13 366	417	2 814	6	21 933	808
	Set	1 783	21	105	4	441	10	13 494	401	2 844	2	21 927	777
	Out	1 806	22	119	4	433	11	13 541	442	2 936	2	21 943	845
	Nov	1 838	24	115	4	448	11	13 678	462	3 022	2	21 970	862
	Dez	1 853	22	138	3	475	12	14 465	449	3 261	2	22 252	805
		1 Total	2 Non-performing loans of which:	3 Total	4 Non-performing loans of which:	5 Total	6 Non-performing loans of which:	7 Total	8 Non-performing loans of which:	9 Total	10 Non-performing loans of which:	11 Total	12 Non-performing loans of which:
		Agriculture, hunting and forestry		Fishing		Mining and quarrying		Manufacturing		Production and distribution of electricity, gas and water		Construction	

B.4.2.1 EMPRÉSTIMOS DE OUTRAS INSTITUIÇÕES FINANCEIRAS MONETÁRIAS A SOCIEDADES NÃO FINANCEIRAS[1] (continuação)

Por ramo de actividade - Saldos em fim de mês

LOANS OF OTHER MONETARY FINANCIAL INSTITUTIONS TO NON-FINANCIAL CORPORATIONS[1] (continued)

By branch of activity - End-of-month figures

Fonte / Source: Banco de Portugal

10^6 euros

		Comércio por grosso e a retalho, reparação de veículos automóveis, motociclos e de bens de uso pessoal e doméstico		Alojamento e restauração (restaurantes e similares)		Transportes, armazenagem e comunicações		Actividades imobiliárias, alugueres e serviços prestados às empresas		Educação, saúde e outras actividades de serviços colectivos, sociais e pessoais		Total	
		Total	do qual: Cobrança duvidosa	Total	do qual: Cobrança duvidosa	Total	do qual: Cobrança duvidosa	Total	do qual: Cobrança duvidosa	Total	do qual: Cobrança duvidosa	Total	do qual: Cobrança duvidosa
		13	14	15	16	17	18	19	20	21	22	23	24
04	Dez	14 121	328	2 361	50	5 896	29	25 936	197	2 880	47	82 890	1 414
05	Dez	13 509	334	2 537	79	5 061	30	29 136	261	2 954	35	86 690	1 510
06	Dez	14 077	311	2 800	65	5 076	39	32 735	185	3 270	33	91 856	1 415
07	Jul	14 563	347	3 000	60	5 466	51	35 498	245	3 349	34	97 876	1 690
	Ago	14 447	355	2 982	61	5 650	52	35 257	270	3 345	35	97 907	1 757
	Set	14 613	358	2 962	58	5 661	55	35 631	247	3 400	37	98 868	1 688
	Out	14 767	355	2 969	50	5 686	56	36 052	278	3 384	47	99 586	1 669
	Nov	14 955	352	2 988	50	5 816	56	36 434	303	3 411	46	100 641	1 722
	Dez	14 880	323	3 064	44	5 494	55	37 586	254	3 549	35	101 610	1 487
08	Jan	14 937	347	3 110	49	5 656	43	37 944	277	3 409	37	102 664	1 646
	Fev	15 116	348	3 133	52	5 617	42	38 278	332	3 469	41	103 727	1 746
	Mar	15 291	368	3 137	60	5 864	45	38 761	357	3 552	42	105 044	1 878
	Abr	15 565	374	3 234	64	5 970	44	39 262	375	3 621	42	106 395	1 935
	Mai	15 654	395	3 279	66	6 039	45	38 985	425	3 672	44	106 813	2 072
	Jun	15 902	393	3 322	69	6 067	45	39 434	406	3 795	42	108 227	2 071
	Jul	15 979	391	3 332	59	6 349	45	39 623	442	3 755	42	109 107	2 131
	Ago	15 811	424	3 318	62	6 141	47	39 799	555	3 793	47	109 268	2 403
	Set	15 896	416	3 333	64	6 252	46	40 146	577	3 862	46	110 082	2 364
	Out	15 962	453	3 356	71	6 262	49	40 563	592	3 822	50	110 743	2 542
	Nov	15 884	496	3 420	80	6 272	51	41 006	629	3 890	60	111 542	2 682
	Dez	16 179	474	3 778	80	6 822	53	42 526	568	4 078	52	115 826	2 520
		13 Total	14 Non-performing loans of which:	15 Total	16 Non-performing loans of which:	17 Total	18 Non-performing loans of which:	19 Total	20 Non-performing loans of which:	21 Total	22 Non-performing loans of which:	23 Total	24 Non-performing loans of which:
		Wholesale and retail trade, repair of motor vehicles, motorcycles and personal and household goods		Hotels and catering (restaurants and other)		Transport, storage and communications		Real estate, rental and supply of services to non-financial corporations		Education, health and other community, social and personal service activities		Total	

(1) Não inclui crédito titulado. / Excludes securities.

B.4.2.2 EMPRÉSTIMOS DE OUTRAS INSTITUIÇÕES FINANCEIRAS MONETÁRIAS A SOCIEDADES NÃO FINANCEIRAS DA INDÚSTRIA TRANSFORMADORA[1]

LOANS OF OTHER MONETARY FINANCIAL INSTITUTIONS TO NON-FINANCIAL CORPORATIONS OF THE MANUFACTURING INDUSTRY[1]

Por ramo de actividade - Saldos em fim de mês

By branch of activity - End-of-month figures

Fonte / Source: Banco de Portugal

10^6 euros

		Indústrias alimentares, das bebidas e do tabaco	Indústria têxtil	Indústria do couro e de produtos do couro	Indústrias da madeira e da cortiça e suas obras	Indústrias de pasta, de papel e cartão e seus artigos: edição e impressão	Fabricação de coque, produtos petrolíferos refinados e combustível nuclear	Fabricação de produtos químicos e de fibras sintéticas ou artificiais	Fabricação de artigos de borracha e de matérias plásticas	Fabricação de outros produtos minerais não metálicos	Indústrias metalúrgicas de base e de produtos metálicos	Fabricação de máquinas e de equipamentos não especificados	Fabricação de equipamento eléctrico e de óptica	Fabricação de material de transporte	Indústrias transformadoras, não especificadas	Total
		1	2	3	4	5	6	7	8	9	10	11	12	13	14	15=1+...+14
04	Dez	2 337	2 012	389	1000	1 269	19	516	440	1 399	1 225	552	305	430	599	12 493
05	Dez	2 469	1 868	382	1 063	771	32	497	483	1 395	1 261	579	325	388	666	12 180
06	Dez	2 366	1 753	364	1 055	792	21	501	494	1 346	1 336	601	352	359	653	11 994
07	Jul	2 519	1 804	364	1 127	881	17	542	504	1 452	1 388	650	383	366	675	12 671
	Ago	2 523	1 811	364	1 106	874	16	538	500	1 442	1 403	647	379	356	672	12 629
	Set	2 530	1 808	362	1 101	858	42	554	512	1 465	1 434	657	395	373	688	12 780
	Out	2 554	1 737	356	1 109	852	99	541	510	1 414	1 450	659	389	375	686	12 730
	Nov	2 594	1 743	346	1 127	847	18	555	506	1 393	1 470	676	404	372	687	12 738
	Dez	2 590	1 730	352	1 126	957	62	527	505	1 398	1 418	670	396	380	693	12 803
08	Jan	2 584	1 743	354	1 142	928	68	523	502	1 402	1 465	675	389	362	692	12 829
	Fev	2 558	1 742	359	1 164	946	177	564	502	1 410	1 507	665	390	349	738	13 071
	Mar	2 575	1 731	363	1 170	957	18	592	505	1 410	1 537	678	385	354	737	13 015
	Abr	2 623	1 722	363	1 177	964	28	525	511	1 411	1 536	671	382	343	739	12 996
	Mai	2 652	1 703	360	1 164	981	41	541	528	1 408	1 545	679	385	342	752	13 079
	Jun	2 687	1 709	363	1 161	957	34	608	530	1 408	1 556	675	412	353	750	13 200
	Jul	2 696	1 722	368	1 182	999	76	593	543	1 399	1 559	678	438	366	785	13 402
	Ago	2 642	1 730	367	1 164	1 023	6	617	541	1 386	1 562	685	443	365	834	13 366
	Set	2 644	1 698	363	1 180	1 042	7	646	544	1 388	1 586	691	461	397	846	13 494
	Out	2 690	1 678	353	1 180	1 017	30	621	567	1 380	1 575	724	476	392	858	13 541
	Nov	2 717	1 675	342	1 191	1 038	27	680	574	1 393	1 570	727	477	407	859	13 678
	Dez	2 813	1 719	355	1 224	1 157	25	726	608	1 468	1 673	776	492	507	922	14 465
		1	2	3	4	5	6	7	8	9	10	11	12	13	14	15=1+...+14
		Food, beverages and tobacco	Textiles	Manufacture of leather and leather products	Wood and cork industries and articles thereof	Polp, paper, and paperboard industries and articles thereof; publishing and printing	Manufacture of coke, refined oil products and nuclear fuel	Manufacture of chemical and man-made fibres	Manufacture of rubber articles and plastic materials	Manufacture of other non-metalic mineral products	Base metal industries and manufacture of metal products	Manufacture of machinery and equipment, non elsewhere classified	Manufacture of electrical and optical equipment	Manufacture of transport material	Manufacturing industries, non elsewhere classified	Total

(1) Não inclui crédito titulado. / Excludes securities.

B.4.2.3 EMPRÉSTIMOS DE OUTRAS INSTITUIÇÕES FINANCEIRAS MONETÁRIAS A SOCIEDADES NÃO FINANCEIRAS POR RAMO DE ACTIVIDADE [1]*

LOANS OF OTHER MONETARY FINANCIAL INSTITUTIONS TO NON-FINANCIAL CORPORATIONS BY BRANCH OF ACTIVITY[1]*

Estrutura e taxas de variação anual

Relative weight and annual growth rates

Fonte / Source: Banco de Portugal

Em percentagem / In percentages

		Taxas de variação anual [a]						
		Agricultura, produção animal, caça, silvicultura e pesca	Indústrias extractivas	Indústrias transformadoras	Produção e distribuição de electricidade, gás e água	Construção	Serviços	Total
		1 (1.5%)	2 (0.4%)	3 (13.0%)	4 (2.1%)	5 (19.9%)	6 (63.0%)	7 (100.0%)
04	Dez	5.0	-6.7	-3.8	-2.0	6.0	3.2	2.5
05	Dez	4.6	0.8	-2.9	37.9	10.8	4.3	5.1
06	Dez	8.1	-6.5	-1.0	-11.6	4.8	9.1	6.2
07	Jul	10.7	4.8	3.5	-8.9	7.9	10.0	8.2
	Ago	9.6	1.6	2.1	-4.1	8.3	9.1	7.6
	Set	10.3	1.5	4.6	-2.2	9.9	9.1	8.4
	Out	16.0	4.0	7.2	20.3	11.3	8.2	9.0
	Nov	16.8	7.4	5.9	17.4	10.5	11.0	10.4
	Dez	16.0	4.3	7.7	13.5	10.7	11.7	11.0
08	Jan	17.2	4.5	7.2	14.8	12.9	13.4	12.5
	Fev	21.1	5.5	8.1	19.8	12.8	13.5	12.9
	Mar	22.2	5.4	6.0	20.9	12.7	14.0	12.9
	Abr	21.6	6.1	5.8	26.8	12.8	14.2	13.2
	Mai	22.2	6.8	5.2	28.8	12.4	12.5	12.0
	Jun	20.5	11.7	5.8	31.5	12.6	12.6	12.2
	Jul	22.5	8.5	6.8	26.8	13.1	12.2	12.1
	Ago	23.8	10.1	7.0	27.4	13.2	12.3	12.3
	Set	24.1	13.2	6.5	25.2	12.1	12.2	11.9
	Out	23.0	11.5	7.2	30.2	11.2	11.8	11.7
	Nov	22.4	12.0	8.3	32.4	10.1	11.4	11.4
	Dez	22.2	13.6	8.1	48.0	8.8	10.2	10.7
		1 (1.5%)	2 (0.4%)	3 (13.0%)	4 (2.1%)	5 (19.9%)	6 (63.0%)	7 (100.0%)
		Agriculture, hunting, forestry and fishing	Mining and quarrying	Manufacturing	Production and distribution of electricity, gas and water	Construction	Services	Total
		Annual growth rates [a]						

(1) Não inclui crédito titulado./ Excludes securities.

* Entre parêntesis é indicado o peso de cada ramo de actividade no total em termos de saldos em fim de mês (média do último ano). / The value between brackets refers to the relative weight of each branch of activity in terms of end-of-month stocks (previous year average).

B.4.3 ACTIVOS EM MOEDA ESTRANGEIRA[1] DE OUTRAS INSTITUIÇÕES FINANCEIRAS MONETÁRIAS FACE AO SECTOR NÃO MONETÁRIO

ASSETS DENOMINATED IN FOREIGN CURRENCY[1] OF OTHER MONETARY FINANCIAL INSTITUTIONS VIS-À-VIS NON-MONETARY SECTOR

Por sector institucional - Saldos em fim de mês

By institutional sector - End-of-month figures

Fonte / Source: Banco de Portugal

10^6 euros

		Sector institucional						Total
		Instituições financeiras não monetárias	Administrações Públicas	Sociedades não financeiras			Particulares[2]	
				Empréstimos	Títulos excepto acções	Total		
		1	2	3	4	5=3+4	6	7=1+2+5+6
04	Dez	1 064	0	971	6	978	96	2 138
05	Dez	873	0	1 105	32	1 137	85	2 096
06	Dez	748	0	983	129	1 112	63	1 923
07	Jul	876	0	883	297	1 181	54	2 110
	Ago	895	0	835	299	1 135	51	2 080
	Set	868	0	458	291	749	67	1 684
	Out	865	0	433	264	698	65	1 627
	Nov	1 105	0	424	259	684	83	1 871
	Dez	986	0	416	244	660	82	1 727
08	Jan	1 002	0	462	248	710	76	1 788
	Fev	982	0	573	249	823	74	1 879
	Mar	955	0	457	240	696	71	1 723
	Abr	976	0	478	241	719	73	1 768
	Mai	994	0	462	213	675	91	1 760
	Jun	1 000	0	465	216	681	85	1 766
	Jul	986	0	484	314	798	78	1 862
	Ago	1 026	0	459	366	825	83	1 934
	Set	1 049	0	477	280	758	84	1 891
	Out	1 158	0	545	395	939	88	2 185
	Nov	1 145	0	521	395	916	88	2 149
	Dez	1 005	0	470	354	824	81	1 910

	1	2	3	4	5=3+4	6	7=1+2+5+6
	Non-monetary financial institutions	General Government	Loans	Securities other than shares	Total	Private individuals[2]	Total
			Non-financial corporations				
	Institutional sector						

(1) Até Janeiro de 2002 corresponde a moedas que não escudos e euros, a partir desta data, reflecte os saldos denominados em moedas que não euros./ Up to January 2002 corresponds to currencies other than escudos or euros, afterwards reflects balances denominated in currencies other than euros.
(2) Inclui emigrantes. / Includes emigrants.

B.4.4 EMPRÉSTIMOS DE OUTRAS INSTITUIÇÕES FINANCEIRAS MONETÁRIAS A SOCIEDADES NÃO FINANCEIRAS E PARTICULARES [1] [2]

LOANS OF OTHER MONETARY FINANCIAL INSTITUTIONS TO NON-FINANCIAL CORPORATIONS AND TO PRIVATE INDIVIDUALS[1] [2]

Por distrito / região autónoma - Saldos em fim de ano

By administrative region - End-of-year figures

Fonte / Source: Banco de Portugal

10^6 euros

		Aveiro	Beja	Braga	Bragança	Castelo Branco	Coimbra	Évora	Faro	Guarda	Leiria	Lisboa	Portalegre
		1	2	3	4	5	6	7	8	9	10	11	12
04	Dez	8 077	1 167	8 580	839	1 664	4 492	1 842	5 299	1 059	6 039	74 948	956
05	Dez	8 848	1 334	9 540	969	1 871	4 861	2 076	6 141	1 157	6 774	79 344	1 057
06	Dez	9 664	1 439	10 589	1 125	2 165	5 530	2 377	7 313	1 254	7 478	85 929	1 160
07	Dez	10 536	1 705	11 740	1 264	2 360	6 049	2 656	8 746	1 413	8 400	94 978	1 260
08	Dez	11 219	1 876	12 753	1 315	2 365	6 261	2 831	9 440	1 470	8 961	105 848	1 352

		Porto	Santarém	Setúbal	Viana do Castelo	Vila Real	Viseu	Açores	do qual / of which:	Madeira	do qual / of which:	Total
									Off-shore		*Off-shore*	
		13	14	15	16	17	18	19	20	21	22	23=1+...+19+21
04	Dez	28 844	4 545	10 907	1 784	1 596	2 984	2 335	0	5 344	818	173 301
05	Dez	29 950	5 088	11 574	1 996	1 767	3 419	3 013	0	5 714	689	186 491
06	Dez	33 749	5 700	13 089	2 192	1 960	3 833	3 447	0	6 839	969	206 834
07	Dez	36 479	6 493	14 206	2 528	2 184	4 369	4 065	0	7 455	1 237	228 888
08	Dez	38 550	6 809	14 946	2 865	2 307	4 854	4 446	0	8 001	1 036	248 467

(1) Não inclui crédito titulado. / Excludes securities.
(2) Inclui emigrantes. / Includes emigrants.

B.5 Detalhes dos passivos das outras instituições financeiras monetárias face a residentes

B.5 Details of the liabilities of other monetary financial institutions vis-à-vis residents

B.5.1.1 DEPÓSITOS E EQUIPARADOS DE OUTROS INTERMEDIÁRIOS FINANCEIROS E AUXILIARES FINANCEIROS EM OUTRAS INSTITUIÇÕES FINANCEIRAS MONETÁRIAS

Saldos em fim de mês

DEPOSITS AND DEPOSIT-LIKE INSTRUMENTS OF OTHER FINANCIAL INTERMEDIARIES AND FINANCIAL AUXILIARIES WITH OTHER MONETARY FINANCIAL INSTITUTIONS

End-of-month figures

Fonte / Source: Banco de Portugal

10^6 euros

		Depósitos com pré-aviso	Responsabilidades à vista	Outros depósitos e equiparados				Total
				Até 1 ano	De 1 a 2 anos	A mais de 2 anos	Total	
		1	2	3	4	5	6=3+4+5	7=1+2+6
04	Dez	0	2 862	1 984	57	273	2 315	5 177
05	Dez	0	3 953	2 766	310	4 609	7 685	11 638
06	Dez	1	3 926	2 920	9	10 929	13 858	17 785
07	Jul	1	3 782	3 025	11	14 526	17 563	21 345
	Ago	0	3 343	3 100	15	14 334	17 448	20 792
	Set	0	3 874	3 269	15	14 088	17 372	21 246
	Out	1	3 745	2 596	11	16 095	18 702	22 447
	Nov	1	3 762	2 441	12	15 886	18 339	22 102
	Dez	0	4 568	3 075	12	14 946	18 033	22 602
08	Jan	1	3 467	2 714	17	14 671	17 402	20 869
	Fev	1	3 276	2 588	16	14 435	17 039	20 316
	Mar	1	3 415	2 817	15	16 627	19 459	22 874
	Abr	0	3 017	2 552	18	16 254	18 824	21 841
	Mai	1	2 866	2 659	26	16 947	19 631	22 498
	Jun	1	3 658	3 004	27	18 213	21 244	24 902
	Jul	1	3 414	2 694	29	19 469	22 192	25 606
	Ago	0	2 791	2 760	29	19 251	22 039	24 831
	Set	0	2 888	3 129	29	19 118	22 276	25 164
	Out	0	3 220	2 545	33	19 041	21 619	24 839
	Nov	0	3 149	2 294	56	22 606	24 957	28 106
	Dez	0	4 263	2 671	57	23 728	26 456	30 719

	1	2	3	4	5	6=3+4+5	7=1+2+6
	Deposits redeemable at notice	Overnight deposits	Up to 1 year	From 1 to 2 years	Over 2 years	Total	Total
			Other deposits and deposit-like instruments				

B.5.1.2 DEPÓSITOS E EQUIPARADOS DE SOCIEDADES DE SEGUROS E FUNDOS DE PENSÕES EM OUTRAS INSTITUIÇÕES FINANCEIRAS MONETÁRIAS

Saldos em fim de mês

DEPOSITS AND DEPOSIT-LIKE INSTRUMENTS OF INSURANCE CORPORATIONS AND PENSION FUNDS WITH OTHER MONETARY FINANCIAL INSTITUTIONS

End-of-month figures

Fonte / Source: Banco de Portugal

10^6 euros

		Depósitos com pré-aviso	Responsabilidades à vista	Outros depósitos e equiparados				Total
				Até 1 ano	De 1 a 2 anos	A mais de 2 anos	Total	
		1	2	3	4	5	6=3+4+5	7=1+2+6
04	Dez	0	3 501	864	0	134	999	4 500
05	Dez	0	3 724	1 264	16	173	1 453	5 177
06	Dez	0	4 181	778	44	136	958	5 139
07	Jul	0	3 361	849	14	143	1 006	4 368
	Ago	0	2 519	1 189	22	145	1 356	3 875
	Set	0	3 116	1 162	38	143	1 343	4 459
	Out	0	2 889	1 950	41	143	2 134	5 023
	Nov	0	2 459	1 573	41	117	1 731	4 190
	Dez	0	2 924	1 587	51	116	1 755	4 679
08	Jan	0	2 579	1 710	54	116	1 880	4 459
	Fev	0	2 549	1 813	49	113	1 975	4 524
	Mar	0	3 145	2 105	49	100	2 254	5 400
	Abr	0	2 777	2 404	49	97	2 550	5 326
	Mai	0	2 486	1 918	49	106	2 073	4 559
	Jun	0	2 801	1 784	49	105	1 938	4 740
	Jul	0	3 254	1 638	50	99	1 788	5 042
	Ago	0	2 863	2 140	42	95	2 278	5 141
	Set	0	3 075	2 370	27	90	2 487	5 562
	Out	0	3 077	2 577	71	85	2 733	5 810
	Nov	0	3 233	2 802	122	98	3 022	6 255
	Dez	0	4 346	2 945	470	121	3 536	7 882

	1	2	3	4	5	6=3+4+5	7=1+2+6
	Deposits redeemable at notice	Overnight deposits	Up to 1 year	From 1 to 2 years	Over 2 years	Total	Total
			Other deposits and deposit-like instruments				

B.5.1.3 DEPÓSITOS E EQUIPARADOS DA ADMINISTRAÇÃO CENTRAL EM OUTRAS INSTITUIÇÕES FINANCEIRAS MONETÁRIAS

Saldos em fim de mês

DEPOSITS AND DEPOSIT-LIKE INSTRUMENTS OF CENTRAL GOVERNMENT WITH OTHER MONETARY FINANCIAL INSTITUTIONS

End-of-month figures

Fonte / Source: Banco de Portugal

10^6 euros

		Depósitos com pré-aviso	Responsabilidades à vista	Outros depósitos e equiparados				Total
				Até 1 ano	De 1 a 2 anos	A mais de 2 anos	Total	
		1	2	3	4	5	6=3+4+5	7=1+2+6
04	Dez	0	2 303	1 242	2	26	1 270	3 573
05	Dez	0	3 108	1 140	7	21	1 168	4 276
06	Dez	1	2 745	1 888	2	34	1 924	4 670
07	Jul	1	1 922	413	2	35	450	2 374
	Ago	0	2 175	384	3	35	422	2 597
	Set	0	2 386	516	3	35	553	2 940
	Out	1	1 744	487	3	35	524	2 269
	Nov	1	1 779	533	3	30	566	2 346
	Dez	0	2 874	705	3	29	737	3 611
08	Jan	1	1 939	500	3	30	533	2 473
	Fev	0	1 785	494	2	30	526	2 310
	Mar	1	1 678	392	1	30	424	2 102
	Abr	2	2 001	1 558	1	31	1 590	3 592
	Mai	1	2 581	1 280	0	30	1 311	3 892
	Jun	1	2 467	1 457	0	30	1 487	3 955
	Jul	1	2 337	530	0	30	561	2 899
	Ago	1	2 143	464	0	30	494	2 639
	Set	1	2 130	389	0	30	419	2 551
	Out	1	2 207	438	0	30	468	2 676
	Nov	1	1 950	1 270	0	25	1 295	3 246
	Dez	0	1 859	1 411	1	24	1 436	3 295
		1 Deposits redeemable at notice	2 Overnight deposits	3 Up to 1 year	4 From 1 to 2 years	5 Over 2 years	6=3+4+5 Total	7=1+2+6 Total
				Other deposits and deposit-like instruments				

B.5.1.4 DEPÓSITOS E EQUIPARADOS DAS ADMINISTRAÇÕES PÚBLICAS EXCEPTO ADMINISTRAÇÃO CENTRAL EM OUTRAS INSTITUIÇÕES FINANCEIRAS MONETÁRIAS

Saldos em fim de mês

DEPOSITS AND DEPOSIT-LIKE INSTRUMENTS OF GENERAL GOVERNMENT EXCEPT CENTRAL GOVERNMENT WITH OTHER MONETARY FINANCIAL INSTITUTIONS

End-of-month figures

Fonte / Source: Banco de Portugal

10^6 euros

		Depósitos com pré-aviso	Responsabilidades à vista	Outros depósitos e equiparados				Total
				Até 1 ano	De 1 a 2 anos	A mais de 2 anos	Total	
		1	2	3	4	5	6=3+4+5	7=1+2+6
04	Dez	0	2 035	736	3	1	740	2 775
05	Dez	0	1 796	1 158	5	1	1 164	2 960
06	Dez	0	1 949	1 463	13	3	1 479	3 428
07	Jul	0	1 953	1 741	12	3	1 756	3 709
	Ago	0	1 980	2 168	20	3	2 191	4 171
	Set	0	1 852	2 270	20	3	2 293	4 145
	Out	0	2 187	2 339	20	3	2 362	4 549
	Nov	0	2 179	2 299	21	3	2 322	4 502
	Dez	0	2 123	1 844	37	3	1 884	4 007
08	Jan	0	2 277	2 288	37	3	2 328	4 605
	Fev	0	1 984	2 808	26	1	2 835	4 820
	Mar	0	2 108	3 048	26	1	3 076	5 184
	Abr	0	2 433	3 067	25	1	3 093	5 526
	Mai	0	2 566	2 928	25	1	2 954	5 520
	Jun	0	2 216	2 995	25	1	3 022	5 238
	Jul	0	2 302	2 545	25	1	2 572	4 874
	Ago	0	1 897	2 825	23	1	2 849	4 747
	Set	0	1 981	2 999	19	1	3 020	5 001
	Out	0	1 924	3 192	19	2	3 212	5 137
	Nov	0	1 818	3 008	19	1	3 029	4 847
	Dez	0	1 673	2 067	2	1	2 070	3 743
		1 Deposits redeemable at notice	2 Overnight deposits	3 Up to 1 year	4 From 1 to 2 years	5 Over 2 years	6=3+4+5 Total	7=1+2+6 Total
				Other deposits and deposit-like instruments				

B.5.1.5 DEPÓSITOS E EQUIPARADOS DE SOCIEDADES NÃO FINANCEIRAS EM OUTRAS INSTITUIÇÕES FINANCEIRAS MONETÁRIAS

Saldos em fim de mês

DEPOSITS AND DEPOSIT-LIKE INSTRUMENTS OF NON-FINANCIAL CORPORATIONS WITH OTHER MONETARY FINANCIAL INSTITUTIONS

End-of-month figures

Fonte / Source: Banco de Portugal

10^6 euros

		Depósitos com pré-aviso	Responsabilidades à vista	Outros depósitos e equiparados				Total
				Até 1 ano	De 1 a 2 anos	A mais de 2 anos	Total	
		1	2	3	4	5	6=3+4+5	7=1+2+6
04	Dez	5	13 694	8 224	207	1 214	9 645	23 344
05	Dez	11	16 081	10 525	670	1 176	12 371	28 463
06	Dez	14	16 811	12 091	308	1 128	13 528	30 354
07	Jul	184	14 831	11 878	316	1 114	13 308	28 323
	Ago	80	13 644	12 141	322	1 115	13 578	27 302
	Set	86	14 997	11 717	308	1 123	13 147	28 231
	Out	92	14 204	12 617	302	1 128	14 048	28 344
	Nov	106	13 973	12 632	296	1 121	14 048	28 128
	Dez	51	15 751	12 677	317	1 116	14 110	29 913
08	Jan	66	14 419	12 562	360	1 099	14 022	28 507
	Fev	37	13 453	13 404	366	1 090	14 861	28 351
	Mar	45	14 363	12 791	319	1 076	14 186	28 594
	Abr	34	14 439	12 986	316	1 076	14 378	28 851
	Mai	28	14 550	13 307	323	1 062	14 692	29 271
	Jun	33	14 496	12 400	261	1 060	13 722	28 251
	Jul	24	14 590	13 007	246	1 052	14 305	28 919
	Ago	29	13 727	13 093	275	1 056	14 425	28 180
	Set	31	14 583	13 062	292	1 054	14 408	29 022
	Out	32	13 684	14 231	283	1 050	15 564	29 279
	Nov	27	13 156	14 453	262	1 038	15 753	28 936
	Dez	30	14 560	13 509	228	1 030	14 767	29 356

	1	2	3	4	5	6=3+4+5	7=1+2+6
	Deposits redeemable at notice	Overnight deposits	Other deposits and deposit-like instruments				Total
			Up to 1 year	From 1 to 2 years	Over 2 years	Total	

B.5.1.6 DEPÓSITOS E EQUIPARADOS DE PARTICULARES EM OUTRAS INSTITUIÇÕES FINANCEIRAS MONETÁRIAS[1]

Saldos em fim de mês

DEPOSITS AND DEPOSIT-LIKE INSTRUMENTS OF PRIVATE INDIVIDUALS WITH OTHER MONETARY FINANCIAL INSTITUTIONS[1]

End-of-month figures

Fonte / Source: Banco de Portugal

10^6 euros

		Depósitos com pré-aviso	Responsabilidades à vista	Outros depósitos e equiparados				Total
				Até 1 ano	De 1 a 2 anos	A mais de 2 anos	Total	
		1	2	3	4	5	6=3+4+5	7=1+2+6
04	Dez	132	27 046	52 809	4 264	4 277	61 350	88 528
05	Dez	260	29 566	51 924	3 813	4 551	60 288	90 114
06	Dez	325	29 875	54 863	4 106	4 067	63 035	93 236
07	Jul	372	30 516	55 404	4 659	4 488	64 550	95 438
	Ago	371	29 732	56 191	4 772	4 438	65 401	95 504
	Set	385	29 350	57 228	4 894	4 542	66 664	96 399
	Out	399	28 847	58 986	4 901	4 574	68 461	97 707
	Nov	385	29 707	60 240	5 003	4 565	69 808	99 900
	Dez	387	29 158	61 502	5 075	4 637	71 214	100 759
08	Jan	392	29 547	62 595	5 167	4 611	72 373	102 312
	Fev	381	28 598	63 272	5 157	4 569	72 998	101 977
	Mar	391	28 334	63 866	5 196	4 536	73 597	102 323
	Abr	401	28 328	65 538	5 207	4 484	75 229	103 959
	Mai	396	27 626	66 329	5 332	4 402	76 063	104 086
	Jun	402	28 326	67 054	5 262	4 460	76 776	105 503
	Jul	433	29 301	68 842	5 383	4 444	78 669	108 404
	Ago	452	28 248	70 390	5 587	4 456	80 433	109 132
	Set	443	27 736	71 305	5 866	4 521	81 693	109 871
	Out	433	27 301	73 556	6 136	4 457	84 148	111 882
	Nov	426	28 497	75 300	6 226	4 338	85 864	114 788
	Dez	429	27 284	76 589	6 580	4 308	87 476	115 189

	1	2	3	4	5	6=3+4+5	7=1+2+6
	Deposits redeemable at notice	Overnight deposits	Other deposits and deposit-like instruments				Total
			Up to 1 year	From 1 to 2 years	Over 2 years	Total	

(1) Inclui emigrantes./ Includes emigrants

B.5.2 DEPÓSITOS E EQUIPARADOS EM MOEDA ESTRANGEIRA[1] DO SECTOR NÃO MONETÁRIO EM OUTRAS INSTITUIÇÕES FINANCEIRAS MONETÁRIAS

Por sector institucional - Saldos em fim de mês

FOREIGN CURRENCY[1] DEPOSITS AND DEPOSIT-LIKE INSTRUMENTS OF NON-MONETARY SECTOR WITH OTHER MONETARY FINANCIAL INSTITUTIONS

By institutional sector - End-of-month figures

Fonte / Source: Banco de Portugal

10^6 euros

		Sector institucional						Total
		Instituições financeiras não monetárias	Administrações Públicas	Sociedades não financeiras			Particulares[2]	
				Depósitos	Equiparados a depósitos	Total		
		1	2	3	4	5=3+4	6	7=1+2+5+6
04	Dez	86	1	493	0	493	1 600	2 180
05	Dez	140	140	424	0	424	2 130	2 835
06	Dez	255	176	727	0	727	2 278	3 435
07	Jul	432	157	788	0	788	2 373	3 750
	Ago	292	184	731	0	731	2 392	3 599
	Set	328	186	649	0	649	2 368	3 532
	Out	242	171	716	0	716	2 354	3 482
	Nov	278	212	718	0	718	2 287	3 495
	Dez	303	261	708	0	708	2 320	3 591
08	Jan	229	235	731	0	731	2 320	3 514
	Fev	210	277	739	0	739	2 320	3 546
	Mar	189	271	721	0	721	2 235	3 417
	Abr	177	273	819	0	819	2 263	3 532
	Mai	207	197	1 009	0	1 009	2 283	3 696
	Jun	269	108	856	0	856	2 267	3 500
	Jul	156	136	870	0	870	2 335	3 497
	Ago	159	205	908	0	908	2 448	3 720
	Set	213	314	842	0	842	2 511	3 881
	Out	287	100	876	0	876	2 704	3 968
	Nov	302	62	819	0	819	2 714	3 897
	Dez	251	58	719	0	719	2 568	3 595

	1	2	3	4	5=3+4	6	7=1+2+5+6
	Non-monetary financial institutions	General Government	Deposits	Deposit-like instruments	Total	Private individuals[2]	Total
			Non-financial corporations				
	Institutional sector						

(1) Até Janeiro de 2002 corresponde a moedas que não escudos e euros, a partir desta data, reflecte os saldos denominados em moedas que não euros./ Up to January 2002 corresponds to currencies other than escudos or euros, afterwards reflects balances denominated in currencies other than euros.
(2) Inclui emigrantes./ Includes emigrants.

B.5.3.1 DEPÓSITOS E EQUIPARADOS DE INSTITUIÇÕES FINANCEIRAS NÃO MONETÁRIAS, SOCIEDADES NÃO FINANCEIRAS E PARTICULARES EM OUTRAS IFM

Por distrito / região autónoma - Saldos em fim de ano

DEPOSITS AND DEPOSIT-LIKE INSTRUMENTS OF NON-MONETARY FINANCIAL INSTITUTIONS, NON-FINANCIAL CORPORATIONS AND PRIVATE INDIVIDUALS WITH OTHER MFI

By administrative region - End-of-year figures

Fonte / Source: Banco de Portugal

10^6 euros

		Aveiro	Beja	Braga	Bragança	Castelo Branco	Coimbra	Évora	Faro	Guarda	Leiria	Lisboa	Portalegre
		1	2	3	4	5	6	7	8	9	10	11	12
04	Dez	5 361	1 213	5 945	1 204	1 710	3 548	1 490	4 037	1 540	3 975	43 472	913
05	Dez	5 550	1 206	6 159	1 281	1 796	3 667	1 467	4 352	1 611	4 162	52 788	945
06	Dez	5 735	1 266	6 400	1 318	1 848	3 778	1 565	4 706	1 666	4 323	61 407	975
07	Dez	6 267	1 368	6 892	1 421	1 950	4 021	1 699	5 100	1 749	4 578	69 311	1 041
08	Dez	7 256	1 481	7 946	1 604	2 183	4 545	1 883	5 441	1 987	5 187	83 447	1 139

		Porto	Santarém	Setúbal	Viana do Castelo	Vila Real	Viseu	Açores	do qual / of which:	Madeira	do qual / of which:	Total
									Off-shore		*Off-shore*	
		13	14	15	16	17	18	19	20	21	22	23=1+...+19+21
04	Dez	16 751	3 317	5 539	1 981	1 594	2 923	1 667	0	4 083	1 809	112 262
05	Dez	18 886	3 454	5 854	2 039	1 655	3 017	2 078	0	5 634	2 915	127 600
06	Dez	19 426	3 560	5 979	2 112	1 727	3 107	2 172	0	6 167	3 002	139 237
07	Dez	19 446	3 802	6 296	2 256	1 816	3 307	2 213	0	6 180	2 809	150 712
08	Dez	22 271	4 224	6 950	2 554	2 081	3 721	2 580	0	6 827	2 122	175 308

B.5.3.2 DEPÓSITOS E EQUIPARADOS DE EMIGRANTES EM OUTRAS INSTITUIÇÕES FINANCEIRAS MONETÁRIAS

Por distrito / região autónoma - Saldos em fim de ano

DEPOSITS AND DEPOSIT-LIKE INSTRUMENTS OF EMIGRANTS WITH OTHER MONETARY FINANCIAL INSTITUTIONS

By administrative region - End-of-year figures

Fonte / Source: Banco de Portugal

10^6 euros

		Aveiro 1	Beja 2	Braga 3	Bragança 4	Castelo Branco 5	Coimbra 6	Évora 7	Faro 8	Guarda 9	Leiria 10	Lisboa 11	Portalegre 12
04	Dez	454	83	524	211	236	283	42	269	423	451	532	35
05	Dez	443	79	478	187	216	266	42	252	367	409	548	33
06	Dez	406	76	462	176	197	249	43	234	343	372	505	32
07	Dez	362	72	422	170	189	227	43	219	324	341	454	32
08	Dez	380	74	460	184	198	238	46	226	341	351	482	34

		Porto 13	Santarém 14	Setúbal 15	Viana do Castelo 16	Vila Real 17	Viseu 18	Açores 19	do qual / of which: *Off-shore* 20	Madeira 21	do qual / of which: *Off-shore* 22	Total 23=1+...+19+21
04	Dez	461	250	170	527	419	528	213	100	3 173	2 829	9 287
05	Dez	407	235	163	500	378	485	230	102	2 072	1 701	7 792
06	Dez	388	217	160	457	352	464	226	102	1 918	1 579	7 276
07	Dez	357	209	152	409	323	431	233	110	2 271	2 020	7 240
08	Dez	369	220	162	420	348	445	254	127	2 606	2 309	7 838

B.6 Detalhes dos activos e passivos das outras instituições financeiras monetárias face a não residentes

B.6 Details of the assets and liabilities of other monetary financial institutions vis-à-vis non-residents

B.6.1.1 ACTIVOS E PASSIVOS DAS OUTRAS INSTITUIÇÕES FINANCEIRAS MONETÁRIAS FACE A INSTITUIÇÕES FINANCEIRAS MONETÁRIAS NÃO RESIDENTES

ASSETS AND LIABILITIES OF OTHER MONETARY FINANCIAL INSTITUTIONS VIS-À-VIS NON-RESIDENT MONETARY FINANCIAL INSTITUTIONS

Por instrumento financeiro e prazo - Saldos em fim de mês

By financial instrument and maturity - End-of-month figures

Fonte / Source: Banco de Portugal

10^6 euros

		Activos									Passivos[1]					
		Numerário	Créditos e equiparados			Títulos excepto acções			Acções e outras participações	Total	Depósitos à vista	Outros depósitos e equiparados			Total	Por memória:
			Até 1 ano	A mais de 1 ano	Total	Até 1 ano	A mais de 1 ano	Total[2]				Até 1 ano	A mais de 1 ano	Total		Acordos de recompra
		1	2	3	4=2+3	5	6	7=5+6	8	9=1+4+7+8	10	11	12	13=11+12	14=10+13	15
04	Dez	76	37 471	8 637	46 108	244	1 918	2 162	2 512	50 858	3 130	48 589	48 674	97 262	100 393	1 164
05	Dez	74	44 072	4 110	48 182	224	2 781	3 005	3 322	54 582	3 104	52 517	53 606	106 123	109 227	1 684
06	Dez	79	52 339	3 716	56 055	240	3 682	3 922	4 026	64 081	5 644	62 827	62 208	125 035	130 679	3 386
07	Jul	82	52 836	5 088	57 924	115	4 676	4 792	4 193	66 991	5 721	62 718	64 352	127 070	132 791	3 556
	Ago	75	54 488	4 889	59 377	15	4 743	4 758	4 094	68 305	6 253	61 750	64 333	126 083	132 336	3 918
	Set	57	54 495	5 097	59 592	44	4 858	4 901	4 099	68 650	5 214	64 598	64 812	129 410	134 625	3 632
	Out	54	55 162	5 138	60 300	66	4 850	4 916	4 290	69 560	6 488	63 732	65 087	128 819	135 307	3 316
	Nov	43	52 871	5 245	58 116	60	5 161	5 221	4 187	67 567	5 593	64 290	66 317	130 607	136 200	3 310
	Dez	74	52 954	5 428	58 383	32	4 226	4 258	4 045	66 761	5 931	65 484	67 444	132 928	138 859	3 077
08	Jan	57	55 090	5 244	60 334	60	4 526	4 587	3 921	68 900	5 812	65 034	67 845	132 879	138 691	2 805
	Fev	50	57 117	5 413	62 530	67	4 530	4 597	4 018	71 195	5 765	67 980	68 582	136 563	142 328	2 734
	Mar	48	51 120	5 123	56 244	53	4 306	4 359	3 956	64 607	5 698	63 985	67 473	131 459	137 157	2 280
	Abr	57	51 113	5 195	56 308	20	4 402	4 422	3 957	64 745	5 098	65 412	67 208	132 621	137 719	2 098
	Mai	72	53 959	5 432	59 391	20	4 626	4 646	3 987	68 096	4 944	67 978	66 332	134 310	139 254	2 280
	Jun	64	51 820	5 282	57 103	18	4 849	4 867	3 371	65 405	5 937	65 635	65 843	131 479	137 416	2 540
	Jul	77	56 623	4 569	61 192	40	4 804	4 844	3 400	69 513	6 475	67 427	65 474	132 901	139 376	2 585
	Ago	86	53 993	5 193	59 186	44	5 171	5 215	3 406	67 892	5 356	66 775	64 493	131 268	136 625	2 545
	Set	69	50 072	5 147	55 219	13	4 553	4 566	3 234	63 088	6 635	64 659	63 520	128 179	134 814	2 599
	Out	70	47 765	5 468	53 233	21	4 528	4 548	3 248	61 099	6 610	64 267	62 173	126 440	133 050	2 368
	Nov	70	46 264	5 459	51 723	18	4 670	4 688	3 253	59 734	5 731	60 698	62 020	122 718	128 449	2 207
	Dez	91	40 525	5 244	45 769	421	4 914	5 335	3 089	54 285	5 441	57 726	61 327	119 053	124 494	1 932
		1	2	3	4=2+3	5	6	7=5+6	8	9=1+4+7+8	10	11	12	13=11+12	14=10+13	15
		Notes and coins	Credits and credit-like instruments			Securities other than shares			Shares and other equity	Total	Overnight deposits	Other deposits and deposit-ike instruments			Total	Memo item:
			Up to 1 year	Over 1 year	Total	Up to 1 year	Over 1 year	Total[2]				Up to 1 year	Over 1 year	Total		Repurchase agreements
		Assets									Liabilities[1]					

(1) Não inclui títulos emitidos. / Excludes securities issued.
(2) Inclui unidades de participação de Fundos do mercado monetário e títulos do mercado monetário. / Includes Money market funds shares/units and money market paper.

B.6.1.2 ACTIVOS E PASSIVOS DAS OUTRAS INSTITUIÇÕES FINANCEIRAS MONETÁRIAS FACE AO SECTOR NÃO MONETÁRIO NÃO RESIDENTE

ASSETS AND LIABILITIES OF OTHER MONETARY FINANCIAL INSTITUTIONS VIS-À-VIS NON-RESIDENT NON-MONETARY SECTOR

Por instrumento financeiro e prazo - Saldos em fim de mês

By financial instrument and maturity - End-of-month figures

Fonte / Source: Banco de Portugal

10^6 euros

		Activos								Passivos[1]				
		Empréstimos			Títulos excepto acções			Acções e outras participações	Total	Depósitos à vista	Outros depósitos e equiparados			Total
		Até 1 ano	A mais de 1 ano	Total	Até 1 ano	A mais de 1 ano	Total				Até 1 ano	A mais de 1 ano	Total	
		1	2	3=1+2	4	5	6=4+5	7	8=3+6+7	9	10	11	12=10+11	13=9+12
04	Dez	3 054	3 802	6 857	254	14 343	14 596	1 607	23 060	1 287	12 628	3 765	16 393	17 680
05	Dez	3 862	3 500	7 362	278	16 256	16 534	1 887	25 783	1 877	11 125	6 018	17 143	19 020
06	Dez	2 607	5 171	7 778	755	9 741	10 496	2 630	20 904	2 455	10 385	7 087	17 472	19 927
07	Jul	2 602	6 899	9 501	712	9 404	10 116	3 360	22 977	2 682	14 280	6 559	20 839	23 521
	Ago	2 973	6 990	9 964	693	9 363	10 056	3 356	23 376	2 441	17 318	6 480	23 798	26 239
	Set	2 326	7 091	9 417	629	10 019	10 648	3 316	23 381	2 764	14 724	6 461	21 185	23 949
	Out	2 501	7 205	9 706	557	12 438	12 995	3 511	26 211	2 969	14 842	6 450	21 292	24 260
	Nov	2 062	7 646	9 708	551	12 129	12 680	2 948	25 336	2 511	14 108	6 516	20 625	23 135
	Dez	2 357	7 809	10 167	526	13 317	13 843	2 768	26 778	2 751	14 335	6 645	20 980	23 732
08	Jan	2 485	8 008	10 493	535	12 973	13 508	2 217	26 218	3 301	13 767	6 611	20 377	23 678
	Fev	2 222	8 278	10 499	508	12 962	13 470	2 183	26 152	2 407	15 176	6 638	21 814	24 221
	Mar	2 179	8 444	10 623	492	14 444	14 936	2 174	27 733	3 726	13 742	6 607	20 349	24 074
	Abr	4 294	8 478	12 772	487	14 542	15 029	2 455	30 257	2 441	14 705	7 654	22 359	24 800
	Mai	4 218	8 445	12 663	496	14 562	15 059	2 625	30 346	2 505	12 551	7 646	20 197	22 702
	Jun	4 228	8 495	12 722	502	16 036	16 538	2 449	31 709	3 803	12 409	7 661	20 070	23 874
	Jul	4 417	8 652	13 069	545	17 619	18 164	2 434	33 666	3 524	13 219	7 643	20 862	24 386
	Ago	4 385	8 785	13 170	565	18 174	18 739	2 400	34 309	3 149	13 797	7 435	21 232	24 381
	Set	4 486	9 093	13 579	526	19 350	19 877	2 267	35 722	4 192	13 373	6 820	20 193	24 385
	Out	5 016	9 203	14 219	559	19 080	19 639	2 209	36 066	2 810	11 925	6 541	18 465	21 276
	Nov	5 094	9 086	14 180	541	22 210	22 751	2 199	39 130	3 589	11 702	6 491	18 193	21 783
	Dez	5 396	9 009	14 406	497	25 461	25 959	5 517	45 882	3 389	11 016	6 534	17 550	20 939
		1	2	3=1+2	4	5	6=4+5	7	8=3+6+7	9	10	11	12=10+11	13=9+12
		Loans			Securities other than shares			Shares and other equity	Total	Overnight deposits	Other deposits and deposit-like instruments			Total
			Up to 1 year	Over 1 year	Total	Up to 1 year	Over 1 year	Total				Up to 1 year	Over 1 year	Total
		Assets								Liabilities[1]				

(1) Não inclui títulos emitidos. / Excludes securities issued.

B.6.2 ACTIVOS E PASSIVOS DAS OUTRAS INSTITUIÇÕES FINANCEIRAS MONETÁRIAS FACE A NÃO RESIDENTES[1]

ASSETS AND LIABILITIES OF OTHER MONETARY FINANCIAL INSTITUTIONS VIS-À-VIS NON-RESIDENTS[1]

Por moeda - Saldos em fim de trimestre

By currency - End-of-quarter figures

Fonte / Source: Banco de Portugal

10^6 euros

		Activos							Passivos						
		Instituições financeiras monetárias			Sector não monetário			Total	Instituições financeiras monetárias			Sector não monetário			Total
		Euro [2][3]	Outras moedas	Total	Euro [2]	Outras moedas	Total		Euro [2]	Outras moedas	Total	Euro [2]	Outras moedas	Total	
		1	2	3=1+2	4	5	6=4+5	7=3+6	8	9	10=8+9	11	12	13=11+12	14=10+13
03	Set	40 296	14 907	55 204	12 881	3 065	15 946	71 150	82 737	21 014	103 751	11 737	3 716	15 453	119 204
	Dez	39 656	11 717	51 373	15 567	2 695	18 262	69 635	83 844	18 802	102 646	10 780	2 760	13 539	116 185
04	Mar	43 542	15 392	58 934	15 049	2 820	17 869	76 803	85 018	20 397	105 415	12 931	3 331	16 262	121 677
	Jun	40 847	15 707	56 554	16 143	2 895	19 037	75 592	85 518	19 584	105 103	14 192	3 999	18 192	123 295
	Set	38 440	13 989	52 429	16 450	2 892	19 342	71 771	84 654	17 980	102 633	13 586	3 796	17 382	120 015
	Dez	39 147	11 711	50 858	20 568	2 491	23 060	73 918	84 332	16 060	100 393	14 461	3 219	17 680	118 073
05	Mar	38 568	14 122	52 690	19 546	2 404	21 949	74 639	85 455	15 107	100 562	15 401	3 820	19 221	119 783
	Jun	38 627	14 350	52 977	20 178	3 569	23 747	76 724	87 958	18 809	106 767	14 915	2 324	17 240	124 006
	Set	41 963	15 967	57 929	19 442	3 774	23 215	81 145	88 985	19 671	108 656	17 964	2 863	20 826	129 482
	Dez	40 408	14 174	54 582	23 027	2 756	25 783	80 365	90 074	19 154	109 227	16 771	2 249	19 020	128 248
06	Mar	43 771	15 568	59 339	24 252	2 705	26 956	86 295	96 715	20 019	116 734	18 727	4 389	23 116	139 850
	Jun	42 349	14 341	56 690	23 236	3 202	26 438	83 128	98 662	22 510	121 172	17 412	3 349	20 761	141 932
	Set	43 673	14 456	58 129	17 361	3 545	20 906	79 035	104 199	22 223	126 422	17 157	2 846	20 003	146 426
	Dez	47 513	16 568	64 081	17 633	3 271	20 904	84 985	108 220	22 459	130 679	17 142	2 785	19 927	150 606
07	Mar	45 811	15 471	61 282	17 524	3 566	21 089	82 371	106 586	24 412	130 998	16 631	4 129	20 759	151 757
	Jun	48 774	17 193	65 966	19 547	4 086	23 633	89 599	106 577	26 915	133 492	17 933	4 991	22 924	156 416
	Set	51 756	16 894	68 650	19 781	3 599	23 381	92 030	107 870	26 755	134 625	19 103	4 846	23 949	158 573
	Dez	49 480	17 281	66 761	22 663	4 115	26 778	93 539	113 208	25 651	138 859	20 275	3 457	23 732	162 591
08	Mar	49 731	14 876	64 607	23 634	4 099	27 733	92 340	114 103	23 054	137 157	20 734	3 340	24 074	161 231
	Jun	50 012	15 393	65 405	27 496	4 213	31 709	97 114	115 864	21 552	137 416	19 583	4 291	23 874	161 289
	Set	47 364	15 724	63 088	31 164	4 558	35 722	98 811	114 676	20 138	134 814	20 723	3 662	24 385	159 199
	Dez	41 045	13 240	54 285	41 360	4 522	45 882	100 167	106 138	18 356	124 494	17 596	3 343	20 939	145 433
		1	2	3=1+2	4	5	6=4+5	7=3+6	8	9	10=8+9	11	12	13=11+12	14=10+13
		Euro [2][3]	Other currencies	Total	Euro [2]	Other currencies	Total	Total	Euro [2]	Other currencies	Total	Euro [2]	Other currencies	Total	Total
		Monetary financial institutions			Non-monetary sector				Monetary financial institutions			Non-monetary sector			
		Assets							Liabilities						

(1) Não inclui passivos por títulos emitidos. / Excludes liabilities for securities issued.
(2) Inclui saldos nas denominações nacionais do euro. / Includes balances expressed in the national denominations of the euro.
(3) Não inclui notas e moedas denominadas em euros na posse das Outras IFM que são consideradas uma disponibilidade face ao Banco de Portugal. / Does not include notes and coins denominated in euros held by Other MFI, which are viewed as an asset vis-à-vis the Banco de Portugal.

B.6.3.1 ACTIVOS DAS OUTRAS INSTITUIÇÕES FINANCEIRAS MONETÁRIAS FACE A INSTITUIÇÕES FINANCEIRAS MONETÁRIAS NÃO RESIDENTES

ASSETS OF OTHER MONETARY FINANCIAL INSTITUTIONS VIS-À-VIS NON-RESIDENT MONETARY FINANCIAL INSTITUTIONS

Por país - Saldos em fim de trimestre

By country - End-of-quarter figures

Fonte / Source: Banco de Portugal

10^6 euros

						Por memória:							
		Outros países da área do euro[1]	Outros países da União Europeia	Países fora da União Europeia	Total	Alemanha	Espanha	França	Itália	Luxemburgo	Reino Unido	Brasil	EUA
		1	2	3	4=1+2+3	5	6	7	8	9	10	11	12
03	Set	33 677	9 082	12 444	55 204	7 033	6 643	3 792	8 560	2 354	7 809	443	1 071
	Dez	31 474	7 944	11 955	51 373	5 203	5 005	6 007	9 483	1 984	6 640	407	1 057
04	Mar	35 443	10 243	13 248	58 934	7 160	2 877	5 734	10 981	2 300	8 394	414	1 583
	Jun	35 713	8 728	12 113	56 554	7 203	4 465	6 196	9 738	3 199	7 616	380	1 466
	Set	33 456	7 438	11 535	52 429	5 912	5 097	4 310	9 695	3 667	6 723	388	1 275
	Dez	30 620	8 638	11 600	50 858	6 334	3 130	5 517	9 161	1 735	6 775	460	1 058
05	Mar	33 068	7 483	12 139	52 690	6 159	4 656	4 991	8 074	2 613	6 155	650	1 023
	Jun	30 685	9 069	13 223	52 977	4 801	4 441	4 955	7 781	2 155	8 059	803	1 307
	Set	35 593	8 794	13 542	57 929	7 665	5 520	4 123	8 386	643	7 270	756	1 312
	Dez	30 485	10 898	13 199	54 582	7 405	5 817	5 413	4 668	601	9 625	800	1 174
06	Mar	34 607	9 326	15 406	59 339	7 626	6 097	4 603	5 253	1 200	7 928	914	1 476
	Jun	31 303	10 285	15 102	56 690	6 110	5 558	5 485	4 553	1 596	9 252	778	1 280
	Set	32 592	10 328	15 210	58 129	5 299	7 127	6 460	5 711	1 984	8 830	802	1 474
	Dez	37 414	10 569	16 097	64 081	6 603	8 711	6 444	4 771	2 543	8 486	879	1 522
07	Mar	36 085	9 514	15 683	61 282	8 957	7 592	6 401	4 288	1 236	8 011	907	1 533
	Jun	42 029	11 555	12 383	65 966	9 356	10 449	5 234	5 152	2 363	9 499	1 028	1 879
	Set	44 803	10 678	13 169	68 650	11 123	12 580	5 891	4 280	2 132	9 162	1 058	1 887
	Dez	41 717	9 910	15 134	66 761	6 875	13 181	4 044	2 804	4 897	7 021	1 287	1 903
08	Mar	40 705	9 268	14 634	64 607	8 990	13 332	4 020	2 906	2 084	7 411	989	2 136
	Jun	40 504	10 667	14 234	65 405	9 330	12 427	6 217	3 123	1 703	8 251	932	1 812
	Set	38 666	9 776	14 646	63 088	9 686	13 270	5 855	2 366	1 031	8 206	849	1 629
	Dez	32 589	8 606	13 089	54 285	4 204	14 199	5 399	1 875	2 422	6 923	872	1 849
		1	2	3	4=1+2+3	5	6	7	8	9	10	11	12
		Euro area [1]	Other European Union countries	Non-European Union countries	Total	Germany	Spain	France	Italy	Luxembourg	United Kingdom	Brazil	USA
						Memo items:							

(1) Não inclui notas e moedas denominadas em euros na posse das Outras IFM que são consideradas uma disponibilidade face ao Banco de Portugal. / Does not include notes and coins denominated in euros held by Other MFI, which are viewed as an asset vis-à-vis the Banco de Portugal.

B.6.3.2 PASSIVOS DAS OUTRAS INSTITUIÇÕES FINANCEIRAS MONETÁRIAS FACE A INSTITUIÇÕES FINANCEIRAS MONETÁRIAS NÃO RESIDENTES[1]

LIABILITIES OF OTHER MONETARY FINANCIAL INSTITUTIONS VIS-À-VIS NON-RESIDENT MONETARY FINANCIAL INSTITUTIONS[1]

Por país - Saldos em fim de trimestre

By country - End-of-quarter figures

Fonte / Source: Banco de Portugal

10^6 euros

		Outros países da área do euro	Outros países da União Europeia	Países fora da União Europeia	Total	Por memória: Alemanha	Espanha	França	Itália	Luxemburgo	Reino Unido	Brasil	EUA
		1	2	3	4=1+2+3	5	6	7	8	9	10	11	12
03	Set	41 652	17 679	44 420	103 751	11 090	8 434	12 479	1 156	2 959	16 067	260	3 117
	Dez	41 256	17 101	44 289	102 646	9 561	10 317	13 163	946	2 503	15 623	414	2 253
04	Mar	40 884	16 461	48 069	105 415	9 007	8 934	14 878	660	2 689	15 493	384	2 522
	Jun	42 339	15 746	47 018	105 103	8 183	10 885	15 855	450	2 295	15 111	211	1 754
	Set	39 456	13 793	49 385	102 633	7 948	10 967	13 285	770	2 088	13 188	51	1 424
	Dez	37 981	13 274	49 138	100 393	7 943	10 089	12 465	495	2 397	12 700	252	1 666
05	Mar	37 592	12 143	50 827	100 562	7 935	10 751	12 586	398	2 205	11 684	292	1 470
	Jun	39 490	14 411	52 865	106 767	7 992	11 961	11 552	750	2 761	13 936	119	1 398
	Set	40 958	13 149	54 549	108 656	8 559	12 210	12 570	812	2 465	12 522	212	1 704
	Dez	42 575	14 061	52 591	109 227	8 436	14 350	12 170	663	1 933	13 170	79	1 093
06	Mar	45 911	14 955	55 868	116 734	8 858	15 975	12 278	645	2 616	14 312	5	977
	Jun	48 477	16 225	56 470	121 172	8 718	17 414	13 446	656	2 889	15 495	2	1 116
	Set	47 972	16 908	61 542	126 422	8 497	17 056	13 045	744	2 427	16 352	3	1 126
	Dez	47 790	18 603	64 286	130 679	9 944	15 686	14 446	601	2 075	17 832	2	818
07	Mar	49 925	14 590	66 483	130 998	10 640	15 949	13 277	604	2 407	13 823	85	1 180
	Jun	52 113	15 897	65 483	133 492	9 930	18 931	12 278	659	2 300	15 154	256	2 094
	Set	52 860	16 655	65 110	134 625	9 981	20 607	13 855	635	1 564	15 918	199	2 618
	Dez	57 125	16 427	65 307	138 859	10 558	21 674	15 589	768	1 788	15 591	311	2 853
08	Mar	58 926	16 477	61 754	137 157	10 064	24 118	15 359	563	1 896	15 508	33	2 210
	Jun	57 766	18 289	61 361	137 416	8 992	24 235	16 616	491	1 521	17 412	341	1 548
	Set	58 401	17 115	59 298	134 814	9 427	25 113	16 606	417	1 391	16 343	152	1 657
	Dez	54 967	13 991	55 535	124 494	8 619	23 601	16 380	417	1 121	13 375	160	1 093

	1	2	3	4=1+2+3	5	6	7	8	9	10	11	12
	Euro area	Other European Union countries	Non-European Union countries	Total	Germany	Spain	France	Italy	Luxembourg	United Kingdom	Brazil	USA
					Memo items:							

(1) Não inclui passivos por títulos emitidos. / Excludes liabilities for securities issued.

B.6.3.3 ACTIVOS DAS OUTRAS INSTITUIÇÕES FINANCEIRAS MONETÁRIAS FACE AO SECTOR NÃO MONETÁRIO NÃO RESIDENTE

ASSETS OF OTHER MONETARY FINANCIAL INSTITUTIONS VIS-À-VIS NON-RESIDENT NON-MONETARY SECTOR

Por país - Saldos em fim de trimestre

By country - End-of-quarter figures

Fonte / Source: Banco de Portugal

10^6 euros

		Outros países da área do euro	Outros países da União Europeia	Países fora da União Europeia	Total	Por memória: Alemanha	Espanha	França	Itália	Luxemburgo	Reino Unido	Brasil	EUA
		1	2	3	4=1+2+3	5	6	7	8	9	10	11	12
03	Set	8 172	3 121	4 653	15 946	777	2 219	790	189	812	2 786	406	547
	Dez	10 741	2 341	5 180	18 262	607	2 436	718	361	859	2 055	401	667
04	Mar	10 881	2 270	4 718	17 869	930	2 332	858	491	845	1 901	366	663
	Jun	12 062	1 595	5 380	19 037	1 140	2 644	844	492	912	1 338	397	735
	Set	12 388	1 301	5 653	19 342	908	2 548	798	515	732	977	410	877
	Dez	15 827	1 352	5 881	23 060	918	2 603	823	423	660	1 042	346	752
05	Mar	15 476	1 292	5 182	21 949	844	2 448	818	533	517	905	371	813
	Jun	16 158	1 214	6 375	23 747	874	2 599	959	812	568	848	398	1 094
	Set	15 181	1 261	6 773	23 215	794	2 332	909	624	621	880	552	1 137
	Dez	18 850	1 544	5 389	25 783	580	2 456	919	983	782	1 159	585	572
06	Mar	19 338	1 692	5 927	26 956	678	2 858	1 227	816	794	1 235	1 022	689
	Jun	18 242	1 774	6 422	26 438	777	2 611	923	1 100	783	1 285	1 125	870
	Set	12 338	1 894	6 673	20 906	694	3 121	979	1000	882	1 341	1 267	973
	Dez	12 907	1 619	6 378	20 904	958	3 534	815	924	938	1 077	1 181	910
07	Mar	13 463	1 782	5 845	21 089	1 351	3 467	887	929	1 101	1 477	1 044	548
	Jun	15 034	2 230	6 368	23 633	1 561	4 319	710	1 036	1 743	1 762	921	782
	Set	15 625	2 071	5 685	23 381	1 824	4 486	715	874	1 580	1 600	1 179	499
	Dez	18 464	2 070	6 243	26 778	2 017	4 122	701	774	1 409	1 588	1 207	1 145
08	Mar	19 725	1 953	6 055	27 733	1 954	3 555	776	861	1 343	1 490	940	1 177
	Jun	23 540	1 905	6 264	31 709	1 854	3 833	841	844	1 417	1 480	857	1 074
	Set	26 426	2 541	6 755	35 722	1 795	3 885	772	864	1 793	2 131	948	1 103
	Dez	35 790	2 674	7 418	45 882	1 777	3 745	847	865	1 745	2 292	952	1 310

	1	2	3	4=1+2+3	5	6	7	8	9	10	11	12
	Euro area	Other European Union countries	Non-European Union countries	Total	Germany	Spain	France	Italy	Luxembourg	United Kingdom	Brazil	USA
					Memo items:							

B.6.3.4 PASSIVOS DAS OUTRAS INSTITUIÇÕES FINANCEIRAS MONETÁRIAS FACE AO SECTOR NÃO MONETÁRIO NÃO RESIDENTE[1]

Por país - Saldos em fim de trimestre

LIABILITIES OF OTHER MONETARY FINANCIAL INSTITUTIONS VIS-À-VIS NON-RESIDENT NON-MONETARY SECTOR[1]

By country - End-of-quarter figures

Fonte / Source: Banco de Portugal

10^6 euros

		Outros países da área do euro	Outros países da União Europeia	Países fora da União Europeia	Total	Por memória: Alemanha	Espanha	França	Itália	Luxemburgo	Reino Unido	Brasil	EUA
		1	2	3	4=1+2+3	5	6	7	8	9	10	11	12
03	Set	10 673	206	4 574	15 453	8 074	1 738	404	34	93	178	221	203
	Dez	8 218	334	4 988	13 539	6 026	1 396	482	39	104	316	226	241
04	Mar	10 919	279	5 063	16 262	8 729	1 164	517	42	255	257	245	268
	Jun	12 681	257	5 253	18 192	10 209	1 146	551	40	358	237	263	300
	Set	11 932	241	5 209	17 382	9 731	1 003	594	41	326	221	263	336
	Dez	11 809	261	5 610	17 680	9 538	1 050	612	64	249	243	280	303
05	Mar	13 175	327	5 719	19 221	10 164	1 199	643	62	405	306	261	264
	Jun	10 810	408	6 022	17 240	8 269	1 095	547	61	338	387	286	287
	Set	13 920	795	6 111	20 826	10 912	1 073	545	61	372	364	299	373
	Dez	12 566	442	6 012	19 020	9 932	974	543	63	386	422	303	391
06	Mar	15 930	929	6 257	23 116	12 727	1 382	563	57	367	385	296	381
	Jun	13 016	1 153	6 592	20 761	9 642	520	593	58	657	475	301	428
	Set	12 065	1 118	6 821	20 003	8 755	855	639	352	403	471	297	394
	Dez	11 626	1 081	7 220	19 927	9 305	717	591	60	113	560	297	483
07	Mar	12 822	656	7 280	20 759	9 901	848	559	64	620	623	264	407
	Jun	14 200	914	7 810	22 924	11 284	816	566	58	691	840	304	659
	Set	14 696	1 269	7 984	23 949	11 487	901	631	59	657	767	316	459
	Dez	13 745	1 443	8 544	23 732	11 011	787	649	59	641	913	289	793
08	Mar	14 055	1 014	9 005	24 074	11 347	836	651	57	631	983	291	769
	Jun	14 121	661	9 091	23 874	9 246	758	764	56	631	634	310	865
	Set	14 580	427	9 378	24 385	9 442	922	759	57	1 539	403	360	857
	Dez	10 454	346	10 140	20 939	6 113	692	744	55	1 407	320	400	919

	1 Euro area	2 Other European Union countries	3 Non-European Union countries	4=1+2+3 Total	5 Germany	6 Spain	7 France	8 Italy	9 Luxembourg	10 United Kingdom	11 Brazil	12 USA
					Memo items:							

(1) Não inclui passivos por títulos emitidos. / Excludes liabilities for securities issued.

B.7 Taxas de juros e rendibilidade das instituições financeiras monetárias

B.7 Monetary financial institutions' interest rates and profitability

Fonte / Source: Banco Central Europeu / European Central Bank

Níveis em percentagem por ano; variações em pontos percentuais / Levels in percentages per annum; changes in percentage points

Com efeitos a partir de[1]			Facilidade permanente de depósito		Facilidade permanente de cedência de liquidez	
			Nível 1	Variação 2	Nível 3	Variação 4
99	Jan	1	2.00	-	4.50	-
	Jan	4 (2)	2.75	0.75	3.25	-1.25
	Jan	22	2.00	-0.75	4.50	1.25
	Abr	9	1.50	-0.50	3.50	-1.00
	Nov	5	2.00	0.50	4.00	0.50
00	Fev	4	2.25	0.25	4.25	0.25
	Mar	17	2.50	0.25	4.50	0.25
	Abr	28	2.75	0.25	4.75	0.25
	Jun	9	3.25	0.50	5.25	0.50
	Jun	28 (3)				
	Set	1	3.50	0.25	5.50	0.25
	Out	6	3.75	0.25	5.75	0.25
01	Mai	11	3.50	-0.25	5.50	-0.25
	Ago	31	3.25	-0.25	5.25	-0.25
	Set	18	2.75	-0.50	4.75	-0.50
	Nov	9	2.25	-0.50	4.25	-0.50
02	Dez	6	1.75	-0.50	3.75	-0.50
03	Mar	7	1.50	-0.25	3.50	-0.25
	Jun	6	1.00	-0.50	3.00	-0.50
05	Dez	6	1.25	0.25	3.25	0.25
06	Mar	8	1.50	0.25	3.50	0.25
	Jun	15	1.75	0.25	3.75	0.25
	Ago	9	2.00	0.25	4.00	0.25
	Out	11	2.25	0.25	4.25	0.25
	Dez	13	2.50	0.25	4.50	0.25
07	Mar	14	2.75	0.25	4.75	0.25
	Jun	13	3.00	0.25	5.00	0.25
08	Jul	9	3.25	0.25	5.25	0.25
	Out	8	2.75	-0.50	4.75	-0.50
	Out	9 (5)	3.25	0.50	4.25	-0.50
	Nov	12	2.75	-0.50	3.75	-0.50
	Dez	10	2.00	-0.75	3.00	-0.75
09	Jan	21	1.00	-1.00	3.00	-

Com efeitos a partir de[1]			Operações principais de refinanciamento		
			Leilões de taxa fixa	Leilões de taxa variável	Variação
			Taxa fixa	Taxa mínima de proposta	
			Nível 5	Nível 6	7
99	Jan	1	3.00	-	-
				-	
				-	
	Abr	14	2.50	-	-0.50
	Nov	10	3.00	-	0.50
00	Fev	9	3.25	-	0.25
	Mar	22	3.50	-	0.25
	Mai	4	3.75	-	0.25
	Jun	15	4.25	-	0.50
	Jun	28 (3)	-	4.25	-
	Set	6	-	4.50	0.25
	Out	11	-	4.75	0.25
01	Mai	15	-	4.50	-0.25
	Set	5	-	4.25	-0.25
	Set	19	-	3.75	-0.50
	Nov	14	-	3.25	-0.50
02	Dez	11	-	2.75	-0.50
03	Mar	12	-	2.50	-0.25
	Jun	9	-	2.00	-0.50
05	Dez	6	-	2.25	0.25
06	Mar	8	-	2.50	0.25
	Jun	15	-	2.75	0.25
	Ago	9	-	3.00	0.25
	Out	11	-	3.25	0.25
	Dez	13	-	3.50	0.25
07	Mar	14	-	3.75	0.25
	Jun	13	-	4.00	0.25
08	Jul	9	-	4.25	0.25
	Out	8 (4)	-	3.75	-0.50
	Out	9 (5)	3.75	-	-
	Nov	12	3.25	-	-0.50
	Dez	10	2.50	-	-0.75
09	Jan	21	2.00	-	-0.50

Date with effect from [1]	1 Level	2 Change	3 Level	4 Change
	Deposit facility		Marginal lending facility	

Date with effect from [1]	5 Level	6 Level	7 Change
	Fixed rate	Minimum bid rate	
	Fixed rate tender	Variable rate tenders	
	Main refinancing operations		

(1) O Conselho do BCE, no âmbito das decisões de política monetária, fixa simultaneamente as taxas de juro de facilidade permamente de depósito e de cedência de liquidez e a taxa mínima de proposta das operações principais de refinanciamento. Estas taxas têm efeito, salvo indicação em contrário, (i) no dia seguinte ao da reunião do Conselho do BCE para as facilidades permanentes e (ii) a partir da liquidação da primeira operação após aquela reunião para as operações principais de refinanciamento./In the context of monetary policy decisions, the Governing Council of the ECB sets, on a simultaneous basis, the interest rates on the marginal lending and deposit facilities and the minimum bid rate on the main refinancing operations. Unless otherwise stated, these interest rates have effect from : (i) the day following the meeting of the Governing Council in the case of standing facilities and (ii) the settlement date of the first operation following the above meeting in the case of main refinancing operations.

(2) Em 22 de Dezembro de 1998, o BCE anunciou que, como medida excepcional, entre 4 e 21 de Janeiro de 1999, seria aplicado um corredor estreito de 50 pontos base entre a taxa de juro da facilidade permanente de cedência de liquidez e a taxa de juro da facilidade permanente de depósito, com o objectivo de facilitar a transição para o novo sistema pelos participantes no mercado. / On 22 December 1998 the ECB announced that, as an exceptional measure between 4 and 21 January 1999, a narrow corridor of 50 basis points would be applied between the interest rates for the marginal lending facility and the deposit facility, aimed at facilitating the transition to the new regime by market participants.

(3) Em 8 de Junho de 2000, o BCE anunciou que, a partir da operação a ser liquidada em 28 de Junho de 2000, as operações principais de refinanciamento do Eurosistema seriam realizadas sob a forma de leilões de taxa variável. A taxa mínima de proposta refere-se à taxa de juro mínima à qual as contrapartes deverão colocar as suas propostas. / On 8 June 2000 the ECB announced that, starting from the operation to be settled on 28 June 2000, the main refinancing operations of the Eurosystem would be conducted as variable rate tenders. The minimum bid rate refers to the minimum interest rate at which counterparties may place their bids.

(4) Em 8 de Outubro de 2008, o BCE anunciou que a taxa mínima de proposta nas operações principais de refinanciamento do Eurosistema é alterada com efeitos a partir da operação a liquidar em 15 de Outubro de 2008./ On 8 October 2008, the ECB announced that the minimum bid rate on the main refinancing operations of the Eurosystem would be changed with effect from the operation to be settled on 15 October 2008.

(5) Em 9 de Outubro de 2008, o BCE reduziu o corredor das facilidades permanentes de 200 pontos base para 100 pontos base em torno da taxa de juro aplicável às operações principais de refinanciamento do Eurosistema. Assim, a partir desta data, a taxa da facilidade permanente de cedência de liquidez foi reduzida de 100 pontos base para 50 pontos base acima da taxa de juro aplicável às operações principais de refinanciamento, e a taxa da facilidade permanente de depósito passou de 100 pontos base para 50 pontos base abaixo da taxa de juro aplicável às operações principais de refinanciamento. A partir da operação a liquidar em 15 de Outubro de 2008, as operações principais de refinanciamento semanais serão realizadas através de um procedimento de leilão de taxa fixa com colocação total à taxa de juro aplicável às operações principais de refinanciamento./ As of 9 October 2008, the ECB has reduced the corridor of standing facilities from 200 basis points to 100 basis points around the interest rate on the main refinancing operation. Therefore, as of 9 October, the rate of the marginal lending facility has been reduced from 100 to 50 basis points above the interest rate on the main refinancing operation, and the rate of the deposit facility has increased from 100 basis points to 50 basis points below the interest rate on the main refinancing operation. Moreover, as from the operation settled on 15 October, the weekly main refinancing operations has been carried out through a fixed rate tender procedure with full allotment at the interest rate on the main refinancing operation.

B.7.1.1 TAXAS DE JURO SOBRE NOVAS OPERAÇÕES DE EMPRÉSTIMOS[1] CONCEDIDOS POR INSTITUIÇÕES FINANCEIRAS MONETÁRIAS A RESIDENTES NA ÁREA DO EURO

Médias ponderadas

INTEREST RATES ON NEW LOANS[1] GRANTED BY MONETARY FINANCIAL INSTITUTIONS TO RESIDENTS IN THE EURO AREA

Weighted averages

Fonte / Source: Banco de Portugal

Em percentagem / In percentages

		Sociedades não financeiras				Particulares								
		Operações até 1 milhão de euros		Operações acima de 1 milhão de euros		Para habitação			Para consumo				Para outros fins	
		Total	do qual: com prazo de fixação inicial de taxa até 1 ano[2]	Total	do qual: com prazo de fixação inicial de taxa até 1 ano[2]	Total	do qual: com prazo de fixação inicial de taxa até 1 ano[2]	TAEG[3]	Total	do qual: com prazo de fixação inicial de taxa até 1 ano[2]	do qual: com prazo de fixação inicial de taxa de 1 a 5 anos[2]	TAEG[3]	Total	do qual: com prazo de fixação inicial de taxa até 1 ano[2]
		1	2	3	4	5	6	7	8	9	10	11	12	13
04	Dez	5.52	5.52	3.53	3.53	3.45	3.39	4.06	8.55	7.43	10.59	9.70	6.32	6.20
05	Dez	5.73	5.73	3.93	3.93	3.53	3.50	4.21	8.25	8.02	8.61	9.26	6.12	5.91
06	Dez	6.51	6.52	5.00	5.03	4.41	4.40	5.03	8.78	7.29	10.29	10.59	7.16	7.13
07	Jul	6.87	6.87	5.25	5.25	4.74	4.72	5.48	9.07	7.82	10.82	10.83	7.79	7.74
	Ago	7.11	7.11	5.16	5.14	4.82	4.80	5.47	9.23	7.90	11.09	11.08	8.40	8.38
	Set	7.32	7.32	5.37	5.36	5.07	5.06	5.63	9.52	7.97	11.54	11.35	8.59	8.61
	Out	7.42	7.42	5.61	5.63	5.23	5.22	5.73	9.41	8.13	10.89	11.30	7.87	7.89
	Nov	7.36	7.37	5.52	5.52	5.21	5.19	5.72	9.49	8.06	10.87	11.54	7.89	7.96
	Dez	7.24	7.25	5.69	5.72	5.20	5.18	5.72	9.59	7.82	11.79	11.52	8.05	8.06
08	Jan	7.55	7.56	5.81	5.80	5.27	5.25	5.81	9.83	8.21	12.00	11.75	8.17	8.21
	Fev	7.24	7.25	5.27	5.27	5.12	5.10	5.70	9.81	8.08	11.98	11.82	8.46	8.48
	Mar	7.26	7.27	5.55	5.55	5.05	5.03	5.64	9.61	7.82	11.90	11.68	8.12	8.16
	Abr	7.53	7.53	5.82	5.83	5.27	5.25	5.80	9.82	8.07	12.03	11.98	8.53	8.48
	Mai	7.65	7.66	5.95	5.95	5.45	5.42	5.98	9.96	8.49	12.16	12.06	8.57	8.54
	Jun	7.67	7.68	5.79	5.79	5.61	5.58	6.14	9.96	8.28	12.10	12.06	7.96	7.92
	Jul	7.77	7.78	6.32	6.32	5.65	5.62	6.27	10.05	8.44	12.21	12.09	8.28	8.25
	Ago	7.93	7.93	6.13	6.13	5.71	5.70	6.38	10.21	8.60	12.55	12.35	8.55	8.53
	Set	7.83	7.83	6.51	6.51	5.76	5.74	6.42	10.31	8.60	12.63	12.52	8.59	8.61
	Out	8.08	8.08	6.26	6.25	5.67	5.67	6.31	10.30	8.75	12.58	12.44	8.43	8.44
	Nov	7.96	7.97	6.18	6.16	5.55	5.58	6.17	10.53	8.84	12.78	12.65	8.70	8.77
	Dez	7.25	7.25	5.76	5.79	4.94	4.96	5.68	9.91	8.13	12.61	11.88	6.22	6.18
		1	2	3	4	5	6	7	8	9	10	11	12	13
		Total	with initial rate fixation up to 1 year[2]	Total	with initial rate fixation up to 1 year[2]	Total	with initial rate fixation up to 1 year[2]	APRC[3]	Total	with initial rate fixation up to 1 year[2]	with initial rate fixation over 1 and up to 5 years[2]	APRC[3]	Total	with initial rate fixation up to 1 year[2]
			of which:		of which:		of which:			of which:	of which:			of which:
		Transactions up to and including EUR 1 million		Transactions over EUR 1 million		For house purchases			Consumer credit				Other purposes	
		Non-financial corporations				Private individuals								

(1) Operações denominadas em euros e excluindo os descobertos bancários. / Transactions denominated in euros and excluding bank overdrafts.
(2) Inclui operações a taxa variável. / Includes floating rate loans.
(3) Taxa anual de encargos efectiva global. / Annual percentage rate of charge.

Chama-se a atenção para o facto da desagregação por prazos usada neste Quadro corresponder aos prazos de fixação inicial da taxa de juro e não à maturidade contratual, que é o critério de desagregação aplicado às estatísticas das taxas de juro sobre saldos (ver Nota aos Quadros B.7.1.5 e B.7.1.6). Por exemplo, um novo empréstimo ao consumo a três anos com taxa de juro indexada, revista de 6 em 6 meses, é classificado neste Quadro no segmento "Empréstimos a particulares para consumo com prazo de fixação inicial de taxa até 1 ano", enquanto que um outro novo empréstimo ao consumo a três anos com taxa de juro fixa é classificado neste mesmo Quadro no segmento "Empréstimos a particulares para consumo com prazo de fixação inicial de taxa de 1 a 5 anos"; nos Quadros B.7.1.5 e B.7.1.6 estas duas operações são, em ambos os casos, classificadas no segmento "Empréstimos a particulares para consumo e outros fins - operações de 1 a 5 anos".
Saliente-se, ainda, que as taxas de juro das novas operações de empréstimos apresentadas neste Quadro, por serem agregadas com recurso exclusivo aos montantes das operações e por estarem desagregadas por prazo de fixação inicial de taxa e não por prazo contratual, não podem ser interpretadas como o contributo na margem para as taxas de juro dos saldos (ver Notas no fim da publicação relativas a este Capítulo). Tal implica, nomeadamente, que se perde o significado habitual dos *spreads* face aos indexantes relevantes.

It should be noted that the maturity breakdown used in this Table refers to the initial rate fixation period and not to the original maturity, which is the criterion applied to interest rate statistics on outstanding amounts (see Note to Tables B.7.1.5 and B.7.1.6). For example, a new consumer credit at 3 years with indexed interest rate, revised every 6 months, is classified in this Table in the segment "Consumer credit to private individuals with an initial rate fixation up to 1 year", whereas another new consumer credit at 3 years with fixed interest rate is classified under "Consumer credit to private individuals with an initial rate fixation over 1 and up to 5 years"; in Tables B.7.1.5 and B.7.1.6 these transactions are both recorded under "Consumer credit and loans to other purposes to private individuals - over 1 and up to 5 years".
Additionally, given that the interest rates on new business loans presented in this Table are weighted only by volumes and that the breakdown refers to the initial rate fixation period and not to the original maturity, the interest rates on new business should not be interpreted as a contribute at the margin to the interest rates on outstanding amounts (see Notes to this Chapter at the end of this publication). In particular, this implies that the usual meaning of spreads vis-à-vis the relevant reference rates is lost.

B.7.1.2 MONTANTES DE NOVAS OPERAÇÕES DE EMPRÉSTIMOS[1] CONCEDIDOS POR INSTITUIÇÕES FINANCEIRAS MONETÁRIAS A RESIDENTES NA ÁREA DO EURO

Volumes mensais

NEW LOANS[1] GRANTED BY MONETARY FINANCIAL INSTITUTIONS TO RESIDENTS IN THE EURO AREA

Monthly volumes

Fonte / Source: Banco de Portugal

10^6euros

		Sociedades não financeiras				Particulares						
		Operações até 1 milhão de euros		Operações acima de 1 milhão de euros		Para habitação		Para consumo			Para outros fins	
		Total	do qual: com prazo de fixação inicial de taxa até 1 ano[2]	Total	do qual: com prazo de fixação inicial de taxa até 1 ano[2]	Total	do qual: com prazo de fixação inicial de taxa até 1 ano[2]	Total	do qual: com prazo de fixação inicial de taxa até 1 ano[2]	do qual: com prazo de fixação inicial de taxa de 1 a 5 anos[2]	Total	do qual: com prazo de fixação inicial de taxa até 1 ano[2]
		1	2	3	4	5	6	7	8	9	10	11
04	Dez	3 286	3 222	4 338	4 284	1 870	1 770	463	296	76	753	699
05	Dez	2 909	2 863	3 379	3 330	1 695	1 671	385	252	53	651	604
06	Dez	2 709	2 661	3 431	3 138	1 547	1 538	284	119	62	849	806
07	Jul	2 575	2 526	4 014	3 933	1 875	1 860	320	118	71	559	504
	Ago	2 168	2 133	2 478	2 326	1 795	1 781	296	108	72	427	382
	Set	2 123	2 092	2 547	2 494	1 684	1 670	322	120	81	403	366
	Out	2 509	2 469	3 689	3 487	1 875	1 859	344	135	75	797	739
	Nov	2 423	2 389	2 966	2 955	1 719	1 703	326	128	71	620	557
	Dez	2 571	2 519	4 164	3 977	1 773	1 750	323	129	73	543	501
08	Jan	2 229	2 200	3 400	3 364	1 522	1 502	293	113	67	589	534
	Fev	2 172	2 142	3 371	3 371	1 345	1 321	309	112	70	436	383
	Mar	2 201	2 174	3 049	3 040	1 223	1 191	347	118	74	414	400
	Abr	2 193	2 166	2 586	2 560	1 299	1 261	367	121	80	406	382
	Mai	2 177	2 150	2 414	2 385	1 214	1 170	346	125	77	443	429
	Jun	2 170	2 138	3 148	3 148	1 161	1 110	331	112	78	514	502
	Jul	2 478	2 449	3 865	3 865	1 205	1 148	345	111	78	536	523
	Ago	1 989	1 967	2 180	2 173	899	852	282	91	67	328	318
	Set	2 213	2 187	2 525	2 521	889	838	313	101	74	349	333
	Out	2 388	2 363	2 688	2 683	989	930	316	114	75	516	497
	Nov	2 059	2 033	2 375	2 277	932	882	277	101	63	361	336
	Dez	2 526	2 491	3 898	3 807	848	781	321	141	70	737	722

	1	2	3	4	5	6	7	8	9	10	11
	Total	with initial rate fixation up to 1 year[2] of which:	Total	with initial rate fixation up to 1 year[2] of which:	Total	with initial rate fixation up to 1 year[2] of which:	Total	with initial rate fixation up to 1 year[2] of which:	with initial rate fixation over 1 and up to 5 years[2] of which:	Total	with initial rate fixation up to 1 year[2] of which:
	Transactions up to and including EUR 1 million		Transactions over EUR 1 million		For house purchases		Consumer credit			Other purposes	
	Non-financial corporations				Private individuals						

(1) Operações denominadas em euros e excluindo os descobertos bancários. / Transactions denominated in euros and excluding bank overdrafts.
(2) Inclui operações a taxa variável./ Includes floating rate loans.

Chama-se a atenção para o facto da desagregação por prazos usada neste Quadro corresponder aos prazos de fixação inicial da taxa de juro e não à maturidade contratual, que é o critério de desagregação aplicado às estatísticas das taxas de juro sobre saldos (ver Nota aos Quadros B.7.1.5 e B.7.1.6). Por exemplo, um novo empréstimo ao consumo a três anos com taxa de juro indexada, revista de 6 em 6 meses, é classificado neste Quadro no segmento "Empréstimos a particulares para consumo com prazo de fixação inicial de taxa até 1 ano", enquanto que um outro novo empréstimo ao consumo a três anos com taxa de juro fixa é classificado neste mesmo Quadro no segmento "Empréstimos a particulares para consumo com prazo de fixação inicial de taxa de 1 a 5 anos"; nos Quadros B.7.1.5 e B 7.1.6 estas duas operações são, em ambos os casos, classificadas no segmento "Empréstimos a particulares para consumo e outros fins - operações de 1 a 5 anos".

It should be noted that the maturity breakdown used in this Table refers to the initial rate fixation period and not to the original maturity, which is the criterion applied to interest rate statistics on outstanding amounts (see Note to Tables B.7.1.5 and B.7.1.6). For example, a new consumer credit at 3 years with indexed interest rate, revised every 6 months, is classified in this Table in the segment "Consumer credit to private individuals with an initial rate fixation up to 1 year", whereas another new consumer credit at 3 years with fixed interest rate is classified under "Consumer credit to private individuals with an initial rate fixation over 1 and up to 5 years"; in Tables B.7.1.5 and B.7.1.6 these transactions are both recorded under "Consumer credit and loans to other purposes to private individuals - over 1 and up to 5 years".

B.7.1.3 TAXAS DE JURO SOBRE NOVAS OPERAÇÕES DE DEPÓSITOS COM PRAZO ACORDADO[1] DE RESIDENTES NA ÁREA DO EURO EM INSTITUIÇÕES FINANCEIRAS MONETÁRIAS

INTEREST RATES ON NEW DEPOSITS WITH AGREED MATURITY[1] PLACED BY RESIDENTS IN THE EURO AREA WITH MONETARY FINANCIAL INSTITUTIONS

Médias ponderadas

Weighted averages

Fonte / Source: Banco de Portugal

Em percentagem / In percentages

		Sociedades não financeiras		Particulares	
		Total	do qual: Até 1 ano	Total	do qual: Até 1 ano
		1	2	3	4
04	Dez	2.21	2.20	1.89	1.89
05	Dez	2.40	2.40	1.99	1.98
06	Dez	3.84	3.84	3.25	3.27
07	Jul	4.06	4.06	3.74	3.73
	Ago	4.18	4.18	3.74	3.75
	Set	4.25	4.25	3.94	3.95
	Out	4.28	4.28	4.08	4.11
	Nov	4.26	4.26	3.96	3.96
	Dez	4.81	4.81	4.06	4.16
08	Jan	4.36	4.36	3.97	4.00
	Fev	4.21	4.21	3.94	3.95
	Mar	4.35	4.35	3.94	4.00
	Abr	4.42	4.42	4.10	4.13
	Mai	4.41	4.41	4.16	4.19
	Jun	4.62	4.61	4.22	4.23
	Jul	4.71	4.70	4.53	4.52
	Ago	4.65	4.66	4.38	4.46
	Set	4.78	4.78	4.44	4.47
	Out	4.77	4.77	4.66	4.65
	Nov	3.99	3.99	4.27	4.28
	Dez	3.71	3.71	3.71	3.68
		1 Total	2 Up to 1 year of which:	3 Total	4 Up to 1 year of which:
		Non-financial corporations		Private individuals	

(1) Operações denominadas em euros relativas a depósitos a prazo e de poupança e equiparados a depósitos (excluindo acordos de recompra e depósitos com pré-aviso). / Transactions denominated in euros regarding deposits with agreed maturity, savings' deposits and deposit-like instruments (excluding repurchase agreements and deposits redeemable at notice).

As taxas de juro das novas operações de depósito apresentadas neste Quadro, por serem agregadas com recurso exclusivo aos montantes das operações, não podem ser interpretadas como o contributo na margem para as taxas de juro dos saldos (ver Notas no fim da publicação relativas a este Capítulo). Tal implica, nomeadamente, que se perde o significado habitual dos *spreads* face aos indexantes relevantes.

Given that the interest rates on new business loans presented in this Table are weighted only by volumes and that the breakdown refers to the initial rate fixation period of the rate and not to the original maturity, the interest rates on new business should not be interpreted as a contribute at the margin to the interest rates on outstanding amounts (see Notes to this Chapter at the end of this publication). In particular, this implies that the usual

B.7.1.4 MONTANTES DE NOVAS OPERAÇÕES DE DEPÓSITOS COM PRAZO ACORDADO[1] DE RESIDENTES NA ÁREA DO EURO EM INSTITUIÇÕES FINANCEIRAS MONETÁRIAS

NEW DEPOSITS WITH AGREED MATURITY[1] PLACED BY RESIDENTS IN THE EURO AREA WITH MONETARY FINANCIAL INSTITUTIONS

Volumes mensais

Monthly volumes

Fonte / Source: Banco de Portugal

10^6 euros

		Sociedades não financeiras		Particulares	
		Total	do qual: Até 1 ano	Total	do qual: Até 1 ano
		1	2	3	4
04	Dez	11 878	11 854	10 153	9 305
05	Dez	10 676	10 659	6 063	5 543
06	Dez	10 651	10 628	7 990	7 592
07	Jul	8 238	8 196	7 691	7 280
	Ago	9 220	9 203	7 958	7 498
	Set	12 760	12 737	8 031	7 511
	Out	9 272	9 261	8 922	8 559
	Nov	8 663	8 647	8 348	8 042
	Dez	8 673	8 632	7 952	7 537
08	Jan	9 553	9 523	10 080	9 535
	Fev	8 773	8 725	9 186	8 861
	Mar	12 314	12 303	9 101	8 726
	Abr	9 965	9 954	9 819	9 493
	Mai	7 170	7 160	9 728	9 346
	Jun	7 788	7 739	8 929	8 524
	Jul	8 641	8 615	11 618	11 121
	Ago	7 539	7 525	10 688	9 971
	Set	7 486	7 471	10 701	10 104
	Out	8 779	8 754	12 024	11 519
	Nov	8 860	8 841	10 192	9 835
	Dez	8 908	8 893	10 019	9 143
		1 Total	2 Up to 1 year of which:	3 Total	4 Up to 1 year of which:
		Non-financial corporations		Private individuals	

(1) Operações denominadas em euros relativas a depósitos a prazo e de poupança e equiparados a depósitos (excluindo acordos de recompra e depósitos com pré-aviso). / Transactions denominated in euros regarding deposits with agreed maturity, savings' deposits and deposit-like instruments (excluding repurchase agreements and deposits redeemable at notice).

B.7.1.5 TAXAS DE JURO DE SALDOS DE EMPRÉSTIMOS[1] CONCEDIDOS POR INSTITUIÇÕES FINANCEIRAS MONETÁRIAS A RESIDENTES NA ÁREA DO EURO

Médias ponderadas

INTEREST RATES ON OUTSTANDING AMOUNTS OF LOANS[1] GRANTED BY MONETARY FINANCIAL INSTITUTIONS TO RESIDENTS IN THE EURO AREA

Weighted averages

Fonte / Source: Banco de Portugal

Em percentagem / In percentages

		Sociedades não financeiras			Particulares					Por memória: descobertos bancários	
					Habitação		Consumo e outros fins				
		Até 1 ano[2]	De 1 a 5 anos[2]	A mais de 5 anos[2]	Total	do qual: A mais de 5 anos[2]	Até 1 ano[2]	De 1 a 5 anos[2]	A mais de 5 anos[2]	Sociedades não financeiras	Particulares
		1	2	3	4	5	6	7	8	9	10
04	Dez	4.53	4.17	4.08	3.78	3.75	8.74	7.88	6.49	4.26	9.48
05	Dez	4.69	4.21	4.18	3.73	3.71	8.93	7.47	6.92	4.28	9.79
06	Dez	5.72	5.17	5.16	4.79	4.78	9.24	7.90	7.37	5.55	10.56
07	Jul	6.10	5.60	5.55	5.15	5.14	10.20	8.35	7.69	5.94	11.65
	Ago	6.13	5.63	5.58	5.18	5.17	10.17	8.37	7.70	5.97	11.48
	Set	6.29	5.72	5.67	5.29	5.29	10.46	8.42	7.65	6.13	11.78
	Out	6.51	5.84	5.78	5.38	5.38	10.56	8.53	7.72	6.39	11.89
	Nov	6.53	5.89	5.80	5.45	5.44	10.48	8.52	7.75	6.43	11.72
	Dez	6.61	5.92	5.84	5.51	5.50	10.45	8.52	7.78	6.57	11.57
08	Jan	6.64	6.01	5.95	5.55	5.55	10.59	8.54	7.87	6.50	11.66
	Fev	6.53	5.94	5.84	5.55	5.54	10.71	8.53	7.83	6.44	11.86
	Mar	6.58	5.91	5.77	5.50	5.50	10.76	8.59	7.80	6.45	11.78
	Abr	6.60	5.93	5.80	5.47	5.46	10.76	8.65	7.82	6.47	11.83
	Mai	6.68	5.96	5.84	5.52	5.52	10.80	8.74	7.86	6.57	11.85
	Jun	6.81	6.07	5.92	5.63	5.62	10.90	8.78	7.88	6.75	11.90
	Jul	6.93	6.17	6.04	5.71	5.70	11.08	8.84	7.94	6.89	12.00
	Ago	6.92	6.23	6.07	5.77	5.76	11.03	8.86	8.02	6.87	12.16
	Set	6.95	6.30	6.10	5.86	5.85	11.32	8.93	8.08	6.88	12.55
	Out	7.10	6.39	6.23	5.93	5.93	11.35	9.04	8.13	7.12	12.57
	Nov	6.90	6.38	6.20	5.99	5.99	11.31	9.10	8.17	6.82	12.50
	Dez	6.50	6.09	5.83	5.86	5.86	10.74	8.90	7.98	6.33	12.18
		1	2	3	4	5	6	7	8	9	10
		Up to 1 year[2]	Over 1 and up to 5 years[2]	Over 5 years[2]	Total	Over 5 years[2] of which	Up to 1 year[2]	Over 1 and up to 5 years[2]	Over 5 years[2]	Non-financial corporations	Private individuals
		Non-financial corporations			For house purchases		Consumer credit and other purposes				
					Private individuals					Memo items: bank overdrafts	

(1) Operações denominadas em euros. / Transactions denominated in euros.
(2) O prazo relevante é o prazo contratual das operações. / Breakdown by original maturity.

Chama-se a atenção para o facto da desagregação por prazos usada neste Quadro corresponder à maturidade contratual, enquanto nos Quadros B.7.1.1 e B.7.1.2, relativos a novas operações, o critério de desagregação respeita aos prazos de fixação inicial da taxa de juro (ver Nota aos Quadros B.7.1.1 e B.7.1.2). Por exemplo, tanto um empréstimo ao consumo a três anos com taxa de juro indexada, revista de 6 em 6 meses, como um empréstimo ao consumo a três anos com taxa de juro fixa são classificados neste Quadro no mesmo segmento, ou seja em "Empréstimos a particulares para consumo e outros fins - operações de 1 a 5 anos", enquanto nos Quadros B.7.1.1 e B.7.1.2 estas duas operações são classificadas em segmentos distintos, respectivamente em "Empréstimos a particulares para consumo com prazo de fixação inicial de taxa até 1 ano" e em "Empréstimos a particulares para consumo com prazo de fixação inicial de taxa de 1 a 5 anos".

It should be noted that the maturity breakdown used in this Table refers to the original maturity and not to the initial rate fixation period, which is the criterion applied to the interest rate statistics on new business (see Note to Tables B.7.1.1 and B.7.1.2). For example, both a new consumer credit at 3 years with indexed interest rate, revised every 6 months, and with fixed interest rate are classified in this Table in the same segment "Consumer credit and loans to other purposes to private individuals - over 1 and up to 5 years", whereas in Tables B.7.1.1 and B.7.1.2 they are included in separate segments, "Consumer credit to private individuals with an initial rate fixation up to 1 year" and "Consumer credit to private individuals with an initial rate fixation over 1 and up to 5 years", respectively.

B.7.1.6 SALDOS DE EMPRÉSTIMOS[1] CONCEDIDOS POR INSTITUIÇÕES FINANCEIRAS MONETÁRIAS A RESIDENTES NA ÁREA DO EURO

Saldos em fim de mês

OUTSTANDING AMOUNTS OF LOANS[1] GRANTED BY MONETARY FINANCIAL INSTITUTIONS TO RESIDENTS IN THE EURO AREA

End-of-month figures

Fonte / Source: Banco de Portugal

10^6 euros

		Sociedades não financeiras			Particulares					Por memória: descobertos bancários	
					Habitação		Consumo e outros fins				
		Até 1 ano[2]	De 1 a 5 anos[2]	A mais de 5 anos[2]	Total	do qual: A mais de 5 anos[2]	Até 1 ano[2]	De 1 a 5 anos[2]	A mais de 5 anos[2]	Sociedades não financeiras	Particulares
		1	2	3	4	5	6	7	8	9	10
04	Dez	39 066	21 717	22 451	71 101	70 189	6 034	6 120	7 672	22 007	3 167
05	Dez	38 756	21 526	26 759	79 452	78 444	6 344	5 522	8 766	20 391	3 478
06	Dez	38 073	23 838	31 571	91 896	90 774	6 985	6 247	10 185	19 191	3 977
07	Jul	39 355	26 114	34 780	97 292	95 991	7 416	6 081	11 093	19 528	4 220
	Ago	39 001	26 353	35 115	98 393	97 060	7 519	6 068	11 225	19 902	4 411
	Set	39 537	26 792	35 551	99 391	98 030	7 575	6 016	11 358	20 196	4 516
	Out	39 518	26 993	36 193	100 419	99 033	7 627	6 036	11 463	20 316	4 502
	Nov	39 671	27 554	36 617	101 413	100 005	7 608	6 532	12 113	20 702	4 470
	Dez	39 491	27 970	37 567	101 094	99 654	7 890	6 584	12 242	20 170	4 914
08	Jan	39 851	28 236	37 982	101 881	100 438	7 807	6 655	12 324	20 488	4 818
	Fev	40 326	27 927	38 914	102 584	101 145	7 847	6 612	12 438	21 203	4 833
	Mar	40 862	28 175	39 755	103 308	101 864	7 874	6 615	12 634	21 422	4 857
	Abr	41 363	28 392	40 509	104 122	102 687	7 933	6 596	12 769	21 570	4 903
	Mai	41 034	28 549	41 044	104 832	103 377	7 957	6 552	12 847	21 160	4 920
	Jun	42 221	28 783	41 201	105 550	104 197	8 058	6 640	12 872	21 838	4 949
	Jul	42 614	28 475	41 871	106 173	104 820	8 006	6 669	12 907	21 423	4 898
	Ago	41 672	29 135	42 358	106 614	105 841	8 102	6 833	12 740	21 400	4 958
	Set	41 847	29 364	42 828	105 171	104 405	8 146	6 860	12 758	21 588	5 001
	Out	41 510	29 788	43 257	105 520	104 796	8 111	6 798	12 822	21 424	4 972
	Nov	41 847	29 749	43 632	105 892	105 185	8 063	6 821	12 836	21 855	4 938
	Dez	42 176	31 286	46 002	105 227	104 567	8 447	6 767	13 007	21 661	5 059

	1	2	3	4	5	6	7	8	8	10
	Up to 1 year[2]	Over 1 and up to 5 years[2]	Over 5 years[2]	Total	Over 5 years[2] of which:	Up to 1 year[2]	Over 1 and up to 5 years[2]	Over 5 years[2]	Non-financial corporations	Private individuals
	Non-financial corporations			For house purchases		Consumer credit and other purposes				
				Private individuals					Memo items: bank overdrafts	

(1) Operações denominadas em euros./ Transactions denominated in euros.
(2) O prazo relevante é o prazo contratual das operações. / Breakdown by original maturity.

Chama-se a atenção para o facto da desagregação por prazos usada neste Quadro corresponder à maturidade contratual, enquanto nos Quadros B.7.1.1 e B.7.1.2, relativos a novas operações, o critério de desagregação respeita aos prazos de fixação inicial da taxa de juro (ver Nota aos Quadros B.7.1.1 e B.7.1.2). Por exemplo, tanto um empréstimo ao consumo a três anos com taxa de juro indexada, revista de 6 em 6 meses, como um empréstimo ao consumo a três anos com taxa de juro fixa são classificados neste Quadro no mesmo segmento, ou seja em "Empréstimos a particulares para consumo e outros fins - operações de 1 a 5 anos", enquanto nos Quadros B.7.1.1 e B.7.1.2 estas duas operações são classificadas em segmentos distintos, respectivamente em "Empréstimos a particulares para consumo com prazo de fixação inicial de taxa até 1 ano" e em "Empréstimos a particulares para consumo com prazo de fixação inicial de taxa de 1 a 5 anos".

It It should be noted that the maturity breakdown used in this Table refers to the original maturity and not to the initial rate fixation period, which is the criteria applied to the interest rate statistics on new business (see Note to Tables B.7.1.1 and B.7.1.2). For example, both a new consumer credit at 3 years with indexed interest rate, revised every 6 months, and with fixed interest rate are classified in this Table in the same segment "Consumer credit and loans to other purposes to private individuals - over 1 and up to 5 years", whereas in Tables B.7.1.1 and B.7.1.2 they are included in separate segments, "Consumer credit to private individuals with an initial rate fixation up to 1 year" and "Consumer credit to private individuals with an initial rate fixation over 1 and up to 5 years", respectively.

B.7.1.7 TAXAS DE JURO DE SALDOS DE DEPÓSITOS COM PRAZO ACORDADO[1] DE RESIDENTES NA ÁREA DO EURO EM INSTITUIÇÕES FINANCEIRAS MONETÁRIAS

Médias ponderadas

INTEREST RATES ON OUTSTANDING AMOUNTS OF DEPOSITS WITH AGREED MATURITY[1] PLACED BY RESIDENTS IN THE EURO AREA WITH MONETARY FINANCIAL INSTITUTIONS

Weighted averages

Fonte / Source: Banco de Portugal

Em percentagem / In percentages

		Sociedades não financeiras			Particulares		
		Responsabilidades à vista	Depósitos com prazo acordado[1]		Responsabilidades à vista	Depósitos com prazo acordado[1]	
			Até 2 anos	A mais de 2 anos		Até 2 anos	A mais de 2 anos
		1	2	3	4	5	6
04	Dez	0.51	2.29	4.68	0.20	1.98	2.32
05	Dez	0.71	2.46	4.62	0.15	1.93	2.32
06	Dez	1.11	3.66	5.11	0.18	2.43	2.54
07	Jul	0.94	4.11	5.57	0.23	2.78	2.77
	Ago	1.00	4.17	5.57	0.23	2.87	2.74
	Set	1.23	4.28	5.49	0.24	2.97	2.80
	Out	1.10	4.38	5.49	0.23	3.07	2.80
	Nov	1.05	4.42	5.45	0.22	3.15	2.83
	Dez	1.32	4.75	5.39	0.20	3.23	2.72
08	Jan	1.23	4.42	5.44	0.22	3.27	2.73
	Fev	1.10	4.40	5.43	0.31	3.28	2.74
	Mar	1.37	4.41	5.40	0.26	3.30	2.76
	Abr	1.19	4.51	5.40	0.29	3.35	2.76
	Mai	1.23	4.59	5.40	0.29	3.42	2.75
	Jun	1.39	4.68	5.38	0.24	3.48	2.75
	Jul	1.41	4.71	5.80	0.28	3.60	2.76
	Ago	1.48	4.74	5.78	0.23	3.70	2.68
	Set	1.48	4.84	5.77	0.24	3.78	2.67
	Out	1.29	4.94	5.78	0.31	3.90	2.68
	Nov	1.23	4.63	5.78	0.31	3.96	2.70
	Dez	0.91	4.58	5.75	0.17	3.89	2.71
		1	2	3	4	5	6
		Overnight	Up to 2 years	Over 2 years	Overnight	Up to 2 years	Over 2 years
			Deposits with agreed maturity[1]			Deposits with agreed maturity[1]	
		Non-financial corporations			Private individuals		

(1) Operações denominadas em euros relativas a depósitos a prazo e de poupança e equiparados a depósitos (excluindo acordos de recompra e depósitos com pré-aviso). / Transactions denominated in euros regarding deposits with agreed maturity, savings' deposits and deposit-like instruments (excluding repurchase agreements and deposits redeemable at notice).

B.7.1.8 SALDOS DE DEPÓSITOS COM PRAZO ACORDADO[1] DE RESIDENTES NA ÁREA DO EURO EM INSTITUIÇÕES FINANCEIRAS MONETÁRIAS

Saldos em fim de mês

OUTSTANDING AMOUNTS OF DEPOSITS WITH AGREED MATURITY[1] PLACED BY RESIDENTS IN THE EURO AREA WITH MONETARY FINANCIAL INSTITUTIONS

End-of-month figures

Fonte / Source: Banco de Portugal

10^6 euro

		Sociedades não financeiras			Particulares		
		Responsabilidades à vista	Depósitos com prazo acordado[1]		Responsabilidades à vista	Depósitos com prazo acordado[1]	
			Até 2 anos	A mais de 2 anos		Até 2 anos	A mais de 2 anos
		1	2	3	4	5	6
04	Dez	13 564	14 482	1 286	27 189	57 490	4 323
05	Dez	16 037	17 629	1 224	29 769	55 806	4 457
06	Dez	16 758	17 884	1 211	30 126	58 135	3 971
07	Jul	14 946	18 437	1 190	30 891	59 123	4 398
	Ago	13 582	20 181	1 192	30 057	60 370	4 343
	Set	15 308	18 429	1 199	29 688	61 573	4 449
	Out	14 847	19 936	1 205	29 146	63 084	4 490
	Nov	13 927	20 093	1 197	30 010	64 534	4 485
	Dez	15 987	19 960	1 188	29 442	65 867	4 561
08	Jan	14 700	19 848	1 175	30 099	67 161	4 538
	Fev	13 470	21 218	1 161	28 922	67 874	4 495
	Mar	15 045	20 143	1 146	28 628	68 522	4 464
	Abr	14 528	20 475	1 148	28 636	70 197	4 412
	Mai	14 505	19 738	1 130	27 914	71 183	4 334
	Jun	15 315	17 948	1 125	28 597	71 831	4 390
	Jul	15 403	18 621	1 118	29 649	73 640	4 372
	Ago	14 231	19 250	1 122	28 549	75 284	4 397
	Set	15 599	18 725	1 120	28 031	76 391	4 459
	Out	13 990	18 509	1 117	27 553	78 433	4 387
	Nov	14 012	18 489	1 100	28 752	80 197	4 264
	Dez	15 157	16 780	1 092	27 541	81 876	4 244
		1	2	3	4	5	6
		Overnight	Up to 2 years	Over 2 years	Overnight	Up to 2 years	Over 2 years
			Deposits with agreed maturity[1]			Deposits with agreed maturity[1]	
		Non-financial corporations			Private individuals		

(1) Operações denominadas em euros relativas a depósitos a prazo e de poupança e equiparados a depósitos (excluindo acordos de recompra e depósitos com pré-aviso). / Transactions denominated in euros regarding deposits with agreed maturity, savings' deposits and deposit-like instruments (excluding repurchase agreements and deposits redeemable at notice).

B.7.2.1 CUSTOS POR NATUREZA DE OUTRAS INSTITUIÇÕES FINANCEIRAS MONETÁRIAS[1] (continua)

Valores acumulados desde o início do ano

OTHER MONETARY FINANCIAL INSTITUTIONS' OPERATING COSTS[1] (to be continued)

Cumulative values since the beginning of the year

Fonte / Source: Banco de Portugal

10^6 euros

		Recursos de instituições de crédito				Outros recursos					
		Instituições de crédito no País		Instituições de crédito no estrangeiro	Total	Depósitos	Empréstimos	Títulos	Capitais próprios e equiparados	Garantias recebidas	Compromissos assumidos por terceiros
		das quais: Banco de Portugal	Total								
		1	2	3	4=2+3	5	6	7	8	9	10
03	Jun	3	383	1 347	1 730	1 209	1	819	169	2	2
	Set	4	562	1 976	2 537	1 721	1	1 192	246	2	3
	Dez	5	718	2 603	3 320	2 213	1	1 571	325	3	4
04	Mar	3	147	618	765	478	2	359	75	1	2
	Jun	12	294	1 246	1 540	955	3	659	148	2	4
	Set	26	449	1 901	2 350	1 448	4	911	219	3	7
	Dez	43	619	2 594	3 214	1 972	6	1 118	292	4	7
05	Mar	25	133	672	806	503	2	537	73	1	0
	Jun	56	268	1 377	1 645	1 026	4	938	141	2	0
	Set	84	395	2 116	2 511	1 545	10	1 399	213	3	0
	Dez	114	515	2 819	3 334	2 257	17	1 751	308	4	1
06	Mar	40	150	846	996	601	110	669	75	2	0
	Jun	90	325	1 836	2 161	1 184	215	1 545	161	5	0
	Set	133	507	2 921	3 427	1 831	345	1 461	240	7	0
	Dez	135	663	4 167	4 830	2 575	501	1 899	323	7	1
07	Mar	2	166	1 304	1 470	809	146	742	89	2	0
	Jun	5	378	2 714	3 092	1 693	325	1 199	184	3	0
	Set	8	576	4 209	4 785	2 686	522	1 890	284	5	0
	Dez	23	786	5 858	6 644	3 806	760	2 795	391	8	0
08	Mar	21	201	1 581	1 782	1 193	229	1 275	120	2	0
	Jun	48	412	3 137	3 549	2 441	489	2 150	243	4	0
	Set	81	635	4 617	5 252	3 728	769	3 182	369	6	0

	1	2	3	4=2+3	5	6	7	8	9	10
	Banco de Portugal	Total	Foreign credit institutions	Total	Deposits	Loans	Securities	Capital accounts	Received guarantees	Commitments assumed by third parties
	of which: Domestic credit institutions									
	Credit institutions resources				Other resources					

B.7.2.1 CUSTOS POR NATUREZA DE OUTRAS INSTITUIÇÕES FINANCEIRAS MONETÁRIAS[1] (continuação)

Valores acumulados desde o início do ano

OTHER MONETARY FINANCIAL INSTITUTIONS' OPERATING COSTS[1] (continued)

Cumulative values since the beginning of the year

Fonte / Source: Banco de Portugal

10^6 euros

		Operações cambiais, de taxa de juro e sobre cotações			Serviços bancários e operações realizadas por terceiros	Outros custos				Total
		das quais:		Total		dos quais:			Total	
		Operações cambiais	Operações de *swap*			Custos com o pessoal	Fornecimentos e serviços de terceiros	Amortizações e provisões do exercício		
		11	12	13	14	15	16	17	18	19=4+...+10+13+14+18
03	Jun	2 813	3 400	6 876	111	1 096	888	1 690	4 376	15 294
	Set	4 471	5 161	10 646	170	1 638	1 364	2 510	6 554	23 073
	Dez	6 129	7 546	15 220	239	2 199	1 817	3 585	9 070	31 966
04	Mar	1 288	2 888	4 619	64	540	463	779	2 127	8 491
	Jun	2 441	5 205	8 413	135	1 090	977	1 646	4 340	16 199
	Set	3 430	7 803	12 570	210	1 660	1 444	2 525	6 604	24 327
	Dez	4 312	11 417	18 338	283	2 259	2 023	3 726	9 300	34 534
05	Mar	2 363	2 860	11 923	59	596	470	735	2 643	16 548
	Jun	4 234	8 918	19 122	138	1 228	983	1 567	5 138	28 154
	Set	5 137	14 667	26 888	206	1 862	1 498	2 392	6 778	39 554
	Dez	6 269	17 646	32 406	269	2 716	2 099	3 318	9 530	49 877
06	Mar	1 970	4 135	27 104	75	754	445	916	2 476	32 108
	Jun	3 748	7 340	30 972	154	1 447	977	1 564	4 696	41 092
	Set	4 983	13 561	33 516	235	2 188	1 505	2 334	7 027	48 088
	Dez	7 644	22 450	59 050	340	3 017	2 078	3 369	10 018	79 542
07	Mar	1 694	5 317	13 872	94	724	488	699	2 575	19 800
	Jun	3 299	11 268	30 268	288	1 451	1 044	1 618	5 434	42 486
	Set	5 783	18 598	40 989	402	2 211	1 605	2 347	8 169	59 731
	Dez	8 547	25 432	57 797	549	3 139	2 241	3 710	11 927	84 677
08	Mar	3 670	9 308	25 686	107	746	526	1 037	3 296	33 690
	Jun	8 581	19 188	54 241	221	1 547	1 109	2 229	6 552	69 890
	Set	15 472	34 367	87 851	342	2 299	1 652	3 566	9 962	111 462

	11	12	13	14	15	16	17	18	19=4+...+10+13+14+18
	Exchange operations	Swap operations	Total	Bank services and third parties operations	Personnel costs	Supplies and services from third parties	Depreciation and provisions	Total	Total
	of which:				of which:				
	Foreign exchange, interest rate and quotation operations				Other costs				

(1) A alteração do normativo contabilístico a partir de Janeiro 2005 teve impacte nas séries apresentadas./The change of the accounting framework as of January 2005 affected the series presented.

B.7.2.2 PROVEITOS POR NATUREZA DE OUTRAS INSTITUIÇÕES FINANCEIRAS MONETÁRIAS[1] (continua)

Valores acumulados desde o início do ano

OTHER MONETARY FINANCIAL INSTITUTIONS' OPERATING INCOME[1] (to be continued)

Cumulative values since the beginning of the year

Fonte / Source: Banco de Portugal

10^6 euros

		Aplicações em instituições de crédito				Outras aplicações			
		Instituições de crédito no país		Instituições de crédito no estrangeiro	Total	Crédito	Títulos	Garantias prestadas	Compromissos perante terceiros
		das quais: Banco de Portugal	Total						
		1	2	3	4=2+3	5	6	7	8
03	Jun	69	499	552	1 051	4 297	1 526	98	28
	Set	97	724	810	1 534	6 270	2 137	151	39
	Dez	120	910	1 101	2 011	8 247	2 835	205	53
04	Mar	22	184	264	448	1 931	792	53	13
	Jun	43	363	525	888	3 844	1 306	111	36
	Set	65	552	814	1 367	5 815	1 741	167	49
	Dez	83	757	1 150	1 907	7 818	2 722	227	73
05	Mar	17	156	292	448	1 975	814	55	5
	Jun	33	300	606	906	3 989	1 887	118	12
	Set	51	440	920	1 360	6 031	2 696	174	17
	Dez	68	567	1 343	1 910	7 928	3 555	229	22
06	Mar	20	161	361	522	2 314	1 391	55	2
	Jun	44	342	786	1 127	4 736	2 577	118	7
	Set	69	549	1 218	1 766	7 396	3 221	172	10
	Dez	100	787	1 724	2 511	10 263	4 402	230	17
07	Mar	32	260	520	781	2 984	1 280	56	4
	Jun	68	576	1 096	1 672	6 145	2 710	116	9
	Set	108	892	1 736	2 628	9 526	3 617	168	14
	Dez	150	1 228	2 418	3 646	13 239	5 334	228	21
08	Mar	43	333	657	990	3 753	1 453	53	5
	Jun	83	674	1 295	1 969	7 603	2 817	121	13
	Set	131	1 036	1 894	2 929	11 525	3 940	178	18

	1	2	3	4=2+3	5	6	7	8
	Banco de Portugal	Total	Foreign credit institutions	Total	Credit	Securities	Guarantees	Commitments vis-à-vis third parties
	of which: Domestic credit institutions							
	Investment on credit institutions				Other investments			

B.7.2.2 PROVEITOS POR NATUREZA DE OUTRAS INSTITUIÇÕES FINANCEIRAS MONETÁRIAS[1] (continuação)

Valores acumulados desde o início do ano

OTHER MONETARY FINANCIAL INSTITUTIONS' OPERATING INCOME[1] (continued)

Cumulative values since the beginning of the year

Fonte / Source: Banco de Portugal

10^6 euros

		Operações cambiais, de taxa de juro e sobre cotações			Serviços bancários e operações realizadas por conta de terceiros	Outros proveitos	Total	Resultado de exploração
		dos quais: Operações cambiais	Operações de *swap*	Total				
		9	10	11	12	13	14=4+...+8+12+13	15
03	Jun	2 800	3 552	6 985	581	1 829	16 396	1 102
	Set	4 486	5 408	10 835	906	2 715	24 587	1 514
	Dez	6 132	7 963	15 563	1 266	3 908	34 089	2 124
04	Mar	1 298	2 924	4 601	340	900	9 079	588
	Jun	2 475	5 295	8 502	706	1 850	17 242	1 043
	Set	3 472	7 916	12 655	1 054	2 913	25 761	1 434
	Dez	4 319	11 567	18 400	1 468	4 159	36 772	2 238
05	Mar	2 227	3 327	12 220	366	1 271	17 154	606
	Jun	4 047	9 332	19 249	752	2 413	29 325	1 171
	Set	5 041	15 051	27 075	1 150	2 592	41 094	1 541
	Dez	6 173	18 216	32 793	1 592	4 015	52 044	2 167
06	Mar	2 072	4 022	27 051	414	1 085	32 833	726
	Jun	3 958	7 196	31 037	845	2 181	42 627	1 536
	Set	5 248	13 405	33 544	1 274	2 921	50 305	2 217
	Dez	8 034	22 263	59 175	1 733	4 376	82 706	3 164
07	Mar	1 729	5 356	13 914	482	1 214	20 715	915
	Jun	3 318	11 310	30 219	1 004	2 629	44 502	2 016
	Set	5 979	18 624	41 007	1 532	3 784	62 276	2 544
	Dez	8 715	25 447	57 754	2 093	5 842	88 156	3 479
08	Mar	3 781	9 353	25 944	482	1 638	34 318	628
	Jun	8 530	18 879	53 929	1 015	3 677	71 143	1 253
	Set	15 248	34 510	87 734	1 517	5 046	112 889	1 427

	9	10	11	12	13	14 =4+...+8+12+13	15
	Exchange operations	Swap operations	Total	Bank services and operations on account of third parties	Other income	Total	Operating profit / loss
	of which: Foreign exchange, interest rate and quotation operations						

(1) A alteração do normativo contabilístico a partir de Janeiro 2005 teve impacte nas séries apresentadas./ The change of the accounting framework as of January 2005 affected the series presented.

B.8 Informação sobre instituições financeiras não monetárias

B.8 Information on non-monetary financial institutions

B.8.1.1 BALANÇO DOS FUNDOS DE INVESTIMENTO MOBILIÁRIO[1]

BALANCE SHEET OF SECURITIES INVESTMENT FUNDS[1]

Valores líquidos por tipo de fundo[2]

Net values broken down by type of funds[2]

Saldos em fim de trimestre

End-of-quarter figures

Fonte / Source: CMVM e Banco de Portugal./ Securities Market Commission and Banco de Portugal

10^6 euros

		Fundos de acções	Fundos de obrigações	Fundos de tesouraria[1]	Fundos de poupança reforma	Fundos de poupança em acções	Fundos de fundos	Fundos mistos	Fundos especiais de investimento	Não classificados	Total
		1	2	3	4	5	6	7	8	9	10=1+...+9
03	Set	1 258.9	7 794.0	8 375.3	1 410.8	367.8	923.4	1 029.1	0.0	0.0	21 159.3
	Dez	1 383.5	8 161.2	8 213.9	1 533.1	394.7	944.8	1 168.4	0.0	0.0	21 799.5
04	Mar	1 424.1	8 463.6	7 945.3	1 562.4	440.5	960.2	1 232.6	30.6	0.0	22 059.3
	Jun	1 470.0	8 592.1	7 860.7	1 576.0	428.9	1 034.0	1 262.7	100.6	0.0	22 325.0
	Set	1 428.8	8 917.1	7 857.0	1 627.0	419.7	1 003.1	1 256.2	122.3	0.0	22 631.3
	Dez	1 423.9	8 951.2	7 809.6	1 816.7	415.8	1 017.6	1 344.0	567.0	0.0	23 345.7
05	Mar	1 500.9	9 329.3	7 734.9	1 895.2	421.4	1 117.7	1 468.3	732.0	0.0	24 199.7
	Jun	1 563.1	9 564.6	7 847.9	1 955.3	406.3	1 191.2	1 398.6	1 001.6	0.0	24 928.7
	Set	1 712.0	9 786.0	7 888.8	2 079.1	428.9	1 419.4	1 527.8	1 321.9	0.0	26 163.9
	Dez	1 842.2	9 607.1	7 913.4	2 199.9	409.3	1 794.4	1 694.1	1 729.7	0.0	27 190.2
06	Mar	2 333.3	9 234.8	7 564.5	2 266.3	463.6	2 109.2	1 982.7	1 982.1	0.0	27 936.4
	Jun	2 245.0	8 762.9	7 490.1	2 291.0	414.3	2 118.1	2 082.0	2 367.1	0.0	27 770.4
	Set	2 423.7	8 569.4	7 342.1	2 328.5	429.7	2 086.3	2 037.4	2 596.9	0.0	27 814.1
	Dez	2 609.0	8 227.3	7 571.9	2 457.2	414.9	2 061.1	2 003.0	3 042.0	0.0	28 386.3
07	Mar	2 891.8	8 138.2	7 464.0	2 485.2	420.8	1 959.7	1 998.9	3 304.4	0.0	28 663.0
	Jun	3 340.0	8 208.1	7 441.4	2 528.7	495.0	1 846.2	2 132.5	3 553.9	0.0	29 545.7
	Set	3 066.4	7 298.2	6 693.1	2 496.4	402.4	1 683.0	2 102.5	3 727.8	0.0	27 469.8
	Dez	3 004.6	6 237.5	5 909.9	2 521.2	364.0	1 482.3	2 009.7	3 853.2	0.0	25 382.6
08	Mar	2 171.0	5 264.1	5 431.1	2 296.1	272.3	1 205.4	1 651.4	3 829.8	0.0	22 121.0
	Jun	1 904.5	4 703.0	4 915.4	2 101.0	232.1	1 080.8	2 023.6	3 697.6	0.0	20 657.9
	Set	1 474.6	3 892.0	4 244.4	1 873.6	191.9	896.1	1 672.9	3 666.5	0.0	17 911.9
	Dez	1 003.4	2 887.5	3 017.7	1 424.2	128.4	688.3	1 348.9	3 830.2	0.0	14 328.6
		1	2	3	4	5	6	7	8	9	10=1+...+9
		Equity-based funds	Bond funds	*Fundos de tesouraria[1]*	Retirement saving funds	Share saving funds	Funds of funds	Mixed funds	Special investment funds	Non-classified	Total

(1) Não inclui Fundos do mercado monetário que em termos estatísticos são considerados Outras Instituições Financeiras Monetárias./ Does not include Money market funds which in statistical terms are considered as Other Monetary Financial Institutions.
(2) Os valores líquidos incluem os montantes aplicados acrescidos de activos diversos líquidos de empréstimos e de passivos diversos. / Net values include the amounts invested plus sundry assets less loans and sundry liabilities.

B.8.1.2.1 COMPOSIÇÃO DA CARTEIRA DE APLICAÇÕES DOS FUNDOS DE INVESTIMENTO MOBILIÁRIO[1]

COMPOSITION OF THE INVESTMENT PORTFOLIO OF SECURITIES INVESTMENT FUNDS[1]

Montantes aplicados por sector institucional

Amounts invested broken down by institutional sectors

Fonte / Source: CMVM e Banco de Portugal./ Securities Market Commission and Banco de Portugal

10^6 euros

		Sector residente							Sector não residente					Total
									Outros países da área do euro		Países fora da área do euro		Total	
		Instituições financeiras monetárias	Outros interme-diários financeiros e auxiliares financeiros	Sociedades de seguros e fundos de pensões	Administração Central (AC)	Administrações Públicas (excepto AC)	Sociedades não financeiras	Total	Instituições financeiras monetárias	Sector não monetário	Instituições financeiras monetárias	Sector não monetário		
		1	2	3	4	5	6	7=1+...+6	8	9	10	11	12=8+...+11	13=7+12
03	Set	3 278.7	854.4	0.0	264.3	1.1	2 720.1	7 118.5	2 195.9	5 943.1	1 458.0	4 682.0	14 278.9	21 397.4
	Dez	3 625.6	766.3	0.0	277.9	1.0	2 625.7	7 296.4	2 190.7	6 328.4	1 701.5	4 595.9	14 816.6	22 112.9
04	Mar	3 779.5	758.0	0.0	232.4	5.9	2 722.3	7 498.1	2 027.0	6 458.3	1 628.7	4 858.6	14 972.5	22 470.6
	Jun	3 595.2	905.6	0.0	174.6	5.8	2 465.6	7 146.8	1 793.9	6 851.6	1 795.0	4 899.8	15 340.2	22 487.0
	Set	3 608.1	921.7	0.0	81.0	5.8	2 451.7	7 068.3	1 937.9	6 978.7	1 959.0	4 923.5	15 799.2	22 867.5
	Dez	3 995.4	1 184.4	0.0	136.0	5.8	2 320.4	7 642.0	1 898.6	7 156.4	2 011.8	4 813.4	15 880.2	23 522.3
05	Mar	4 187.2	1 288.4	0.0	126.0	1.0	2 410.1	8 012.6	2 026.1	7 411.5	2 156.6	4 870.5	16 464.7	24 477.3
	Jun	3 696.6	1 407.8	0.0	132.9	1.5	2 683.2	7 921.9	2 169.4	7 981.1	2 042.4	4 882.2	17 075.1	24 997.0
	Set	3 980.8	1 583.8	0.0	121.7	1.6	2 776.5	8 464.3	2 486.5	8 468.8	2 259.0	4 891.6	18 105.9	26 570.2
	Dez	4 364.5	1 827.3	0.0	31.4	1.6	2 657.6	8 882.4	2 534.2	8 727.6	2 241.8	5 054.0	18 557.5	27 439.9
06	Mar	4 068.3	1 831.0	0.0	55.9	1.6	2 586.3	8 543.1	2 796.2	9 327.9	2 212.0	5 367.0	19 703.1	28 246.2
	Jun	3 653.0	1 827.9	0.0	42.2	9.5	2 502.7	8 035.3	2 916.5	9 682.4	2 276.5	5 183.6	20 058.9	28 094.2
	Set	3 704.4	1 811.9	0.0	45.0	1.6	2 354.2	7 917.0	2 823.4	9 810.6	2 298.5	5 194.8	20 127.1	28 044.2
	Dez	3 888.1	1 768.3	0.0	31.3	1.6	2 374.0	8 063.3	2 968.4	10 001.8	2 181.9	5 335.0	20 487.1	28 550.4
07	Mar	3 735.9	1 706.4	0.0	34.8	1.6	2 422.2	7 901.0	3 258.1	10 276.2	2 167.3	5 470.4	21 171.9	29 072.9
	Jun	4 232.9	1 639.3	0.0	28.7	1.6	2 676.0	8 578.6	3 176.1	10 473.2	2 210.2	5 457.5	21 317.0	29 895.7
	Set	4 593.1	1 460.6	0.0	36.9	8.5	2 123.2	8 222.2	2 904.6	9 450.1	2 154.3	5 087.3	19 596.3	27 818.6
	Dez	4 653.9	1 350.3	0.0	39.1	3.7	2 260.5	8 307.4	2 582.9	8 778.4	1 974.8	4 319.0	17 655.2	25 962.6
08	Mar	3 988.0	1 181.3	0.0	59.3	1.6	1 602.0	6 832.2	2 374.8	7 492.2	1 842.8	4 043.4	15 753.2	22 585.4
	Jun	4 018.0	1 050.1	0.0	57.3	1.6	1 273.2	6 400.2	2 085.8	6 722.8	2 144.8	3 825.0	14 778.3	21 178.5
	Set	3 298.9	937.1	0.0	51.4	0.0	1 114.5	5 401.8	1 858.7	5 671.2	1 879.4	3 224.1	12 633.4	18 035.2
	Dez	3 326.0	837.1	0.0	24.7	0.0	941.3	5 129.1	1 335.0	4 164.1	1 421.5	2 469.9	9 390.5	14 519.6
		1	2	3	4	5	6	7=1+...+6	8	9	10	11	12=8+...+11	13=7+12
		Monetary financial institutions	Other financial intermediaries and financial auxiliaries	Insurance companies and pension funds	Central Government(CG)	General Government (except CG)	Non-financia l corporations	Total	Monetary financial institutions	Non-monetary sector	Monetary financial institutions	Non-monetary sector	Total	Total
									Other euro area countries		Non-euro area countries			
		Resident Sector							Non-resident Sector					

(1) Não inclui Fundos do mercado monetário que em termos estatísticos são considerados Outras Instituições Financeiras Monetárias./ Does not include Money market funds which in statistical terms are considered as Other Monetary Financial Institutions.

B.8.1.2.2 COMPOSIÇÃO DA CARTEIRA DE APLICAÇÕES DOS FUNDOS DE INVESTIMENTO MOBILIÁRIO[1]

COMPOSITION OF THE INVESTMENT PORTFOLIO OF SECURITIES INVESTMENT FUNDS[1]

Montantes aplicados por instrumento financeiro e sector

Saldos em fim de trimestre

Amounts invested broken down by financial instrument and sector

End-of-quarter figures

Fonte / Source: CMVM e Banco de Portugal./ Securities Market Commission and Banco de Portugal

10^6 euros

		Depósitos			Títulos excepto acções			Acções e outras participações			Total
		Residentes[2]	Não residentes	Total	Residentes	Não residentes	Total	Residentes	Não residentes	Total	
		1	2	3=1+2	4	5	6=4+5	7	8	9=7+8	10=3+6+9
03	Set	2 576.6	1.4	2 578.0	3 270.7	12 872.0	16 142.7	1 271.2	1 405.5	2 676.7	21 397.4
	Dez	2 873.1	1.1	2 874.2	3 117.1	13 196.8	16 314.0	1 306.1	1 618.7	2 924.8	22 112.9
04	Mar	3 005.1	3.3	3 008.5	3 076.1	13 330.7	16 406.8	1 416.9	1 638.5	3 055.4	22 470.6
	Jun	2 795.1	3.7	2 798.7	2 857.8	13 450.4	16 308.3	1 494.0	1 886.0	3 380.0	22 487.0
	Set	2 802.1	2.7	2 804.8	2 824.5	13 907.7	16 732.3	1 441.6	1 888.8	3 330.4	22 867.5
	Dez	3 093.9	0.7	3 094.6	2 767.0	13 944.7	16 711.7	1 781.1	1 934.8	3 715.9	23 522.3
05	Mar	3 319.6	0.6	3 320.2	2 756.1	14 367.1	17 123.1	1 936.9	2 097.0	4 033.9	24 477.3
	Jun	2 936.8	0.4	2 937.2	2 982.2	14 888.9	17 871.0	2 003.0	2 185.8	4 188.8	24 997.0
	Set	3 144.7	0.7	3 145.4	3 086.1	15 567.2	18 653.3	2 233.6	2 538.0	4 771.5	26 570.2
	Dez	3 245.0	1.0	3 246.1	3 064.0	15 970.3	19 034.3	2 573.3	2 586.2	5 159.5	27 439.9
06	Mar	2 892.3	2.5	2 894.9	2 890.7	16 395.0	19 285.7	2 760.1	3 305.5	6 065.7	28 246.2
	Jun	2 455.0	4.2	2 459.2	2 892.4	16 537.2	19 429.6	2 687.9	3 517.5	6 205.3	28 094.1
	Set	2 393.8	3.1	2 396.9	2 738.7	16 411.4	19 150.0	2 784.6	3 712.4	6 497.0	28 044.0
	Dez	2 477.9	3.7	2 481.6	2 693.7	16 372.8	19 066.5	2 891.7	4 110.4	7 002.1	28 550.2
07	Mar	2 217.3	4.5	2 221.8	2 784.2	16 774.3	19 558.5	2 899.5	4 393.0	7 292.5	29 072.7
	Jun	2 475.2	3.3	2 478.6	3 084.3	16 459.3	19 543.6	3 019.1	4 854.1	7 873.2	29 895.4
	Set	2 820.4	5.2	2 825.6	2 764.7	14 857.9	17 622.5	2 637.2	4 733.1	7 370.3	27 818.4
	Dez	2 855.6	3.4	2 859.0	2 893.5	13 177.7	16 071.2	2 558.3	4 473.9	7 032.2	25 962.4
08	Mar	2 249.9	6.0	2 255.9	2 686.3	12 072.7	14 759.0	1 895.9	3 674.3	5 570.3	22 585.2
	Jun	2 317.8	6.2	2 324.0	2 485.2	11 002.6	13 487.7	1 597.3	3 769.6	5 366.8	21 178.5
	Set	1 669.8	46.5	1 716.3	2 306.8	9 538.4	11 845.2	1 425.3	3 048.5	4 473.7	18 035.2
	Dez	1 731.0	46.6	1 777.6	2 232.6	6 979.4	9 211.9	1 165.5	2 364.7	3 530.2	14 519.7

	1	2	3=1+2	4	5	6=4+5	7	8	9=7+8	10=3+6+9
	Residents[2]	Non-residents	Total	Residents	Non-residents	Total	Residents	Non-residents	Total	Total
	Deposits			Securities other than shares			Shares and other equity			

(1) Não inclui Fundos do mercado monetário que em termos estatísticos são considerados Outras Instituições Financeiras Monetárias./ Does not include Money market funds which in statistical terms are considered as Other Monetary Financial Institutions.
(2) No período de Dezembro de 1995 a Dezembro de 1996, este valor inclui os montantes referentes a não residentes. / From December 1995 to December 1996, this figure includes the amounts relative to non-residents.

B.8.1.2.3 COMPOSIÇÃO DA CARTEIRA DE APLICAÇÕES DOS FUNDOS DE INVESTIMENTO MOBILIÁRIO[1]

COMPOSITION OF THE INVESTMENT PORTFOLIO OF SECURITIES INVESTMENT FUNDS[1]

Montantes aplicados por instrumento financeiro, prazo original e moeda

Saldos em fim de trimestre

Amounts invested broken down by financial instrument, original maturity and currency

End-of-quarter figures

Fonte / Source: CMVM e Banco de Portugal./ Securities Market Commission and Banco de Portugal

10^6 euros

		Sector residente					Sector não residente					Moeda		Total
		Depósitos		Títulos excepto acções		Acções e outras participa-ções	Depósitos		Títulos excepto acções		Acções e outras participa-ções	Euro[2]	Outras moedas	
		Até 1 ano	A mais de 1ano	Até 1 ano	A mais de 1ano		Até 1 ano	A mais de 1ano	Até 1 ano	A mais de 1ano				
		1	2	3	4	5	6	7	8	9	10	11	12	13=1+...+10= =11+12
03	Set	2 546.7	29.9	1 930.8	1 339.9	1 271.2	1.4	0.0	707.8	12 164.3	1 405.5	20 420.2	977.2	21 397.4
	Dez	2 793.1	80.0	1 800.7	1 316.4	1 306.1	1.1	0.0	647.8	12 549.0	1 618.7	21 079.7	1 033.3	22 112.9
04	Mar	2 888.9	116.2	1 797.8	1 278.3	1 416.9	3.3	0.0	251.2	13 079.5	1 638.5	21 405.9	1 064.7	22 470.6
	Jun	2 395.0	400.0	1 610.0	1 247.9	1 494.0	3.7	0.0	441.1	13 009.3	1 886.0	21 384.1	1 102.8	22 487.0
	Set	2 746.5	55.7	1 726.7	1 097.9	1 441.6	2.7	0.0	596.1	13 311.7	1 888.8	21 771.7	1 095.8	22 867.5
	Dez	3 037.7	56.3	1 634.4	1 132.6	1 781.1	0.7	0.0	534.6	13 410.1	1 934.8	22 492.4	1 029.9	23 522.3
05	Mar	3 319.3	0.4	1 519.2	1 236.9	1 936.9	0.6	0.0	517.5	13 849.6	2 097.0	23 273.1	1 204.2	24 477.3
	Jun	2 928.3	8.5	1 727.0	1 255.1	2 003.0	0.4	0.0	620.7	14 268.1	2 185.8	23 698.4	1 298.7	24 997.0
	Set	3 136.1	8.6	1 745.1	1 341.0	2 233.6	0.7	0.0	670.6	14 896.7	2 538.0	25 116.4	1 453.8	26 570.2
	Dez	2 987.1	257.9	1 658.6	1 405.4	2 573.3	1.0	0.0	727.3	15 243.0	2 586.2	25 869.8	1 570.2	27 439.9
06	Mar	2 621.7	270.7	1 464.6	1 426.0	2 760.1	2.6	0.0	884.2	15 510.8	3 305.5	26 409.6	1 836.6	28 246.2
	Jun	2 176.4	278.6	1 403.0	1 489.5	2 687.9	4.3	0.0	920.4	15 616.8	3 517.5	26 208.6	1 885.5	28 094.1
	Set	1 887.2	506.6	1 210.2	1 528.5	2 784.6	3.1	0.0	912.0	15 499.4	3 712.4	26 077.1	1 967.1	28 044.2
	Dez	2 473.3	4.6	1 066.6	1 627.1	2 891.7	3.7	0.0	996.5	15 376.3	4 110.4	26 399.8	2 150.7	28 550.4
07	Mar	2 212.1	5.2	1 073.4	1 710.8	2 899.5	4.5	0.0	870.3	15 904.0	4 393.0	26 889.3	2 183.6	29 072.9
	Jun	2 465.3	10.0	1 125.3	1 959.0	3 019.1	3.4	0.0	657.0	15 802.3	4 854.1	27 625.8	2 269.8	29 895.6
	Set	2 804.7	15.7	688.5	2 076.2	2 637.2	5.2	0.0	693.5	14 164.4	4 733.1	25 602.2	2 216.4	27 818.6
	Dez	2 843.6	12.0	730.9	2 162.6	2 558.3	3.4	0.0	305.1	12 872.6	4 473.9	23 856.4	2 106.2	25 962.6
08	Mar	2 237.7	12.3	520.1	2 166.2	1 895.9	6.0	0.0	390.6	11 682.2	3 674.3	20 843.8	1 741.6	22 585.4
	Jun	2 306.3	11.5	480.6	2 004.5	1 597.3	6.2	0.0	600.5	10 402.1	3 769.6	19 168.6	2 009.9	21 178.5
	Set	1 636.2	33.5	406.4	1 900.4	1 425.3	4.9	41.6	590.6	8 947.8	3 048.5	16 381.3	1 654.0	18 035.2
	Dez	1 663.9	67.1	307.7	1 924.8	1 165.5	4.5	42.1	528.3	6 451.1	2 364.7	13 301.2	1 218.4	14 519.6

	1	2	3	4	5	6	7	8	9	10	11	12	13=1+...+10= =11+12
	Up to 1 Year	Over 1 Year	Up to 1 Year	Over 1 Year	Shares and other equity	Up to 1 Year	Over 1 Year	Up to 1 Year	Over 1 Year	Shares and other equity	Euro [2]	Other currencies	Total
	Deposits		Securities other than shares			Deposits		Securities other than shares					
	Resident sector					Non-resident sector					Currency		

(1) Não inclui Fundos do mercado monetário que em termos estatísticos são considerados Outras Instituições Financeiras Monetárias. / Does not include Money market funds which in statistical terms are considered as Other Monetary Financial Institutions.
(2) Inclui saldos nas denominações nacionais do euro. / Including balances expressed in the national denominations of the euro.

B.8.1.2.4 COMPOSIÇÃO DA CARTEIRA DE APLICAÇÕES DOS FUNDOS DE INVESTIMENTO MOBILIÁRIO[1]

COMPOSITION OF THE INVESTMENT PORTFOLIO OF SECURITIES INVESTMENT FUNDS[1]

Montantes aplicados por país emitente

Amounts invested broken down by issuing country

Saldos em fim de trimestre

End-of-quarter figures

Fonte / Source: CMVM e Banco de Portugal / Securities Market Commission and Banco de Portugal

10^6 euros

		Países da área do euro		Países fora da área do euro		Total	Por memória:							
		Portugal	Outros	Outros países da União Europeia	Países fora da União Europeia		Alemanha	Espanha	França	Itália	Luxemburgo	Reino Unido	Brasil	EUA
		1	2	3	4	5=1+...+4	6	7	8	9	10	11	12	13
03	Set	7 118.5	8 139.0	2 215.5	3 924.5	21 397.4	1 383.7	548.1	1 230.5	1 252.5	440.1	1 803.8	44.3	1 152.6
	Dez	7 296.4	8 519.2	2 266.2	4 031.3	22 112.9	1 364.4	647.0	1 343.2	1 218.7	589.6	1 878.9	41.9	1 140.7
04	Mar	7 498.1	8 485.3	2 190.8	4 296.5	22 470.6	1 252.3	705.7	1 469.9	1 089.8	640.3	1 866.0	61.9	1 146.1
	Jun	7 146.8	8 645.4	2 191.8	4 503.0	22 487.0	1 028.1	770.7	1 514.6	1 135.7	712.3	1 887.1	57.8	1 287.1
	Set	7 068.3	8 916.6	2 313.4	4 569.2	22 867.5	1 088.4	812.6	1 477.1	1 170.8	725.7	1 953.6	52.3	1 271.8
	Dez	7 642.0	9 055.0	2 338.3	4 486.9	23 522.3	1 308.6	901.4	1 558.0	1 033.5	729.5	2 011.1	37.6	1 146.1
05	Mar	8 012.6	9 437.6	2 476.6	4 550.5	24 477.3	1 338.1	1 089.1	1 463.4	1 146.3	738.1	2 169.2	51.3	1 198.5
	Jun	7 921.9	10 150.5	2 295.3	4 629.3	24 997.0	1 604.3	1 232.9	1 474.2	1 050.4	869.9	2 019.6	56.7	1 141.7
	Set	8 464.3	10 955.3	2 460.8	4 689.7	26 570.2	2 026.6	1 364.2	1 662.2	995.0	936.1	2 226.5	59.7	1 178.7
	Dez	8 882.4	11 261.8	2 417.6	4 878.2	27 439.9	1 875.0	1 474.4	1 903.5	961.4	904.5	2 254.4	77.8	1 184.7
06	Mar	8 543.1	12 124.1	2 351.6	5 227.4	28 246.2	2 122.8	1 559.1	1 932.1	991.9	1 148.8	2 175.6	112.8	1 343.3
	Jun	8 035.2	12 598.9	2 495.4	4 964.7	28 094.1	2 315.7	1 617.4	2 008.2	1 021.0	1 124.1	2 296.7	122.8	1 541.7
	Set	7 917.0	12 633.9	2 642.4	4 850.7	28 044.0	2 054.1	1 616.2	2 237.5	955.6	1 151.8	2 405.8	130.0	1 566.0
	Dez	8 063.3	12 970.2	2 452.7	5 064.1	28 550.2	2 250.1	1 677.7	2 328.7	962.0	1 264.2	2 187.5	112.1	1 791.1
07	Mar	7 901.0	13 534.2	2 535.6	5 101.9	29 072.7	2 577.1	1 754.2	2 246.4	996.7	1 312.2	2 181.7	67.3	1 922.4
	Jun	8 578.6	13 649.4	2 537.0	5 130.5	29 895.4	2 575.2	1 665.4	2 244.6	954.3	1 401.5	2 213.8	99.7	1 860.6
	Set	8 222.2	12 354.7	2 418.7	4 822.7	27 818.4	1 872.2	1 611.2	2 350.4	829.3	1 202.3	2 138.5	120.8	1 633.6
	Dez	8 307.4	11 361.4	2 089.2	4 204.5	25 962.4	2 011.7	1 327.9	2 200.3	761.1	1 067.5	1 842.5	124.9	1 336.0
08	Mar	6 832.2	9 867.0	1 840.5	4 045.6	22 585.2	1 088.0	1 148.7	1 904.6	670.4	916.1	1 703.0	119.1	1 141.2
	Jun	6 400.2	8 808.6	1 766.5	4 203.2	21 178.5	904.3	1 011.6	1 721.5	421.4	993.9	1 605.8	433.2	1 060.3
	Set	5 401.8	7 529.8	1 484.1	3 619.4	18 035.2	916.3	827.1	1 548.1	371.6	871.6	1 330.6	369.9	816.0
	Dez	5 129.1	5 499.1	1 135.8	2 755.7	14 519.7	717.0	569.9	1 171.5	251.6	722.1	1 022.7	259.5	599.8

	1	2	3	4	5=1+...+4	6	7	8	9	10	11	12	13
	Portugal	Other	Other European Union countries	Countries outside the European Union	Total	Germany	Spain	France	Italy	Luxembourg	United Kingdom	Brazil	USA
	Euro area countries		Non-euro area countries			Memo:							

(1) Não inclui Fundos do Mercado Monetário que em termos estatísticos são considerados Outras Instituições Financeiras Monetárias./ Does not include Money Market Funds which in statistical terms are considered as Other Monetary Financial Institutions.

B.8.2.1.1 BALANÇO DOS OUTROS INTERMEDIÁRIOS FINANCEIROS[(a)*] (EXCEPTO FUNDOS DE INVESTIMENTO)

BALANCE SHEET OF OTHER FINANCIAL INTERMEDIARIES[(a)*] (EXCLUDING MUTUAL FUNDS)

Saldos em fim de semestre

End-of-semester figures

Fonte / Source: CMVM e Banco de Portugal / Securities Market Commission and Banco de Portugal

10^6 euros

		Activos				Passivos					Total
		Activos sob a forma de depósitos e outras aplicações similares	Títulos em carteira[1]	Créditos concedidos[1]	Activos diversos	Passivos sob a forma de empréstimos e outros recursos similares	Empréstimos subordinados	Obrigações (excepto subordinadas) e outros títulos de rendimento fixo	Capital e reservas	Passivos diversos	
		1	2	3	4	5	6	7	8	9	10=1+...+4=5+...+9
97	Dez	360.4	5 225.6	6 388.4	960.7	4 371.0	312.2	1 781.5	5 416.3	1 054.2	12 935.2
98	Jun	527.6	6 173.6	6 687.6	1 329.9	5 079.4	264.2	2 003.6	5 610.1	1 761.3	14 718.7
	Dez	1 052.2	4 580.8	8 114.9	768.0	4 825.6	290.1	2 083.8	5 468.6	1 847.8	14 515.8
99	Jun	1 028.9	5 900.7	8 413.4	1 299.2	5 000.7	261.8	2 123.9	5 889.7	3 366.0	16 642.2
	Dez	1 106.4	5 713.1	9 832.9	1 148.7	6 014.5	338.0	2 321.8	6 999.9	2 126.8	17 801.0
00	Jun	1 455.3	5 580.6	10 256.4	1 608.4	6 561.4	327.8	2 298.1	6 861.7	2 851.8	18 900.6
	Dez	1 153.3	6 690.9	11 205.0	1 279.8	7 566.1	467.6	2 141.2	8 226.0	1 928.1	20 329.0
01	Jun	1 237.4	7 588.7	13 430.8	1 785.9	9 589.0	468.5	2 073.6	9 179.3	2 732.5	24 042.9
	Dez	1 259.7	9 027.7	15 762.3	1 115.9	9 316.3	631.4	2 180.3	12 955.7	2 082.0	27 165.6
02	Jun	1 042.2	10 063.0	16 082.5	1 717.2	9 002.8	2 446.2	2 017.4	12 550.1	2 888.4	28 904.9
	Dez	1 116.1	9 624.3	16 711.3	1 229.5	8 469.1	2 358.6	1 700.3	14 389.8	1 763.5	28 681.1
03	Jun	1 088.7	9 380.7	16 409.6	1 877.4	8 316.5	1 654.4	1 708.4	14 547.2	2 529.9	28 756.4
	Dez	811.6	12 647.9	24 995.4	2 836.0	8 178.5	1 590.3	3 141.2	26 546.3	1 834.5	41 290.9
04	Jun	1 053.9	13 547.8	24 857.5	3 560.7	8 755.3	1 576.3	3 012.8	26 775.0	2 900.6	43 019.9
	Dez	1 462.8	16 423.9	31 200.4	3 711.0	10 737.8	1 570.0	3 780.3	33 271.5	3 438.3	52 798.1
05	Jun	1 676.3	15 474.9	32 967.8	2 414.2	10 577.8	1 587.5	4 648.9	33 541.8	2 177.3	52 533.2
	Dez	2 045.2	16 174.5	37 938.3	2 839.8	11 191.6	1 583.1	7 111.9	36 842.1	2 269.0	58 997.7
06	Jun	2 261.5	17 986.8	37 775.6	2 419.9	11 419.0	1 478.4	7 807.7	37 642.2	2 096.4	60 443.8
	Dez	2 564.9	19 456.4	42 234.3	4 268.1	13 499.9	409.4	9 696.6	43 037.6	1 880.1	68 523.7
07	Jun	2 515.5	19 938.3	44 924.9	3 531.9	14 331.4	477.4	10 099.8	44 243.4	1 758.6	70 910.6
	Dez	2 969.6	20 326.8	49 042.8	4 243.0	15 888.7	441.8	12 095.4	46 415.8	1 740.5	76 582.2
08	Jun	2 777.2	20 934.1	51 782.1	3 930.9	16 485.9	456.8	13 468.1	47 263.5	1 749.8	79 424.2

	1	2	3	4	5	6	7	8	9	10=1+...+4=5+...+9
	Deposits and other similar investments	Securities[1]	Loans and advances[1]	Other assets	Loans and other similar resources	Subordinated loans	Bonds (excluding subordinated bonds) and other fixed-income securities	Capital and reserves	Other liabilities	Total
	Assets				Liabilities					

* As séries apresentadas foram afectadas pelas alterações do normativo contabilístico de Janeiro 1999 e Janeiro 2005./ The change of the accounting framework as of January 1999 and as of January 2005 affected the series presented.

(1) A partir de Março de 1999 é possível distinguir a parcela referente a empréstimos subordinados e a suprimentos, anteriormente classificados em "Títulos em carteira". /From March1999 onwards is possible to distinguish the amount related with subordinated loans, up to that time this was classified in the item "Securities".

B.8.2.1.2 BALANÇO DOS AUXILIARES FINANCEIROS[(a)*]

BALANCE SHEET OF FINANCIAL AUXILIARIES[(a)*]

Saldos em fim de trimestre

End-of-quarter figures

Fonte / Source: Banco de Portugal

10^6 euros

		Activos				Passivos					Total
		Activos sob a forma de depósitos e outras aplicações similares	Títulos em carteira	Créditos concedidos	Activos diversos	Passivos sob a forma de empréstimos e outros recursos similares	Empréstimos subordinados	Obrigações (excepto subordinadas) e outros títulos de rendimento fixo	Capital e reservas	Passivos diversos	
		1	2	3	4	5	6	7	8	9	10=1+...+4=5+...+9
03	Jun	311.9	671.4	164.1	665.1	22.2	3.1	0.0	1 365.5	421.7	1 812.5
	Set	284.8	693.9	163.1	763.6	20.1	3.0	0.0	1 400.2	482.2	1 905.4
	Dez	303.9	749.9	167.2	513.7	20.1	2.9	0.0	1 526.8	184.9	1 734.7
04	Mar	322.6	742.6	167.5	622.8	20.0	3.0	0.0	1 493.5	339.0	1 855.5
	Jun	324.5	753.7	167.6	690.9	20.7	2.9	0.1	1 513.2	399.9	1 936.7
	Set	306.3	768.3	162.7	805.6	24.8	3.0	0.0	1 505.8	509.4	2 043.0
	Dez	305.8	760.3	159.5	650.0	23.0	1.5	0.0	1 588.2	262.9	1 875.6
05	Mar	326.2	761.2	159.6	544.0	23.5	3.0	0.0	1 609.3	155.3	1 791.0
	Jun	301.6	761.4	160.9	550.7	25.1	3.0	0.0	1 605.5	140.9	1 774.6
	Set	313.0	761.5	165.4	587.0	23.8	2.8	0.0	1 630.3	170.1	1 827.0
	Dez	328.3	764.8	167.5	575.5	22.3	3.7	0.0	1 659.0	151.0	1 836.0
06	Mar	351.4	768.0	165.3	581.9	27.3	3.1	0.6	1 635.3	200.3	1 866.6
	Jun	323.1	793.7	159.6	610.1	22.5	3.6	0.5	1 671.9	188.0	1 886.5
	Set	341.4	812.1	159.3	583.5	22.8	4.5	0.1	1 727.3	141.7	1 896.3
	Dez	367.7	843.3	161.3	611.9	25.4	4.5	0.0	1 787.0	167.5	1 984.3
07	Mar	387.2	847.2	161.3	611.6	24.8	4.6	0.0	1 769.4	208.5	2 007.3
	Jun	382.0	843.5	155.2	635.5	63.0	4.6	0.0	1 760.3	188.2	2 016.1
	Set	423.4	843.4	156.2	646.6	51.2	1.4	0.1	1 798.5	218.4	2 069.6
	Dez	434.3	908.4	152.2	613.8	24.7	4.5	0.1	1 900.9	178.5	2 108.7
08	Mar	440.8	924.7	151.3	607.1	24.7	4.4	0.2	1 840.8	253.9	2 124.0
	Jun	376.6	937.7	131.9	630.2	25.4	4.3	6.0	1 831.8	209.0	2 076.5
	Set	405.2	948.2	131.9	627.6	23.5	4.3	6.0	1 876.3	202.8	2 112.9
		1	2	3	4	5	6	7	8	9	10=1+...+4=5+...+9
		Deposits and other similar investments	Securities	Loans and advances	Other assets	Loans and other similar resources	Subordinated loans	Bonds (excluding subordinated bonds) and other fixed-income securities	Capital and reserves	Other liabilities	Total
		Assets				Liabilities					

* As séries apresentadas foram afectadas pelas alterações do normativo contabilístico de Janeiro 1999 e Janeiro 2005./ The change of the accounting framework as of January 1999 and as of January 2005 affected the series presented.

B.8.2.2.1 ACTIVOS DE OUTROS INTERMEDIÁRIOS FINANCEIROS (EXCEPTO FUNDOS DE INVESTIMENTO) E AUXILIARES FINANCEIROS SOB A FORMA DE DEPÓSITOS E OUTRAS APLICAÇÕES SIMILARES EM INSTITUIÇÕES FINANCEIRAS[(a)*]

DEPOSITS AND OTHER SIMILAR INVESTMENTS OF OTHER FINANCIAL INTERMEDIARIES (EXCLUDING MUTUAL FUNDS) AND FINANCIAL AUXILIARIES IN FINANCIAL INSTITUTIONS[(a)*]

Saldos em fim de semestre

End-of-semester figures

Fonte / Source: CMVM e Banco de Portugal ./ Securities Market Commission and Banco de Portugal

10^6 euros

		Instituições financeiras residentes									Instituições financeiras não residentes[(2)]			Total		
		Instituições financeiras monetárias [(1)]			dos quais: Depósitos à ordem			Instituições financeiras não monetárias								
		Interme-diários financeiros	Auxiliares financeiros	Total	Interme-diários financeiros	Auxiliares financeiros	Total	Interme-diários financeiros	Auxiliares finnceiros	Total	Interme-diários financeiros	Auxiliares financeiros	Total	Interme-diários financeiros	Auxiliares financeiros	Total
		1	2	3=1+2	4	5	6=4+5	7	8	9=7+8	10	11	12=10+11	13=1+7+10	14=2+8+11	15=13+14
97	Dez	346.3	142.7	489.0	241.6	88.3	329.9	11.7	29.5	41.2	2.5	0.3	2.8	360.4	172.5	532.9
98	Jun	510.6	123.5	634.1	358.6	72.0	430.6	10.2	36.5	46.7	6.8	0.3	7.2	527.6	160.4	688.0
	Dez	350.9	153.8	504.7	116.0	82.8	198.7	39.9	42.9	82.8	661.4	0.5	661.9	1 052.2	197.2	1 249.4
99	Jun	384.8	183.9	568.7	194.3	119.1	313.4	34.0	30.8	64.8	610.1	0.2	610.4	1 028.9	215.0	1 243.9
	Dez	435.4	229.0	664.4	249.3	154.4	403.7	51.5	35.1	86.6	619.4	1.4	620.8	1 106.4	265.6	1 371.9
00	Jun	833.8	263.0	1 096.8	492.8	201.1	693.9	18.7	35.2	53.9	602.8	1.2	604.0	1 455.3	299.4	1 754.7
	Dez	516.4	271.6	787.9	345.2	193.8	538.9	31.4	29.2	60.6	605.5	0.6	606.1	1 153.3	301.4	1 454.6
01	Jun	650.1	247.6	897.6	501.4	179.9	681.2	25.9	24.1	50.0	561.4	2.0	563.4	1 237.4	273.7	1 511.1
	Dez	686.0	233.4	919.3	537.5	166.0	703.5	23.7	28.7	52.3	550.0	0.9	550.9	1 259.7	262.9	1 522.6
02	Jun	504.4	265.6	770.0	361.0	199.4	560.5	27.8	14.6	42.4	510.1	0.7	510.7	1 042.2	280.9	1 323.2
	Dez	588.8	316.7	905.5	391.7	206.0	597.7	18.3	23.2	41.5	509.0	2.3	511.3	1 116.1	342.3	1 458.3
03	Jun	603.4	279.0	882.4	525.7	168.5	694.2	12.7	29.3	42.0	472.6	3.6	476.2	1 088.7	311.9	1 400.6
	Dez	719.7	269.1	988.8	629.1	143.2	772.3	6.3	30.5	36.8	85.6	4.2	89.9	811.6	303.9	1 115.5
04	Jun	1 002.6	283.4	1 286.0	755.6	165.2	920.8	8.2	33.7	42.0	43.1	7.4	50.5	1 053.9	324.5	1 378.4
	Dez	1 432.8	263.5	1 696.3	969.2	124.9	1 094.1	1.9	37.7	39.7	28.1	4.6	32.7	1 462.8	305.8	1 768.6
05	Jun	1 629.7	263.9	1 893.6	1 267.5	131.7	1 399.2	0.0	32.3	32.3	46.6	5.3	52.0	1 676.3	301.6	1 977.9
	Dez	2 003.0	284.2	2 287.3	1 037.1	134.4	1 171.4	0.0	37.1	37.1	42.1	7.0	49.1	2 045.2	328.3	2 373.5
06	Jun	2 227.0	279.2	2 506.2	1 354.1	174.8	1 528.9	0.0	35.6	35.6	34.5	8.3	42.9	2 261.5	323.1	2 584.7
	Dez	2 450.3	319.7	2 770.0	1 229.2	180.9	1 410.1	0.0	39.3	39.3	114.6	8.7	123.3	2 564.9	367.7	2 932.6
07	Jun	2 364.2	331.4	2 695.6	1 371.8	207.8	1 579.6	0.0	39.5	39.5	151.3	11.2	162.5	2 515.5	382.0	2 897.6
	Dez	2 931.3	367.9	3 299.2	1 714.9	194.0	1 908.9	0.0	46.6	46.6	38.3	19.8	58.1	2 969.6	434.3	3 403.9
08	Jun	2 729.5	326.0	3 055.5	1 453.5	185.4	1 639.0	0.0	39.8	39.8	47.6	10.8	58.5	2 777.2	376.6	3 153.8
		1	2	3=1+2	4	5	6=4+5	7	8	9=7+8	10	11	12=10+11	13=1+7+10	14=2+8+11	15=13+14
		Financial interme-diaries	Financial auxiliaries	Total	Financial interme-diaries	Financial auxiliaries	Total	Financial interme-diaries	Financial auxiliaries	Total	Financial interme-diaries	Financial auxiliaries	Total	Financial interme-diaries	Financial auxiliaries	Total
		Monetary financial Institutions [(1)]			of which: Demand deposits			Non-monetary financial institutions			Non-resident financial institutions [(2)]			Total		
		Resident financial institutions														

* As séries apresentadas foram afectadas pelas alterações do normativo contabilístico de Janeiro 1999 e Janeiro 2005./ The change of the accounting framework as of January 1999 and as of January 2005 affected the series presented.

(1) Inclui notas e moedas denominadas em euros. / Includes notes and coins denominated in euro.

(2) Não inclui notas e moedas denominadas em euros que são consideradas uma disponibilidade face ao Banco de Portugal./ Does not include notes and coins denominated in euro, which are viewed as an asset vis-à-vis the Banco de Portugal.

B.8.2.2.2 TÍTULOS EM CARTEIRA DE OUTROS INTERMEDIÁRIOS FINANCEIROS (EXCEPTO FUNDOS DE INVESTIMENTO) E AUXILIARES FINANCEIROS [(a)*]

SECURITIES HELD BY OTHER FINANCIAL INTERMEDIARIES (EXCLUDING MUTUAL FUNDS) AND FINANCIAL AUXILIARIES [(a)*]

Saldos em fim de semestre — **End-of-semester figures**

Fonte / Source: CMVM e Banco de Portugal / Securities Market Commission and Banco de Portugal

10^6 euros

		Títulos de rendimento fixo						Títulos de rendimento variável			Títulos de rendimento não especificado			Total		
		Residentes			Não residentes											
		Interme-diários financeiros	Auxiliares financeiros	Total	Interme-diários financeiros	Auxiliares financeiros	Total	Interme-diários financeiros (1)	Auxiliares financeiros	Total	Interme-diários financeiros	Auxiliares financeiros	Total	Interme-diários financeiros	Auxiliares financeiros	Total
		1	2	3=1+2	4	5	6=4+5	7	8	9=7+8	10	11	12=10+11	13=1+4+7+10	14=2+5+8+11	15=13+14
97	Dez	129.1	39.7	168.8	1.0	3.7	4.7	4 861.0	5.2	4 866.2	234.5	381.7	616.3	5 225.6	430.4	5 656.0
98	Jun	129.8	48.6	178.4	1.0	3.7	4.7	4 845.5	5.2	4 850.7	1 197.3	415.4	1 612.7	6 173.6	472.9	6 646.5
	Dez	81.8	38.6	120.4	2.3	2.5	4.8	4 440.3	5.8	4 446.1	56.3	449.0	505.3	4 580.8	495.9	5 076.6
99	Jun	68.3	345.5	413.8	7.9	140.9	148.8	5 771.5	6.3	5 777.8	53.0	0.0	53.0	5 900.7	492.6	6 393.4
	Dez	59.6	355.9	415.6	1.4	123.7	125.1	5 598.6	7.7	5 606.3	53.4	0.0	53.4	5 713.1	487.3	6 200.4
00	Jun	46.8	353.7	400.5	21.6	127.0	148.6	5 458.9	9.8	5 468.7	53.3	0.0	53.3	5 580.6	490.6	6 071.1
	Dez	49.3	358.7	408.0	8.1	131.6	139.7	6 581.9	22.8	6 604.7	51.6	0.0	51.6	6 690.9	513.1	7 204.0
01	Jun	777.8	277.9	1 055.7	4.9	263.1	268.1	6 754.2	21.5	6 775.7	51.8	0.0	51.8	7 588.7	562.6	8 151.4
	Dez	48.3	199.8	248.1	1.0	394.7	395.7	8 927.0	22.1	8 949.1	51.5	0.0	51.5	9 027.7	616.7	9 644.4
02	Jun	39.5	188.0	227.5	8.6	436.2	444.8	9 964.1	23.5	9 987.6	50.8	0.0	50.8	10 063.0	647.6	10 710.6
	Dez	26.3	152.3	178.6	5.0	477.2	482.2	9 587.5	26.4	9 613.9	5.6	0.0	5.6	9 624.3	655.9	10 280.2
03	Jun	13.3	124.8	138.1	42.8	520.0	562.8	9 289.1	26.6	9 315.6	35.5	0.0	35.5	9 380.7	671.4	10 052.1
	Dez	27.8	128.1	155.9	50.1	562.9	613.0	12 502.7	58.9	12 561.6	67.2	0.0	67.2	12 647.9	749.9	13 397.8
04	Jun	28.4	64.4	92.7	39.6	630.3	669.9	13 412.8	59.0	13 471.8	67.1	0.0	67.1	13 547.8	753.7	14 301.5
	Dez	20.6	20.0	40.6	48.5	697.8	746.3	16 324.8	42.5	16 367.3	30.0	0.0	30.0	16 423.9	760.3	17 184.2
05	Jun	20.6	20.4	41.1	98.4	697.9	796.3	15 321.5	43.1	15 364.6	34.3	0.0	34.3	15 474.9	761.4	16 236.3
	Dez	16.9	21.0	37.9	109.5	699.6	809.1	16 013.5	44.1	16 057.7	34.5	0.0	34.5	16 174.5	764.8	16 939.2
06	Jun	29.8	6.3	36.1	134.6	744.0	878.6	18 013.5	43.4	18 056.8	-191.0	0.0	-191.0	17 986.8	793.7	18 780.5
	Dez	115.9	7.9	123.8	60.2	789.8	850.0	19 595.6	45.5	19 641.2	-315.4	0.1	-315.3	19 456.4	843.3	20 299.7
07	Jun	22.5	11.8	34.3	86.3	789.7	876.0	20 366.7	41.7	20 408.4	-537.2	0.2	-537.0	19 938.3	843.5	20 781.7
	Dez	18.7	12.5	31.2	56.9	846.2	903.1	20 245.9	48.0	20 293.9	5.3	1.6	7.0	20 326.8	908.4	21 235.2
08	Jun	59.8	13.3	73.1	63.5	874.5	938.0	20 802.9	46.5	20 849.4	7.9	3.4	11.3	20 934.1	937.7	21 871.8
		1	2	3=1+2	4	5	6=4+5	7	8	9=7+8	10	11	12=10+11	13=1+4+7+10	14=2+5+8+11	15=13+14
		Financial interme-diaries	Financial auxiliaries	Total	Financial interme-diaries	Financial auxiliaries	Total	Financial interme-diaries(1)	Financial auxiliaries	Total	Financial interme-diaries	Financial auxiliaries	Total	Financial interme-diaries	Financial auxiliaries	Total
		Residents			Non-residents			Shares and other equity			Non-specified securities			Total		
		Securities other than shares														

* As séries apresentadas foram afectadas pelas alterações do normativo contabilístico de Janeiro 1999 e Janeiro 2005./ The change of the accounting framework as of January 1999 and as of January 2005 affected the series presented.
(1) A partir de Março de 1999 é possível distinguir a parcela referente a empréstimos subordinados e a suprimentos, anteriormente classificados em "Titulos em carteira"./From March 1999 onwards is possible to distinguish the amount related with subordinated loans, up to that time this was classified in the item "Securities".

B.8.2.2.3 CRÉDITOS CONCEDIDOS POR OUTROS INTERMEDIÁRIOS FINANCEIROS (EXCEPTO FUNDOS DE INVESTIMENTO) E AUXILIARES FINANCEIROS[(a)*]

LOANS AND ADVANCES GRANTED BY OTHER FINANCIAL INTERMEDIARIES (EXCLUDING MUTUAL FUNDS) AND FINANCIAL AUXILIARIES [(a)*]

Saldos em fim de semestre — **End-of-semester figures**

Fonte / Source: CMVM e Banco de Portugal / Securities Market Commission and Banco de Portugal

10^6 euros

		Créditos concedidos (excepto cobrança duvidosa)					Créditos de cobrança duvidosa			dos quais:		Por memória:
		Residentes			Não residentes	Sector não especificado	Residentes	Não residentes	Sector não especificado	Concedidos por auxiliares financeiros	Total	Empréstimos cedidos em operações de titularização
		A curto prazo	A médio e longo prazos(1)(2)	Prazo não especificado(2)								
		1	2	3	4	5	6	7	8	9	10=1+..+8	11
97	Dez	1 258.9	4 046.1	463.0	8.7	0.0	588.1	2.4	21.8	0.6	6 389.0	0.0
98	Jun	1 235.1	4 379.7	452.1	9.6	0.0	584.3	2.6	24.7	0.6	6 688.2	0.0
	Dez	1 675.8	4 917.7	886.4	10.5	0.0	595.5	4.3	25.0	0.4	8 115.2	0.0
99	Jun	1 463.1	6 380.4	0.0	13.5	1.9	561.3	2.2	19.2	0.8	8 441.6	213.1
	Dez	1 978.7	7 257.7	0.0	8.9	2.2	588.9	3.7	18.1	0.6	9 858.3	526.6
00	Jun	1 708.4	7 900.8	0.0	8.7	3.3	636.8	3.3	24.9	1.3	10 286.4	618.1
	Dez	1 884.0	8 646.8	0.0	6.0	4.4	685.2	1.5	27.0	1.1	11 254.8	740.3
01	Jun	1 758.5	9 208.5	0.0	1 789.5	5.0	687.9	3.9	28.6	0.2	13 481.8	703.2
	Dez	2 392.5	10 851.8	0.0	1 815.6	3.7	702.3	2.1	30.6	0.3	15 798.5	903.6
02	Jun	2 175.7	11 334.4	0.0	1 819.3	2.8	745.6	0.9	34.4	0.5	16 113.0	1 101.7
	Dez	1 844.6	12 500.9	0.0	1 814.1	0.2	694.8	0.3	30.8	1.0	16 885.6	1 211.1
03	Jun	1 680.9	13 020.1	0.0	1 155.4	1.0	683.1	0.3	33.0	0.8	16 573.7	1 073.9
	Dez	2 129.0	21 141.8	0.0	1 203.8	0.2	665.4	0.6	21.7	0.8	25 162.6	955.6
04	Jun	2 123.5	20 872.1	0.0	1 203.3	0.1	802.9	0.5	22.7	0.9	25 025.1	990.9
	Dez	2 792.4	26 643.3	0.0	1 193.4	0.1	709.2	0.4	21.0	0.9	31 359.9	836.9
05	Jun	2 327.7	30 068.9	0.0	5.0	0.1	706.5	0.4	20.2	0.7	33 128.8	710.5
	Dez	2 655.8	34 689.4	0.0	10.8	0.6	727.1	0.4	21.7	0.7	38 105.7	594.3
06	Jun	2 197.1	34 312.8	540.2	23.9	0.6	844.2	0.8	15.6	0.8	37 935.2	478.1
	Dez	2 549.7	38 335.0	533.9	119.8	2.0	828.7	8.4	18.1	0.7	42 395.6	388.8
07	Jun	2 891.3	40 459.7	615.7	103.6	3.6	980.9	6.2	19.1	0.7	45 080.1	319.0
	Dez	2 851.7	44 316.1	686.6	311.1	3.3	999.3	9.5	17.4	0.3	49 195.0	.
08	Jun	2 877.0	46 855.3	673.4	348.2	5.2	1 117.6	12.4	24.9	0.4	51 914.0	.
		1	2	3	4	5	6	7	8	9	10=1+...+8	11
		Short-term	Medium and long term(1)(2)	Non-specified term(2)	Non-residents	Non-specified sector	Residents	Non-residents	Non-specified sector	Granted by financial auxiliaries	Total	Loans sold through securitisation
		Residents										
		Loans and advances (excluding non-performing loans)					Non-performing loans			of which:		Memo item:

* As séries apresentadas foram afectadas pelas alterações do normativo contabilístico de Janeiro 1999 e Janeiro 2005./ The change of the accounting framework as of January 1999 and as of January 2005 affected the series presented.
(1) A partir de Março de 1999 é possível distinguir a parcela referente a empréstimos subordinados e a suprimentos, anteriormente classificados em "Titulos em carteira"./From March1999 onwards is possible to distinguish the amount related with subordinated loans, up to that time this was classified in the item "Securities".
(2) A partir de Março de 1999 é possível classificar por prazo uma parte significativa dos créditos./ From March 1999 onwards is possible to classify by original maturity an important share of loans granted.

B.8.2.2.4 ACTIVOS DIVERSOS DE OUTROS INTERMEDIÁRIOS FINANCEIROS (EXCEPTO FUNDOS DE INVESTIMENTO) E AUXILIARES FINANCEIROS [(a)*]

OTHER ASSETS OF OTHER FINANCIAL INTERMEDIARIES (EXLUDING MUTUAL FUNDS) AND FINANCIAL AUXILIARIES [(a)*]

Saldos em fim de semestre

End-of-semester figures

Fonte / Source: CMVM e Banco de Portugal / Securities Market Commission and Banco de Portugal

10^6 euros

		Imobilizações corpóreas			Adiantamentos			Contas a regularizar			Diversos			Total		
		Interme-diários financeiros	Auxiliares financeiros	Total	Interme-diários financeiros	Auxiliares financeiros	Total	Interme-diários financeiros	Auxiliares financeiros	Total	Interme-diários financeiros	Auxiliares financeiros	Total	Interme-diários financeiros	Auxiliares financeiros	Total
		1	2	3=1+2	4	5	6=4+5	7	8	9=7+8	10	11	12=10+11	13=1+4+7+10	14=2+5+8+11	15=13+14
97	Dez	90.9	59.6	150.4	88.8	15.1	103.9	439.6	106.8	546.4	341.4	10.7	352.1	960.7	192.1	1 152.9
98	Jun	83.5	56.9	140.4	114.7	15.2	129.9	381.6	128.0	509.6	750.1	141.2	891.2	1 329.9	341.3	1 671.2
	Dez	80.6	74.1	154.6	110.2	16.7	126.9	386.2	126.4	512.6	191.0	21.9	213.0	768.0	239.1	1 007.1
99	Jun	80.1	76.2	156.3	195.2	21.7	216.9	322.5	143.5	465.9	701.3	155.2	856.6	1 299.2	396.6	1 695.8
	Dez	84.1	92.5	176.7	174.5	14.3	188.8	696.6	179.9	876.5	193.5	17.4	210.9	1 148.7	304.1	1 452.8
00	Jun	87.6	88.2	175.8	222.7	17.3	240.1	440.3	211.9	652.2	857.8	192.3	1 050.1	1 608.4	509.7	2 118.1
	Dez	84.6	73.7	158.4	234.6	14.6	249.1	669.8	229.3	899.1	290.8	33.6	324.4	1 279.8	351.2	1 630.9
01	Jun	84.7	55.2	139.9	278.1	13.7	291.9	517.0	298.4	815.4	906.1	203.2	1 109.3	1 785.9	570.5	2 356.4
	Dez	95.8	46.3	142.1	275.7	9.9	285.5	421.4	308.1	729.5	323.1	40.2	363.3	1 115.9	404.4	1 520.4
02	Jun	91.5	38.1	129.6	257.3	10.4	267.7	376.3	361.4	737.6	992.1	183.8	1 175.9	1 717.2	593.7	2 310.9
	Dez	80.7	32.8	113.6	216.7	1.6	218.3	530.1	390.0	920.2	401.9	26.5	428.3	1 229.5	451.0	1 680.4
03	Jun	77.5	30.7	108.2	229.4	3.5	232.9	521.5	444.8	966.3	1 048.9	186.1	1 235.0	1 877.4	665.1	2 542.4
	Dez	97.5	28.7	126.2	237.6	1.2	238.8	1 690.8	463.2	2 154.0	810.1	20.5	830.7	2 836.0	513.7	3 349.6
04	Jun	94.7	27.8	122.5	253.0	1.5	254.5	1 937.4	500.7	2 438.1	1 275.6	160.9	1 436.5	3 560.7	690.9	4 251.6
	Dez	93.7	26.7	120.4	299.4	1.4	300.7	1 855.3	494.9	2 350.2	1 462.6	127.0	1 589.7	3 711.0	650.0	4 361.0
05	Jun	91.0	27.9	118.9	330.3	3.3	333.5	1 883.0	497.6	2 380.7	109.9	21.9	131.8	2 414.2	550.7	2 964.9
	Dez	80.0	19.4	99.4	372.6	4.4	377.0	2 183.8	519.5	2 703.3	203.4	32.1	235.6	2 839.8	575.5	3 415.3
06	Jun	72.9	24.1	97.0	426.7	6.6	433.3	1 832.5	557.6	2 390.1	87.8	21.7	109.5	2 419.9	610.1	3 029.9
	Dez	69.0	30.6	99.6	1 163.1	6.9	1 170.0	2 906.0	551.4	3 457.4	130.0	23.1	153.1	4 268.1	611.9	4 880.1
07	Jun	163.7	30.1	193.8	572.9	5.8	578.6	2 703.0	539.8	3 242.8	92.3	59.8	152.1	3 531.9	635.5	4 167.3
	Dez	187.5	30.2	217.7	934.3	3.5	937.8	3 086.1	558.5	3 644.6	35.1	21.6	56.7	4 243.0	613.8	4 856.8
08	Jun	165.5	25.9	191.4	840.4	3.9	844.3	2 890.6	567.7	3 458.3	34.4	32.7	67.1	3 930.9	630.2	4 561.1
		1	2	3=1+2	4	5	6=4+5	7	8	9=7+8	10	11	12=10+11	13=1+4+7+10	14=2+5+8+11	15=13+14
		Financial interme-diaries	Financial auxiliaries	Total	Financial interme-diaries	Financial auxiliaries	Total	Financial interme-diaries	Financial auxiliaries	Total	Financial interme-diaries	Financial auxiliaries	Total	Financial interme-diaries	Financial auxiliaries	Total
		Fixed assets			Trade credits and advances			Other accounts receivable			Other			Total		

* As séries apresentadas foram afectadas pelas alterações do normativo contabilístico de Janeiro 1999 e Janeiro 2005./ The change of the accounting framework as of January 1999 and as of January 2005 affected the series presented.

B.8.2.2.5 PASSIVOS DE OUTROS INTERMEDIÁRIOS FINANCEIROS (EXCEPTO FUNDOS DE INVESTIMENTO) E AUXILIARES FINANCEIROS SOB A FORMA DE EMPRÉSTIMOS E OUTROS RECURSOS SIMILARES[(a)*]

LOANS AND OTHER SIMILAR RESOURCES OF OTHER FINANCIAL INTERMEDIARIES (EXCLUDING MUTUAL FUNDS) FINANCIAL AUXILIARIES [(a)*]

Saldos em fim de semestre

End-of-semester figures

Fonte / Source: CMVM e Banco de Portugal / Securities Market Commission and Banco de Portugal

10^6 euros

		Instituições financeiras residentes						Instituições financeiras não residentes			Sector não especificado[(1)]			Total		
		Instituições financeiras monetárias[(1)]			Instituições financeiras não monetárias											
		Interme-diários financeiros	Auxiliares financeiros	Total	Interme-diários financeiros	Auxiliares financeiros	Total	Interme-diários financeiros	Auxiliares financeiros	Total	Interme-diários financeiros	Auxiliares financeiros	Total	Interme-diários financeiros	Auxiliares financeiros	Total
		1	2	3=1+2	4	5	6=4+5	7	8	9=7+8	10	11	12=10+11	13=1+4+7+10	14=2+5+8+11	15=13+14
97	Dez	3 444.8	1.4	3 446.2	532.6	1.1	533.7	87.5	0.0	87.5	306.2	42.9	349.1	4 371.0	45.5	4 416.5
98	Jun	4 147.4	1.9	4 149.4	549.3	1.6	551.0	85.8	0.0	85.8	296.8	38.6	335.5	5 079.4	42.2	5 121.6
	Dez	3 780.0	2.1	3 782.1	638.1	1.9	639.9	110.5	0.0	110.5	297.0	45.8	342.8	4 825.6	49.8	4 875.4
99	Jun	4 002.8	68.7	4 071.5	764.9	1.5	766.4	75.0	0.0	75.0	158.0	2.6	160.7	5 000.7	72.8	5 073.6
	Dez	4 883.8	78.4	4 962.1	804.1	1.3	805.4	113.1	0.0	113.1	213.5	2.5	216.0	6 014.5	82.1	6 096.5
00	Jun	5 303.3	78.5	5 381.7	917.1	2.4	919.5	208.9	0.0	208.9	132.1	2.4	134.5	6 561.4	83.3	6 644.7
	Dez	6 136.0	62.3	6 198.3	941.1	1.6	942.7	230.8	0.0	230.8	258.2	5.1	263.3	7 566.1	68.9	7 635.1
01	Jun	8 039.0	44.0	8 083.1	1 023.8	1.9	1 025.7	302.6	0.0	302.6	223.7	4.5	228.2	9 589.0	50.5	9 639.5
	Dez	7 178.3	23.1	7 201.4	1 036.5	1.4	1 038.0	511.1	0.0	511.1	590.4	2.2	592.6	9 316.3	26.8	9 343.0
02	Jun	7 076.8	6.8	7 083.6	835.8	1.4	837.2	687.3	0.0	687.3	402.9	2.8	405.8	9 002.8	11.1	9 013.9
	Dez	6 012.7	17.8	6 030.5	864.4	1.3	865.7	1 045.8	0.1	1 045.9	546.1	1.2	547.3	8 469.1	20.4	8 489.5
03	Jun	5 784.3	19.1	5 803.5	888.9	0.7	889.7	1 082.2	0.0	1 082.2	561.1	2.3	563.4	8 316.5	22.2	8 338.7
	Dez	5 102.9	17.8	5 120.6	1 007.6	0.7	1 008.3	1 327.9	0.1	1 327.9	740.1	1.6	741.8	8 178.5	20.1	8 198.6
04	Jun	4 777.0	18.5	4 795.5	1 306.4	0.7	1 307.2	1 482.7	0.1	1 482.7	1 189.2	1.4	1 190.6	8 755.3	20.7	8 775.9
	Dez	5 240.2	20.7	5 260.9	1 799.8	0.7	1 800.6	1 689.6	0.0	1 689.6	2 008.2	1.6	2 009.8	10 737.8	23.0	10 760.8
05	Jun	4 948.6	22.8	4 971.4	2 199.2	0.1	2 199.3	1 928.2	0.0	1 928.2	1 501.9	2.2	1 504.1	10 577.8	25.1	10 602.9
	Dez	4 834.8	19.9	4 854.7	2 725.3	0.2	2 725.5	2 448.7	0.0	2 448.7	1 182.9	2.2	1 185.1	11 191.6	22.3	11 214.0
06	Jun	4 713.1	19.8	4 732.9	3 126.3	0.2	3 126.5	2 489.6	0.0	2 489.6	1 090.1	2.6	1 092.6	11 419.0	22.5	11 441.6
	Dez	5 725.0	22.3	5 747.3	3 340.4	0.2	3 340.6	2 934.4	0.0	2 934.4	1 500.1	2.8	1 503.0	13 499.9	25.4	13 525.3
07	Jun	8 163.5	58.4	8 221.8	1 570.1	0.5	1 570.5	3 314.7	0.0	3 314.7	1 283.1	4.1	1 287.3	14 331.4	63.0	14 394.4
	Dez	9 757.5	21.4	9 778.9	1 871.6	0.2	1 871.8	2 971.1	0.0	2 971.1	1 288.5	3.2	1 291.7	15 888.7	24.7	15 913.5
08	Jun	10 038.5	20.7	10 059.1	1 755.8	0.2	1 756.0	2 984.7	0.0	2 984.7	1 706.9	4.5	1 711.4	16 485.9	25.4	16 511.2
		1	2	3=1+2	4	5	6=4+5	7	8	9=7+8	10	11	12=10+11	13=1+4+7+10	14=2+5+8+11	15=13+14
		Financial interme-diaries	Financial auxiliaries	Total	Financial interme-diaries	Financial auxiliaries	Total	Financial interme-diaries	Financial auxiliaries	Total	Financial interme-diaries	Financial auxiliaries	Total	Financial interme-diaries	Financial auxiliaries	Total
		Monetary financial institutions[(1)]			Non-monetary financial institutions			Non-resident financial institutions			Non-specified sector[(1)]			Total		
		Resident financial institutions														

* As séries apresentadas foram afectadas pelas alterações do normativo contabilístico de Janeiro 1999 e Janeiro 2005./ The change of the accounting framework as of January 1999 and as of January 2005 affected the series presented.

(1) A partir de Março de 1999 é possível classificar sectorialmente uma parcela maior dos empréstimos e outros recursos similares./ From March 1999 onwards is possible to have a sectorial classification for a greater amount of loans and other similar resources.

B.8.2.2.6 CAPITAL E RESERVAS DE OUTROS INTERMEDIÁRIOS FINANCEIROS (EXCEPTO FUNDOS DE INVESTIMENTO) E AUXILIARES FINANCEIROS[(a)*]

CAPITAL AND RESERVES OF OTHER FINANCIAL INTERMEDIARIES (EXCLUDING MUTUAL FUNDS) AND FINANCIAL AUXILIARIES[(a)*]

Saldos em fim de semestre / **End-of-semester figures**

Fonte / Source: CMVM e Banco de Portugal / Securities Market Commission and Banco de Portugal

10^6 euros

		Capital			Reservas e resultados			Provisões para riscos diversos			Total		
		Intermediários financeiros	Auxiliares financeiros	Total	Intermediários financeiros	Auxiliares financeiros	Total	Intermediários financeiros	Auxiliares financeiros	Total	Intermediários financeiros	Auxiliares financeiros	Total
		1	2	3=1+2	4	5	6=4+5	7	8	9=7+8	10=1+4+7	11=2+5+8	12=10+11
97	Dez	3 554.0	510.4	4 064.4	1 478.2	97.7	1 575.9	384.1	5.6	389.8	5 416.3	613.8	6 030.1
98	Jun	3 672.6	547.3	4 219.9	1 520.3	66.2	1 586.5	417.2	6.4	423.6	5 610.1	619.9	6 230.1
	Dez	4 240.0	582.0	4 821.9	863.5	142.6	1 006.1	365.1	7.8	372.9	5 468.6	732.3	6 200.9
99	Jun	4 560.1	624.6	5 184.7	835.0	108.9	943.8	494.7	4.9	499.6	5 889.7	738.4	6 628.1
	Dez	5 324.6	656.9	5 981.5	1 146.3	188.1	1 334.4	529.0	3.6	532.6	6 999.9	848.6	7 848.5
00	Jun	5 460.9	703.2	6 164.0	914.4	139.0	1 053.4	486.4	3.6	490.0	6 861.7	845.7	7 707.4
	Dez	4 839.2	745.5	5 584.7	2 876.1	209.7	3 085.8	510.7	7.9	518.7	8 226.0	963.2	9 189.2
01	Jun	6 186.9	791.2	6 978.1	2 450.4	159.2	2 609.7	542.0	7.6	549.5	9 179.3	958.1	10 137.3
	Dez	9 189.3	848.9	10 038.2	3 184.6	208.5	3 393.2	581.7	5.3	587.1	12 955.7	1 062.8	14 018.5
02	Jun	8 593.7	898.8	9 492.5	3 326.5	170.5	3 497.1	629.8	5.8	635.6	12 550.1	1 075.2	13 625.2
	Dez	10 773.3	1 112.8	11 886.1	2 980.9	236.9	3 217.8	635.6	11.5	647.1	14 389.8	1 361.3	15 751.1
03	Jun	11 204.7	1 167.3	12 372.0	2 755.3	185.9	2 941.2	587.2	12.4	599.5	14 547.2	1 365.5	15 912.7
	Dez	21 718.9	1 225.3	22 944.2	4 106.5	290.9	4 397.4	720.9	10.6	731.5	26 546.3	1 526.8	28 073.1
04	Jun	21 851.4	1 249.9	23 101.3	4 136.5	252.7	4 389.2	787.2	10.6	797.8	26 775.0	1 513.2	28 288.2
	Dez	27 416.3	1 281.5	28 697.8	5 118.6	296.1	5 414.6	736.6	10.7	747.3	33 271.5	1 588.2	34 859.7
05	Jun	29 088.6	1 278.5	30 367.0	3 688.9	316.6	4 005.5	764.4	10.4	774.8	33 541.8	1 605.5	35 147.4
	Dez	32 177.2	1 284.1	33 461.3	3 864.2	359.9	4 224.2	800.6	14.9	815.6	36 842.1	1 659.0	38 501.0
06	Jun	31 314.2	1 322.0	32 636.2	5 484.1	334.4	5 818.5	844.0	15.6	859.6	37 642.2	1 671.9	39 314.2
	Dez	35 494.9	1 366.1	36 861.0	6 635.3	405.5	7 040.8	907.4	15.4	922.8	43 037.6	1 787.0	44 824.6
07	Jun	36 667.5	1 368.2	38 035.7	6 510.8	376.0	6 886.8	1 065.1	16.1	1 081.2	44 243.4	1 760.3	46 003.7
	Dez	38 628.9	1 405.2	40 034.0	6 755.6	476.5	7 232.2	1 031.3	19.2	1 050.5	46 415.8	1 900.9	48 316.7
08	Jun	39 715.4	1 424.0	41 139.4	6 352.8	398.9	6 751.7	1 195.3	9.0	1 204.3	47 263.5	1 831.8	49 095.3
		1	2	3=1+2	4	5	6=4+5	7	8	9=7+8	10=1+4+7	11=2+5+8	12=10+11
		Financial intermediaries	Financial auxiliaries	Total	Financial intermediaries	Financial auxiliaries	Total	Financial intermediaries	Financial auxiliaries	Total	Financial intermediaries	Financial auxiliaries	Total
		Equity capital			Reserves and net income			Provisions for sundry risks			Total		

* As séries apresentadas foram afectadas pelas alterações do normativo contabilístico de Janeiro 1999 e Janeiro 2005./ The change of the accounting framework as of January 1999 and as of January 2005 affected the series presented.

.

B.8.2.2.7 PASSIVOS DIVERSOS DE OUTROS INTERMEDIÁRIOS FINANCEIROS (EXCEPTO FUNDOS DE INVESTIMENTO) E AUXILIARES FINANCEIROS[(a)*]

OTHER LIABILITIES OF OTHER FINANCIAL INTERMEDIARIES (EXCLUDING MUTUAL FUNDS) AND FINANCIAL AUXILIARIES[(a)*]

Saldos em fim de semestre / **End-of-semester figures**

Fonte / Source: CMVM e Banco de Portugal / Securities Market Commission and Banco de Portugal

10^6 euros

		Adiantamentos			Contas a regularizar			Diversos			Total		
		Intermediários financeiros	Auxiliares financeiros	Total	Intermediários financeiros	Auxiliares financeiros	Total	Intermediários financeiros	Auxiliares financeiros	Total	Intermediários financeiros	Auxiliares financeiros	Total
		1	2	3=1+2	4	5	6=4+5	7	8	9=7+8	10=1+4+7	11=2+5+8	12=10+11
97	Dez	77.6	17.7	95.3	758.5	97.0	855.5	218.0	21.0	239.0	1 054.2	135.7	1 189.9
98	Jun	56.6	9.2	65.8	760.8	103.4	864.2	944.0	199.9	1 143.9	1 761.3	312.5	2 073.8
	Dez	96.2	20.6	116.8	1 561.8	87.6	1 649.4	189.8	41.6	231.4	1 847.8	149.8	1 997.6
99	Jun	72.8	10.7	83.5	2 497.8	108.0	2 605.8	795.5	202.2	997.7	3 366.0	320.9	3 687.0
	Dez	194.2	24.8	219.0	1 794.8	120.1	1 914.9	137.8	6.2	144.0	2 126.8	151.1	2 277.9
00	Jun	83.3	11.7	95.0	1 685.8	153.2	1 839.0	1 082.7	235.0	1 317.6	2 851.8	399.9	3 251.7
	Dez	130.8	39.9	170.7	1 540.8	129.7	1 670.5	256.5	13.1	269.6	1 928.1	182.7	2 110.8
01	Jun	122.4	20.3	142.7	1 485.8	204.0	1 689.8	1 124.3	224.3	1 348.6	2 732.5	448.6	3 181.1
	Dez	113.6	21.3	135.0	1 572.9	170.5	1 743.4	395.4	37.3	432.7	2 082.0	229.2	2 311.1
02	Jun	105.8	35.3	141.1	1 641.9	202.1	1 844.0	1 140.7	227.1	1 367.8	2 888.4	464.5	3 352.9
	Dez	102.1	33.5	135.6	1 368.5	187.3	1 555.8	292.9	18.1	311.0	1 763.5	238.9	2 002.4
03	Jun	96.0	30.6	126.6	1 274.6	180.5	1 455.1	1 159.4	210.6	1 369.9	2 529.9	421.7	2 951.6
	Dez	87.1	27.6	114.7	905.9	138.8	1 044.7	841.4	18.6	860.0	1 834.5	184.9	2 019.4
04	Jun	65.8	25.6	91.4	1 316.4	164.8	1 481.2	1 518.4	209.6	1 727.9	2 900.6	399.9	3 300.5
	Dez	88.9	31.3	120.2	2 070.2	93.1	2 163.4	1 279.2	138.5	1 417.7	3 438.3	262.9	3 701.2
05	Jun	172.0	26.8	198.8	1 881.0	98.6	1 979.5	124.2	15.6	139.8	2 177.3	140.9	2 318.2
	Dez	102.3	25.9	128.2	1 999.2	114.6	2 113.8	167.4	10.6	178.0	2 269.0	151.0	2 420.0
06	Jun	96.1	25.1	121.2	1 892.3	146.7	2 039.0	108.0	16.3	124.3	2 096.4	188.0	2 284.5
	Dez	128.6	31.5	160.1	1 645.1	123.9	1 769.0	106.4	12.1	118.5	1 880.1	167.5	2 047.6
07	Jun	146.2	22.0	168.3	1 423.1	140.0	1 563.1	189.3	26.2	215.6	1 758.6	188.2	1 946.9
	Dez	170.8	19.6	190.3	1 446.7	155.8	1 602.5	123.0	3.2	126.2	1 740.5	178.5	1 919.0
08	Jun	161.1	6.1	167.2	1 460.2	148.3	1 608.5	128.5	54.7	183.2	1 749.8	209.0	1 958.9
		1	2	3=1+2	4	5	6=4+5	7	8	9=7+8	10=1+4+7	11=2+5+8	12=10+11
		Financial intermediaries	Financial auxiliaries	Total	Financial intermediaries	Financial auxiliaries	Total	Financial intermediaries	Financial auxiliaries	Total	Financial intermediaries	Financial auxiliaries	Total
		Trade credits and advances			Other accounts payable			Other			Total		

* As séries apresentadas foram afectadas pelas alterações do normativo contabilístico de Janeiro 1999 e Janeiro 2005./ The change of the accounting framework as of January 1999 and as of January 2005 affected the series presented.

B.8.2.3.1 DESENVOLVIMENTO DE RESULTADOS DE OUTROS INTERMEDIÁRIOS FINANCEIROS (EXCEPTO FUNDOS DE INVESTIMENTO) E AUXILIARES FINANCEIROS - CUSTOS[(a)] (continua)

PROFIT AND LOSS ACCOUNT OF OTHER FINANCIAL INTERMEDIARIES (EXCLUDING MUTUAL FUNDS) AND FINANCIAL AUXILIARIES - COSTS AND LOSSES[(a)] (to be continued)

Valores acumulados desde o início do ano

Cumulative values since the beginning of the year

Fonte / Source: CMVM e Banco de Portugal / Securities Market Commission and Banco de Portugal

10^6 euros

	Juros e custos equiparados			Comissões			Prejuízos em operações financeiras			Custos com o pessoal			Fornecimentos e serviços de terceiros		
	Interme-diários financeiros	Auxiliares financeiros	Total	Interme-diários financeiros	Auxiliares financeiros	Total	Interme-diários financeiros	Auxiliares financeiros	Total	Interme-diários financeiros	Auxiliares financeiros	Total	Interme-diários financeiros	Auxiliares financeiros	Total
	1	2	3=1+2	4	5	6=4+5	7	8	9=7+8	10	11	12=10+11	13	14	15=13+14
94	417.9	0.3	418.2	53.2	40.2	93.4	28.6	11.8	40.4	72.9	19.1	92.0	98.4	34.3	132.8
95	770.1	2.4	772.5	70.3	30.8	101.0	160.8	1.0	161.8	91.5	28.6	120.1	111.3	62.9	174.2
96	320.0	3.0	323.0	98.5	13.4	111.9	9.8	0.4	10.2	85.1	32.8	117.9	113.3	84.1	197.3
97	359.9	3.8	363.7	123.4	18.6	142.0	25.3	0.7	26.0	88.2	37.0	125.2	143.4	104.0	247.4
98	333.4	1.9	335.3	162.9	50.7	213.5	147.2	0.5	147.7	92.5	44.3	136.7	158.7	92.4	251.1
99	300.7	2.3	303.0	189.7	62.9	252.7	66.3	1.5	67.8	111.6	52.7	164.3	181.1	98.0	279.1
00	425.2	3.5	428.7	216.3	66.0	282.3	89.9	7.7	97.6	119.0	63.2	182.2	185.9	125.4	311.3
01	611.6	3.3	615.0	223.4	103.3	326.6	83.3	2.7	86.0	136.0	66.0	202.0	218.2	113.1	331.4
02	544.6	4.1	548.7	232.4	99.2	331.6	17.6	2.4	20.0	109.9	60.0	169.8	202.3	100.4	302.8
03	563.9	7.7	571.6	219.9	107.1	327.0	28.7	1.6	30.3	86.2	57.1	143.2	147.5	98.3	245.9
04	1 046.3	3.1	1 049.4	289.4	115.3	404.7	9.5	1.8	11.2	105.9	61.5	167.4	207.0	98.8	305.8
05	1 374.8	2.9	1 377.8	296.8	124.0	420.8	14.6	0.6	15.2	136.3	68.1	204.4	242.0	99.7	341.7
06	1 876.8	3.5	1 880.4	406.6	153.9	560.5	70.6	2.8	73.4	132.7	76.2	208.9	228.3	99.8	328.1
07	2 390.2	3.2	2 393.4	363.1	205.8	568.8	55.8	6.4	62.2	126.9	78.3	205.2	242.0	110.2	352.2

	1	2	3=1+2	4	5	6=4+5	7	8	9=7+8	10	11	12=10+11	13	14	15=13+14
	Financial interme-diaries	Financial auxiliaries	Total	Financial interme-diaries	Financial auxiliaries	Total	Financial interme-diaries	Financial auxiliaries	Total	Financial interme-diaries	Financial auxiliaries	Total	Financial interme-diaries	Financial auxiliaries	Total
	Interest costs and equivalent			Commissions payable			Losses on financial operations			Personnel costs			Supplies and services from third parties		

B.8.2.3.1 DESENVOLVIMENTO DE RESULTADOS DE OUTROS INTERMEDIÁRIOS FINANCEIROS (EXCEPTO FUNDOS DE INVESTIMENTO) E AUXILIARES FINANCEIROS - CUSTOS[(a)] (continuação)

PROFIT AND LOSS ACCOUNT OF OTHER FINANCIAL INTERMEDIARIES (EXCLUDING MUTUAL FUNDS) AND FINANCIAL AUXILIARIES - COSTS AND LOSSES[(a)] (continued)

Valores acumulados desde o início do ano

Cumulative values since the beginning of the year

Fonte / Source: CMVM e Banco de Portugal / Securities Market Commission and Banco de Portugal

10^6 euros

	Impostos			Amortizações do exercício			Provisões do exercício			Outros custos e prejuízos			Total		
	Interme-diários financeiros	Auxiliares financeiros	Total	Interme-diários financeiros	Auxiliares financeiros	Total	Interme-diários financeiros	Auxiliares financeiros	Total	Interme-diários financeiros	Auxiliares financeiros	Total	Interme-diários financeiros	Auxiliares financeiros	Total
	16	17	18=16+17	19	20	21=19+20	22	23	24=22+23	25	26	27=25+26	28=1+4+7+10+13+ +16+19+22+25	29=2+5+8+11+ +14+17+20+23+26	30=28+29
94	6.6	2.7	9.3	25.8	5.6	31.4	169.5	1.0	170.6	16.8	0.5	17.3	889.8	115.6	1 005.4
95	9.0	3.2	12.2	26.2	21.2	47.4	140.5	0.7	141.2	17.4	6.6	23.9	1 396.9	157.4	1 554.3
96	8.2	2.4	10.6	19.0	21.5	40.4	169.3	2.2	171.6	18.5	6.3	24.8	841.7	166.1	1 007.8
97	9.5	3.0	12.5	19.7	24.3	44.0	143.4	1.0	144.4	21.9	6.1	28.1	934.7	198.6	1 133.3
98	8.5	4.8	13.2	23.2	28.7	51.8	177.9	1.9	179.8	24.9	7.7	32.7	1 129.1	232.8	1 361.9
99	9.8	4.2	14.0	24.6	41.0	65.6	261.7	7.1	268.8	22.8	6.8	29.6	1 168.4	276.5	1 444.8
00	6.5	4.4	10.9	27.2	38.6	65.8	191.3	6.9	198.2	14.2	8.6	22.8	1 275.5	324.2	1 599.8
01	6.0	3.6	9.6	31.7	30.0	61.7	234.4	3.2	237.6	19.2	6.4	25.7	1 563.8	331.7	1 895.5
02	5.1	1.5	6.6	25.3	23.9	49.2	297.0	2.7	299.8	21.9	9.3	31.2	1 456.1	303.6	1 759.7
03	4.7	2.4	7.1	18.8	11.8	30.6	231.3	4.0	235.3	13.8	15.5	29.4	1 314.8	305.5	1 620.4
04	5.9	2.0	7.9	20.0	8.0	27.9	310.2	5.1	315.3	28.8	15.3	44.0	2 022.8	310.8	2 333.6
05	8.1	1.9	10.0	21.1	6.3	27.4	311.5	1.4	312.8	39.0	15.7	54.6	2 444.2	320.6	2 764.8
06	6.2	2.0	8.2	20.2	7.5	27.7	360.7	2.1	362.7	47.0	20.0	67.0	3 149.1	367.7	3 516.8
07	8.7	1.9	10.7	38.0	8.5	46.5	387.8	1.7	389.5	66.3	30.0	96.3	3 678.8	445.6	4 124.4

	16	17	18=16+17	19	20	21=19+20	22	23	24=22+23	25	26	27=25+26	28=1+4+7+10+13+ +16+19+22+25	29=2+5+8+11+ +14+17+20+23+26	30=28+29
	Financial interme-diaries	Financial auxiliaries	Total	Financial interme-diaries	Financial auxiliaries	Total	Financial interme-diaries	Financial auxiliaries	Total	Financial interme-diaries	Financial auxiliaries	Total	Financial interme-diaries	Financial auxiliaries	Total
	Taxes			Depreciation for the year			Provisions for the year			Other costs and losses			Total		

* As séries apresentadas foram afectadas pelas alterações do normativo contabilístico de Janeiro 1999 e Janeiro 2005./ The change of the accounting framework as of January 1999 and as of January 2005 affected the series presented.

B.8.2.3.2 DESENVOLVIMENTO DE RESULTADOS DE OUTROS INTERMEDIÁRIOS FINANCEIROS (EXCEPTO FUNDOS DE INVESTIMENTO) E AUXILIARES FINANCEIROS - PROVEITOS[(a)*] (continua)

PROFIT AND LOSS ACCOUNT OF OTHER FINANCIAL INTERMEDIARIES (EXCLUDING MUTUAL FUNDS) AND FINANCIAL AUXILIARIES - INCOME AND GAINS[(a)*] (to be continued)

Valores acumulados desde o início do ano

Cumulative values since the beginning of the year

Fonte / Source: CMVM e Banco de Portugal / Securities Market Commission and Banco de Portugal

10^6 euros

	Juros e proveitos equiparados			Rendimento de títulos			Comissões			Lucros em operações financeiras		
	Intermediários financeiros	Auxiliares financeiros	Total	Intermediários financeiros	Auxiliares financeiros	Total	Intermediários financeiros	Auxiliares financeiros	Total	Intermediários financeiros	Auxiliares financeiros	Total
	1	2	3=1+2	4	5	6=4+5	7	8	9=7+8	10	11	12=10+11
94	638.7	14.7	653.4	13.5	0.0	13.6	125.4	123.9	249.3	31.1	1.6	32.7
95	1 028.5	24.1	1 052.6	74.1	0.1	74.2	147.0	109.6	256.6	206.7	3.1	209.8
96	598.2	21.2	619.3	91.1	0.0	91.1	168.4	107.5	275.9	15.1	2.8	17.9
97	652.3	21.8	674.1	151.2	0.0	151.2	225.1	161.3	386.4	50.9	4.3	55.2
98	623.3	31.3	654.6	100.3	0.0	100.3	319.0	218.9	538.0	66.5	5.0	71.5
99	651.5	23.0	674.5	164.4	0.0	164.4	338.6	226.5	565.1	65.8	8.4	74.2
00	775.3	30.9	806.2	186.1	0.0	186.1	406.0	250.5	656.4	79.9	9.7	89.6
01	1 017.3	34.5	1 051.8	249.6	1.7	251.3	374.0	236.3	610.3	97.2	16.2	113.5
02	929.1	33.0	962.1	224.1	0.1	224.2	349.4	229.7	579.1	28.8	12.2	41.0
03	843.9	22.3	866.2	138.9	0.0	138.9	327.1	252.2	579.3	125.1	15.0	140.1
04	1 436.7	16.3	1 453.1	290.6	0.0	290.6	349.8	281.6	631.4	20.8	22.6	43.4
05	1 832.4	16.3	1 848.7	801.8	0.0	801.8	346.5	315.2	661.7	21.4	24.7	46.1
06	2 358.2	25.7	2 383.9	1 395.7	0.0	1 395.7	314.8	371.0	685.8	433.1	24.6	457.7
07	3 043.0	52.0	3 094.9	820.2	0.0	820.2	313.7	443.9	757.6	66.9	19.6	86.6

	1	2	3=1+2	4	5	6=4+5	7	8	9=7+8	10	11	12=10+11
	Financial intermediaries	Financial auxiliaries	Total	Financial intermediaries	Financial auxiliaries	Total	Financial intermediaries	Financial auxiliaries	Total	Financial intermediaries	Financial auxiliaries	Total
	Interest income and equivalent			Income from securities			Commissions receivable			Profits on financial operations		

B.8.2.3.2 DESENVOLVIMENTO DE RESULTADOS DE OUTROS INTERMEDIÁRIOS FINANCEIROS (EXCEPTO FUNDOS DE INVESTIMENTO) E AUXILIARES FINANCEIROS - PROVEITOS (continuação)[(a)*]

PROFIT AND LOSS ACCOUNT OF OTHER FINANCIAL INTERMEDIARIES (EXCLUDING MUTUAL FUNDS) AND FINANCIAL AUXILIARIES - INCOME AND GAINS[(a)*] (continued)

Valores acumulados desde o início do ano

Cumulative values since the beginning of the year

Fonte / Source: CMVM e Banco de Portugal./ Securities Market Commission and Banco de Portugal

10^6 euros

	Reposições e anulações de provisões			Outros proveitos e lucros			Total		
	Intermediários financeiros	Auxiliares financeiros	Total	Intermediários financeiros	Auxiliares financeiros	Total	Intermediários financeiros	Auxiliares financeiros	Total
	13	14	15=13+14	16	17	18=16+17	19=1+4+7+10+13+16	20=2+5+8+11+14+17	21=19+20
94	40.2	0.1	40.3	51.9	7.6	59.5	900.8	148.0	1 048.8
95	53.2	0.5	53.7	58.8	71.7	130.5	1 568.3	209.1	1 777.4
96	42.3	0.3	42.6	52.0	89.4	141.4	967.1	221.2	1 188.2
97	55.1	1.3	56.3	58.8	97.1	155.9	1 193.4	285.7	1 479.2
98	72.2	0.6	72.9	87.4	108.6	196.0	1 268.9	364.4	1 633.3
99	143.1	1.1	144.2	62.6	120.5	183.1	1 426.0	379.6	1 805.6
00	76.7	0.6	77.3	68.0	139.9	207.9	1 592.0	431.6	2 023.6
01	91.0	3.9	94.9	91.2	126.1	217.3	1 920.3	418.8	2 339.1
02	101.7	0.7	102.4	89.6	108.9	198.5	1 722.7	384.6	2 107.3
03	96.6	0.4	97.1	53.1	109.6	162.7	1 584.7	399.6	1 984.3
04	179.7	0.8	180.5	95.1	97.3	192.4	2 372.7	418.7	2 791.4
05	151.4	0.2	151.6	160.7	94.8	255.5	3 314.1	451.2	3 765.3
06	179.4	1.6	181.0	1 040.6	102.1	1 142.7	5 721.8	525.0	6 246.8
07	148.0	0.5	148.5	571.6	122.3	693.9	4 963.3	638.3	5 601.7

	13	14	15=13+14	16	17	18=16+17	19=1+4+7+10+13+16	20=2+5+8+11+14+17	21=19+20
	Financial intermediaries	Financial auxiliaries	Total	Financial intermediaries	Financial auxiliaries	Total	Financial intermediaries	Financial auxiliaries	Total
	Replacement and provisions deducted			Other income and profits			Total		

* As séries apresentadas foram afectadas pelas alterações do normativo contabilístico de Janeiro 1999 e Janeiro 2005./ The change of the accounting framework as of January 1999 and as of January 2005 affected the series presented.

B.8.2.3.3 DESENVOLVIMENTO DE RESULTADOS DE OUTROS INTERMEDIÁRIOS FINANCEIROS (EXCEPTO FUNDOS DE INVESTIMENTO) E AUXILIARES FINANCEIROS - RESULTADO DE EXPLORAÇÃO[(a)*]

PROFIT AND LOSS ACCOUNT OF OTHER FINANCIAL INTERMEDIARIES (EXCLUDING MUTUAL FUNDS) AND FINANCIAL AUXILIARIES - OPERATING PROFIT/ LOSS[(a)*]

Valores acumulados desde o início do ano

Cumulative values since the beginning of the year

Fonte / Source: CMVM e Banco de Portugal / Securities Market Commission and Banco de Portugal

10^6 euros

	Resultados extraordinários						Impostos sobre os lucros			Resultado de exploração[(1)]		
	Ganhos extraordinários			Perdas extraordinárias								
	Intermediários financeiros	Auxiliares financeiros	Total	Intermediários financeiros	Auxiliares financeiros	Total	Intermediários financeiros	Auxiliares financeiros	Total	Intermediários financeiros	Auxiliares financeiros	Total
	1	2	3=1+2	4	5	6=4+5	7	8	9=7+8	10	11	12=10+11
94	59.0	1.3	60.2	31.5	1.4	32.9	30.1	12.2	42.3	8.3	20.1	28.4
95	98.7	1.5	100.2	41.2	1.4	42.5	35.6	17.3	52.9	193.4	34.6	228.0
96	54.7	0.9	55.5	36.7	1.3	38.0	41.6	18.5	60.2	101.7	36.1	137.8
97	180.8	2.2	183.0	59.6	1.5	61.1	51.0	29.0	80.0	329.0	58.9	387.8
98	381.0	3.1	384.1	19.7	2.1	21.9	64.9	42.0	106.9	436.1	90.6	526.7
99	214.9	3.8	218.7	18.9	3.1	22.0	75.2	35.6	110.8	378.4	68.2	446.6
00	125.3	9.2	134.5	455.6	3.0	458.6	67.0	36.2	103.1	-80.9	77.5	-3.4
01	44.4	6.7	51.1	20.1	3.4	23.5	58.0	28.1	86.1	322.7	62.4	385.1
02	79.8	9.2	89.1	53.1	4.5	57.6	54.7	25.4	80.1	238.7	60.3	299.0
03	158.8	4.3	163.1	27.0	5.5	32.5	42.9	31.6	74.5	358.7	61.3	420.0
04	145.2	15.1	160.3	79.3	4.4	83.7	50.4	32.3	82.7	365.3	86.3	451.6
05	.	.	.	.	.	.	65.5	35.3	100.8	805.6	95.0	900.6
06	.	.	.	.	.	.	73.0	41.5	114.4	2 497.5	115.2	2 612.8
07	.	.	.	.	.	.	80.0	48.1	128.1	1 210.6	144.1	1 354.6

	1	2	3=1+2	4	5	6=4+5	7	8	9=7+8	10	11	12=10+11
	Financial intermediaries	Financial auxiliaries	Total	Financial intermediaries	Financial auxiliaries	Total	Financial intermediaries	Financial auxiliaries	Total	Financial intermediaries	Financial auxiliaries	Total
	Extraordinary gains			Extraordinary losses			Tax on income			Operating profit/loss[(1)]		
	Extraordinary income											

* As séries apresentadas foram afectadas pelas alterações do normativo contabilístico de Janeiro 1999 e Janeiro 2005./ The change of the accounting framework as of January 1999 and as of January 2005 affected the series presented.
(1) A partir de 2005 inclui resultados extraordinários. / From 2005 onwards includes extraordinary income.

B.8.3.1 SOCIEDADES GESTORAS DE PARTICIPAÇÕES SOCIAIS DO SECTOR FINANCEIRO[(a)*]

FINANCIAL HOLDING COMPANIES[(a)*]

Saldos em fim de semestre

End-of-semester figures

Fonte / Source: Banco de Portugal

10^6 euros

		Activos					Passivos						Por memória:
					dos quais:								
		Activos sob a forma de depósitos e outras aplicações similares	Títulos em carteira[(1)]	Créditos concedidos[(1)]	Créditos de cobrança duvidosa	Activos diversos	Passivos sob a forma de empréstimos e outros recursos similares	Empréstimos subordinados	Obrigações (excepto subordinadas) e outros títulos de rendimento fixo	Capital e reservas	Passivos diversos	Total	Resultado de exploração
		1	2	3	4	5	6	7	8	9	10	11=1+2+3+5=6+...+10	12
97	Dez	161.6	4 851.1	463.0	0.0	397.2	797.9	127.8	401.5	4 096.5	449.2	5 872.9	229.4
98	Jun	272.3	5 785.0	452.1	0.0	298.4	1 306.9	81.8	437.7	4 324.0	657.4	6 807.8	406.0
	Dez	682.1	4 252.1	886.4	0.0	204.0	408.4	99.4	256.4	4 108.6	1 151.8	6 024.6	310.7
99	Jun	653.2	5 595.1	906.5	0.0	136.7	419.5	59.7	155.2	4 439.9	2 217.3	7 291.6	87.2
	Dez	731.5	5 462.7	1 082.5	0.0	324.0	497.8	100.5	165.3	5 400.9	1 436.2	7 600.7	300.6
00	Jun	953.9	5 320.4	959.7	0.0	175.0	333.1	100.4	208.5	5 327.3	1 439.7	7 409.0	261.1
	Dez	805.9	6 442.4	1 011.3	0.0	350.3	479.0	224.9	190.6	6 639.7	1 075.8	8 609.9	-201.1
01	Jun	908.8	7 312.6	2 908.7	0.0	273.0	2 097.1	242.2	236.3	7 593.5	1 234.0	11 403.1	171.1
	Dez	958.6	8 802.7	3 006.5	0.0	230.1	748.2	374.6	400.7	10 336.1	1 138.2	12 997.9	261.6
02	Jun	722.5	9 806.2	2 999.1	0.0	258.2	637.8	2 156.4	278.6	9 383.4	1 330.0	13 786.1	131.4
	Dez	694.6	9 416.3	2 787.6	0.0	358.2	861.8	2 143.1	214.9	9 136.2	900.8	13 256.7	144.5
03	Jun	716.7	9 233.6	1 934.6	0.0	289.7	718.9	1 430.1	292.9	8 798.4	934.3	12 174.6	140.5
	Dez	268.5	12 508.7	1 966.3	0.0	1 582.7	1 057.1	1 485.3	801.2	12 540.1	442.4	16 326.2	286.5
04	Jun	437.9	13 398.3	2 021.5	0.0	1 788.0	1 467.7	1 472.4	801.2	12 956.1	948.4	17 645.7	206.2
	Dez	373.1	16 290.4	1 988.6	0.0	1 625.4	2 342.8	1 387.2	1 180.3	14 982.9	384.5	20 277.6	255.5
05	Jun	634.3	15 246.9	2 035.9	0.0	1 434.3	1 805.4	1 383.5	1 575.3	14 188.3	399.0	19 351.4	538.8
	Dez	739.8	16 018.5	1 795.9	0.0	1 806.9	1 460.4	1 368.5	2 521.9	14 272.2	738.0	20 361.0	628.3
06	Jun	1 082.5	18 016.9	1 931.4	0.0	1 309.7	1 189.0	1 288.2	3 043.6	16 188.7	631.1	22 340.5	1 062.9
	Dez	854.4	19 669.6	621.9	0.1	3 035.9	1 614.4	187.7	3 108.1	18 777.9	493.8	24 181.9	2 281.7
07	Jun	619.5	20 337.7	579.2	0.1	1 751.4	1 227.7	187.9	2 670.1	18 838.1	364.0	23 287.8	584.5
	Dez	1 267.3	20 234.5	652.5	0.1	2 623.9	1 370.5	187.9	3 595.5	19 305.2	318.9	24 778.1	944.3
08	Jun	1 336.1	20 837.1	687.9	0.1	2 157.4	1 820.4	187.9	4 084.3	18 569.0	356.9	25 018.5	469.8

	1	2	3	4	5	6	7	8	9	10	11=1+2+3+5=6+...+10	12
	Deposits and other similar investments	Securities[(1)]	Loans and advances[(1)]	Non-performing loans	Other assets	Loans and other re-sources	Subordinated loans	Bonds (excluding subordinated bonds) and other fixed-income securities	Capital and reserves	Other liabilities	Total	Operating profit/loss
				of which:								
	Assets					Liabilities						Memo items:

* As séries apresentadas foram afectadas pelas alterações do normativo contabilístico de Janeiro 1999 e Janeiro 2005./ The change of the accounting framework as of January 1999 and as of January 2005 affected the series presented.
(1) A partir de Junho de 1999 é possivel distinguir a parcela referente a empréstimos subordinados e a suprimentos, anteriormente classificados em "Títulos em Carteira"./From June 1999 onwards is possible to distinguish the amount related with subordinated loans, up to that time this was classified in the item "Securities".

B.8.3.2 SOCIEDADES E FUNDOS DE TITULARIZAÇÃO DE CRÉDITOS — SECURITIZATION SOCIETIES AND FUNDS

Saldos em fim de trimestre — **End-of-quarter figures**

Fonte / Source: CMVM e Banco de Portugal / Securities Market Commission and Banco de Portugal

10^6 euros

		Activos					Passivos						Por memória:
		Activos sob a forma de depósitos e outras aplicações similares	Títulos em carteira	Créditos concedidos	dos quais: Créditos de cobrança duvidosa	Activos diversos	Passivos sob a forma de empréstimos e outros recursos similares	Empréstimos subordinados	Obrigações (excepto subordinadas) e outros títulos de rendimento fixo	Capital e reservas	Passivos diversos	Total	Resultado de exploração
		1	2	3	4	5	6	7	8	9	10	11=1+2+3+5=6+...+10	12
03	Jun	160.8	0.0	4 203.8	12.5	144.4	0.0	0.0	0.0	4 330.5	178.4	4 509.0	0.0
	Set	251.3	0.0	6 274.7	14.7	236.3	0.0	0.0	0.0	6 427.4	334.9	6 762.3	0.0
	Dez	357.5	0.0	13 988.0	51.5	357.7	0.0	0.0	1 787.3	12 401.8	514.1	14 703.2	-1.5
04	Mar	390.4	0.0	13 646.3	145.9	242.8	0.0	0.0	1 787.3	12 087.6	404.6	14 279.5	1.5
	Jun	407.5	0.0	13 835.3	154.2	318.9	0.0	0.0	1 685.3	12 381.4	494.9	14 561.7	1.6
	Set	424.5	0.0	13 585.0	51.2	599.1	0.0	0.0	1 685.3	12 091.3	832.1	14 608.7	5.3
	Dez	770.0	0.0	18 950.8	44.7	924.7	0.0	0.0	1 776.2	16 787.8	2 081.5	20 645.5	-6.1
05	Mar	742.8	0.0	18 567.9	48.4	94.6	0.0	0.0	1 776.2	16 495.2	1 134.0	19 405.4	-4.4
	Jun	729.2	0.0	20 148.9	58.8	77.3	0.0	0.0	2 276.2	17 691.9	987.4	20 955.4	1.4
	Set	817.9	0.0	20 754.9	76.4	74.9	0.0	0.0	2 276.2	18 472.8	898.6	21 647.6	-5.8
	Dez	884.1	0.0	24 068.6	67.5	72.8	0.0	0.0	3 491.0	20 771.6	762.9	25 025.5	-25.4
06	Mar	786.9	0.0	23 382.4	70.7	67.3	0.0	0.0	3 491.0	20 099.3	646.5	24 236.7	-1.3
	Jun	771.2	0.0	23 008.7	96.3	110.1	0.0	0.0	3 600.1	19 683.9	606.1	23 890.1	-11.6
	Set	815.7	0.0	26 746.2	102.2	123.7	0.0	0.0	5 076.6	22 057.4	551.6	27 685.6	-25.2
	Dez	910.0	0.0	27 215.3	103.7	176.5	0.1	0.0	5 454.5	22 333.1	514.2	28 301.9	-44.9
07	Mar	871.0	0.0	29 308.0	130.7	406.8	0.1	0.0	6 295.6	23 774.9	515.3	30 585.9	-3.7
	Jun	991.5	0.0	28 696.5	114.2	420.0	0.1	0.0	6 295.6	23 304.6	507.7	30 108.0	-40.5
	Set	1 197.1	0.0	29 897.5	153.9	217.4	0.1	0.0	7 524.3	23 242.1	545.6	31 312.1	-20.8
	Dez	1 193.2	0.0	31 906.8	167.5	165.9	0.1	0.0	7 615.8	25 096.4	553.5	33 265.9	-58.9
08	Mar	1 126.7	0.0	33 005.8	192.8	186.6	0.1	0.0	7 601.5	26 146.0	571.5	34 319.1	-14.1
	Jun	1 151.3	0.0	34 014.3	231.5	177.6	0.1	0.0	8 249.8	26 506.0	587.2	35 343.2	-33.0
	Set	1 116.4	0.0	35 847.6	264.8	178.9	0.1	0.0	8 243.7	28 402.1	497.1	37 143.0	-58.2
		1	2	3	4	5	6	7	8	9	10	11=1+2+3+5=6+...+10	12
		Deposits and other similar investments	Securities	Loans and advances	Non-performing loans of which:	Other assets	Loans and other similar resources	Subordinated loans	Bonds (excluding subordinated bonds) and other fixed-income securities	Capital and reserves	Other liabilities	Total	Operating profit/loss
		Assets					Liabilities						Memo items:

B.8.3.3 OUTROS INTERMEDIÁRIOS FINANCEIROS ESPECIALIZADOS NA CONCESSÃO DE CRÉDITO[(1)*] — OTHER FINANCIAL INTERMEDIARIES ENGAGED IN LENDING[(1)*]

Saldos em fim de trimestre — **End-of-quarter figures**

Fonte / Source: Banco de Portugal

10^6 euros

		Activos					Passivos						Por memória:
		Activos sob a forma de depósitos e outras aplicações similares	Títulos em carteira	Créditos concedidos	dos quais: Créditos de cobrança duvidosa	Activos diversos	Passivos sob a forma de empréstimos e outros recursos similares	Empréstimos subordinados	Obrigações (excepto subordinadas) e outros títulos de rendimento fixo	Capital e reservas	Passivos diversos	Total	Resultado de exploração
		1	2	3	4	5	6	7	8	9	10	11=1+2+3+5=6+...+10	12
03	Jun	106.5	119.5	9 445.3	498.0	1 278.2	6 819.8	224.3	1 415.6	1 232.6	1 257.4	10 949.6	46.3
	Set	107.9	116.8	10 330.0	565.8	1 562.4	7 808.1	195.7	1 192.2	1 305.6	1 615.5	12 117.1	66.8
	Dez	102.7	109.2	8 858.7	465.6	786.9	7 006.4	105.0	552.7	1 419.3	774.1	9 857.5	71.6
04	Mar	94.7	106.6	8 697.0	494.9	1 034.9	7 000.0	104.1	556.3	1 228.4	1 044.4	9 933.2	35.2
	Jun	117.5	118.0	8 817.6	500.2	1 320.1	7 174.7	103.9	526.3	1 251.1	1 317.2	10 373.2	74.0
	Set	231.9	129.4	9 287.9	534.6	1 732.0	7 471.9	102.4	827.9	1 279.3	1 699.7	11 381.2	100.0
	Dez	224.2	118.0	10 088.0	514.5	1 091.9	8 288.9	182.9	823.9	1 331.6	894.9	11 522.1	110.8
05	Mar	176.0	148.4	9 830.9	475.5	838.4	7 978.6	182.9	807.4	1 352.6	672.2	10 993.7	42.5
	Jun	220.4	216.6	10 611.3	497.7	845.2	8 664.4	204.0	797.4	1 496.6	731.1	11 893.6	103.9
	Set	344.7	225.3	10 963.4	533.8	824.8	8 728.7	217.5	1 147.4	1 594.0	670.7	12 358.3	162.9
	Dez	333.4	145.4	11 907.8	516.9	900.2	9 628.6	214.6	1 099.0	1 639.5	705.0	13 286.8	208.3
06	Mar	227.2	62.9	12 306.8	544.6	923.2	9 821.5	190.2	1 124.0	1 614.6	769.7	13 520.0	78.9
	Jun	329.8	-48.1	12 671.6	601.6	952.0	10 129.7	190.2	1 164.0	1 615.9	805.5	13 905.3	129.2
	Set	384.8	-112.9	13 083.9	671.3	992.8	10 511.9	213.2	1 144.0	1 706.5	773.0	14 348.6	187.2
	Dez	634.8	-245.6	14 325.7	680.1	1 024.5	11 877.9	221.6	1 134.0	1 759.3	746.5	15 739.3	255.7
07	Mar	766.9	-444.9	14 456.0	720.6	1 108.8	11 925.8	236.3	1 134.0	1 838.2	752.3	15 886.7	85.5
	Jun	834.6	-433.2	15 576.9	819.9	1 296.9	13 093.4	289.6	1 134.0	1 932.8	825.5	17 275.2	162.5
	Set	848.3	-240.5	16 439.6	971.0	1 412.0	14 233.5	296.0	884.0	2 095.7	950.0	18 459.3	233.9
	Dez	444.5	77.5	16 416.2	793.7	1 389.5	14 509.8	254.0	884.0	1 843.5	836.4	18 327.7	300.6
08	Mar	188.2	77.3	16 403.8	840.8	1 435.1	14 257.9	254.0	884.0	1 880.1	828.4	18 104.4	88.4
	Jun	217.8	80.0	17 016.1	861.6	1 524.2	14 645.5	269.0	1 134.0	2 017.6	772.0	18 838.1	160.9
	Set	192.4	80.8	17 660.5	929.8	1 611.8	15 192.7	269.0	1 234.0	2 088.1	761.7	19 545.5	245.0
		1	2	3	4	5	6	7	8	9	10	11=1+2+3+5=6+...+10	12
		Deposits and other similar investments	Securities	Loans and advances	Non-performing loans of which:	Other assets	Loans and other similar resources	Subordinated loans	Bonds (excluding subordinated bonds) and other fixed-income securities	Capital and reserves	Other liabilities	Total	Operating profit/loss
		Assets					Liabilities						Memo items:

* As séries apresentadas foram afectadas pelas alterações do normativo contabilístico de Janeiro 1999 e Janeiro 2005./ The change of the accounting framework as of January 1999 and as of January 2005 affected the series presented.

(1) Inclui Sociedades emitentes ou gestoras de cartões de crédito, Sociedades de Factoring, Sociedades financeiras de aquisições a crédito, Sociedades de investimento, Sociedades de locação financeira, Sociedades de garantia mútua e Instituições Financeiras de Crédito. / Includes Credit card issuing or managing companies, Factoring companies, Credit-purchase financing companies, Investment companies, Financial leasing companies, Mutual guarantee societies and Credit financial institutions.

B.8.3.4 INTERMEDIÁRIOS FINANCEIROS - OUTROS[(1)*]

FINANCIAL INTERMEDIARIES - OTHER [(1)*]

Saldos em fim de trimestre

End-of-quarter figures

Fonte / Source: Banco de Portugal

10^6 euros

		Activos					Passivos						Por memória:
		Activos sob a forma de depósitos e outras aplicações similares	Títulos em carteira	Créditos concedidos	dos quais: Créditos de cobrança duvidosa	Activos diversos	Passivos sob a forma de empréstimos e outros recursos similares	Empréstimos subordinados	Obrigações (excepto subordinadas) e outros títulos de rendimento fixo	Capital e reservas	Passivos diversos	Total	Resultado de exploração
		1	2	3	4	5	6	7	8	9	10	11=1+2+3+5=6+...+10	12
03	Jun	104.7	27.6	825.9	205.1	165.0	777.8	0.0	0.0	185.6	159.8	1 123.2	0.9
	Set	93.3	31.3	188.9	174.8	126.5	128.6	0.0	0.0	180.5	130.9	440.0	3.2
	Dez	83.0	30.0	182.4	169.8	108.7	115.0	0.0	0.0	185.1	103.8	404.0	2.2
04	Mar	85.0	29.2	182.0	169.6	120.3	111.7	0.0	0.0	185.3	119.5	416.5	1.1
	Jun	91.1	31.5	183.2	170.8	133.7	112.9	0.0	0.0	186.5	140.1	439.5	1.2
	Set	94.4	28.4	185.1	172.7	131.1	111.3	0.0	0.0	194.5	133.3	439.1	1.4
	Dez	95.5	15.5	173.0	170.6	69.0	106.2	0.0	0.0	169.3	77.4	352.9	5.1
05	Mar	84.3	13.2	171.1	169.1	60.8	107.8	0.0	0.0	166.8	54.8	329.4	-2.5
	Jun	92.4	11.4	171.8	169.8	57.3	108.0	0.0	0.0	165.1	59.8	332.8	-4.4
	Set	86.3	10.1	171.7	169.7	55.2	106.6	0.0	0.0	159.5	57.3	323.4	-5.9
	Dez	87.9	10.6	166.0	164.0	60.0	102.6	0.0	0.0	158.9	63.1	324.5	-4.8
06	Mar	53.1	7.3	186.6	163.9	55.8	102.2	0.0	0.0	156.2	44.4	302.8	-1.8
	Jun	78.1	18.0	163.8	161.8	48.0	100.4	0.0	0.0	153.8	53.8	307.9	-0.1
	Set	143.0	16.6	161.8	159.9	49.8	99.0	0.0	0.0	154.6	117.8	371.3	2.2
	Dez	165.7	32.4	71.4	70.6	31.2	7.4	0.0	0.0	167.5	125.7	300.6	5.2
07	Mar	142.0	33.0	74.4	73.2	31.2	8.8	0.0	0.0	165.8	106.0	280.6	1.3
	Jun	70.0	33.8	72.4	71.4	63.5	10.2	0.0	0.0	167.9	61.5	239.6	2.3
	Set	71.5	24.3	73.6	71.9	37.2	8.7	0.0	0.0	161.1	36.9	206.7	1.9
	Dez	64.6	14.8	67.4	64.5	63.7	8.3	0.0	0.0	170.6	31.7	210.5	23.9
08	Mar	64.0	15.2	66.5	64.3	68.3	15.1	0.0	0.0	172.6	26.3	214.0	1.3
	Jun	72.0	16.9	63.8	61.4	71.6	19.8	0.0	0.0	170.9	33.6	224.4	3.2
	Set	87.9	22.2	62.6	60.2	69.9	13.3	0.0	0.0	173.2	56.0	242.6	5.1

	1	2	3	4	5	6	7	8	9	10	11=1+2+3+5=6+...+10	12
	Deposits and other similar investments	Securities	Loans and advances	Non-performing loans of which:	Other assets	Loans and other similar resources	Subordinated loans	Bonds (excluding subordinated bonds) and other fixed-income securities	Capital and reserves	Other liabilities	Total	Operating profit/loss
	Assets					Liabilities						Memo items:

* As séries apresentadas foram afectadas pelas alterações do normativo contabilístico de Janeiro 1999 e Janeiro 2005./ The change of the accounting framework as of January 1999 and as of January 2005 affected the series presented.

(1) Inclui Sociedades de capital de risco, Sociedades de desenvolvimento regional, Sociedades financeiras de corretagem e Outros interrmediários financeiros./ Includes Risk capital companies, Regional development companies, Dealers and Other financial intermediaries.

B.9 Informação estatística da Central de Responsabilidades de Crédito

B.9 Central Credit Register statistical information

B.9.1.1 REPARTIÇÃO TERRITORIAL DOS EMPRÉSTIMOS CONCEDIDOS A SOCIEDADES NÃO FINANCEIRAS[1],[2]

BREAKDOWN OF LOANS GRANTED TO NON-FINANCIAL CORPORATIONS BY REGION[1],[2]

De acordo com a localização da sede da sociedade não financeira

According to the location of the head office of the non-financial corporation

Saldos em fim de trimestre

End-of-quarter figures

Fonte / Source: Banco de Portugal

10^6 euros

		Norte		Centro	Lisboa e Vale do Tejo		Alentejo	Algarve	Açores	Madeira	Sem identificação da dimensão territorial	Total
		Total	Do qual: Grande Porto		Total	do qual: Grande Lisboa						
		(26.2%)[3]	(12.7%)	(10.7%)	(49.8%)	(38.6%)	(2.3%)	(4.5%)	(1.6%)	(4.9%)	(0.0%)	
		1	2	3	4	5	6	7	8	9	10	11=1+...+10
04	Mar	22 808	11 104	8 716	47 056	36 991	1 612	2 323	1 135	3 428	15	87 093
	Jun	22 506	10 791	8 738	46 318	36 394	1 604	2 428	1 128	3 579	15	86 318
	Set	22 349	10 552	8 920	46 461	36 447	1 656	2 427	1 134	3 633	15	86 594
	Dez	22 103	10 265	9 073	46 531	36 477	1 701	2 604	1 133	4 055	18	87 219
05	Mar	22 505	10 436	9 267	45 620	35 672	1 714	2 731	1 162	4 293	12	87 305
	Jun	23 213	10 928	9 567	46 911	36 754	1 759	2 845	1 115	4 409	12	89 831
	Set	23 336	10 893	9 662	47 014	36 818	1 803	2 879	1 094	4 447	13	90 248
	Dez	24 073	11 387	9 782	47 508	37 275	1 838	3 134	1 089	4 407	11	91 842
06	Mar	24 606	11 855	9 858	47 832	37 468	1 856	3 238	1 113	4 590	11	93 104
	Jun	24 818	11 866	10 256	49 226	38 201	1 934	3 449	1 194	4 709	11	95 597
	Set	25 051	11 870	10 369	49 814	38 941	2 001	3 520	1 200	4 678	10	96 644
	Dez	25 533	12 572	10 474	50 069	39 093	2 093	3 673	1 310	4 851	7	98 010
07	Mar	26 078	12 775	10 722	51 382	40 046	2 118	3 842	1 431	4 853	5	100 431
	Jun	27 058	13 123	11 056	53 557	41 681	2 154	4 177	1 469	4 915	4	104 390
	Set	27 646	13 431	11 201	54 479	42 239	2 255	4 317	1 592	5 007	3	106 501
	Dez	28 262	13 829	11 539	55 347	42 772	2 422	4 569	1 698	5 649	2	109 488
08	Mar	29 672	14 483	12 044	56 630	43 743	2 506	4 973	1 705	5 635	0	113 165
	Jun	30 498	14 832	12 388	58 074	45 057	2 675	5 243	1 857	5 786	0	116 520
	Set	31 384	15 094	12 645	59 101	45 825	2 784	5 324	1 922	5 857	0	119 017
	Dez	31 660	15 280	13 056	60 326	46 748	2 876	5 399	1 991	5 903	0	121 211
		1	2	3	4	5	6	7	8	9	10	11=1+...+10
		(26.2%)[3]	(12.7%)	(10.7%)	(49.8%)	(38.6%)	(2.3%)	(4.5%)	(1.6%)	(4.9%)	(0.0%)	
		Total	of which: Grande Porto	Centro	Total	of which: Grande Lisboa	Alentejo	Algarve	Açores	Madeira	Unknown region	Total
		Norte			Lisboa e Vale do Tejo							

(1) Empréstimos concedidos por bancos, caixas económicas, caixas de crédito agrícola mútuo, instituições financeiras de crédito, sociedades de factoring, sociedades de locação financeira, sociedades emitentes ou gestoras de cartões de crédito, sociedades financeiras para aquisições a crédito e outras sociedades financeiras. / Loans extended by banks, savings banks, mutual agricultural credit banks, credit financial institutions, financial leasing companies, credit card issuing and managing companies, credit-purchase financing companies and other financial intermediaries.
(2) Inclui créditos cedidos em operações de titularização. Não inclui créditos abatidos ao activo. / It includes securitised loans. It does not include written-off loans.
(3) Peso médio, em percentagem, dos empréstimos concedidos às sociedades não financeiras em cada região, nos trimestres do último ano civil completo disponível. / Percent average weight of loans to non-financial corporations by region, in terms of the four quarters of the last complete calendar year available.

B.9.1.2 REPARTIÇÃO TERRITORIAL DOS RÁCIOS DE CRÉDITO VENCIDO DAS SOCIEDADES NÃO FINANCEIRAS[1],[2],[3]

BREAKDOWN OF NON-PERFORMING LOANS RATIO OF NON-FINANCIAL CORPORATIONS BY REGION[1],[2],[3]

De acordo com a localização da sede da sociedade não financeira

According to the location of the head office of the non-financial corporation

Fonte / Source: Banco de Portugal

Em percentagem / In percentages

		Norte		Centro	Lisboa e Vale do Tejo		Alentejo	Algarve	Açores	Madeira	Sem identificação da dimensão territorial	Total
		Total	do qual: Grande Porto		Total	do qual: Grande Lisboa						
		1	2	3	4	5	6	7	8	9	10	11
04	Mar	3.0	3.1	3.6	1.8	1.5	3.8	1.8	1.2	0.8	7.3	2.3
	Jun	3.0	3.1	3.2	1.5	1.2	3.1	1.5	1.2	0.8	4.7	2.1
	Set	3.0	3.0	3.1	1.5	1.3	3.2	1.6	1.2	0.8	6.8	2.1
	Dez	2.6	2.4	2.9	1.5	1.3	2.9	1.3	1.1	0.7	4.2	1.9
05	Mar	2.7	2.4	3.1	1.5	1.3	3.3	1.6	1.5	0.7	7.1	2.0
	Jun	2.7	2.3	3.1	1.6	1.4	3.1	1.6	1.6	1.2	8.1	2.1
	Set	2.7	2.4	3.1	1.6	1.4	3.0	1.9	1.5	1.3	10.1	2.1
	Dez	2.4	2.0	3.0	1.5	1.3	2.8	1.7	1.2	1.3	14.2	1.9
06	Mar	2.5	2.0	3.1	1.6	1.3	3.2	1.8	1.2	1.2	14.3	2.0
	Jun	2.5	2.1	3.1	1.4	1.2	3.1	1.6	1.1	0.7	8.8	1.9
	Set	2.6	2.2	3.1	1.5	1.2	3.1	1.6	1.2	1.2	10.3	2.0
	Dez	2.5	2.0	3.0	1.4	1.1	2.8	1.4	1.1	0.7	7.6	1.9
07	Mar	2.7	2.2	3.2	1.5	1.2	2.9	1.6	1.1	1.3	11.3	2.0
	Jun	2.7	2.3	3.1	1.5	1.2	2.7	1.2	1.2	0.7	11.2	2.0
	Set	2.7	2.2	3.1	1.5	1.2	2.7	1.2	1.1	0.9	10.4	2.0
	Dez	2.5	2.1	2.6	1.4	1.1	1.9	0.9	1.0	0.6	7.8	1.7
08	Mar	2.8	2.5	2.8	1.5	1.2	2.4	1.0	0.9	0.8	1.8	2.0
	Jun	2.8	2.3	2.7	1.7	1.3	2.3	1.1	1.2	1.2	0.4	2.1
	Set	2.9	2.6	2.8	2.1	1.6	2.3	1.6	1.4	1.2	0.8	2.3
	Dez	3.1	2.8	3.0	2.1	1.6	2.0	1.2	1.5	1.0	0.8	2.3
		1	2	3	4	5	6	7	8	9	10	11
		Total	of which: Grande Porto	Centro	Total	of which: Grande Lisboa	Alentejo	Algarve	Açores	Madeira	Unknown region	Total
		Norte			Lisboa e Vale do Tejo							

(1) Empréstimos concedidos por bancos, caixas económicas, caixas de crédito agrícola mútuo, instituições financeiras de crédito, sociedades de factoring, sociedades de locação financeira, sociedades emitentes ou gestoras de cartões de crédito, sociedades financeiras para aquisições a crédito e outras sociedades financeiras. / Loans extended by banks, savings banks, mutual agricultural credit banks, credit financial institutions, financial leasing companies, credit card issuing and managing companies, credit-purchase financing companies and other financial intermediaries.
(2) Inclui créditos cedidos em operações de titularização. Não inclui créditos abatidos ao activo. / It includes securitised loans. It does not include written-off loans.
(3) Crédito vencido/crédito concedido, em cada região, em percentagem. / Non-performing loans/total loans by region in percentage.

B.9.1.3 REPARTIÇÃO POR RAMO DE ACTIVIDADE ECONÓMICA DOS EMPRÉSTIMOS CONCEDIDOS A SOCIEDADES NÃO FINANCEIRAS[(1),(2)]

BREAKDOWN OF LOANS GRANTED TO NON-FINANCIAL CORPORATIONS BY BRANCH OF ACTIVITY[(1),(2)]

Saldos em fim de trimestre — **End-of-quarter figures**

Fonte / Source: Banco de Portugal — 10^6 euros

		Agricultura produção animal, caça e silvicultura (1.6%)[(3)] 1	Pesca (0.1%) 2	Indústrias extractivas (0.4%) 3	Indústrias transformadoras (13.1%) 4	Produção e distribuição de electricidade gás e água (2.3%) 5	Construção (19.5%) 6	Comércio por grosso e a retalho; reparação de veículos automóveis, motociclos e de bens de uso pessoal e doméstico (14.8%) 7	Alojamento e restauração (restaurantes e similares) (3.3%) 8	Transportes, e armazenagem (5.8%) 9	Correios e telecomunicações (0.1%) 10	Actividades imobiliárias (19.3%) 11	Alugueres e serviços prestados principalmente às empresas (16.0%) 12	Educação, saúde e acção social e outras actividades de serviços colectivos, sociais e pessoais (3.7%) 13	Actividade não identificada (0.0%) 14	Total 15=1+...+14
04	Mar	1 128	99	494	14 160	1 426	16 287	15 157	2 458	6 408	559	12 976	12 833	3 094	15	87 093
	Jun	1 139	96	461	13 719	1 404	16 286	15 258	2 495	6 357	562	12 865	12 581	3 095	2	86 318
	Set	1 161	99	466	13 571	1 492	16 664	15 288	2 469	6 138	412	13 235	12 362	3 236	1	86 594
	Dez	1 168	100	467	13 500	1 606	16 706	15 173	2 527	5 949	400	13 559	12 873	3 187	2	87 219
05	Mar	1 166	105	471	13 555	1 742	17 057	14 189	2 540	5 518	316	15 003	12 658	2 984	0	87 305
	Jun	1 197	104	483	13 861	1 894	17 653	14 479	2 645	5 791	314	15 615	12 633	3 164	0	89 831
	Set	1 229	99	479	13 647	2 109	17 878	14 313	2 679	5 866	328	16 029	12 341	3 250	0	90 248
	Dez	1 238	99	472	13 367	2 149	18 255	14 597	2 788	5 132	332	16 488	13 595	3 331	0	91 842
06	Mar	1 249	102	469	13 376	2 125	18 341	14 687	2 856	5 384	288	16 623	14 223	3 380	1	93 104
	Jun	1 310	109	446	13 578	2 187	18 773	15 270	3 000	5 912	169	17 046	14 248	3 550	1	95 597
	Set	1 351	106	451	13 566	2 308	18 812	15 345	3 031	6 081	154	17 356	14 379	3 703	1	96 644
	Dez	1 376	102	449	13 539	1 906	19 215	15 433	3 123	5 443	111	18 441	15 184	3 687	1	98 010
07	Mar	1 384	106	458	13 985	1 918	19 720	15 560	3 257	5 783	107	18 594	15 814	3 743	1	100 431
	Jun	1 488	101	464	14 358	2 015	20 413	16 031	3 332	5 922	116	19 707	16 613	3 829	1	104 390
	Set	1 543	93	468	14 589	2 229	20 806	16 146	3 376	6 142	124	20 483	16 555	3 943	2	106 501
	Dez	1 626	92	474	14 681	2 126	21 223	16 508	3 487	6 030	137	21 259	17 738	4 106	3	109 488
08	Mar	1 715	99	493	14 921	2 303	22 172	16 923	3 661	6 491	125	22 066	18 082	4 112	3	113 165
	Jun	1 785	111	521	15 193	2 625	22 856	17 493	3 821	6 706	125	22 520	18 426	4 336	3	116 520
	Set	1 901	113	533	15 540	2 836	23 433	17 596	3 830	6 944	123	22 955	18 797	4 413	6	119 017
	Dez	1 923	141	541	15 783	3 201	23 214	17 386	4 006	7 209	149	23 347	19 839	4 464	7	121 211

	1 (1.6%)[(3)]	2 (0.1%)	3 (0.4%)	4 (13.1%)	5 (2.3%)	6 (19.5%)	7 (14.8%)	8 (3.3%)	9 (5.8%)	10 (0.1%)	11 (19.3%)	12 (16.0%)	13 (3.7%)	14 (0.0%)	15=1+...+14
	Agriculture, hunting and forestry	Fishing	Mining and quarryng	Manufacto-ring	Production and distribution of electricity, gas and water	Constrution	Wholesale and retail trade; repair of motor vehicles, motorcycles and personal and household goods	Hotels and catering (restaurants and other)	Transport and storage	Post and telecommu-nications	Real estate	Rental and supply of services to non-finan-cial corpora-tions	Education, health and other community, social and personal service activities	Non--identified activity	Total

(1) Empréstimos concedidos por bancos, caixas económicas, caixas de crédito agrícola mútuo, instituições financeiras de crédito, sociedades de factoring, sociedades de locação financeira, sociedades emitentes ou gestoras de cartões de crédito, sociedades financeiras para aquisições a crédito e outras sociedades financeiras. / Loans extended by banks, savings banks, mutual agricultural credit banks, credit financial institutions, financial leasing companies, credit card issuing and managing companies, credit-purchase financing companies and other financial intermediaries.
(2) Inclui créditos cedidos em operações de titularização. Não inclui créditos abatidos ao activo. / It includes securitised loans. It does not include written-off loans.
(3) Peso médio, em percentagem, dos empréstimos concedidos às sociedades não financeiras de cada ramo de actividade, nos trimestres do último ano civil completo disponível. / Percent average weight of loans to non-financial corporations by branch of activity, in terms of the four quarters of the last complete calendar year available.

B.9.1.4 REPARTIÇÃO POR RAMO DE ACTIVIDADE ECONÓMICA DOS RÁCIOS DE CRÉDITO VENCIDO DAS SOCIEDADES NÃO FINANCEIRAS[(1),(2),(3)]

BREAKDOWN OF NON-PERFORMING LOANS RATIO OF NON-FINANCIAL CORPORATIONS BY BRANCH OF ACTIVITY[(1),(2),(3)]

Fonte / Source: Banco de Portugal — Em percentagem / In percentages

		Agricultura, produção animal, caça e silvicultura 1	Pesca 2	Indústrias extractivas 3	Indústrias transformadoras 4	Produção e distribuição de electricidade, gás e água 5	Construção 6	Comércio por grosso e a retalho; reparação de veículos automoveis, motociclos e de bens de uso pessoal e doméstico 7	Alojamento e restauração (Restaurantes e sililares) 8	Transportes e armazenagem 9	Correios e telecomuni - cações 10	Actividades imobiliárias 11	Alugueres e serviços prestados principalmente às empresas 12	Educação saúde e acção social e outras actividades de serviços colectivos, sociais e pessoais 13	Actividade não identificada 14	Total 15
04	Mar	6.1	15.4	2.0	4.1	0.6	2.9	3.1	2.2	0.9	0.4	1.1	0.7	1.1	5.0	2.3
	Jun	5.7	13.3	1.6	3.8	0.1	2.6	2.6	2.0	0.9	0.4	1.0	0.6	1.3	0.2	2.1
	Set	5.2	13.0	1.9	3.8	0.2	2.4	2.5	2.3	0.8	0.3	1.2	0.7	1.8	0.3	2.1
	Dez	4.8	11.8	2.6	3.4	0.2	2.1	2.4	2.1	0.7	0.3	1.0	0.7	1.6	0.1	1.9
05	Mar	4.6	11.7	4.2	3.7	0.2	2.3	2.6	2.7	0.9	0.7	0.8	0.9	2.0	0.0	2.0
	Jun	4.2	11.7	3.1	3.9	0.2	2.1	2.7	3.0	0.8	0.5	0.9	1.0	1.9	0.0	2.1
	Set	4.1	12.3	3.5	3.9	0.2	2.2	2.7	3.1	0.8	0.5	1.0	1.1	2.0	0.0	2.1
	Dez	3.5	12.1	4.5	3.9	0.2	1.9	2.6	3.0	0.9	0.4	0.9	0.9	1.1	0.0	1.9
06	Mar	3.9	12.0	6.0	4.0	0.2	2.2	2.7	3.1	0.8	0.4	0.9	0.8	1.3	0.0	2.0
	Jun	3.6	11.1	3.6	3.9	0.2	2.2	2.5	2.5	0.8	0.7	0.9	0.6	1.2	0.0	1.9
	Set	3.5	11.5	3.7	4.0	0.2	2.4	2.7	2.5	0.8	1.2	0.9	0.6	1.2	0.0	2.0
	Dez	2.9	4.5	2.2	4.1	0.2	2.3	2.6	2.3	1.0	1.7	0.7	0.5	1.1	0.1	1.9
07	Mar	3.4	4.8	2.3	4.1	0.2	2.7	2.9	2.2	0.9	2.9	0.9	0.5	1.1	0.0	2.0
	Jun	3.0	4.5	2.2	4.0	0.2	2.7	2.7	1.9	0.9	10.9	0.8	0.6	1.1	0.1	2.0
	Set	2.8	6.1	2.3	4.0	0.2	2.6	2.7	1.8	1.0	11.1	0.9	0.6	1.2	0.1	2.0
	Dez	1.7	2.9	1.7	3.4	0.1	2.3	2.5	1.4	1.0	10.2	0.8	0.6	1.1	0.1	1.7
08	Mar	1.8	3.9	1.7	3.7	0.1	2.8	2.6	1.7	0.9	1.3	1.2	0.6	1.2	0.2	2.0
	Jun	1.7	3.2	1.4	3.8	0.1	3.0	2.7	1.8	0.9	1.4	1.4	0.7	1.1	0.2	2.1
	Set	1.7	3.4	1.7	3.7	0.1	3.6	2.9	1.8	0.9	1.1	1.8	1.1	1.2	1.6	2.3
	Dez	1.7	2.4	1.9	3.9	0.1	3.6	3.2	1.9	0.9	1.0	1.7	0.9	1.3	1.8	2.3

	1	2	3	4	5	6	7	8	9	10	11	12	13	14	15
	Agriculture, hunting and forestry	Fishing	Mining and quarryng	Manufacto-ring	Production and distribution of electricity, gas and water	Constrution	Wholesale and retail trade; repair of motor vehicles, motorcycles and personal and household goods	Hotels and catering (restaurants and other)	Transport and storage	Post and telecommu-nications	Real estate	Rental and supply of services to non-finan-cial corpora-tions	Education, health and other community, social and personal service activities	Non--identified activity	Total

(1) Empréstimos concedidos por bancos, caixas económicas, caixas de crédito agrícola mútuo, instituições financeiras de crédito, sociedades de factoring, sociedades de locação financeira, sociedades emitentes ou gestoras de cartões de crédito, sociedades financeiras para aquisições a crédito e outras sociedades financeiras. / Loans extended by banks, savings banks, mutual agricultural credit banks, credit financial institutions, financial leasing companies, credit card issuing and managing companies, credit-purchase financing companies and other financial intermediaries.
(2) Inclui créditos cedidos em operações de titularização. Não inclui créditos abatidos ao activo. / It includes securitised loans. It does not include written-off loans.
(3) Crédito vencido/crédito concedido, em cada ramo de actividade, em percentagem. / Non-performing loans/ total loans by branch of activity in percentage.

B.9.1.5 REPARTIÇÃO POR RAMO DE ACTIVIDADE ECONÓMICA DOS EMPRÉSTIMOS CONCEDIDOS A SOCIEDADES NÃO FINANCEIRAS DA INDÚSTRIA TRANSFORMADORA(1),(2)

BREAKDOWN OF LOANS GRANTED TO NON-FINANCIAL CORPORATIONS OF THE MANUFACTURING INDUSTRY BY BRANCH OF ACTIVITY (1),(2)

Saldos em fim de trimestre — **End-of-quarter figures**

Fonte / Source: Banco de Portugal — 10^6 euros

		Indústrias alimentares, das bebidas e do tabaco	Indústria têxtil	Indústria do couro e de produtos do couro	Indústrias da madeira e da cortiça e suas obras	Indústrias de pasta, de papel e cartão e seus artigos; edição e impressão	Fabricação de coque, produtos petrolíferos refinados r, de produtos químicos e de fibras sintéticas ou artificiais	Fabricação de artigos de borracha e de matérias plásticas	Fabricação de outros produtos minerais não metálicos	Indústrias metalúrgicas de base e de produtos metálicos	Fabricação de máquinas e de equipamentos, n. e.	Fabricação de equipamento eléctrico e de óptica	Fabricação de material de transporte	Indústrias transformadoras, n. e.	Total
		(19.0%)(3) 1	(12.5%) 2	(2.6%) 3	(8.3%) 4	(8.1%) 5	(4.7%) 6	(4.3%) 7	(10.3%) 8	(12.0%) 9	(5.3%) 10	(3.3%) 11	(3.3%) 12	(6.3%) 13	14=1+...+13
04	Mar	2 577	2 365	468	1 097	1 427	596	489	1 767	1 288	613	359	421	694	14 160
	Jun	2 492	2 276	442	1 070	1 404	573	484	1 603	1 311	599	356	428	681	13 719
	Set	2 462	2 223	421	1 047	1 402	589	484	1 550	1 323	600	367	434	669	13 571
	Dez	2 435	2 163	412	1 054	1 435	581	496	1 497	1 349	606	341	465	667	13 500
05	Mar	2 489	2 063	413	1 112	1 137	638	530	1 539	1 436	638	379	472	709	13 555
	Jun	2 576	2 141	404	1 126	1 140	691	539	1 555	1 489	646	379	465	710	13 861
	Set	2 558	2 082	413	1 101	1 135	613	538	1 507	1 477	642	378	472	731	13 647
	Dez	2 581	2 033	406	1 123	939	583	555	1 497	1 412	647	372	466	755	13 367
06	Mar	2 552	2 005	414	1 144	968	634	551	1 501	1 444	645	360	419	740	13 376
	Jun	2 582	2 011	410	1 141	999	621	562	1 503	1 500	651	402	445	751	13 578
	Set	2 520	2 010	412	1 166	997	611	565	1 517	1 485	662	407	453	761	13 566
	Dez	2 541	1 946	404	1 137	1 000	599	570	1 476	1 535	680	416	474	760	13 539
07	Mar	2 663	1 960	414	1 173	1 028	621	568	1 585	1 582	694	423	499	775	13 985
	Jun	2 745	1 992	403	1 194	1 067	714	580	1 596	1 607	728	434	499	798	14 358
	Set	2 759	2 030	407	1 204	1 081	664	602	1 622	1 653	759	482	505	822	14 589
	Dez	2 837	1 948	399	1 233	1 176	657	608	1 556	1 672	774	484	505	833	14 681
08	Mar	2 821	1 947	409	1 275	1 181	678	617	1 572	1 790	787	465	484	894	14 921
	Jun	2 931	1 936	407	1 265	1 208	704	645	1 586	1 833	786	498	482	913	15 193
	Set	2 906	1 930	410	1 286	1 285	719	664	1 571	1 886	802	549	526	1 007	15 540
	Dez	2 984	1 893	395	1 291	1 296	784	687	1 581	1 888	860	535	559	1 030	15 783
		1 (19.0%)(3) Manufacture of food products, beverages and tobacco	2 (12.5%) Manufacture of textiles	3 (2.6%) Manufacture of leather and leather products	4 (8.3%) Wood and cork industries and articles thereof	5 (8.1%) Manufacture of pulp, paper and paper products; publishing and printing	6 (4.7%) Manufacture of coke, refined oil products , of chemical products and man-made fibres	7 (4.3%) Manufacture of rubber and plastic products	8 (10.3%) Manufacture of other non-metallic mineral products	9 (12.0%) Base metal industries and manufacture of metal products	10 (5.3%) Manufacture of machinery and equipment, non elsewhere classified	11 (3.3%) Manufacture of electrical and optical equipment	12 (3.3%) Manufacture of transport equipment	13 (6.3%) Manufactu-ring industries, non elsewhere classified	14=1+...+13 Total

(1) Empréstimos concedidos por bancos, caixas económicas, caixas de crédito agrícola mútuo, instituições financeiras de crédito, sociedades de factoring, sociedades de locação financeira, sociedades emitentes ou gestoras de cartões de crédito, sociedades financeiras para aquisições a crédito e outras sociedades financeiras. / Loans extended by banks, savings banks, mutual agricultural credit banks, credit financial institutions, financial leasing companies, credit card issuing and managing companies, credit-purchase financing companies and other financial intermediaries.
(2) Inclui créditos cedidos em operações de titularização. Não inclui créditos abatidos ao activo. / It includes securitised loans. It does not include written-off loans.
(3) Peso médio, em percentagem, dos empréstimos concedidos às sociedades não financeiras de cada ramo de actividade, nos trimestres do último ano civil completo disponível. / Percent average weight of loans to non-financial corporations by branch of activity, in terms of the four quarters of the last complete calendar year available.

B.9.1.6 REPARTIÇÃO POR RAMO DE ACTIVIDADE ECONÓMICA DOS RÁCIOS DE CRÉDITO VENCIDO DAS SOCIEDADES NÃO FINANCEIRAS DA INDÚSTRIA TRANSFORMADORA(1),(2),(3)

BREAKDOWN OF NON-PERFORMING LOANS RATIO OF NON-FINANCIAL CORPORATIONS OF THE MANUFACTURING INDUSTRY BY BRANCH OF ACTIVITY(1),(2),(3)

Fonte / Source: Banco de Portugal — Em percentagem / In percentages

		Indústrias alimentares, das bebidas e do tabaco	Indústria têxtil	Indústria do couro e de produtos do couro	Indústrias da madeira e da cortiça e suas obras	Indústrias de pasta, de papel e cartão e seus artigos; edição e impressão	Fabricação de coque, produtos petrolíferos refinados e de produtos químicos e de fibras sintéticas ou artificiais	Fabricação de artigos de borracha e de matérias plásticas	Fabricação de outros produtos minerais não metálicos	Indústrias metalúrgicas de base e de produtos metálicos	Fabricação de máquinas e de equipamentos, n. e.	Fabricação de equipamento eléctrico e de óptica	Fabricação de material de transporte	Indústrias transformadoras, n. e.	Total
		1	2	3	4	5	6	7	8	9	10	11	12	13	14
04	Mar	3.7	6.1	10.8	5.4	2.4	1.2	2.4	2.4	2.5	4.1	2.7	6.4	5.4	4.1
	Jun	3.4	5.8	10.9	5.1	2.2	1.2	2.1	2.4	2.1	3.3	2.5	4.6	5.3	3.8
	Set	3.3	6.7	10.2	5.2	2.0	1.0	1.9	2.6	2.0	3.4	2.4	3.3	4.5	3.8
	Dez	3.2	6.3	10.2	4.3	1.9	1.0	1.8	2.3	1.7	3.0	2.2	3.1	3.8	3.4
05	Mar	3.4	6.6	10.0	4.5	2.8	1.1	1.7	2.3	1.8	3.7	2.0	3.6	4.0	3.7
	Jun	3.9	7.1	11.1	4.5	3.0	1.3	1.6	2.7	1.8	3.9	1.9	3.5	3.7	3.9
	Set	3.8	7.3	9.8	4.4	2.7	1.7	1.5	3.0	1.9	3.7	1.9	3.5	3.5	3.9
	Dez	3.5	7.2	8.8	4.2	3.0	2.0	1.3	3.0	2.1	3.4	1.8	3.3	3.8	3.9
06	Mar	3.7	7.7	8.7	4.3	3.2	2.1	1.4	2.9	2.1	3.4	1.8	3.6	4.0	4.0
	Jun	3.7	7.7	9.3	4.4	3.3	1.8	1.2	2.5	2.1	3.5	1.2	4.1	4.0	3.9
	Set	3.9	8.0	9.4	4.8	3.2	1.9	1.2	2.4	2.3	3.1	1.5	3.5	3.8	4.0
	Dez	3.3	8.3	11.2	4.9	3.1	2.0	1.1	3.0	2.2	3.3	1.8	3.0	4.1	4.1
07	Mar	3.1	8.5	12.2	5.1	3.0	1.8	1.1	2.6	2.4	3.3	2.6	3.0	4.4	4.1
	Jun	3.2	8.3	11.9	5.2	2.8	1.3	1.2	2.7	2.4	3.3	2.4	2.4	4.4	4.0
	Set	3.1	8.5	11.7	5.1	2.8	1.5	1.2	2.8	2.4	3.2	2.2	2.1	4.7	4.0
	Dez	2.5	7.0	11.4	3.8	2.5	1.2	1.2	2.3	2.0	2.8	2.8	1.3	4.9	3.4
08	Mar	2.7	7.8	11.1	3.9	2.7	1.3	1.7	2.4	1.9	3.3	4.9	1.5	5.0	3.7
	Jun	2.6	9.2	10.0	4.2	2.7	1.4	1.6	2.3	2.0	3.2	5.7	1.5	4.7	3.8
	Set	2.7	8.4	9.6	4.4	2.6	1.3	1.6	2.4	2.1	3.4	5.5	1.4	4.3	3.7
	Dez	2.7	8.7	9.3	5.4	2.7	1.2	2.0	2.7	2.2	4.7	5.2	1.1	4.2	3.9
		1 Manufacture of food products, beverages and tobacco	2 Manufacture of textiles	3 Manufacture of leather and leather products	4 Wood and cork industries and articles thereof	5 Manufacture of pulp, paper and paper products; publishing and printing	6 Manufacture of coke, refined oil products , of chemical products and man-made fibres	7 Manufacture of rubber and plastic products	8 Manufacture of other non-metallic mineral products	9 Base metal industries and manufacture of metal products	10 Manufacture of machinery and equipment, non elsewhere classified	11 Manufacture of electrical and optical equipment	12 Manufacture of transport equipment	13 Manufactu-ring industries, non elsewhere classified	14 Total

(1) Empréstimos concedidos por bancos, caixas económicas, caixas de crédito agrícola mútuo, instituições financeiras de crédito, sociedades de factoring, sociedades de locação financeira, sociedades emitentes ou gestoras de cartões de crédito, sociedades financeiras para aquisições a crédito e outras sociedades financeiras. / Loans extended by banks, savings banks, mutual agricultural credit banks, credit financial institutions, financial leasing companies, credit card issuing and managing companies, credit-purchase financing companies and other financial intermediaries.
(2) Inclui créditos cedidos em operações de titularização. Não inclui créditos abatidos ao activo./ It includes securitised loans. It does not include written-off loans.
(3) Crédito vencido/crédito concedido, em cada ramo de actividade, em percentagem. / Non-performing loans/ total loans by branch of activity in percentage.

B.9.1.7 PERCENTAGEM DE SOCIEDADES NÃO FINANCEIRAS POR ESCALÕES DE CRÉDITO CONCEDIDO(1),(2),(3)

BREAKDOWN OF THE PERCENTAGE OF NON-FINANCIAL CORPORATIONS BY BRACKET OF CREDIT AMOUNT (1),(2),(3)

Fonte / Source: Banco de Portugal

Em percentagem / In percentages

		Inferior a 20	20 - 50	50 - 100	100 - 200	200 - 400	400 - 1000	1 000 - 5 000	Superior a 5 000
		1	2	3	4	5	6	7	8
04	Mar	41.7	18.3	12.0	9.7	6.9	5.8	4.6	1.1
	Jun	41.8	18.2	11.9	9.7	6.9	5.8	4.6	1.1
	Set	41.8	18.2	11.9	9.6	6.9	5.9	4.6	1.1
	Dez	41.5	18.2	11.9	9.6	7.0	5.9	4.6	1.1
05	Mar	41.6	18.2	11.9	9.6	7.0	5.9	4.6	1.2
	Jun	41.3	18.4	12.0	9.7	7.0	5.9	4.6	1.2
	Set	41.3	18.4	12.0	9.7	6.9	5.9	4.7	1.2
	Dez	40.8	18.5	12.0	9.6	7.0	6.0	4.7	1.2
06	Mar	40.2	18.7	12.2	9.8	7.1	6.1	4.8	1.2
	Jun	40.7	18.5	12.0	9.7	7.1	6.0	4.8	1.2
	Set	40.6	18.5	11.9	9.7	7.1	6.1	4.8	1.2
	Dez	40.1	18.7	12.1	9.7	7.2	6.1	4.8	1.3
07	Mar	40.2	18.5	12.1	9.7	7.2	6.1	4.8	1.3
	Jun	40.1	18.7	12.0	9.7	7.2	6.1	4.9	1.3
	Set	40.2	18.5	12.0	9.7	7.2	6.2	4.9	1.3
	Dez	39.6	18.6	12.0	9.8	7.3	6.3	5.0	1.4
08	Mar	39.6	18.6	12.1	9.8	7.3	6.3	5.0	1.4
	Jun	39.6	18.5	12.0	9.8	7.3	6.3	5.0	1.4
	Set	39.7	18.4	12.0	9.8	7.3	6.3	5.1	1.4
	Dez	39.6	18.4	12.0	9.7	7.4	6.3	5.1	1.5
		1 Below 20	2 20 - 50	3 50 - 100	4 100 - 200	5 200 - 400	6 400 - 1,000	7 1,000 - 5,000	8 Above 5,000

(1) Empréstimos concedidos por bancos, caixas económicas, caixas de crédito agrícola mútuo, instituições financeiras de crédito, sociedades de factoring, sociedades de locação financeira, sociedades emitentes ou gestoras de cartões de crédito, sociedades financeiras para aquisições a crédito e outras sociedades financeiras. / Loans extended by banks, savings banks, mutual agricultural credit banks, credit financial institutions, financial leasing companies, credit card issuing and managing companies, credit-purchase financing companies and other financial intermediaries.
(2) Inclui créditos cedidos em operações de titularização. Não inclui créditos abatidos ao activo./ It includes securitised loans. It does not include written-off loans.
(3) Escalões de crédito em milhares de euros. / Brackets of credit amount in thousands of euros.

B.9.1.8 ENDIVIDAMENTO MÉDIO DAS SOCIEDADES NÃO FINANCEIRAS POR ESCALÕES DE CRÉDITO CONCEDIDO(1),(2),(3)

BREAKDOWN OF AVERAGE INDEBTEDNESS OF NON-FINANCIAL CORPORATIONS BY BRACKET OF CREDIT AMOUNT (1),(2),(3)

Fonte / Source: Banco de Portugal

10^3 euros

		Inferior a 20	20 - 50	50 - 100	100 - 200	200 - 400	400 - 1000	1 000 - 5 000	Superior a 5000	Total
		1	2	3	4	5	6	7	8	9
04	Mar	7.2	32.0	70.7	140.8	279.8	625.3	2 077.7	20 791.5	411.0
	Jun	7.2	32.2	70.8	141.3	280.5	627.3	2 081.1	20 339.6	410.7
	Set	7.2	32.2	70.6	140.9	280.2	623.8	2 076.9	20 067.0	409.9
	Dez	7.2	32.0	70.5	140.3	279.4	623.5	2 074.0	19 715.7	409.2
05	Mar	7.2	32.2	71.1	141.5	281.8	625.7	2 069.1	19 321.0	406.2
	Jun	7.2	32.2	71.1	141.6	282.5	626.8	2 058.6	19 238.9	414.9
	Set	7.2	32.3	71.2	141.8	282.4	625.9	2 070.2	19 345.4	415.4
	Dez	7.2	32.3	71.2	141.5	282.3	625.6	2 075.9	19 157.4	420.9
06	Mar	7.3	32.2	71.0	141.6	282.1	625.5	2 076.0	19 553.2	426.6
	Jun	7.2	32.3	71.1	141.6	282.3	626.3	2 076.2	19 504.9	428.9
	Set	7.2	32.3	71.1	141.5	282.0	627.0	2 090.7	19 667.8	432.4
	Dez	7.2	32.3	71.0	141.6	282.0	628.7	2 085.2	19 478.9	435.6
07	Mar	7.2	32.2	71.1	141.6	281.8	625.8	2 085.0	19 607.1	439.7
	Jun	7.2	32.2	71.1	141.7	281.8	626.0	2 086.4	19 886.4	448.0
	Set	7.2	32.2	71.0	141.6	281.4	626.8	2 087.2	20 055.7	453.4
	Dez	7.2	32.3	71.0	141.4	281.5	626.9	2 098.9	19 924.7	464.4
08	Mar	7.2	32.4	71.2	141.7	282.0	626.3	2 103.4	20 132.6	474.1
	Jun	7.2	32.3	71.0	141.5	282.6	628.1	2 110.7	20 239.1	484.1
	Set	7.1	32.3	71.1	141.7	282.9	626.8	2 106.7	20 438.8	493.9
	Dez	7.1	32.3	71.2	141.8	282.3	628.4	2 119.9	20 675.7	503.8
		1 Below 20	2 20 - 50	3 50 - 100	4 100 - 200	5 200 - 400	6 400 - 1,000	7 1,000 - 5,000	8 Above 5,000	9 Total

(1) Empréstimos concedidos por bancos, caixas económicas, caixas de crédito agrícola mútuo, instituições financeiras de crédito, sociedades de factoring, sociedades de locação financeira, sociedades emitentes ou gestoras de cartões de crédito, sociedades financeiras para aquisições a crédito e outras sociedades financeiras. / Loans extended by banks, savings banks, mutual agricultural credit banks, credit financial institutions, financial leasing companies, credit card issuing and managing companies, credit-purchase financing companies and other financial intermediaries.
(2) Inclui créditos cedidos em operações de titularização. Não inclui créditos abatidos ao activo./ It includes securitised loans. It does not include written-off loans.
(3) Escalões de crédito em milhares de euros. / Brackets of credit amount in thousands of euros.

B.9.1.9 PERCENTAGEM DE SOCIEDADES NÃO FINANCEIRAS COM CRÉDITO VENCIDO POR ESCALÕES DE CRÉDITO CONCEDIDO[(1),(2),(3),(4)]

BREAKDOWN OF THE PERCENTAGE OF NON-FINANCIAL CORPORATIONS WITH NON-PERFORMING LOANS BY BRACKET OF CREDIT AMOUNT[(1),(2),(3),(4)]

Fonte / Source: Banco de Portugal

Em percentagem / In percentages

		Inferior a 20	20 - 50	50 - 100	100 - 200	200 - 400	400 - 1 000	1 000 - 5 000	Superior a 5 000	Total
		1	2	3	4	5	6	7	8	9
04	Mar	13.5	14.7	14.9	14.2	14.0	12.8	12.0	9.5	13.8
	Jun	12.7	13.0	13.8	13.4	12.9	12.3	11.5	7.7	12.8
	Set	13.1	13.2	13.8	13.3	13.0	12.1	11.4	7.1	13.0
	Dez	13.5	12.6	12.8	12.3	11.4	10.4	9.9	5.4	12.5
05	Mar	14.5	13.5	13.6	12.6	12.1	11.4	11.1	6.9	13.5
	Jun	14.8	13.5	13.2	12.4	11.7	11.4	10.9	6.8	13.5
	Set	15.2	13.4	13.3	12.2	11.6	11.0	10.9	6.9	13.6
	Dez	14.9	12.8	12.6	11.1	10.7	10.0	9.1	5.7	12.9
06	Mar	14.8	13.1	13.2	12.0	11.6	11.2	10.8	7.1	13.3
	Jun	15.2	13.2	13.1	12.1	11.8	11.3	10.8	7.0	13.5
	Set	15.9	13.8	13.7	12.4	12.4	11.9	11.2	7.9	14.1
	Dez	15.5	13.7	13.2	12.0	11.3	11.0	10.1	6.5	13.6
07	Mar	16.6	14.4	14.1	12.9	12.5	12.0	11.9	8.9	14.6
	Jun	17.1	14.6	14.3	13.4	12.2	11.9	11.3	8.4	14.9
	Set	18.6	14.9	14.5	13.5	12.6	11.8	12.3	9.4	15.6
	Dez	18.3	14.4	13.7	13.0	11.5	10.9	11.0	7.6	15.1
08	Mar	19.4	15.4	15.0	14.1	12.8	12.1	13.1	10.1	16.2
	Jun	19.3	15.9	15.7	15.1	13.9	13.5	13.6	10.6	16.7
	Set	19.6	16.2	16.0	15.6	14.4	14.3	14.5	12.6	17.1
	Dez	19.4	16.1	16.4	16.2	14.7	14.8	14.8	13.6	17.2
		1	2	3	4	5	6	7	8	9
		Below 20	20 - 50	50 - 100	100 - 200	200 - 400	400 - 1,000	1,000 - 5,000	Above 5,000	Total

(1) Empréstimos concedidos por bancos, caixas económicas, caixas de crédito agrícola mútuo, instituições financeiras de crédito, sociedades de factoring, sociedades de locação financeira, sociedades emitentes ou gestoras de cartões de crédito, sociedades financeiras para aquisições a crédito e outras sociedades financeiras. / Loans extended by banks, savings banks, mutual agricultural credit banks, credit financial institutions, financial leasing companies, credit card issuing and managing companies, credit-purchase financing companies and other financial intermediaries.
(2) Inclui créditos cedidos em operações de titularização. Não inclui créditos abatidos ao activo./ It includes securitised loans. It does not include written-off loans.
(3) Escalões de crédito em milhares de euros. / Brackets of credit amount extended in thousands of euros.
(4) Número de sociedades com crédito vencido/número de sociedades com crédito concedido, em cada escalão, em percentagem. / Number of corporations with non-performing loans/number of corporations with credit in each bracket, in percentage.

B.9.1.10 RÁCIO DE CRÉDITO VENCIDO DAS SOCIEDADES NÃO FINANCEIRAS POR ESCALÕES DE CRÉDITO CONCEDIDO[(1),(2),(3),(4)]

BREAKDOWN OF NON-PERFORMING LOANS RATIO OF NON-FINANCIAL CORPORATIONS BY BRACKET OF CREDIT AMOUNT[(1),(2),(3),(4)]

Fonte / Source: Banco de Portugal

Em percentagem / In percentages

		Inferior a 20	20 - 50	50 - 100	100 - 200	200 - 400	400 - 1 000	1 000 - 5 000	Superior a 5 000	Total
		1	2	3	4	5	6	7	8	9
04	Mar	8.1	7.6	7.0	6.0	5.4	4.7	3.2	0.7	2.3
	Jun	7.8	6.7	6.2	5.2	4.9	4.2	2.8	0.6	2.1
	Set	7.8	6.6	5.9	5.1	4.8	4.1	3.0	0.6	2.1
	Dez	7.8	6.4	5.6	4.9	4.5	3.8	2.7	0.5	1.9
05	Mar	9.0	7.4	6.6	5.3	4.8	4.1	2.8	0.5	2.0
	Jun	9.0	7.4	6.4	5.1	4.8	4.2	2.9	0.6	2.1
	Set	9.3	7.4	6.4	5.1	4.7	4.1	3.0	0.6	2.1
	Dez	9.2	7.2	6.2	4.9	4.6	3.9	2.6	0.5	1.9
06	Mar	9.1	7.1	6.3	5.1	4.6	4.2	2.8	0.6	2.0
	Jun	9.3	7.0	6.2	4.9	4.6	4.1	2.8	0.4	1.9
	Set	9.7	7.3	6.4	5.0	4.7	4.4	2.8	0.5	2.0
	Dez	9.7	7.3	6.2	4.9	4.2	4.1	2.7	0.4	1.9
07	Mar	10.2	7.5	6.4	5.0	4.5	4.4	3.0	0.5	2.0
	Jun	10.5	7.6	6.3	5.1	4.5	4.2	2.9	0.5	2.0
	Set	10.9	7.7	6.3	5.2	4.5	4.1	2.9	0.5	2.0
	Dez	10.6	7.3	5.9	4.8	4.0	3.5	2.6	0.4	1.7
08	Mar	11.2	7.7	6.5	5.5	4.2	3.9	3.1	0.5	2.0
	Jun	11.0	7.7	6.6	5.5	4.4	4.0	3.2	0.7	2.1
	Set	11.2	8.0	6.8	5.7	4.6	4.3	3.4	1.0	2.3
	Dez	11.1	8.0	6.9	6.0	4.7	4.6	3.5	1.0	2.3
		1	2	3	4	5	6	7	8	9
		Below 20	20 - 50	50 - 100	100 - 200	200 - 400	400 - 1,000	1,000 - 5,000	Above 5,000	Total

(1) Empréstimos concedidos por bancos, caixas económicas, caixas de crédito agrícola mútuo, instituições financeiras de crédito, sociedades de factoring, sociedades de locação financeira, sociedades emitentes ou gestoras de cartões de crédito, sociedades financeiras para aquisições a crédito e outras sociedades financeiras. / Loans extended by banks, savings banks, mutual agricultural credit banks, credit financial institutions, financial leasing companies, credit card issuing and managing companies, credit-purchase financing companies and other financial intermediaries.
(2) Inclui créditos cedidos em operações de titularização. Não inclui créditos abatidos ao activo. / It includes securitised loans. It does not include written-off loans.
(3) Escalões de crédito em milhares de euros. / Brackets of credit amount in thousands of euros.
(4) Crédito vencido/ crédito concedido, em cada escalão, em percentagem. / Non-performing loans/ total loans in each bracket, in percentage.

B.10 Mercados de títulos

B.10 Securities markets

B.10.1.1 TÍTULOS EMITIDOS - TOTAL DE ACÇÕES E TÍTULOS DE DÍVIDA

Por prazo, moeda, mercado de emissão e sector institucional do emitente

Emissões líquidas

Fonte / Source: Banco de Portugal

SECURITIES ISSUED – TOTAL SHARES AND DEBT SECURITIES

By maturity, currency, issuance market and issuing sector

Net issues

10^6 euros

		Tipo de título									Sector institucional do emitente				Total
		Títulos de dívida							Acções						
		Prazo		Moeda		Mercado de emissão									
		Curto prazo	Médio e longo prazos	Euro[1]	Outras moedas	Portugal	Outros países da área do euro	Países fora da área do euro	Cotadas	Não cotadas	Instituições financeiras monetárias	Instituições financeiras não monetárias	Administrações Públicas	Sector não financeiro (excepto Administrações Públicas)	
		1	2	3	4	5	6	7	8	9	10	11	12	13	14
06		-1 436	13 225	12 022	-233	11 219	-59	630	1 626	3 299	3 181	2 546	4 142	6 846	16 715
07		3 707	22 387	25 961	135	24 791	-777	2 079	160	3 216	15 683	2 536	1 866	9 383	29 469
08		11 472	23 405	33 955	923	32 594	-925	3 208	1 611	7 764	19 584	4 386	9 533	10 750	44 253
07	Jul	-1 006	3 482	2 450	26	1 055	0	1 421	0	116	382	982	818	410	2 592
	Ago	329	-2 521	-2 196	4	-2 158	0	-34	0	87	671	-20	-2 611	-145	-2 105
	Set	1 590	866	2 474	-18	2 657	0	-201	0	117	94	141	232	2 106	2 573
	Out	1 289	2 108	3 395	1	3 619	-122	-100	0	152	1 191	-512	1 897	972	3 549
	Nov	-109	496	376	11	153	0	234	0	-46	518	149	-510	185	341
	Dez	464	3 320	3 784	0	3 589	0	195	120	944	1 692	1 242	289	1 625	4 848
08	Jan	-1 042	1 507	460	5	456	-2	10	0	148	1 543	-348	-1 395	813	612
	Fev	731	662	1 393	1	1 347	0	46	0	205	831	-8	308	466	1 598
	Mar	-1 082	3 614	2 514	17	2 667	-342	206	0	708	915	430	1 430	464	3 240
	Abr	3 161	633	3 824	-30	3 996	0	-202	1 090	18	1 319	-345	2 545	1 383	4 902
	Mai	1 225	8 240	9 462	3	9 096	-581	950	4	-51	7 435	919	-438	1 502	9 418
	Jun	2 579	1 167	3 746	0	4 258	0	-512	450	515	1 614	744	1 495	858	4 710
	Jul	2 012	-748	789	475	374	0	890	0	2 289	1 954	88	-986	2 497	3 553
	Ago	769	2 057	3 202	-375	3 333	0	-506	0	499	1 594	-165	1 124	772	3 326
	Set	9	903	966	-54	1 201	0	-289	0	278	55	439	439	258	1 190
	Out	1 279	339	1 628	-10	986	0	632	0	1 992	-540	396	1 216	2 537	3 610
	Nov	1 275	1 642	1 664	1 254	1 560	0	1 357	0	1 016	219	1 308	2 307	100	3 933
	Dez	555	3 390	4 308	-363	3 320	0	625	66	148	2 645	927	1 488	-900	4 160

	1	2	3	4	5	6	7	8	9	10	11	12	13	14
	Short-term	Medium - and long-term	Euro[1]	Other currencies	Portugal	Other euro area countries	Other countries	Quoted	Unquoted	Monetary financial institutions	Non-monetary financial institutions	General Government	Non-financial corporations (other than the General Government)	Total
	Maturity		Currency		Issuance market									
	Debt securities							Shares						
	Securities									Institutional sector of the issuer				

(1) Inclui emissões líquidas nas denominações nacionais do euro. / Includes net issues expressed in the national denominations of the euro.

B.10.1.2 TÍTULOS EMITIDOS POR INSTITUIÇÕES FINANCEIRAS MONETÁRIAS - TOTAL DE ACÇÕES E TÍTULOS DE DÍVIDA

Por prazo, moeda e mercado de emissão

Emissões líquidas

Fonte / Source: Banco de Portugal

SECURITIES ISSUED BY MONETARY FINANCIAL INSTITUTIONS – TOTAL SHARES AND DEBT SECURITIES

By maturity, currency and issuance market

Net issues

10^6 euros

		Títulos de dívida								Acções		Total
		Prazo			Moeda		Mercado de emissão					
		Curto prazo	Médio e longo prazos		Euro[1]	Outras moedas	Portugal	Outros países da área do euro	Países fora da área do euro	Cotadas	Não cotadas	
			Taxa fixa	Taxa indexada								
		1	2	3	4	5	6	7	8	9	10	11
06		-24	1 329	498	1 916	-112	2 713	-59	-850	1 409	-32	3 181
07		346	5 978	9 165	15 508	-17	15 389	100	0	0	195	15 683
08		1 033	5 416	10 852	17 237	64	17 304	-2	-1	1 433	849	19 584
07	Jul	0	-16	397	382	0	382	0	0	0	0	382
	Ago	30	30	611	671	0	671	0	0	0	0	671
	Set	200	-266	160	115	-21	94	0	0	0	0	94
	Out	117	1 121	-46	1 189	2	1 191	0	0	0	0	1 191
	Nov	0	-73	591	504	14	518	0	0	0	0	518
	Dez	0	471	1 071	1 542	0	1 542	0	0	0	150	1 692
08	Jan	0	1 373	170	1 544	-2	1 544	-2	0	0	0	1 543
	Fev	0	89	677	766	0	766	0	0	0	65	831
	Mar	5	-58	965	894	18	912	0	0	0	3	915
	Abr	236	-56	45	190	35	225	0	0	1 083	11	1 319
	Mai	186	1 852	5 330	7 364	3	7 367	0	0	0	68	7 435
	Jun	696	-348	909	1 262	-5	1 258	0	0	350	6	1 614
	Jul	150	1 429	365	1 944	0	1 944	0	0	0	10	1 954
	Ago	0	774	414	1 188	0	1 188	0	0	0	406	1 594
	Set	-207	-312	494	-39	14	-25	0	0	0	80	55
	Out	-74	-296	-170	-526	-14	-540	0	0	0	0	-540
	Nov	41	-318	496	219	0	219	0	0	0	0	219
	Dez	0	1 287	1 158	2 430	15	2 446	0	-1	0	200	2 645

	1	2	3	4	5	6	7	8	9	10	11
	Short-term	Fixed rate	Floating rate	Euro [1]	Other currencies	Portugal	Other euro area countries	Other countries	Quoted	Unquoted	Total
		Medium - and long-term									
	Maturity			Currency		Issuance market					
	Debt securities								Shares		

(1) Inclui emissões líquidas nas denominacões nacionais do euro. / Includes net issues expressed in the national denominations of the euro.

B.10.1.3 TÍTULOS EMITIDOS POR INSTITUIÇÕES FINANCEIRAS NÃO MONETÁRIAS - TOTAL DE ACÇÕES E TÍTULOS DE DÍVIDA

Por prazo, moeda, mercado de emissão e subsector institucional

SECURITIES ISSUED BY NON-MONETARY FINANCIAL INSTITUTIONS - TOTAL SHARES AND DEBT SECURITIES

By maturity, currency, issuance market and issuing sub-sector

Emissões líquidas

Fonte / Source: Banco de Portugal

Net issues

10^6 euros

		Tipo de título										Subsector institucional			Total
		Títulos de dívida								Acções					
		Prazo			Moeda		Mercado de emissão								
		Curto prazo	Médio e longo prazos		Euro[1]	Outras moedas	Portugal	Outros países da área do euro	Países fora da área do euro	Cotadas	Não cotadas	Interme-diários financeiros	Auxiliares financeiros	Sociedades de seguros e fundos de pensões	
			Taxa fixa	Taxa indexada											
		1	2	3	4	5	6	7	8	9	10	11	12	13	14
06		407	258	1 683	2 348	0	806	0	1 542	70	128	2 506	4	36	2 546
07		-408	1 012	1 790	2 390	4	466	0	1 928	30	112	2 398	4	135	2 536
08		685	-71	2 465	3 080	0	1 532	0	1 548	100	1 206	4 348	2	36	4 386
07	Jul	-500	0	1 476	976	0	-500	0	1 476	0	6	982	1	0	982
	Ago	-13	0	0	-13	0	-13	0	0	0	-7	-26	0	6	-20
	Set	495	0	-356	138	0	305	0	-166	0	2	80	1	60	141
	Out	-500	0	-24	-524	0	-481	0	-44	0	12	-512	0	0	-512
	Nov	183	0	-35	148	0	193	0	-45	0	1	139	0	10	149
	Dez	12	1 015	197	1 220	4	1 051	0	173	0	18	1 213	1	28	1 242
08	Jan	-200	0	-155	-355	0	-200	0	-155	0	7	-356	-1	9	-348
	Fev	-10	0	-63	-73	0	-10	0	-63	0	65	-8	0	0	-8
	Mar	225	17	186	428	0	225	0	203	0	2	428	2	0	430
	Abr	-225	0	-119	-345	0	-207	0	-137	0	0	-345	0	0	-345
	Mai	-3	-28	949	918	0	-31	0	949	0	2	918	2	0	919
	Jun	512	0	132	644	0	807	0	-163	100	0	744	0	0	744
	Jul	-500	0	587	87	0	-140	0	227	0	1	88	-1	0	88
	Ago	0	0	-245	-245	0	-150	0	-95	0	80	-165	0	0	-165
	Set	500	0	-138	361	0	500	0	-138	0	78	441	-2	0	439
	Out	-425	0	813	388	0	-184	0	572	0	9	389	3	5	396
	Nov	230	0	65	295	0	370	0	-75	0	1 013	1 285	0	23	1 308
	Dez	580	-58	453	976	0	552	0	423	0	-49	927	0	0	927

1	2	3	4	5	6	7	8	9	10	11	12	13	14
Short-term	Fixed rate	Floating rate	Euro[1]	Other currencies	Portugal	Other euro area countries	Other countries	Quoted	Unquoted	Financial interme-diaries	Financial auxiliaries	Insurance corporations and pension funds	Total
	Medium - and long-term												
Maturity			Currency		Issuance market								
Debt securities								Shares					
Securities										Institutional sub-sector of the issuer			

(1) Inclui emissões líquidas nas denominações nacionais do euro./ Includes net issues expressed in the national denominations of the euro.

B.10.1.4 TÍTULOS EMITIDOS POR ADMINISTRAÇÕES PÚBLICAS - TOTAL DE TÍTULOS DE DÍVIDA

Por prazo, moeda, mercado de emissão e subsector institucional

SECURITIES ISSUED BY THE GENERAL GOVERNMENT– TOTAL DEBT SECURITIES

By maturity, currency, issuance market and issuing sub-sector

Emissões líquidas

Fonte / Source: Banco de Portugal

Net issues

10^6 euros

		Tipo de título								Subsector institucional				Total
		Títulos de dívida												
		Prazo			Moeda		Mercado de emissão							
		Curto prazo	Médio e longo prazos		Euro[1]	Outras moedas	Portugal	Outros países da área do euro	Países fora da área do euro	Administração Central	Administração Regional	Administração Local	Fundos da Segurança Social	
			Taxa fixa	Taxa indexada										
		1	2	3	4	5	6	7	8	9	10	11	12	13
06		-3 163	7 442	-137	4 259	-117	4 259	0	-117	4 262	-117	-3	0	4 142
07		-186	2 222	-169	1 928	-61	2 804	-877	-61	1 884	0	-17	0	1 866
08		5 972	3 652	-91	8 756	777	9 031	-923	1 425	9 470	63	0	0	9 533
07	Jul	-773	1 591	0	818	0	818	0	0	818	0	0	0	818
	Ago	499	-3 110	0	-2 611	0	-2 611	0	0	-2 611	0	0	0	-2 611
	Set	-767	999	0	232	0	232	0	0	232	0	0	0	232
	Out	976	1 061	-139	1 897	0	2 019	-122	0	1 915	0	-17	0	1 897
	Nov	-510	0	0	-510	0	-510	0	0	-510	0	0	0	-510
	Dez	289	0	0	289	0	289	0	0	289	0	0	0	289
08	Jan	-1 395	0	0	-1 395	0	-1 395	0	0	-1 395	0	0	0	-1 395
	Fev	483	-175	0	308	0	308	0	0	308	0	0	0	308
	Mar	-1 016	2 446	0	1 430	0	1 773	-342	0	1 430	0	0	0	1 430
	Abr	1 571	974	0	2 606	-61	2 606	0	-61	2 545	0	0	0	2 545
	Mai	-282	-156	0	-438	0	143	-581	0	-438	0	0	0	-438
	Jun	1 098	397	0	1 495	0	1 495	0	0	1 495	0	0	0	1 495
	Jul	2 327	-3 313	0	-1 455	468	-1 594	0	608	-1 140	154	0	0	-986
	Ago	374	840	-91	1 549	-425	1 680	0	-556	1 215	-91	0	0	1 124
	Set	-434	873	0	508	-69	607	0	-169	439	0	0	0	439
	Out	1 216	0	0	1 216	0	1 216	0	0	1 216	0	0	0	1 216
	Nov	709	1 598	0	1 050	1 256	801	0	1 506	2 307	0	0	0	2 307
	Dez	1 320	168	0	1 880	-392	1 391	0	97	1 488	0	0	0	1 488

1	2	3	4	5	6	7	8	9	10	11	12	13
Short-term	Fixed rate	Floating rate	Euro[1]	Other currencies	Portugal	Other euro area countries	Other countries	Central Government	Regional Government	Local Government	Social Security funds	Total
	Medium - and long-term											
Maturity			Currency		Issuance market							
Debt securities												
Securities								Institutional sub-sector of the issuer				

(1) Inclui emissões líquidas nas denominações nacionais do euro./ Includes net issues expressed in the national denominations of the euro.

B.10.1.5.1 TÍTULOS EMITIDOS PELO SECTOR NÃO FINANCEIRO (EXCEPTO ADMINISTRAÇÕES PÚBLICAS) - TOTAL DE ACÇÕES E TÍTULOS DE DÍVIDA

Por prazo, moeda e mercado de emissão

Emissões líquidas

SECURITIES ISSUED BY NON-FINANCIAL CORPORATIONS (OTHER THAN THE GENERAL GOVERNMENT) – TOTAL SHARES AND DEBT SECURITIES

By maturity, currency and issuance market

Net issues

Fonte / Source: Banco de Portugal

10^6 euros

		Títulos de dívida								Acções		Total
		Prazo			Moeda		Mercado de emissão					
		Curto prazo	Médio e longo prazos		Euro(1)	Outras moedas	Portugal	Outros países da área do euro	Países fora da área do euro	Cotadas	Não cotadas	
			Taxa fixa	Taxa indexada								
		1	2	3	4	5	6	7	8	9	10	11
06		1 344	1 691	461	3 499	-4	3 440	0	55	147	3 204	6 846
07		3 955	642	1 747	6 136	208	6 131	0	213	130	2 909	9 383
08		3 783	609	571	4 882	81	4 727	0	236	78	5 709	10 750
07	Jul	267	0	33	274	26	355	0	-55	0	109	410
	Ago	-188	1	-53	-243	4	-205	0	-34	0	94	-145
	Set	1 662	12	317	1 989	3	2 026	0	-35	0	115	2 106
	Out	696	1	135	833	-1	889	0	-56	0	140	972
	Nov	219	6	7	235	-3	-47	0	279	0	-47	185
	Dez	164	400	165	733	-4	707	0	22	120	776	1 625
08	Jan	553	1	118	665	7	507	0	165	0	141	813
	Fev	258	47	87	391	1	283	0	109	0	75	466
	Mar	-297	-5	63	-238	-1	-242	0	3	0	703	464
	Abr	1 579	-5	-206	1 372	-3	1 372	0	-3	7	7	1 383
	Mai	1 325	93	200	1 619	0	1 618	0	1	4	-120	1 502
	Jun	272	-7	84	344	5	698	0	-349	0	509	858
	Jul	35	0	184	212	7	164	0	55	0	2 278	2 497
	Ago	395	23	343	710	50	615	0	145	0	13	772
	Set	150	-13	-1	136	1	119	0	18	0	121	258
	Out	562	-8	0	549	4	493	0	61	0	1 983	2 537
	Nov	295	-8	-191	99	-2	170	0	-74	0	3	100
	Dez	-1 345	491	-110	-978	14	-1 069	0	106	66	-3	-900

	1	2	3	4	5	6	7	8	9	10	11
	Short-term	Fixed rate	Floating rate	Euro(1)	Other currencies	Portugal	Other euro area countries	Other countries	Quoted	Unquoted	Total
		Medium - and long-term									
	Maturity			Currency		Issuance market					
	Debt securities								Shares		

(1) Inclui emissões líquidas nas denominações nacionais do euro./ Includes net issues expressed in the national denominations of the euro.

B.10.1.5.2 TÍTULOS EMITIDOS PELO SECTOR NÃO FINANCEIRO (EXCEPTO ADMINISTRAÇÕES PÚBLICAS) - TOTAL DE ACÇÕES E TÍTULOS DE DÍVIDA

Por ramo de actividade económica

Emissões líquidas

SECURITIES ISSUED BY NON-FINANCIAL CORPORATIONS (OTHER THAN THE GENERAL GOVERNMENT) – TOTAL SHARES AND DEBT SECURITIES

By branch of activity of issuing non-financial corporation

Net issues

Fonte / Source: Banco de Portugal

10^6 euros

		Agricultura, produção animal,caça, silvicultura, pesca e indústrias extractivas	Indústrias transforma-doras	das quais:			Produção e distribuição de electricidade gás e água	Construção	Comércio por grosso e a retalho, rep. de veículos automóveis, motociclos e de bens de uso pessoal e doméstico	Transportes, armazenagem e comunicações	Alojamento e restauração (restaurantes e similares)	Actividades imobiliárias, alugueres e serviços prestados às empresas	Educação, saúde e outras act. de serviços colectivos, sociais e pessoais	Total
				Indústrias da pasta de papel e cartão e seus artigos, edição e impressão	Indústrias alimentares, das bebidas e do tabaco	Fabricação de outros produtos minerais não metálicos								
		1	2	3	4	5	6	7	8	9	10	11	12	13
06		11	416	-20	129	65	849	250	380	1 403	53	3 429	55	6 846
07		55	1 043	368	148	223	-1 406	2 411	739	1 453	83	4 976	30	9 383
08		66	741	381	315	-108	1 030	-1 345	-84	-375	74	10 554	91	10 750
07	Jul	8	94	2	63	-9	12	24	36	66	2	174	-5	410
	Ago	4	10	1	8	-22	131	-112	37	85	18	-320	1	-145
	Set	3	13	16	-7	21	-8	5	217	843	4	1 069	-40	2 106
	Out	3	129	49	35	18	-64	183	8	-3	13	707	-3	972
	Nov	5	12	0	16	-2	-107	20	44	-31	3	249	-8	185
	Dez	10	3	0	-14	-11	-23	83	27	124	8	1 373	22	1 625
08	Jan	10	152	50	36	-11	34	94	-79	170	0	393	38	813
	Fev	1	85	25	50	-19	576	-496	57	17	5	214	7	466
	Mar	2	317	250	102	-49	9	19	-151	-14	5	279	-1	464
	Abr	2	-41	19	6	-75	492	-466	60	181	0	1 151	2	1 383
	Mai	-2	65	0	62	-3	125	82	61	-45	2	1 206	9	1 502
	Jun	30	56	-1	13	55	203	-172	32	115	50	479	65	858
	Jul	7	72	0	14	-3	-38	-25	-12	22	1	2 470	0	2 497
	Ago	5	-4	15	-4	-26	-15	-23	18	19	4	774	-5	773
	Set	1	58	0	-3	29	-112	-257	-15	8	6	571	-4	258
	Out	8	22	48	-14	8	-15	12	6	-71	-1	2 575	2	2 537
	Nov	1	-22	0	-8	-13	-13	4	-43	-3	0	163	13	100
	Dez	1	-21	-25	63	-2	-217	-116	-17	-775	1	278	-34	-900

	1	2	3	4	5	6	7	8	9	10	11	12	13
	Agriculture, hunting, forestry, fishing, mining and quarrying	Manufacturing	Polp, paper, and paperboard industries and articles thereof; publishing and printing	Food, beverage and tobacco	Manufacture of other non-metallic mineral produts	Production and distribution of electricity, gas and water	Construction	Wholesale and retail trade; repair of motor vehicles motorcycles and personal and household goods	Transport, storage and communi-cations	Hotels snd catering (restaurants and other)	Real estate, rental and supply of services to non-financial corporations	Education, health and other community, social and personal service activities	Total
			of which:										

B.10.2.1 TÍTULOS EMITIDOS - TOTAL DE ACÇÕES E TÍTULOS DE DÍVIDA

Por prazo, moeda, mercado de emissão e sector institucional do emitente

SECURITIES ISSUED – TOTAL SHARES AND DEBT SECURITIES

By maturity, currency, issuance market and issuing sector

Saldos em fim de mês

End-of-month figures

Fonte / Source: Banco de Portugal

10^6 euros

		Tipo de Título										Sector institucional do emitente				Total
		Títulos de dívida								Acções						
		Prazo			Moeda		Mercado de emissão									
		Curto prazo	Médio e longo prazos		Euro(1)	Outras moedas	Portugal	Outros países da área do euro	Países fora da área do euro	Cotadas	Não cotadas	Instituições financeiras monetárias	Instituições financeiras não monetárias	Administrações públicas	Sector não financeiro (excepto administrações públicas)	
			Taxa fixa	Taxa indexada												
		1	2	3	4	5	6	7	8	9	10	11	12	13	14	15
04		22 611	76 816	26 305	122 930	2 803	108 050	10 042	7 640	54 107	76 458	47 198	17 557	74 650	116 894	256 298
05		27 614	85 207	22 783	134 548	1 057	121 720	6 423	7 462	60 907	74 980	39 803	19 938	86 116	125 635	271 492
06		26 175	93 049	25 257	143 721	758	130 154	6 284	8 042	84 487	78 675	47 793	23 595	87 400	148 853	307 641
07	Jul	26 254	99 300	35 174	159 850	877	145 178	5 600	9 950	105 064	79 132	65 217	25 123	88 041	166 543	344 924
	Ago	26 581	96 665	35 740	158 106	880	143 465	5 605	9 917	99 250	79 239	63 810	24 832	85 876	162 958	337 475
	Set	28 162	97 216	35 862	160 404	836	145 936	5 603	9 701	93 189	79 298	61 603	24 808	85 921	161 396	333 727
	Out	29 450	99 935	35 812	164 366	831	150 117	5 484	9 596	98 333	79 442	64 887	24 429	88 359	165 297	342 972
	Nov	29 333	99 863	36 363	164 735	824	150 255	5 484	9 821	99 592	79 420	63 311	24 339	87 876	169 046	344 572
	Dez	29 791	101 287	37 795	168 061	813	153 385	5 478	10 010	98 612	80 102	64 247	25 485	87 704	170 151	347 588
08	Jan	28 744	103 948	37 911	169 795	809	155 100	5 487	10 017	84 113	79 979	59 575	24 784	87 596	162 741	334 696
	Fev	29 469	103 775	38 613	171 063	794	156 315	5 487	10 054	83 122	80 107	59 748	24 654	87 774	162 910	335 085
	Mar	28 376	105 676	39 783	173 052	783	158 453	5 136	10 245	80 309	80 837	60 861	25 087	88 713	160 318	334 980
	Abr	31 539	106 013	39 513	176 307	759	161 889	5 130	10 046	84 021	80 881	62 948	24 877	90 680	163 463	341 967
	Mai	32 766	106 638	45 958	184 596	765	169 825	4 539	10 997	81 707	80 925	68 867	25 694	89 107	164 326	347 994
	Jun	35 341	105 540	47 047	187 172	756	174 039	3 409	10 481	69 507	81 386	68 008	26 296	89 473	155 044	338 821
	Jul	37 358	104 735	48 185	189 039	1 240	175 486	3 416	11 377	66 037	83 672	68 573	26 247	89 572	155 596	339 988
	Ago	38 148	107 066	48 610	192 927	897	179 505	3 420	10 900	67 551	84 212	69 823	26 085	91 401	158 278	345 587
	Set	38 166	107 690	48 953	193 945	865	180 766	3 422	10 621	62 667	84 508	69 469	26 558	91 896	154 062	341 985
	Out	39 456	107 886	49 599	196 034	908	182 233	3 430	11 278	49 778	86 302	66 799	26 756	93 591	145 876	333 022
	Nov	40 707	111 721	49 944	200 244	2 129	186 324	3 433	12 615	48 940	87 316	65 429	27 990	98 451	146 758	338 628
	Dez	41 131	114 183	51 400	205 130	1 584	190 166	3 438	13 110	48 285	87 465	69 836	27 865	100 432	144 330	342 463

	1	2	3	4	5	6	7	8	9	10	11	12	13	14	15
	Short-term	Fixed rate	Floating rate	Euro(1)	Other currencies	Portugal	Other euro area countries	Other countries	Quoted	Unquoted	Monetary financial institutions	Non - monetary financial institutions	General government	Non-financial corporations (other than the general government)	Total
		Medium - and long-term													
	Maturity			Currency		Issuance market									
	Debt securities								Shares						
	Securities										Institutional sector of the issuer				

(1) Inclui saldos em fim de mês nas denominações nacionais do euro./ Includes end-of-month figures expressed in the national denominations of the euro.

B.10.2.2 TÍTULOS EMITIDOS POR INSTITUIÇÕES FINANCEIRAS MONETÁRIAS - TOTAL DE ACÇÕES E TÍTULOS DE DÍVIDA

Por prazo, moeda e mercado de emissão

Saldos em fim de mês

SECURITIES ISSUED BY MONETARY FINANCIAL INSTITUTIONS - TOTAL SHARES AND DEBT SECURITIES

By maturity, currency and issuance market

End-of-month figures

Fonte / Source: Banco de Portugal

10^6 euros

		Títulos de dívida								Acções		Total
		Prazo			Moeda		Mercado de emissão					
		Curto prazo	Médio e longo prazos		Euro(1)	Outras moedas	Portugal	Outros países da área do euro	Países fora da área do euro	Cotadas	Não cotadas	
			Taxa fixa	Taxa indexada								
		1	2	3	4	5	6	7	8	9	10	11
04		947	9 780	17 726	26 420	2 032	21 581	3 363	3 508	12 572	6 174	47 198
05		24	7 574	10 665	18 058	204	16 947	372	943	15 374	6 166	39 803
06		0	8 897	11 149	19 967	78	19 645	309	92	21 413	6 334	47 793
07	Jul	0	13 592	17 917	31 445	64	31 008	409	92	27 329	6 379	65 217
	Ago	30	13 622	18 535	32 123	64	31 686	409	92	25 244	6 379	63 810
	Set	230	13 355	18 696	32 240	41	31 780	409	91	22 943	6 379	61 603
	Out	346	14 476	18 674	33 454	42	32 995	409	91	25 012	6 379	64 887
	Nov	346	14 402	19 254	33 947	55	33 501	409	91	22 872	6 437	63 311
	Dez	346	14 871	20 324	35 487	55	35 041	409	91	22 119	6 587	64 247
08	Jan	346	16 244	20 478	37 015	53	36 569	408	91	15 920	6 587	59 575
	Fev	346	16 332	21 157	37 782	52	37 335	408	91	15 262	6 652	59 748
	Mar	351	16 273	22 092	38 648	68	38 217	408	91	15 490	6 655	60 861
	Abr	587	16 217	22 148	38 848	104	38 453	408	91	17 329	6 666	62 948
	Mai	773	18 069	27 450	46 184	107	45 793	408	91	15 841	6 734	68 867
	Jun	1 469	17 721	28 324	47 413	101	47 015	408	91	13 754	6 740	68 008
	Jul	1 619	19 151	28 694	49 362	102	48 965	408	91	12 359	6 750	68 573
	Ago	1 619	19 925	29 111	50 548	108	50 157	408	91	12 011	7 156	69 823
	Set	1 412	19 614	29 586	50 487	125	50 113	408	91	11 621	7 236	69 469
	Out	1 338	19 318	29 426	49 953	129	49 583	408	92	9 480	7 236	66 799
	Nov	1 379	19 000	29 901	50 150	130	49 781	408	92	7 895	7 254	65 429
	Dez	1 379	20 287	31 993	53 523	136	53 161	408	91	8 723	7 454	69 836

	1	2	3	4	5	6	7	8	9	10	11
	Short-term	Fixed rate	Floating rate	Euro(1)	Other currencies	Portugal	Other euro area countries	Other countries	Quoted	Unquoted	Total
		Medium - and long-term									
	Maturity			Currency		Issuance market					
	Debt securities								Shares		

(1) Inclui saldos em fim de mês nas denominações nacionais do euro./ Includes end-of-month figures expressed in the national denominations of the euro.

B.10.2.3 TÍTULOS EMITIDOS POR INSTITUIÇÕES FINANCEIRAS NÃO MONETÁRIAS - TOTAL DE ACÇÕES E TÍTULOS DE DÍVIDA

SECURITIES ISSUED BY NON-MONETARY FINANCIAL INSTITUTIONS - TOTAL SHARES AND DEBT SECURITIES

Por prazo, moeda, mercado de emissão e subsector institucional

By maturity, currency, issuance market and issuing sub-sector

Saldos em fim de mês

End-of-month figures

Fonte / Source: Banco de Portugal

10^6 euros

		Tipo de título										Subsector institucional			Total
		Títulos de dívida								Acções					
		Prazo			Moeda		Mercado de emissão								
		Curto prazo	Médio e longo prazos		Euro(1)	Outras moedas	Portugal	Outros países da área do euro	Países fora da area do euro	Cotadas	Não cotadas	Interme-diários financeiros	Auxiliares financeiros	Sociedades de seguros e fundos de pensões	
			Taxa fixa	Taxa indexada											
		1	2	3	4	5	6	7	8	9	10	11	12	13	14
04		628	744	3 377	4 749	0	2 756	500	1 493	409	12 399	15 610	197	1 750	17 557
05		454	1 667	5 501	7 622	0	3 342	500	3 780	880	11 437	17 996	195	1 747	19 938
06		861	1 925	7 184	9 970	0	4 148	500	5 322	1 906	11 719	21 431	202	1 962	23 595
07	Jul	189	1 923	9 143	11 254	0	3 422	500	7 332	2 162	11 707	23 058	204	1 861	25 123
	Ago	176	1 923	9 143	11 242	0	3 410	500	7 332	1 891	11 699	22 762	203	1 867	24 832
	Set	671	1 922	8 787	11 380	0	3 714	500	7 166	1 723	11 705	22 676	205	1 927	24 808
	Out	171	1 922	8 763	10 856	0	3 234	500	7 122	1 859	11 714	22 299	203	1 927	24 429
	Nov	354	1 922	8 727	11 003	0	3 426	500	7 077	1 688	11 648	22 204	203	1 932	24 339
	Dez	366	2 937	8 924	12 223	4	4 477	500	7 249	1 592	11 667	23 322	204	1 960	25 485
08	Jan	166	2 937	8 769	11 868	4	4 277	500	7 095	1 239	11 674	22 613	203	1 968	24 784
	Fev	156	2 936	8 706	11 795	4	4 267	500	7 032	1 116	11 739	22 483	203	1 968	24 654
	Mar	382	2 953	8 892	12 223	4	4 491	500	7 235	1 118	11 743	22 917	202	1 968	25 087
	Abr	157	2 953	8 771	11 877	4	4 283	500	7 098	1 254	11 743	22 709	202	1 966	24 877
	Mai	154	2 924	9 721	12 795	4	4 252	500	8 047	1 151	11 744	23 524	203	1 967	25 694
	Jun	666	2 924	9 853	13 439	4	5 059	500	7 884	1 109	11 744	24 126	203	1 967	26 296
	Jul	166	2 924	10 439	13 526	4	4 918	500	8 111	972	11 745	24 077	203	1 967	26 247
	Ago	166	2 924	10 195	13 281	4	4 769	500	8 016	975	11 825	23 916	203	1 967	26 085
	Set	666	2 924	10 054	13 640	4	5 267	500	7 877	1 010	11 904	24 392	202	1 965	26 558
	Out	241	2 924	10 866	14 026	5	5 081	500	8 449	813	11 913	24 584	204	1 968	26 756
	Nov	471	2 924	10 929	14 319	5	5 449	500	8 374	758	12 908	25 797	204	1 988	27 990
	Dez	1 051	2 866	10 406	14 319	4	5 025	500	8 798	683	12 859	25 670	204	1 991	27 865

	1	2	3	4	5	6	7	8	9	10	11	12	13	14
	Short-term	Fixed rate	Floating rate	Euro(1)	Other currencies	Portugal	Other euro area countries	Other countries	Quoted	Unquoted	Financial interme-diaries	Financial auxiliaries	Insurance corporations and pension funds	Total
		Medium - and long-term												
	Maturity			Currency		Issuance market								
	Debt securities								Shares					
	Securities										Institutional sub-sector of the issuer			

(1) Inclui saldos em fim de mês nas denominações nacionais do euro./ Includes end-of-month figures expressed in the national denominations of the euro.

B.10.2.4 TÍTULOS EMITIDOS POR ADMINISTRAÇÕES PÚBLICAS - TOTAL DE TÍTULOS DE DÍVIDA

SECURITIES ISSUED BY THE GENERAL GOVERNMENT - TOTAL DEBT SECURITIES

Por prazo, moeda, mercado de emissão e subsector institucional

By maturity, currency, issuance market and issuing sub-sector

Saldos em fim de mês

End-of-month figures

Fonte / Source: Banco de Portugal

10^6 euros

		Tipo de título								Subsector institucional				Total
		Titulos de dívida												
		Prazo			Moeda		Mercado de emissão							
		Curto prazo	Médio e longo prazos		Euro(1)	Outras moedas	Portugal	Outros paises da área do euro	Paises fora da area do euro	Administra-ção Central	Administra-ção Regional	Administra-ção Local	Fundos de Segurança Social	
			Taxa fixa	Taxa indexada										
		1	2	3	4	5	6	7	8	9	10	11	12	13
04		10 137	63 553	960	74 184	466	68 999	5 082	568	74 009	602	38	0	74 650
05		12 394	72 847	875	85 626	490	81 553	3 982	581	85 461	619	35	0	86 116
06		9 231	77 442	727	87 049	351	83 053	3 905	442	86 876	491	32	0	87 400
07	Jul	8 558	78 786	697	87 757	284	84 545	3 121	375	87 517	491	32	0	88 041
	Ago	9 057	76 122	697	85 592	284	82 374	3 126	375	85 352	491	32	0	85 876
	Set	8 290	76 934	697	85 644	276	82 428	3 125	367	85 397	491	32	0	85 921
	Out	9 266	78 535	557	88 084	275	84 987	3 005	366	87 853	491	15	0	88 359
	Nov	8 755	78 563	557	87 605	271	84 509	3 005	362	87 370	491	15	0	87 876
	Dez	9 044	78 102	557	87 438	265	84 347	3 000	356	87 197	491	15	0	87 704
08	Jan	7 649	79 390	557	87 332	264	84 231	3 011	355	87 090	491	15	0	87 596
	Fev	8 132	79 084	557	87 514	259	84 413	3 010	350	87 267	491	15	0	87 774
	Mar	7 116	81 040	557	88 461	252	85 711	2 659	343	88 207	491	15	0	88 713
	Abr	8 687	81 435	557	90 490	190	87 745	2 654	281	90 173	491	15	0	90 680
	Mai	8 405	80 145	557	88 916	191	86 763	2 063	282	88 601	491	15	0	89 107
	Jun	9 503	79 413	557	89 284	189	88 261	932	280	88 967	491	15	0	89 473
	Jul	11 833	77 182	557	88 911	662	87 741	939	892	88 912	645	15	0	89 572
	Ago	12 229	78 706	466	91 147	254	90 104	943	354	90 832	554	15	0	91 401
	Set	11 796	79 633	466	91 706	190	90 760	946	190	91 326	554	15	0	91 896
	Out	13 012	80 112	466	93 401	191	92 447	954	191	93 022	554	15	0	93 591
	Nov	13 711	84 274	466	97 025	1 427	95 819	957	1 676	97 882	554	15	0	98 451
	Dez	14 942	85 023	466	99 510	922	97 809	962	1 661	99 863	554	15	0	100 432

	1	2	3	4	5	6	7	8	9	10	11	12	13
	Short-term	Fixed rate	Floating rate	Euro(1)	Other currencies	Portugal	Other euro area countries	Other countries	Central Government	Regional Government	Local Government	Social Security funds	Total
		Medium - and long-term											
	Maturity			Currency		Issuance market							
	Debt securities												
	Securities								Institutional sub-sector of the issuer				

(1) Inclui saldos em fim de mês nas denominações nacionais do euro./ Includes end-of-month figures expressed in the national denominations of the euro.

B.10.2.5.1 TÍTULOS EMITIDOS PELO SECTOR NÃO FINANCEIRO (EXCEPTO ADMINISTRAÇÕES PÚBLICAS) - TOTAL DE ACÇÕES E TÍTULOS DE DÍVIDA

SECURITIES ISSUED BY NON-FINANCIAL CORPORATIONS (OTHER THAN THE GENERAL GOVERNMENT) - TOTAL SHARES AND DEBT SECURITIES

Por prazo, moeda e mercado de emissão
Saldos em fim de mês

By maturity, currency and issuance market
End-of-month figures

Fonte / Source: Banco de Portugal

10^6 euros

		Títulos de dívida								Acções		Total
		Prazo			Moeda		Mercado de emissão					
		Curto prazo	Médio e longo prazo		Euro[1]	Outras moedas	Portugal	Outros países da área do euro	Países fora da area do euro	Cotadas	Não cotadas	
			Taxa fixa	Taxa indexada								
		1	2	3	4	5	6	7	8	9	10	11
04		10 900	2 739	4 243	17 577	304	14 714	1 097	2 070	41 127	57 885	116 894
05		14 743	3 119	5 743	23 242	363	19 877	1 569	2 159	44 653	57 377	125 635
06		16 083	4 784	6 197	26 735	329	23 309	1 569	2 187	61 167	60 621	148 853
07	Jul	17 508	4 999	7 418	29 395	529	26 203	1 569	2 152	75 573	61 046	166 543
	Ago	17 318	4 998	7 365	29 150	532	25 995	1 569	2 118	72 115	61 161	162 958
	Set	18 971	5 004	7 682	31 139	519	28 013	1 569	2 076	68 524	61 214	161 396
	Out	19 666	5 002	7 818	31 973	513	28 901	1 569	2 016	71 462	61 349	165 297
	Nov	19 878	4 976	7 825	32 180	499	28 819	1 569	2 291	75 032	61 336	169 046
	Dez	20 035	5 377	7 990	32 913	489	29 519	1 569	2 313	74 901	61 849	170 151
08	Jan	20 583	5 378	8 107	33 580	488	30 023	1 569	2 476	66 954	61 718	162 741
	Fev	20 835	5 423	8 193	33 972	479	30 301	1 569	2 581	66 744	61 716	162 910
	Mar	20 527	5 410	8 242	33 720	460	30 034	1 569	2 576	63 701	62 438	160 318
	Abr	22 108	5 408	8 037	35 092	461	31 409	1 569	2 576	65 438	62 472	163 463
	Mai	23 434	5 499	8 230	36 701	463	33 017	1 569	2 577	64 715	62 448	164 326
	Jun	23 704	5 481	8 313	37 036	462	33 704	1 569	2 225	54 644	62 902	155 044
	Jul	23 741	5 478	8 494	37 241	472	33 862	1 569	2 282	52 707	65 176	155 596
	Ago	24 134	5 511	8 837	37 951	531	34 475	1 569	2 439	54 565	65 230	158 278
	Set	24 292	5 519	8 846	38 113	545	34 627	1 569	2 462	50 036	65 368	154 062
	Out	24 865	5 532	8 842	38 655	583	35 122	1 569	2 547	39 485	67 152	145 876
	Nov	25 146	5 523	8 648	38 750	567	35 274	1 569	2 473	40 287	67 155	146 758
	Dez	23 758	6 007	8 534	37 779	521	34 170	1 569	2 561	38 879	67 152	144 330

	1	2	3	4	5	6	7	8	9	10	11
	Short-term	Fixed rate	Floating rate	Euro[1]	Other currency	Portugal	Other euro area countries	Other countries	Quoted	Unquoted	Total
		Medium - and long-term									
	Maturity			Currency		Issuance market					
	Debt securities								Shares		

(1) Inclui saldos em fim de mês nas denominações nacionais do euro./ Includes end-of-month figures expressed in the national denominations of the euro.

B.10.2.5.2 TÍTULOS EMITIDOS PELO SECTOR NÃO FINANCEIRO (EXCEPTO ADMINISTRAÇÕES PÚBLICAS) - TOTAL DE ACÇÕES E TÍTULOS DE DÍVIDA

SECURITIES ISSUED BY NON-FINANCIAL CORPORATIONS (OTHER THAN THE GENERAL GOVERNMENT) - TOTAL SHARES AND DEBT SECURITIES

Por ramo de actividade económica
Saldos em fim de mês

By branch of activity of issuing non-financial corporation
End-of-month figures

Fonte / Source: Banco de Portugal

10^6 euros

		Agricultura, produção animal, caça, silvicultura, pesca e indústrias extractivas	Indústrias transforma-doras	das quais:			Produção e distribuição de electricidade, gás e água	Construção	Comércio por grosso e a retalho, rep. de veículos automóveis, motociclos e de bens de uso pessoal e doméstico	Transportes, armazenagem e comunicações	Alojamento e restauração (restaurantes e similares)	Actividades imobiliárias, alugueres e serviços prestados às empresas	Educação, saúde e outras act. de serviços colectivos, sociais e pessoais	Total
				Indústrias da pasta de papel e cartão e seus artigos, edição e impressão	Indústrias alimentares, das bebidas e do tabaco	Fabricação de outros produtos minerais não metálicos								
		1	2	3	4	5	6	7	8	9	10	11	12	13
04		803	11 447	2 174	2 370	1 346	6 953	3 641	5 095	11 429	1 179	73 621	2 725	116 894
05		923	12 339	2 715	2 504	1 380	7 068	4 047	5 577	13 288	1 149	79 555	1 689	125 635
06		939	13 369	3 246	2 630	1 451	7 915	4 522	5 987	16 205	1 202	96 972	1 742	148 853
07	Jul	971	14 867	4 069	2 885	1 672	7 549	7 438	6 409	16 913	1 256	109 384	1 756	166 543
	Ago	975	14 620	3 878	2 854	1 650	7 664	7 054	6 451	16 636	1 273	106 540	1 745	162 958
	Set	978	14 348	3 710	2 755	1 646	7 442	6 684	6 683	17 338	1 277	104 960	1 685	161 395
	Out	982	14 512	3 786	2 777	1 665	7 432	7 039	6 697	17 667	1 294	107 985	1 689	165 297
	Nov	986	14 329	3 625	2 731	1 663	7 389	6 967	6 744	17 945	1 298	111 705	1 683	169 046
	Dez	913	14 114	3 477	2 707	1 650	7 327	6 997	6 773	17 891	1 303	113 137	1 696	170 151
08	Jan	924	14 017	3 296	2 736	1 629	7 153	6 802	6 693	17 984	1 304	106 149	1 715	162 741
	Fev	925	14 247	3 447	2 802	1 610	7 835	6 360	6 749	18 035	1 312	105 717	1 729	162 910
	Mar	928	14 679	3 795	2 920	1 561	7 882	6 376	6 605	17 438	1 316	103 381	1 714	160 318
	Abr	930	14 774	3 968	2 912	1 486	8 331	5 927	6 669	17 668	1 316	106 118	1 730	163 463
	Mai	928	14 718	3 837	2 980	1 484	8 317	6 046	6 732	17 633	1 308	106 907	1 736	164 325
	Jun	958	14 601	3 659	3 004	1 539	8 334	5 564	6 766	16 646	1 358	99 023	1 794	155 044
	Jul	965	14 507	3 513	3 004	1 536	8 319	5 601	6 753	16 169	1 368	100 126	1 788	155 596
	Ago	970	14 713	3 674	2 995	1 510	8 422	5 580	6 773	16 083	1 373	102 580	1 784	158 278
	Set	972	14 626	3 527	2 984	1 542	8 129	5 316	6 766	16 511	1 380	98 579	1 782	154 062
	Out	977	14 378	3 296	2 977	1 551	8 029	5 214	6 777	15 850	1 379	91 501	1 770	145 875
	Nov	978	14 102	3 126	2 925	1 538	7 978	5 176	6 732	15 780	1 379	92 851	1 781	146 758
	Dez	979	14 173	3 171	3 060	1 535	7 943	5 043	6 713	14 683	1 378	91 665	1 754	144 330

	1	2	3	4	5	6	7	8	9	10	11	12	13
	Agriculture, hunting, forestry, fishing, mining and quarrying	Manufacturing	Polp, paper, and paperboard industries and articles thereof; publishing and printing	Food beverage and tobacco	Manufacture of other non-metallic mineral produts	Production and distribution of electricity, gas and water	Construction	Wholesale and retail trade; repair of motor vehicles motorcycles and personal and household goods	Transport, storage and communi-cations	Hotels and catering (restaurants and other)	Real estate, rental and supply of services to non-financial corporations	Education, health and other community, social and personal service activities	Total
			of which:										

B.10.3.1 INDEXANTES (continua)

Taxas em fim de período

REFERENCE RATES (to be continued)

End-of-period rates

Fonte / Source: coluna / column (1) Instituto de Gestão do Crédito Público; (2) Banco de Portugal; (3) Calculada pelo Banco Central Europeu e publicada pela Reuters;(4) Ministério das Finanças; (5) Banco Central Europeu

Em percentagem / In percentages

			Depósitos a prazo (TD3)[1] 1	Taxa base anual (TBA)[2] 2	EONIA 3	Taxa equivalente[3] 4	Taxa da operação principal de refinanciamento do Eurosistema[4] 5
08	Jan		3.0632	4.338	4.1870	4.00	4.18
	Fev		3.0720	4.189	4.0410	4.00	4.10
	Mar		3.1511	4.383	4.1590	4.00	4.23
	Abr		3.1924	4.622	4.2100	4.00	4.26
	Mai		3.2445	4.748	4.1140	4.00	4.19
	Jun		3.2702	4.959	4.2650	4.00	4.07
	Jul		3.2874	4.995	4.3810	4.25	4.38
	Ago		3.2921	4.965	4.3550	4.25	4.39
	Set		3.3972	5.003	4.1730	4.25	4.73
	Out		3.4996	5.029	3.5870	3.75	3.75
	Nov		3.6069	4.219	2.9680	3.25	3.25
	Dez		3.7378	3.279	2.3520	2.50	2.50
09	Jan		3.7659	2.446	1.2730	2.00	2.00
09	Jan	1	3.7659	.	.	.	.
		2	3.7659	3.234	2.2210	2.50	.
		5	3.7659	3.190	2.2120	2.50	.
		6	3.7659	3.145	2.1770	2.50	2.50
		7	3.7659	3.101	2.1810	2.50	.
		8	3.7659	3.059	2.1590	2.50	.
		9	3.7659	3.020	2.1500	2.50	.
		12	3.7659	2.982	2.1440	2.50	.
		13	3.7659	2.945	2.1230	2.50	.
		14	3.7659	2.908	2.1150	2.50	2.50
		15	3.7659	2.871	2.1170	2.50	.
		16	3.7659	2.834	2.1100	2.50	.
		19	3.7659	2.797	2.1200	2.50	.
		20	3.7659	2.759	2.1470	2.50	.
		21	3.7659	2.722	1.4980	2.00	2.00
		22	3.7659	2.684	1.2480	2.00	.
		23	3.7659	2.646	1.2040	2.00	.
		26	3.7659	2.606	1.2280	2.00	.
		27	3.7659	2.566	1.1930	2.00	.
		28	3.7659	2.525	1.2090	2.00	2.00
		29	3.7659	2.485	1.2280	2.00	.
		30	3.7659	2.446	1.2730	2.00	.

	1 Time deposits (TD3)[1]	2 *Taxa base anual* (TBA)[2]	3 EONIA	4 *Taxa equivalente*[3]	5 Interest rate in Eurosystem main refinancing operation[4]

B.10.3.1 INDEXANTES (continuação)

Taxas em fim de período

Fonte / Source: coluna / column (6-20) Reuters

REFERENCE RATES (continued)

End-of-period rates

Em percentagem / In percentages

			Euribor														
			1 semana	2 semanas	3 semanas	1 mês	2 meses	3 meses	4 meses	5 meses	6 meses	7 meses	8 meses	9 meses	10 meses	11 meses	12 meses
08	Jan		4.154	4.166	4.176	4.190	4.293	4.374	4.370	4.366	4.363	4.354	4.342	4.334	4.326	4.319	4.316
	Fev		4.111	4.131	4.159	4.200	4.291	4.384	4.382	4.384	4.383	4.383	4.382	4.382	4.382	4.382	4.382
	Mar		4.244	4.254	4.283	4.358	4.535	4.727	4.724	4.724	4.725	4.724	4.724	4.724	4.724	4.724	4.725
	Abr		4.264	4.300	4.341	4.390	4.678	4.857	4.864	4.874	4.882	4.890	4.902	4.917	4.928	4.940	4.955
	Mai		4.214	4.260	4.310	4.464	4.690	4.864	4.887	4.909	4.928	4.959	4.982	5.009	5.042	5.070	5.097
	Jun		4.139	4.245	4.314	4.440	4.733	4.947	4.996	5.052	5.130	5.165	5.202	5.249	5.298	5.341	5.390
	Jul		4.392	4.418	4.442	4.479	4.759	4.968	5.018	5.108	5.156	5.181	5.209	5.242	5.279	5.323	5.366
	Ago		4.398	4.426	4.451	4.511	4.762	4.963	5.085	5.127	5.169	5.187	5.214	5.244	5.272	5.306	5.335
	Set		4.839	4.866	4.916	5.050	5.130	5.277	5.318	5.361	5.377	5.382	5.401	5.415	5.430	5.464	5.495
	Out		3.836	3.953	4.061	4.434	4.675	4.760	4.782	4.791	4.804	4.820	4.827	4.843	4.851	4.857	4.865
	Nov		3.145	3.187	3.239	3.574	3.777	3.853	3.873	3.883	3.897	3.910	3.923	3.936	3.941	3.946	3.951
	Dez		2.387	2.452	2.508	2.603	2.785	2.892	2.923	2.943	2.971	2.990	3.003	3.018	3.029	3.038	3.049
09	Jan		1.433	1.541	1.640	1.745	1.928	2.086	2.124	2.150	2.176	2.196	2.213	2.226	2.240	2.260	2.273
09	Jan	2	2.357	2.429	2.481	2.570	2.754	2.859	2.893	2.908	2.945	2.962	2.976	2.991	3.002	3.013	3.025
		5	2.330	2.395	2.444	2.543	2.723	2.822	2.862	2.878	2.913	2.931	2.945	2.960	2.972	2.984	2.995
		6	2.305	2.367	2.415	2.512	2.697	2.797	2.832	2.851	2.882	2.899	2.911	2.927	2.938	2.948	2.959
		7	2.275	2.336	2.380	2.480	2.663	2.762	2.802	2.819	2.845	2.862	2.876	2.890	2.901	2.912	2.924
		8	2.242	2.296	2.348	2.449	2.629	2.729	2.768	2.786	2.811	2.826	2.839	2.851	2.864	2.871	2.882
		9	2.217	2.269	2.324	2.412	2.588	2.692	2.724	2.744	2.765	2.779	2.791	2.803	2.815	2.824	2.834
		12	2.186	2.235	2.288	2.377	2.551	2.653	2.677	2.695	2.716	2.729	2.741	2.754	2.764	2.773	2.782
		13	2.157	2.201	2.250	2.326	2.508	2.612	2.635	2.654	2.671	2.686	2.698	2.711	2.719	2.728	2.738
		14	2.129	2.164	2.216	2.278	2.465	2.572	2.593	2.612	2.631	2.650	2.661	2.672	2.682	2.690	2.700
		15	2.013	2.066	2.129	2.200	2.394	2.510	2.532	2.552	2.572	2.592	2.605	2.618	2.627	2.639	2.651
		16	1.952	1.999	2.044	2.116	2.322	2.453	2.485	2.510	2.531	2.552	2.566	2.580	2.591	2.603	2.615
		19	1.885	1.938	1.993	2.066	2.268	2.410	2.438	2.462	2.487	2.507	2.521	2.537	2.547	2.560	2.572
		20	1.839	1.892	1.953	2.029	2.228	2.370	2.396	2.424	2.447	2.465	2.480	2.498	2.508	2.520	2.531
		21	1.701	1.798	1.882	1.974	2.167	2.312	2.340	2.368	2.390	2.408	2.421	2.438	2.449	2.463	2.474
		22	1.582	1.711	1.819	1.913	2.106	2.254	2.291	2.315	2.341	2.357	2.371	2.388	2.400	2.414	2.426
		23	1.493	1.631	1.743	1.862	2.054	2.199	2.236	2.266	2.294	2.310	2.325	2.340	2.354	2.366	2.379
		26	1.442	1.573	1.692	1.812	1.997	2.149	2.188	2.219	2.252	2.274	2.288	2.306	2.319	2.333	2.347
		27	1.435	1.561	1.665	1.785	1.971	2.130	2.170	2.206	2.239	2.262	2.277	2.293	2.309	2.323	2.335
		28	1.433	1.556	1.661	1.771	1.955	2.115	2.151	2.185	2.214	2.240	2.255	2.273	2.287	2.304	2.318
		29	1.433	1.548	1.654	1.758	1.944	2.101	2.138	2.167	2.194	2.218	2.235	2.249	2.262	2.280	2.294
		30	1.433	1.541	1.640	1.745	1.928	2.086	2.124	2.150	2.176	2.196	2.213	2.226	2.240	2.260	2.273

	6 1 week	7 2 weeks	8 3 weeks	9 1 month	10 2 months	11 3 months	12 4 months	13 5 months	14 6 months	15 7 months	16 8 months	17 9 months	18 10 months	19 11 months	20 12 months
	Euribor														

(1) Taxa que vigora ao longo do mês. / Rate applicable during the month.
(2) O cálculo da taxa base anual (TBA) é alterado de acordo com o Decreto-Lei nº 11/99, de 11 de Janeiro. / According to Decree-Law nº 11/99, dated 11 January the calculation of TBA has changed.
(3) Taxa de referência de acordo com o n.º 2 do artigo 10.º do Decreto-Lei n.º 138/98, de 16 de Maio. / Reference rate according to n.º 2, article 10.º of Decree-Law n.º 138/98, dated 16 May.
(4) Por data de liquidação. Taxa fixa nas operações efectuadas em leilão de taxa fixa e taxa marginal nas operações efectuadas em leilão de taxa variável. Se houver duas operações liquidadas no mesmo dia, calcula-se a média das respectivas taxas. / By settlement date. Fixed rate in fixed rate tenders and marginal rate in variable rate tenders. If two operations are settled on the same day, an average rate is computed.

B.10.3.2 TAXAS DE JURO DE CURTO PRAZO (3 MESES) E TAXAS DE RENDIBILIDADE DE LONGO PRAZO (10 ANOS)[a]

SHORT-TERM INTEREST RATES (3 MONTHS) AND LONG-TERM YIELDS (10 YEARS)[a]

Fonte / Source: Coluna / Column (1) - European Banking Federation; (2) - British Bankers' Association; (4-6) Reuters

Valores médios / Average

		Euribor	Libor do USD	Diferencial	Taxas de rendibilidade de longo prazo para Portugal[1]	Taxas de rendibilidade de longo prazo para os EU[1]	Taxas de rendibilidade de longo prazo do euro[1]	Diferencial entre taxas de rendibilidade de longo prazo de Portugal e do euro	Diferencial entre taxas de rendibilidade de longo prazo dos EU e do euro
		1	2	3	4	5	6	7	8
07	Fev	3.818	5.359	1.541	4.189	4.723	4.051	0.138	0.673
	Mar	3.891	5.347	1.456	4.103	4.561	3.951	0.152	0.610
	Abr	3.975	5.355	1.380	4.302	4.688	4.161	0.141	0.527
	Mai	4.071	5.359	1.288	4.441	4.751	4.293	0.149	0.458
	Jun	4.148	5.360	1.212	4.745	5.105	4.576	0.169	0.529
	Jul	4.216	5.360	1.143	4.728	4.997	4.520	0.208	0.477
	Ago	4.544	5.483	0.939	4.555	4.669	4.303	0.252	0.366
	Set	4.742	5.494	0.752	4.503	4.514	4.241	0.262	0.273
	Out	4.687	5.147	0.459	4.516	4.517	4.294	0.223	0.223
	Nov	4.639	4.962	0.324	4.361	4.137	4.106	0.254	0.030
	Dez	4.848	4.979	0.131	4.468	4.081	4.248	0.220	-0.167
08	Jan	4.482	3.918	-0.564	4.309	3.718	4.040	0.269	-0.322
	Fev	4.362	3.088	-1.275	4.267	3.731	3.963	0.303	-0.232
	Mar	4.589	2.787	-1.802	4.361	3.491	3.809	0.552	-0.318
	Abr	4.784	2.795	-1.989	4.520	3.648	4.050	0.470	-0.402
	Mai	4.857	2.692	-2.165	4.604	3.879	4.207	0.396	-0.328
	Jun	4.941	2.765	-2.175	4.961	4.083	4.548	0.413	-0.465
	Jul	4.961	2.792	-2.169	4.953	3.975	4.499	0.453	-0.524
	Ago	4.965	2.806	-2.159	4.692	3.883	4.216	0.476	-0.333
	Set	5.019	3.122	-1.898	4.661	3.670	4.106	0.555	-0.436
	Out	5.113	4.057	-1.056	4.557	3.775	3.900	0.657	-0.125
	Nov	4.238	2.279	-1.959	4.350	3.497	3.580	0.770	-0.084
	Dez	3.301	1.845	-1.456	4.004	2.422	3.076	0.929	-0.654
09	Jan	2.457	1.211	-1.246	4.315	2.485	3.092	1.223	-0.607

	1	2	3	4	5	6	7	8
	Euribor	USD Libor	Differential	Portuguese long-term yields[1]	US long-term yields[1]	Euro long-term yields[1]	Differential between Portuguese and euro long-term yields	Differential between US and euro long-term yields

(1) Obrigações do Tesouro - fecho. / Benchmark government bonds - closis.

B.10.3.3 TAXAS DE RENDIBILIDADE DE OBRIGAÇÕES DO TESOURO

Mercado secundário – Médias simples

Fonte / Source: Reuters / Reuters

YIELD ON TREASURY BONDS

Secondary market – Simple averages

Em percentagem / In percentages

		Títulos de taxa fixa, por prazo residual					
		2 anos	3 anos	4 anos	5 anos	7 anos	10 anos
		1	2	3	4	5	6
08	Jan	3.81	3.77	3.83	3.88	3.99	4.31
	Fev	3.52	3.46	3.57	3.67	3.85	4.27
	Mar	3.63	3.70	3.76	3.86	4.00	4.36
	Abr	3.97	4.03	4.08	4.14	4.24	4.52
	Mai	4.23	4.25	4.26	4.30	4.35	4.60
	Jun	4.79	4.82	4.83	4.80	4.77	4.96
	Jul	4.69	4.79	4.78	4.77	4.77	4.95
	Ago	4.35	4.41	4.38	4.40	4.46	4.69
	Set	4.24	4.25	4.28	4.32	4.43	4.66
	Out	3.39	3.62	3.83	4.02	4.26	4.56
	Nov	3.05	3.46	3.65	3.84	4.03	4.35
	Dez	2.84	3.25	3.61	3.73	3.79	4.00
09	Jan	2.17	2.81	3.33	3.66	3.92	4.32
09	Jan 1	.	.	.	.	.	.
	2	2.63	3.00	3.40	3.50	3.64	3.97
	5	2.51	2.95	3.39	3.53	3.66	4.03
	6	2.50	2.94	3.42	3.60	3.77	4.14
	7	2.36	2.88	3.33	3.54	3.78	4.17
	8	2.25	2.75	3.26	3.47	3.72	4.11
	9	2.14	2.69	3.17	3.39	3.62	4.02
	12	2.11	2.71	3.17	3.41	3.63	4.05
	13	2.13	2.74	3.19	3.41	3.68	4.11
	14	2.14	2.75	3.21	3.47	3.71	4.13
	15	2.16	2.78	3.26	3.52	3.74	4.17
	16	2.09	2.74	3.23	3.49	3.77	4.20
	19	2.10	2.77	3.29	3.56	3.81	4.25
	20	2.09	2.77	3.29	3.60	3.88	4.37
	21	1.98	2.79	3.33	3.80	4.06	4.45
	22	1.98	2.84	3.45	3.95	4.30	4.65
	23	2.00	2.82	3.48	4.01	4.38	4.74
	26	2.10	2.98	3.61	4.04	4.38	4.74
	27	2.12	2.96	3.59	4.02	4.30	4.66
	28	2.07	2.84	3.50	3.93	4.23	4.58
	29	2.02	2.72	3.24	3.80	4.10	4.51
	30	2.00	2.61	3.20	3.77	4.13	4.59

	1	2	3	4	5	6
	2 years	3 years	4 years	5 years	7 years	10 years
	Fixed rate bonds by residual maturity					

B.10.3.4 ÍNDICES DE COTAÇÕES DE ACÇÕES

Mercado secundário – Fim de período

Fonte / Source: Euronext Lisbon

SHARE PRICE INDICES

Secondary market – End-of-period

			PSI 20 31/12/92=3000	PSI Geral 05/01/88=1000	Índices sectoriais - 30/11/2005 = 1000[1]							
					PSI Matérias Primas	PSI Indústrias	PSI Bens de Consumo	PSI Serviços de Consumo	PSI Telecomuni-cações	PSI *Utilities*	PSI Serviços Financeiros	PSI Tecnologia
			1	2	3	4	5	6	7	8	9	10
08	Jan		11 163.91	3 511.13	1 094.76	1 375.77	1 118.11	1 317.82	1 322.19	1 794.49	1 098.19	578.90
	Fev		10 952.58	3 468.17	1 219.78	1 419.91	1 143.95	1 220.93	1 303.26	1 648.61	1 044.10	670.07
	Mar		10 495.94	3 346.62	1 269.59	1 388.28	1 217.94	1 218.16	1 139.69	1 637.10	1 053.86	663.08
	Abr		10 917.37	3 538.00	1 394.26	1 452.07	1 177.24	1 271.84	1 258.92	1 721.68	1 127.78	818.38
	Mai		10 597.88	3 486.15	1 299.58	1 437.22	1 199.58	1 171.57	1 294.62	1 764.10	1 048.67	785.34
	Jun		8 904.14	2 984.64	1 162.40	1 128.20	1 078.12	1 021.40	1 191.05	1 515.27	890.40	711.29
	Jul		8 496.58	2 810.75	1 060.63	1 063.03	1 130.97	1 056.45	1 157.30	1 498.68	796.59	785.63
	Ago		8 600.31	2 881.22	1 149.73	1 065.35	1 012.31	1 070.79	1 170.88	1 533.63	773.78	726.56
	Set		8 033.23	2 644.05	1 046.48	1 076.76	978.61	1 019.35	1 148.41	1 283.54	750.76	671.94
	Out		6 360.51	2 091.52	949.55	911.09	892.05	752.90	833.05	1 106.60	615.91	613.89
	Nov		6 300.41	2 087.62	821.53	881.58	647.13	731.20	920.42	1 152.91	518.06	573.27
	Dez		6 341.34	2 073.59	864.22	826.09	789.82	717.46	957.95	1 182.60	559.00	574.72
09	Jan		6 438.19	2 126.12	827.33	819.94	758.08	751.77	998.89	1 265.61	498.91	513.51
09	Jan	1	.	.	.	.	.	.	.	.	.	.
		2	6 427.51	2 102.39	847.05	843.20	806.88	724.86	969.53	1 190.95	563.45	563.30
		5	6 565.13	2 146.38	841.11	859.10	804.97	737.86	1 012.06	1 231.97	556.48	560.74
		6	6 696.88	2 192.77	853.54	878.59	769.38	741.72	1 026.75	1 264.94	566.79	568.97
		7	6 693.47	2 185.71	841.03	895.20	776.95	731.35	1 033.81	1 255.10	571.68	561.74
		8	6 607.36	2 162.66	834.51	894.22	794.95	716.63	1 001.24	1 251.24	565.38	562.95
		9	6 592.21	2 158.91	840.01	880.17	788.72	723.88	1 006.61	1 230.00	563.19	569.82
		12	6 529.68	2 136.85	832.88	872.82	789.24	730.25	992.98	1 212.06	564.29	583.53
		13	6 495.24	2 128.05	829.16	851.73	791.17	715.11	986.93	1 215.37	561.40	582.39
		14	6 278.14	2 064.03	814.51	812.18	790.77	693.27	957.08	1 180.38	542.70	566.68
		15	6 342.27	2 084.58	810.60	804.05	793.62	724.76	981.09	1 212.90	533.42	556.13
		16	6 446.08	2 122.15	827.34	812.33	801.70	725.40	989.57	1 256.37	543.08	556.66
		19	6 363.10	2 092.06	814.55	801.25	794.13	721.10	996.81	1 239.73	523.67	548.20
		20	6 294.31	2 072.37	803.89	807.69	793.62	715.64	994.72	1 224.71	504.83	540.17
		21	6 224.03	2 051.00	803.99	814.89	794.13	717.19	970.30	1 197.58	499.18	527.96
		22	6 263.83	2 065.02	810.72	807.81	789.83	727.13	978.65	1 214.39	496.84	528.55
		23	6 294.20	2 076.00	815.97	796.46	789.83	726.54	994.37	1 218.19	495.04	516.52
		26	6 353.41	2 093.93	819.63	813.95	789.83	734.69	1 004.32	1 227.71	496.37	509.95
		27	6 299.82	2 075.08	820.74	811.17	784.71	728.63	991.60	1 216.68	496.28	493.08
		28	6 401.76	2 112.72	835.11	819.04	801.70	749.09	996.84	1 245.97	504.57	496.75
		29	6 402.96	2 113.68	820.95	811.66	786.56	751.05	988.27	1 253.75	507.82	492.37
		30	6 438.19	2 126.12	827.33	819.94	758.08	751.77	998.89	1 265.61	498.91	513.51

	1	2	3	4	5	6	7	8	9	10
	PSI 20 31/12/92=3000	PSI Geral 05/01/88=1000	PSI Basic Materials	PSI Industrials	PSI Consumer Goods	PSI Consumer Services	PSI Telecommuni-cations	PSI Utilities	PSI Financials	PSI Technology
			Index by branch of activity - 30/11/2005= 1000[1]							

(1) Com início em 5 de Dezembro de 2005, a *Euronext Lisbon* passou a calcular e difundir os índices sectoriais de cotações de acções de acordo com uma nova classificação, a *"Industry Classification Benchmark" (ICB)*, substituindo assim os índices sectoriais de cotações de acções que tinham por base o Sistema Global de Classificação FTSE. Foi, igualmente, difundida pela *Euronext* informação histórica diária destes novos índices PSI sectoriais desde 3 de Janeiro de 2000. Deste modo, assegura-se que as séries dos novos índices se iniciam exactamente no mesmo período em que começavam as séries dos índices anteriores.Como resultado desta alteração foi revisto o Quadro B.10.3.4 relativo aos Índices de Cotações de Acções (Boletim Estatístico de Janeiro 2006). / Since 5 December 2005, the Euronext Lisbon releases Share Price Indices by branch of economic activity in accordance with a new sectoral classification. These indices are calculated on the basis of "Industry Classification Benchmark" (ICB) and replace the share price indices based on the "Global System of Classification FTSE." Euronext has also released daily historical information of these new PSI indices since 3 January 2000. In this way, it is ensured that the new indices start at the same date of the previous ones. Hence, table B.11.3.4 concerning Share Price Indices has been revised accordingly (Statistical Bulletin of January 2006).

B.11 Sistemas de pagamentos

B.11 Payment systems

B.11.1 MOVIMENTO GLOBAL DO SISTEMA DE LIQUIDAÇÃO POR COMPENSAÇÃO

TRANSACTIONS IN THE NET SETTLEMENT SYSTEM

Apresentados por tipo de sistema

Submitted by type of system

Fonte / Source: Banco de Portugal

10^6 euros

		Sistema de compensação interbancária - SICOI									
		Cheques		Efeitos		Transferências electrónicas interbancárias		Débitos directos		Multibanco	
		Quantidade	Valor	Quantidade	Valor	Quantidade	Valor	Quantidade	Valor	Quantidade	Valor
		1	2	3	4	5	6	7	8	9	10
06		154 848 199	176 836	432 060	2 284	54 664 645	73 896	71 330 571	9 809	1296 262 421	61 256
07		141 216 079	174 327	373 480	2 248	62 857 672	87 562	86 730 568	12 138	1380 521 835	68 351
08		126 476 697	162 032	316 847	2 076	70 322 049	100 282	97 446 619	14 522	1455 891 060	75 007
07	Ago	11 221 404	14 512	29 796	176	5 254 052	7 459	7 295 953	1 060	117 444 919	6 344
	Set	10 775 166	13 593	28 995	181	4 968 731	6 874	6 703 980	943	115 559 492	6 002
	Out	12 270 271	15 735	31 411	202	5 424 746	7 642	7 984 556	1 135	116 684 020	5 747
	Nov	11 392 497	14 619	28 852	188	5 312 365	8 317	7 300 094	1 052	115 488 912	5 789
	Dez	11 479 753	14 497	28 585	181	6 086 925	8 487	7 441 027	1 074	134 652 094	6 980
08	Jan	11 462 410	14 907	31 149	196	5 357 101	7 572	8 120 781	1 208	112 389 398	5 531
	Fev	10 392 908	13 620	28 510	187	5 272 527	7 286	7 473 080	1 064	109 553 502	5 438
	Mar	10 285 993	13 050	27 121	178	5 477 204	7 545	7 843 612	1 125	118 134 478	5 848
	Abr	10 983 827	13 800	26 818	178	5 697 223	7 922	8 308 071	1 230	115 038 826	5 735
	Mai	10 678 606	13 602	27 358	180	5 616 218	7 838	8 005 326	1 189	125 591 003	6 218
	Jun	10 037 440	12 963	26 566	171	5 666 370	8 459	7 316 924	1 158	116 193 806	5 915
	Jul	11 459 125	14 713	28 621	183	6 821 654	9 605	8 612 843	1 300	132 655 544	6 899
	Ago	9 981 495	12 600	23 543	152	5 469 773	7 813	7 577 120	1 177	125 230 011	6 858
	Set	10 461 850	13 286	24 945	168	5 716 003	8 377	7 902 537	1 233	119 979 181	6 685
	Out	10 748 348	14 309	26 097	182	6 303 805	8 990	9 284 565	1 353	125 739 588	6 395
	Nov	9 454 518	12 053	22 687	156	5 731 425	8 898	8 042 820	1 176	117 079 196	6 175
	Dez	10 530 177	13 129	23 432	145	7 192 746	9 978	8 958 940	1 309	138 306 527	7 311
09	Jan	9 258 904	11 847	24 135	151	5 824 112	8 085	8 389 198	1 167	116 777 142	5 795
		1	2	3	4	5	6	7	8	9	10
		Volume	Value	Volume	Value	Volume	Value	Volume	Value	Volume	Value
		Cheques		Bills of exchange		Credit transfers		Direct debits		Cards network	
		Interbank clearing system - SICOI									

B.11.2 MOVIMENTO GLOBAL DO SISTEMA DE LIQUIDAÇÃO POR COMPENSAÇÃO

TRANSACTIONS IN THE NET SETTLEMENT SYSTEM

Devolvidos por tipo de sistema

Returned by type of system

Fonte / Source: Banco de Portugal

10^6 euros

		Sistema de compensação interbancária - SICOI					
		Cheques		Transferências electrónicas interbancárias		Débitos directos	
		Quantidade	Valor	Quantidade	Valor	Quantidade	Valor
		1	2	3	4	5	6
06		930 471	2 739	55 325	43	5 188 508	1 152
07		869 775	2 637	65 168	68	6 482 025	1 423
08		954 985	2 988	74 288	73	9 156 510	2 132
07	Ago	67 343	202	6 647	7	538 195	119
	Set	62 839	198	5 459	7	522 239	110
	Out	78 166	251	4 967	5	622 627	130
	Nov	75 045	238	4 553	7	644 699	137
	Dez	69 089	218	5 570	5	592 349	131
08	Jan	78 854	253	7 364	5	692 919	150
	Fev	71 331	228	5 345	5	660 465	142
	Mar	72 761	225	5 450	6	704 339	154
	Abr	80 286	262	6 675	6	735 119	154
	Mai	84 314	258	5 609	5	764 365	176
	Jun	85 085	256	6 479	9	757 454	191
	Jul	89 869	277	7 969	7	765 281	174
	Ago	68 594	214	5 414	5	730 915	182
	Set	73 996	235	4 519	6	754 442	183
	Out	88 244	284	6 608	7	865 156	209
	Nov	77 034	236	5 753	5	836 650	194
	Dez	84 617	260	7 103	7	889 405	223
09	Jan	79 996	263	6 857	7	881 286	187
		1	2	3	4	5	6
		Volume	Value	Volume	Value	Volume	Value
		Cheques		Credit transfers		Direct debits	
		Interbank clearing system - SICOI					

B.11.3 MOVIMENTO GLOBAL DO SISTEMA DE LIQUIDAÇÃO POR BRUTO

Por tipo de sistema

TRANSACTIONS IN THE GROSS SETTLEMENT SYSTEM

By type of system

Fonte / Source: Banco de Portugal

10^6 euros

		Sistema de pagamentos de grandes transacções - SPGT [1]				Sistemas de liquidacão de outros depositantes - SLOD	
		Operações domésticas		Operações transnacionais			
		Quantidade	Valor	Quantidade	Valor	Quantidade	Valor
		1	2	3	4	5	6
06		787 642	1 497 486	550 281	3 684 579	61 345	55 522
07		924 240	1 743 253	577 321	3 164 031	78 129	51 431
08		1 008 428	2 269 793	561 056	3 327 229	88 629	44 825
07	Ago	78 220	160 799	47 171	254 019	7 028	3 460
	Set	73 379	147 371	45 511	283 530	6 402	2 830
	Out	83 554	172 940	52 807	309 115	7 378	4 800
	Nov	82 149	155 298	50 268	259 834	7 603	4 982
	Dez	84 312	175 597	47 508	235 222	6 386	3 740
08	Jan	87 386	199 579	51 225	299 203	7 635	3 242
	Fev	77 413	144 532	44 437	247 953	6 691	3 530
	Mar	76 065	155 451	44 497	248 845	6 133	2 411
	Abr	82 244	176 665	49 127	298 397	6 899	3 826
	Mai	80 606	182 587	47 029	300 207	5 888	3 897
	Jun	85 736	192 894	47 352	318 176	8 385	3 844
	Jul	91 934	196 536	51 012	307 332	7 816	3 445
	Ago	76 228	158 197	41 193	253 543	7 192	2 536
	Set	83 545	193 829	46 979	276 770	7 686	2 810
	Out	98 318	212 418	50 491	275 290	9 150	2 873
	Nov	79 614	197 334	42 046	238 510	7 500	3 766
	Dez	89 339	259 770	45 668	263 004	7 654	8 645
09	Jan	79 969	231 824	41 486	258 489	6 664	7 393

	1	2	3	4	5	6
	Volume	Value	Volume	Value	Volume	Value
	Domestic transactions		Cross- border transactions		Settlement system for other depositors - SLOD	
	Portuguese large value real time gross settlement system - SPGT [1]					

(1) A partir de Fevereiro de 2008, a série passou a incluir as operações processadas no TARGET2-PT./ Transactions processed through TARGET2-PT have been included since February 2008.

C. Estatísticas da Balança de Pagamentos e da Posição de Investimento Internacional

C. Balance of Payments and International Investment Position Statistics

C.0 Estatísticas da balança de pagamentos

C.0 Balance of payments statistics

C.0.1 BALANÇA DE PAGAMENTOS — BALANCE OF PAYMENTS

Valores líquidos — **Net figures**

Fonte / Source: Banco de Portugal

10^6 euros

		Séries no Quadro/ Coluna	2005	2006	2007	Jan-Dez 2007	Jan-Dez 2008		
		1	2	3	4	5	6		
1	Balança corrente	C.1.1.1/1-2	-14 139	-15 680	-15 513	-15 513	-20 002	Current account	1
2	Bens[1]	C.1.1.1/3-4	-16 362	-16 665	-17 491	-17 491	-21 108	Goods[1]	2
3	Serviços	C.1.1.1/5-6	3 843	4 804	6 720	6 720	6 906	Services	3
4	Rendimentos	C.1.1.1/7-8	-3 894	-6 340	-7 376	-7 376	-8 295	Income	4
5	Transferências correntes	C.1.1.1/9-10	2 274	2 521	2 634	2 634	2 496	Current transfers	5
6	Balança de capital	C.1.1.1/11-12	1 721	1 219	2 061	2 061	2 463	Capital account	6
7	Balança financeira[a)b)]	C.2.1/1	13 062	13 313	14 684	14 684	18 175	Financial account[a)b)]	7
8	Investimento directo[2]	C.2.1/2	1 462	3 455	-428	-428	1 657	Direct investment[2]	8
9	Investimento de Portugal no exterior	C.2.1/3	-1 697	-5 557	-4 542	-4 542	-1 581	Portuguese investment abroad	9
10	Investimento do exterior em Portugal	C.2.1/4	3 160	9 011	4 115	4 115	3 237	Foreign investment in Portugal	10
11	Investimento de carteira	C.2.1/5	-1 191	2 600	9 404	9 404	13 475	Portfolio investment	11
12	Activos	C.2.1/6	-15 975	-7 866	-8 871	-8 871	-11 935	Assets	12
13	Acções e outras participações	C.2.4.1/6+9	-1 520	-3 189	-1 803	-1 803	-770	Shares and other equity	13
14	Obrigações e outros títulos de dívida de longo prazo	C.2.4.1/12	-11 703	-7 770	-9 533	-9 533	-11 597	Long-term debt securities	14
15	Títulos de dívida de curto prazo	C.2.4.1/15	-2 751	3 092	2 465	2 465	432	Short-term debt securities	15
16	Passivos	C.2.1/7	14 784	10 466	18 276	18 276	25 410	Liabilities	16
17	Acções e outras participações	C.2.5.1/6+9	4 636	2 934	-518	-518	4 990	Shares and other equity	17
18	Obrigações e outros títulos de dívida de longo prazo	C.2.5.1/12	5 908	11 912	17 356	17 356	14 693	Long-term debt securities	18
19	Títulos de dívida de curto prazo	C.2.5.1/15	4 240	-4 380	1 438	1 438	5 728	Short-term debt securities	19
20	Derivados financeiros	C.2.1/8	-164	-220	681	681	709	Financial derivatives	20
21	Outro investimento	C.2.1/9	11 524	5 558	4 313	4 313	2 412	Other investment	21
22	Activos	C.2.1/10	-845	-13 663	-11 768	-11 768	11 309	Assets	22
23	Autoridades Monetárias[3]	C.2.7.1/3	-576	-1 079	-1 800	-1 800	4 055	Monetary Authorities[3]	23
24	Administrações Públicas[3]	C.2.7.1/5	-98	105	527	527	-48	General Government[3]	24
25	Outras inst. financeiras monetárias[3]	C.2.7.1/7	-928	-10 146	-6 798	-6 798	8 520	Other monetary financial institutions[3]	25
26	Outros sectores residentes	C.2.7.1/9	757	-2 543	-3 697	-3 697	-1 218	Other resident sectors	26
27	Passivos	C.2.1/11	12 369	19 221	16 081	16 081	-8 897	Liabilities	27
28	Autoridades Monetárias	C.2.7.1/4	4 128	-6 025	-489	-489	12 747	Monetary Authorities	28
29	Administrações Públicas	C.2.7.1/6	-567	54	1 092	1 092	-1 959	General Government	29
30	Outras inst. financeiras monetárias	C.2.7.1/8	7 603	25 091	15 034	15 034	-18 458	Other monetary financial institutions	30
31	Outros sectores residentes	C.2.7.1/10	1 205	101	444	444	-1 226	Other resident sectors	31
32	Activos de reserva[4]	C.2.1/12	1 431	1 919	713	713	-79	Reserve assets[4]	32
33	Erros e omissões	=-(1+6+7)	-644	1 149	-1 232	-1 232	-636	Errors and omissions	33
	Por memória							Memo item	
34	Balança corrente+Balança de capital		-12 418	-14 462	-13 452	-13 452	-17 539	Current account +Capital account	34
		1 Series in Table/ Column	2 2005	3 2006	4 2007	5 Jan-Dec 2007	6 Jan-Dec 2008		

(1) Com base em informação do INE ajustada para valores f.o.b. / Based on data from INE, adjusted to f.o.b. values.
(2) Inclui investimento imobiliário. / Includes real estate investment.
(3) Sobre o conteúdo, ver notas no fim da publicação. / For information on coverage see notes at the end of this publication.
(4) A partir de Janeiro de 1999 são considerados activos de reserva apenas os activos do Banco de Portugal face a não residentes da área do euro e denominados em moedas de países fora desta área, havendo lugar a uma quebra de série. / From January 1999 onwards reserve assets include only Banco de Portugal claims on non-euro area residents denominated in non-euro area currencies, thus implying a break in the series.

C.1 Balanças corrente e de capital

C.1 Current and capital accounts

C.1.0.1 BALANÇAS CORRENTE E DE CAPITAL — CURRENT AND CAPITAL ACCOUNTS

Valores líquidos — **Net figures**

Fonte / Source: Banco de Portugal — 10^6 euros

		Séries no Quadro/ Coluna 1	2005 2	2006 3	2007 4	Jan-Dez 2007 5	Jan-Dez 2008 6		
1	Balança corrente	C.1.1.1/ 1-2	-14 139	-15 680	-15 513	-15 513	-20 002	Current account	1
2	*Crédito*	C.1.1.1/ 1	56 533	66 056	73 602	73 602	74 873	*Credit*	2
3	*Débito*	C.1.1.1/ 2	70 672	81 736	89 115	89 115	94 875	*Debit*	3
4	Bens[1]	C.1.1.1./3-4	-16 362	-16 665	-17 491	-17 491	-21 108	Goods[1]	4
5	*Crédito*	C.1.1.1./3	30 993	34 707	37 760	37 760	38 058	*Credit*	5
6	*Débito*	C.1.1.1./4	47 355	51 373	55 251	55 251	59 166	*Debit*	6
7	Serviços	C.1.1.1/ 5-6	3 843	4 804	6 720	6 720	6 906	Services	7
8	*Crédito*	C.1.1.1/ 5	12 255	14 166	16 852	16 852	17 822	*Credit*	8
9	*Débito*	C.1.1.1/ 6	8 412	9 362	10 131	10 131	10 916	*Debit*	9
10	Transportes	C.1.2.1/ 3	20	338	1 099	1 099	1 370	Transportation	10
11	Viagens e turismo	C.1.2.6/ 3	3 744	4 014	4 534	4 534	4 573	Travel	11
12	Serviços de comunicação	C.1.2.6/ 6	142	166	209	209	187	Communications services	12
13	Serviços de construção	C.1.2.7/ 3	206	308	475	475	494	Construction services	13
14	Seguros	C.1.2.8/ 3	-87	-94	-91	-91	-95	Insurance services	14
15	Serviços financeiros	C.1.2.9/ 3	-12	-11	28	28	-25	Financial services	15
16	Serviço de informação e informática	C.1.2.10/ 3	-85	-85	-81	-81	-88	Computer and information services	16
17	Direitos de utilização	C.1.2.11/ 3	-227	-225	-253	-253	-284	Royalties and license fees	17
18	Outros serviços fornecidos por empresas	C.1.2.12/ 3	250	650	986	986	950	Other business services	18
19	Serviços de natureza pessoal, cultural e recreativa	C.1.2.13/ 3	-109	-174	-176	-176	-186	Personal, cultural and recreational services	19
20	Operações governamentais (n.i.n.r.)	C.1.2.14/ 3	0	-83	-11	-11	10	Government services (n.i.e.)	20
21	Rendimentos	C.1.1.1/ 7-8	-3 894	-6 340	-7 376	-7 376	-8 295	Income	21
22	Crédito	C.1.1.1/ 7	7 483	10 758	12 640	12 640	12 538	*Credit*	22
23	*Débito*	C.1.1.1/ 8	11 377	17 098	20 016	20 016	20 833	*Debit*	23
24	Rendimentos de trabalho	C.1.3.1/ 6	-161	-143	-21	-21	-75	Compensation of employees	24
25	Rendimentos de investimento	C.1.3.1/ 9+12+15	-3 733	-6 197	-7 355	-7 355	-8 220	Investment income	25
26	Rendimentos de investimento directo	C.1.3.1/ 9	-1 263	-2 270	-2 363	-2 363	-1 900	Direct investment income	26
27	De acções e outras participações	C.1.3.2/6+9	-1 251	-2 326	-2 376	-2 376	-1 865	Income on shares and other equity	27
28	De empréstimos e títulos de dívida	C.1.3.2/ 12	-12	56	12	12	-36	Income on debt	28
29	Rendimentos de investimento de carteira	C.1.3.1/ 12	-667	-773	-1 325	-1 325	-2 849	Portfolio investment income	29
30	De acções e outras participações	C.1.3.3/ 6	-722	-776	-677	-677	-875	Income on shares and other equity	30
31	De títulos de dívida	C.1.3.3/ 9+12	55	3	-649	-649	-1 974	Income on debt	31
32	Rendimentos de outro investimento	C.1.3.1/ 15	-1 804	-3 154	-3 667	-3 667	-3 471	Other investment income	32
33	Transferências correntes	C.1.1.1/ 9-10	2 274	2 521	2 634	2 634	2 496	Current transfers	33
34	*Crédito*	C.1.1.1/ 9	5 802	6 425	6 350	6 350	6 456	*Credit*	34
35	*Débito*	C.1.1.1/10	3 528	3 903	3 717	3 717	3 960	*Debit*	35
36	Transferências públicas	C.1.4.1/ 3-4	422	274	56	56	-170	Official transfers	36
37	das quais: com a UE	C.1.4.1/ 5-6	521	371	158	158	76	of which: vis-à-vis EU	37
38	Transferências privadas	C.1.4.1/ 9-10	1 852	2 248	2 578	2 578	2 666	Private transfers	38
39	das quais: remessas emigrantes/ /imigrantes	C.1.4.1/11-12	1 717	1 810	2 019	2 019	1 945	of which: migrants' remittances	39
40	Balança de capital	C.1.1.1/ 11-12	1 721	1 219	2 061	2 061	2 463	Capital account	40
41	*Crédito*	C.1.1.1/ 11	2 019	1 633	2 395	2 395	2 784	*Credit*	41
42	Débito	C.1.1.1/ 12	298	415	334	334	321	*Debit*	42
43	da qual: transferências da capital com a UE	C.1.6/10+...+14	1 844	1 483	2 138	2 138	2 439	of which: capital transfers vis-à-vis EU	43

	1 Series in Table/ Column	2 2005	3 2006	4 2007	5 Jan-Dec 2007	6 Jan-Dec 2008	

(1) Com base em informação do INE ajustada para valores f.o.b. / Based on data from INE adjusted to f.o.b. values.

C.1.0.2 BALANÇAS CORRENTE E DE CAPITAL
Séries ajustadas de sazonalidade (1)

CURRENT AND CAPITAL ACCOUNTS
Seasonally adjusted series(1)

Fonte / Source: Banco de Portugal

10^6 euros

		Jul 1	Ago 2	Set 3	Out 4	Nov 5	Dez 6		
1	Balança corrente e de capital	-1 652	-1 797	-1 136	-1 671	-1 478	-1 582	Current and capital accounts	1
2	Balança corrente	-1 913	-1 807	-1 321	-1 702	-1 738	-1 757	Current account	2
3	Crédito	6 424	6 446	6 388	5 930	5 729	5 522	Credit	3
4	Débito	8 337	8 253	7 709	7 632	7 467	7 279	Debit	4
5	Bens	-1 956	-1 896	-1 467	-1 747	-1 760	-1 760	Goods	5
6	Crédito	3 323	3 357	3 230	2 839	2 778	2 649	Credit	6
7	Débito	5 279	5 253	4 697	4 586	4 538	4 409	Debit	7
8	Serviços	483	538	604	606	576	651	Services	8
9	Crédito	1 453	1 458	1 510	1 537	1 480	1 528	Credit	9
10	Débito	970	920	905	930	904	877	Debit	10
	dos quais:							of which:	
11	Transportes	105	105	134	121	121	134	Transportation	11
12	Crédito	383	387	412	400	398	409	Credit	12
13	Débito	278	282	278	279	277	275	Debit	13
14	Viagens e turismo	384	379	385	390	373	379	Travel	14
15	Crédito	630	625	629	635	617	622	Credit	15
16	Débito	246	246	245	245	245	243	Debit	16
17	Rendimentos	-630	-696	-743	-730	-798	-805	Income	17
18	Crédito(2)	1 140	1 078	1 054	1 032	903	858	Credit(2)	18
19	Débito	1 770	1 774	1 797	1 762	1 701	1 663	Debit	19
20	Transferências correntes	190	247	285	169	243	157	Current transfers	20
21	Crédito	507	553	594	523	568	487	Credit	21
22	Débito	318	306	310	354	325	330	Debit	22
23	Balança de capital (3)	261	9	185	31	260	176	Capital account(3)	23
24	Crédito	293	67	203	51	278	228	Credit	24
25	Débito	32	58	19	20	18	52	Debit	25

1 Jul	2 Aug	3 Sep	4 Oct	5 Nov	6 Dec

(1) Vide Suplemento 4/2005 ao Boletim Estatístico. / Please refer to the Supplement 4/2005 to the Statistical Bulletin.
(2) Série ajustada apenas de efeitos de calendário. / Series adjusted only for calendar effects.
(3) Devido a instabilidade na componente sazonal, mantiveram-se os valores originais. / Due to lack of stability in the seasonal component, the raw series were kept.

C.1.1.1 BALANÇAS CORRENTE E DE CAPITAL

Principais componentes

CURRENT AND CAPITAL ACCOUNTS

Main items

Fonte / Source: Banco de Portugal

10^3 euros

	Balança corrente										Balança de capital	
	Total		Bens[1]		Serviços		Rendimentos		Transferências correntes			
	Crédito	Débito	Crédito	Débito	Crédito	Débito	Crédito	Débito	Crédito	Débito	Crédito	Débito
	1=3+5+7+9	2=4+6+8+10	3	4	5	6	7	8	9	10	11	12
06	66 055 609	81 736 067	34 707 459	51 372 765	14 165 681	9 361 784	10 757 817	17 098 067	6 424 652	3 903 451	1 633 310	414 520
07	73 602 447	89 115 374	37 759 811	55 251 081	16 851 774	10 131 353	12 640 489	20 016 415	6 350 373	3 716 525	2 394 884	333 512
08	74 872 851	94 874 991	38 058 010	59 166 267	17 821 547	10 915 629	12 537 685	20 832 993	6 455 609	3 960 103	2 784 081	320 966
07 Jul	7 036 310	7 590 920	3 439 755	4 716 507	1 766 566	885 104	1 156 635	1 655 925	673 354	333 383	186 857	40 118
Ago	5 741 813	6 968 078	2 455 227	4 093 555	1 841 198	912 853	987 271	1 671 128	458 117	290 542	369 774	38 697
Set	6 136 883	7 512 587	3 142 553	4 631 803	1 526 368	881 820	1 093 831	1 680 200	374 130	318 764	14 148	17 715
Out	6 757 810	8 033 538	3 425 202	5 154 831	1 562 731	893 664	1 131 817	1 701 100	638 060	283 942	287 796	17 241
Nov	6 158 640	8 093 493	3 380 180	5 145 637	1 332 398	883 543	995 182	1 735 734	450 880	328 580	42 758	17 758
Dez	5 669 004	7 402 423	2 728 512	4 483 040	1 366 427	853 998	1 012 926	1 698 224	561 140	367 161	447 010	20 496
08 Jan	6 235 427	7 749 932	3 339 637	4 863 294	1 273 523	840 374	1 117 580	1 604 124	504 686	442 141	409 050	28 469
Fev	6 256 375	7 945 605	3 381 755	5 118 411	1 178 899	821 767	923 545	1 585 242	772 175	420 184	406 521	19 091
Mar	6 068 848	7 709 099	3 298 036	4 925 014	1 357 375	892 465	992 672	1 603 776	420 766	287 844	243 378	17 210
Abr	6 814 295	8 554 596	3 398 586	5 267 066	1 413 063	893 374	1 298 023	2 025 719	704 623	368 437	375 299	15 449
Mai	6 429 204	8 320 772	3 350 706	5 181 761	1 527 353	880 828	1 094 329	1 978 063	456 816	280 120	195 288	17 767
Jun	6 289 731	8 079 451	3 318 390	5 020 071	1 438 468	987 521	1 086 875	1 790 296	445 998	281 562	34 504	24 278
Jul	7 445 354	8 716 592	3 824 609	5 616 521	1 792 380	1 022 918	1 213 096	1 769 082	615 269	308 072	293 065	32 180
Ago	5 763 175	7 287 722	2 434 997	4 361 274	1 828 516	914 945	1 013 325	1 754 583	486 337	256 920	67 217	57 975
Set	6 436 472	8 013 637	3 277 092	5 035 808	1 667 737	899 989	1 018 693	1 796 548	472 951	281 292	203 212	18 593
Out	6 527 490	8 309 016	3 232 862	5 182 304	1 654 188	1 024 660	1 123 215	1 752 429	517 225	349 623	51 233	20 317
Nov	5 529 333	7 401 634	2 879 904	4 590 712	1 271 427	855 577	854 761	1 625 756	523 240	329 589	277 560	17 531
Dez	5 077 148	6 786 936	2 321 435	4 004 033	1 418 619	881 212	801 571	1 547 372	535 522	354 319	227 753	52 107

	Total		Goods[1]		Services		Income		Current transfers		Capital account	
	Current account											

(1) Com base em informação do INE, ajustada para valores f.o.b.. / Based on data from INE, adjusted to f.o.b. values.

C.1.1.2 BALANÇAS CORRENTE E DE CAPITAL

Principais componentes

Com países da área do euro

CURRENT AND CAPITAL ACCOUNTS

Main items

Vis-à-vis euro area countries

Fonte / Source: Banco de Portugal

10^3 euros

	Balança corrente										Balança de capital	
	Total		Bens[1]		Serviços		Rendimentos		Transferências correntes			
	Crédito	Débito	Crédito	Débito	Crédito	Débito	Crédito	Débito	Crédito	Débito	Crédito	Débito
	1=3+5+7+9	2=4+6+8+10	3	4	5	6	7	8	9	10	11	12
06	39 206 662	51 396 433	23 012 441	35 036 828	8 017 277	5 432 870	5 800 905	10 099 302	2 376 039	827 432	75 778	240 112
07	43 991 222	56 170 251	25 112 527	37 878 665	9 228 056	5 796 301	7 099 047	11 692 507	2 551 592	802 779	96 658	118 696
08	43 814 543	59 425 881	24 224 781	39 188 524	9 600 506	6 221 700	7 372 990	13 091 958	2 616 267	923 699	170 608	135 846
07 Jul	4 214 323	4 878 361	2 239 728	3 299 631	927 885	498 367	700 570	989 003	346 139	91 360	14 589	14 851
Ago	3 410 813	4 162 554	1 542 792	2 609 321	1 109 304	500 567	544 892	999 204	213 825	53 462	25 646	17 027
Set	3 666 218	4 778 667	2 089 558	3 178 786	813 005	524 590	567 701	998 616	195 954	76 675	4 729	7 223
Out	3 980 481	5 185 636	2 231 008	3 570 239	839 255	513 659	685 576	1 031 123	224 642	70 615	2 958	7 641
Nov	3 715 952	5 202 583	2 227 802	3 575 928	737 035	506 856	550 183	1 055 766	200 932	64 034	4 229	7 242
Dez	3 325 687	4 717 937	1 794 241	3 108 284	730 051	488 810	570 617	1 038 835	230 778	82 008	5 617	11 751
08 Jan	3 727 957	4 717 640	2 228 410	3 158 909	629 001	456 676	681 617	1 031 339	188 929	70 715	43 079	8 858
Fev	3 593 315	5 067 672	2 270 637	3 478 431	628 194	466 853	511 259	1 043 496	183 225	78 891	8 588	12 282
Mar	3 716 488	4 926 419	2 227 643	3 334 731	734 659	515 702	563 060	1 023 471	191 125	52 515	4 700	8 350
Abr	4 001 257	5 197 440	2 249 248	3 465 490	746 498	521 068	802 101	1 141 530	203 409	69 352	2 593	7 906
Mai	3 777 337	4 983 268	2 140 413	3 266 075	808 729	500 432	628 947	1 136 476	199 248	80 285	3 298	9 409
Jun	3 695 346	5 130 044	2 097 332	3 342 343	749 919	597 621	628 239	1 094 348	219 856	95 732	2 817	11 981
Jul	4 450 568	5 339 175	2 387 985	3 578 121	965 462	568 659	759 375	1 103 739	337 746	88 656	22 252	13 932
Ago	3 284 157	4 293 764	1 416 073	2 592 302	1 094 390	508 674	575 476	1 125 826	198 218	66 961	4 396	18 536
Set	3 718 736	5 247 518	2 044 730	3 510 176	892 957	519 039	580 009	1 148 011	201 040	70 292	14 342	6 716
Out	3 803 952	5 420 876	2 001 273	3 601 249	883 809	609 983	703 638	1 123 502	215 232	86 142	12 580	9 652
Nov	3 153 090	4 757 960	1 766 459	3 122 652	679 672	474 503	479 146	1 074 073	227 813	86 731	5 190	8 547
Dez	2 892 341	4 344 106	1 394 576	2 738 043	787 216	482 491	460 122	1 046 145	250 427	77 427	46 773	19 677

	Total		Goods[1]		Services		Income		Current transfers		Capital account	
	Current account											

(1) Com base em informação do INE, ajustada para valores f.o.b.. / Based on data from INE, adjusted to f.o.b. values.

C.1.1.3 BALANÇAS CORRENTE E DE CAPITAL

Principais componentes
Com paises da União Europeia

CURRENT AND CAPITAL ACCOUNTS

Main items
Vis-à-vis European Union countries

Fonte / Source: Banco de Portugal

10^3 euros

	Balança corrente										Balança de capital	
	Total		Bens[1]		Serviços		Rendimentos		Transferências correntes			
	Crédito	Débito	Crédito	Débito	Crédito	Débito	Crédito	Débito	Crédito	Débito	Crédito	Débito
	1=3+5+7+9	2=4+6+8+10	3	4	5	6	7	8	9	10	11	12
06	50 540 419	60 917 541	26 859 351	38 873 723	11 029 413	6 814 618	7 571 643	12 229 123	5 080 013	3 000 077	1 588 031	271 333
07	56 054 331	66 182 680	28 966 604	41 657 752	12 924 624	7 307 315	9 228 673	14 415 815	4 934 431	2 801 798	2 343 212	141 944
08	55 633 375	67 881 225	27 980 582	43 243 681	13 371 140	7 839 826	9 389 695	13 867 691	4 891 958	2 930 027	2 681 945	170 520
07 Jul	5 301 973	5 709 364	2 583 752	3 626 245	1 317 692	632 244	875 970	1 207 635	524 560	243 240	177 089	20 490
Ago	4 336 749	4 941 958	1 807 302	2 866 043	1 485 952	638 677	710 250	1 221 980	333 245	215 258	365 853	21 707
Set	4 686 984	5 573 472	2 425 564	3 489 594	1 182 167	641 976	810 973	1 206 302	268 280	235 600	11 331	11 726
Out	5 172 740	6 019 813	2 591 283	3 888 645	1 203 394	669 034	854 510	1 256 063	523 552	206 070	285 791	9 243
Nov	4 661 859	6 061 822	2 591 994	3 910 341	1 007 566	632 936	719 815	1 285 414	342 485	233 132	39 496	7 852
Dez	4 194 761	5 544 083	2 034 524	3 397 737	1 004 315	608 028	737 310	1 250 376	418 612	287 942	443 179	12 811
08 Jan	4 767 619	5 470 368	2 563 150	3 515 499	964 376	594 834	849 633	998 911	390 460	361 126	357 751	10 884
Fev	4 830 325	5 906 619	2 600 855	3 801 015	886 836	583 125	673 662	1 165 876	668 972	356 604	403 639	13 454
Mar	4 598 874	5 614 369	2 543 669	3 677 604	1 022 660	647 048	727 714	1 075 830	304 830	213 887	240 905	10 534
Abr	5 201 841	6 011 695	2 564 562	3 840 687	1 057 262	638 246	990 550	1 295 445	589 467	237 317	371 354	9 225
Mai	4 769 524	5 628 691	2 483 542	3 592 765	1 128 910	618 209	807 988	1 212 175	349 083	205 542	186 671	10 248
Jun	4 658 381	5 945 993	2 448 394	3 675 592	1 078 556	727 700	807 728	1 337 084	323 704	205 616	32 424	12 918
Jul	5 504 594	6 200 805	2 772 434	3 936 978	1 348 305	737 225	941 504	1 323 067	442 352	203 536	287 703	17 379
Ago	4 250 572	4 516 359	1 685 765	2 888 725	1 440 015	650 184	749 785	791 514	375 008	185 935	62 359	21 613
Set	4 716 921	5 601 031	2 359 697	3 867 611	1 263 337	657 334	752 167	882 077	341 720	194 010	197 991	9 965
Out	4 771 925	6 344 011	2 315 448	3 981 597	1 246 167	766 199	864 685	1 329 160	345 624	267 054	47 840	11 463
Nov	4 005 869	5 569 879	2 058 816	3 469 339	928 609	594 214	629 725	1 254 432	388 720	251 894	269 545	10 705
Dez	3 556 930	5 071 404	1 584 250	2 996 269	1 006 107	625 508	594 554	1 202 121	372 019	247 507	223 763	32 130

	1=3+5+7+9	2=4+6+8+10	3	4	5	6	7	8	9	10	11	12
	Credit	Debit	Credit	Debit	Credit	Debit	Credit	Debit	Credit	Debit	Credit	Debit
	Total		Goods[1]		Services		Income		Current transfers		Capital account	
	Current account											

(1) Com base em informação do INE, ajustada para valores f.o.b.. / Based on data from INE, adjusted to f.o.b. values.

C.1.2.1 SERVIÇOS - TRANSPORTES

SERVICES - TRANSPORTATION

Fonte / Source: Banco de Portugal

10^3 euros

	Total			Marítimos			Aéreos			Rodoviários			Outros		
	Crédito	Débito	Saldo	Crédito	Débito	Saldo	Crédito	Débito	Saldo	Crédito	Débito	Saldo	Crédito	Débito	Saldo
	1=4+7+10+13	2=5+8+11+14	3=1-2	4	5	6=4-5	7	8	9=7-8	10	11	12=10-11	13	14	15=13-14
06	3 180 676	2 842 262	338 414	483 438	1 114 315	-630 876	1 831 860	1 106 406	725 454	847 832	536 888	310 944	17 545	84 653	-67 108
07	4 284 006	3 184 626	1 099 380	568 658	1 068 473	-499 815	2 698 940	1 437 030	1 261 910	993 049	588 284	404 765	23 359	90 838	-67 479
08	4 697 983	3 327 664	1 370 319	690 275	1 143 713	-453 439	2 854 291	1 486 388	1 367 903	1 128 507	626 944	501 563	24 910	70 619	-45 709
07 Jul	383 728	288 139	95 589	47 175	93 904	-46 729	252 438	135 029	117 409	82 700	49 841	32 859	1 415	9 365	-7 950
Ago	384 117	275 924	108 193	50 282	78 851	-28 569	249 422	144 240	105 181	82 157	43 605	38 552	2 256	9 228	-6 972
Set	365 844	263 609	102 235	42 801	87 605	-44 804	235 779	116 915	118 864	85 469	49 839	35 630	1 795	9 250	-7 455
Out	404 117	276 975	127 142	50 604	98 574	-47 970	263 803	116 111	147 692	87 461	55 618	31 843	2 249	6 672	-4 423
Nov	377 440	296 323	81 117	55 555	97 485	-41 930	233 782	135 201	98 582	86 332	54 959	31 373	1 770	8 678	-6 908
Dez	373 038	245 252	127 786	50 535	93 072	-42 537	234 733	98 640	136 093	85 650	47 919	37 731	2 120	5 621	-3 501
08 Jan	356 569	256 639	99 930	50 845	95 577	-44 732	219 597	105 521	114 076	84 782	52 085	32 697	1 344	3 455	-2 112
Fev	331 447	259 406	72 040	52 650	100 975	-48 325	188 401	97 834	90 567	88 112	54 688	33 424	2 284	5 910	-3 626
Mar	370 679	269 437	101 242	51 513	98 327	-46 813	229 159	112 961	116 199	88 811	52 567	36 244	1 195	5 583	-4 388
Abr	390 609	292 640	97 969	53 939	101 904	-47 964	239 803	129 051	110 752	95 620	55 937	39 683	1 247	5 748	-4 501
Mai	399 368	284 149	115 220	51 594	101 630	-50 036	254 772	121 360	133 411	90 300	55 623	34 677	2 702	5 535	-2 832
Jun	398 492	277 833	120 659	56 724	95 698	-38 974	249 812	122 600	127 212	90 198	53 667	36 531	1 758	5 867	-4 110
Jul	428 438	299 572	128 866	66 369	108 108	-41 740	255 196	127 629	127 567	103 219	59 312	43 906	3 655	4 522	-867
Ago	393 018	276 121	116 897	57 101	86 508	-29 407	248 161	136 483	111 679	85 590	46 807	38 783	2 165	6 323	-4 157
Set	430 126	286 763	143 362	66 483	97 235	-30 752	260 858	127 823	133 034	99 963	53 483	46 480	2 821	8 222	-5 401
Out	426 734	300 114	126 620	65 462	98 012	-32 550	253 274	143 489	109 785	106 339	52 678	53 661	1 659	5 935	-4 276
Nov	373 505	270 033	103 472	51 654	82 211	-30 557	225 593	133 871	91 722	95 029	47 226	47 803	1 229	6 725	-5 495
Dez	398 999	254 957	144 041	65 939	77 528	-11 588	229 664	127 765	101 899	100 545	42 871	57 674	2 851	6 794	-3 943

	1=4+7+10+13	2=5+8+11+14	3=1-2	4	5	6=4-5	7	8	9=7-8	10	11	12=10-11	13	14	15=13-14
	Credit	Debit	Balance	Credit	Debit	Balance	Credit	Debit	Balance	Credit	Debit	Balance	Credit	Debit	Balance
	Total			Sea transport			Air transport			Road transport			Other		

C.1.2.2 SERVIÇOS - TRANSPORTES MARÍTIMOS

SERVICES - SEA TRANSPORT

Fonte / Source: Banco de Portugal

10^3 euros

	Fretes			Passagens			Outros		
	Crédito	Débito	Saldo	Crédito	Débito	Saldo	Crédito	Débito	Saldo
	1	2	3=1-2	4	5	6=4-5	7	8	9=7-8
06	296 167	1 052 401	-756 233	2 171	8 090	-5 919	185 100	53 824	131 276
07	329 104	987 070	-657 965	1 389	6 658	-5 269	238 165	74 746	163 419
08	392 847	1 041 647	-648 801	635	11 633	-10 998	296 793	90 433	206 361
07 Jul	26 466	84 368	-57 903	21	1 293	-1 272	20 689	8 242	12 446
Ago	30 793	72 834	-42 041	53	1 339	-1 286	19 436	4 678	14 758
Set	25 181	82 817	-57 636	55	372	-317	17 566	4 416	13 149
Out	30 255	91 774	-61 519	191	501	-310	20 158	6 299	13 859
Nov	33 916	91 937	-58 021	45	206	-161	21 594	5 342	16 252
Dez	28 398	80 222	-51 823	60	254	-194	22 077	12 596	9 480
08 Jan	27 250	86 322	-59 072	39	388	-350	23 557	8 867	14 690
Fev	29 225	91 461	-62 236	23	720	-698	23 402	8 794	14 609
Mar	29 922	88 174	-58 252	46	569	-523	21 546	9 583	11 962
Abr	29 961	94 135	-64 174	40	983	-943	23 938	6 786	17 153
Mai	26 846	92 404	-65 558	48	1 040	-992	24 700	8 187	16 513
Jun	32 610	89 371	-56 761	63	1 376	-1 313	24 051	4 951	19 100
Jul	37 980	99 716	-61 736	107	1 902	-1 795	28 282	6 491	21 791
Ago	33 127	76 808	-43 681	66	1 854	-1 788	23 909	7 847	16 062
Set	39 393	89 182	-49 789	59	1 013	-954	27 031	7 040	19 991
Out	37 043	86 800	-49 758	112	538	-426	28 307	10 674	17 633
Nov	28 448	76 536	-48 088	31	617	-586	23 175	5 058	18 117
Dez	41 041	70 738	-29 697	2	633	-631	24 896	6 157	18 739
	1	2	3=1-2	4	5	6=4-5	7	8	9=7-8
	Credit	Debit	Balance	Credit	Debit	Balance	Credit	Debit	Balance
	Freight			Passenger			Other		

C.1.2.3 SERVIÇOS - TRANSPORTES AÉREOS

SERVICES - AIR TRANSPORT

Fonte / Source: Banco de Portugal

10^3 euros

	Fretes			Passagens			Outros		
	Crédito	Débito	Saldo	Crédito	Débito	Saldo	Crédito	Débito	Saldo
	1	2	3=1-2	4	5	6=4-5	7	8	9=7-8
06	114 724	90 957	23 767	1 294 157	585 497	708 660	422 979	429 952	-6 973
07	123 778	177 270	-53 492	1 975 608	644 149	1 331 460	599 553	615 611	-16 058
08	133 962	187 072	-53 111	2 058 662	612 407	1 446 256	661 667	686 909	-25 242
07 Jul	10 921	15 152	-4 231	190 425	64 917	125 508	51 092	54 960	-3 868
Ago	11 274	13 080	-1 806	179 129	63 110	116 019	59 019	68 050	-9 031
Set	9 347	14 873	-5 526	178 466	47 155	131 311	47 966	54 886	-6 920
Out	10 146	16 482	-6 336	198 360	53 153	145 207	55 297	46 476	8 822
Nov	12 016	16 511	-4 496	174 657	55 599	119 058	47 110	63 091	-15 980
Dez	12 651	14 407	-1 756	142 200	47 457	94 744	79 882	36 776	43 106
08 Jan	9 416	15 503	-6 087	145 704	42 770	102 934	64 477	47 249	17 229
Fev	4 880	16 426	-11 546	132 421	34 474	97 947	51 100	46 934	4 166
Mar	13 471	15 835	-2 364	164 191	50 739	113 452	51 497	46 386	5 111
Abr	7 752	16 906	-9 154	181 024	53 520	127 504	51 027	58 625	-7 598
Mai	10 414	16 595	-6 181	192 905	52 081	140 823	51 453	52 684	-1 231
Jun	11 364	16 050	-4 686	195 056	53 034	142 022	43 392	53 516	-10 124
Jul	10 856	17 908	-7 052	189 116	58 466	130 650	55 225	51 255	3 969
Ago	7 083	13 794	-6 711	176 840	55 840	121 000	64 238	66 848	-2 611
Set	19 373	16 016	3 357	183 429	55 073	128 356	58 056	56 734	1 322
Out	14 677	15 589	-911	181 015	50 293	130 722	57 583	77 608	-20 025
Nov	9 789	13 745	-3 956	159 919	55 504	104 415	55 885	64 622	-8 737
Dez	14 886	12 704	2 182	157 043	50 612	106 431	57 735	64 448	-6 714
	1	2	3=1-2	4	5	6=4-5	7	8	9=7-8
	Credit	Debit	Balance	Credit	Debit	Balance	Credit	Debit	Balance
	Freight			Passenger			Other		

C.1.2.4 SERVIÇOS - TRANSPORTES RODOVIÁRIOS

SERVICES - ROAD TRANSPORT

Fonte / Source: Banco de Portugal

10^3 euros

	Fretes			Passagens			Outros		
	Crédito	Débito	Saldo	Crédito	Débito	Saldo	Crédito	Débito	Saldo
	1	2	3=1-2	4	5	6=4-5	7	8	9=7-8
06	737 413	523 301	214 112	4 372	2 080	2 291	106 047	11 506	94 541
07	823 945	572 890	251 055	17 737	2 256	15 481	151 367	13 138	138 229
08	933 266	604 566	328 700	20 238	2 341	17 896	175 004	20 037	154 967
07 Jul	67 659	48 967	18 692	1 396	235	1 161	13 645	639	13 006
Ago	67 951	42 272	25 679	1 185	376	808	13 021	956	12 065
Set	71 003	48 066	22 936	1 549	139	1 410	12 917	1 633	11 284
Out	73 557	53 265	20 292	1 785	118	1 667	12 119	2 235	9 884
Nov	70 682	53 360	17 322	1 538	394	1 144	14 113	1 206	12 907
Dez	70 913	46 560	24 353	1 753	188	1 565	12 983	1 171	11 813
08 Jan	69 731	50 101	19 630	1 632	119	1 513	13 419	1 866	11 554
Fev	73 460	53 083	20 377	1 543	89	1 453	13 109	1 515	11 594
Mar	72 613	51 176	21 437	1 465	121	1 344	14 733	1 270	13 463
Abr	78 768	54 635	24 132	1 561	281	1 281	15 291	1 021	14 269
Mai	72 531	53 631	18 901	1 748	353	1 395	16 020	1 640	14 381
Jun	74 527	51 871	22 657	2 028	264	1 764	13 643	1 532	12 111
Jul	86 203	57 875	28 328	1 955	139	1 817	15 060	1 299	13 761
Ago	70 391	44 579	25 812	1 681	88	1 592	13 519	2 140	11 379
Set	83 917	51 761	32 157	1 790	457	1 333	14 256	1 265	12 991
Out	88 053	50 379	37 674	1 732	125	1 607	16 554	2 174	14 380
Nov	78 783	44 421	34 362	1 622	125	1 497	14 624	2 680	11 944
Dez	84 289	41 056	43 233	1 481	180	1 301	14 775	1 635	13 140

	1	2	3=1-2	4	5	6=4-5	7	8	9=7-8
	Credit	Debit	Balance	Credit	Debit	Balance	Credit	Debit	Balance
	Freight			Passenger			Other		

C.1.2.5 SERVIÇOS - OUTROS TRANSPORTES

SERVICES - OTHER TRANSPORT

Fonte / Source: Banco de Portugal

10^3 euros

	Fretes			Passagens			Outros		
	Crédito	Débito	Saldo	Crédito	Débito	Saldo	Crédito	Débito	Saldo
	1	2	3=1-2	4	5	6=4-5	7	8	9=7-8
06	10 904	77 399	-66 495	6 216	6 941	-725	425	313	112
07	12 048	74 306	-62 258	11 049	13 296	-2 247	262	3 236	-2 974
08	15 450	60 820	-45 370	7 911	8 579	-669	1 550	1 220	330
07 Jul	293	7 974	-7 681	1 110	1 384	-273	11	7	4
Ago	1 202	8 203	-7 001	1 044	1 019	25	10	5	5
Set	1 112	8 468	-7 356	677	681	-3	5	101	-96
Out	1 645	6 339	-4 694	594	329	265	10	5	6
Nov	1 329	6 050	-4 722	433	245	188	8	2 382	-2 374
Dez	1 235	5 068	-3 833	873	523	350	11	30	-18
08 Jan	654	1 884	-1 230	604	1 542	-938	86	30	56
Fev	1 611	5 553	-3 942	423	317	106	250	40	210
Mar	532	5 243	-4 711	545	271	274	118	69	49
Abr	585	5 330	-4 744	534	284	250	128	134	-7
Mai	1 967	5 168	-3 200	556	297	259	179	70	109
Jun	720	5 486	-4 767	872	375	496	167	5	161
Jul	2 384	3 422	-1 038	1 245	730	515	26	370	-345
Ago	1 160	5 469	-4 309	1 002	777	225	3	77	-74
Set	2 116	7 676	-5 560	644	470	174	61	76	-15
Out	1 017	5 710	-4 693	514	214	300	128	11	117
Nov	644	6 135	-5 491	487	267	221	98	323	-225
Dez	2 060	3 745	-1 685	483	3 035	-2 552	307	14	294

	1	2	3=1-2	4	5	6=4-5	7	8	9=7-8
	Credit	Debit	Balance	Credit	Debit	Balance	Credit	Debit	Balance
	Freight			Passenger			Other		

C.1.2.6 SERVIÇOS - VIAGENS E TURISMO E SERVIÇOS DE COMUNICAÇÃO — SERVICES - TRAVEL AND COMMUNICATIONS SERVICES

Fonte / Source: Banco de Portugal

10^3 euros

	Viagens e turismo			Serviços de comunicação								
				Total			Serviços postais e mensagens			Serviços de telecomunicações		
	Crédito	Débito	Saldo	Crédito	Débito	Saldo	Crédito	Débito	Saldo	Crédito	Débito	Saldo
	1	2	3=1-2	4=7+10	5=8+11	6=4-5	7	8	9=7-8	10	11	12=10-11
06	6 671 935	2 657 682	4 014 254	540 101	373 882	166 219	24 900	23 249	1 650	515 201	350 633	164 569
07	7 392 578	2 858 079	4 534 499	616 382	407 843	208 539	16 931	22 948	-6 017	599 451	384 895	214 557
08	7 520 512	2 947 874	4 572 638	629 637	442 505	187 132	18 772	21 885	-3 113	610 865	420 620	190 246
07 Jul	888 654	246 235	642 419	42 558	25 617	16 941	1 031	1 322	-291	41 527	24 296	17 232
Ago	1 049 225	306 124	743 101	46 463	33 032	13 430	775	984	-209	45 687	32 048	13 639
Set	744 054	236 787	507 266	52 205	31 343	20 862	1 511	1 936	-424	50 694	29 407	21 286
Out	707 895	260 348	447 547	72 626	39 481	33 146	1 754	1 312	441	70 872	38 168	32 704
Nov	485 663	238 374	247 290	54 210	43 781	10 429	604	1 841	-1 237	53 606	41 940	11 666
Dez	510 540	218 884	291 656	34 681	26 111	8 570	422	1 193	-771	34 258	24 918	9 341
08 Jan	427 583	221 814	205 769	60 061	32 955	27 107	807	1 810	-1 003	59 255	31 145	28 110
Fev	422 523	222 239	200 285	48 854	33 665	15 189	5 014	5 931	-917	43 840	27 734	16 106
Mar	522 095	266 849	255 245	48 890	26 669	22 221	1 423	2 278	-855	47 467	24 391	23 076
Abr	554 613	223 879	330 733	61 353	44 588	16 764	582	878	-296	60 770	43 710	17 060
Mai	660 481	250 960	409 520	57 916	32 550	25 365	621	1 017	-396	57 294	31 533	25 761
Jun	597 163	246 626	350 537	59 744	47 716	12 028	1 190	2 210	-1 020	58 554	45 506	13 048
Jul	898 120	258 994	639 126	36 869	34 624	2 245	1 258	1 282	-24	35 611	33 342	2 269
Ago	1 018 251	302 020	716 232	49 744	31 791	17 952	2 038	641	1 397	47 705	31 150	16 555
Set	769 477	249 373	520 104	47 836	38 958	8 878	854	879	-25	46 982	38 079	8 903
Out	708 432	262 145	446 287	65 702	41 732	23 970	1 303	1 024	279	64 399	40 708	23 691
Nov	452 426	222 779	229 647	50 354	42 341	8 013	404	664	-260	49 950	41 677	8 274
Dez	489 348	220 195	269 152	42 314	34 914	7 400	3 276	3 269	6	39 038	31 645	7 393

	1	2	3=1-2	4=7+10	5=8+11	6=4-5	7	8	9=7-8	10	11	12=10-11
	Credit	Debit	Balance	Credit	Debit	Balance	Credit	Debit	Balance	Credit	Debit	Balance
	Travel			Total			Postal and courier services			Telecommunications services		
				Communications services								

C.1.2.7 SERVIÇOS - CONSTRUÇÃO — SERVICES - CONSTRUCTION SERVICES

Fonte / Source: Banco de Portugal

10^3euros

	Total			No exterior			Em Portugal		
	Crédito	Débito	Saldo	Crédito	Débito	Saldo	Crédito	Débito	Saldo
	1=4+7	2=5+8	3=1-2	4	5	6=4-5	7	8	9=7-8
06	414 587	107 046	307 541	326 097	38 395	287 702	88 490	68 652	19 839
07	595 480	120 125	475 354	435 843	52 250	383 593	159 637	67 876	91 761
08	650 035	156 335	493 701	500 272	59 508	440 763	149 764	96 827	52 937
07 Jul	56 632	5 380	51 252	37 668	2 869	34 799	18 964	2 511	16 453
Ago	51 442	14 068	37 374	38 036	6 950	31 086	13 406	7 118	6 288
Set	43 483	10 657	32 826	30 508	3 552	26 956	12 976	7 105	5 870
Out	52 345	9 854	42 491	36 706	5 667	31 040	15 639	4 187	11 452
Nov	55 394	8 718	46 677	41 233	3 175	38 058	14 161	5 542	8 619
Dez	59 426	18 284	41 142	44 604	3 103	41 501	14 822	15 181	-358
08 Jan	46 341	19 003	27 338	36 520	4 208	32 313	9 821	14 795	-4 974
Fev	48 378	6 996	41 382	37 013	4 512	32 502	11 365	2 484	8 881
Mar	55 745	14 867	40 878	43 070	4 147	38 923	12 675	10 720	1 956
Abr	61 217	29 422	31 796	43 116	6 075	37 041	18 101	23 346	-5 245
Mai	49 667	10 424	39 242	35 852	3 727	32 125	13 814	6 697	7 117
Jun	56 392	13 296	43 096	43 265	5 877	37 388	13 127	7 419	5 708
Jul	59 145	12 469	46 676	44 648	9 377	35 271	14 498	3 092	11 405
Ago	48 804	7 295	41 509	38 860	2 492	36 368	9 944	4 803	5 141
Set	51 412	6 755	44 657	39 098	4 257	34 842	12 314	2 498	9 815
Out	63 225	15 048	48 177	48 666	5 104	43 562	14 559	9 945	4 614
Nov	50 624	11 172	39 452	40 535	4 891	35 644	10 089	6 282	3 807
Dez	59 083	9 587	49 497	49 627	4 842	44 785	9 456	4 744	4 712

	1=4+7	2=5+8	3=1-2	4	5	6=4-5	7	8	9=7-8
	Credit	Debit	Balance	Credit	Debit	Balance	Credit	Debit	Balance
	Total			Abroad			In Portugal		

C.1.2.8 SERVIÇOS - SEGUROS / SERVICES - INSURANCE

Fonte / Source: Banco de Portugal

10^3 euros

	Total			De mercadorias			Outros		
	Crédito	Débito	Saldo	Crédito	Débito	Saldo	Crédito	Débito	Saldo
	1=4+7	2=5+8	3=1-2	4	5	6=4-5	7	8	9=7-8
06	92 293	186 071	-93 778	2 372	41 195	-38 823	89 921	144 876	-54 955
07	97 668	188 894	-91 226	2 455	44 371	-41 916	95 214	144 523	-49 309
08	104 861	199 698	-94 837	1 949	46 824	-44 875	102 912	152 874	-49 962
07 Jul	8 847	21 368	-12 522	32	3 793	-3 761	8 815	17 576	-8 761
Ago	8 008	14 375	-6 367	47	3 274	-3 227	7 961	11 101	-3 141
Set	5 134	12 630	-7 496	200	3 723	-3 523	4 934	8 907	-3 974
Out	6 536	18 001	-11 465	163	4 125	-3 963	6 373	13 876	-7 503
Nov	8 642	13 001	-4 359	128	4 133	-4 005	8 514	8 868	-355
Dez	8 927	13 956	-5 029	134	3 606	-3 472	8 792	10 350	-1 557
08 Jan	8 380	18 394	-10 014	168	3 880	-3 712	8 212	14 514	-6 302
Fev	8 353	20 442	-12 089	50	4 111	-4 061	8 303	16 330	-8 027
Mar	16 234	11 387	4 848	222	3 964	-3 742	16 012	7 423	8 589
Abr	8 774	18 847	-10 073	255	4 232	-3 976	8 519	14 616	-6 097
Mai	8 090	14 361	-6 270	95	4 154	-4 059	7 996	10 207	-2 212
Jun	5 631	20 186	-14 555	82	4 017	-3 936	5 550	16 169	-10 619
Jul	9 086	18 034	-8 948	302	4 482	-4 181	8 784	13 552	-4 768
Ago	6 408	14 744	-8 337	107	3 453	-3 346	6 301	11 292	-4 991
Set	8 203	15 528	-7 325	203	4 009	-3 806	8 000	11 519	-3 519
Out	11 326	15 438	-4 113	202	3 902	-3 699	11 123	11 536	-413
Nov	6 809	15 562	-8 753	61	3 440	-3 380	6 748	12 121	-5 373
Dez	7 566	16 774	-9 209	202	3 180	-2 978	7 364	13 595	-6 230

	1=4+7	2=5+8	3=1-2	4	5	6=4-5	7	8	9=7-8
	Credit	Debit	Balance	Credit	Debit	Balance	Credit	Debit	Balance
	Total			Freight insurance			Other		

C.1.2.9 SERVIÇOS - FINANCEIROS / SERVICES - FINANCIAL SERVICES

Fonte / Source: Banco de Portugal

10^3 euros

	Total			Serviços de intermediação bancária			Outros serviços de intermediação financeira			Serviços auxiliares de intermediação financeira		
	Crédito	Débito	Saldo	Crédito	Débito	Saldo	Crédito	Débito	Saldo	Crédito	Débito	Saldo
	1=4+7+10	2=5+8+11	3=1-2	4	5	6=4-5	7	8	9=7-8	10	11	12=10-11
06	196 167	207 240	-11 073	32 903	31 462	1 441	51 161	48 482	2 679	112 104	127 296	-15 192
07	245 540	217 462	28 078	38 111	37 487	625	82 150	82 927	-777	125 279	97 048	28 231
08	236 282	260 880	-24 597	34 213	51 654	-17 441	76 778	92 224	-15 446	125 291	117 002	8 290
07 Jul	25 757	15 602	10 154	6 718	3 330	3 387	9 451	4 352	5 099	9 588	7 920	1 668
Ago	19 678	18 814	864	1 883	2 630	-747	6 224	7 771	-1 547	11 571	8 414	3 158
Set	17 793	22 755	-4 962	2 540	6 776	-4 236	5 494	10 334	-4 839	9 758	5 645	4 113
Out	26 250	16 139	10 111	3 115	2 876	239	10 339	6 034	4 306	12 796	7 230	5 566
Nov	15 876	14 098	1 778	1 442	2 518	-1 076	5 790	3 859	1 931	8 644	7 721	923
Dez	23 174	28 834	-5 659	4 391	2 848	1 543	4 585	11 367	-6 782	14 198	14 618	-421
08 Jan	22 418	13 871	8 547	2 050	3 725	-1 675	6 871	2 873	3 998	13 497	7 273	6 224
Fev	17 918	16 449	1 468	1 258	2 196	-937	6 045	6 128	-83	10 614	8 125	2 489
Mar	18 844	20 285	-1 441	1 607	4 716	-3 109	6 217	3 088	3 129	11 021	12 481	-1 460
Abr	19 154	14 716	4 438	1 745	2 115	-370	8 193	3 176	5 017	9 216	9 425	-209
Mai	15 354	18 143	-2 790	2 042	2 271	-229	3 781	3 266	515	9 531	12 607	-3 076
Jun	16 278	22 454	-6 175	2 231	5 023	-2 792	4 780	5 077	-297	9 268	12 354	-3 086
Jul	22 235	52 827	-30 592	3 520	3 882	-362	7 976	39 192	-31 216	10 740	9 753	987
Ago	18 623	19 131	-508	3 015	3 295	-279	5 332	10 024	-4 691	10 275	5 813	4 463
Set	20 401	23 758	-3 357	3 861	7 919	-4 058	6 416	7 107	-690	10 124	8 733	1 391
Out	24 863	15 506	9 357	2 783	3 023	-240	11 048	4 860	6 187	11 032	7 622	3 410
Nov	18 109	15 415	2 694	3 644	4 173	-529	4 079	2 821	1 258	10 386	8 421	1 965
Dez	22 084	28 324	-6 240	6 457	9 316	-2 859	6 040	4 613	1 427	9 587	14 395	-4 808

	1=4+7+10	2=5+8+11	3=1-2	4	5	6=4-5	7	8	9=7-8	10	11	12=10-11
	Credit	Debit	Balance	Credit	Debit	Balance	Credit	Debit	Balance	Credit	Debit	Balance
	Total			Bank intermediation services			Other financial intermediation services			Auxiliary financial intermediation services		

C.1.2.10 SERVIÇOS - INFORMAÇÃO E INFORMÁTICA

SERVICES - COMPUTER AND INFORMATION SERVICES

Fonte / Source: Banco de Portugal

10^3 euros

	Total			Serviços de informação			Serviços de informática		
	Crédito	Débito	Saldo	Crédito	Débito	Saldo	Crédito	Débito	Saldo
	1=4+7	2=5+8	3=1-2	4	5	6=4-5	7	8	9=7-8
06	156 956	242 455	-85 500	5 929	32 031	-26 102	151 027	210 424	-59 398
07	196 146	276 849	-80 703	7 274	37 053	-29 779	188 872	239 796	-50 924
08	244 065	332 288	-88 223	14 574	41 384	-26 809	229 491	290 904	-61 413
07 Jul	15 691	22 550	-6 859	371	4 486	-4 115	15 320	18 064	-2 744
Ago	19 631	27 769	-8 138	1 181	6 434	-5 253	18 450	21 336	-2 885
Set	14 045	24 320	-10 275	496	1 774	-1 278	13 549	22 546	-8 997
Out	19 607	29 076	-9 469	653	2 434	-1 780	18 953	26 642	-7 689
Nov	17 971	23 383	-5 412	514	3 294	-2 780	17 457	20 089	-2 632
Dez	22 967	24 630	-1 664	698	1 741	-1 043	22 269	22 890	-621
08 Jan	20 120	22 975	-2 855	935	4 082	-3 147	19 184	18 892	292
Fev	20 973	20 801	172	619	3 543	-2 924	20 354	17 258	3 096
Mar	18 103	38 724	-20 621	330	1 454	-1 124	17 773	37 269	-19 497
Abr	18 726	32 590	-13 864	2 441	5 813	-3 372	16 285	26 777	-10 492
Mai	16 893	27 487	-10 595	616	3 920	-3 304	16 277	23 567	-7 290
Jun	22 321	36 826	-14 505	222	6 194	-5 972	22 099	30 632	-8 533
Jul	22 207	29 870	-7 664	827	3 747	-2 920	21 380	26 124	-4 744
Ago	15 771	20 420	-4 649	818	3 620	-2 802	14 953	16 801	-1 847
Set	22 080	25 574	-3 494	5 772	3 871	1 901	16 308	21 702	-5 394
Out	23 000	29 729	-6 728	621	1 873	-1 252	22 379	27 855	-5 476
Nov	18 775	20 736	-1 961	710	1 595	-885	18 065	19 140	-1 076
Dez	25 097	26 556	-1 459	661	1 670	-1 008	24 436	24 886	-451

	1=4+7	2=5+8	3=1-2	4	5	6=4-5	7	8	9=7-8
	Credit	Debit	Balance	Credit	Debit	Balance	Credit	Debit	Balance
	Total			Information services			Computer services		

C.1.2.11 SERVIÇOS - DIREITOS DE UTILIZAÇÃO

SERVICES - ROYALTIES AND LICENSE FEES

Fonte / Source: Banco de Portugal

10^3 euros

	Total			Direitos de patente, de marcas, *royalties e copyright*			*Franchising*			Outros		
	Crédito	Débito	Saldo	Crédito	Débito	Saldo	Crédito	Débito	Saldo	Crédito	Débito	Saldo
	1=4+7+10	2=5+8+11	3=1-2	4	5	6=4-5	7	8	9=7-8	10	11	12=10-11
06	64 784	290 052	-225 268	60 415	262 419	-202 004	481	12 437	-11 956	3 888	15 196	-11 308
07	76 635	329 550	-252 916	63 903	289 819	-225 915	1 017	12 348	-11 331	11 714	27 383	-15 669
08	51 883	335 639	-283 756	46 839	296 726	-249 887	745	16 186	-15 441	4 299	22 727	-18 428
07 Jul	5 907	23 018	-17 111	5 678	21 415	-15 736	43	1 155	-1 113	187	449	-262
Ago	2 715	31 821	-29 105	2 712	28 956	-26 244	4	1 644	-1 640	0	1 220	-1 220
Set	7 662	21 085	-13 423	6 615	19 164	-12 549	77	1 486	-1 409	970	435	535
Out	2 753	31 529	-28 776	2 452	28 450	-25 998	3	1 162	-1 158	298	1 917	-1 620
Nov	7 706	19 246	-11 540	7 592	15 520	-7 929	3	1 321	-1 318	111	2 405	-2 294
Dez	6 389	33 309	-26 920	6 005	30 431	-24 426	279	1 172	-894	105	1 705	-1 600
08 Jan	3 112	17 763	-14 651	2 855	16 210	-13 355	24	1 351	-1 327	233	202	30
Fev	5 199	43 671	-38 472	4 291	41 961	-37 669	157	1 244	-1 086	751	467	284
Mar	3 573	28 078	-24 506	3 518	25 245	-21 727	37	1 160	-1 123	17	1 673	-1 656
Abr	1 523	25 765	-24 242	1 471	22 910	-21 439	5	1 365	-1 360	47	1 489	-1 442
Mai	4 360	25 974	-21 614	3 277	20 105	-16 829	6	1 374	-1 368	1 077	4 494	-3 417
Jun	3 873	20 454	-16 581	3 770	16 158	-12 388	73	1 269	-1 196	30	3 027	-2 997
Jul	2 226	29 908	-27 682	2 003	26 230	-24 227	0	1 274	-1 274	223	2 403	-2 180
Ago	3 136	23 759	-20 623	3 119	21 600	-18 481	0	1 433	-1 433	17	726	-709
Set	9 014	23 897	-14 883	8 624	18 741	-10 117	26	1 959	-1 933	363	3 196	-2 833
Out	5 594	44 382	-38 788	5 159	40 143	-34 984	321	1 310	-989	114	2 929	-2 816
Nov	7 438	15 518	-8 080	6 079	13 652	-7 573	6	892	-886	1 352	974	379
Dez	2 836	36 471	-33 634	2 673	33 772	-31 098	89	1 553	-1 465	75	1 146	-1 071

	1=4+7+10	2=5+8+11	3=1-2	4	5	6=4-5	7	8	9=7-8	10	11	12=10-11
	Credit	Debit	Balance	Credit	Debit	Balance	Credit	Debit	Balance	Credit	Debit	Balance
	Total			Copyright and patent royalties			Franchising			Other		

C.1.2.12 SERVIÇOS - OUTROS SERVIÇOS FORNECIDOS POR EMPRESAS (continua)

SERVICES - OTHER BUSINESS SERVICES (to be continued)

Fonte / Source: Banco de Portugal

10^3 euros

	Total			Serviços de intermediação comercial			Serviços de aluguer sem tripulação			Serviços agrícolas, mineiros e industriais			Serviços de investigação e desenvolvimento		
	Crédito	Débito	Saldo	Crédito	Débito	Saldo	Crédito	Débito	Saldo	Crédito	Débito	Saldo	Crédito	Débito	Saldo
	1=4+7+10+13+16+19+22+25+28	2=5+8+11+14+17+20+23+26+29	3=1-2	4	5	6=4-5	7	8	9=7-8	10	11	12=10-11	13	14	15=13-14
06	2 489 479	1 839 115	650 365	1 036 697	809 679	227 017	74 001	112 911	-38 910	163 929	71 518	92 412	40 967	19 660	21 306
07	2 973 957	1 987 671	986 286	1 117 063	849 908	267 155	112 327	127 403	-15 075	192 869	68 029	124 840	41 549	30 589	10 960
08	3 309 741	2 360 123	949 618	1 289 432	952 227	337 206	84 261	113 628	-29 367	225 461	96 728	128 733	38 842	31 409	7 432
07 Jul	276 920	175 014	101 906	87 682	77 734	9 949	11 508	13 286	-1 779	14 556	3 398	11 158	4 592	3 097	1 496
Ago	229 635	153 071	76 564	97 823	62 561	35 262	11 477	12 212	-735	10 299	5 367	4 932	3 106	1 744	1 362
Set	251 245	217 217	34 028	100 073	69 541	30 532	12 151	12 759	-608	25 376	3 881	21 495	2 313	2 392	-79
Out	239 880	175 146	64 734	87 897	67 504	20 393	8 490	11 552	-3 062	15 108	9 559	5 549	4 043	3 857	186
Nov	282 378	175 424	106 954	95 601	72 184	23 417	14 281	13 399	883	13 161	7 107	6 054	2 705	2 961	-256
Dez	285 365	200 000	85 365	115 845	86 533	29 312	6 945	10 803	-3 858	20 525	5 470	15 056	4 592	5 438	-846
08 Jan	287 798	199 896	87 902	119 103	92 092	27 010	4 618	8 672	-4 054	19 478	7 090	12 388	3 914	1 989	1 925
Fev	245 333	165 095	80 238	99 450	65 206	34 245	4 520	13 286	-8 766	17 778	5 804	11 974	2 483	2 956	-473
Mar	278 227	168 953	109 273	95 091	65 766	29 325	6 850	7 430	-580	13 710	7 512	6 199	3 045	3 339	-294
Abr	266 166	165 602	100 564	91 768	74 087	17 681	8 715	7 984	730	18 632	4 996	13 636	4 095	1 725	2 370
Mai	286 127	163 712	122 416	99 833	69 892	29 941	7 959	7 612	347	18 832	8 418	10 414	2 511	3 581	-1 070
Jun	248 100	241 072	7 028	95 835	73 048	22 787	7 599	9 898	-2 300	13 016	7 930	5 086	3 721	979	2 742
Jul	280 503	229 221	51 282	99 577	86 062	13 515	10 539	10 230	309	17 043	6 093	10 949	3 012	3 621	-609
Ago	243 113	182 127	60 985	90 720	79 938	10 782	6 147	9 164	-3 016	27 429	8 204	19 225	2 262	3 194	-933
Set	278 336	184 023	94 312	126 577	76 736	49 842	6 735	9 015	-2 280	18 150	8 228	9 921	2 218	2 848	-630
Out	295 519	255 611	39 908	111 689	89 596	22 093	9 021	10 509	-1 488	22 491	12 862	9 629	3 276	3 502	-226
Nov	264 397	205 212	59 184	112 986	88 971	24 015	6 107	9 462	-3 354	18 401	10 315	8 086	3 715	1 934	1 781
Dez	336 123	199 599	136 524	146 803	90 834	55 969	5 450	10 367	-4 916	20 502	9 277	11 225	4 590	1 742	2 847
	1=4+7+10+13+16+19+22+25+28	2=5+8+11+14+17+20+23+26+29	3=1-2	4	5	6=4-5	7	8	9=7-8	10	11	12=10-11	13	14	15=13-14
	Credit	Debit	Balance	Credit	Debit	Balance	Credit	Debit	Balance	Credit	Debit	Balance	Credit	Debit	Balance
	Total			Merchanting and other trade-related services			Operational leasing			Agricultural, mining and manufacturing services			Research and development services		

C.1.2.12 SERVIÇOS - OUTROS SERVIÇOS FORNECIDOS POR EMPRESAS (continuação)

SERVICES - OTHER BUSINESS SERVICES (continued)

Fonte / Source: Banco de Portugal

10^3 euros

	Serviços jurídicos, contabilísticos, de consultadoria em gestão e de relações públicas			Serviços de arquitectura, engenharia e consultadoria técnica			Serviços de publicidade, estudos de mercado e de opinião pública			Serviços entre empresas afiliadas			Outros serviços		
	Crédito	Débito	Saldo	Crédito	Débito	Saldo	Crédito	Débito	Saldo	Crédito	Débito	Saldo	Crédito	Débito	Saldo
	16	17	18=16-17	19	20	21=19-20	22	23	24=22-23	25	26	27=25-26	28	29	30=28-29
06	478 834	270 410	208 424	280 839	198 251	82 587	199 175	184 909	14 266	82 944	120 505	-37 561	132 094	51 271	80 822
07	576 153	272 231	303 922	401 337	257 663	143 674	274 247	200 803	73 444	83 357	134 873	-51 517	175 056	46 173	128 882
08	609 033	267 172	341 861	500 764	387 708	113 056	260 942	232 283	28 659	100 259	203 735	-103 476	200 748	75 233	125 515
07 Jul	49 711	25 201	24 510	46 563	24 032	22 531	41 195	16 208	24 988	8 186	7 959	227	12 925	4 099	8 826
Ago	42 603	24 253	18 350	32 437	13 281	19 155	12 687	17 956	-5 269	4 651	13 146	-8 494	14 553	2 551	12 001
Set	37 884	18 591	19 293	31 157	76 647	-45 491	23 237	15 755	7 482	6 706	15 279	-8 573	12 348	2 371	9 978
Out	48 638	24 884	23 755	33 591	24 792	8 798	20 969	18 559	2 410	5 774	11 513	-5 739	15 371	2 926	12 445
Nov	61 958	25 894	36 064	49 763	18 319	31 444	20 557	22 675	-2 118	7 902	10 124	-2 222	16 450	2 761	13 689
Dez	50 555	28 102	22 454	37 467	21 761	15 706	24 406	20 430	3 975	7 742	17 223	-9 481	17 288	4 241	13 048
08 Jan	45 063	22 384	22 679	37 612	25 717	11 896	31 066	22 216	8 850	9 160	14 548	-5 388	17 783	5 188	12 595
Fev	45 915	18 813	27 102	34 499	12 027	22 473	20 153	24 854	-4 701	8 045	18 789	-10 744	12 490	3 361	9 129
Mar	76 291	21 750	54 541	36 674	18 140	18 534	19 703	16 824	2 879	12 175	25 328	-13 153	14 687	2 866	11 821
Abr	63 339	26 925	36 414	34 264	18 197	16 067	17 666	19 009	-1 343	9 457	9 698	-240	18 231	2 982	15 249
Mai	50 415	16 191	34 224	49 817	14 440	35 377	28 217	15 142	13 075	7 097	19 192	-12 095	21 447	9 244	12 203
Jun	48 045	27 771	20 274	39 326	81 243	-41 917	17 306	14 706	2 600	5 779	15 708	-9 929	17 474	9 789	7 685
Jul	51 487	25 590	25 897	57 544	49 643	7 901	15 811	19 789	-3 978	8 594	19 823	-11 229	16 896	8 370	8 527
Ago	37 997	17 582	20 415	33 889	25 027	8 862	24 739	16 885	7 854	6 687	17 119	-10 433	13 243	5 014	8 229
Set	42 498	24 715	17 783	41 398	24 417	16 981	18 298	13 848	4 451	5 746	16 387	-10 642	16 716	7 829	8 886
Out	49 514	26 630	22 883	49 824	62 532	-12 708	23 325	27 796	-4 470	8 954	13 866	-4 912	17 424	8 318	9 106
Nov	42 718	18 693	24 025	37 594	35 587	2 007	17 358	20 786	-3 428	8 292	13 203	-4 911	17 226	6 262	10 964
Dez	55 752	20 129	35 623	48 323	20 739	27 583	27 299	20 428	6 871	10 273	20 073	-9 801	17 132	6 009	11 123
	16	17	18=16-17	19	20	21=19-20	22	23	24=22-23	25	26	27=25-26	28	29	30=28-29
	Credit	Debit	Balance	Credit	Debit	Balance	Credit	Debit	Balance	Credit	Debit	Balance	Credit	Debit	Balance
	Legal, accounting, management and public relations services			Architectural, engineering and other technical services			Advertising, market research and public opinion polling			Services between affiliated enterprises			Other services		

C.1.2.13 SERVIÇOS - DE NATUREZA PESSOAL, CULTURAL E RECREATIVA

SERVICES - PERSONAL, CULTURAL AND RECREATIONAL SERVICES

Fonte / Source: Banco de Portugal

10^3 euros

	Total			Serviços audiovisuais			Outros serviços de natureza pessoal, cultural e recreativa		
	Crédito	Débito	Saldo	Crédito	Débito	Saldo	Crédito	Débito	Saldo
	1=4+7	2=5+8	3=1-2	4	5	6=4-5	7	8	9=7-8
06	202 907	377 228	-174 321	32 789	138 656	-105 867	170 118	238 572	-68 454
07	191 327	366 847	-175 520	45 246	119 549	-74 303	146 081	247 298	-101 217
08	207 938	393 541	-185 603	62 329	158 351	-96 021	145 609	235 190	-89 582
07 Jul	19 096	37 317	-18 221	3 525	10 624	-7 099	15 572	26 693	-11 122
Ago	16 831	23 574	-6 743	5 493	7 497	-2 005	11 338	16 077	-4 738
Set	14 280	26 866	-12 586	3 352	10 098	-6 745	10 928	16 768	-5 841
Out	15 652	25 395	-9 743	4 062	9 088	-5 026	11 590	16 307	-4 717
Nov	14 446	36 716	-22 271	2 664	6 440	-3 776	11 781	30 276	-18 495
Dez	21 369	31 575	-10 206	2 849	15 216	-12 367	18 520	16 359	2 161
08 Jan	25 851	22 817	3 034	13 326	8 332	4 994	12 525	14 485	-1 960
Fev	15 619	24 995	-9 376	4 561	10 036	-5 475	11 058	14 959	-3 901
Mar	12 111	36 158	-24 047	1 939	13 544	-11 604	10 172	22 614	-12 442
Abr	18 014	34 359	-16 345	3 852	16 986	-13 134	14 161	17 372	-3 211
Mai	15 583	41 035	-25 453	3 204	16 868	-13 664	12 378	24 167	-11 789
Jun	18 593	33 818	-15 225	6 088	15 915	-9 826	12 505	17 904	-5 399
Jul	16 502	44 397	-27 895	3 364	14 751	-11 387	13 138	29 646	-16 508
Ago	16 074	26 328	-10 254	4 481	8 917	-4 436	11 592	17 411	-5 818
Set	17 616	33 234	-15 618	7 203	13 246	-6 043	10 413	19 988	-9 575
Out	14 622	32 885	-18 263	3 213	16 889	-13 676	11 409	15 996	-4 586
Nov	17 925	24 454	-6 528	5 822	11 001	-5 179	12 103	13 452	-1 349
Dez	19 428	39 061	-19 634	5 274	11 865	-6 591	14 153	27 196	-13 043
	1=4+7	2=5+8	3=1-2	4	5	6=4-5	7	8	9=7-8
	Credit	Debit	Balance	Credit	Debit	Balance	Credit	Debit	Balance
	Total			Audiovisual and related services			Other personal, cultural and recreational services		

C.1.2.14 SERVIÇOS - OPERAÇÕES GOVERNAMENTAIS (n.i.n.r.)

SERVICES - GOVERNMENT SERVICES (n.i.e.)

Fonte / Source: Banco de Portugal

10^3 euros

	Total			Despesas de embaixadas e consulados			Outras operações governamentais		
	Crédito	Débito	Saldo	Crédito	Débito	Saldo	Crédito	Débito	Saldo
	1=4+7	2=5+8	3=1-2	4	5	6=4-5	7	8	9=7-8
06	155 796	238 752	-82 955	76 911	131 442	-54 531	78 886	107 310	-28 424
07	182 055	193 407	-11 353	76 189	108 890	-32 702	105 866	84 517	21 349
08	168 609	159 083	9 527	95 170	86 993	8 177	73 439	72 090	1 349
07 Jul	42 776	24 862	17 914	6 759	12 831	-6 072	36 017	12 031	23 986
Ago	13 454	14 281	-827	5 464	7 952	-2 488	7 990	6 329	1 661
Set	10 624	14 550	-3 926	3 859	7 859	-4 000	6 765	6 691	74
Out	15 069	11 720	3 349	7 592	7 949	-357	7 477	3 772	3 706
Nov	12 672	14 480	-1 809	6 271	11 360	-5 090	6 401	3 120	3 281
Dez	20 552	13 163	7 389	12 515	7 318	5 197	8 037	5 845	2 192
08 Jan	15 289	14 246	1 043	8 512	9 091	-579	6 777	5 155	1 622
Fev	14 300	8 007	6 293	8 781	5 610	3 170	5 520	2 397	3 123
Mar	12 874	11 058	1 816	7 061	7 419	-358	5 813	3 638	2 174
Abr	12 915	10 967	1 948	7 633	7 274	359	5 281	3 693	1 588
Mai	13 514	12 032	1 483	7 420	7 720	-301	6 095	4 311	1 783
Jun	11 879	27 240	-15 361	7 324	7 634	-310	4 555	19 606	-15 051
Jul	17 048	13 000	4 048	10 721	6 909	3 812	6 327	6 091	236
Ago	15 575	11 209	4 366	8 183	7 292	891	7 391	3 917	3 474
Set	13 237	12 126	1 111	7 171	6 159	1 012	6 067	5 968	99
Out	15 169	12 069	3 100	8 712	7 774	938	6 457	4 296	2 162
Nov	11 066	12 355	-1 289	5 054	7 601	-2 547	6 012	4 754	1 258
Dez	15 742	14 773	969	8 598	6 510	2 088	7 144	8 263	-1 119
	1=4+7	2=5+8	3=1-2	4	5	6=4-5	7	8	9=7-8
	Credit	Debit	Balance	Credit	Debit	Balance	Credit	Debit	Balance
	Total			Expenditures of embassies and consulates			Other government services		

C.1.3.1 RENDIMENTOS — INCOME

Fonte / Source: Banco de Portugal

10^3 euros

	Total			De trabalho			De investimento								
							Directo			De carteira[1]			De outro investimento[1]		
	Crédito	Débito	Saldo	Crédito	Débito	Saldo	Crédito	Débito	Saldo	Crédito	Débito	Saldo	Crédito	Débito	Saldo
	1=4+7+10+13	2=5+8+11+14	3=1-2	4	5	6=4-5	7	8	9=7-8	10	11	12=10-11	13	14	15=13-14
06	10 757 817	17 098 067	-6 340 250	210 991	354 205	-143 214	2 671 048	4 941 355	-2 270 307	4 786 027	5 559 066	-773 039	3 089 751	6 243 441	-3 153 690
07	12 640 489	20 016 415	-7 375 926	249 303	269 866	-20 562	2 786 831	5 150 293	-2 363 463	5 107 273	6 432 544	-1 325 271	4 497 082	8 163 712	-3 666 630
08	12 537 685	20 832 993	-8 295 308	243 044	318 352	-75 309	2 822 735	4 723 147	-1 900 413	4 695 376	7 544 154	-2 848 777	4 776 530	8 247 339	-3 470 809
07 Jul	1 156 635	1 655 925	-499 290	24 936	16 011	8 925	269 050	435 720	-166 669	424 739	504 880	-80 140	437 909	699 314	-261 405
Ago	987 271	1 671 128	-683 857	16 892	17 534	-642	221 140	435 470	-214 330	380 508	501 912	-121 404	368 732	716 212	-347 480
Set	1 093 831	1 680 200	-586 368	17 231	35 692	-18 460	225 531	428 933	-203 402	397 133	491 145	-94 012	453 936	724 430	-270 494
Out	1 131 817	1 701 100	-569 283	18 500	33 075	-14 574	230 678	433 489	-202 810	396 387	515 449	-119 062	486 251	719 088	-232 837
Nov	995 182	1 735 734	-740 551	32 080	38 822	-6 742	221 340	427 751	-206 411	371 292	559 406	-188 114	370 470	709 754	-339 284
Dez	1 012 926	1 698 224	-685 298	21 321	22 161	-841	225 171	427 872	-202 700	394 806	507 550	-112 744	371 628	740 641	-369 013
08 Jan	1 117 580	1 604 124	-486 544	17 888	20 626	-2 738	239 280	384 832	-145 552	394 358	514 028	-119 670	466 055	684 638	-218 583
Fev	923 545	1 585 242	-661 697	18 483	20 758	-2 275	226 494	388 321	-161 827	337 018	511 205	-174 187	341 550	664 958	-323 408
Mar	992 672	1 603 776	-611 104	14 976	28 826	-13 850	233 196	387 557	-154 362	400 114	522 863	-122 749	344 386	664 530	-320 143
Abr	1 298 023	2 025 719	-727 697	24 780	28 996	-4 216	238 346	385 160	-146 813	551 133	915 820	-364 687	483 763	695 743	-211 980
Mai	1 094 329	1 978 063	-883 734	17 333	26 838	-9 505	241 158	388 639	-147 481	467 129	845 209	-378 080	368 709	717 378	-348 669
Jun	1 086 875	1 790 296	-703 421	21 852	34 169	-12 317	230 266	392 472	-162 206	454 408	606 607	-152 200	380 350	757 048	-376 698
Jul	1 213 096	1 769 082	-555 986	20 704	32 723	-12 019	243 444	388 962	-145 518	424 614	594 406	-169 792	524 335	752 991	-228 656
Ago	1 013 325	1 754 583	-741 259	16 847	22 893	-6 046	229 894	386 677	-156 783	378 964	598 709	-219 745	387 620	746 304	-358 684
Set	1 018 693	1 796 548	-777 855	20 287	19 391	895	232 794	408 497	-175 703	372 435	610 059	-237 624	393 177	758 601	-365 424
Out	1 123 215	1 752 429	-629 214	21 516	25 616	-4 100	237 563	398 752	-161 189	328 326	607 686	-279 360	535 809	720 375	-184 565
Nov	854 761	1 625 756	-770 996	26 040	31 048	-5 008	229 901	386 846	-156 946	289 707	615 457	-325 749	309 113	592 405	-283 293
Dez	801 571	1 547 372	-745 801	22 338	26 468	-4 130	240 400	426 433	-186 033	297 170	602 103	-304 933	241 664	492 368	-250 705

	1=4+7+10+13	2=5+8+11+14	3=1-2	4	5	6=4-5	7	8	9=7-8	10	11	12=10-11	13	14	15=13-14
	Credit	Debit	Balance	Credit	Debit	Balance	Credit	Debit	Balance	Credit	Debit	Balance	Credit	Debit	Balance
	Total			Compensation of employees			Direct			Portfolio[1]			Other[1]		
							Investment								

(1) Na sequência da alteração no tratamento estatístico dos "Activos de reserva", os rendimentos recebidos pelo Banco de Portugal passaram a estar registados, desde Janeiro de 1999, nas componentes "Rendimentos de Investimento de carteira" ou "Rendimentos de Outro investimento", consoante estejam associados a activos externos incluídos, respectivamente, em "Investimento de carteira" ou em "Outro investimento" e "Activos de reserva''. / As a result of the new statistical treatment of "Reserve assets", income received by the Banco de Portugal is recorded, since January 1999, under "Portfolio investment income" or "Other investment income", whether derived from external assets classified as, respectively, "Portfolio investment" or "Other investment" and "Reserve assets".

C.1.3.2 RENDIMENTOS DE INVESTIMENTO DIRECTO — DIRECT INVESTMENT INCOME

Fonte / Source: Banco de Portugal

10^3 euros

	Total			De acções e outras participações						De empréstimos e títulos de dívida		
				Dividendos e lucros distribuídos			Lucros reinvestidos					
	Crédito	Débito	Saldo	Crédito	Débito	Saldo	Crédito	Débito	Saldo	Crédito	Débito	Saldo
	1=4+7+10	2=5+8+11	3=1-2	4	5	6=4-5	7	8	9=7-8	10	11	12=10-11
06	2 671 048	4 941 355	-2 270 307	1 543 921	2 593 791	-1 049 870	945 134	2 221 529	-1 276 395	181 992	126 035	55 958
07	2 786 831	5 150 293	-2 363 463	1 474 871	2 956 866	-1 481 995	1 127 345	2 020 902	-893 557	184 615	172 525	12 090
08	2 822 735	4 723 147	-1 900 413	1 555 871	2 300 603	-744 732	1 130 958	2 250 888	-1 119 930	135 906	171 656	-35 751
07 Jul	269 050	435 720	-166 669	109 875	245 080	-135 205	107 143	168 874	-61 732	52 033	21 765	30 268
Ago	221 140	435 470	-214 330	99 555	46 396	53 159	117 119	367 784	-250 664	4 465	21 290	-16 825
Set	225 531	428 933	-203 402	89 785	54 496	35 289	127 066	360 242	-233 176	8 680	14 195	-5 515
Out	230 678	433 489	-202 810	163 603	127 536	36 067	53 199	286 672	-233 473	13 876	19 281	-5 405
Nov	221 340	427 751	-206 411	17 300	142 853	-125 553	198 950	271 755	-72 805	5 090	13 143	-8 053
Dez	225 171	427 872	-202 700	147 416	149 995	-2 579	68 971	264 296	-195 325	8 784	13 580	-4 796
08 Jan	239 280	384 832	-145 552	81 240	85 050	-3 810	141 539	292 692	-151 154	16 501	7 089	9 412
Fev	226 494	388 321	-161 827	81 545	28 773	52 772	140 554	349 533	-208 980	4 395	10 014	-5 620
Mar	233 196	387 557	-154 362	57 719	150 193	-92 474	165 260	228 530	-63 270	10 217	8 835	1 383
Abr	238 346	385 160	-146 813	125 639	296 859	-171 220	97 216	81 843	15 373	15 491	6 458	9 033
Mai	241 158	388 639	-147 481	66 649	349 258	-282 609	156 166	29 679	126 487	18 343	9 701	8 641
Jun	230 266	392 472	-162 206	153 254	418 006	-264 751	69 384	-39 563	108 947	7 628	14 029	-6 402
Jul	243 444	388 962	-145 518	207 007	303 135	-96 128	15 429	75 874	-60 444	21 008	9 954	11 054
Ago	229 894	386 677	-156 783	67 517	60 947	6 570	157 022	318 179	-161 157	5 355	7 551	-2 196
Set	232 794	408 497	-175 703	71 733	137 343	-65 609	154 166	242 234	-88 067	6 894	28 920	-22 026
Out	237 563	398 752	-161 189	102 075	84 768	17 308	123 106	295 441	-172 335	12 382	18 544	-6 161
Nov	229 901	386 846	-156 946	94 850	78 166	16 684	130 335	301 082	-170 747	4 716	7 598	-2 882
Dez	240 400	426 433	-186 033	446 642	308 106	138 537	-219 219	75 365	-294 584	12 977	42 962	-29 985

	1=4+7+10	2=5+8+11	3=1-2	4	5	6=4-5	7	8	9=7-8	10	11	12=10-11
	Credit	Debit	Balance	Credit	Debit	Balance	Credit	Debit	Balance	Credit	Debit	Balance
	Total			Dividends and profits distributed			Reinvested earnings			Income on debt		
				Income on shares and other equity								

C.1.3.3 RENDIMENTOS DE INVESTIMENTO DE CARTEIRA[1] — PORTFOLIO INVESTMENT INCOME[1]

Fonte / Source: Banco de Portugal

10^3 euros

	Total			De acções e outras participações			De títulos de dívida: Obrigações e outros títulos de dívida de longo prazo			De títulos de dívida: Títulos de dívida de curto prazo		
	Crédito	Débito	Saldo	Crédito	Débito	Saldo	Crédito	Débito	Saldo	Crédito	Débito	Saldo
	1=4+7+10	2=5+8+11	3=1-2	4	5	6=4-5	7	8	9=7-8	10	11	12=10-11
06	4 786 027	5 559 066	-773 039	789 752	1 565 913	-776 161	3 697 151	3 544 717	152 434	299 124	448 436	-149 312
07	5 107 273	6 432 544	-1 325 271	1 120 458	1 797 172	-676 714	3 777 086	4 129 114	-352 028	209 729	506 259	-296 529
08	4 695 376	7 544 154	-2 848 777	1 024 834	1 899 511	-874 677	3 538 056	4 871 395	-1 333 339	132 487	773 248	-640 762
07 Jul	424 739	504 880	-80 140	79 402	94 447	-15 045	328 043	363 264	-35 221	17 294	47 169	-29 874
Ago	380 508	501 912	-121 404	53 382	89 361	-35 979	311 519	365 277	-53 758	15 606	47 273	-31 667
Set	397 133	491 145	-94 012	67 291	86 959	-19 668	314 905	363 382	-48 477	14 938	40 805	-25 867
Out	396 387	515 449	-119 062	67 671	93 596	-25 925	315 862	373 650	-57 788	12 854	48 203	-35 349
Nov	371 292	559 406	-188 114	54 260	126 642	-72 383	303 242	378 268	-75 026	13 791	54 496	-40 705
Dez	394 806	507 550	-112 744	59 452	91 480	-32 028	320 196	375 552	-55 357	15 158	40 518	-25 360
08 Jan	394 358	514 028	-119 670	99 838	72 599	27 239	280 291	379 009	-98 718	14 228	62 419	-48 191
Fev	337 018	511 205	-174 187	56 296	81 122	-24 826	267 881	379 279	-111 398	12 841	50 804	-37 963
Mar	400 114	522 863	-122 749	102 038	92 957	9 081	286 080	378 334	-92 254	11 995	51 572	-39 577
Abr	551 133	915 820	-364 687	232 990	481 769	-248 779	306 354	382 650	-76 295	11 789	51 402	-39 613
Mai	467 129	845 209	-378 080	125 474	393 416	-267 941	329 645	393 626	-63 981	12 010	58 168	-46 157
Jun	454 408	606 607	-152 200	86 936	153 500	-66 564	351 809	398 913	-47 104	15 662	54 195	-38 532
Jul	424 614	594 406	-169 792	80 666	111 121	-30 455	332 195	417 169	-84 974	11 753	66 116	-54 363
Ago	378 964	598 709	-219 745	48 735	105 078	-56 344	318 625	425 657	-107 033	11 605	67 974	-56 368
Set	372 435	610 059	-237 624	61 048	106 619	-45 571	301 659	428 173	-126 514	9 728	75 266	-65 539
Out	328 326	607 686	-279 360	53 571	96 834	-43 263	266 567	430 082	-163 516	8 189	80 770	-72 581
Nov	289 707	615 457	-325 749	35 959	102 884	-66 925	247 426	427 947	-180 521	6 322	84 626	-78 304
Dez	297 170	602 103	-304 933	41 282	101 611	-60 329	249 524	430 555	-181 031	6 364	69 937	-63 573

	Total			Income on shares and other equity			Income on debt: Long-term debt securities			Income on debt: Short-term debt securities		
	Credit	Debit	Balance	Credit	Debit	Balance	Credit	Debit	Balance	Credit	Debit	Balance
	1=4+7+10	2=5+8+11	3=1-2	4	5	6=4-5	7	8	9=7-8	10	11	12=10-11

(1) Na sequência da alteração no tratamento estatístico dos "Activos de reserva", inclui, desde Janeiro 1999, os rendimentos recebidos pelo Banco de Portugal associados a activos externos registados em "Investimento de carteira". / As result of the statistical treatment of "Reserve assets", it includes, since January 1999, income received by the Banco de Portugal derived from external assets classified as "Portfolio investment".

C.1.4.1 TRANSFERÊNCIAS CORRENTES — CURRENT TRANSFERS

Fonte / Source: Banco de Portugal

10^3 euros

	Total		Públicas: Total		Públicas: Com a UE		Públicas: Outras		Privadas: Total		Privadas: Remessas de emigrantes/imigrantes		Privadas: Outras	
	Crédito	Débito	Crédito	Débito	Crédito	Débito	Crédito	Débito	Crédito	Débito	Crédito	Débito	Crédito	Débito
	1=3+9	2=4+10	3=5+7	4=6+8	5	6	7	8	9=11+13	10=12+14	11	12	13	14
06	6 424 652	3 903 451	2 394 938	2 121 283	2 147 243	1 775 773	247 695	345 510	4 029 714	1 782 167	2 420 267	609 771	1 609 447	1 172 396
07	6 350 373	3 716 525	2 035 043	1 979 123	1 785 595	1 627 936	249 447	351 187	4 315 331	1 737 402	2 588 497	569 995	1 726 833	1 167 407
08	6 455 609	3 960 103	1 904 540	2 074 903	1 701 813	1 625 560	202 727	449 343	4 551 068	1 885 200	2 558 340	613 272	1 992 729	1 271 928
07 Jul	673 354	333 383	157 573	150 731	130 335	108 028	27 238	42 703	515 781	182 652	352 370	48 299	163 411	134 353
Ago	458 117	290 542	107 888	155 366	83 334	134 538	24 554	20 828	350 228	135 176	218 655	51 841	131 573	83 334
Set	374 130	318 764	50 588	156 992	28 155	131 363	22 433	25 629	323 542	161 772	191 673	52 507	131 869	109 265
Out	638 060	283 942	275 031	120 310	253 636	96 843	21 395	23 468	363 029	163 632	205 788	49 167	157 241	114 465
Nov	450 880	328 580	122 120	166 500	98 645	138 012	23 475	28 488	328 760	162 080	184 624	51 529	144 136	110 550
Dez	561 140	367 161	167 407	223 983	139 836	178 343	27 571	45 639	393 733	143 179	234 951	50 279	158 782	92 899
08 Jan	504 686	442 141	179 509	279 847	168 829	249 956	10 679	29 891	325 178	162 294	193 076	43 157	132 101	119 136
Fev	772 175	420 184	468 381	286 061	446 039	250 342	22 342	35 718	303 794	134 123	166 816	42 009	136 978	92 114
Mar	420 766	287 844	88 704	166 185	74 295	133 694	14 409	32 491	332 061	121 659	183 371	47 425	148 690	74 234
Abr	704 623	368 437	368 356	188 868	355 124	137 269	13 233	51 599	336 267	179 569	203 005	46 935	133 262	132 634
Mai	456 816	280 120	136 262	149 721	118 058	92 221	18 204	57 500	320 554	130 400	186 838	47 764	133 716	82 635
Jun	445 998	281 562	87 090	113 707	70 360	73 441	16 729	40 266	358 908	167 856	202 230	45 340	156 678	122 516
Jul	615 269	308 072	73 400	117 011	56 064	79 878	17 336	37 133	541 869	191 060	366 863	54 950	175 006	136 110
Ago	486 337	256 920	158 182	123 371	145 519	88 766	12 664	34 605	328 155	133 549	200 042	50 520	128 112	83 029
Set	472 951	281 292	68 619	128 857	52 375	95 810	16 244	33 047	404 331	152 435	200 484	59 386	203 847	93 049
Out	517 225	349 623	67 389	168 380	49 674	144 947	17 715	23 432	449 836	181 243	233 940	61 074	215 896	120 169
Nov	523 240	329 589	110 486	171 273	91 678	136 427	18 809	34 845	412 754	158 317	182 253	50 454	230 502	107 863
Dez	535 522	354 319	98 161	181 624	73 799	142 808	24 363	38 816	437 361	172 695	239 420	64 256	197 941	108 439

	Total		Public: Total		Public: With the EU		Public: Other		Private: Total		Private: Migrants' remittances		Private: Other	
	Credit	Debit	Credit	Debit	Credit	Debit	Credit	Debit	Credit	Debit	Credit	Debit	Credit	Debit
	1=3+9	2=4+10	3=5+7	4=6+8	5	6	7	8	9=11+13	10=12+14	11	12	13	14

C.1.4.2 TRANSFERÊNCIAS CORRENTES - REMESSAS DE EMIGRANTES

EMIGRANTS' REMITTANCES

Fonte / Source: Banco de Portugal

10^3 euros

	Total	União Europeia						Canadá	EUA	Suiça	Brasil	Venezuela	Resto do Mundo	Por memória: OCDE
		Total	Alemanha	Espanha	França	Luxemburgo	Reino Unido							
	1=2+8+...+13	2	3	4	5	6	7	8	9	10	11	12	13	14
06	2 420 267	1 499 972	168 902	61 812	978 951	81 835	151 625	68 495	223 004	530 721	8 187	8 443	81 445	2 328 559
07	2 588 497	1 635 701	170 562	96 744	1 026 217	91 620	163 575	76 411	200 638	544 717	7 805	14 950	108 275	2 465 265
08	2 558 340	1 602 752	156 240	147 793	995 637	76 082	129 615	57 784	176 351	558 342	9 874	20 941	132 296	2 400 489
07 Jul	352 370	244 728	20 503	12 169	167 512	17 540	16 872	8 334	20 854	64 392	558	999	12 505	339 985
Ago	218 655	131 998	11 260	6 904	88 297	7 920	12 141	7 295	19 224	48 214	666	585	10 673	207 220
Set	191 673	125 167	15 475	9 179	72 431	7 560	11 287	6 926	13 012	35 822	1 391	892	8 462	181 422
Out	205 788	134 994	16 058	10 722	78 648	7 008	12 324	7 225	14 292	39 287	790	852	8 348	196 353
Nov	184 624	114 810	12 961	9 961	68 230	6 348	11 349	5 543	11 843	42 349	716	844	8 520	174 882
Dez	234 951	136 860	12 842	10 875	84 006	8 820	12 273	4 061	14 813	65 804	635	719	12 060	221 938
08 Jan	193 076	121 520	12 606	9 868	76 171	6 059	9 709	5 556	11 664	44 576	308	391	9 061	183 694
Fev	166 816	107 605	11 411	11 367	66 496	4 212	7 910	2 888	12 203	34 163	698	829	8 429	157 420
Mar	183 371	116 804	11 102	9 440	72 566	7 088	10 972	3 990	12 271	41 886	561	1 070	6 790	175 603
Abr	203 005	133 163	10 941	11 639	87 232	6 519	10 386	5 174	13 704	40 267	923	1 165	8 609	192 912
Mai	186 838	121 674	11 441	19 769	67 233	6 761	8 774	5 018	14 450	33 310	395	2 532	9 458	174 694
Jun	202 230	134 035	12 928	12 325	81 879	6 592	11 578	5 402	14 040	38 040	617	951	9 145	191 910
Jul	366 863	250 135	19 717	22 659	165 596	10 929	16 299	6 667	17 721	74 046	2 857	1 034	14 403	349 071
Ago	200 042	131 426	10 905	10 369	87 184	4 141	11 337	5 321	15 249	33 792	973	3 086	10 195	186 228
Set	200 484	123 935	14 649	11 068	72 352	6 249	11 086	5 325	14 426	39 926	630	1 782	14 460	184 020
Out	233 940	126 602	12 649	9 130	77 469	7 403	11 416	5 148	20 444	65 782	936	1 672	13 356	218 379
Nov	182 253	102 471	12 896	8 651	61 117	3 686	9 113	3 309	14 456	46 543	643	3 653	11 179	167 072
Dez	239 420	133 383	14 997	11 508	80 342	6 443	11 034	3 985	15 724	66 010	332	2 775	17 211	219 483

	Total	European Union						Canada	USA	Switzerland	Brazil	Venezuela	Rest of the World	Memo item: OECD
	1=2+8+...+13	2	3	4	5	6	7	8	9	10	11	12	13	14
	Total	Total	Germany	Spain	France	Luxembourg	United Kingdom							

C.1.5 BALANÇA DE CAPITAL

CAPITAL ACCOUNT

Fonte / Source: Banco de Portugal

10^3 euros

	Total			Transferências públicas			Transferências privadas			Aquisição / cedência de activos não produzidos não financeiros		
	Crédito	Débito	Saldo	Crédito	Débito	Saldo	Crédito	Débito	Saldo	Crédito	Débito	Saldo
	1=4+7+10	2=5+8+11	3=1-2	4	5	6=4-5	7	8	9=7-8	10	11	12=10-11
06	1 633 310	414 520	1 218 790	1 499 469	175 183	1 324 286	37 113	149 851	-112 738	96 728	89 486	7 242
07	2 394 884	333 512	2 061 372	2 144 546	57 973	2 086 573	54 805	193 921	-139 116	195 533	81 618	113 915
08	2 784 081	320 966	2 463 115	2 453 295	72 908	2 380 387	55 698	136 365	-80 667	275 088	111 692	163 396
07 Jul	186 857	40 118	146 739	143 516	7 679	135 837	5 223	11 519	-6 296	38 118	20 919	17 199
Ago	369 774	38 697	331 078	337 475	3 369	334 106	6 067	11 665	-5 598	26 232	23 662	2 570
Set	14 148	17 715	-3 566	4 941	1 475	3 467	5 033	10 099	-5 066	4 174	6 141	-1 967
Out	287 796	17 241	270 555	281 961	1 818	280 143	3 648	10 698	-7 050	2 188	4 726	-2 538
Nov	42 758	17 758	25 000	36 164	3 827	32 336	5 391	12 077	-6 686	1 204	1 854	-650
Dez	447 010	20 496	426 514	387 501	6 700	380 801	5 821	10 554	-4 734	53 688	3 242	50 446
08 Jan	409 050	28 469	380 582	314 423	12 824	301 599	4 132	10 238	-6 105	90 495	5 407	85 088
Fev	406 521	19 091	387 431	394 146	1 808	392 338	3 479	10 166	-6 688	8 896	7 116	1 781
Mar	243 378	17 210	226 168	236 023	2 230	233 794	4 597	11 220	-6 622	2 757	3 761	-1 003
Abr	375 299	15 449	359 850	369 203	2 135	367 068	3 320	11 010	-7 690	2 776	2 304	472
Mai	195 288	17 767	177 521	167 884	2 507	165 377	3 936	11 705	-7 769	23 468	3 555	19 913
Jun	34 504	24 278	10 226	28 721	2 621	26 101	4 228	8 910	-4 682	1 555	12 748	-11 192
Jul	293 065	32 180	260 884	240 216	7 302	232 915	7 631	11 315	-3 684	45 217	13 563	31 654
Ago	67 217	57 975	9 242	57 435	28 577	28 859	5 373	11 139	-5 766	4 409	18 260	-13 851
Set	203 212	18 593	184 618	185 574	2 162	183 412	3 962	12 112	-8 149	13 675	4 319	9 356
Out	51 233	20 317	30 917	34 548	1 899	32 648	4 965	15 135	-10 170	11 721	3 282	8 438
Nov	277 560	17 531	260 030	268 275	3 521	264 753	5 008	11 431	-6 423	4 278	2 578	1 699
Dez	227 753	52 107	175 646	156 846	5 322	151 524	5 066	11 985	-6 919	65 841	34 800	31 041
	1=4+7+10	2=5+8+11	3=1-2	4	5	6=4-5	7	8	9=7-8	10	11	12=10-11
	Credit	Debit	Balance	Credit	Debit	Balance	Credit	Debit	Balance	Credit	Debit	Balance
	Total			Official transfers			Private transfers			Acquisition / disposal of non-produced, non-financial assets		

C.1.6 TRANSFERÊNCIAS COM A UNIÃO EUROPEIA[1]

TRANSFERS WITH THE EUROPEAN UNION[1]

Fonte / Source: Banco de Portugal

10^3 euros

	Correntes									De capital					Saldo
	Créditos						Débitos			Créditos					
	Reembolsos	FEOGA-Garantia/ FEAGA[2]	FEOGA - Orientação/ FEADER[2]	FEDER	FSE	Outros recebimentos	Contribuição financeira	Direitos aduaneiros e direitos niveladores agrícolas	Outros	Fundo de Coesão	FEDER	PEDIP	FEOGA-Orientação/ FEADER[2]	Outros recebimentos	
	1	2	3	4	5	6	7	8	9	10	11	12	13	14	15=1+...+6+10 +...+14-(7+8+9)
06	81 388	946 442	45 048	189 878	753 147	131 340	1 592 451	157 034	26 288	203 524	1 075 975	0	180 192	23 612	1 854 774
07	99 442	658 530	115 414	207 404	546 706	158 099	1 416 257	183 040	28 639	490 349	1 175 291	0	461 655	11 158	2 296 113
08	75 843	721 469	149 759	272 303	323 584	158 856	1 420 227	178 611	26 721	287 843	1 543 048	0	599 035	9 352	2 515 531
07 Jul	0	38 260	6 660	13 148	68 921	3 346	80 423	18 160	9 445	40 150	74 505	0	26 639	0	163 602
Ago	0	0	10 122	37 152	15 853	20 207	116 288	18 196	54	84 795	210 528	0	40 488	923	285 530
Set	0	7 270	0	0	16 512	4 373	116 288	15 071	4	4 858	0	0	0	0	-98 350
Out	1 043	0	1 616	36 299	192 105	22 572	78 715	16 374	1 755	69 575	205 697	0	6 464	0	438 529
Nov	104	35 580	295	832	35 179	26 655	120 610	15 277	2 125	24 543	4 713	0	1 180	4 331	-4 600
Dez	104	4 670	61 672	15 096	12 263	46 031	162 666	15 644	33	51 576	85 542	0	246 688	3 575	348 874
08 Jan	75 841	20 919	5 916	44 885	9 691	11 576	234 423	15 093	440	35 445	254 349	0	23 664	104	232 436
Fev	0	331 890	25 508	43 145	40 039	5 458	238 332	12 010	1	47 472	244 489	0	102 031	0	589 688
Mar	0	16 830	19 944	27 527	7 576	2 419	118 353	15 204	137	0	155 986	0	79 774	0	176 361
Abr	0	59 840	27 423	44 212	211 364	12 285	118 189	15 063	4 017	731	250 535	0	109 691	7 150	585 961
Mai	0	88 740	869	10 115	12 388	5 946	72 048	15 864	4 309	106 486	57 317	0	3 477	0	193 117
Jun	0	41 474	1 292	1 306	12 197	14 092	59 180	13 895	366	15 944	7 398	0	5 167	0	25 428
Jul	0	5 721	23 126	22 875	1	4 340	52 887	17 047	9 944	16 900	129 627	0	92 506	0	215 219
Ago	0	110 150	7 402	2 119	1 461	24 387	69 604	16 300	2 863	13 463	12 006	0	29 608	0	111 830
Set	0	5 940	13 558	17 339	4 378	11 159	81 204	14 504	101	30 464	98 256	0	54 232	0	139 517
Out	0	20 910	5 783	1 302	7 577	14 102	131 911	12 989	47	3 964	7 380	0	23 130	44	-60 755
Nov	0	13 630	1 116	43 216	10 115	23 600	117 597	15 286	3 545	13 535	244 893	0	4 463	1 095	219 236
Dez	2	5 424	17 823	14 261	6 797	29 492	126 500	15 356	951	3 437	80 813	0	71 294	959	87 494
	1	2	3	4	5	6	7	8	9	10	11	12	13	14	15=1+...+6+10 +...+14-(7+8+9)
	Reimbursements	EAGGF-Guarantee/ EAFRD[2]	EAGGF-Guidance/ EAFRD[2]	ERDF	ESF	Other receipts	Financial contribution	Customs and levelling duties	Other	Social cohesion fund	ERDF	PEDIP	EAGGF-Guidance/ EAFRD[2]	Other receipts	Balance
	Credits						Debits			Credits					
	Current									Capital					

(1) Inclui rubricas da Balança Corrente e da Balança de Capital. / Includes Current and Capital accounts items.
(2) Fundos no âmbito do QREN (Quadro de Referência Estratégico Nacional). / NSRF (National Strategic Reference Framework) funds.

C.1.7 BALANÇA DE PAGAMENTOS TECNOLÓGICA[1]

TECHNOLOGICAL BALANCE OF PAYMENTS[1]

Fonte / Source: Banco de Portugal

10^3 euros

	Total			Direitos de aquisição e utilização de patentes, marcas e direitos similares[2]			Serviços de assistência técnica			Serviços de investigação e desenvolvimento			Outros serviços de natureza técnica		
	Crédito	Débito	Saldo	Crédito	Débito	Saldo	Crédito	Débito	Saldo	Crédito	Débito	Saldo	Crédito	Débito	Saldo
	1=4+7+10+13	2=5+8+11+14	3=1-2	4	5	6=4-5	7	8	9=7-8	10	11	12=10-11	13	14	15=13-14
06	742 306	811 206	-68 899	120 319	331 719	-211 400	280 839	198 251	82 587	40 967	19 660	21 306	300 182	261 575	38 607
07	963 939	904 380	59 559	156 612	316 184	-159 572	401 337	257 663	143 674	41 549	30 589	10 960	364 441	299 945	64 496
08	1 200 405	1 158 198	42 206	222 129	360 762	-138 632	500 764	387 708	113 056	38 842	31 409	7 432	438 669	378 319	60 350
07 Jul	87 036	72 204	14 832	7 755	23 771	-16 016	46 563	24 032	22 531	4 592	3 097	1 496	28 125	21 304	6 821
Ago	70 306	74 206	-3 901	6 883	32 804	-25 921	32 437	13 281	19 155	3 106	1 744	1 362	27 880	26 377	1 503
Set	78 837	126 177	-47 340	7 797	20 940	-13 143	31 157	76 647	-45 491	2 313	2 392	-79	37 570	26 198	11 372
Out	74 114	95 522	-21 408	3 773	31 052	-27 279	33 591	24 792	8 798	4 043	3 857	186	32 707	35 821	-3 114
Nov	89 801	66 113	23 688	7 974	17 910	-9 936	49 763	18 319	31 444	2 705	2 961	-256	29 359	26 923	2 436
Dez	141 744	85 592	56 153	58 934	32 016	26 918	37 467	21 761	15 706	4 592	5 438	-846	40 751	26 376	14 375
08 Jan	166 228	72 599	93 628	87 828	19 575	68 253	37 612	25 717	11 896	3 914	1 989	1 925	36 874	25 319	11 555
Fev	79 177	82 041	-2 864	5 362	44 535	-39 173	34 499	12 027	22 473	2 483	2 956	-473	36 833	22 523	14 310
Mar	75 444	91 716	-16 271	4 809	27 031	-22 222	36 674	18 140	18 534	3 045	3 339	-294	30 916	43 207	-12 290
Abr	74 714	76 861	-2 147	2 511	25 397	-22 885	34 264	18 197	16 067	4 095	1 725	2 370	33 844	31 543	2 300
Mai	96 860	73 325	23 534	10 525	24 682	-14 157	49 817	14 440	35 377	2 511	3 581	-1 070	34 007	30 623	3 384
Jun	80 871	141 492	-60 621	4 559	20 937	-16 379	39 326	81 243	-41 917	3 721	979	2 742	33 266	38 333	-5 067
Jul	100 454	113 649	-13 195	3 033	28 459	-25 425	57 544	49 643	7 901	3 012	3 621	-609	36 864	31 926	4 939
Ago	82 801	75 054	7 747	5 218	23 073	-17 855	33 889	25 027	8 862	2 262	3 194	-933	41 432	23 760	17 672
Set	85 048	78 261	6 787	9 111	21 265	-12 154	41 398	24 417	16 981	2 218	2 848	-630	32 321	29 731	2 590
Out	112 540	146 656	-34 116	16 184	42 116	-25 932	49 824	62 532	-12 708	3 276	3 502	-226	43 256	38 506	4 749
Nov	85 608	81 915	3 693	9 322	15 521	-6 199	37 594	35 587	2 007	3 715	1 934	1 781	34 977	28 873	6 104
Dez	160 659	124 628	36 031	63 668	68 171	-4 503	48 323	20 739	27 583	4 590	1 742	2 847	44 079	33 975	10 103
	1=4+7+10+13	2=5+8+11+14	3=1-2	4	5	6=4-5	7	8	9=7-8	10	11	12=10-11	13	14	15=13-14
	Credit	Debit	Balance	Credit	Debit	Balance	Credit	Debit	Balance	Credit	Debit	Balance	Credit	Debit	Balance
	Total			Acquisition and use of royalties and license fees[2]			Technical assistance services			Research and development services			Other technical services		

(1) De acordo com a metodologia da OCDE incorpora rubricas da Balança corrente e da Balança de capital. / According to OECD methodologies includes Current and Capital accounts items.
(2) As séries de "Direitos de aquisição e utilização de patentes, marcas e direitos similares" reflectem uma revisão das anteriores séries de "Direitos de utilização e propriedade industrial", efectuada desde 1996, procurando traduzir com maior fiabilidade as transacções associadas a direitos de utilização de tecnologia e uma maior adequação à metodologia preconizada pela OCDE nesta matéria./ The series of "Acquisition and use of Royalties and license fees" replace the former series "Royalties and license fees and industrial property", reviewed since 1996, increasing the reliability of the transactions associated with royalties and license fees of technology and reflecting a better adequacy to the OECD methodologies in this framework.

C.2 Balança financeira

C.2 Financial account

C.2.0 BALANÇA FINANCEIRA[a][b]
Valores líquidos

FINANCIAL ACCOUNT[a][b]
Net figures

Fonte / Source: Banco de Portugal

10^6 euros

		Séries no Quadro/ Coluna	2005	2006	2007	Jan-Dez 2007	Jan-Dez 2008		
		1	2	3	4	5	6		
1	Balança Financeira	C.2.1/1	13 062.1	13 312.6	14 683.9	14 683.9	18 174.6	Financial account	1
2	Investimento directo[1]	C.2.1/2	1 462.4	3 454.7	-427.6	-427.6	1 656.7	Direct investment[1]	2
3	Investimento de Portugal no exterior	C.2.1/3(*)	-1 697.5	-5 556.7	-4 542.4	-4 542.4	-1 580.6	Portuguese investment abroad	3
4	Outras instituições financeiras monetárias[2]	C.2.2.2/27(**)	-395.6	-369.3	-410.6	-410.6	-21.0	Other monetary financial institutions[2]	4
5	Outros sectores residentes	(*)-(**)	-1 301.9	-5 187.4	-4 131.8	-4 131.8	-1 559.6	Other resident sectors	5
6	Investimento do exterior em Portugal	C.2.1/4(x)	3 159.8	9 011.4	4 114.8	4 114.8	3 237.2	Foreign investment in Portugal	6
7	Outras instituições financeiras monetárias	C.2.3.2/27(y)	-1.6	386.6	486.5	486.5	290.0	Other monetary financial institutions	7
8	Outros sectores residentes	(X)-(y)	3 161.5	8 624.8	3 628.3	3 628.3	2 947.3	Other resident sectors	8
9	Investimento de carteira	C.2.1/5	-1 191.0	2 600.3	9 404.4	9 404.4	13 475.2	Portfolio investment	9
10	Activos	C.2.1/6	-15 974.5	-7 865.9	-8 871.3	-8 871.3	-11 934.9	Assets	10
11	Acções e outras participações	C.2.4.1/6+9	-1 519.6	-3 188.7	-1 803.1	-1 803.1	-769.9	Shares and other equity	11
12	Autoridades Monetárias[2]	C.2.4.2/6	0.0	0.0	0.0	0.0	0.0	Monetary Authorities[2]	12
13	Administrações Públicas[2]	C.2.4.3/6+9	388.9	39.4	-90.0	-90.0	-1 047.1	General Government[2]	13
14	Outras instituições financeiras monetárias	C.2.4.4/6+9	-589.2	-545.4	-191.0	-191.0	-279.0	Other monetary financial institutions	14
15	Outros sectores residentes	C.2.4.5/6+9	-1 319.4	-2 682.7	-1 522.1	-1 522.1	556.2	Other resident sectors	15
16	Obrigações e outros títulos de dívida de longo prazo	C.2.4.1/12	-11 703.4	-7 769.5	-9 533.4	-9 533.4	-11 597.0	Long- term debt securities	16
17	Autoridades Monetárias	C.2.4.2/9	1 217.0	-3 266.4	-389.3	-389.3	-5 197.0	Monetary Authorities	17
18	Administrações Públicas	C.2.4.3/9	-511.1	-343.5	-162.1	-162.1	659.9	General Government	18
19	Outras instituições financeiras monetárias	C.2.4.4/12	-2 636.8	4 329.8	-4 640.1	-4 640.1	-13 189.1	Other monetary financial institutions	19
20	Outros sectores residentes	C.2.4.5/12	-9 772.6	-8 489.4	-4 341.9	-4 341.9	6 129.2	Other resident sectors	20
21	Títulos de dívida de curto prazo	C.2.4.1/15	-2 751.5	3 092.4	2 465.2	2 465.2	432.0	Short- term debt securities	21
22	Autoridades Monetárias	C.2.4.2/12	-2 229.5	3 394.2	1 426.3	1 426.3	1 356.0	Monetary Authorities	22
23	Administrações Públicas	C.2.4.3/15	-1.9	0.0	-0.5	-0.5	114.0	General Government	23
24	Outras instituições financeiras monetárias	C.2.4.4/15	-86.0	-570.3	336.7	336.7	-668.7	Other monetary financial institutions	24
25	Outros sectores residentes	C.2.4.5/15	-434.1	268.5	702.7	702.7	-369.3	Other resident sectors	25
26	Passivos	C.2.1/7	14 783.5	10 466.1	18 275.7	18 275.7	25 410.1	Liabilities	26
27	Acções e outras participações	C.2.5.1/6+9	4 636.0	2 933.5	-518.3	-518.3	4 989.5	Shares and other equity	27
28	Outras instituições financeiras monetárias	C.2.5.3/6+9	635.6	499.3	-151.2	-151.2	697.5	Other monetary financial institutions	28
29	Outros sectores residentes	C.2.5.4/6+9	4 000.4	2 434.2	-367.1	-367.1	4 292.0	Other resident sectors	29
30	Obrigações e outros títulos de dívida de longo prazo	C.2.5.1/12	5 908.0	11 912.5	17 356.3	17 356.3	14 692.9	Long- term debt securities	30
31	Autoridades Monetárias		0.0	0.0	0.0	0.0	0.0	Monetary Authorities	31
32	Administrações Públicas	C.2.5.2/6	8 120.2	7 073.7	1 973.1	1 973.1	4 844.5	General Government	32
33	Outras instituições financeiras monetárias	C.2.5.3/12	-5 293.5	927.3	11 974.1	11 974.1	10 136.3	Other monetary financial institutions	33
34	Outros sectores residentes	C.2.5.4/12	3 081.3	3 911.5	3 409.1	3 409.1	-287.9	Other resident sectors	34
35	Títulos de dívida de curto prazo	C.2.5.1/15	4 239.6	-4 379.9	1 437.7	1 437.7	5 727.8	Short- term debt securities	35
36	Autoridades Monetárias		0.0	0.0	0.0	0.0	0.0	Monetary Authorities	36
37	Administrações Públicas	C.2.5.2/9	2 986.8	-3 594.5	1 001.0	1 001.0	4 828.2	General Government	37
38	Outras instituições financeiras monetárias	C.2.5.3/15	-936.1	-13.7	328.0	328.0	987.5	Other monetary financial institutions	38
39	Outros sectores residentes	C.2.5.4/15	2 188.9	-771.7	108.7	108.7	-87.9	Other resident sectors	39
40	Derivados financeiros	C.2.1/8	-164.3	-219.9	681.2	681.2	709.4	Financial derivatives	40
41	Autoridades Monetárias	C.2.6/3+4	2.2	0.1	-0.3	-0.3	-2.7	Monetary Authorities	41
42	Administrações Públicas	C.2.6/5+6	-28.9	-117.6	219.4	219.4	340.3	General Government	42
43	Outras instituições financeiras monetárias	C.2.6/7+8	-110.2	-252.5	351.8	351.8	192.4	Other monetary financial institutions	43
44	Outros sectores residentes	C.2.6/9+10	-27.4	150.2	110.2	110.2	179.5	Other resident sectors	44
45	Outro investimento	C.2.1/9	11 524.4	5 558.1	4 313.1	4 313.1	2 412.2	Other investment	45
46	Activos	C.2.1/10	-844.8	-13 663.1	-11 767.8	-11 767.8	11 308.8	Assets	46
47	Autoridades Monetárias	C.2.7.1/3	-575.6	-1 078.7	-1 799.5	-1 799.5	4 054.8	Monetary Authorities	47
48	Administrações Públicas	C.2.7.1/5	-98.0	104.6	526.9	526.9	-47.8	General Government	48
49	Outras instituições financeiras monetárias	C.2.7.1/7	-927.9	-10 146.3	-6 798.5	-6 798.5	8 520.1	Other monetary financial institutions	49
50	Outros sectores residentes	C.2.7.1/9	756.7	-2 542.6	-3 696.7	-3 696.7	-1 218.3	Other resident sectors	50
51	Passivos	C.2.1/11	12 369.1	19 221.2	16 080.9	16 080.9	-8 896.6	Liabilities	51
52	Autoridades Monetárias	C.2.7.1/4	4 128.0	-6 025.2	-489.1	-489.1	12 746.9	Monetary Authorities	52
53	Administrações Públicas	C.2.7.1/6	-566.7	54.1	1 092.0	1 092.0	-1 958.9	General Government	53
54	Outras instituições financeiras monetárias	C.2.7.1/8	7 603.2	25 091.0	15 034.2	15 034.2	-18 458.2	Other monetary financial institutions	54
55	Outros sectores residentes	C.2.7.1/10	1 204.5	101.2	443.9	443.9	-1 226.4	Other resident sectors	55
56	Activos de reserva[3]	C.2.1/12	1 430.7	1 919.5	712.8	712.8	-78.9	Reserve assets[3]	56
57	Ouro monetário	C.2.8/2	516.3	564.3	0.1	0.1	0.3	Monetary gold	57
58	Direitos de saque especiais	C.2.8/3	-9.3	-3.3	1.3	1.3	-6.6	Special drawing rights	58
59	Posição de reserva no FMI	C.2.8/4	159.4	78.5	24.6	24.6	-60.7	Reserve position in the IMF	59
60	Activos cambiais	C.2.8/5	764.2	1 279.9	686.9	686.9	-11.9	Foreign exchange	60
61	Outros activos	C.2.8/9	0.0	0.0	0.0	0.0	0.0	Other assets	61
		1	2	3	4	5	6		
		Series in Table/ Column	2005	2006	2007	Jan-Dec 2007	Jan-Dec 2008		

(1) Inclui investimento imobiliário. / Includes real estate investment.
(2) Sobre o conteúdo, ver notas no fim da publicação. / For information on coverage see notes at the end of this publication.
(3) A partir de Janeiro de 1999 são considerados activos de reserva apenas os activos do Banco de Portugal face a não residentes da área do euro e denominados em moedas de países fora desta área, havendo lugar a uma quebra de série. / From January 1999 onwards reserve assets include only Banco de Portugal claims on non-euro area residents denominated in non-euro area currencies, thus implying a break in the series .

C.2.1 BALANÇA FINANCEIRA[(a)(b)]

Principais componentes
Valores líquidos

FINANCIAL ACCOUNT[(a)(b)]

Main items
Net figures

Fonte / Source: Banco de Portugal

10^3 euros

	Total	Investimento directo[(1)]						Investimento de carteira			Derivados financeiros	Outro investimento			Activos de reserva
		Total[(2)]	De Portugal no exterior	Do exterior em Portugal	do qual: excluindo empresas localizadas nas Zonas Francas da Madeira e dos Açores			Total[(2)]	Activos	Passivos		Total[(2)]	Activos	Passivos	
					Total	De Portugal no exterior	Do exterior em Portugal								
	1=2+8+11+12+15	2=3+4	3	4	5=6+7	6	7	8=9+10	9	10	11	12=13+14	13	14	15
06	13 312 599	3 454 699	-5 556 665	9 011 365	2 352 435	-4 129 351	6 481 787	2 600 262	-7 865 874	10 466 135	-219 888	5 558 052	-13 663 101	19 221 154	1 919 473
07	14 683 899	-427 579	-4 542 393	4 114 814	-205 562	-4 272 475	4 066 913	9 404 406	-8 871 318	18 275 724	681 167	4 313 074	-11 767 815	16 080 888	712 831
08	18 174 555	1 656 662	-1 580 580	3 237 243	2 393 731	-746 982	3 140 713	13 475 203	-11 934 929	25 410 132	709 445	2 412 183	11 308 777	-8 896 594	-78 939
07 Jul	550 596	-118 883	-564 717	445 834	-66 701	-569 495	502 794	3 750 656	890 569	2 860 086	8 110	-3 585 270	-2 609 557	-975 713	495 984
Ago	1 858 814	328 132	65 390	262 742	422 184	169 538	252 646	-1 004 469	1 096 522	-2 100 990	14 527	2 397 693	-2 654 733	5 052 426	122 931
Set	1 136 657	129 290	-386 321	515 611	198 566	-312 889	511 455	-888 565	-55 218	-833 347	322 726	1 633 866	-358 155	1 992 022	-60 660
Out	1 173 629	-407 398	-792 213	384 815	-342 175	-686 058	343 883	3 375 496	-844 742	4 220 237	144 898	-2 169 894	-4 214 428	2 044 534	230 527
Nov	2 182 174	162 375	-390 619	552 993	207 342	-338 574	545 916	-432 630	-509 524	76 894	24 677	2 557 965	939 387	1 618 578	-130 211
Dez	-259 284	-737 944	-218 974	-518 970	-651 922	-123 574	-528 348	-1 789 993	-2 036 391	246 398	-134 119	2 539 105	5 108 789	-2 569 684	-136 333
08 Jan	1 545 661	448 658	-277 471	726 129	483 694	-245 880	729 573	-1 081 586	278 735	-1 360 321	144 951	1 974 041	-3 223 444	5 197 485	59 597
Fev	1 630 994	-227 235	-528 414	301 179	-150 134	-444 728	294 594	1 252 180	622 424	629 755	46 122	762 486	-3 294 654	4 057 139	-202 558
Mar	1 166 691	268 025	-134 930	402 955	328 081	-32 381	360 462	1 482 467	-627 598	2 110 065	270 206	-839 392	4 731 930	-5 571 322	-14 615
Abr	1 533 893	-173 299	-125 918	-47 381	-89 909	-45 077	-44 831	3 404 491	-18 427	3 422 918	-312 457	-1 325 910	-2 820 032	1 494 122	-58 932
Mai	1 837 552	134 638	-129 784	264 422	202 964	-56 042	259 006	4 204 267	-837 914	5 042 181	-15 638	-2 490 628	-3 317 944	827 316	4 912
Jun	1 167 872	435 699	302 946	132 753	525 578	405 286	120 292	-462 014	-2 691 450	2 229 436	45 771	1 125 674	1 819 943	-694 269	22 741
Jul	1 112 540	381 080	-276 208	657 289	412 362	-196 849	609 211	1 251 332	-44 140	1 295 472	-24 649	-407 031	-5 489 949	5 082 918	-88 193
Ago	1 595 544	-351 160	-321 092	-30 069	-269 784	-238 733	-31 051	1 397 127	-692 046	2 089 172	-112 014	680 979	3 566 435	-2 885 456	-19 388
Set	1 473 893	225 607	-150 450	376 057	297 685	-72 110	369 795	2 033 661	-174 611	2 208 271	60 715	-1 007 805	3 875 152	-4 882 957	161 715
Out	1 874 129	-27 383	-393 297	365 914	35 327	-326 303	361 630	492 226	22 926	469 300	630 381	951 670	5 603 944	-4 652 274	-172 765
Nov	1 873 738	-66 811	-157 357	90 546	-47 718	-130 930	83 212	1 551 590	-3 684 329	5 235 919	146 482	160 048	3 317 319	-3 157 271	82 429
Dez	1 362 048	608 843	611 394	-2 551	665 586	636 765	28 821	-2 050 538	-4 088 501	2 037 963	-170 425	2 828 051	6 540 077	-3 712 026	146 117

	1=2+8+11+12+15	2=3+4	3	4	5=6+7	6	7	8=9+10	9	10	11	12=13+14	13	14	15
	Total	Total[(2)]	Portuguese investment abroad	Foreign investment in Portugal	Total	Portuguese investment abroad	Foreign investment in Portugal	Total[(2)]	Assets	Liabilities	Financial derivatives	Total[(2)]	Assets	Liabilities	Reserve assets
					of which: excluding corporations located in the Madeira and Azores off-shores										
		Direct investment[(1)]						Portfolio investment				Other investment			

(1) Inclui investimento imobiliário. / Includes real estate investment.
(2) A análise destas rubricas em termos líquidos é particularmente relevante quando ocorram operações que se compensam em termos de activo e passivo, caso em que apenas os valores líquidos explicitarão adequadamente a situação verificada. (Ver nota (b) no fim da publicação). / The analysis of these items in net terms is particularly relevant when there are transactions affecting both assets and liabilities. In these cases, only net figures will appropriately express the correct result. (See note (b) at the end of this publication).

C.2.2.1 INVESTIMENTO DIRECTO DE PORTUGAL NO EXTERIOR (continua)

Por tipo de operação

PORTUGUESE DIRECT INVESTMENT ABROAD (to be continued)

By type of operation

Fonte / Source: Banco de Portugal

10^3 euros

	Total			No capital de empresas											
				Total			Constituição de empresas			Aumento de capital[(1)]			Aquisição de quotas / acções		
	Crédito	Débito	Saldo	Crédito	Débito	Saldo	Crédito	Débito	Saldo	Crédito	Débito	Saldo	Crédito	Débito	Saldo
	1=4+16+19+22+25+28	2=5+17+20+23+26+29	3=1-2	4=7+10+13	5=8+11+14	6=4-5	7	8	9=7-8	10	11	12=10-11	13	14	15=13-14
06	4 267 102	9 823 767	-5 556 665	1 673 582	5 572 990	-3 899 409	6 786	172 736	-165 950	687 369	2 999 188	-2 311 819	979 426	2 401 066	-1 421 640
07	7 794 265	12 336 658	-4 542 393	4 546 668	5 824 414	-1 277 745	273 453	246 544	26 908	753 396	3 511 385	-2 757 989	3 519 819	2 066 484	1 453 335
08	7 591 580	9 172 160	-1 580 580	2 560 262	3 513 757	-953 495	175 615	285 384	-109 769	234 422	1 876 894	-1 642 472	2 150 225	1 351 478	798 746
07 Jul	363 402	928 119	-564 717	207 047	530 639	-323 593	72 861	64 686	8 175	0	231 471	-231 471	134 186	234 482	-100 297
Ago	1 314 038	1 248 648	65 390	904 652	633 511	271 141	21 911	20 620	1 292	5 725	516 762	-511 037	877 016	96 129	780 887
Set	203 277	589 598	-386 321	62 434	178 686	-116 252	9 752	44 761	-35 009	0	59 859	-59 859	52 682	74 066	-21 384
Out	223 562	1 015 775	-792 213	89 914	231 131	-141 217	19 852	17 071	2 781	250	182 489	-182 239	69 812	31 571	38 241
Nov	209 214	599 833	-390 619	92 478	238 088	-145 609	21 231	9 463	11 768	0	187 269	-187 269	71 247	41 356	29 891
Dez	2 281 583	2 500 556	-218 974	2 041 049	1 856 199	184 851	11 800	8 612	3 188	598	1 280 536	-1 279 938	2 028 652	567 051	1 461 601
08 Jan	731 802	1 009 273	-277 471	123 326	440 989	-317 663	10 504	12 910	-2 406	6 282	373 822	-367 540	106 539	54 257	52 283
Fev	172 101	700 515	-528 414	42 569	142 846	-100 277	7 656	18 822	-11 166	0	51 298	-51 298	34 913	72 727	-37 814
Mar	727 376	862 306	-134 930	255 346	389 327	-133 981	3 263	5 389	-2 126	202 498	310 530	-108 032	49 585	73 408	-23 823
Abr	544 471	670 389	-125 918	165 439	435 157	-269 717	15 016	12 576	2 440	0	117 193	-117 193	150 423	305 388	-154 965
Mai	265 187	394 970	-129 784	132 778	92 027	40 751	18 085	14 624	3 461	23 617	45 371	-21 754	91 076	32 032	59 044
Jun	783 115	480 169	302 946	446 260	168 293	277 968	11 880	10 004	1 876	468	106 004	-105 536	433 912	52 285	381 627
Jul	328 718	604 926	-276 208	82 021	148 026	-66 005	6 257	6 894	-637	229	70 842	-70 613	75 535	70 290	5 245
Ago	796 177	1 117 269	-321 092	140 247	809 365	-669 117	27 550	25 112	2 438	0	619 422	-619 422	112 698	164 830	-52 133
Set	1 000 380	1 150 830	-150 450	232 689	257 381	-24 691	19 048	119 986	-100 938	324	60 664	-60 340	213 318	76 731	136 587
Out	393 861	787 159	-393 297	240 860	273 712	-32 852	21 813	19 766	2 047	65	74 854	-74 789	218 982	179 092	39 890
Nov	277 871	435 228	-157 357	87 570	101 659	-14 089	7 566	16 088	-8 522	196	19 619	-19 423	79 809	65 953	13 856
Dez	1 570 521	959 126	611 394	611 156	254 975	356 181	26 978	23 215	3 763	743	27 275	-26 532	583 435	204 485	378 949

	1=4+16+19+22+25+28	2=5+17+20+23+26+29	3=1-2	4=7+10+13	5=8+11+14	6=4-5	7	8	9=7-8	10	11	12=10-11	13	14	15=13-14
	Credit	Debit	Balance	Credit	Debit	Balance	Credit	Debit	Balance	Credit	Debit	Balance	Credit	Debit	Balance
	Total			Total			Establishment of new companies			Equity increases[(1)]			Total / partial purchase of establishments		
				Equity capital											

C.2.2.1 INVESTIMENTO DIRECTO DE PORTUGAL NO EXTERIOR (continuação)

Por tipo de operação

PORTUGUESE DIRECT INVESTMENT ABROAD (continued)

By type of operation

Fonte / Source: Banco de Portugal

10^3 euros

	Lucros reinvestidos[2]			Créditos, empréstimos e suprimentos						Operações sobre imóveis[3]			Outros		
				de longo prazo			de curto prazo								
	Crédito	Débito	Saldo	Crédito	Débito	Saldo	Crédito	Débito	Saldo	Crédito	Débito	Saldo	Crédito	Débito	Saldo
	16	17	18=16-17	19	20	21=19-20	22	23	24=22-23	25	26	27=25-26	28	29	30=28-29
06	771 060	1 716 195	-945 134	1 589 863	2 267 047	-677 184	219 574	87 095	132 479	11 065	60 719	-49 655	1 958	119 720	-117 762
07	587 076	1 714 421	-1 127 345	2 556 772	4 523 618	-1 966 846	77 473	100 425	-22 952	20 647	34 747	-14 100	5 628	139 033	-133 405
08	659 975	1 790 933	-1 130 958	4 233 739	3 519 326	714 413	128 711	160 464	-31 754	8 831	26 514	-17 684	62	161 165	-161 103
07 Jul	22 534	129 677	-107 143	121 008	251 533	-130 525	0	1 875	-1 875	7 192	4 028	3 163	5 622	10 367	-4 745
Ago	21 243	138 362	-117 119	387 488	457 611	-70 122	0	350	-350	655	2 483	-1 828	0	16 331	-16 331
Set	20 022	147 088	-127 066	118 631	246 382	-127 751	878	417	461	1 312	2 168	-856	0	14 857	-14 857
Out	61 787	114 986	-53 199	65 914	635 364	-569 451	4 089	9 068	-4 980	1 858	5 071	-3 213	0	20 154	-20 154
Nov	17 531	216 481	-198 950	69 524	123 466	-53 942	29 300	5 579	23 721	381	2 674	-2 293	0	13 546	-13 546
Dez	48 470	117 442	-68 971	190 148	460 018	-269 870	1 080	51 700	-50 620	836	1 703	-867	0	13 496	-13 496
08 Jan	19 848	161 387	-141 539	588 311	387 996	200 315	17	5 581	-5 564	295	2 712	-2 417	5	10 609	-10 604
Fev	19 917	160 471	-140 554	108 483	276 420	-167 937	1 034	101 339	-100 305	86	1 676	-1 590	12	17 763	-17 751
Mar	19 174	184 434	-165 260	347 114	257 174	89 940	105 019	8 482	96 537	700	2 221	-1 521	23	20 668	-20 645
Abr	30 649	127 865	-97 216	329 856	82 953	246 902	18 040	3 053	14 987	464	1 986	-1 522	23	19 375	-19 352
Mai	19 453	175 619	-156 166	111 563	92 952	18 611	1 000	7 132	-6 132	393	2 856	-2 463	0	24 384	-24 384
Jun	50 481	119 864	-69 384	285 837	167 925	117 913	0	3 308	-3 308	537	2 629	-2 092	0	18 150	-18 150
Jul	97 082	112 511	-15 429	148 805	339 314	-190 509	0	3 539	-3 539	811	1 536	-726	0	0	0
Ago	19 680	176 702	-157 022	631 969	120 076	511 892	3 161	4 668	-1 507	1 120	1 789	-669	0	4 669	-4 669
Set	19 780	173 946	-154 166	746 852	686 061	60 790	153	19 629	-19 476	906	3 156	-2 250	0	10 656	-10 656
Out	21 802	144 907	-123 106	129 119	355 316	-226 197	170	1 397	-1 227	1 910	2 556	-645	0	9 270	-9 270
Nov	20 926	151 261	-130 335	168 431	169 330	-899	0	1 562	-1 562	944	1 545	-601	0	9 871	-9 871
Dez	321 184	101 965	219 219	637 400	583 809	53 591	116	774	-658	665	1 852	-1 187	0	15 751	-15 751

	16	17	18=16-17	19	20	21=19-20	22	23	24=22-23	25	26	27=25-26	28	29	30=28-29
	Credit	Debit	Balance	Credit	Debit	Balance	Credit	Debit	Balance	Credit	Debit	Balance	Credit	Debit	Balance
	Reinvested earnings[2]			Long-term			Short-term			Real estate[3]			Other		
				Loans and borrowings											

(1) Inclui as prestações suplementares de capital. / Includes additional instalments.
(2) Estimativa mensal calculada pelo Banco de Portugal com base nos últimos dados anuais disponíveis obtidos através dos Inquéritos ao Investimento Directo. / Estimated monthly by Banco de Portugal based on the available annual figures obtained from the Direct Investment Surveys.
(3) Inclui as operações de investimento imobiliário realizadas por particulares. / Includes real estate investment made by private individuals.

C.2.2.2 INVESTIMENTO DIRECTO DE PORTUGAL NO EXTERIOR (continua)

Por sector de actividade da empresa residente

PORTUGUESE DIRECT INVESTMENT ABROAD (to be continued)

By economic activity of the resident company

Fonte / Source: Banco de Portugal

10^3 euros

	Total			Agricultura, caça, silvicultura e pesca			Indústrias extractivas			Indústrias transformadoras		
	Crédito	Débito	Saldo	Crédito	Débito	Saldo	Crédito	Débito	Saldo	Crédito	Débito	Saldo
	1=4+7+10+13+16+19 +22+25+28+31+34	2=5+8+11+14+17+20 +23+26+29+32+35	3=1-2	4	5	6=4-5	7	8	9=7-8	10	11	12=10-11
06	4 267 102	9 823 767	-5 556 665	1 116	662	453	0	0	0	139 938	237 321	-97 383
07	7 794 265	12 336 658	-4 542 393	818	1 192	-374	745	1 000	-255	516 832	742 737	-225 906
08	7 591 580	9 172 160	-1 580 580	4 010	8 899	-4 888	0	0	0	159 582	678 726	-519 144
07 Jul	363 402	928 119	-564 717	29	459	-430	0	0	0	43 606	9 223	34 383
Ago	1 314 038	1 248 648	65 390	29	4	25	0	0	0	4 125	10 836	-6 712
Set	203 277	589 598	-386 321	204	203	1	0	0	0	13 601	8 764	4 837
Out	223 562	1 015 775	-792 213	29	64	-35	0	0	0	21 481	6 941	14 540
Nov	209 214	599 833	-390 619	29	50	-21	0	0	0	24 492	20 778	3 714
Dez	2 281 583	2 500 556	-218 974	212	26	187	0	0	0	22 134	86 070	-63 936
08 Jan	731 802	1 009 273	-277 471	47	2 011	-1 964	0	0	0	7 391	64 837	-57 446
Fev	172 101	700 515	-528 414	64	4	60	0	0	0	7 756	27 363	-19 607
Mar	727 376	862 306	-134 930	30	4	26	0	0	0	13 001	135 618	-122 618
Abr	544 471	670 389	-125 918	218	4	214	0	0	0	6 912	19 046	-12 134
Mai	265 187	394 970	-129 784	30	555	-525	0	0	0	17 035	9 973	7 062
Jun	783 115	480 169	302 946	30	134	-104	0	0	0	15 751	7 567	8 184
Jul	328 718	604 926	-276 208	580	12	568	0	0	0	19 424	38 457	-19 033
Ago	796 177	1 117 269	-321 092	2 816	3 587	-771	0	0	0	14 167	14 420	-253
Set	1 000 380	1 150 830	-150 450	104	2 445	-2 340	0	0	0	10 957	29 749	-18 792
Out	393 861	787 159	-393 297	30	4	26	0	0	0	16 899	147 729	-130 829
Nov	277 871	435 228	-157 357	30	54	-24	0	0	0	5 111	14 573	-9 462
Dez	1 570 521	959 126	611 394	30	84	-54	0	0	0	25 180	169 394	-144 215

	1=4+7+10+13+16+19 +22+25+28+31+34	2=5+8+11+14+17+20 +23+26+29+32+35	3=1-2	4	5	6=4-5	7	8	9=7-8	10	11	12=10-11
	Credit	Debit	Balance	Credit	Debit	Balance	Credit	Debit	Balance	Credit	Debit	Balance
	Total			Agriculture, hunting, forestry and fishing			Mining and quarrying			Manufacturing		

C.2.2.2 INVESTIMENTO DIRECTO DE PORTUGAL NO EXTERIOR (continua)

Por sector de actividade da empresa residente

PORTUGUESE DIRECT INVESTMENT ABROAD (to be continued)

By economic activity of the resident company

Fonte / Source: Banco de Portugal

10^3 euros

	Produção e distribuição de electricidade, gás e água			Construção			Comércio por grosso e a retalho, reparações, alojamento e restauração			Transportes, armazenagem e comunicações		
	Crédito	Débito	Saldo	Crédito	Débito	Saldo	Crédito	Débito	Saldo	Crédito	Débito	Saldo
	13	14	15=13-14	16	17	18=16-17	19	20	21=19-20	22	23	24=22-23
06	9 069	8 691	378	209 405	238 468	-29 063	110 368	342 293	-231 925	10 497	7 370	3 126
07	8 582	11 745	-3 163	662 815	259 846	402 969	152 017	325 026	-173 009	31 631	13 470	18 161
08	109 678	21 810	87 868	1 218 517	536 522	681 994	265 759	482 989	-217 230	11 061	28 791	-17 730
07 Jul	98	641	-543	85 380	9 509	75 871	8 939	23 045	-14 106	358	1 046	-688
Ago	96	880	-783	60 888	16 330	44 558	1 816	22 975	-21 159	13 579	317	13 262
Set	93	1 119	-1 026	59 059	41 950	17 109	3 879	23 534	-19 655	32	8 444	-8 412
Out	762	0	762	83 959	33 659	50 301	2 203	41 201	-38 997	4 599	406	4 193
Nov	83	2 847	-2 764	45 197	13 769	31 429	1 083	21 673	-20 591	32	617	-586
Dez	380	0	380	127 676	23 084	104 592	4 088	19 132	-15 045	12 841	317	12 524
08 Jan	92	1 419	-1 327	46 360	26 653	19 707	1 174	21 456	-20 282	32	325	-292
Fev	93	1 393	-1 300	32 339	17 661	14 678	1 245	46 904	-45 659	33	325	-293
Mar	95 146	1 981	93 166	23 670	30 998	-7 328	204 183	34 264	169 919	749	2 258	-1 509
Abr	104	441	-337	65 465	24 646	40 819	5 811	25 482	-19 671	1 905	450	1 454
Mai	89	3 037	-2 948	75 551	30 657	44 894	4 148	43 821	-39 673	233	867	-634
Jun	420	8	412	101 590	64 040	37 550	5 437	38 018	-32 582	32	3 539	-3 507
Jul	1 723	231	1 492	66 671	24 469	42 202	3 433	8 275	-4 842	32	1 520	-1 488
Ago	90	1 764	-1 673	122 162	50 558	71 604	1 267	64 646	-63 380	1 417	412	1 005
Set	4 297	1 695	2 602	195 262	76 838	118 424	8 157	134 506	-126 349	276	683	-407
Out	98	953	-855	208 955	75 271	133 684	2 087	23 812	-21 725	5 944	1 846	4 098
Nov	97	2 284	-2 187	45 011	58 705	-13 693	8 457	18 410	-9 953	375	15 632	-15 257
Dez	7 429	6 604	825	235 479	56 026	179 453	20 361	23 394	-3 033	33	934	-901
	13	14	15=13-14	16	17	18=16-17	19	20	21=19-20	22	23	24=22-23
	Credit	Debit	Balance	Credit	Debit	Balance	Credit	Debit	Balance	Credit	Debit	Balance
	Production and distribution of electricity, gas and water			Construction			Wholesale and retail trade, repairs, hotels and restaurants			Transports, storage and communications		

C.2.2.2 INVESTIMENTO DIRECTO DE PORTUGAL NO EXTERIOR (continuação)

Por sector de actividade da empresa residente

PORTUGUESE DIRECT INVESTMENT ABROAD (continued)

By economic activity of the resident company

Fonte / Source: Banco de Portugal

10^3 euros

	Actividades financeiras						Actividades imobiliárias, alugueres e serviços prestados às empresas			Outras actividades		
	Intermediação monetária			Outras actividades financeiras								
	Crédito	Débito	Saldo	Crédito	Débito	Saldo	Crédito	Débito	Saldo	Crédito	Débito	Saldo
	25	26	27=25-26	28	29	30=28-29	31	32	33=31-32	34	35	36=34-35
06	532 766	902 051	-369 285	42 335	1 379 526	-1 337 191	3 155 511	6 496 597	-3 341 086	56 098	210 787	-154 689
07	91 596	502 239	-410 642	746 131	721 480	24 651	5 410 155	9 476 201	-4 066 045	172 944	281 723	-108 779
08	774 333	795 322	-20 989	31 156	134 220	-103 064	4 878 847	6 321 680	-1 442 834	138 637	163 200	-24 564
07 Jul	4 802	34 216	-29 414	7 776	17 897	-10 121	159 033	754 873	-595 839	53 382	77 210	-23 828
Ago	3 897	36 714	-32 816	660	13 049	-12 390	1 224 932	1 134 491	90 441	4 016	13 051	-9 035
Set	2 996	35 779	-32 784	606	8 648	-8 042	119 231	429 417	-310 186	3 577	31 741	-28 164
Out	9 708	31 285	-21 577	1 034	7 356	-6 321	81 335	876 377	-795 042	18 451	18 487	-36
Nov	2 728	45 140	-42 412	222	9 964	-9 742	98 897	467 726	-368 829	36 451	17 268	19 183
Dez	8 269	32 083	-23 814	729 142	497 684	231 458	1 372 334	1 827 089	-454 755	4 505	15 070	-10 566
08 Jan	2 792	37 224	-34 432	3 786	19 355	-15 569	657 056	818 243	-161 187	13 072	17 749	-4 678
Fev	2 808	37 111	-34 303	1 566	9 901	-8 334	112 918	546 442	-433 524	13 279	13 411	-131
Mar	2 824	40 776	-37 952	10 396	11 795	-1 398	371 641	591 086	-219 445	5 736	13 527	-7 791
Abr	6 443	291 960	-285 517	1 801	10 289	-8 488	448 732	288 502	160 230	7 082	9 569	-2 487
Mai	2 800	39 351	-36 550	1 485	13 818	-12 333	158 750	237 395	-78 644	5 066	15 497	-10 431
Jun	319 206	32 742	286 465	985	9 044	-8 059	333 205	312 106	21 099	6 458	12 969	-6 512
Jul	13 674	30 223	-16 549	1 415	9 069	-7 654	197 773	481 286	-283 514	23 993	11 383	12 610
Ago	2 830	39 651	-36 822	494	10 535	-10 041	645 086	920 798	-275 712	5 849	10 897	-5 048
Set	2 831	39 252	-36 421	510	13 349	-12 839	774 960	838 342	-63 383	3 026	13 972	-10 946
Out	3 882	142 172	-138 290	844	10 908	-10 063	143 976	367 661	-223 685	11 146	16 804	-5 658
Nov	5 012	36 270	-31 258	2 535	8 940	-6 405	179 683	266 873	-87 190	31 560	13 486	18 073
Dez	409 230	28 589	380 641	5 339	7 219	-1 880	855 068	652 946	202 122	12 371	13 935	-1 564
	25	26	27=25-26	28	29	30=28-29	31	32	33=31-32	34	35	36=34-35
	Credit	Debit	Balance	Credit	Debit	Balance	Credit	Debit	Balance	Credit	Debit	Balance
	Monetary intermediation			Other financial intermediation			Real estate, rentals and business activities			Other activities		
	Financial intermediation											

C.2.2.3 INVESTIMENTO DIRECTO DE PORTUGAL NO EXTERIOR
Por zona económica de destino

PORTUGUESE DIRECT INVESTMENT ABROAD
By economic region of destination

Fonte / Source: Banco de Portugal

10^3 euros

	União Europeia						PALOP			Resto do Mundo			Por memória: OCDE		
	Total			dos quais: países pertencentes à área do euro											
	Crédito	Débito	Saldo	Crédito	Débito	Saldo	Crédito	Débito	Saldo	Crédito	Débito	Saldo	Crédito	Débito	Saldo
	1	2	3=1-2	4	5	6=4-5	7	8	9=7-8	10	11	12=10-11	13	14	15=13-14
06	2 587 318	6 231 564	-3 644 246	2 273 115	5 441 549	-3 168 433	286 438	447 468	-161 030	1 393 346	3 144 736	-1 751 390	2 898 428	6 597 593	-3 699 165
07	5 222 199	8 056 319	-2 834 120	3 705 553	6 797 213	-3 091 660	1 300 829	548 546	752 284	1 271 236	3 731 793	-2 460 557	5 356 887	8 648 190	-3 291 303
08	5 040 880	6 332 170	-1 291 290	4 490 570	5 317 208	-826 638	1 474 113	838 715	635 398	1 076 587	2 001 274	-924 687	5 367 541	6 584 615	-1 217 074
07 Jul	177 239	742 673	-565 434	127 989	449 827	-321 838	84 213	36 340	47 872	101 950	149 105	-47 155	228 692	758 175	-529 483
Ago	497 241	1 019 818	-522 578	483 830	936 470	-452 640	792 151	52 669	739 482	24 647	176 160	-151 514	505 186	987 351	-482 165
Set	138 068	360 288	-222 220	134 133	291 416	-157 283	32 338	55 857	-23 519	32 871	173 454	-140 582	149 962	357 249	-207 288
Out	119 578	777 424	-657 846	91 188	743 386	-652 198	68 921	65 768	3 153	35 063	172 583	-137 520	123 565	787 561	-663 995
Nov	137 630	256 693	-119 062	134 327	158 903	-24 576	30 526	56 998	-26 472	41 058	286 143	-245 084	145 776	410 604	-264 828
Dez	2 135 757	1 120 071	1 015 686	943 786	1 012 801	-69 015	101 733	52 200	49 533	44 092	1 328 285	-1 284 193	2 147 986	1 162 763	985 223
08 Jan	602 887	810 412	-207 526	581 078	751 034	-169 956	43 344	52 541	-9 197	85 571	146 320	-60 749	661 586	817 316	-155 730
Fev	121 769	465 372	-343 604	57 808	418 595	-360 787	12 747	53 882	-41 134	37 585	181 261	-143 676	134 248	515 751	-381 503
Mar	655 156	610 955	44 201	612 765	551 104	61 662	17 975	61 977	-44 003	54 246	189 374	-135 128	692 451	655 666	36 784
Abr	375 464	282 240	93 224	337 010	153 167	183 843	59 879	59 095	784	109 128	329 054	-219 927	468 545	292 677	175 868
Mai	121 306	198 843	-77 536	108 045	137 499	-29 454	65 716	70 710	-4 994	78 165	125 418	-47 253	146 679	217 643	-70 963
Jun	295 135	235 523	59 612	263 762	215 030	48 732	108 379	89 634	18 744	379 601	155 011	224 590	346 800	249 089	97 711
Jul	208 477	406 645	-198 168	155 291	339 598	-184 307	53 414	32 496	20 917	66 827	165 785	-98 958	218 216	461 668	-243 452
Ago	651 934	900 028	-248 094	638 222	780 377	-142 155	117 617	70 559	47 058	26 627	146 683	-120 056	645 924	907 623	-261 699
Set	772 939	893 709	-120 769	760 355	825 479	-65 124	186 855	109 877	76 979	40 585	147 245	-106 660	778 493	903 642	-125 149
Out	154 459	442 031	-287 572	139 053	397 909	-258 855	178 863	81 149	97 715	60 539	263 979	-203 440	173 167	460 984	-287 816
Nov	190 521	275 891	-85 371	170 731	243 491	-72 760	45 048	81 672	-36 624	42 302	77 664	-35 362	197 850	288 856	-91 006
Dez	890 834	810 522	80 312	666 451	503 926	162 525	584 275	75 124	509 152	95 412	73 480	21 931	903 582	813 700	89 882
	1	2	3=1-2	4	5	6=4-5	7	8	9=7-8	10	11	12=10-11	13	14	15=13-14
	Credit	Debit	Balance	Credit	Debit	Balance	Credit	Debit	Balance	Credit	Debit	Balance	Credit	Debit	Balance
	Total			of which: euro area countries			PALOP			Rest of the World			Memo item: OECD		
	European Union														

C.2.2.4 INVESTIMENTO DIRECTO DE PORTUGAL NO EXTERIOR
Em países da área do euro

PORTUGUESE DIRECT INVESTMENT ABROAD
In euro area countries

Fonte / Source: Banco de Portugal

10^3 euros

	Alemanha			Espanha			França			Outros		
	Crédito	Débito	Saldo	Crédito	Débito	Saldo	Crédito	Débito	Saldo	Crédito	Débito	Saldo
	1	2	3=1-2	4	5	6=4-5	7	8	9=7-8	10	11	12=10-11
06	16 260	113 194	-96 934	357 932	1 075 332	-717 400	127 377	74 413	52 964	1 771 545	4 178 609	-2 407 064
07	23 056	23 123	-67	1 157 967	1 582 410	-424 444	65 634	95 942	-30 309	2 458 897	5 095 737	-2 636 840
08	17 913	94 225	-76 312	1 503 534	1 460 367	43 167	68 252	341 784	-273 532	2 900 872	3 420 833	-519 961
07 Jul	191	633	-442	78 819	106 042	-27 222	6 948	8 799	-1 851	42 030	334 353	-292 323
Ago	190	6 495	-6 304	303 946	59 325	244 620	2 227	15 414	-13 187	177 467	855 237	-677 770
Set	858	2 423	-1 565	55 570	64 854	-9 284	3 933	8 115	-4 182	73 772	216 024	-142 252
Out	820	970	-149	32 280	127 815	-95 535	5 371	7 043	-1 672	52 716	607 558	-554 842
Nov	2 181	3 210	-1 028	76 400	67 918	8 482	10 587	5 681	4 907	45 157	82 094	-36 937
Dez	10 315	1 031	9 284	149 370	317 588	-168 218	6 821	16 133	-9 312	777 280	678 049	99 231
08 Jan	3 114	5 878	-2 764	30 423	230 030	-199 607	7 307	25 915	-18 608	540 234	489 211	51 023
Fev	194	833	-639	17 364	101 231	-83 868	2 935	128 315	-125 381	37 316	188 216	-150 899
Mar	350	15 603	-15 253	24 803	209 896	-185 093	3 773	30 254	-26 482	583 839	295 350	288 489
Abr	4 475	6 693	-2 217	171 854	52 602	119 252	3 595	28 271	-24 676	157 086	65 602	91 485
Mai	3 068	3 331	-263	45 325	49 576	-4 251	3 163	15 802	-12 639	56 489	68 790	-12 301
Jun	1 471	5 227	-3 755	22 161	61 968	-39 808	2 171	23 794	-21 624	237 960	124 041	113 918
Jul	670	8 313	-7 643	54 918	115 464	-60 546	10 914	27 948	-17 033	88 789	187 873	-99 085
Ago	527	1 099	-572	24 286	69 955	-45 669	3 809	3 147	661	609 601	706 176	-96 575
Set	2 816	23 599	-20 783	651 709	156 884	494 825	10 301	27 568	-17 267	95 529	617 427	-521 898
Out	322	2 990	-2 668	117 902	190 111	-72 210	3 322	18 194	-14 872	17 507	186 613	-169 106
Nov	295	3 321	-3 027	144 252	159 501	-15 248	7 104	6 913	192	19 080	73 756	-54 676
Dez	612	17 338	-16 726	198 537	63 148	135 389	9 859	5 663	4 196	457 442	417 776	39 666
	1	2	3=1-2	4	5	6=4-5	7	8	9=7-8	10	11	12=10-11
	Credit	Debit	Balance	Credit	Debit	Balance	Credit	Debit	Balance	Credit	Debit	Balance
	Germany			Spain			France			Other		

C.2.2.5 INVESTIMENTO DIRECTO DE PORTUGAL NO EXTERIOR
Em países fora da área do euro

PORTUGUESE DIRECT INVESTMENT ABROAD
In non-euro area countries

Fonte / Source: Banco de Portugal

10^3 euros

	Reino Unido			Brasil			Suíça			EUA			Outros		
	Crédito	Débito	Saldo	Crédito	Débito	Saldo	Crédito	Débito	Saldo	Crédito	Débito	Saldo	Crédito	Débito	Saldo
	1	2	3=1-2	4	5	6=4-5	7	8	9=7-8	10	11	12=10-11	13	14	15=13-14
06	62 360	252 820	-190 460	413 609	426 596	-12 987	4 922	25 254	-20 332	70 581	229 033	-158 452	1 442 515	3 448 516	-2 006 001
07	102 049	567 390	-465 341	193 792	567 105	-373 313	10 651	60 712	-50 060	52 202	421 123	-368 922	3 730 018	3 923 115	-193 097
08	236 376	471 424	-235 049	399 020	819 825	-420 805	79 016	39 926	39 090	54 492	142 453	-87 961	2 332 106	2 381 323	-49 218
07 Jul	46 950	250 442	-203 491	37 313	37 485	-172	0	11 398	-11 398	1 255	8 329	-7 074	149 895	170 639	-20 744
Ago	2 317	28 966	-26 649	9 196	50 702	-41 506	4 007	2 261	1 747	1 940	10 176	-8 236	812 748	220 072	592 675
Set	1 547	9 216	-7 668	4 978	62 724	-57 746	127	11 914	-11 786	4 761	14 509	-9 747	57 731	199 820	-142 090
Out	807	9 752	-8 945	4 088	38 061	-33 973	1 015	11 851	-10 836	4 379	6 366	-1 987	122 086	206 360	-84 274
Nov	1 688	6 837	-5 150	17 488	38 597	-21 109	1 080	204	876	6 026	178 273	-172 248	48 606	217 019	-168 412
Dez	13 023	7 732	5 291	4 465	52 135	-47 670	275	4 028	-3 753	4 746	27 773	-23 028	1 315 289	1 396 088	-80 799
08 Jan	13 861	14 233	-373	10 219	37 004	-26 785	55 000	927	54 073	2 633	12 564	-9 931	69 012	193 510	-124 499
Fev	59 031	6 928	52 103	3 946	68 175	-64 229	7 282	712	6 571	7 409	10 383	-2 974	36 625	195 722	-159 097
Mar	36 014	8 616	27 398	6 025	67 446	-61 421	0	6 011	-6 011	1 846	12 896	-11 050	70 726	216 234	-145 508
Abr	29 841	8 925	20 915	3 638	282 368	-278 730	100	1 565	-1 465	6 291	9 908	-3 617	167 592	214 457	-46 865
Mai	8 954	13 466	-4 512	20 367	30 979	-10 612	2 603	7 710	-5 107	1 069	10 913	-9 843	124 149	194 404	-70 255
Jun	8 990	10 897	-1 908	315 170	40 251	274 919	420	2 131	-1 711	2 068	10 499	-8 431	192 704	201 360	-8 656
Jul	3 881	51 072	-47 191	15 995	30 375	-14 381	7 144	6 734	409	1 864	15 498	-13 635	144 544	161 648	-17 104
Ago	3 595	57 656	-54 061	3 915	33 363	-29 448	96	2 277	-2 180	1 014	14 701	-13 687	149 335	228 894	-79 560
Set	11 239	9 579	1 660	7 791	44 063	-36 272	412	4 542	-4 130	2 413	7 535	-5 123	218 170	259 631	-41 461
Out	8 720	11 918	-3 198	1 994	146 269	-144 275	20	5 370	-5 350	17 934	13 614	4 320	226 140	212 079	14 062
Nov	17 290	8 757	8 533	2 168	20 280	-18 112	4 872	1 494	3 378	1 151	11 026	-9 875	81 658	150 180	-68 522
Dez	34 959	269 375	-234 416	7 793	19 252	-11 459	1 067	454	613	8 800	12 917	-4 116	851 451	153 203	698 248
	1	2	3=1-2	4	5	6=4-5	7	8	9=7-8	10	11	12=10-11	13	14	15=13-14
	Credit	Debit	Balance	Credit	Debit	Balance	Credit	Debit	Balance	Credit	Debit	Balance	Credit	Debit	Balance
	United Kingdom			Brazil			Switzerland			USA			Other		

C.2.3.1 INVESTIMENTO DIRECTO DO EXTERIOR EM PORTUGAL (continua)
Por tipo de operação

FOREIGN DIRECT INVESTMENT IN PORTUGAL (to be continued)
By type of operation

Fonte / Source: Banco de Portugal

10^3 euros

	Total			No capital de empresas											
				Total			Constituição de empresas			Aumento de capital[1]			Aquisição de quotas / acções		
	Crédito	Débito	Saldo	Crédito	Débito	Saldo	Crédito	Débito	Saldo	Crédito	Débito	Saldo	Crédito	Débito	Saldo
	1=4+16+19+22 +25+28	2=5+17+20+23 +26+29	3=1-2	4=7+10+13	5=8+11+14	6=4-5	7	8	9=7-8	10	11	12=10-11	13	14	15=13-14
06	32 791 417	23 780 052	9 011 365	7 048 713	2 598 592	4 450 121	14 719	2 132	12 587	3 508 002	372 190	3 135 812	3 525 992	2 224 270	1 301 722
07	30 053 810	25 938 996	4 114 814	2 883 749	2 228 024	655 725	48 165	3 268	44 896	716 411	216 265	500 145	2 119 174	2 008 491	110 683
08	30 793 744	27 556 502	3 237 243	1 667 056	1 160 673	506 383	223 388	2 696	220 691	799 296	307 169	492 127	644 372	850 807	-206 435
07 Jul	2 461 835	2 016 001	445 834	199 805	177 176	22 628	6 185	0	6 185	158 997	111 480	47 517	34 623	65 697	-31 074
Ago	2 096 166	1 833 424	262 742	124 397	16 379	108 018	376	89	287	56 670	593	56 077	67 351	15 697	51 653
Set	2 561 181	2 045 571	515 611	60 341	30 309	30 032	1 542	22	1 520	42 023	3 243	38 780	16 776	27 044	-10 268
Out	2 334 078	1 949 263	384 815	250 875	19 941	230 934	7 136	0	7 136	52 753	1 139	51 614	190 987	18 802	172 185
Nov	2 599 860	2 046 867	552 993	36 322	98 811	-62 489	3 312	0	3 312	28 104	21 272	6 832	4 907	77 540	-72 633
Dez	2 528 479	3 047 449	-518 970	211 059	680 736	-469 677	694	0	694	54 135	5 637	48 498	156 230	675 099	-518 870
08 Jan	3 209 586	2 483 456	726 129	114 162	49 149	65 013	25 918	26	25 892	38 142	340	37 802	50 102	48 783	1 319
Fev	2 120 457	1 819 278	301 179	85 835	62 367	23 468	2 954	0	2 954	41 512	11 774	29 738	41 368	50 593	-9 224
Mar	2 222 970	1 820 015	402 955	188 503	18 605	169 898	2 322	1	2 321	74 433	10 989	63 444	111 748	7 616	104 132
Abr	2 297 864	2 345 245	-47 381	70 980	142 119	-71 138	1 852	555	1 297	24 651	51 099	-26 448	44 477	90 464	-45 987
Mai	2 498 691	2 234 269	264 422	100 466	131 013	-30 547	14 672	45	14 627	58 845	67 093	-8 248	26 949	63 875	-36 927
Jun	2 704 337	2 571 585	132 753	211 608	259 436	-47 828	144	0	144	191 318	33 076	158 243	20 146	226 361	-206 214
Jul	2 798 843	2 141 554	657 289	152 438	57 714	94 724	42 630	1 615	41 014	73 266	23 163	50 103	36 542	32 936	3 606
Ago	2 092 342	2 122 411	-30 069	50 070	170	49 901	648	0	648	38 352	170	38 183	11 070	0	11 070
Set	2 424 176	2 048 120	376 057	59 487	36 764	22 722	180	0	180	21 527	22 339	-813	37 780	14 425	23 355
Out	2 689 636	2 323 722	365 914	97 187	48 058	49 129	10 090	36	10 054	36 387	39 187	-2 800	50 711	8 835	41 876
Nov	2 670 259	2 579 713	90 546	155 017	285 899	-130 882	121 361	0	121 361	27 787	16 620	11 167	5 869	269 279	-263 410
Dez	3 064 583	3 067 134	-2 551	381 303	69 380	311 923	616	418	198	173 077	31 320	141 757	207 610	37 641	169 968
	1=4+16+19+22 +25+28	2=5+17+20+23 +26+29	3=1-2	4=7+10+13	5=8+11+14	6=4-5	7	8	9=7-8	10	11	12=10-11	13	14	15=13-14
	Credit	Debit	Balance	Credit	Debit	Balance	Credit	Debit	Balance	Credit	Debit	Balance	Credit	Debit	Balance
	Total			Total			Establishment of new companies			Equity increases[1]			Total / partial purchase of establishments		
				Equity capital											

C.2.3.1 INVESTIMENTO DIRECTO DO EXTERIOR EM PORTUGAL (continuação)

Por tipo de operação

FOREIGN DIRECT INVESTMENT IN PORTUGAL (continued)

By type of operation

Fonte / Source: Banco de Portugal

10^3 euros

	Lucros reinvestidos[2]			Créditos, empréstimos e suprimentos						Operações sobre imóveis[3]			Outros		
				de longo prazo			de curto prazo								
	Crédito	Débito	Saldo	Crédito	Débito	Saldo	Crédito	Débito	Saldo	Crédito	Débito	Saldo	Crédito	Débito	Saldo
	16	17	18=16-17	19	20	21=19-20	22	23	24=22-23	25	26	27=25-26	28	29	30=28-29
06	3 946 281	1 724 752	2 221 529	5 799 882	3 958 271	1 841 612	14 593 626	15 233 625	-640 000	1 395 506	264 813	1 130 693	7 410	0	7 410
07	4 206 565	2 185 663	2 020 902	5 250 514	3 413 873	1 836 641	15 976 363	17 741 369	-1 765 006	1 728 281	364 991	1 363 290	8 339	5 077	3 262
08	3 833 145	1 582 256	2 250 888	5 991 882	5 015 773	976 109	18 095 438	19 511 031	-1 415 594	1 172 306	284 323	887 983	33 918	2 445	31 473
07 Jul	307 101	138 227	168 874	444 165	414 801	29 364	1 350 388	1 254 619	95 769	160 376	31 178	129 198	0	0	0
Ago	447 490	79 706	367 784	297 868	225 344	72 524	1 094 588	1 481 145	-386 557	131 362	30 850	100 512	462	0	462
Set	440 404	80 162	360 242	617 678	416 809	200 869	1 292 336	1 485 845	-193 509	150 421	32 445	117 976	1	0	1
Out	376 360	89 688	286 672	330 777	160 364	170 414	1 217 473	1 642 697	-425 224	158 592	36 573	122 020	0	0	0
Nov	364 389	92 634	271 755	535 588	208 406	327 182	1 527 235	1 608 838	-81 603	135 057	38 178	96 879	1 269	0	1 269
Dez	358 457	94 160	264 296	514 075	551 516	-37 441	1 296 892	1 671 203	-374 311	147 996	44 992	103 004	0	4 842	-4 842
08 Jan	368 969	76 277	292 692	517 248	382 441	134 806	2 062 589	1 940 075	122 513	144 590	35 514	109 076	2 028	0	2 028
Fev	421 429	71 895	349 533	328 070	309 489	18 581	1 184 738	1 355 803	-171 065	100 368	19 565	80 803	18	160	-142
Mar	317 586	89 056	228 530	326 257	291 354	34 903	1 297 062	1 398 882	-101 820	93 553	22 118	71 436	9	0	9
Abr	258 826	176 983	81 843	476 650	374 776	101 875	1 368 219	1 625 030	-256 811	115 717	26 338	89 380	7 471	0	7 471
Mai	245 928	216 249	29 679	275 155	203 898	71 257	1 766 770	1 649 845	116 925	110 373	33 265	77 108	0	0	0
Jun	232 942	272 505	-39 563	713 085	373 104	339 981	1 445 563	1 646 201	-200 638	94 089	20 233	73 856	7 050	106	6 944
Jul	257 539	181 665	75 874	527 375	440 316	87 059	1 747 685	1 430 968	316 716	108 187	29 491	78 696	5 619	1 400	4 219
Ago	392 338	74 160	318 179	282 940	475 000	-192 060	1 290 056	1 554 565	-264 509	76 727	18 516	58 210	211	0	211
Set	328 499	86 265	242 234	522 923	379 879	143 044	1 430 630	1 528 033	-97 403	82 638	16 969	65 669	0	210	-210
Out	372 010	76 569	295 441	599 640	391 438	208 202	1 514 326	1 774 364	-260 038	106 472	32 722	73 750	0	570	-570
Nov	376 880	75 798	301 082	522 523	580 978	-58 454	1 550 788	1 623 741	-72 953	65 050	13 297	51 753	0	0	0
Dez	260 199	184 834	75 365	900 015	813 100	86 914	1 437 013	1 983 524	-546 511	74 542	16 296	58 247	11 511	0	11 511

	16	17	18=16-17	19	20	21=19-20	22	23	24=22-23	25	26	27=25-26	28	29	30=28-29
	Credit	Debit	Balance	Credit	Debit	Balance	Credit	Debit	Balance	Credit	Debit	Balance	Credit	Debit	Balance
	Reinvested earnings[2]			Long-term			Short-term			Real estate[3]			Other		
				Loans and borrowings											

(1) Inclui as prestações suplementares de capital. / Includes additional instalments.
(2) Estimativa mensal calculada pelo Banco de Portugal com base nos últimos dados anuais disponíveis obtidos através dos Inquéritos ao Investimento Directo. / Estimated monthly by the Banco de Portugal based on the available annual figures obtained from the Direct Investment Surveys.
(3) Inclui as operações de investimento imobiliário realizadas por particulares. / Includes real estate investment made by private individuals.

C.2.3.2 INVESTIMENTO DIRECTO DO EXTERIOR EM PORTUGAL (continua)

Por sector de actividade da empresa residente

FOREIGN DIRECT INVESTMENT IN PORTUGAL (to be continued)

By economic activity of the resident company

Fonte / Source: Banco de Portugal

10^3 euros

	Total			Agricultura, caça, silvicultura e pesca			Indústrias extractivas			Indústrias transformadoras		
	Crédito	Débito	Saldo	Crédito	Débito	Saldo	Crédito	Débito	Saldo	Crédito	Débito	Saldo
	1=4+7+10+13+16+19 +22+25+28+31+34	2=5+8+11+14+17+20 +23+26+29+32+35	3=1-2	4	5	6=4-5	7	8	9=7-8	10	11	12=10-11
06	32 791 417	23 780 052	9 011 365	32 225	7 521	24 703	137 155	6 042	131 113	8 863 895	8 617 550	246 345
07	30 053 810	25 938 996	4 114 814	66 214	12 461	53 753	221 986	361 359	-139 373	8 752 631	9 047 687	-295 056
08	30 793 744	27 556 502	3 237 243	86 171	94 738	-8 567	169 184	29 183	140 001	10 056 188	9 879 050	177 138
07 Jul	2 461 835	2 016 001	445 834	12 187	137	12 050	12 020	2 731	9 289	793 585	690 497	103 088
Ago	2 096 166	1 833 424	262 742	5 496	105	5 391	11 820	73 444	-61 624	630 887	638 032	-7 145
Set	2 561 181	2 045 571	515 611	2 228	105	2 123	11 820	107 972	-96 152	711 225	732 230	-21 006
Out	2 334 078	1 949 263	384 815	10 205	605	9 600	11 820	42 202	-30 382	631 532	538 354	93 178
Nov	2 599 860	2 046 867	552 993	11 486	664	10 822	11 820	14 693	-2 873	796 572	841 664	-45 092
Dez	2 528 479	3 047 449	-518 970	5 537	925	4 611	11 820	6 894	4 926	890 968	888 755	2 213
08 Jan	3 209 586	2 483 456	726 129	15 643	1 867	13 776	10 779	7 072	3 706	1 230 547	1 165 369	65 178
Fev	2 120 457	1 819 278	301 179	10 287	3 175	7 112	10 784	28	10 756	704 237	737 096	-32 859
Mar	2 222 970	1 820 015	402 955	8 589	1 433	7 156	11 031	28	11 003	715 999	744 264	-28 265
Abr	2 297 864	2 345 245	-47 381	2 073	9 394	-7 321	37 338	3 186	34 153	944 648	926 252	18 396
Mai	2 498 691	2 234 269	264 422	10 361	3 009	7 352	11 030	701	10 328	980 151	868 360	111 792
Jun	2 704 337	2 571 585	132 753	13 395	1 940	11 455	11 764	233	11 531	737 186	795 789	-58 602
Jul	2 798 843	2 141 554	657 289	9 914	56 488	-46 574	11 587	654	10 933	806 195	763 791	42 405
Ago	2 092 342	2 122 411	-30 069	1 259	596	663	11 236	14 098	-2 861	672 196	684 765	-12 570
Set	2 424 176	2 048 120	376 057	2 777	126	2 651	11 328	776	10 552	809 081	705 000	104 082
Out	2 689 636	2 323 722	365 914	2 652	763	1 890	11 366	1 152	10 213	803 587	760 333	43 254
Nov	2 670 259	2 579 713	90 546	7 641	15 329	-7 688	11 828	352	11 476	797 809	930 495	-132 686
Dez	3 064 583	3 067 134	-2 551	1 580	617	964	19 112	902	18 210	854 552	797 537	57 014

	1=4+7+10+13+16+19 +22+25+28+31+34	2=5+8+11+14+17+20 +23+26+29+32+35	3=1-2	4	5	6=4-5	7	8	9=7-8	10	11	12=10-11
	Credit	Debit	Balance	Credit	Debit	Balance	Credit	Debit	Balance	Credit	Debit	Balance
	Total			Agriculture, hunting, forestry and fishing			Mining and quarrying			Manufacturing		

C.2.3.2 INVESTIMENTO DIRECTO DO EXTERIOR EM PORTUGAL (continuação)

Por sector de actividade da empresa residente

FOREIGN DIRECT INVESTMENT IN PORTUGAL (continued)

By economic activity of the resident company

Fonte / Source: Banco de Portugal

10^3 euros

	Produção e distribuição de electricidade, gás e água			Construção			Comércio por grosso e a retalho, reparações, alojamento e restauração			Transportes, armazenagem e comunicações		
	Crédito	Débito	Saldo	Crédito	Débito	Saldo	Crédito	Débito	Saldo	Crédito	Débito	Saldo
	13	14	15=13-14	16	17	18=16-17	19	20	21=19-20	22	23	24=22-23
06	538 990	174 252	364 738	595 600	228 655	366 945	7 162 650	7 163 613	-964	1 111 835	1 304 285	-192 450
07	254 272	133 601	120 671	604 310	338 337	265 974	7 144 585	9 044 722	-1 900 138	1 551 694	1 192 859	358 835
08	443 440	217 760	225 680	320 825	442 326	-121 501	8 722 535	10 366 186	-1 643 652	1 278 545	1 225 883	52 661
07 Jul	12 669	8 405	4 264	48 863	32 690	16 174	539 365	699 605	-160 240	49 764	53 963	-4 199
Ago	12 432	6 378	6 055	39 530	20 564	18 967	440 246	559 081	-118 835	50 140	86 427	-36 288
Set	10 189	1 933	8 256	31 268	16 666	14 602	824 764	773 885	50 879	136 595	133 327	3 268
Out	42 039	8 102	33 937	42 819	27 986	14 833	520 146	787 447	-267 301	106 353	143 514	-37 160
Nov	4 986	9 276	-4 290	45 480	14 967	30 512	624 792	629 774	-4 982	96 390	122 748	-26 357
Dez	29 948	2 961	26 987	58 667	35 761	22 905	669 800	1 483 672	-813 872	67 583	66 488	1 094
08 Jan	138 816	7 935	130 881	77 132	71 988	5 144	821 041	811 552	9 489	41 095	53 394	-12 299
Fev	27 682	510	27 172	24 835	7 841	16 994	598 962	707 351	-108 388	55 974	52 643	3 331
Mar	9 152	834	8 319	13 580	9 640	3 940	579 972	663 146	-83 175	53 305	52 551	754
Abr	29 422	2 297	27 125	28 651	44 336	-15 685	617 114	888 846	-271 732	47 176	57 093	-9 917
Mai	54 814	42 746	12 068	20 607	15 802	4 805	729 163	834 322	-105 158	114 885	136 528	-21 643
Jun	18 584	60 076	-41 492	15 824	13 541	2 283	674 295	837 979	-163 684	120 617	127 767	-7 150
Jul	20 397	356	20 041	23 292	11 259	12 032	719 073	732 870	-13 797	122 644	71 473	51 171
Ago	11 850	1 115	10 735	16 776	179 233	-162 457	708 500	825 092	-116 592	130 637	125 709	4 929
Set	9 891	1 258	8 632	28 230	36 423	-8 193	702 196	873 842	-171 646	135 721	130 016	5 705
Out	44 542	50 233	-5 690	33 674	14 453	19 221	812 472	931 077	-118 605	128 352	138 830	-10 478
Nov	25 840	9 489	16 351	13 556	8 847	4 709	888 938	851 581	37 356	232 478	126 907	105 571
Dez	52 449	40 911	11 538	24 669	28 963	-4 294	870 811	1 408 529	-537 719	95 660	152 972	-57 312

	13	14	15=13-14	16	17	18=16-17	19	20	21=19-20	22	23	24=22-23
	Credit	Debit	Balance	Credit	Debit	Balance	Credit	Debit	Balance	Credit	Debit	Balance
	Production and distribution of electricity, gas and water			Construction			Wholesale and retail trade, repairs, hotels and restaurants			Transports, storage and communications		

C.2.3.2 INVESTIMENTO DIRECTO DO EXTERIOR EM PORTUGAL (continuação)

Por sector de actividade da empresa residente

FOREIGN DIRECT INVESTMENT IN PORTUGAL (continued)

By economic activity of the resident company

Fonte / Source: Banco de Portugal

10^3 euros

	Actividades financeiras						Actividades imobiliárias, alugueres e serviços prestados às empresas			Outras actividades		
	Intermediação monetária			Outras actividades financeiras								
	Crédito	Débito	Saldo	Crédito	Débito	Saldo	Crédito	Débito	Saldo	Crédito	Débito	Saldo
	25	26	27=25-26	28	29	30=28-29	31	32	33=31-32	34	35	36=34-35
06	421 944	35 334	386 610	2 781 516	1 099 132	1 682 384	10 102 451	4 844 996	5 257 455	1 043 156	298 672	744 483
07	528 810	42 266	486 544	1 998 273	677 219	1 321 054	7 656 448	4 622 529	3 033 920	1 274 587	465 955	808 631
08	321 903	31 910	289 992	1 731 844	566 760	1 165 083	6 817 999	4 303 022	2 514 977	845 111	399 683	445 428
07 Jul	9 071	2 612	6 459	180 803	75 320	105 483	679 330	416 791	262 539	124 178	33 250	90 927
Ago	11 445	2 464	8 981	184 029	29 278	154 751	614 692	384 590	230 103	95 447	33 061	62 386
Set	10 905	2 464	8 441	153 279	38 616	114 662	566 310	203 431	362 879	102 598	34 941	67 657
Out	107 257	2 464	104 792	176 678	130 227	46 450	533 756	237 095	296 660	151 474	31 266	120 208
Nov	11 239	2 464	8 775	129 001	38 727	90 274	767 712	300 208	467 504	100 382	71 681	28 701
Dez	9 912	7 306	2 606	165 332	42 487	122 845	517 854	420 912	96 942	101 059	91 288	9 771
08 Jan	50 899	2 247	48 652	180 908	38 220	142 688	527 707	275 870	251 837	115 020	47 942	67 077
Fev	10 166	2 248	7 917	166 142	26 057	140 085	441 680	262 801	178 878	69 710	19 529	50 181
Mar	24 925	2 253	22 673	138 177	31 734	106 444	586 191	275 151	311 040	82 048	38 981	43 067
Abr	8 379	2 726	5 652	109 259	49 522	59 737	412 328	322 085	90 242	61 476	39 507	21 969
Mai	7 626	3 013	4 613	135 880	42 093	93 787	375 946	257 916	118 031	58 227	29 779	28 448
Jun	7 329	3 435	3 895	150 343	76 101	74 241	895 535	637 681	257 854	59 464	17 043	42 421
Jul	13 273	4 158	9 115	177 571	98 759	78 812	809 304	373 659	435 646	85 592	28 087	57 505
Ago	9 865	2 257	7 609	128 139	33 798	94 341	357 992	232 290	125 702	43 892	23 458	20 434
Set	9 083	2 258	6 825	119 748	23 842	95 906	518 647	256 005	262 642	77 475	18 573	58 902
Out	9 639	2 260	7 379	146 095	30 034	116 060	612 889	336 158	276 731	84 368	58 429	25 939
Nov	14 354	2 258	12 097	120 301	69 899	50 402	505 616	533 959	-28 342	51 897	30 597	21 300
Dez	156 363	2 797	153 566	159 282	46 702	112 580	774 162	539 446	234 717	55 942	47 758	8 184

	25	26	27=25-26	28	29	30=28-29	31	32	33=31-32	34	35	36=34-35
	Credit	Debit	Balance	Credit	Debit	Balance	Credit	Debit	Balance	Credit	Debit	Balance
	Monetary intermediation			Other financial intermediation			Real estate, rentals and business activities			Other activities		
	Financial intermediation											

C.2.3.3 INVESTIMENTO DIRECTO DO EXTERIOR EM PORTUGAL
Por zona económica de origem

FOREIGN DIRECT INVESTMENT IN PORTUGAL
By economic region of origin

Fonte / Source: Banco de Portugal

10^3 euros

	União Europeia						Resto do Mundo			Por memória: OCDE		
	Total			dos quais: países pertencentes à área do euro								
	Crédito	Débito	Saldo	Crédito	Débito	Saldo	Crédito	Débito	Saldo	Crédito	Débito	Saldo
	1	2	3=1-2	4	5	6=4-5	7	8	9=7-8	10	11	12=10-11
06	28 384 155	22 029 806	6 354 349	23 108 652	16 828 616	6 280 036	4 407 263	1 750 247	2 657 016	31 639 857	23 534 793	8 105 064
07	26 513 506	23 733 335	2 780 170	21 145 017	18 723 509	2 421 508	3 540 305	2 205 661	1 334 644	28 771 661	25 474 851	3 296 809
08	27 511 485	25 757 166	1 754 319	21 689 642	20 380 510	1 309 132	3 282 259	1 799 335	1 482 924	29 629 986	27 231 600	2 398 387
07 Jul	2 191 961	1 748 709	443 252	1 732 963	1 382 720	350 243	269 874	267 292	2 582	2 371 498	1 926 044	445 453
Ago	1 722 102	1 618 150	103 951	1 311 537	1 176 687	134 850	374 064	215 274	158 790	2 018 330	1 797 923	220 407
Set	2 018 532	1 903 359	115 173	1 629 265	1 410 674	218 591	542 649	142 212	400 438	2 238 921	2 020 483	218 438
Out	2 090 644	1 787 396	303 248	1 747 994	1 355 001	392 993	243 434	161 867	81 567	2 235 054	1 920 821	314 234
Nov	2 330 857	1 882 253	448 604	1 844 809	1 472 905	371 904	269 003	164 614	104 389	2 516 804	2 015 823	500 981
Dez	2 244 178	2 878 243	-634 065	1 899 087	2 323 143	-424 055	284 301	169 206	115 095	2 410 982	3 034 514	-623 533
08 Jan	2 924 653	2 303 293	621 360	2 265 905	1 868 105	397 800	284 933	180 163	104 769	3 122 657	2 451 866	670 791
Fev	1 878 156	1 713 851	164 305	1 478 821	1 234 154	244 667	242 301	105 428	136 873	2 039 361	1 804 833	234 527
Mar	1 979 372	1 688 225	291 147	1 491 048	1 203 762	287 287	243 598	131 790	111 808	2 104 953	1 783 659	321 294
Abr	2 054 440	2 230 056	-175 616	1 611 086	1 775 071	-163 985	243 424	115 189	128 235	2 195 936	2 323 870	-127 934
Mai	2 101 647	2 050 495	51 152	1 673 082	1 696 580	-23 499	397 044	183 774	213 270	2 422 869	2 207 800	215 070
Jun	2 508 243	2 444 818	63 426	2 000 670	1 975 528	25 142	196 094	126 767	69 327	2 626 831	2 542 550	84 281
Jul	2 568 239	1 994 812	573 427	2 001 716	1 606 573	395 143	230 604	146 742	83 861	2 686 791	2 120 384	566 408
Ago	1 840 472	1 987 087	-146 615	1 453 870	1 583 936	-130 066	251 870	135 324	116 546	2 017 279	2 110 818	-93 539
Set	2 192 550	1 896 727	295 823	1 726 647	1 460 142	266 505	231 627	151 393	80 234	2 337 939	2 027 329	310 610
Out	2 362 389	2 163 609	198 780	1 905 265	1 703 394	201 871	327 247	160 113	167 134	2 580 594	2 300 615	279 980
Nov	2 357 739	2 425 181	-67 443	1 711 683	1 940 414	-228 731	312 520	154 532	157 989	2 551 697	2 557 024	-5 327
Dez	2 743 585	2 859 014	-115 429	2 369 849	2 332 850	36 999	320 998	208 120	112 878	2 943 078	3 000 853	-57 775

	1	2	3=1-2	4	5	6=4-5	7	8	9=7-8	10	11	12=10-11
	Credit	Debit	Balance	Credit	Debit	Balance	Credit	Debit	Balance	Credit	Debit	Balance
	Total			of which: euro area countries			Rest of the World			Memo item: OECD		
	European Union											

C.2.3.4 INVESTIMENTO DIRECTO DO EXTERIOR EM PORTUGAL
Com origem em países da área do euro

FOREIGN DIRECT INVESTMENT IN PORTUGAL
From euro area countries

Fonte / Source: Banco de Portugal

10^3 euros

	Alemanha			Espanha			França			Outros		
	Crédito	Débito	Saldo	Crédito	Débito	Saldo	Crédito	Débito	Saldo	Crédito	Débito	Saldo
	1	2	3=1-2	4	5	6=4-5	7	8	9=7-8	10	11	12=10-11
06	5 141 179	4 916 564	224 615	4 204 257	1 893 775	2 310 481	4 382 259	3 076 127	1 306 133	9 380 957	6 942 150	2 438 807
07	5 989 426	5 963 820	25 606	3 909 026	2 765 492	1 143 534	3 363 271	2 957 006	406 265	7 883 294	7 037 192	846 103
08	6 547 404	7 097 496	-550 093	4 042 862	3 363 107	679 755	3 816 614	3 611 367	205 247	7 282 762	6 308 539	974 223
07 Jul	514 782	437 841	76 940	301 498	269 610	31 888	316 743	264 103	52 640	599 940	411 166	188 774
Ago	340 498	377 704	-37 205	195 381	120 502	74 879	305 240	264 062	41 178	470 417	414 419	55 998
Set	465 209	500 687	-35 478	297 872	129 996	167 875	234 771	202 996	31 775	631 413	576 995	54 418
Out	405 052	353 095	51 956	430 326	165 222	265 104	256 897	304 503	-47 607	655 720	532 180	123 540
Nov	563 601	559 948	3 653	532 250	253 522	278 728	234 320	249 117	-14 797	514 639	410 318	104 321
Dez	728 527	685 171	43 357	270 868	351 640	-80 772	312 018	298 882	13 136	587 674	987 450	-399 776
08 Jan	927 324	938 658	-11 333	419 498	274 346	145 152	305 147	212 524	92 623	613 935	442 577	171 359
Fev	452 610	445 466	7 145	307 268	261 906	45 362	310 626	250 177	60 449	408 317	276 606	131 711
Mar	479 367	428 844	50 522	298 318	239 650	58 668	245 748	219 859	25 889	467 616	315 408	152 208
Abr	569 090	850 095	-281 005	247 956	279 054	-31 098	275 776	211 750	64 027	518 264	434 173	84 091
Mai	517 671	588 734	-71 062	276 026	321 557	-45 530	301 281	208 712	92 569	578 103	577 578	526
Jun	436 949	484 513	-47 565	274 416	416 291	-141 876	281 255	279 362	1 892	1 008 051	795 361	212 690
Jul	543 587	487 503	56 085	374 876	347 967	26 909	376 811	299 323	77 488	706 442	471 781	234 661
Ago	439 245	469 897	-30 653	238 004	163 092	74 911	297 992	477 563	-179 571	478 630	473 384	5 247
Set	558 487	488 482	70 005	361 859	180 111	181 748	311 835	344 253	-32 418	494 467	447 296	47 171
Out	490 288	526 152	-35 864	366 260	272 117	94 143	415 531	323 685	91 846	633 185	581 440	51 745
Nov	491 470	655 293	-163 822	296 636	214 968	81 668	320 406	317 442	2 963	603 171	752 711	-149 540
Dez	641 314	733 860	-92 545	581 746	392 048	189 698	374 208	466 717	-92 509	772 581	740 225	32 355

	1	2	3=1-2	4	5	6=4-5	7	8	9=7-8	10	11	12=10-11
	Credit	Debit	Balance	Credit	Debit	Balance	Credit	Debit	Balance	Credit	Debit	Balance
	Germany			Spain			France			Other		

C.2.3.5 INVESTIMENTO DIRECTO DO EXTERIOR EM PORTUGAL

Com origem em países fora da área do euro

FOREIGN DIRECT INVESTMENT IN PORTUGAL

From non-euro area countries

Fonte / Source: Banco de Portugal

10^3 euros

	Reino Unido			Brasil			Suíça			EUA			Outros		
	Crédito	Débito	Saldo	Crédito	Débito	Saldo	Crédito	Débito	Saldo	Crédito	Débito	Saldo	Crédito	Débito	Saldo
	1	2	3=1-2	4	5	6=4-5	7	8	9=7-8	10	11	12=10-11	13	14	15=13-14
06	4 606 239	4 194 661	411 578	92 256	12 221	80 034	786 029	912 709	-126 681	788 729	491 799	296 930	3 409 513	1 340 046	2 069 467
07	4 654 621	4 174 008	480 613	91 730	72 746	18 984	884 853	911 066	-26 213	772 810	443 583	329 227	2 504 779	1 614 084	890 695
08	5 066 259	4 691 571	374 688	59 756	49 269	10 487	1 239 497	1 003 762	235 734	499 987	337 307	162 681	2 238 604	1 094 083	1 144 520
07 Jul	401 642	278 975	122 667	13 421	13 229	191	81 861	88 744	-6 883	71 396	76 374	-4 978	160 552	175 958	-15 406
Ago	338 038	415 436	-77 398	1 690	241	1 449	71 022	70 082	940	180 676	26 505	154 171	193 203	144 473	48 729
Set	332 746	320 870	11 876	15 737	11 894	3 842	74 986	78 630	-3 644	100 778	29 365	71 413	407 669	194 137	213 532
Out	282 463	341 437	-58 974	14 708	10 700	4 008	67 597	78 662	-11 065	43 043	28 320	14 723	178 273	135 143	43 130
Nov	422 429	342 184	80 245	1 226	514	712	71 491	72 347	-855	60 519	26 417	34 102	199 386	132 502	66 885
Dez	279 005	493 048	-214 043	1 233	452	782	97 312	78 263	19 048	41 000	55 793	-14 793	210 841	96 750	114 091
08 Jan	581 820	385 149	196 671	1 374	389	984	92 684	67 804	24 880	68 252	53 283	14 969	199 550	108 725	90 825
Fev	334 525	413 233	-78 708	1 310	165	1 145	67 190	57 010	10 180	36 821	25 200	11 621	201 790	89 517	112 274
Mar	443 710	432 499	11 211	1 652	851	801	64 184	65 800	-1 616	33 128	20 524	12 604	189 249	96 580	92 669
Abr	376 438	385 763	-9 325	3 498	893	2 604	62 683	61 516	1 166	35 712	23 012	12 699	208 448	98 990	109 459
Mai	356 863	281 268	75 595	3 503	311	3 192	274 641	113 244	161 398	32 960	25 816	7 144	157 642	117 050	40 592
Jun	419 943	385 624	34 319	1 459	690	769	73 169	52 698	20 471	42 619	37 616	5 003	166 477	119 429	47 048
Jul	489 949	312 970	176 979	1 462	507	955	75 418	90 204	-14 786	29 700	26 841	2 859	200 598	104 458	96 140
Ago	325 082	359 963	-34 881	1 243	560	682	103 222	89 782	13 441	34 774	23 829	10 945	174 151	64 341	109 810
Set	404 994	384 317	20 677	1 193	2 354	-1 161	53 926	94 782	-40 856	38 925	25 858	13 066	198 491	80 665	117 825
Out	423 341	406 768	16 573	1 804	1 077	728	130 946	102 342	28 604	44 203	26 071	18 132	184 076	84 071	100 006
Nov	583 221	454 745	128 476	1 093	3 504	-2 410	127 164	102 912	24 252	32 244	22 177	10 067	214 854	55 962	158 892
Dez	326 373	489 273	-162 900	40 165	37 968	2 197	114 269	105 669	8 601	70 650	27 080	43 571	143 277	74 294	68 982

	1	2	3=1-2	4	5	6=4-5	7	8	9=7-8	10	11	12=10-11	13	14	15=13-14
	Credit	Debit	Balance	Credit	Debit	Balance	Credit	Debit	Balance	Credit	Debit	Balance	Credit	Debit	Balance
	United Kingdom			Brazil			Switzerland			USA			Other		

C.2.4.1 INVESTIMENTO DE CARTEIRA - ACTIVOS

Por tipo de instrumento

PORTFOLIO INVESTMENT - ASSETS

By type of instrument

Fonte / Source: Banco de Portugal

10^3 euros

	Total			Acções e outras participações[1]						Obrigações e outros títulos de dívida de longo prazo[2]			Títulos de dívida de curto prazo[3]		
				Acções			Unidades de participação e outras								
	Crédito	Débito	Saldo	Crédito	Débito	Saldo	Crédito	Débito	Saldo	Crédito	Débito	Saldo	Crédito	Débito	Saldo
	1=4+7+10+13	2=5+8+11+14	3=1-2	4	5	6=4-5	7	8	9=7-8	10	11	12=10-11	13	14	15=13-14
06	173 132 958	180 998 831	-7 865 874	22 287 034	23 026 495	-739 460	11 760 663	14 209 912	-2 449 249	117 985 734	125 755 284	-7 769 549	21 099 526	18 007 141	3 092 386
07	155 355 844	164 227 162	-8 871 318	26 383 866	27 242 128	-858 262	11 022 342	11 967 210	-944 868	100 164 107	109 697 466	-9 533 359	17 785 528	15 320 357	2 465 171
08	231 661 638	243 596 568	-11 934 929	34 311 706	36 976 676	-2 664 970	13 585 900	11 690 837	1 895 062	160 333 560	171 930 582	-11 597 022	23 430 473	22 998 473	432 000
07 Jul	14 240 942	13 350 373	890 569	2 130 706	2 820 681	-689 975	1 565 834	1 485 340	80 495	9 491 971	7 886 086	1 605 886	1 052 430	1 158 266	-105 836
Ago	10 642 854	9 546 332	1 096 522	1 941 924	2 159 077	-217 153	922 881	495 798	427 082	6 711 954	6 121 774	590 181	1 066 095	769 683	296 411
Set	11 487 141	11 542 359	-55 218	2 498 910	1 772 524	726 387	587 913	1 238 897	-650 983	6 949 802	7 554 205	-604 403	1 450 516	976 733	473 782
Out	14 358 221	15 202 963	-844 742	2 432 443	2 520 087	-87 643	974 447	846 357	128 090	9 863 648	10 938 031	-1 074 383	1 087 683	898 488	189 195
Nov	12 279 838	12 789 362	-509 524	2 945 237	2 761 329	183 908	874 386	670 252	204 134	7 689 143	8 340 470	-651 327	771 072	1 017 312	-246 239
Dez	12 992 279	15 028 670	-2 036 391	1 702 212	2 376 148	-673 936	1 065 137	856 428	208 709	9 794 623	11 061 300	-1 266 677	430 306	734 793	-304 487
08 Jan	27 760 903	27 482 167	278 735	5 880 468	6 331 642	-451 173	1 949 957	1 753 871	196 086	17 575 508	16 671 219	904 288	2 354 970	2 725 436	-370 465
Fev	16 134 737	15 512 313	622 424	1 854 630	1 867 132	-12 502	798 526	820 900	-22 374	12 291 689	11 755 909	535 779	1 189 892	1 068 371	121 521
Mar	20 328 175	20 955 773	-627 598	1 694 611	2 034 793	-340 183	882 600	460 169	422 432	15 882 206	17 059 290	-1 177 084	1 868 758	1 401 521	467 237
Abr	17 822 778	17 841 205	-18 427	2 455 096	2 179 155	275 941	807 262	790 186	17 075	11 944 433	12 452 141	-507 708	2 615 987	2 419 723	196 264
Mai	17 906 874	18 744 788	-837 914	2 118 583	2 312 588	-194 006	821 473	835 001	-13 528	11 222 219	12 351 458	-1 129 239	3 744 600	3 245 741	498 859
Jun	18 338 672	21 030 121	-2 691 450	3 310 024	4 495 158	-1 185 134	840 615	646 947	193 668	11 517 915	12 503 233	-985 318	2 670 117	3 384 784	-714 666
Jul	21 446 924	21 491 064	-44 140	3 705 030	4 003 540	-298 511	878 353	737 838	140 514	14 468 811	15 192 667	-723 856	2 394 731	1 557 018	837 713
Ago	12 734 834	13 426 879	-692 046	2 241 652	2 171 202	70 450	831 150	598 601	232 549	8 497 465	9 570 958	-1 073 493	1 164 567	1 086 118	78 448
Set	21 337 259	21 511 869	-174 611	3 362 216	3 456 223	-94 006	2 925 811	2 611 260	314 552	13 747 573	14 225 988	-478 416	1 301 658	1 218 398	83 260
Out	24 443 683	24 420 757	22 926	3 881 946	3 916 766	-34 820	1 291 812	1 246 594	45 218	17 756 269	17 431 023	325 246	1 513 656	1 826 374	-312 718
Nov	15 663 662	19 347 991	-3 684 329	1 786 205	2 064 251	-278 046	765 802	470 392	295 410	12 383 132	16 391 024	-4 007 892	728 522	422 323	306 199
Dez	17 743 138	21 831 639	-4 088 501	2 021 244	2 144 225	-122 981	792 538	719 078	73 460	13 046 342	16 325 671	-3 279 329	1 883 015	2 642 666	-759 651

	1=4+7+10+13	2=5+8+11+14	3=1-2	4	5	6=4-5	7	8	9=7-8	10	11	12=10-11	13	14	15=13-14
	Credit	Debit	Balance	Credit	Debit	Balance	Credit	Debit	Balance	Credit	Debit	Balance	Credit	Debit	Balance
	Total			Shares			Investment trust units and other			Long- term debt securities[2]			Short-term debt securities[3]		
				Shares and other equity[1]											

(1) Inclui, nomeadamente, acções, unidades de participação em fundos de investimento e outros títulos de participação no capital, como os *Depositary Receipts*. / Includes, namely, shares, investment trust units and other participation or similar documents, such as "Depositary Receipts".
(2) Inclui, nomeadamente, títulos de dívida pública ou privada, tais como, obrigações, certificados de depósito de prazo superior a 1 ano, títulos de participação e outros títulos de dívida de prazo superior a 1 ano. / Includes, namely, public or private debt securities, such as bonds and notes, negotiable certificates of deposit with maturities of more than 1 year, participation certificates and other debt securities with maturities of more than 1 year.
(3) Inclui, nomeadamente, bilhetes do Tesouro, papel comercial, certificados de depósito de prazo não superior a 1 ano e outros títulos de prazo não superior a 1 ano. / Includes, namely, Treasury bills, commercial paper, negotiable certificates of deposit with original maturities of 1 year or less and other securities with maturities of 1 year or less.

C.2.4.2 INVESTIMENTO DE CARTEIRA - ACTIVOS
Autoridades Monetárias[1][2], por tipo de instrumento

PORTFOLIO INVESTMENT - ASSETS
Monetary Authorities[1][2], by type of instrument

Fonte / Source: Banco de Portugal

10^3 euros

	Total			Acções e outras participações[3]			Obrigações e outros títulos de dívida de longo prazo[4]			Títulos de dívida de curto prazo[5]		
	Crédito	Débito	Saldo	Crédito	Débito	Saldo	Crédito	Débito	Saldo	Crédito	Débito	Saldo
	1=4+7+10	2=5+8+11	3=1-2	4	5	6=4-5	7	8	9=7-8	10	11	12=10-11
06	10 622 037	10 494 277	127 760	0	0	0	3 595 107	6 861 519	-3 266 412	7 026 930	3 632 759	3 394 172
07	12 965 871	11 928 839	1 037 032	0	0	0	5 526 689	5 915 941	-389 251	7 439 182	6 012 899	1 426 283
08	10 039 925	13 880 907	-3 840 982	0	0	0	5 430 438	10 627 402	-5 196 964	4 609 487	3 253 505	1 355 982
07 Jul	1 137 541	790 165	347 377	0	0	0	838 236	392 001	446 234	299 306	398 163	-98 857
Ago	1 195 434	671 438	523 995	0	0	0	471 455	188 794	282 661	723 979	482 644	241 335
Set	1 157 497	749 043	408 454	0	0	0	279 551	205 261	74 290	877 946	543 782	334 164
Out	872 939	799 750	73 188	0	0	0	368 534	188 958	179 576	504 405	610 793	-106 388
Nov	562 048	1 925 023	-1 362 974	0	0	0	241 248	1 178 464	-937 216	320 800	746 558	-425 758
Dez	101 192	1 231 147	-1 129 955	0	0	0	84 505	695 517	-611 012	16 687	535 630	-518 943
08 Jan	1 052 997	1 224 105	-171 108	0	0	0	638 843	638 237	607	414 154	585 868	-171 715
Fev	459 467	296 807	162 659	0	0	0	315 090	295 796	19 294	144 377	1 011	143 366
Mar	648 787	56 240	592 546	0	0	0	44 234	55 900	-11 666	604 553	340	604 212
Abr	1 876 839	1 253 559	623 280	0	0	0	1 110 475	848 545	261 930	766 364	405 014	361 351
Mai	404 136	425 523	-21 387	0	0	0	28 566	340 304	-311 738	375 570	85 219	290 351
Jun	854 953	903 849	-48 897	0	0	0	588 418	548 783	39 635	266 535	355 066	-88 531
Jul	1 081 326	649 242	432 084	0	0	0	305 104	505 759	-200 655	776 222	143 484	632 738
Ago	426 213	917 939	-491 726	0	0	0	143 130	595 711	-452 581	283 082	322 228	-39 146
Set	786 240	944 665	-158 425	0	0	0	583 707	565 956	17 752	202 533	378 709	-176 177
Out	757 334	2 463 779	-1 706 445	0	0	0	444 390	1 976 527	-1 532 137	312 944	487 252	-174 309
Nov	410 782	1 805 051	-1 394 269	0	0	0	179 905	1 800 202	-1 620 297	230 877	4 848	226 029
Dez	1 280 852	2 940 147	-1 659 296	0	0	0	1 048 576	2 455 683	-1 407 107	232 276	484 465	-252 188

	1=4+7+10	2=5+8+11	3=1-2	4	5	6=4-5	7	8	9=7-8	10	11	12=10-11
	Credit	Debit	Balance	Credit	Debit	Balance	Credit	Debit	Balance	Credit	Debit	Balance
	Total			Shares and other equity[3]			Long-term debt securities[4]			Short-term debt securities[5]		

(1) Sobre o conteúdo, ver notas no fim da publicação. / For information on coverage see notes at the end of this publication
(2) A partir de Janeiro de 1999, inclui as aplicações em títulos denominados em euros ou emitidos por residentes na Área do euro, as quais deixaram de ser consideradas "Activos de reserva". / Since January 1999, it includes transactions on securities denominated in euros or issued by euro area residents, wich can no longer be classified as "Reserve assets".
(3) Inclui, nomeadamente, acções, unidades de participação em fundos de investimento e outros títulos de participação no capital, como os *Depositary Receipts*. / Includes, namely, shares, investment trust units and other participation or similar documents, such as "Depositary Receipts".
(4) Inclui, nomeadamente, títulos de dívida pública ou privada, tais como obrigações, certificados de depósito de prazo superior a 1 ano, títulos de participação e outros títulos de dívida de prazo superior a 1 ano. / Includes, namely, public or private debt securities, such as bonds and notes, negotiable certificates of deposit with maturities of more than 1 year, participation certificates and other debt securities with maturities of more than 1 year.
(5) Inclui, nomeadamente, bilhetes do Tesouro, papel comercial, certificados de depósito de prazo não superior a 1 ano e outros títulos de prazo não superior a 1 ano. / Includes, namely, Treasury bills, commercial paper, negotiable certificates of deposit with original maturities of 1 year or less and other securities with maturities of 1 year or less.

C.2.4.3 INVESTIMENTO DE CARTEIRA - ACTIVOS
Administrações Públicas[1], por tipo de instrumento

PORTFOLIO INVESTMENT - ASSETS
General Government[1], by type of instrument

Fonte / Source: Banco de Portugal

10^3 euros

	Total			Acções e outras participações[2]						Obrigações e outros títulos de dívida de longo prazo[3]			Títulos de dívida de curto prazo[4]		
				Acções			Unidades de participação e outras								
	Crédito	Débito	Saldo	Crédito	Débito	Saldo	Crédito	Débito	Saldo	Crédito	Débito	Saldo	Crédito	Débito	Saldo
	1=4+7+10+13	2=5+8+11+14	3=1-2	4	5	6=4-5	7	8	9=7-8	10	11	12=10-11	13	14	15=13-14
06	1 733 055	2 037 195	-304 140	123 380	98 227	25 153	108 268	94 039	14 229	1 501 406	1 844 929	-343 522	0	0	0
07	1 779 129	2 031 693	-252 564	81 930	122 950	-41 020	46 693	95 627	-48 934	1 612 588	1 774 721	-162 133	37 917	38 395	-478
08	6 000 898	6 274 068	-273 170	1 083 859	1 950 633	-866 774	330 597	510 913	-180 316	3 141 280	2 481 371	659 909	1 445 162	1 331 151	114 011
07 Jul	74 367	130 064	-55 697	10 375	5 144	5 231	2 516	9 443	-6 927	61 396	115 391	-53 994	80	86	-6
Ago	184 579	132 965	51 614	4 687	3 640	1 047	2 458	170	2 289	177 344	116 261	61 083	89	12 894	-12 805
Set	106 233	130 168	-23 935	4 843	8 327	-3 484	134	4 983	-4 849	76 290	116 549	-40 260	24 967	309	24 658
Out	253 923	230 172	23 751	16 175	14 107	2 068	10 289	296	9 993	214 686	215 769	-1 083	12 773	0	12 773
Nov	31 485	50 932	-19 447	7 573	10 594	-3 021	42	20 022	-19 980	23 870	20 316	3 554	0	0	0
Dez	67 589	126 743	-59 155	2 234	31 946	-29 712	143	225	-82	65 212	94 572	-29 360	0	0	0
08 Jan	443 850	441 646	2 204	66 187	32 209	33 978	100 342	216 744	-116 402	277 320	192 692	84 628	0	0	0
Fev	93 849	197 966	-104 116	3 598	5 013	-1 414	127	7 099	-6 972	90 124	184 784	-94 660	0	1 070	-1 070
Mar	176 114	108 385	67 728	3 560	9 420	-5 860	251	18 398	-18 146	171 237	80 545	90 692	1 066	23	1 043
Abr	330 495	429 932	-99 437	5 276	96 649	-91 372	8 403	38 584	-30 182	253 336	220 429	32 907	63 480	74 271	-10 791
Mai	736 555	938 369	-201 814	87 062	113 473	-26 411	246	3 113	-2 867	440 402	520 926	-80 524	208 845	300 857	-92 012
Jun	887 090	1 188 018	-300 928	33 648	119 416	-85 768	60 678	29 731	30 947	260 065	197 598	62 467	532 700	841 274	-308 574
Jul	1 140 801	1 100 990	39 810	476 177	809 687	-333 510	51 885	10 756	41 129	304 105	192 610	111 496	308 633	87 938	220 696
Ago	799 912	509 008	290 903	17 957	96 421	-78 464	48 886	135 051	-86 165	503 118	251 816	251 302	229 950	25 720	204 230
Set	417 070	497 155	-80 085	106 030	194 578	-88 548	376	38 529	-38 153	210 176	264 049	-53 873	100 488	0	100 488
Out	415 996	406 439	9 557	104 919	230 473	-125 554	969	2 026	-1 058	310 108	173 939	136 169	0	0	0
Nov	278 344	219 097	59 247	81 537	82 805	-1 268	1 011	10 323	-9 313	195 796	125 969	69 827	0	0	0
Dez	280 823	237 062	43 761	97 907	160 490	-62 583	57 424	558	56 867	125 492	76 015	49 477	0	0	0

	1=4+7+10+13	2=5+8+11+14	3=1-2	4	5	6=4-5	7	8	9=7-8	10	11	12=10-11	13	14	15=13-14
	Credit	Debit	Balance	Credit	Debit	Balance	Credit	Debit	Balance	Credit	Debit	Balance	Credit	Debit	Balance
	Total			Shares			Investment trust units and other			Long-term debt securities[3]			Short-term debt securities[4]		
				Shares and other equity[2]											

(1) Sobre o conteúdo, ver notas no fim da publicação. / For information on coverage see notes at the end of this publication
(2) Inclui, nomeadamente, acções, unidades de participação em fundos de investimento e outros títulos de participação no capital, como os *Depositary Receipts*. / Includes, namely, shares, investment trust units and other participation or similar documents, such as "Depositary Receipts".
(3) Inclui, nomeadamente, títulos de dívida pública ou privada, tais como obrigações, certificados de depósito de prazo superior a 1 ano, títulos de participação e outros títulos de dívida de prazo superior a 1 ano. / Includes, namely, public or private debt securities, such as bonds and notes, negotiable certificates of deposit with maturities of more than 1 year, participation certificates and other debt securities with maturities of more than 1 year.
(4) Inclui, nomeadamente, bilhetes do Tesouro, papel comercial, certificados de depósito de prazo não superior a 1 ano e outros títulos de prazo não superior a 1 ano. / Includes, namely, Treasury bills, commercial paper, negotiable certificates of deposit with original maturities of 1 year or less and other securities with maturities of 1 year or less.

C.2.4.4 INVESTIMENTO DE CARTEIRA - ACTIVOS

Outras instituições financeiras monetárias[1] , por tipo de instrumento

PORTFOLIO INVESTMENT - ASSETS

Other monetary financial institutions[1] , by type of instrument

Fonte / Source: Banco de Portugal

10^3 euros

	Total			Acções e outras participações[2]						Obrigações e outros títulos de dívida de longo prazo[3]			Títulos de dívida de curto prazo[4]		
				Acções			Unidades de participação e outras								
	Crédito	Débito	Saldo	Crédito	Débito	Saldo	Crédito	Débito	Saldo	Crédito	Débito	Saldo	Crédito	Débito	Saldo
	1=4+7+10+13	2=5+8+11+14	3=1-2	4	5	6=4-5	7	8	9=7-8	10	11	12=10-11	13	14	15=13-14
06	40 946 039	37 731 855	3 214 184	4 054 118	4 695 390	-641 272	1 682 933	1 587 040	95 893	32 110 987	27 781 170	4 329 818	3 098 000	3 668 255	-570 255
07	20 620 201	25 114 677	-4 494 476	3 825 672	3 762 349	63 323	1 172 725	1 427 084	-254 360	13 908 980	18 549 086	-4 640 106	1 712 825	1 376 157	336 667
08	89 128 778	103 265 572	-14 136 794	9 937 898	9 950 292	-12 394	1 927 139	2 193 716	-266 577	64 145 233	77 334 358	-13 189 125	13 118 509	13 787 207	-668 698
07 Jul	2 709 072	1 981 722	727 350	164 919	351 674	-186 754	777 939	849 120	-71 181	1 613 392	739 789	873 603	152 821	41 139	111 683
Ago	1 515 367	1 295 138	220 228	272 916	281 358	-8 442	58 173	49 274	8 899	1 033 418	919 127	114 291	150 859	45 379	105 481
Set	851 613	1 758 402	-906 789	160 403	82 940	77 463	15 834	29 952	-14 118	523 706	1 508 881	-985 175	151 670	136 629	15 041
Out	1 363 563	3 653 581	-2 290 018	218 229	373 204	-154 975	48 212	33 136	15 076	966 991	3 193 904	-2 226 914	130 132	53 337	76 794
Nov	1 663 452	1 207 775	455 677	800 964	260 773	540 191	15 812	41 638	-25 825	817 178	846 888	-29 709	29 498	58 476	-28 979
Dez	2 604 898	2 951 019	-346 121	282 019	393 657	-111 638	36 528	13 822	22 706	2 193 386	2 506 164	-312 778	92 965	37 376	55 589
08 Jan	8 356 485	8 200 826	155 659	1 774 902	1 582 385	192 517	326 421	459 059	-132 639	5 323 284	4 967 885	355 399	931 878	1 191 497	-259 619
Fev	7 256 586	7 084 551	172 035	726 684	551 009	175 675	244 202	247 162	-2 960	5 414 045	5 406 683	7 362	871 654	879 697	-8 043
Mar	10 184 793	11 886 238	-1 701 445	475 523	732 885	-257 362	134 251	116 442	17 810	8 554 288	10 029 844	-1 475 556	1 020 730	1 007 067	13 663
Abr	7 042 468	7 108 271	-65 804	922 443	740 134	182 309	218 160	97 822	120 338	4 258 630	4 664 276	-405 647	1 643 235	1 606 039	37 195
Mai	9 335 713	9 710 402	-374 689	723 767	658 933	64 835	196 168	354 362	-158 193	5 788 305	6 061 369	-273 063	2 627 472	2 635 739	-8 268
Jun	6 407 151	8 509 190	-2 102 039	966 603	1 094 978	-128 375	166 524	236 465	-69 941	4 233 342	6 130 694	-1 897 352	1 040 682	1 047 053	-6 371
Jul	7 856 230	9 314 598	-1 458 369	656 992	759 259	-102 267	81 947	87 812	-5 865	6 047 957	7 334 961	-1 287 004	1 069 333	1 132 566	-63 233
Ago	4 867 968	5 443 212	-575 244	512 778	493 638	19 140	108 260	69 251	39 009	3 659 563	4 282 794	-623 231	587 368	597 529	-10 161
Set	7 226 555	8 036 606	-810 050	846 860	817 007	29 853	115 510	160 844	-45 334	5 651 102	6 524 278	-873 176	613 084	534 477	78 607
Out	7 699 261	7 885 966	-186 705	734 706	950 489	-215 783	184 006	194 363	-10 357	5 887 793	5 766 644	121 149	892 756	974 470	-81 715
Nov	4 545 015	7 821 852	-3 276 838	645 994	715 333	-69 339	45 465	66 091	-20 626	3 475 860	6 685 289	-3 209 428	377 696	355 140	22 556
Dez	8 350 555	12 263 861	-3 913 306	950 646	854 244	96 402	106 225	104 043	2 181	5 851 063	9 479 641	-3 628 578	1 442 622	1 825 933	-383 311

	Total			Shares and other equity[2]						Long-term debt securities[3]			Short-term debt securities[4]		
				Shares			Investment trust units and other								
	1=4+7+10+13	2=5+8+11+14	3=1-2	4	5	6=4-5	7	8	9=7-8	10	11	12=10-11	13	14	15=13-14
	Credit	Debit	Balance	Credit	Debit	Balance	Credit	Debit	Balance	Credit	Debit	Balance	Credit	Debit	Balance

(1) Sobre o conteúdo, ver notas no fim da publicação. / For information on coverage see notes at the end of this publication
(2) Inclui, nomeadamente, acções, unidades de participação em fundos de investimento e outros títulos de participação no capital, como os *Depositary Receipts.* / Includes, namely, shares, investment trust, units and other participation or similar documents, such as "Depositary Receipts".
(3) Inclui, nomeadamente, títulos de dívida pública ou privada, tais como, obrigações, certificados de depósito de prazo superior a 1 ano, títulos de participação e outros títulos de dívida de prazo superior a 1 ano. / Includes, namely, public or private debt securities, such as bonds and notes, negotiable certificates of deposit with maturities of more than 1 year, participation certificates and other debt securities with maturities of more than 1 year.
(4) Inclui, nomeadamente, bilhetes do Tesouro, papel comercial, certificados de depósito de prazo não superior a 1 ano e outros títulos de prazo não superior a 1 ano. / Includes, namely, Treasury bills, commercial paper, negotiable certificates of deposit with original maturities of 1 year or less and other securities with maturities of 1 year or less.

C.2.4.5 INVESTIMENTO DE CARTEIRA - ACTIVOS

Outros sectores residentes, por tipo de instrumento

PORTFOLIO INVESTMENT - ASSETS

Other resident sectors, by type of instrument

Fonte / Source: Banco de Portugal

10^3 euros

	Total			Acções e outras participações[1]						Obrigações e outros títulos de dívida de longo prazo[2]			Títulos de dívida de curto prazo[3]		
				Acções			Unidades de participação e outras								
	Crédito	Débito	Saldo	Crédito	Débito	Saldo	Crédito	Débito	Saldo	Crédito	Débito	Saldo	Crédito	Débito	Saldo
	1=4+7+10+13	2=5+8+11+14	3=1-2	4	5	6=4-5	7	8	9=7-8	10	11	12=10-11	13	14	15=13-14
06	119 831 827	130 735 504	-10 903 678	18 109 536	18 232 877	-123 342	9 969 462	12 528 833	-2 559 372	80 778 233	89 267 667	-8 489 433	10 974 596	10 706 127	268 469
07	119 990 643	125 151 953	-5 161 309	22 476 264	23 356 829	-880 565	9 802 924	10 444 499	-641 575	79 115 850	83 457 718	-4 341 868	8 595 605	7 892 907	702 699
08	126 492 037	120 176 021	6 316 016	23 289 949	25 075 751	-1 785 802	11 328 164	8 986 208	2 341 955	87 616 610	81 487 451	6 129 158	4 257 315	4 626 610	-369 296
07 Jul	10 319 962	10 448 422	-128 461	1 955 412	2 463 864	-508 452	785 379	626 776	158 603	6 978 948	6 638 905	340 043	600 223	718 878	-118 655
Ago	7 747 475	7 446 790	300 684	1 664 321	1 874 078	-209 757	862 249	446 354	415 895	5 029 737	4 897 591	132 146	191 168	228 767	-37 599
Set	9 371 798	8 904 746	467 052	2 333 665	1 681 257	652 408	571 945	1 203 961	-632 016	6 070 255	5 723 514	346 741	395 933	296 014	99 919
Out	11 867 797	10 519 460	1 348 337	2 198 039	2 132 776	65 263	915 946	812 925	103 021	8 313 438	7 339 401	974 037	440 374	234 358	206 016
Nov	10 022 852	9 605 633	417 219	2 136 700	2 489 962	-353 262	858 532	608 592	249 939	6 606 846	6 294 801	312 045	420 774	212 277	208 497
Dez	10 218 600	10 719 761	-501 160	1 417 960	1 950 545	-532 585	1 028 465	842 381	186 084	7 451 521	7 765 048	-313 527	320 655	161 786	158 868
08 Jan	17 907 571	17 615 591	291 980	4 039 379	4 717 048	-677 669	1 523 194	1 078 067	445 127	11 336 060	10 872 405	463 655	1 008 939	948 071	60 868
Fev	8 324 835	7 932 989	391 846	1 124 348	1 311 111	-186 763	554 197	566 639	-12 442	6 472 430	5 868 646	603 783	173 861	186 593	-12 733
Mar	9 318 482	8 904 910	413 572	1 215 528	1 292 489	-76 960	748 097	325 329	422 768	7 112 447	6 893 001	219 446	242 409	394 091	-151 682
Abr	8 572 977	9 049 443	-476 466	1 527 377	1 342 372	185 004	580 699	653 780	-73 081	6 321 993	6 718 891	-396 898	142 908	334 399	-191 491
Mai	7 430 470	7 670 494	-240 024	1 307 753	1 540 183	-232 429	625 059	477 526	147 533	4 964 945	5 428 859	-463 914	532 713	223 926	308 787
Jun	10 189 479	10 429 064	-239 586	2 309 774	3 280 764	-970 990	613 414	380 751	232 662	6 436 090	5 626 158	809 933	830 201	1 141 391	-311 190
Jul	11 368 568	10 426 233	942 334	2 571 861	2 434 594	137 266	744 521	639 270	105 251	7 811 645	7 159 339	652 306	240 542	193 031	47 511
Ago	6 640 741	6 556 721	84 021	1 710 917	1 581 143	129 774	674 005	394 299	279 706	4 191 653	4 440 637	-248 984	64 166	140 641	-76 475
Set	12 907 394	12 033 444	873 950	2 409 327	2 444 638	-35 312	2 809 926	2 411 887	398 039	7 302 588	6 871 706	430 882	385 553	305 212	80 341
Out	15 571 092	13 664 573	1 906 519	3 042 321	2 735 804	306 516	1 106 837	1 050 205	56 632	11 113 977	9 513 912	1 600 065	307 957	364 652	-56 694
Nov	10 429 521	9 501 991	927 530	1 058 674	1 266 113	-207 439	719 326	393 978	325 348	8 531 571	7 779 565	752 006	119 949	62 335	57 615
Dez	7 830 908	6 390 569	1 440 339	972 691	1 129 491	-156 800	628 889	614 477	14 412	6 021 211	4 314 332	1 706 879	208 117	332 268	-124 151

	Total			Shares and other equity[1]						Long-term debt securities[2]			Short-term debt securities[3]		
				Shares			Investment trust units and other								
	1=4+7+10+13	2=5+8+11+14	3=1-2	4	5	6=4-5	7	8	9=7-8	10	11	12=10-11	13	14	15=13-14
	Credit	Debit	Balance	Credit	Debit	Balance	Credit	Debit	Balance	Credit	Debit	Balance	Credit	Debit	Balance

(1) Inclui, nomeadamente, acções, unidades de participação em fundos de investimento e outros títulos de participação no capital, como os *Depositary Receipts.* / Includes, namely, shares, investment trust, units and other participation or similar documents, such as "Depositary Receipts".
(2) Inclui, nomeadamente, títulos de dívida pública ou privada, tais como obrigações, certificados de depósito de prazo superior a 1 ano, títulos de participação e outros títulos de dívida de prazo superior a 1 ano. / Includes, namely, public or private debt securities, such as bonds and notes, negotiable certificates of deposit with maturities of more than 1 year, participation certificates and other debt securities with maturities of more than 1 year.
(3) Inclui, nomeadamente, bilhetes do Tesouro, papel comercial, certificados de depósito de prazo não superior a 1 ano e outros títulos de prazo não superior a 1 ano. / Includes, namely, Treasury bills, commercial paper, negotiable certificates of deposit with original maturities of 1 year or less and other securities with maturities of 1 year or less.

C.2.4.6 INVESTIMENTO DE CARTEIRA - ACTIVOS

Por sector institucional do investidor residente - Outros sectores residentes

PORTFOLIO INVESTMENT - ASSETS

By institutional sector of the resident investor - Other resident sectors

Fonte / Source: Banco de Portugal

10^3 euros

	Outros intermediários financeiros e auxiliares financeiros[1]						Sociedades de seguros e fundos de pensões			Sociedades não financeiras			Particulares		
	Fundos de investimento[2]			Outros											
	Crédito	Débito	Saldo	Crédito	Débito	Saldo	Crédito	Débito	Saldo	Crédito	Débito	Saldo	Crédito	Débito	Saldo
	1	2	3=1-2	4	5	6=4-5	7	8	9=7-8	10	11	12=10-11	13	14	15=13-14
06	27 379 318	29 815 806	-2 436 488	11 365 294	11 981 612	-616 317	46 001 555	52 978 390	-6 976 835	8 127 866	7 529 860	598 006	26 957 794	28 429 837	-1 472 043
07	27 889 924	25 361 247	2 528 678	9 270 449	9 794 047	-523 598	44 263 466	49 557 256	-5 293 789	9 031 925	9 466 476	-434 551	29 534 878	30 972 927	-1 438 049
08	25 525 862	19 053 286	6 472 576	13 994 358	14 900 641	-906 282	55 313 989	55 254 872	59 118	6 530 283	6 911 327	-381 043	25 127 544	24 055 896	1 071 648
07 Jul	2 002 370	1 966 002	36 368	677 982	752 756	-74 774	3 841 931	3 461 402	380 528	717 799	880 847	-163 048	3 079 881	3 387 415	-307 534
Ago	1 584 444	953 239	631 205	548 121	608 714	-60 593	3 116 140	3 292 690	-176 550	648 483	748 088	-99 605	1 850 287	1 844 060	6 227
Set	3 464 403	2 309 711	1 154 692	861 078	846 317	14 761	2 865 833	3 513 151	-647 318	361 177	323 470	37 707	1 819 307	1 912 097	-92 791
Out	3 288 420	2 687 804	600 617	660 402	638 693	21 709	4 359 131	4 071 995	287 136	1 055 101	836 004	219 097	2 504 742	2 284 965	219 778
Nov	2 032 654	1 287 424	745 230	1 021 131	1 091 648	-70 517	3 621 115	3 813 360	-192 245	1 224 065	1 272 752	-48 688	2 123 887	2 140 448	-16 561
Dez	2 301 000	1 739 610	561 390	742 484	815 959	-73 474	5 496 560	5 871 077	-374 517	424 695	672 536	-247 841	1 253 860	1 620 579	-366 719
08 Jan	4 312 561	3 610 018	702 543	2 072 375	2 348 136	-275 761	5 481 457	5 367 698	113 759	1 037 456	1 503 476	-466 020	5 003 723	4 786 263	217 460
Fev	1 875 893	1 369 216	506 676	613 155	487 477	125 679	4 083 201	4 283 641	-200 439	625 986	527 853	98 133	1 126 599	1 264 802	-138 203
Mar	2 024 221	1 613 593	410 628	769 927	803 681	-33 754	4 876 544	4 505 259	371 285	481 240	256 920	224 320	1 166 551	1 725 458	-558 907
Abr	1 520 146	1 420 968	99 177	656 509	690 071	-33 562	4 438 305	4 977 955	-539 650	394 975	487 391	-92 416	1 563 041	1 473 057	89 985
Mai	1 970 096	1 283 130	686 966	601 879	667 824	-65 946	3 490 688	3 891 215	-400 527	273 918	382 936	-109 018	1 093 890	1 445 389	-351 499
Jun	1 705 556	2 009 255	-303 699	1 275 793	1 354 741	-78 948	3 299 977	3 513 614	-213 638	535 615	572 043	-36 428	3 372 539	2 979 412	393 126
Jul	2 592 426	1 741 919	850 508	1 216 434	1 516 196	-299 763	5 081 699	5 038 776	42 923	465 612	562 223	-96 611	2 012 396	1 567 119	445 277
Ago	1 504 891	986 694	518 198	659 604	830 018	-170 414	2 744 350	3 253 139	-508 790	375 897	301 400	74 497	1 356 000	1 185 470	170 530
Set	2 083 152	1 122 774	960 378	2 840 446	2 931 698	-91 252	4 676 475	4 909 342	-232 867	559 536	508 989	50 548	2 747 784	2 560 640	187 144
Out	2 859 902	2 065 557	794 345	1 598 627	1 651 319	-52 692	7 343 205	6 374 098	969 107	990 793	937 164	53 629	2 778 565	2 636 436	142 130
Nov	1 581 780	1 002 577	579 202	822 308	808 408	13 900	5 558 889	5 414 343	144 546	407 365	407 311	55	2 059 179	1 869 352	189 827
Dez	1 495 238	827 585	667 654	867 302	811 071	56 231	4 239 200	3 725 792	513 408	381 890	463 622	-81 732	847 278	562 499	284 779

	1	2	3=1-2	4	5	6=4-5	7	8	9=7-8	10	11	12=10-11	13	14	15=13-14
	Credit	Debit	Balance	Credit	Debit	Balance	Credit	Debit	Balance	Credit	Debit	Balance	Credit	Debit	Balance
	Investment trusts[2]			Other			Insurance corporations and pension funds			Non-financial corporations			Private individuals		
	Other financial intermediaries and financial auxiliaries[1]														

(1) Sobre o conteúdo, ver notas no fim da publicação. / For information on coverage see notes at the end of this publication.
(2) Excepto fundos do mercado monetário. / Except money market funds.

C.2.4.7 INVESTIMENTO DE CARTEIRA - ACTIVOS

Por zona económica da entidade emitente não residente

PORTFOLIO INVESTMENT - ASSETS

By economic region of the non-resident issuing entity

Fonte / Source: Banco de Portugal

10^3 euros

	União Europeia						*Off-shores*[a]			Resto do Mundo			Por memória: OCDE		
	Total			dos quais: países pertencentes à área do euro											
	Crédito	Débito	Saldo	Crédito	Débito	Saldo	Crédito	Débito	Saldo	Crédito	Débito	Saldo	Crédito	Débito	Saldo
	1	2	3=1-2	4	5	6=4-5	7	8	9=7-8	10	11	12=10-11	13	14	15=13-14
06	120 869 221	123 371 605	-2 502 384	110 255 505	111 655 575	-1 400 070	26 053 488	27 893 122	-1 839 634	26 210 249	29 734 104	-3 523 855	140 481 651	145 683 231	-5 201 580
07	106 185 287	112 883 486	-6 698 198	94 122 300	100 052 138	-5 929 838	25 311 254	26 242 260	-931 006	23 859 303	25 101 416	-1 242 113	125 619 793	133 251 812	-7 632 019
08	153 172 753	168 338 763	-15 166 010	124 515 786	139 440 449	-14 924 663	34 129 391	32 889 746	1 239 644	44 359 495	42 368 058	1 991 437	182 049 213	196 101 786	-14 052 573
07 Jul	9 318 764	8 585 970	732 794	7 716 962	7 349 016	367 947	2 176 674	2 332 447	-155 773	2 745 504	2 431 956	313 549	11 872 140	10 678 989	1 193 151
Ago	7 585 776	6 734 149	851 627	6 523 766	5 507 381	1 016 386	1 847 210	1 697 272	149 939	1 209 867	1 114 911	94 956	8 446 919	7 502 119	944 799
Set	8 592 895	8 373 460	219 435	7 452 363	7 579 820	-127 458	1 613 196	1 611 394	1 802	1 281 050	1 557 505	-276 455	9 466 615	9 230 283	236 332
Out	10 295 172	11 140 663	-845 490	9 062 724	10 083 490	-1 020 765	2 531 450	2 275 384	256 065	1 531 599	1 786 916	-255 317	11 307 755	12 562 929	-1 255 174
Nov	8 840 274	9 402 518	-562 244	7 822 799	8 368 169	-545 370	2 163 154	2 147 044	16 110	1 276 410	1 239 800	36 610	9 877 785	10 377 382	-499 597
Dez	8 835 723	10 312 962	-1 477 238	7 656 564	9 228 602	-1 572 038	3 037 283	3 218 399	-181 116	1 119 273	1 497 309	-378 036	9 644 204	11 457 137	-1 812 934
08 Jan	18 355 854	17 962 881	392 974	16 342 070	15 775 400	566 669	3 516 854	3 612 521	-95 667	5 888 194	5 906 766	-18 571	22 436 573	22 278 737	157 836
Fev	10 962 551	10 507 621	454 930	7 849 545	7 311 591	537 954	2 332 888	2 606 964	-274 076	2 839 299	2 397 728	441 571	12 667 400	11 966 251	701 149
Mar	14 058 191	14 165 801	-107 609	10 675 270	10 934 668	-259 399	3 082 176	3 295 057	-212 881	3 187 807	3 494 915	-307 108	16 135 320	16 540 914	-405 593
Abr	10 887 603	10 455 448	432 155	8 592 747	7 879 839	712 908	3 118 543	3 606 955	-488 412	3 816 633	3 778 803	37 830	13 344 544	12 793 785	550 759
Mai	13 018 064	13 505 266	-487 203	9 497 932	9 785 430	-287 498	2 064 012	2 181 589	-117 577	2 824 799	3 057 933	-233 134	14 797 339	15 585 657	-788 318
Jun	10 707 723	13 858 300	-3 150 577	8 651 421	11 387 546	-2 736 125	3 724 412	3 152 909	571 503	3 906 536	4 018 913	-112 376	13 320 773	16 793 677	-3 472 904
Jul	14 419 451	14 717 494	-298 043	11 452 244	11 395 746	56 497	3 162 697	2 905 409	257 288	3 864 776	3 868 162	-3 385	16 632 266	16 580 407	51 859
Ago	8 232 421	9 384 455	-1 152 035	6 571 273	7 796 793	-1 225 520	1 592 496	1 573 228	19 268	2 909 918	2 469 196	440 721	10 038 629	10 849 911	-811 282
Set	14 336 140	15 538 641	-1 202 501	12 059 553	13 354 992	-1 295 439	2 418 243	2 080 338	337 905	4 582 875	3 892 890	689 985	17 810 944	18 342 203	-531 259
Out	15 369 303	16 055 670	-686 366	12 924 118	14 179 297	-1 255 179	3 576 732	3 320 331	256 401	5 497 648	5 044 756	452 892	19 220 261	19 646 795	-426 534
Nov	10 510 534	15 224 190	-4 713 655	9 391 869	14 325 820	-4 933 951	2 607 545	1 969 835	637 710	2 545 582	2 153 967	391 616	12 095 233	16 541 553	-4 446 320
Dez	12 314 918	16 962 998	-4 648 080	10 507 746	15 313 326	-4 805 581	2 932 794	2 584 612	348 181	2 495 426	2 284 029	211 397	13 549 930	18 181 897	-4 631 967

	1	2	3=1-2	4	5	6=4-5	7	8	9=7-8	10	11	12=10-11	13	14	15=13-14
	Credit	Debit	Balance	Credit	Debit	Balance	Credit	Debit	Balance	Credit	Debit	Balance	Credit	Debit	Balance
	Total			of which: euro area countries			Off-shores[a]			Rest of the World			Memo item: OECD		
	European Union														

C.2.4.8 INVESTIMENTO DE CARTEIRA - ACTIVOS
Em países da área do euro

PORTFOLIO INVESTMENT - ASSETS
In euro area countries

Fonte / Source: Banco de Portugal

10^3 euros

	Alemanha			Espanha			França			Outros		
	Crédito	Débito	Saldo	Crédito	Débito	Saldo	Crédito	Débito	Saldo	Crédito	Débito	Saldo
	1	2	3=1-2	4	5	6=4-5	7	8	9=7-8	10	11	12=10-11
06	29 271 072	30 069 071	-797 999	7 997 751	9 543 264	-1 545 513	17 604 943	17 297 999	306 943	55 381 739	54 745 241	636 499
07	32 040 153	31 090 582	949 571	10 329 200	11 187 840	-858 640	17 710 397	16 357 994	1 352 403	34 042 550	41 415 722	-7 373 172
08	27 546 929	28 160 637	-613 708	14 937 984	17 873 329	-2 935 346	17 670 062	16 615 083	1 054 979	64 360 812	76 791 400	-12 430 588
07 Jul	3 005 370	2 646 764	358 606	716 401	795 245	-78 845	1 130 649	1 211 970	-81 321	2 864 543	2 695 037	169 506
Ago	1 744 771	1 229 529	515 243	590 279	793 554	-203 276	1 296 423	1 141 768	154 655	2 892 294	2 342 530	549 763
Set	2 925 434	2 942 525	-17 090	557 946	393 834	164 111	1 717 967	1 329 191	388 776	2 251 016	2 914 270	-663 254
Out	2 654 553	2 475 477	179 076	1 386 434	944 284	442 150	1 537 682	1 526 327	11 355	3 484 055	5 137 401	-1 653 346
Nov	1 908 415	2 658 359	-749 944	1 636 059	1 328 491	307 568	1 155 125	1 614 391	-459 266	3 123 200	2 766 928	356 272
Dez	2 658 908	1 855 516	803 391	880 106	1 226 580	-346 474	757 614	1 267 467	-509 853	3 359 936	4 879 038	-1 519 102
08 Jan	3 400 408	3 824 379	-423 971	2 812 016	2 621 965	190 050	2 215 408	2 519 757	-304 349	7 914 238	6 809 300	1 104 939
Fev	1 896 043	1 668 574	227 469	538 593	437 491	101 102	1 144 282	1 094 777	49 505	4 270 627	4 110 749	159 878
Mar	1 261 735	961 239	300 497	699 418	699 757	-339	1 632 140	867 284	764 856	7 081 977	8 406 389	-1 324 412
Abr	1 714 074	1 632 590	81 483	1 427 992	1 404 023	23 969	1 676 623	1 077 113	599 510	3 774 059	3 766 113	7 946
Mai	1 783 163	1 141 139	642 024	2 329 171	2 721 228	-392 057	1 242 153	1 277 818	-35 665	4 143 445	4 645 245	-501 799
Jun	2 052 571	1 265 664	786 907	962 113	2 077 074	-1 114 961	1 019 856	1 206 091	-186 235	4 616 882	6 838 718	-2 221 836
Jul	2 124 168	2 371 317	-247 149	800 559	898 112	-97 553	2 229 022	1 281 542	947 480	6 298 495	6 844 775	-546 281
Ago	1 273 781	2 091 158	-817 377	606 609	896 708	-290 100	954 617	1 104 423	-149 806	3 736 266	3 704 503	31 763
Set	2 488 827	3 534 432	-1 045 604	887 871	894 002	-6 130	1 462 246	1 306 110	156 136	7 220 609	7 620 448	-399 840
Out	4 066 609	3 567 256	499 353	2 023 423	2 615 675	-592 253	1 687 209	1 732 563	-45 354	5 146 877	6 263 803	-1 116 925
Nov	3 199 209	3 262 223	-63 015	881 952	1 774 975	-893 023	1 071 192	1 566 652	-495 460	4 239 516	7 721 970	-3 482 453
Dez	2 286 341	2 840 665	-554 324	968 269	832 320	135 949	1 335 315	1 580 954	-245 639	5 917 821	10 059 388	-4 141 567
	1	2	3=1-2	4	5	6=4-5	7	8	9=7-8	10	11	12=10-11
	Credit	Debit	Balance	Credit	Debit	Balance	Credit	Debit	Balance	Credit	Debit	Balance
	Germany			Spain			France			Other		

C.2.4.9 INVESTIMENTO DE CARTEIRA - ACTIVOS
Em países fora da área do euro

PORTFOLIO INVESTMENT - ASSETS
In non-euro area countries

Fonte / Source: Banco de Portugal

10^3 euros

	Reino Unido			Brasil			EUA			Suíça			Outros		
	Crédito	Débito	Saldo	Crédito	Débito	Saldo	Crédito	Débito	Saldo	Crédito	Débito	Saldo	Crédito	Débito	Saldo
	1	2	3=1-2	4	5	6=4-5	7	8	9=7-8	10	11	12=10-11	13	14	15=13-14
06	8 954 150	9 333 116	-378 966	4 921 381	5 661 957	-740 576	16 241 865	18 493 518	-2 251 654	575 727	685 089	-109 362	32 184 330	35 169 577	-2 985 247
07	10 087 355	10 654 701	-567 346	2 718 655	2 560 581	158 073	16 368 690	16 994 630	-625 940	996 323	1 189 981	-193 657	31 062 520	32 775 131	-1 712 610
08	26 488 948	27 052 663	-563 715	4 587 251	4 486 267	100 984	23 218 618	22 193 718	1 024 899	3 253 392	3 199 635	53 756	49 597 645	47 223 836	2 373 809
07 Jul	1 472 290	1 111 644	360 646	76 487	152 989	-76 502	2 229 211	1 838 311	390 900	154 320	95 221	59 099	2 591 672	2 803 192	-211 520
Ago	875 083	1 143 924	-268 841	102 351	207 597	-105 245	647 169	542 099	105 069	135 611	112 318	23 293	2 358 873	2 033 013	325 860
Set	1 076 860	741 491	335 370	258 185	160 138	98 047	707 010	735 720	-28 710	65 435	52 397	13 038	1 927 289	2 272 793	-345 504
Out	1 120 259	961 300	158 959	331 268	216 172	115 096	844 627	1 234 766	-390 138	62 899	69 354	-6 455	2 936 444	2 637 882	298 562
Nov	927 940	963 290	-35 350	111 216	137 881	-26 665	841 232	656 043	185 189	55 451	124 639	-69 188	2 521 200	2 539 340	-18 139
Dez	925 486	690 210	235 276	207 472	228 473	-21 001	614 739	955 686	-340 947	133 955	123 570	10 385	3 454 063	3 802 129	-348 066
08 Jan	1 582 566	1 841 975	-259 409	467 003	352 685	114 319	3 601 081	3 926 247	-325 166	331 385	269 322	62 063	5 436 799	5 316 539	120 259
Fev	2 904 204	3 033 050	-128 847	420 944	201 805	219 140	1 397 030	1 203 882	193 147	175 515	141 273	34 242	3 387 500	3 620 712	-233 213
Mar	3 219 969	3 138 958	81 011	285 178	332 782	-47 604	1 524 635	1 542 132	-17 498	379 706	630 909	-251 202	4 243 417	4 376 323	-132 906
Abr	2 192 616	2 463 494	-270 878	289 241	255 239	34 001	1 694 218	1 750 087	-55 869	501 703	338 666	163 037	4 552 254	5 153 881	-601 627
Mai	3 423 784	3 579 042	-155 259	328 354	410 155	-81 801	1 379 702	1 603 034	-223 332	236 591	261 245	-24 653	3 040 511	3 105 882	-65 371
Jun	1 765 601	2 118 916	-353 314	560 655	510 128	50 527	2 129 866	2 371 351	-241 486	264 382	290 383	-26 001	4 966 746	4 351 796	614 949
Jul	2 880 050	3 236 075	-356 024	706 148	990 631	-284 482	1 631 966	1 305 166	326 800	328 917	367 224	-38 307	4 447 599	4 196 223	251 376
Ago	1 587 374	1 531 075	56 299	246 453	242 327	4 126	1 309 668	1 056 751	252 917	293 673	210 731	82 942	2 726 393	2 589 203	137 191
Set	2 151 240	2 074 693	76 547	261 669	324 179	-62 510	3 119 382	2 341 713	777 669	84 626	132 815	-48 188	3 660 788	3 283 477	377 311
Out	2 242 135	1 762 463	479 671	607 304	523 020	84 284	3 311 620	3 115 143	196 478	291 227	232 472	58 755	5 067 279	4 608 361	458 918
Nov	962 538	814 492	148 046	215 664	195 092	20 572	1 122 026	942 207	179 819	251 259	221 488	29 771	3 720 306	2 848 893	871 413
Dez	1 576 870	1 458 429	118 442	198 637	148 225	50 412	997 424	1 036 006	-38 581	114 407	103 109	11 298	4 348 054	3 772 544	575 510
	1	2	3=1-2	4	5	6=4-5	7	8	9=7-8	10	11	12=10-11	13	14	15=13-14
	Credit	Debit	Balance	Credit	Debit	Balance	Credit	Debit	Balance	Credit	Debit	Balance	Credit	Debit	Balance
	United Kingdom			Brazil			USA			Switzerland			Other		

C.2.5.1 INVESTIMENTO DE CARTEIRA - PASSIVOS
Por tipo de instrumento

PORTFOLIO INVESTMENT - LIABILITIES
By type of instrument

Fonte / Source: Banco de Portugal

10^3 euros

	Total			Acções e outras participações[1]						Obrigações e outros títulos de dívida de longo prazo[2]			Títulos de dívida de curto prazo[3]		
				Acções			Unidades de participação e outras								
	Crédito	Débito	Saldo	Crédito	Débito	Saldo	Crédito	Débito	Saldo	Crédito	Débito	Saldo	Crédito	Débito	Saldo
	1=4+7+10+13	2=5+8+11+14	3=1-2	4	5	6=4-5	7	8	9=7-8	10	11	12=10-11	13	14	15=13-14
06	264 224 009	253 757 873	10 466 135	97 805 753	96 274 880	1 530 874	7 149 413	5 746 769	1 402 644	75 235 599	63 323 130	11 912 470	84 033 243	88 413 095	-4 379 852
07	351 183 537	332 907 814	18 275 724	182 878 185	185 185 316	-2 307 131	7 078 581	5 289 770	1 788 811	80 807 421	63 451 112	17 356 309	80 419 351	78 981 616	1 437 735
08	504 568 147	479 158 015	25 410 132	141 673 413	143 495 440	-1 822 027	17 008 375	10 196 839	6 811 536	210 478 846	195 785 974	14 692 872	135 407 513	129 679 762	5 727 751
07 Jul	35 750 662	32 890 576	2 860 086	17 405 300	17 389 967	15 333	1 205 202	277 846	927 356	10 752 551	7 701 381	3 051 170	6 387 609	7 521 382	-1 133 772
Ago	24 098 760	26 199 750	-2 100 990	12 093 280	12 730 008	-636 728	177 020	412 860	-235 840	6 700 788	8 806 422	-2 105 634	5 127 671	4 250 460	877 211
Set	25 468 924	26 302 271	-833 347	10 538 781	11 989 518	-1 450 737	30 053	764 145	-734 092	5 560 194	4 835 056	725 137	9 339 896	8 713 551	626 345
Out	31 128 369	26 908 132	4 220 237	16 383 324	16 435 601	-52 277	2 348 450	499 158	1 849 292	6 478 756	4 738 493	1 740 263	5 917 839	5 234 880	682 959
Nov	30 473 699	30 396 805	76 894	19 392 451	18 437 363	955 088	29 400	400 545	-371 145	4 513 191	4 798 157	-284 966	6 538 657	6 760 740	-222 083
Dez	29 002 765	28 756 367	246 398	11 798 422	13 112 281	-1 313 859	486 219	918 524	-432 305	7 836 801	6 202 328	1 634 474	8 881 323	8 523 234	358 089
08 Jan	39 440 278	40 800 599	-1 360 321	14 648 662	15 536 712	-888 050	664 753	1 149 233	-484 480	13 100 405	11 628 880	1 471 525	11 026 458	12 485 774	-1 459 316
Fev	29 603 397	28 973 641	629 755	12 647 873	12 782 585	-134 712	335 949	634 268	-298 319	8 782 922	8 368 843	414 079	7 836 653	7 187 946	648 707
Mar	30 301 926	28 191 861	2 110 065	11 932 830	13 296 202	-1 363 371	2 100 936	623 138	1 477 798	7 415 472	4 080 053	3 335 419	8 852 688	10 192 468	-1 339 780
Abr	34 983 779	31 560 861	3 422 918	18 835 200	17 974 929	860 271	79 867	512 773	-432 906	5 738 732	5 093 240	645 492	10 329 979	7 979 919	2 350 060
Mai	69 738 587	64 696 406	5 042 181	14 376 115	14 372 682	3 433	1 046 727	1 331 915	-285 189	41 616 204	36 374 947	5 241 257	12 699 541	12 616 861	82 680
Jun	36 428 637	34 199 201	2 229 436	10 683 477	10 637 679	45 798	1 108 213	300 249	807 965	14 014 629	14 149 175	-134 545	10 622 318	9 112 099	1 510 219
Jul	64 932 771	63 637 299	1 295 472	12 647 013	12 413 097	233 916	3 441 961	2 662 018	779 942	38 772 409	40 034 513	-1 262 104	10 071 388	8 527 670	1 543 718
Ago	30 965 438	28 876 266	2 089 172	9 419 846	9 529 100	-109 255	57 887	661 197	-603 310	10 530 262	8 616 236	1 914 026	10 957 444	10 069 732	887 712
Set	40 114 236	37 905 965	2 208 271	11 682 304	11 570 450	111 854	2 122 175	860 161	1 262 014	14 183 857	13 143 729	1 040 128	12 125 899	12 331 625	-205 725
Out	64 251 583	63 782 283	469 300	11 011 528	11 255 565	-244 037	168 371	442 300	-273 929	40 628 832	41 356 041	-727 210	12 442 852	10 728 376	1 714 476
Nov	32 378 402	27 142 482	5 235 919	7 355 104	7 365 084	-9 980	3 310 879	311 313	2 999 566	7 939 568	6 253 864	1 685 704	13 772 851	13 212 222	560 629
Dez	31 429 114	29 391 152	2 037 963	6 433 461	6 761 355	-327 894	2 570 657	708 274	1 862 383	7 755 553	6 686 452	1 069 101	14 669 443	15 235 071	-565 628
	1=4+7+10+13	2=5+8+11+14	3=1-2	4	5	6=4-5	7	8	9=7-8	10	11	12=10-11	13	14	15=13-14
	Credit	Debit	Balance	Credit	Debit	Balance	Credit	Debit	Balance	Credit	Debit	Balance	Credit	Debit	Balance
	Total			Shares			Investment trust units and other			Long-term debt securities[2]			Short-term debt securities[3]		
				Shares and other equity[1]											

(1) Inclui, nomeadamente, acções, unidades de participação em fundos de investimento e outros títulos de participação no capital, como os *Depositary Receipts*. / Includes, namely, shares, investment trust units and other participation or similar documents, such as "Depositary Receipts".
(2) Inclui, nomeadamente, títulos de dívida pública ou privada, tais como, obrigações, certificados de depósito de prazo superior a 1 ano, títulos de participação e outros títulos de dívida de prazo superior a 1 ano. / Includes, namely, public or private debt securities, such as bonds and notes, negotiable certificates of deposit with maturities of more than 1 year, participation certificates and other debt securities with maturities of more than 1 year.
(3) Inclui, nomeadamente, bilhetes do Tesouro, papel comercial, certificados de depósito de prazo não superior a 1 ano e outros títulos de prazo não superior a 1 ano. / Includes, namely, Treasury bills, commercial paper, negotiable certificates of deposit with original maturities of 1 year or less and other securities with maturities of 1 year or less.

C.2.5.2 INVESTIMENTO DE CARTEIRA - PASSIVOS
Administrações Públicas[1], por tipo de instrumento

PORTFOLIO INVESTMENT - LIABILITIES
General Government[1], by type of instrument

Fonte / Source: Banco de Portugal

10^3 euros

	Total			Obrigações e outros títulos de dívida de longo prazo[2]			Títulos de dívida de curto prazo[3]		
	Crédito	Débito	Saldo	Crédito	Débito	Saldo	Crédito	Débito	Saldo
	1=4+7	2=5+8	3=1-2	4	5	6=4-5	7	8	9=7-8
06	79 715 233	76 236 015	3 479 219	62 024 276	54 950 599	7 073 677	17 690 957	21 285 416	-3 594 459
07	74 711 992	71 737 898	2 974 094	54 544 041	52 570 973	1 973 068	20 167 951	19 166 925	1 001 026
08	199 740 867	190 068 164	9 672 703	164 341 824	159 497 319	4 844 505	35 399 043	30 570 845	4 828 198
07 Jul	7 711 759	7 029 552	682 207	6 998 940	5 557 811	1 441 129	712 819	1 471 741	-758 922
Ago	7 725 519	9 136 265	-1 410 746	6 209 088	8 395 682	-2 186 594	1 516 431	740 583	775 848
Set	7 451 890	7 014 719	437 171	5 068 885	4 036 347	1 032 538	2 383 005	2 978 372	-595 367
Out	6 231 375	4 710 271	1 521 103	4 718 522	4 094 030	624 492	1 512 852	616 241	896 612
Nov	6 572 564	6 882 512	-309 948	3 980 470	3 934 460	46 010	2 592 094	2 948 052	-355 958
Dez	5 509 153	4 230 655	1 278 498	4 513 917	3 682 503	831 414	995 236	548 152	447 084
08 Jan	10 118 173	10 888 917	-770 743	6 911 878	6 266 044	645 835	3 206 295	4 622 873	-1 416 578
Fev	9 364 721	8 892 162	472 559	7 502 588	7 323 608	178 980	1 862 133	1 568 554	293 579
Mar	7 481 786	5 943 023	1 538 763	5 932 302	3 136 592	2 795 711	1 549 484	2 806 431	-1 256 947
Abr	6 992 129	4 706 795	2 285 334	4 793 723	3 990 545	803 179	2 198 406	716 250	1 482 156
Mai	30 717 206	31 879 904	-1 162 698	27 056 822	27 738 339	-681 517	3 660 384	4 141 564	-481 181
Jun	13 838 593	13 315 174	523 419	12 399 568	12 594 002	-194 434	1 439 025	721 172	717 853
Jul	38 457 651	39 563 634	-1 105 982	35 267 177	37 844 720	-2 577 543	3 190 475	1 718 914	1 471 561
Ago	10 758 072	8 810 478	1 947 594	7 812 249	6 756 479	1 055 770	2 945 823	2 053 999	891 823
Set	15 103 765	14 397 589	706 176	12 099 396	11 261 570	837 826	3 004 369	3 136 019	-131 650
Out	39 848 315	38 557 610	1 290 706	36 538 949	36 688 211	-149 262	3 309 366	1 869 399	1 439 968
Nov	11 452 599	9 040 422	2 412 176	5 987 837	4 360 733	1 627 104	5 464 762	4 679 690	785 072
Dez	5 607 857	4 072 457	1 535 400	2 039 334	1 536 477	502 858	3 568 523	2 535 980	1 032 542
	1=4+7	2=5+8	3=1-2	4	5	6=4-5	7	8	9=7-8
	Credit	Debit	Balance	Credit	Debit	Balance	Credit	Debit	Balance
	Total			Long-term debt securities[2]			Short-term debt securities[3]		

(1) Sobre o conteúdo, ver notas no fim da publicação. / For information on coverage see notes at the end of this publication.
(2) Inclui, nomeadamente, títulos de dívida pública ou privada, tais como obrigações, certificados de depósito de prazo superior a 1 ano, títulos de participação e outros títulos de dívida superior a 1 ano. / Includes, namely, public or private debt securities, such as bonds and notes, negotiable certificates of deposit with maturities of more than 1 year, participation certificates and other debt securities with maturities of more than 1 year.
(3)Inclui, nomeadamente, bilhetes do Tesouro, papel comercial, certificados de depósito de prazo não superior a 1 ano e outros títulos de prazo não superior a 1 ano. / Includes, namely, Treasury bills, commercial paper, negotiable certificates of deposit with original maturities of 1 year or less and other securities with maturities of 1 year or less.

C.2.5.3 INVESTIMENTO DE CARTEIRA - PASSIVOS

Outras instituições financeiras monetárias[1], por tipo de instrumento

PORTFOLIO INVESTMENT - LIABILITIES

Other monetary financial institutions[1], by type of instrument

Fonte / Source: Banco de Portugal

10^3 euros

	Total			Acções e outras participações[2]						Obrigações e outros títulos de dívida de longo prazo[3]			Títulos de dívida de curto prazo[4]		
				Acções			Unidades de participação e outras								
	Crédito	Débito	Saldo	Crédito	Débito	Saldo	Crédito	Débito	Saldo	Crédito	Débito	Saldo	Crédito	Débito	Saldo
	1=4+7+10+13	2=5+8+11+14	3=1-2	4	5	6=4-5	7	8	9=7-8	10	11	12=10-11	13	14	15=13-14
06	26 364 438	24 951 511	1 412 927	23 180 576	22 678 789	501 787	29 651	32 149	-2 498	3 084 194	2 156 888	927 306	70 016	83 684	-13 668
07	67 888 371	55 737 459	12 150 911	50 010 031	50 154 224	-144 193	18 647	25 659	-7 012	17 508 413	5 534 318	11 974 095	351 280	23 258	328 022
08	62 354 023	50 532 758	11 821 265	27 111 589	26 377 505	734 084	11 583	48 168	-36 585	32 571 648	22 435 382	10 136 266	2 659 203	1 671 703	987 499
07 Jul	8 768 659	8 853 753	-85 094	7 959 129	8 281 029	-321 900	1 785	2 105	-320	807 745	570 619	237 126	0	0	0
Ago	5 725 685	5 389 882	335 804	5 260 970	5 241 595	19 376	3 176	3 590	-414	441 610	144 697	296 913	19 929	0	19 929
Set	5 363 978	5 496 976	-132 998	4 795 957	4 921 593	-125 636	1 108	2 264	-1 156	366 868	573 094	-206 226	200 045	25	200 020
Out	6 462 007	5 405 377	1 056 630	4 809 187	4 918 393	-109 205	1 654	2 228	-573	1 546 960	484 656	1 062 305	104 205	101	104 104
Nov	3 308 269	3 741 873	-433 604	3 135 005	3 395 630	-260 625	798	1 339	-542	168 705	344 509	-175 803	3 761	395	3 366
Dez	3 488 966	3 477 417	11 549	2 267 327	2 253 280	14 047	133	1 406	-1 273	1 221 092	1 222 567	-1 475	414	165	250
08 Jan	7 355 521	6 441 219	914 302	3 390 195	3 496 229	-106 033	3 183	5 347	-2 164	3 961 768	2 938 403	1 023 364	374	1 240	-865
Fev	2 726 034	2 579 398	146 636	1 846 885	1 949 295	-102 409	25	17 625	-17 600	877 888	609 366	268 522	1 235	3 112	-1 877
Mar	3 062 864	2 500 396	562 468	2 228 031	2 199 434	28 597	557	1 409	-853	831 391	299 353	532 038	2 885	200	2 685
Abr	5 488 805	4 721 878	766 927	4 454 648	3 755 510	699 139	7 369	23 548	-16 179	523 971	676 720	-152 749	502 816	266 099	236 717
Mai	15 473 137	9 685 663	5 787 474	3 124 250	3 121 254	2 996	0	3	-3	11 923 799	6 323 756	5 600 043	425 089	240 650	184 439
Jun	4 837 652	3 739 527	1 098 125	2 186 797	2 037 901	148 897	3	0	3	1 238 532	986 601	251 931	1 412 320	715 025	697 294
Jul	5 875 212	4 282 615	1 592 596	2 431 262	2 460 650	-29 388	0	0	0	3 251 958	1 786 959	1 464 999	191 991	35 006	156 986
Ago	3 333 039	2 595 404	737 635	1 495 163	1 533 859	-38 696	0	2	-2	1 833 136	1 061 527	771 609	4 740	16	4 723
Set	3 812 967	3 773 270	39 697	2 113 256	2 054 747	58 509	2	0	2	1 695 381	1 521 523	173 858	4 328	197 000	-192 672
Out	3 758 178	4 057 588	-299 410	1 680 860	1 662 668	18 192	175	0	175	2 005 876	2 216 079	-210 203	71 267	178 841	-107 574
Nov	1 361 014	1 410 270	-49 256	958 657	1 027 912	-69 255	0	234	-234	368 572	348 983	19 589	33 785	33 141	644
Dez	5 269 600	4 745 529	524 071	1 201 582	1 078 045	123 537	269	0	269	4 059 376	3 666 110	393 266	8 373	1 374	6 999

	Total			Shares and other equity[2]						Long-term debt securities[3]			Short-term debt securities[4]		
				Shares			Investment trust units and other								
	1=4+7+10+13	2=5+8+11+14	3=1-2	4	5	6=4-5	7	8	9=7-8	10	11	12=10-11	13	14	15=13-14
	Credit	Debit	Balance	Credit	Debit	Balance	Credit	Debit	Balance	Credit	Debit	Balance	Credit	Debit	Balance

(1) Sobre o conteúdo, ver notas no fim da publicação. / For information on coverage see notes at the end of this publication.
(2)Inclui, nomeadamente, acções, unidades de participação em fundos de investimento e outros títulos de participação no capital, como os *Depositary Receipts*. / Includes, namely, shares, investment trust units and other participation or similar documents, such as "Depositary Receipts".
(3) Inclui, nomeadamente, títulos de dívida pública ou privada, tais como obrigações, certificados de depósito de prazo superior a 1 ano, títulos de participação e outros títulos de dívida superior a 1 ano. / Includes, namely, public or private debt securities, such as bonds and notes, negotiable certificates of deposit with maturities of more than 1 year, participation certificates and other debt securities with maturities of more than 1 year.
(4)Inclui, nomeadamente, bilhetes do Tesouro, papel comercial, certificados de depósito de prazo não superior a 1 ano e outros títulos de prazo não superior a 1 ano. / Includes, namely, Treasury bills, commercial paper, negotiable certificates of deposit with original maturities of 1 year or less and other securities with maturities of 1 year or less.

C.2.5.4 INVESTIMENTO DE CARTEIRA - PASSIVOS

Outros sectores residentes, por tipo de instrumento

PORTFOLIO INVESTMENT - LIABILITIES

Other resident sectors, by type of instrument

Fonte / Source: Banco de Portugal

10^3 euros

	Total			Acções e outras participações[1]						Obrigações e outros títulos de dívida de longo prazo[2]			Títulos de dívida de curto prazo[3]		
				Acções			Unidades de participação e outras								
	Crédito	Débito	Saldo	Crédito	Débito	Saldo	Crédito	Débito	Saldo	Crédito	Débito	Saldo	Crédito	Débito	Saldo
	1=4+7+10+13	2=5+8+11+14	3=1-2	4	5	6=4-5	7	8	9=7-8	10	11	12=10-11	13	14	15=13-14
06	158 144 337	152 570 347	5 573 990	74 625 177	73 596 091	1 029 087	7 119 761	5 714 619	1 405 142	10 127 129	6 215 642	3 911 486	66 272 269	67 043 994	-771 725
07	208 583 174	205 432 456	3 150 718	132 868 154	135 031 092	-2 162 937	7 059 934	5 264 110	1 795 823	8 754 967	5 345 821	3 409 146	59 900 120	59 791 433	108 687
08	242 473 256	238 557 092	3 916 164	114 561 824	117 117 935	-2 556 111	16 996 792	10 148 671	6 848 121	13 565 374	13 853 273	-287 899	97 349 267	97 437 213	-87 946
07 Jul	19 270 244	17 007 270	2 262 974	9 446 171	9 108 938	337 233	1 203 417	275 741	927 676	2 945 866	1 572 951	1 372 915	5 674 790	6 049 641	-374 851
Ago	10 647 555	11 673 603	-1 026 048	6 832 310	7 488 413	-656 103	173 843	409 270	-235 427	50 091	266 043	-215 952	3 591 311	3 509 876	81 435
Set	12 653 056	13 790 576	-1 137 520	5 742 824	7 067 925	-1 325 101	28 945	761 882	-732 936	124 440	225 615	-101 175	6 756 846	5 735 154	1 021 692
Out	18 434 987	16 792 483	1 642 504	11 574 137	11 517 208	56 928	2 346 795	496 930	1 849 865	213 274	159 807	53 467	4 300 782	4 618 539	-317 757
Nov	20 592 865	19 772 420	820 445	16 257 446	15 041 733	1 215 713	28 603	399 206	-370 603	364 015	519 188	-155 173	3 942 802	3 812 293	130 508
Dez	20 004 646	21 048 295	-1 043 649	9 531 095	10 859 001	-1 327 906	486 086	917 118	-431 032	2 101 792	1 297 258	804 534	7 885 672	7 974 917	-89 245
08 Jan	21 966 584	23 470 463	-1 503 880	11 258 467	12 040 483	-782 017	661 570	1 143 886	-482 316	2 226 759	2 424 433	-197 674	7 819 788	7 861 661	-41 873
Fev	17 512 641	17 502 081	10 561	10 800 988	10 833 290	-32 302	335 924	616 643	-280 719	402 446	435 869	-33 423	5 973 284	5 616 279	357 005
Mar	19 757 275	19 748 442	8 834	9 704 799	11 096 768	-1 391 968	2 100 379	621 728	1 478 651	651 778	644 108	7 670	7 300 319	7 385 837	-85 519
Abr	22 502 845	22 132 189	370 656	14 380 551	14 219 419	161 132	72 498	489 225	-416 726	421 038	425 975	-4 937	7 628 758	6 997 570	631 187
Mai	23 548 244	23 130 839	417 405	11 251 865	11 251 428	437	1 046 727	1 331 913	-285 186	2 635 584	2 312 852	322 732	8 614 069	8 234 647	379 422
Jun	17 752 391	17 144 499	607 892	8 496 679	8 599 778	-103 099	1 108 211	300 249	807 962	376 528	568 571	-192 043	7 770 973	7 675 901	95 072
Jul	20 599 908	19 791 050	808 859	10 215 751	9 952 447	263 304	3 441 961	2 662 018	779 943	253 275	402 834	-149 559	6 688 922	6 773 751	-84 829
Ago	16 874 328	17 470 383	-596 056	7 924 682	7 995 241	-70 559	57 887	661 195	-603 308	884 877	798 230	86 647	8 006 882	8 015 717	-8 835
Set	21 197 504	19 735 106	1 462 399	9 569 048	9 515 703	53 345	2 122 173	860 161	1 262 012	389 080	360 636	28 445	9 117 203	8 998 606	118 597
Out	20 645 089	21 167 085	-521 996	9 330 668	9 592 897	-262 229	168 196	442 300	-274 104	2 084 006	2 451 751	-367 745	9 062 219	8 680 136	382 082
Nov	19 564 789	16 691 789	2 872 999	6 396 446	6 337 172	59 275	3 310 879	311 078	2 999 800	1 583 160	1 544 148	39 011	8 274 304	8 499 391	-225 087
Dez	20 551 658	20 573 166	-21 508	5 231 879	5 683 310	-451 431	2 570 388	708 274	1 862 114	1 656 843	1 483 866	172 977	11 092 548	12 697 717	-1 605 169

	Total			Shares and other equity[1]						Long-term debt securities[2]			Short-term debt securities[3]		
				Shares			Investment trust units and other								
	1=4+7+10+13	2=5+8+11+14	3=1-2	4	5	6=4-5	7	8	9=7-8	10	11	12=10-11	13	14	15=13-14
	Credit	Debit	Balance	Credit	Debit	Balance	Credit	Debit	Balance	Credit	Debit	Balance	Credit	Debit	Balance

(1)Inclui, nomeadamente, acções, unidades de participação em fundos de investimento e outros títulos de participação no capital, como os *Depositary Receipts*. / Includes, namely, shares, investment trust units and other participation or similar documents, such as "Depositary Receipts".
(2) Inclui, nomeadamente, títulos de dívida pública ou privada, tais como obrigações, certificados de depósito de prazo superior a 1 ano, títulos de participação e outros títulos de dívida superior a 1 ano. / Includes, namely, public or private debt securities, such as bonds and notes, negotiable certificates of deposit with maturities of more than 1 year, participation certificates and other debt securities with maturities of more than 1 year.
(3)Inclui, nomeadamente, bilhetes do Tesouro, papel comercial, certificados de depósito de prazo não superior a 1 ano e outros títulos de prazo não superior a 1 ano. / Includes, namely, Treasury bills, commercial paper, negotiable certificates of deposit with original maturities of 1 year or less and other securities with maturities of 1 year or less.

C.2.5.5 INVESTIMENTO DE CARTEIRA - PASSIVOS

Por sector institucional do emitente residente - outros sectores residentes

PORTFOLIO INVESTMENT - LIABILITIES

By institutional sector of the resident issuer - other resident sectors

Fonte / Source: Banco de Portugal

10^3 euros

	Outros intermediários financeiros e auxiliares financeiros[1]			Sociedades de seguros e fundos de pensões			Sociedades não financeiras e particulares		
	Crédito	Débito	Saldo	Crédito	Débito	Saldo	Crédito	Débito	Saldo
	1	2	3=1-2	4	5	6=4-5	7	8	9=7-8
06	13 272 199	9 574 838	3 697 361	107 135	109 982	-2 847	144 765 003	142 885 527	1 879 476
07	14 789 957	10 677 674	4 112 282	508 186	488 010	20 175	193 285 032	194 266 771	-981 739
08	26 802 471	21 787 171	5 015 300	203 807	99 082	104 726	215 466 978	216 670 839	-1 203 861
07 Jul	4 163 678	1 949 508	2 214 170	48	5 415	-5 367	15 106 518	15 052 347	54 171
Ago	330 185	657 305	-327 120	4 845	0	4 845	10 312 526	11 016 298	-703 773
Set	143 044	1 081 819	-938 775	6 105	83	6 022	12 503 907	12 708 674	-204 767
Out	2 458 677	689 840	1 768 838	64	2 727	-2 663	15 976 246	16 099 917	-123 671
Nov	420 293	945 563	-525 270	904	1 228	-324	20 171 668	18 825 629	1 346 039
Dez	1 962 164	1 794 408	167 756	4 209	66	4 143	18 038 273	19 253 821	-1 215 548
08 Jan	1 910 760	2 549 025	-638 265	2 341	1 722	619	20 053 483	20 919 716	-866 234
Fev	647 867	1 016 293	-368 427	103	463	-361	16 864 672	16 485 324	379 348
Mar	2 646 196	1 248 329	1 397 867	43	704	-660	17 111 036	18 499 409	-1 388 373
Abr	452 760	947 114	-494 354	80	1 079	-999	22 050 005	21 183 996	866 009
Mai	3 258 498	3 614 939	-356 441	100	717	-617	20 289 646	19 515 183	774 464
Jun	1 489 219	834 985	654 233	2 445	180	2 264	16 260 728	16 309 334	-48 606
Jul	3 708 084	3 007 809	700 275	24 598	34 496	-9 898	16 867 226	16 748 745	118 482
Ago	298 773	1 113 197	-814 424	1 776	222	1 554	16 573 779	16 356 965	216 814
Set	2 340 793	1 284 371	1 056 422	255	16 946	-16 691	18 856 457	18 433 789	422 667
Out	1 819 860	2 391 990	-572 130	11 295	77	11 218	18 813 934	18 775 018	38 915
Nov	4 674 625	1 780 108	2 894 517	170	4 678	-4 508	14 889 994	14 907 004	-17 010
Dez	3 555 037	1 999 012	1 556 025	160 602	37 797	122 804	16 836 019	18 536 356	-1 700 338

	1	2	3=1-2	4	5	6=4-5	7	8	9=7-8
	Credit	Debit	Balance	Credit	Debit	Balance	Credit	Debit	Balance
	Other financial intermediaries and financial auxiliaries[1]			Insurance corporations and pension funds			Non-financial corporations and private individuals		

(1) Sobre o conteúdo, ver notas no fim da publicação. / For information on coverage see notes at the end of this publication.

C.2.5.6 INVESTIMENTO DE CARTEIRA - PASSIVOS

Investimento em títulos emitidos pelas Administrações Públicas[1]

PORTFOLIO INVESTMENT - LIABILITIES

Investment in securities issued by General Government[1]

Fonte / Source: Banco de Portugal

10^3 euros

	Emitidos no mercado interno						Emitidos em mercados externos					
	Obrigações			Títulos de dívida de curto prazo[2]			Obrigações			Títulos de dívida de curto prazo[2]		
	Crédito	Débito	Saldo	Crédito	Débito	Saldo	Crédito	Débito	Saldo	Crédito	Débito	Saldo
	1	2	3=1-2	4	5	6=4-5	7	8	9=7-8	10	11	12=10-11
06	62 024 276	54 833 430	7 190 847	17 690 957	21 285 416	-3 594 459	0	117 169	-117 169	0	0	0
07	54 544 041	51 632 877	2 911 164	20 167 951	19 166 925	1 001 026	0	938 096	-938 096	0	0	0
08	164 341 824	157 299 314	7 042 510	32 055 905	28 196 792	3 859 113	0	2 198 005	-2 198 005	3 343 138	2 374 053	969 085
07 Jul	6 998 940	5 557 811	1 441 129	712 819	1 471 741	-758 922	0	0	0	0	0	0
Ago	6 209 088	8 395 682	-2 186 594	1 516 431	740 583	775 848	0	0	0	0	0	0
Set	5 068 885	4 036 347	1 032 538	2 383 005	2 978 372	-595 367	0	0	0	0	0	0
Out	4 718 522	3 972 071	746 451	1 512 852	616 241	896 612	0	121 959	-121 959	0	0	0
Nov	3 980 470	3 934 460	46 010	2 592 094	2 948 052	-355 958	0	0	0	0	0	0
Dez	4 513 917	3 682 503	831 414	995 236	548 152	447 084	0	0	0	0	0	0
08 Jan	6 911 878	6 266 044	645 835	3 206 295	4 622 873	-1 416 578	0	0	0	0	0	0
Fev	7 502 588	7 323 608	178 980	1 862 133	1 568 554	293 579	0	0	0	0	0	0
Mar	5 932 302	2 794 344	3 137 959	1 549 484	2 806 431	-1 256 947	0	342 248	-342 248	0	0	0
Abr	4 793 723	3 929 222	864 502	2 198 406	716 250	1 482 156	0	61 323	-61 323	0	0	0
Mai	27 056 822	27 157 477	-100 655	3 660 384	4 141 564	-481 181	0	580 862	-580 862	0	0	0
Jun	12 399 568	11 471 412	928 156	1 439 025	721 172	717 853	0	1 122 590	-1 122 590	0	0	0
Jul	35 267 177	37 844 720	-2 577 543	3 190 475	1 718 914	1 471 561	0	0	0	0	0	0
Ago	7 812 249	6 665 497	1 146 752	2 608 904	1 251 702	1 357 201	0	90 982	-90 982	336 919	802 297	-465 378
Set	12 099 396	11 261 570	837 826	3 004 369	2 967 507	36 862	0	0	0	0	168 512	-168 512
Out	36 538 949	36 688 211	-149 262	3 309 366	1 869 399	1 439 968	0	0	0	0	0	0
Nov	5 987 837	4 360 733	1 627 104	3 958 946	4 679 690	-720 744	0	0	0	1 505 816	0	1 505 816
Dez	2 039 334	1 536 477	502 858	2 068 120	1 132 736	935 383	0	0	0	1 500 403	1 403 244	97 159

	1	2	3=1-2	4	5	6=4-5	7	8	9=7-8	10	11	12=10-11
	Credit	Debit	Balance	Credit	Debit	Balance	Credit	Debit	Balance	Credit	Debit	Balance
	Bonds			Short-term debt securities[2]			Bonds			Short-term debt securities[2]		
	Issued in the domestic market						Issued in external markets					

(1) Sobre o conteúdo, ver notas no fim da publicação./ For information on coverage see notes at the end of this publication.
(2) Inclui, nomeadamente, bilhetes do Tesouro, papel comercial, certificados de depósito de prazo não superior a 1 ano e outros títulos de prazo não superior a 1 ano. / Includes, namely, Treasury bills, commercial paper, negotiable certificates of deposit with original maturities of 1 year or less and other securities with maturities of 1 year or less.

C.2.5.7 INVESTIMENTO DE CARTEIRA - PASSIVOS
Por zona económica de origem

PORTFOLIO INVESTMENT - LIABILITIES
By economic region of origin

Fonte / Source: Banco de Portugal

10^3 euros

	União Europeia						*Off-shores*[(a)]			Resto do Mundo			Por memória: OCDE		
	Total			dos quais: países pertencentes à área do euro											
	Crédito	Débito	Saldo	Crédito	Débito	Saldo	Crédito	Débito	Saldo	Crédito	Débito	Saldo	Crédito	Débito	Saldo
	1	2	3=1-2	4	5	6=4-5	7	8	9=7-8	10	11	12=10-11	13	14	15=13-14
06	214 529 751	209 201 171	5 328 581	128 064 768	125 162 360	2 902 408	2 198 232	2 252 831	-54 599	47 496 025	42 303 872	5 192 154	258 726 806	249 880 239	8 846 567
07	294 759 812	279 752 485	15 007 327	156 952 301	139 984 331	16 967 970	2 664 858	2 630 421	34 437	53 758 868	50 524 908	3 233 960	343 836 229	328 325 943	15 510 286
08	445 954 276	425 562 497	20 391 779	245 191 163	224 527 011	20 664 152	1 615 948	1 155 445	460 503	56 997 923	52 440 073	4 557 850	490 779 544	466 013 618	24 765 926
07 Jul	28 822 536	27 762 038	1 060 498	12 874 045	12 105 059	768 986	137 451	151 776	-14 325	6 790 675	4 976 762	1 813 913	34 170 236	32 533 593	1 636 642
Ago	19 987 264	21 664 108	-1 676 844	9 424 906	10 223 109	-798 203	129 878	148 749	-18 871	3 981 618	4 386 893	-405 275	23 662 203	25 915 026	-2 252 824
Set	21 774 920	22 802 705	-1 027 786	13 580 914	14 011 579	-430 665	93 536	128 817	-35 282	3 600 469	3 370 748	229 721	25 289 932	26 089 592	-799 660
Out	27 693 736	24 468 995	3 224 741	16 279 945	12 668 084	3 611 861	161 639	140 188	21 451	3 272 995	2 298 949	974 045	29 901 149	26 699 019	3 202 130
Nov	25 215 121	25 232 744	-17 623	11 914 441	12 248 706	-334 265	139 355	170 992	-31 637	5 119 223	4 993 069	126 154	30 260 391	30 123 756	136 635
Dez	25 432 945	25 232 976	199 969	14 031 412	13 412 485	618 927	99 164	111 623	-12 459	3 470 656	3 411 768	58 887	28 691 157	28 458 987	232 169
08 Jan	28 813 767	30 666 434	-1 852 667	13 580 783	15 365 109	-1 784 326	388 155	78 322	309 833	10 238 356	10 055 843	182 513	33 252 377	34 707 203	-1 454 826
Fev	22 462 784	22 058 446	404 338	10 213 314	9 801 403	411 911	159 899	102 214	57 685	6 980 714	6 812 981	167 732	29 069 448	28 688 826	380 622
Mar	26 526 020	25 389 656	1 136 365	14 188 676	12 733 798	1 454 878	81 548	80 963	585	3 694 357	2 721 242	973 115	30 105 913	27 541 096	2 564 817
Abr	30 032 561	27 805 987	2 226 574	12 442 153	10 606 771	1 835 381	90 269	75 138	15 131	4 860 949	3 679 736	1 181 213	34 568 183	31 282 438	3 285 745
Mai	66 086 506	60 578 175	5 508 331	25 676 820	20 461 500	5 215 320	158 466	97 435	61 032	3 493 615	4 020 796	-527 181	69 311 976	63 844 003	5 467 974
Jun	31 961 879	28 796 440	3 165 439	16 540 228	13 430 089	3 110 139	76 552	83 752	-7 200	4 390 205	5 319 009	-928 804	35 606 578	31 475 156	4 131 422
Jul	61 210 997	59 031 954	2 179 044	35 719 083	33 633 969	2 085 114	203 376	161 780	41 596	3 518 398	4 443 565	-925 167	64 491 643	63 227 248	1 264 396
Ago	27 657 850	25 946 733	1 711 117	12 148 116	10 517 670	1 630 446	63 155	69 539	-6 383	3 244 433	2 859 994	384 439	30 804 637	28 533 267	2 271 370
Set	34 038 912	31 849 658	2 189 253	21 872 227	19 882 346	1 989 882	82 564	73 149	9 415	5 992 760	5 983 157	9 603	39 924 301	37 358 979	2 565 322
Out	60 693 556	60 765 132	-71 576	47 457 241	47 453 228	4 013	122 613	142 366	-19 753	3 435 414	2 874 785	560 629	63 181 914	63 344 990	-163 076
Nov	27 436 589	25 036 791	2 399 798	17 328 654	14 420 829	2 907 825	137 250	134 953	2 297	4 804 563	1 970 739	2 833 824	29 483 047	26 912 040	2 571 007
Dez	29 032 855	27 637 091	1 395 763	18 023 869	16 220 300	1 803 569	52 101	55 835	-3 734	2 344 159	1 698 226	645 933	30 979 525	29 098 372	1 881 153
	1	2	3=1-2	4	5	6=4-5	7	8	9=7-8	10	11	12=10-11	13	14	15=13-14
	Credit	Debit	Balance	Credit	Debit	Balance	Credit	Debit	Balance	Credit	Debit	Balance	Credit	Debit	Balance
	European Union						Off-shores[(a)]			Rest of the World			Memo item: OECD		
	Total			of which: euro area countries											

C.2.5.8 INVESTIMENTO DE CARTEIRA - PASSIVOS
Com origem em países da área do euro

PORTFOLIO INVESTMENT - LIABILITIES
From euro area countries

Fonte / Source: Banco de Portugal

10^3 euros

	Alemanha			Espanha			França			Outros		
	Crédito	Débito	Saldo	Crédito	Débito	Saldo	Crédito	Débito	Saldo	Crédito	Débito	Saldo
	1	2	3=1-2	4	5	6=4-5	7	8	9=7-8	10	11	12=10-11
06	5 248 615	5 007 116	241 498	3 945 498	3 752 165	193 332	10 712 184	9 601 354	1 110 830	108 158 472	106 801 725	1 356 747
07	9 422 710	5 756 545	3 666 165	10 921 168	11 347 479	-426 311	16 632 569	16 617 754	14 815	119 975 854	106 262 553	13 713 301
08	25 285 742	19 342 103	5 943 639	10 284 468	10 818 019	-533 551	29 525 769	29 406 900	118 870	180 095 183	164 959 988	15 135 195
07 Jul	623 656	495 155	128 501	935 468	881 833	53 635	1 645 837	1 545 686	100 151	9 669 084	9 182 385	486 699
Ago	557 072	740 136	-183 064	497 700	509 973	-12 273	1 370 151	1 535 489	-165 338	6 999 983	7 437 511	-437 527
Set	429 841	381 528	48 313	720 966	833 048	-112 082	1 025 409	1 071 943	-46 534	11 404 698	11 725 060	-320 361
Out	522 765	496 570	26 195	658 061	667 118	-9 057	1 810 985	1 789 778	21 208	13 288 133	9 714 619	3 573 515
Nov	696 756	658 017	38 739	1 314 656	1 296 020	18 636	1 727 194	1 711 493	15 701	8 175 836	8 583 177	-407 341
Dez	625 893	560 303	65 590	467 847	1 006 370	-538 523	1 443 159	1 540 368	-97 209	11 494 512	10 305 443	1 189 069
08 Jan	2 059 775	1 971 546	88 229	912 544	1 136 593	-224 049	1 973 850	2 057 137	-83 287	8 634 614	10 199 833	-1 565 219
Fev	396 184	381 474	14 710	1 033 444	1 038 391	-4 947	1 239 986	1 198 051	41 936	7 543 701	7 183 487	360 213
Mar	148 555	146 057	2 498	1 028 049	1 085 392	-57 343	1 204 951	1 239 648	-34 697	11 807 121	10 262 701	1 544 420
Abr	255 632	177 151	78 482	1 425 847	1 275 204	150 643	1 847 665	1 688 501	159 164	8 913 008	7 465 915	1 447 093
Mai	6 635 602	1 245 739	5 389 863	1 062 727	1 059 765	2 962	1 966 184	1 720 079	246 105	16 012 307	16 435 917	-423 609
Jun	659 107	417 980	241 127	678 650	666 901	11 750	1 601 582	1 581 533	20 050	13 600 888	10 763 676	2 837 213
Jul	4 287 733	4 431 633	-143 901	794 839	704 333	90 506	12 480 405	12 575 079	-94 674	18 156 107	15 922 924	2 233 182
Ago	349 715	225 370	124 344	369 144	335 900	33 243	1 123 009	1 140 673	-17 664	10 306 248	8 815 726	1 490 522
Set	6 550 676	6 494 743	55 934	772 223	765 190	7 033	1 875 995	1 692 094	183 902	12 673 333	10 930 319	1 743 014
Out	3 439 050	3 476 884	-37 834	825 548	1 241 752	-416 204	1 827 528	2 226 024	-398 496	41 365 115	40 508 567	856 547
Nov	218 786	134 330	84 456	424 442	414 968	9 474	1 198 560	1 136 994	61 565	15 486 865	12 734 536	2 752 329
Dez	284 927	239 196	45 730	957 012	1 093 630	-136 618	1 186 054	1 151 087	34 967	15 595 876	13 736 386	1 859 490
	1	2	3=1-2	4	5	6=4-5	7	8	9=7-8	10	11	12=10-11
	Credit	Debit	Balance	Credit	Debit	Balance	Credit	Debit	Balance	Credit	Debit	Balance
	Germany			Spain			France			Other		

C.2.5.9 INVESTIMENTO DE CARTEIRA - PASSIVOS
Com origem em países fora da área do euro

PORTFOLIO INVESTMENT - LIABILITIES
From non-euro area countries

Fonte / Source: Banco de Portugal

10^3 euros

	Reino Unido			EUA			Suíça			Outros		
	Crédito	Débito	Saldo	Crédito	Débito	Saldo	Crédito	Débito	Saldo	Crédito	Débito	Saldo
	1	2	3=1-2	4	5	6=4-5	7	8	9=7-8	10	11	12=10-11
06	86 272 615	83 836 035	2 436 579	39 567 014	36 175 902	3 391 111	4 111 507	4 006 762	104 745	6 208 105	4 576 813	1 631 292
07	137 402 833	139 516 433	-2 113 600	42 974 280	42 329 021	645 258	5 978 485	5 919 699	58 785	7 875 640	5 158 329	2 717 310
08	200 358 525	200 647 451	-288 926	32 347 448	28 194 827	4 152 621	11 725 422	11 455 195	270 227	14 945 589	14 333 531	612 057
07 Jul	15 930 569	15 639 876	290 693	4 577 477	4 026 038	551 439	749 192	725 326	23 866	1 619 379	394 276	1 225 103
Ago	10 521 085	11 397 845	-876 759	3 303 900	3 853 498	-549 598	363 485	390 022	-26 538	485 384	335 277	150 107
Set	8 183 889	8 779 373	-595 483	3 200 754	2 916 130	284 625	305 701	356 979	-51 278	197 665	238 211	-40 546
Out	11 390 433	11 777 340	-386 907	1 734 773	1 750 502	-15 730	457 305	465 110	-7 805	1 265 914	247 095	1 018 819
Nov	13 258 580	12 942 817	315 763	4 359 347	4 206 460	152 887	684 659	676 014	8 645	256 672	322 808	-66 136
Dez	11 219 655	11 793 924	-574 269	3 092 040	2 816 529	275 511	267 698	326 155	-58 457	391 960	407 274	-15 315
08 Jan	15 213 016	15 280 331	-67 315	3 779 553	3 679 070	100 483	636 113	340 893	295 220	6 230 812	6 135 196	95 616
Fev	12 202 713	12 210 271	-7 559	5 902 760	5 944 497	-41 737	657 807	642 023	15 784	626 803	375 446	251 356
Mar	12 318 468	12 635 908	-317 439	3 102 166	1 654 700	1 447 466	459 023	475 024	-16 000	233 592	692 432	-458 840
Abr	17 559 815	17 168 855	390 960	3 279 955	2 250 260	1 029 696	1 239 995	1 212 711	27 283	461 861	322 264	139 597
Mai	40 380 034	40 086 832	293 202	2 386 171	2 429 674	-43 504	824 795	822 916	1 878	470 768	895 483	-424 715
Jun	15 409 608	15 354 115	55 493	2 714 313	1 742 359	971 954	921 478	923 560	-2 081	843 010	2 749 079	-1 906 069
Jul	25 459 794	25 364 435	95 359	1 831 410	2 740 998	-909 588	1 352 096	1 344 588	7 509	570 388	553 309	17 079
Ago	15 497 840	15 416 660	81 181	2 500 190	1 917 760	582 431	555 327	571 864	-16 536	263 965	452 313	-188 348
Set	12 146 443	11 947 081	199 362	2 506 154	2 125 787	380 367	3 221 585	3 225 341	-3 756	367 826	725 410	-357 584
Out	13 165 938	13 241 390	-75 452	1 576 679	1 637 675	-60 996	833 002	861 540	-28 538	1 218 723	588 450	630 273
Nov	10 066 705	10 572 353	-505 648	1 382 536	1 226 236	156 300	593 964	586 170	7 793	3 006 543	336 894	2 669 649
Dez	10 938 150	11 369 220	-431 070	1 385 562	845 811	539 751	430 236	448 564	-18 328	651 298	507 256	144 042
	1	2	3=1-2	4	5	6=4-5	7	8	9=7-8	10	11	12=10-11
	Credit	Debit	Balance	Credit	Debit	Balance	Credit	Debit	Balance	Credit	Debit	Balance
	United Kingdom			USA			Switzerland			Other		

C.2.6 DERIVADOS FINANCEIROS
Por sector institucional do investidor residente
Valores líquidos

FINANCIAL DERIVATIVES
By institutional sector of the resident investor
Net figures

Fonte / Source: Banco de Portugal

10^3 euros

	Total		Autoridades Monetárias[1]		Administrações Públicas[1]		Outras instituições financeiras monetárias [1]		Outros sectores residentes	
	Activos	Passivos	Activos	Passivos	Activos	Passivos	Activos	Passivos	Activos	Passivos
	1=3+5+7+9	2=4+6+8+10	3	4	5	6	7	8	9	10
06	5 394 616	-5 614 503	3 841	-3 717	1 115 444	-1 233 083	2 814 068	-3 066 610	1 461 262	-1 311 094
07	8 336 473	-7 655 306	4 710	-4 991	1 024 737	-805 296	5 429 586	-5 077 779	1 877 440	-1 767 239
08	19 902 505	-19 193 060	30 166	-32 881	6 765 590	-6 425 302	10 837 286	-10 644 924	2 269 463	-2 089 953
07 Jul	584 676	-576 566	7	-268	76 726	-6 800	324 708	-414 844	183 235	-154 654
Ago	620 703	-606 176	7	0	138 822	-123 369	304 218	-292 134	177 655	-190 672
Set	1 296 202	-973 477	163	-81	87 235	-36 922	1 046 469	-773 660	162 336	-162 815
Out	939 915	-795 017	129	-112	146 079	-127 189	588 651	-507 962	205 055	-159 754
Nov	601 339	-576 663	1 580	-505	43 399	-46 125	353 549	-388 899	202 811	-141 133
Dez	1 087 173	-1 221 292	551	-15	41 623	-8 265	856 090	-950 908	188 909	-262 104
08 Jan	837 570	-692 619	38	-647	28 465	-83 479	576 058	-448 996	233 010	-159 498
Fev	790 788	-744 666	12	-179	141 527	-65 777	493 873	-498 844	155 376	-179 866
Mar	1 088 187	-817 981	91	-12	18 317	-76 447	819 852	-535 711	249 927	-205 811
Abr	758 323	-1 070 779	0	-1 194	198 303	-289 651	389 112	-596 715	170 908	-183 220
Mai	522 079	-537 718	34	-21	59 369	-61 779	360 707	-407 304	101 968	-68 613
Jun	1 003 292	-957 520	2 285	-3 035	4 920	-38 302	836 616	-804 756	159 472	-111 428
Jul	1 861 308	-1 885 957	4 401	-5 526	1 200 496	-1 125 964	492 837	-620 049	163 574	-134 418
Ago	1 808 986	-1 921 000	4 026	-5 043	997 795	-1 082 042	710 016	-721 265	97 149	-112 651
Set	1 211 409	-1 150 694	7 624	-9 746	148 689	-84 073	877 176	-900 406	177 920	-156 470
Out	2 613 856	-1 983 475	5 989	-5 843	436 586	-118 668	1 812 847	-1 610 016	358 433	-248 948
Nov	4 369 520	-4 223 039	4 793	-1 436	1 389 677	-1 298 074	2 697 630	-2 635 404	277 419	-288 126
Dez	3 037 188	-3 207 612	872	-201	2 141 444	-2 101 046	770 564	-865 460	124 307	-240 905
	1=3+5+7+9	2=4+6+8+10	3	4	5	6	7	8	9	10
	Assets	Liabilities	Assets	Liabilities	Assets	Liabilities	Assets	Liabilities	Assets	Liabilities
	Total		Monetary Authorities[1]		General Government[1]		Other monetary financial institutions[1]		Other resident sectors	

(1) Sobre o conteúdo, ver notas no fim da publicação. / For information on coverage see notes at the end of this publication.

C.2.7.1 OUTRO INVESTIMENTO

Por sector institucional do investidor residente
Valores líquidos

OTHER INVESTMENT

By institutional sector of the resident investor
Net figures

Fonte / Source: Banco de Portugal

10^3 euros

	Total		Autoridades Monetárias[1][2]		Administrações Públicas[1]		Outras instituições financeiras monetárias[1]		Outros sectores residentes	
	Activos	Passivos	Activos	Passivos	Activos	Passivos	Activos	Passivos	Activos	Passivos
	1=3+5+7+9	2=4+6+8+10	3	4	5	6	7	8	9	10
06	-13 663 101	19 221 154	-1 078 730	-6 025 160	104 600	54 136	-10 146 342	25 091 005	-2 542 630	101 172
07	-11 767 815	16 080 888	-1 799 537	-489 141	526 870	1 091 953	-6 798 454	15 034 197	-3 696 694	443 879
08	11 308 777	-8 896 594	4 054 823	12 746 944	-47 843	-1 958 880	8 520 115	-18 458 242	-1 218 318	-1 226 416
07 Jul	-2 609 557	-975 713	-541 899	-1 910 911	-2 213	347 644	-1 510 298	247 944	-555 147	339 610
Ago	-2 654 733	5 052 426	-668 799	2 089 126	57 359	1 822 906	-2 029 607	2 419 251	-13 686	-1 278 856
Set	-358 155	1 992 022	-334 523	683 133	-4 118	216 407	-220 410	1 043 773	200 896	48 709
Out	-4 214 428	2 044 534	-260 684	988 821	-26 373	-1 472 662	-2 242 479	1 505 116	-1 684 892	1 023 260
Nov	939 387	1 618 578	1 381 613	576 925	552 370	690 969	-645 862	-455 431	-348 735	806 115
Dez	5 108 789	-2 569 684	1 285 052	-5 506 454	-7 466	752 894	2 741 365	3 397 686	1 089 838	-1 213 809
08 Jan	-3 223 444	5 197 485	-78 911	5 681 579	7 013	-75 045	-2 489 476	68 971	-662 070	-478 020
Fev	-3 294 654	4 057 139	-5 297	-400 820	1 524	-1 476 375	-2 484 425	4 638 219	-806 456	1 296 116
Mar	4 731 930	-5 571 322	-656 441	-723 862	-1 252	-330 311	5 638 790	-4 417 403	-249 166	-99 747
Abr	-2 820 032	1 494 122	-631 469	1 624 203	-8 927	-466 887	-2 085 263	409 631	-94 373	-72 825
Mai	-3 317 944	827 316	130 500	1 034 153	4 691	143 187	-3 013 736	-566 701	-439 398	216 677
Jun	1 819 943	-694 269	195 077	-737 082	-11 246	201 921	1 978 124	265 464	-342 011	-424 572
Jul	-5 489 949	5 082 918	-478 821	700 869	4 750	1 481 057	-4 239 090	2 325 906	-776 788	575 086
Ago	3 566 435	-2 885 456	617 742	3 130 866	-1 756	-1 300 902	2 515 857	-3 880 925	434 592	-834 495
Set	3 875 152	-4 882 957	-67 342	-2 295 028	79	459 159	3 939 901	-2 574 530	2 514	-472 558
Out	5 603 944	-4 652 274	2 975 367	2 932 264	-30 013	-693 553	2 512 635	-7 309 070	145 954	418 084
Nov	3 317 319	-3 157 271	1 197 037	1 516 720	-6 403	-257 540	1 509 008	-4 101 210	617 677	-315 242
Dez	6 540 077	-3 712 026	857 382	283 082	-6 302	356 407	4 737 789	-3 316 594	951 207	-1 034 922
	1=3+5+7+9	2=4+6+8+10	3	4	5	6	7	8	9	10
	Assets	Liabilities	Assets	Liabilities	Assets	Liabilities	Assets	Liabilities	Assets	Liabilities
	Total		Monetary Authorities[1][2]		General Government[1]		Other monetary financial institutions[1]		Other resident sectors	

(1) Sobre o conteúdo, ver notas no fim da publicação. / For information on coverage see notes at the end of this publication.
(2) A partir de Janeiro de 1999, inclui os activos e passivos face a residentes na Área do euro ou denominados em euros, os quais deixaram de ser considerados "Activos de reserva". / Since January 1999, it includes those assets and liabilities on euro area residents or denominated in euros, which can no longer be classifed as "Reserve assets".

C.2.7.2 OUTRO INVESTIMENTO

Autoridades Monetárias[1][2], por tipo de instrumento
Valores líquidos

OTHER INVESTMENT

Monetary Authorities[1][2], by type of instrument
Net figures

Fonte / Source: Banco de Portugal

10^3 euros

	Activos			Passivos		
	Empréstimos / Numerário e depósitos			Empréstimos / Numerário e depósitos		
	De longo prazo	De curto prazo	Outros activos	De longo prazo	De curto prazo	Outros passivos
	1	2	3	4	5	6
06	0	-1 078 730	0	-591 507	-5 433 190	-463
07	0	-1 798 450	-1 087	-75 744	-410 552	-2 844
08	0	4 054 823	0	0	12 743 640	3 304
07 Jul	0	-541 899	0	-31 321	-1 879 590	0
Ago	0	-668 799	0	0	2 089 126	0
Set	0	-334 523	0	-19 301	702 434	0
Out	0	-260 684	0	-25 122	1 013 943	0
Nov	0	1 381 613	0	0	576 925	0
Dez	0	1 285 052	0	0	-5 503 150	-3 304
08 Jan	0	-78 911	0	0	5 678 275	3 304
Fev	0	-5 297	0	0	-400 820	0
Mar	0	-656 441	0	0	-723 862	0
Abr	0	-631 469	0	0	1 624 203	0
Mai	0	130 500	0	0	1 034 153	0
Jun	0	195 077	0	0	-737 082	0
Jul	0	-478 821	0	0	700 869	0
Ago	0	617 742	0	0	3 130 866	0
Set	0	-67 342	0	0	-2 295 028	0
Out	0	2 975 367	0	0	2 932 264	0
Nov	0	1 197 037	0	0	1 516 720	0
Dez	0	857 382	0	0	283 082	0
	1	2	3	4	5	6
	Long-term	Short-term	Other assets	Long-term	Short-term	Other liabilities
	Loans / Currency and deposits			Loans / Currency and deposits		
	Assets			Liabilities		

(1) Sobre o conteúdo, ver notas no fim da publicação. / For information on coverage see notes at the end of this publication.
(2) A partir de Janeiro de 1999, inclui os activos e passivos face a residentes na Área do euro ou denominados em euros, os quais deixaram de ser considerados "Activos de reserva". / Since January 1999, it includes those assets and liabilities on euro area residents or denominated in euros, which can no longer be classified as "Reserve assets".

C.2.7.3 OUTRO INVESTIMENTO

Administrações Públicas[1], por tipo de instrumento
Valores líquidos

OTHER INVESTMENT

General Government[1], by type of instrument
Net figures

Fonte / Source: Banco de Portugal

10^3 euros

	Activos				Passivos			
		Empréstimos / Numerário e depósitos				Empréstimos / Numerário e depósitos		
	Créditos comerciais	De longo prazo	De curto prazo	Outros activos	Créditos comerciais	De longo prazo	De curto prazo	Outros passivos
	1	2	3	4	5	6	7	8
06	0	112 534	-4 634	-3 299	0	-1 215 787	1 269 923	0
07	0	556 491	-29 362	-259	0	69 341	1 022 612	0
08	0	-3 137	-41 603	-3 103	0	-25 731	-1 933 115	-34
07 Jul	0	-6 302	4 089	0	0	17 002	330 642	0
Ago	0	53 493	4 125	-259	0	-7 718	1 830 624	0
Set	0	-5 743	1 624	0	0	-6 974	223 381	0
Out	0	-6 302	-20 071	0	0	-6 500	-1 466 162	0
Nov	0	554 546	-2 176	0	0	-2 315	693 284	0
Dez	0	972	-8 438	0	0	77 421	675 473	0
08 Jan	0	0	7 013	0	0	10 386	-85 432	0
Fev	0	497	1 026	0	0	1 031	-1 477 392	-15
Mar	0	560	-1 748	-64	0	-9 149	-321 143	-19
Abr	0	-4 174	-4 753	0	0	-50 060	-416 826	-1
Mai	0	139	4 552	0	0	2 530	140 657	0
Jun	0	609	-11 855	0	0	-7 191	209 112	0
Jul	0	0	4 750	0	0	2 221	1 478 836	0
Ago	0	72	-1 828	0	0	20 885	-1 321 787	0
Set	0	995	-916	0	0	-1 097	460 256	0
Out	0	-1 785	-25 189	-3 039	0	4 936	-698 489	0
Nov	0	216	-6 618	0	0	3 767	-261 307	0
Dez	0	-265	-6 036	0	0	-3 992	360 399	0

	1	2	3	4	5	6	7	8
	Trade credits	Long-term	Short-term	Other assets	Trade credits	Long-term	Short-term	Other liabilities
		Loans / Currency and deposits				Loans / Currency and deposits		
	Assets				Liabilities			

(1) Sobre o conteúdo, ver notas no fim da publicação. / For information on coverage see notes at the end of this publication.

C.2.7.4 OUTRO INVESTIMENTO

Outras instituições financeiras monetárias[1], por tipo de instrumento
Valores líquidos

OTHER INVESTMENT

Other monetary financial institutions[1], by type of instrument
Net figures

Fonte / Source: Banco de Portugal

10^3 euros

	Activos			Passivos		
	Empréstimos / Numerário e depósitos			Empréstimos / Numerário e depósitos		
	De longo prazo	De curto prazo	Outros activos	De longo prazo	De curto prazo	Outros passivos
	1	2	3	4	5	6
06	-1 239 625	-8 906 690	-27	10 488 360	14 602 643	2
07	-4 570 816	-2 224 449	-3 189	4 897 505	10 136 701	-9
08	-797 178	9 321 901	-4 609	-6 394 435	-12 063 564	-243
07 Jul	-512 018	-998 255	-24	-660 863	908 808	0
Ago	107 705	-2 137 311	-1	-97 484	2 516 734	0
Set	-351 116	130 706	-1	664 589	379 180	4
Out	-289 027	-1 953 450	-2	358 948	1 146 168	0
Nov	-554 871	-90 980	-11	864 738	-1 320 169	0
Dez	-318 301	3 060 016	-350	1 261 657	2 136 029	0
08 Jan	-55 783	-2 433 297	-395	421 302	-352 331	0
Fev	-472 319	-2 012 106	0	887 533	3 750 686	0
Mar	38 200	5 600 592	-2	-882 701	-3 534 703	0
Abr	-76 024	-2 009 238	-1	689 041	-279 410	0
Mai	-197 466	-2 815 901	-369	-897 983	331 282	0
Jun	57 933	1 920 893	-702	-393 968	659 431	1
Jul	659 614	-4 898 027	-678	-435 708	2 761 614	0
Ago	-648 665	3 165 237	-714	-1 472 880	-2 408 045	0
Set	-193 918	4 134 209	-390	-1 770 329	-804 201	0
Out	-128 076	2 641 026	-314	-2 037 404	-5 271 666	0
Nov	146 321	1 363 398	-711	-181 418	-3 919 794	1
Dez	73 006	4 665 116	-333	-319 921	-2 996 427	-246

	1	2	3	4	5	6
	Long-term	Short-term	Other assets	Long-term	Short-term	Other liabilities
	Loans / Currency and deposits			Loans / Currency and deposits		
	Assets			Liabilities		

(1) Sobre o conteúdo, ver notas no fim da publicação. / For information on coverage see notes at the end of this publication.

C.2.7.5 OUTRO INVESTIMENTO

Outros sectores residentes, por tipo de instrumento
Valores líquidos

OTHER INVESTMENT

Other resident sectors, by type of instrument
Net figures

Fonte / Source: Banco de Portugal

10^3 euros

	Activos				Passivos			
		Empréstimos / Numerário e depósitos				Empréstimos / Numerário e depósitos		
	Créditos comerciais	De longo prazo	De curto prazo	Outros activos	Créditos comerciais	De longo prazo	De curto prazo	Outros passivos
	1	2	3	4	5	6	7	8
06	-625 291	1 224 466	-2 207 804	-934 001	-162 198	350 978	-141 775	54 167
07	-4 349	90 351	-2 682 252	-1 100 443	478 512	259 290	-328 259	34 336
08	862 289	33 628	-1 024 948	-1 089 288	-2 064 227	1 319 113	-498 590	17 288
07 Jul	-374 821	562	-29 126	-151 763	-271 905	80 632	528 882	2 001
Ago	1 007 288	-3 254	-818 565	-199 156	-862 457	151 277	-569 456	1 780
Set	386 544	-41 272	471	-144 848	325 698	-234 968	-46 992	4 971
Out	-736 463	-703	-830 735	-116 991	799 614	74 733	146 119	2 794
Nov	-248 459	277	-36 432	-64 121	361 959	420 410	21 061	2 685
Dez	768 535	-3 970	395 409	-70 136	-799 126	-301 388	-117 204	3 909
08 Jan	97 268	-8 559	-729 008	-21 772	-261 604	-163 487	-54 556	1 627
Fev	-942 576	-790	183 112	-46 201	683 760	633 193	-17 379	-3 458
Mar	40 631	3 696	-239 053	-54 441	-75 552	-86 280	28 212	33 874
Abr	125 971	-343	-170 175	-49 826	41 342	140 561	-256 719	1 992
Mai	-27 580	45 782	-354 500	-103 100	-16 975	211 723	20 995	934
Jun	-166 537	-1 765	-91 634	-82 075	-92 094	-296 661	-36 244	426
Jul	-719 881	989	94 987	-152 882	329 772	188 398	56 299	617
Ago	862 917	-523	-224 754	-203 048	-1 113 621	296 063	-17 709	771
Set	288 938	1 195	-141 703	-145 916	-283 028	-119 364	-57 665	-12 500
Out	-276 441	1 024	530 544	-109 174	389 120	167 314	-128 540	-9 810
Nov	642 898	-8 235	48 242	-65 229	-636 396	354 571	-33 998	581
Dez	936 680	1 156	68 996	-55 625	-1 028 952	-6 918	-1 287	2 234

	1	2	3	4	5	6	7	8
	Trade credits	Long-term	Short-term	Other assets	Trade credits	Long-term	Short-term	Other liabilities
		Loans / Currency and deposits				Loans / Currency and deposits		
	Assets				Liabilities			

C.2.8 ACTIVOS DE RESERVA[1]

Valores líquidos

RESERVE ASSETS[1]

Net figures

Fonte / Source: Banco de Portugal

10^3 euros

					Activos cambiais[2]				
	Total	Ouro monetário	Direitos de saque especiais	Posição de reserva no FMI	Total	Numerário e depósitos	Títulos	Derivados financeiros	Outros activos
	1=2+3+4+5+9	2	3	4	5=6+7+8	6	7	8	9
06	1 919 473	564 307	-3 270	78 501	1 279 936	136 159	1 104 564	39 213	0
07	712 831	117	1 289	24 562	686 862	-10 462	695 170	2 154	0
08	-78 939	281	-6 606	-60 670	-11 943	260 757	-265 426	-7 274	0
07 Jul	495 984	0	0	5 110	490 874	139 166	351 267	441	0
Ago	122 931	0	-728	3 320	120 338	75 039	45 298	1	0
Set	-60 660	0	0	0	-60 660	-28 127	-34 199	1 665	0
Out	230 527	0	0	3 231	227 296	82 417	143 557	1 323	0
Nov	-130 211	91	-611	2 869	-132 560	-40 989	-90 522	-1 049	0
Dez	-136 333	-28	4 826	3 541	-144 673	-147 109	-2 211	4 648	0
08 Jan	59 597	216	-4 826	-3 543	67 750	165 934	-94 754	-3 430	0
Fev	-202 558	0	-485	0	-202 072	-103 784	-98 334	46	0
Mar	-14 615	0	0	1 999	-16 614	-82 527	67 184	-1 272	0
Abr	-58 932	26	4	-5 209	-53 753	65 242	-119 947	951	0
Mai	4 912	0	-377	-11 504	16 793	83 409	-66 324	-292	0
Jun	22 741	0	0	6 912	15 829	57 005	-41 225	48	0
Jul	-88 193	0	0	0	-88 193	-35 626	-52 728	162	0
Ago	-19 388	0	-473	2 654	-21 569	14 819	-36 388	0	0
Set	161 715	5	0	0	161 710	128 054	31 818	1 838	0
Out	-172 765	14	0	0	-172 778	72 491	-241 263	-4 006	0
Nov	82 429	19	-449	-51 980	134 838	-110 580	247 557	-2 140	0
Dez	146 117	1	0	0	146 117	6 319	138 977	821	0

	1=2+3+4+5+9	2	3	4	5=6+7+8	6	7	8	9
	Total	Monetary gold	Special drawing rights	Reserve position in the IMF	Total	Currency and deposits	Securities	Financial derivatives	Other assets
					Foreign exchange[2]				

(1) A partir de Janeiro de 1999 são considerados activos de reserva apenas os activos do Banco de Portugal face a não residentes da área do euro e denominados em moedas de países fora desta área, havendo lugar a uma quebra de série. / From January 1999 onwards, reserve assets include only Banco de Portugal claims on non-euro area residents denominated in non-euro area currencies, thus implying a break in the series.
(2) A partir de Janeiro 1999, inclui apenas os activos sobre não residentes na área do euro em moedas de países fora da área do euro. / From January 1999 onwards, includes only assets on non-euro area residents in non-euro area currencies.

C.3 Posição de investimento internacional

C.3 International investment position

C.3.0 POSIÇÃO DE INVESTIMENTO INTERNACIONAL

Posições em fim de período

INTERNATIONAL INVESTMENT POSITION

End-of-period position

Fonte / Source: Banco de Portugal

10^6 euros

		Séries no Quadro/ Coluna	2005	2006	2007	Set 2007	Set 2008		
	1	1	2	3	4	5	6		
1	Posição de investimento internacional	C.3.1/ 1	-104 681.4	-124 103.4	-146 174.2	-136 339.0	-150 657.3	IInternational investment position	1
2	Activos		253 232.9	276 493.4	297 737.8	296 352.3	300 674.5	Assets	2
3	Investimento directo de Portugal no exterior(1)	C.3.1/ 3	35 573.0	40 861.5	47 033.0	45 221.9	48 318.5	Portuguese direct investment abroad (1)	3
4	Outras instituições financeiras monetárias(2)	C.3.2/ 2	3 135.1	3 731.3	4 983.3	4 809.6	4 477.7	Other monetary financial institutions(2)	4
5	Outros sectores residentes	C.3.2/ 3	32 437.9	37 130.2	42 049.7	40 412.2	43 840.8	Other resident sectors	5
6	Investimento de carteira	C.3.1/ 6	114 213.4	121 750.3	128 906.0	125 789.5	125 464.8	Portfolio investment	6
7	Acções e outras participações		23 306.4	29 771.3	31 830.9	32 056.5	27 185.0	Shares and other equitiy	7
8	Autoridades Monetárias(2)	C.3.3.1/2	0.0	0.0	0.0	0.0	0.0	Monetary Authorities (2)	8
9	Administrações Públicas(2)	C.3.3.1/3	456.7	499.9	590.4	570.3	1 269.6	General Government (2)	9
10	Outras instituições financeiras monetárias(2)	C.3.3.1/4	3 605.9	4 887.6	5 017.0	5 360.9	3 867.5	Other monetary financial institutions	10
11	Outros sectores residentes	C.3.3.1/ 5	19 243.8	24 383.7	26 223.4	26 125.3	22 047.9	Other resident sectors	11
12	Obrigações e outros títulos de dívida de longo prazo		80 705.9	84 943.6	92 561.6	89 568.3	94 991.7	Long-term debt securities	12
13	Autoridades Monetárias	C.3.3.1/ 6	2 971.3	6 235.5	6 625.3	5 249.6	7 271.1	Monetary Authorities	13
14	Administrações Públicas	C.3.3.1/ 7	1 701.7	1 938.1	2 036.5	2 015.8	1 652.1	General Government	14
15	Outras instituições financeiras monetárias	C.3.3.1/ 8	19 458.9	14 292.2	18 536.3	15 989.7	25 280.5	Other monetary financial institutions	15
16	Outros sectores residentes	C.3.3.1/ 9	56 573.9	62 477.8	65 363.5	66 313.2	60 788.0	Other resident sectors	16
17	Títulos de dívida de curto prazo		10 201.2	7 035.5	4 513.5	4 164.7	3 288.0	Short-term debt securities	17
18	Autoridades Monetárias	C.3.3.1/ 10	7 850.4	4 456.2	3 030.7	1 979.8	1 478.4	Monetary Authorities	18
19	Administrações Públicas	C.3.3.1/11	5.7	5.7	6.1	18.8	9.3	General Government	19
20	Outras instituições financeiras monetárias	C.3.3.1/12	512.4	1 046.3	667.5	780.6	658.5	Other monetary financial institutions	20
21	Outros sectores residentes	C.3.3.1/13	1 832.7	1 527.2	809.3	1 385.4	1 141.8	Other resident sectors	21
22	Derivados financeiros(3)	C.3.1/8	-63.6	43.0	-88.6	-75.1	296.5	Financial derivatives(3)	22
23	Autoridades Monetárias	C.3.4/2	0.2	0.5	0.2	0.3	-0.1	Monetary Authorities	23
24	Administrações Públicas	C.3.4/3	-308.9	-58.9	-57.0	-38.0	-32.1	General Government	24
25	Outras instituições financeiras monetárias	C.3.4/4	306.2	158.2	15.5	15.5	285.5	Other monetary financial institutions	25
26	Outros sectores residentes	C.3.4/5	-61.1	-56.8	-47.3	-52.9	43.2	Other resident sectors	26
27	Outro investimento	C.3.1/10	94 725.1	106 334.9	114 043.9	118 205.0	117 896.4	Other investment	27
28	Autoridades Monetárias	C.3.5.1/3	2 781.6	3 875.3	5 609.3	8 040.4	6 589.0	Monetary Authorities	28
29	Administrações Públicas	C.3.1/5	5 812.5	5 333.9	2 986.3	5 110.1	3 026.4	General Government	29
30	Outras instituições financeiras monetárias	C.3.1/7	56 701.0	65 484.1	70 806.0	71 182.4	71 495.6	Other monetary financial institutions	30
31	Outros sectores residentes	C.3.1/9	29 430.0	31 641.7	34 642.2	33 872.2	36 785.3	Other resident sectors	31
32	Activos de reserva	C.3.1/12	8 785.0	7 503.7	7 843.4	7 211.0	8 698.3	Reserve assets	32
33	Ouro monetário	C.3.6/2	5 836.5	5 936.9	6 989.0	6 399.6	7 713.2	Monetary gold	33
34	Direitos de saque especiais	C.3.6/3	87.1	86.0	83.6	84.9	86.1	Special drawing rights	34
35	Posição de reserva no FMI	C.3.6/4	171.3	87.2	61.4	68.9	67.5	Reserve position in the IMF	35
36	Activos cambiais	C.3.6/5	2 690.0	1 393.6	709.4	657.6	831.4	Foreign exchange	36
37	Outros activos	C.3.6/14	0.0	0.0	0.0	0.0	0.0	Other assets	37
38	Passivos		357 914.3	400 596.7	443 912.0	432 691.2	451 331.7	Liabilities	38
39	Investimento directo do exterior em Portugal (1)	C.3.1/4	53 691.4	66 787.4	77 570.7	72 983.0	74 570.7	Foreign direct investment in Portugal(1)	39
40	Outras instituições financeiras monetárias	C.3.2/9	1 820.5	2 053.1	2 262.1	2 203.1	2 037.3	Other monetary financial institutions	40
41	Outros sectores residentes	C.3.2/10	51 870.9	64 734.3	75 308.6	70 779.9	72 533.5	Other resident sectors	41
42	Investimento de carteira	C.3.1/7	135 067.6	147 530.6	166 780.4	160 507.7	173 980.4	Portfolio investment	42
43	Acções e outras participações		41 117.5	48 688.5	50 378.3	48 410.9	41 459.0	Shares and other equitiy	43
44	Outras instituições financeiras monetárias	C.3.3.2/2	6 022.9	7 921.3	8 013.4	8 664.1	3 981.1	Other monetary financial institutions	44
45	Outros sectores residentes	C.3.3.2/3	35 094.7	40 767.2	42 364.9	39 746.8	37 477.9	Other resident sectors	45
46	Obrigações e outros títulos de dívida de longo prazo		74 795.2	83 992.9	99 933.7	96 798.0	112 606.4	Long-term debt securities	46
47	Autoridades Monetárias	C.3.3.2/4	0.0	0.0	0.0	0.0	0.0	Monetary Authorities	47
48	Administrações Públicas	C.3.3.2/5	61 122.8	66 046.9	66 875.7	65 370.1	69 424.3	General Government	48
49	Outras instituições financeiras monetárias	C.3.3.2/8	4 015.9	4 808.5	16 759.3	15 854.1	26 366.0	Other monetary financial institutions	49
50	Outros sectores residentes	C.3.3.2/9	9 656.6	13 137.4	16 298.8	15 573.8	16 816.1	Other resident sectors	50
51	Títulos de dívida de curto prazo		19 154.9	14 849.3	16 468.4	15 298.7	19 915.0	Short-term debt securities	51
52	Autoridades Monetárias	C.3.3.2/10	0.0	0.0	0.0	0.0	0.0	Monetary Authorities	52
53	Administrações Públicas	C.3.3.2/11	10 827.6	7 277.1	8 208.8	7 203.2	9 971.4	General Government	53
54	Outras instituições financeiras monetárias	C.3.3.2/14	14.0	0.2	328.6	220.2	1 416.8	Other monetary financial institutions	54
55	Outros sectores residentes	C.3.3.2/15	8 313.3	7 571.9	7 931.0	7 875.3	8 526.8	Other resident sectors	55
56	Outro investimento	C.3.1/11	169 155.3	186 278.7	199 560.8	199 200.6	202 780.6	Other investment	56
57	Autoridades Monetárias	C.3.5.1/4	12 730.3	6 700.8	6 214.5	10 151.9	14 224.7	Monetary Authorities	57
58	Administrações Públicas	C.3.5.1/6	1 843.2	1 953.0	3 046.1	3 074.9	1 681.9	General Government	58
59	Outras instituições financeiras monetárias	C.3.5.1/8	128 271.2	151 366.1	164 260.4	159 969.6	160 954.4	Other monetary financial institutions	59
60	Outros sectores residentes	C.3.5.1/10	26 310.5	26 258.8	26 039.8	26 004.2	25 919.6	Other resident sectors	60

	1	2	3	4	5	6	
	Time series in Table/ Column	2005	2006	2007	Sep 2007	Sep 2008	

(1) Inclui investimento imobiliário. / Includes real estate investment.
(2) Sobre o conteúdo, ver notas no fim da publicação. / For information on coverge see notes at the end of this publication.
(3) Valores líquidos. / Net figures.

C.3.1 POSIÇÃO DE INVESTIMENTO INTERNACIONAL
Principais componentes

INTERNATIONAL INVESTMENT POSITION
Main items

Fonte / Source: Banco de Portugal

10^6 euros

		Total	Investimento directo[1]						Investimento de carteira			Derivados financeiros[2]	Outro investimento[3]			Activos de reserva
			Total	De Portugal no exterior	Do exterior em Portugal	do qual: excluindo empresas localizadas nas Zonas Francas da Madeira e dos Açores			Total	Activos	Passivos		Total	Activos	Passivos	
						Total	De Portugal no exterior	Do exterior em Portugal								
		1=2+8+11+12+15	2=3-4	3	4	5=6-7	6	7	8=9-10	9	10	11	12=13-14	13	14	15
04	Jun	-92 533.5	-22 081.2	33 169.2	55 250.4	-18 603.5	18 378.8	36 982.3	-20 529.3	82 906.4	103 435.6	-100.9	-58 989.0	101 373.6	160 362.5	9 166.8
	Set	-93 350.8	-21 856.9	34 489.4	56 346.3	-18 342.4	19 437.6	37 780.0	-19 270.3	85 247.3	104 517.6	-255.4	-60 872.9	97 539.6	158 412.5	8 904.7
	Dez	-92 205.3	-16 907.6	32 259.5	49 167.1	-15 235.2	20 232.3	35 467.4	-20 490.4	91 732.8	112 223.2	-613.5	-62 771.4	91 502.4	154 273.9	8 577.6
05	Mar	-95 170.8	-17 040.5	33 768.4	50 808.9	-15 427.3	21 107.1	36 534.4	-18 112.9	95 210.5	113 323.4	-132.3	-68 287.6	93 070.4	161 358.1	8 402.6
	Jun	-96 624.6	-16 420.6	35 936.8	52 357.4	-14 478.1	22 879.3	37 357.4	-18 890.1	99 906.7	118 796.8	-388.8	-70 161.3	94 826.4	164 987.7	9 236.2
	Set	-99 310.0	-16 518.9	37 061.3	53 580.1	-14 234.7	23 962.7	38 197.4	-20 148.7	104 800.0	124 948.7	-261.9	-71 659.8	97 923.8	169 583.6	9 279.2
	Dez	-104 681.4	-18 118.4	35 573.0	53 691.4	-16 832.7	23 172.5	40 005.2	-20 854.2	114 213.4	135 067.6	-63.6	-74 430.1	94 725.1	169 155.3	8 785.0
06	Mar	-110 569.6	-20 834.7	35 618.9	56 453.6	-19 173.9	23 177.1	42 351.0	-15 187.1	118 230.3	133 417.4	57.0	-82 934.6	101 651.6	184 586.3	8 329.9
	Jun	-112 318.3	-20 369.6	38 747.9	59 117.5	-18 715.7	25 216.3	43 932.0	-11 443.9	121 816.5	133 260.4	28.0	-88 177.9	98 089.2	186 267.1	7 645.0
	Set	-117 902.2	-22 249.7	39 553.0	61 802.7	-20 410.7	25 844.6	46 255.3	-19 943.0	119 558.8	139 501.8	139.4	-83 216.8	99 048.4	182 265.3	7 367.9
	Dez	-124 103.4	-25 925.9	40 861.5	66 787.4	-24 317.0	26 810.0	51 127.1	-25 780.3	121 750.3	147 530.6	43.0	-79 943.8	106 334.9	186 278.7	7 503.7
07	Mar	-126 318.3	-26 206.6	43 331.9	69 538.5	-24 471.6	29 053.5	53 525.1	-22 111.2	125 513.1	147 624.4	55.6	-85 751.8	104 654.0	190 405.8	7 695.8
	Jun	-135 620.8	-27 845.5	43 806.8	71 652.3	-25 476.4	29 786.0	55 262.4	-34 533.5	127 761.8	162 295.3	175.9	-80 693.4	113 806.1	194 499.5	7 275.8
	Set	-136 339.0	-27 761.1	45 221.9	72 983.0	-25 313.3	30 942.6	56 255.9	-34 718.1	125 789.5	160 507.7	-75.1	-80 995.6	118 205.0	199 200.6	7 211.0
	Dez	-146 174.2	-30 537.7	47 033.0	77 570.7	-28 047.8	32 435.4	60 483.2	-37 874.5	128 906.0	166 780.4	-88.6	-85 516.9	114 043.9	199 560.8	7 843.4
08	Mar	-146 592.3	-28 557.6	47 442.4	76 000.0	-26 290.2	32 601.8	58 892.0	-39 018.9	126 308.5	165 327.4	-448.2	-86 850.4	114 625.0	201 475.4	8 282.7
	Jun	-146 232.7	-27 825.1	47 460.5	75 285.6	-25 812.2	32 349.5	58 161.7	-42 333.4	126 680.1	169 013.5	-79.5	-84 288.6	118 850.3	203 138.9	8 293.9
	Set	-150 657.3	-26 252.2	48 318.5	74 570.7	-24 428.1	32 985.8	57 413.9	-48 515.6	125 464.8	173 980.4	296.5	-84 884.2	117 896.4	202 780.6	8 698.3
		1=2+8+11+12+15	2=3-4	3	4	5=6-7	6	7	8=9-10	9	10	11	12=13-14	13	14	15
		Total	Total	Portuguese investment abroad	Foreign investment in Portugal	Total	Portuguese investment abroad	Foreign investment in Portugal	Total	Assets	Liabilities	Financial derivatives[2]	Total	Assets	Liabilities	Reserve assets
			Direct investment[1]			of which: excluding corporations located in the Madeira and Azores off-shores			Portfolio investment				Other investment[3]			

(1) Estimativas trimestrais calculadas pelo Banco de Portugal com base na acumulação de fluxos mensais e nos últimos dados anuais obtidos através dos Inquéritos ao Investimento Directo. Inclui investimento imobiliário. / Quarterly estimates by Banco de Portugal based on the available monthly figures on transactions and on the available annual figures obtained from the Direct Investment Surveys. Includes real estate investment.
(2) Valores líquidos. / Net figures.
(3) Inclui, em algumas componentes, estimativas trimestrais calculadas pelo Banco de Portugal com base na acumulação de fluxos mensais. / For some items includes estimates by Banco de Portugal based on accumulation of monthly flows.

C.3.2 INVESTIMENTO DIRECTO[1]
Por sector institucional da empresa residente e tipo de operação
Posições em fim de período

DIRECT INVESTMENT[1]
By institutional sector of the resident company and type of operation
End-of-period positions

Fonte / Source: Banco de Portugal

10^6euros

		De Portugal no exterior							Do exterior em Portugal						
		Total	Por sector institucional		Por tipo de operação				Total	Por sector institucional		Por tipo de operação			
			Outras instituições financeiras monetárias	Outros sectores	No capital de empresas e lucros reinvestidos		Outros capitais			Outras instituições financeiras monetárias	Outros sectores	No capital de empresas e lucros reinvestidos		Outros capitais	
					Disponibilidades sobre afiliadas	Responsabilidades face a afiliadas	Disponibilidades sobre afiliadas	Responsabilidades face a afiliadas				Disponibilidades sobre investidores directos	Responsabilidades face a investidores directos	Disponibilidades sobre investidores directos	Responsabilidades face a investidores directos
		1=2+3=4-5+6-7	2	3	4	5	6	7	8=9+10=-11+12-13+14	9	10	11	12	13	14
04	Jun	33 169.2	2 365.5	30 803.7	28 256.0	0.1	6 020.3	1 107.1	55 250.4	5 453.8	49 796.6	5.1	46 292.5	2 520.6	11 483.6
	Set	34 489.4	2 571.1	31 918.3	29 575.3	7.5	6 096.6	1 175.1	56 346.3	5 606.3	50 740.0	7.6	47 380.6	2 730.7	11 704.0
	Dez	32 259.5	2 655.9	29 603.6	29 252.3	0.0	4 106.1	1 098.9	49 167.1	1 783.5	47 383.6	0.0	45 908.9	4 335.1	7 593.3
05	Mar	33 768.4	2 835.7	30 932.7	30 313.6	0.0	4 262.4	807.6	50 808.9	1 770.9	49 038.0	0.0	47 791.2	4 838.2	7 855.9
	Jun	35 936.8	2 968.1	32 968.7	32 287.4	0.0	4 475.3	825.9	52 357.4	1 738.6	50 618.8	0.0	48 584.7	4 866.4	8 639.1
	Set	37 061.3	3 281.0	33 780.3	33 092.9	0.0	4 868.8	900.3	53 580.1	1 733.5	51 846.6	0.0	50 162.1	5 411.5	8 829.6
	Dez	35 573.0	3 135.1	32 437.9	31 875.0	0.0	4 675.0	977.1	53 691.4	1 820.5	51 870.9	0.1	50 631.8	4 788.0	7 847.7
06	Mar	35 618.9	3 117.5	32 501.4	31 561.3	0.1	5 040.4	982.7	56 453.6	2 081.2	54 372.4	0.1	52 972.8	4 785.9	8 266.8
	Jun	38 747.9	3 036.6	35 711.3	34 096.7	0.1	5 639.1	987.9	59 117.5	2 177.7	56 939.8	0.1	55 182.9	4 991.3	8 926.0
	Set	39 553.0	3 080.4	36 472.6	34 547.0	0.1	5 974.6	968.6	61 802.7	2 275.6	59 527.0	0.1	57 622.0	5 339.0	9 519.8
	Dez	40 861.5	3 731.3	37 130.2	36 340.4	0.0	5 390.0	869.0	66 787.4	2 053.1	64 734.3	0.0	62 051.0	4 771.2	9 507.5
07	Mar	43 331.9	4 449.4	38 882.5	37 943.6	0.0	6 262.8	874.5	69 538.5	2 103.8	67 434.7	0.0	64 358.6	4 827.8	10 007.7
	Jun	43 806.8	4 893.0	38 913.8	38 504.0	0.0	6 184.1	881.3	71 652.3	2 221.6	69 430.6	0.0	66 255.6	5 552.5	10 949.2
	Set	45 221.9	4 809.6	40 412.2	39 541.7	0.0	6 563.0	882.9	72 983.0	2 203.1	70 779.9	0.0	67 732.7	6 189.4	11 439.7
	Dez	47 033.0	4 983.3	42 049.7	40 410.5	0.0	7 535.5	912.9	77 570.7	2 262.1	75 308.6	0.0	72 803.9	7 082.3	11 849.3
08	Mar	47 442.4	4 556.9	42 885.6	40 912.4	0.0	7 485.8	955.7	76 000.0	2 125.7	73 874.3	0.0	71 370.5	7 680.0	12 309.5
	Jun	47 460.5	4 478.5	42 981.9	41 218.7	0.0	7 423.7	1 181.9	75 285.6	2 080.4	73 205.2	0.0	70 538.4	8 204.4	12 951.6
	Set	48 318.5	4 477.7	43 840.8	42 385.7	0.0	7 114.7	1 181.9	74 570.7	2 037.3	72 533.5	0.1	69 840.0	8 645.3	13 376.1
		1=2+3=4-5+6-7	2	3	4	5	6	7	8=9+10=-11+12-13+14	9	10	11	12	13	14
		Total	Other monetary financial institutions	Other sectors	Claims on affiliated enterprises	Liabilities to affiliated enterprises	Claims on affiliated enterprises	Liabilities to affiliated enterprises	Total	Other monetary financial institutions	Other sectors	Claims on direct investors	Liabilities to direct investors	Claims on direct investors	Liabilities to direct investors
					Equity capital and reinvested earnings		Other capital					Equity capital and reinvested earnings		Other capital	
			By institutional sector		By type of operation					By institutional sector		By type of operation			
		Portuguese investment abroad							Foreign investment in Portugal						

(1) Estimativas trimestrais calculadas pelo Banco de Portugal com base na acumulação de fluxos mensais e nos últimos dados anuais obtidos através dos Inquéritos ao Investimento Directo. Inclui investimento imobiliário. / Quarterly estimates by Banco de Portugal based on the available monthly figures on transactions and on the available annual figures obtained from the Direct Investment Surveys. Includes real estate investment.

C.3.3.1 INVESTIMENTO DE CARTEIRA - ACTIVOS

Por tipo de instrumento e por sector institucional do investidor residente
Posições em fim de período

PORTFOLIO INVESTMENT - ASSETS

By type of instrument and institutional sector of the resident investor
End-of-period positions

Fonte: Banco de Portugal

10^6euros

		Total	Acções e outras participações[1]				Obrigações e outros títulos de dívida de longo prazo[2]				Títulos de divida de curto prazo[3]			
			Autoridades Monetárias[4][5]	Administrações Públicas[4]	Outras instituições financeiras monetárias[4]	Outros sectores residentes	Autoridades Monetárias[4][5]	Administrações Públicas[4]	Outras instituições financeiras monetárias[4]	Outros sectores residentes	Autoridades Monetárias[4][5]	Administrações Públicas[4]	Outras instituições financeiras monetárias[4]	Outros sectores residentes
		1=2+...+13	2	3	4	5	6	7	8	9	10	11	12	13
04	Jun	82 906.4	0.0	707.5	1 452.2	7 772.9	3 449.3	1 543.9	12 021.5	45 229.4	7 579.5	235.3	703.2	2 211.8
	Set	85 247.3	0.0	729.3	1 481.4	7 602.0	4 322.7	1 528.7	12 531.8	47 536.4	5 896.8	271.6	737.7	2 608.9
	Dez	91 732.8	0.0	777.1	1 868.0	9 509.3	4 203.8	1 438.9	16 516.5	48 603.1	5 624.3	236.7	512.5	2 442.6
05	Mar	95 210.5	0.0	934.4	2 061.7	9 855.6	4 245.6	1 463.1	15 429.3	51 768.0	5 631.2	237.6	796.7	2 787.1
	Jun	99 906.7	0.0	599.8	1 714.3	10 321.2	3 948.8	1 897.4	16 846.4	54 647.7	5 711.2	238.0	988.3	2 993.7
	Set	104 800.0	0.0	470.4	1 917.9	11 996.0	3 409.9	2 026.4	16 635.0	57 289.2	7 013.0	238.2	920.2	2 883.7
	Dez	114 213.4	0.0	456.7	3 605.9	19 243.8	2 971.3	1 701.7	19 458.9	56 573.9	7 850.4	5.7	512.4	1 832.7
06	Mar	118 230.3	0.0	460.6	3 365.3	21 557.8	3 580.5	1 703.4	21 057.5	57 935.2	5 923.5	5.7	797.0	1 843.9
	Jun	121 816.5	0.0	446.8	3 758.1	21 749.2	4 390.7	1 757.5	21 266.1	60 149.6	5 700.0	5.7	919.4	1 673.3
	Set	119 558.8	0.0	547.8	4 292.9	22 561.6	5 423.8	1 568.3	14 760.1	61 988.2	5 680.5	5.7	1 132.2	1 597.7
	Dez	121 750.3	0.0	499.9	4 887.6	24 383.7	6 235.5	1 938.1	14 292.2	62 477.8	4 456.2	5.7	1 046.3	1 527.2
07	Mar	125 513.1	0.0	573.0	4 943.2	25 607.6	6 682.5	1 931.4	15 296.4	64 963.2	2 951.6	5.7	1 015.3	1 543.2
	Jun	127 761.8	0.0	588.3	5 378.8	26 734.4	6 038.1	1 973.0	15 846.5	66 357.4	2 455.1	30.8	1 028.4	1 330.9
	Set	125 789.5	0.0	570.3	5 360.9	26 125.3	5 249.6	2 015.8	15 989.7	66 313.2	1 979.8	18.8	780.6	1 385.4
	Dez	128 906.0	0.0	590.4	5 017.0	26 223.4	6 625.3	2 036.5	18 536.3	65 363.5	3 030.7	6.1	667.5	809.3
08	Mar	126 308.5	0.0	630.1	4 413.5	23 851.7	6 622.4	1 960.4	20 009.6	64 800.9	2 454.8	6.1	655.5	903.5
	Jun	126 680.1	0.0	848.6	4 075.9	24 368.4	6 565.2	1 877.7	22 129.2	62 605.9	1 890.1	540.1	634.7	1 144.3
	Set	125 464.8	0.0	1 269.6	3 867.5	22 047.9	7 271.1	1 652.1	25 280.5	60 788.0	1 478.4	9.3	658.5	1 141.8
		1=2+...+13	2	3	4	5	6	7	8	9	10	11	12	13
		Total	Monetary Authorities[4][5]	General Government[4]	Other monetary financial institutions[4]	Other resident sectors	Monetary Authorities[4][5]	General Government[4]	Other monetary financial institutions[4]	Other resident sectors	Monetary Authorities[4][5]	General Government[4]	Other monetary financial institutions[4]	Other resident sectors
			Shares and other equity[1]				Long-term debt securities[2]				Short-term debt securities[3]			

(1) Inclui, nomeadamente, acções, unidades de participação em fundos de investimento e outros títulos de participação no capital, como os *Depositary Receipts*. / Includes, namely, shares, stocks, investment trust units and other participation or similar documents, such as "Depositary Receipts".
(2) Inclui obrigações e outros títulos de dívida pública ou privada, tais como, certificados de depósito de prazo superior a um ano, títulos de participação e outros títulos de dívida de prazo superior a um ano . / Includes bonds and notes and public or private debt securities, such as negotiable certificates of deposit with maturities of more than one year, participation certificates and other securities with maturities of more than one year.
(3) Inclui, nomeadamente, bilhetes do Tesouro, papel comercial, certificados de depósito não superior a um ano e outros títulos de prazo não superior a um ano. / Includes, namely, Treasury bills, commercial paper, negociable certificates of deposit with original maturities of one year or less and other securities with maturities of one year or less.
(4) Sobre o conteúdo, ver notas no fim da publicação. / For information on coverage see notes at the end of this publication.
(5) A partir de Janeiro de 1999, inclui as aplicações em títulos em euros ou emitidos por residentes na Área do euro, as quais deixaram de ser consideradas "Activos de reserva". / Since January 1999 it includes transactions on securities denominated in euros or issued by euro area residents, which can no longer be classified as "Reserve assets".

C.3.3.2 INVESTIMENTO DE CARTEIRA - PASSIVOS

Por tipo de instrumento e por sector institucional do emitente residente
Posições em fim de período

PORTFOLIO INVESTMENT- LIABILITIES

By type of instrument and institutional sector of the resident issuer
End-of-period positions

Fonte / Source: Banco de Portugal

10^6 euros

		Total	Acções e outras participações[1]		Obrigações e outros títulos de dívida de longo prazo[2]						Títulos de dívida de curto prazo[3]					
			Outras instituições financeiras monetárias[4]	Outros sectores residentes	Autoridades Monetárias[4]	Administrações Públicas[4]			Outras instituições financeiras monetárias[4]	Outros sectores residentes	Autoridades Monetárias[4]	Administrações Públicas[4]			Outras instituições financeiras monetárias[4]	Outros sectores residentes
						Total	Emissões no mercado interno	Emissões no mercado externo				Total	Emissões no mercado interno	Emissões no mercado externo		
		1=2+...+5+8+...+	2	3	4	5=6+7	6	7	8	9	10	11=12+13	12	13	14	15
04	Jun	103 435.6	4 185.0	24 467.5	0.0	52 526.2	43 864.9	8 661.2	6 473.0	4 106.9	0.0	5 519.3	5 514.9	4.4	1 482.7	4 675.1
	Set	104 517.6	4 189.3	25 165.4	0.0	51 708.3	43 784.4	7 923.9	6 660.5	4 143.2	0.0	6 874.9	6 869.6	5.3	1 377.4	4 398.6
	Dez	112 223.2	4 230.5	30 804.8	0.0	51 810.7	43 826.4	7 984.2	6 129.1	4 996.3	0.0	8 125.1	8 116.5	8.5	1 076.1	5 050.7
05	Mar	113 323.4	4 586.1	31 172.0	0.0	52 448.9	44 592.9	7 856.0	4 995.8	5 345.5	0.0	8 564.6	8 557.8	6.8	281.4	5 929.0
	Jun	118 796.8	4 526.9	30 519.1	0.0	56 134.3	49 015.2	7 119.1	5 080.9	5 606.5	0.0	10 289.4	10 285.2	4.2	154.9	6 484.8
	Set	124 948.7	5 219.1	32 847.8	0.0	60 289.3	53 218.5	7 070.8	4 999.2	5 900.2	0.0	9 742.7	9 738.6	4.1	154.2	5 796.2
	Dez	135 067.6	6 022.9	35 094.7	0.0	61 122.8	54 156.9	6 965.9	4 015.9	9 656.6	0.0	10 827.6	10 827.6	0.0	14.0	8 313.3
06	Mar	133 417.4	6 376.4	35 776.7	0.0	61 779.1	55 008.0	6 771.2	3 948.8	9 417.2	0.0	8 720.7	8 720.7	0.0	42.0	7 356.5
	Jun	133 260.4	6 437.1	33 744.8	0.0	63 460.0	56 805.6	6 654.4	3 928.5	9 486.8	0.0	8 675.1	8 675.1	0.0	2.1	7 526.2
	Set	139 501.8	7 032.3	37 778.0	0.0	66 253.8	59 609.2	6 644.7	3 550.8	10 575.8	0.0	7 194.8	7 194.8	0.0	22.0	7 094.2
	Dez	147 530.6	7 921.3	40 767.2	0.0	66 046.9	59 494.9	6 552.0	4 808.5	13 137.4	0.0	7 277.1	7 277.1	0.0	0.2	7 571.9
07	Mar	147 624.4	8 054.1	41 064.7	0.0	64 308.4	57 806.6	6 501.7	7 140.7	13 744.2	0.0	6 895.6	6 895.6	0.0	11.4	6 405.4
	Jun	162 295.3	11 144.0	42 513.5	0.0	64 088.1	58 558.5	5 529.6	15 338.6	14 342.9	0.0	7 747.6	7 747.6	0.0	0.2	7 120.4
	Set	160 507.7	8 664.1	39 746.8	0.0	65 370.1	59 768.9	5 601.2	15 854.1	15 573.8	0.0	7 203.2	7 203.2	0.0	220.2	7 875.3
	Dez	166 780.4	8 013.4	42 364.9	0.0	66 875.7	61 388.2	5 487.5	16 759.3	16 298.8	0.0	8 208.8	8 208.8	0.0	328.6	7 931.0
08	Mar	165 327.4	5 357.5	39 574.2	0.0	71 030.5	65 930.6	5 099.9	18 681.6	16 317.1	0.0	5 867.1	5 867.1	0.0	330.4	8 168.8
	Jun	169 013.5	4 967.3	37 402.4	0.0	68 500.2	65 251.5	3 248.6	24 220.8	16 224.0	0.0	7 569.8	7 569.8	0.0	1 447.7	8 681.3
	Set	173 980.4	3 981.1	37 477.9	0.0	69 424.3	66 183.9	3 240.4	26 366.0	16 816.1	0.0	9 971.4	9 971.4	0.0	1 416.8	8 526.8
		1=2+...+5+8+...+ +11+14+15	2	3	4	5=6+7	6	7	8	9	10	11=12+13	12	13	14	15
		Total	Other monetary financial institutions[4]	Other resident sectors	Monetary Authorities[4]	Total	Issued in the domestic market	Issued in the external market	Other monetary financial institutions[4]	Other resident sectors	Monetary Authorities[4]	Total	Issued in the domestic market	Issued in the external market	Other monetary financial institutions[4]	Other resident sectors
						General Government[4]						General Government[4]				
			Shares and other equity[1]		Long-term debt securities[2]						Short-term debt securities[3]					

(1) Inclui, nomeadamente, acções, unidades de participação em fundos de investimento e outros títulos de participação no capital, como os *Depositary Receipts*. / Includes, namely, shares, stocks, investment trust units and other participation or similar documents, such as "Depositary Receipts".
(2) Inclui obrigações e outros títulos de dívida pública ou privada, tais como, certificados de depósito de prazo superior a um ano, títulos de participação e outros títulos de dívida de prazo superior a um ano . / Includes bonds and notes and public or private debt securities, such as negotiable certificates of deposit with maturities of more than one year, participation certificates and other securities with maturities of more than one year.
(3) Inclui, nomeadamente, bilhetes do Tesouro, papel comercial, certificados de depósito não superior a um ano e outros títulos de prazo não superior a um ano. / Includes, namely, Treasury bills, commercial paper, negociable certificates of deposit with original maturities of one year or less and other securities with maturities of one year or less.
(4) Sobre o conteúdo, ver notas no fim da publicação. / For information on coverage see notes at the end of this publication.

C.3.3.3 INVESTIMENTO DE CARTEIRA - PASSIVOS

Por zona económica e país de origem
Posições em fim de período

PORTFOLIO INVESTMENT - LIABILITIES

By economic area and country of origin
End-of-period positions

Fonte / Source: Banco de Portugal

10^6 euros

		Total	União Europeia						EUA	Suíça	*Off-shores*[a]	Resto do Mundo	Por memória: OCDE
			Total	Área do euro				Reino Unido					
				Total	Alemanha	Espanha	França						
		1=2+8+...+11	2	3	4	5	6	7	8	9	10	11	12
04	Jun	103 435.6	84 682.7	69 033.0	13 489.3	2 998.0	9 002.5	15 411.5	10 448.9	3 034.6	3 630.7	1 638.7	99 383.7
	Set	104 517.6	84 540.7	67 555.4	14 050.0	3 571.0	10 752.3	16 743.2	11 588.0	3 135.0	3 613.2	1 640.8	100 484.6
	Dez	112 223.2	92 213.2	73 737.3	14 874.7	3 847.2	12 935.8	18 243.3	11 650.4	3 311.7	3 428.7	1 619.2	108 371.3
05	Mar	113 323.4	92 134.6	74 717.7	15 154.8	4 377.6	14 789.9	17 177.6	12 837.0	3 253.3	3 463.3	1 635.2	109 450.6
	Jun	118 796.8	95 454.5	79 225.2	15 676.9	3 671.3	16 406.6	15 970.7	14 880.2	3 324.7	3 474.0	1 663.4	114 937.3
	Set	124 948.7	99 975.7	80 711.8	16 306.5	3 711.4	17 941.8	18 995.3	16 104.8	3 602.9	3 583.5	1 681.8	120 967.9
	Dez	135 067.6	110 038.6	84 925.1	17 913.5	1 682.3	19 353.4	24 856.0	14 738.5	3 737.8	4 178.9	2 373.9	129 859.8
06	Mar	133 417.4	109 955.3	82 117.7	16 887.7	1 894.0	20 827.4	27 608.4	13 552.9	3 391.1	4 211.6	2 306.5	128 207.1
	Jun	133 260.4	111 029.6	84 343.8	16 742.4	1 901.5	20 666.7	26 447.2	12 906.9	3 613.1	4 028.8	1 682.0	128 821.8
	Set	139 501.8	117 146.1	85 961.8	17 225.9	2 356.0	21 286.5	30 928.4	12 872.6	3 732.0	4 226.7	1 524.4	135 020.1
	Dez	147 530.6	127 229.2	98 592.9	17 154.0	5 493.4	23 744.4	28 369.1	13 455.8	3 923.2	1 930.9	991.6	145 677.4
07	Mar	147 624.4	126 372.0	98 178.0	17 138.3	4 644.3	22 123.2	27 960.1	13 140.5	4 120.9	3 095.6	895.4	144 713.3
	Jun	162 295.3	141 009.2	113 865.9	21 309.0	5 317.0	22 057.7	26 893.3	13 400.9	4 509.4	2 561.3	814.4	160 053.2
	Set	160 507.7	140 141.4	114 165.8	21 379.5	5 134.2	21 784.2	25 711.2	12 853.3	4 367.0	2 228.6	917.3	158 512.7
	Dez	166 780.4	145 718.3	118 410.7	22 326.3	5 289.3	23 441.1	27 026.1	13 503.2	4 390.7	2 193.5	974.7	164 867.2
08	Mar	165 327.4	146 479.6	121 478.2	22 763.8	4 859.9	21 124.8	24 721.3	12 224.2	4 160.3	1 621.3	841.9	164 102.8
	Jun	169 013.5	152 114.6	125 533.0	23 359.6	4 965.7	21 711.2	26 346.9	11 337.9	3 925.2	1 244.2	391.7	168 208.1
	Set	173 980.4	157 308.7	129 586.6	24 555.4	4 965.0	24 578.7	27 483.4	11 409.5	3 751.3	1 149.5	361.4	173 307.1

	1=2+8+...+11	2	3	4	5	6	7	8	9	10	11	12
	Total	Total	Total	Germany	Spain	France	United Kingdom	USA	Switzerland	Off-shores[a]	Rest of the World	Memo item: OECD
			Euro area									
		European Union										

C.3.4 DERIVADOS FINANCEIROS[1]

Por sector institucional do investidor residente
Posições em fim de período

FINANCIAL DERIVATIVES[1]

By institutional sector of the resident investor
End-of-period positions

Fonte / Source: Banco de Portugal

10^6 euros

		Total	Autoridades Monetárias[2]	Administrações Públicas[2]	Outras instituições financeiras monetárias[2]	Outros sectores residentes
		1=2+3+4+5	2	3	4	5
04	Jun	-100.9	1.2	36.5	-138.6	0.0
	Set	-255.4	-0.1	-94.6	-160.7	0.0
	Dez	-613.5	0.1	-262.3	-342.2	-9.0
05	Mar	-132.3	0.0	-128.6	5.1	-8.8
	Jun	-388.8	0.0	-325.0	0.9	-64.8
	Set	-261.9	-0.3	-362.8	161.8	-60.7
	Dez	-63.6	0.2	-308.9	306.2	-61.1
06	Mar	57.0	0.5	-73.5	190.0	-60.1
	Jun	28.0	0.6	-68.8	155.3	-59.0
	Set	139.4	0.6	-67.8	263.9	-57.2
	Dez	43.0	0.5	-58.9	158.2	-56.8
07	Mar	55.6	0.5	-65.3	176.0	-55.6
	Jun	175.9	0.4	-34.7	268.2	-58.0
	Set	-75.1	0.3	-38.0	15.5	-52.9
	Dez	-88.6	0.2	-57.0	15.5	-47.3
08	Mar	-448.2	0.1	-78.1	-345.8	-24.3
	Jun	-79.5	-0.4	-35.6	-100.8	57.4
	Set	296.5	-0.1	-32.1	285.5	43.2

	1=2+3+4+5	2	3	4	5
	Total	Monetary Authorities[2]	General Government[2]	Other monetary financial institutions[2]	Other resident sectors

(1)Valores líquidos. / Net figures.
(2)Sobre o conteúdo, ver notas no fim da publicação. / For information on coverage see notes at the end of this publication.

C.3.5.1 OUTRO INVESTIMENTO[1]

Por sector institucional do investidor residente
Posições em fim de período

OTHER INVESTMENT[1]

By institutional sector of the resident investor
End-of-period positions

Fonte / Source: Banco de Portugal

10^6 euros

		Total		Autoridades Monetárias[2][3]		Administrações Públicas[3]		Outras instituições financeiras monetárias[3]		Outros sectores residentes	
		Activos	Passivos	Activos	Passivos	Activos	Passivos	Activos	Passivos	Activos	Passivos
		1=3+5+7+9	2=4+6+8+10	3	4	5	6	7	8	9	10
04	Jun	101 373.6	160 362.5	1 708.5	11 344.9	5 745.6	1 861.6	59 807.6	123 129.7	34 111.8	24 026.4
	Set	97 539.6	158 412.5	2 324.6	11 926.8	5 520.2	2 882.4	55 400.0	119 869.8	34 294.7	23 733.5
	Dez	91 502.4	154 273.9	2 199.6	8 553.1	5 258.4	2 575.0	53 928.8	118 005.0	30 115.6	25 140.8
05	Mar	93 070.4	161 358.1	2 572.6	14 026.3	5 437.0	2 915.8	55 533.9	119 539.3	29 526.8	24 876.6
	Jun	94 826.4	164 987.7	2 457.7	14 268.8	5 692.0	1 815.3	55 866.5	123 721.1	30 810.1	25 182.4
	Set	97 923.8	169 583.6	2 285.5	13 753.3	5 715.1	1 978.6	60 575.7	129 031.2	29 347.5	24 820.5
	Dez	94 725.1	169 155.3	2 781.6	12 730.3	5 812.5	1 843.2	56 701.0	128 271.2	29 430.0	26 310.5
06	Mar	101 651.6	184 586.3	4 594.8	15 845.8	5 754.2	1 878.8	61 183.1	139 978.3	30 119.6	26 883.3
	Jun	98 089.2	186 267.1	4 446.2	15 814.6	5 593.9	1 969.1	57 642.5	142 212.7	30 406.7	26 270.8
	Set	99 048.4	182 265.3	3 587.9	8 306.0	5 629.4	1 528.5	60 058.3	146 914.9	29 772.8	25 515.8
	Dez	106 334.9	186 278.7	3 875.3	6 700.8	5 333.9	1 953.0	65 484.1	151 366.1	31 641.7	26 258.8
07	Mar	104 654.0	190 405.8	5 043.3	8 273.8	5 318.4	2 691.2	61 927.3	152 746.3	32 365.0	26 694.5
	Jun	113 806.1	194 499.5	6 513.4	9 290.5	5 300.0	687.9	68 086.3	157 607.5	33 906.4	26 913.6
	Set	118 205.0	199 200.6	8 040.4	10 151.9	5 110.1	3 074.9	71 182.4	159 969.6	33 872.2	26 004.2
	Dez	114 043.9	199 560.8	5 609.3	6 214.5	2 986.3	3 046.1	70 806.0	164 260.4	34 642.2	26 039.8
08	Mar	114 625.0	201 475.4	6 351.8	10 768.0	2 894.0	1 164.3	69 259.5	162 728.7	36 119.7	26 814.3
	Jun	118 850.3	203 138.9	6 659.4	12 688.0	2 904.8	1 042.5	72 374.3	162 911.0	36 911.9	26 497.3
	Set	117 896.4	202 780.6	6 589.0	14 224.7	3 026.4	1 681.9	71 495.6	160 954.4	36 785.3	25 919.6
		1=3+5+7+9	2=4+6+8+10	3	4	5	6	7	8	9	10
		Assets	Liabilities	Assets	Liabilities	Assets	Liabilities	Assets	Liabilities	Assets	Liabilities
		Total		Monetary Authorities[2][3]		General Government[3]		Other monetary financial institutions[3]		Other resident sectors	

(1) Inclui, em algumas componentes, estimativas trimestrais calculadas pelo Banco de Portugal com base na acumulação de fluxos mensais. / For some items includes estimates by Banco de Portugal based on accumulation of monthly flows.
(2) A partir de Janeiro de 1999, inclui os activos e passivos face a residentes na área do euro ou denominados em euros, os quais deixaram de ser considerados "Activos de reserva. / Since January 1999, it includes those assets and liabilities on euro area residents or denominated in euros, which can no longer be classified as "Reserve assets".
(3) Sobre o conteúdo, ver notas no fim da publicação. / For information on coverage see notes at the end of this publication.

C.3.5.2 OUTRO INVESTIMENTO

Autoridades Monetárias[1][2], por tipo de instrumento
Posições em fim de período

OTHER INVESTMENT

Monetary Authorities [1][2], by type of instrument
End-of-period positions

Fonte / Source: Banco de Portugal

10^6 euros

		Activos			Passivos		
		Empréstimos / numerário e depósitos		Outros activos	Empréstimos / numerário e depósitos		Outros passivos
		De curto prazo	De longo prazo		De curto prazo	De longo prazo	
		1	2	3	4	5	6
04	Jun	1 595.8	0.0	112.7	9 987.3	1 357.6	0.0
	Set	2 211.9	0.0	112.7	10 984.8	941.9	0.0
	Dez	2 086.9	0.0	112.7	7 963.4	589.7	0.0
05	Mar	2 459.9	0.0	112.7	13 424.1	602.2	0.0
	Jun	2 336.3	0.0	121.5	13 648.0	620.8	0.0
	Set	2 164.0	0.0	121.5	13 080.8	672.6	0.0
	Dez	2 660.2	0.0	121.5	12 172.5	557.8	0.0
06	Mar	4 473.3	0.0	121.5	15 560.9	284.8	0.0
	Jun	4 324.7	0.0	121.5	15 616.1	198.5	0.0
	Set	3 466.4	0.0	121.5	8 246.8	59.3	0.0
	Dez	3 753.8	0.0	121.5	6 650.2	50.6	0.0
07	Mar	4 920.7	0.0	122.6	8 223.1	50.6	0.0
	Jun	6 390.8	0.0	122.6	9 239.9	50.6	0.0
	Set	7 917.8	0.0	122.6	10 151.9	0.0	0.0
	Dez	5 486.7	0.0	122.6	6 214.5	0.0	0.0
08	Mar	6 229.2	0.0	122.6	10 768.0	0.0	0.0
	Jun	6 536.8	0.0	122.6	12 688.0	0.0	0.0
	Set	6 466.5	0.0	122.6	14 224.7	0.0	0.0
		1	2	3	4	5	6
		Short-term	Long-term	Other assets	Short-term	Long-term	Other liabilities
		Loans / currency and deposits			Loans / currency and deposits		
		Assets			Liabilities		

(1) Sobre o conteúdo ver notas no fim da publicação. / For information on coverage see notes at the end of this publication.
(2) A partir de Janeiro de 1999, inclui os activos e passivos face a residentes na área do euro ou denominados em euros, os quais deixaram de ser considerados "Activos de reserva". / Since January 1999, it includes those assets and liabilities on euro area residents or denominated in euros, which can no longer be classified as "Reserve assets".

C.3.5.3 OUTRO INVESTIMENTO[1]

Administrações Públicas [2], por tipo de instrumento
Posições em fim de período

OTHER INVESTMENT[1]

General Government [2], by type of instrument
End-of-period positions

Fonte / Source: Banco de Portugal

10^6 euros

		Activos				Passivos			
		Créditos comerciais	Empréstimos / numerário e depósitos		Outros activos	Créditos comerciais	Empréstimos / numerário e depósitos		Outros passivos
			De curto prazo	De longo prazo			De curto prazo	De longo prazo	
		1	2	3	4	5	6	7	8
04	Jun	0.0	116.6	3 361.6	2 267.4	0.0	32.1	1 829.5	0.0
	Set	0.0	148.9	3 119.5	2 251.8	0.0	1 030.6	1 851.8	0.0
	Dez	0.0	147.1	2 924.4	2 186.9	0.0	800.1	1 774.9	0.0
05	Mar	0.0	153.6	3 062.5	2 220.9	0.0	1 114.6	1 801.2	0.0
	Jun	0.0	154.7	3 265.7	2 271.7	0.0	2.1	1 813.2	0.0
	Set	0.0	137.0	3 303.5	2 274.6	0.0	82.8	1 895.8	0.0
	Dez	0.0	135.8	3 386.9	2 289.8	0.0	21.0	1 822.1	0.0
06	Mar	0.0	144.7	3 339.1	2 270.3	0.0	16.0	1 862.8	0.0
	Jun	0.0	145.3	3 214.3	2 234.3	0.0	89.6	1 879.5	0.0
	Set	0.0	141.5	3 247.4	2 240.4	0.0	848.8	679.7	0.0
	Dez	0.0	135.8	2 985.7	2 212.4	0.0	1 291.0	662.1	0.0
07	Mar	0.0	139.4	2 974.4	2 204.6	0.0	2 025.0	666.2	0.0
	Jun	0.0	144.0	2 961.2	2 194.9	0.0	26.3	661.5	0.0
	Set	0.0	133.8	2 813.3	2 163.0	0.0	2 411.0	663.9	0.0
	Dez	0.0	163.6	683.7	2 139.1	0.0	2 313.6	732.5	0.0
08	Mar	0.0	155.9	637.1	2 101.1	0.0	429.6	734.7	0.0
	Jun	0.0	164.6	642.4	2 097.8	0.0	362.5	680.0	0.0
	Set	0.0	164.9	704.2	2 157.3	0.0	979.9	702.0	0.0

	1	2	3	4	5	6	7	8
	Trade credits	Short-term	Long-term	Other assets	Trade credits	Short-term	Long-term	Other liabilities
		Loans / currency and deposits				Loans / currency and deposits		
	Assets				Liabilities			

(1) Inclui, em algumas componentes, estimativas trimestrais calculadas pelo Banco de Portugal com base na acumulação de fluxos mensais. / For some items includes estimates by Banco de Portugal based on accumulation of monthly flows.
(2) Sobre o conteúdo ver notas no fim da publicação. / For information on coverage see notes at the end of this publication.

C.3.5.4 OUTRO INVESTIMENTO[1]

Outras instituições financeiras monetárias[2] por tipo de instrumento
Posições em fim de período

OTHER INVESTMENT[1]

Other monetary financial institutions [2], by type of instrument
End-of-period positions

Fonte / Source: Banco de Portugal

10^6 euros

		Activos			Passivos		
		Empréstimos / numerário e depósitos		Outros activos	Empréstimos / numerário e depósitos		Outros passivos
		De curto prazo	De longo prazo		De curto prazo	De longo prazo	
		1	2	3	4	5	6
04	Jun	46 918.9	12 816.7	72.1	72 262.4	50 777.7	89.6
	Set	42 985.3	12 343.4	71.4	66 886.4	52 895.4	88.0
	Dez	41 802.6	12 057.5	68.7	65 488.8	52 434.7	81.5
05	Mar	44 336.8	11 125.4	71.7	65 700.4	53 754.0	84.9
	Jun	44 081.0	11 708.7	76.8	69 015.9	54 615.2	90.0
	Set	48 841.3	11 652.9	81.5	71 570.2	57 370.7	90.3
	Dez	49 381.8	7 228.3	90.9	68 230.3	59 949.1	91.9
06	Mar	53 073.6	8 019.6	89.8	75 188.4	64 700.1	89.9
	Jun	49 125.4	8 411.4	105.7	77 069.8	65 056.6	86.3
	Set	50 954.5	8 997.9	105.9	80 941.1	65 887.2	86.6
	Dez	56 885.1	8 494.5	104.4	81 087.6	70 194.8	83.8
07	Mar	52 786.0	9 037.3	104.0	81 444.3	71 218.9	83.0
	Jun	56 869.2	11 110.9	106.3	85 551.5	71 973.9	82.0
	Set	59 272.2	11 805.8	104.4	88 292.6	71 598.2	78.8
	Dez	57 872.4	12 830.3	103.3	89 770.4	74 413.5	76.4
08	Mar	55 973.1	13 185.4	101.0	88 251.2	74 405.4	72.1
	Jun	58 866.3	13 405.8	102.2	89 009.2	73 829.5	72.3
	Set	57 529.8	13 858.4	107.4	90 211.9	70 664.2	78.2

	1	2	3	4	5	6
	Short-term	Long-term	Other assets	Short-term	Long-term	Other liabilities
	Loans / currency and deposits			Loans / currency and deposits		
	Assets			Liabilities		

(1) Inclui, em algumas componentes, estimativas trimestrais calculadas pelo Banco de Portugal com base na acumulação de fluxos mensais. / For some items includes estimates by Banco de Portugal based on accumulation of monthly flows.
(2) Sobre o conteúdo ver notas no fim da publicação. / For information on coverage see notes at the end of this publication.

C.3.5.5 OUTRO INVESTIMENTO[1]

Outros sectores residentes, por tipo de instrumento
Posições em fim de período

OTHER INVESTMENT[1]

Other resident sectors, by type of instrument
End-of-period positions

Fonte / Source: Banco de Portugal

10^6 euros

		Activos				Passivos			
		Créditos comerciais	Empréstimos / numerário e depósitos		Outros activos	Créditos comerciais	Empréstimos / numerário e depósitos		Outros passivos
			De curto prazo	De longo prazo			De curto prazo	De longo prazo	
		1	2	3	4	5	6	7	8
04	Jun	6 198.5	22 076.2	4 508.4	1 328.7	8 146.6	1 587.3	14 157.5	134.9
	Set	5 305.3	22 085.9	5 499.6	1 403.8	7 477.9	1 625.0	14 492.7	137.8
	Dez	6 088.2	20 265.9	2 361.8	1 399.7	8 367.6	1 590.7	15 038.2	144.3
05	Mar	5 411.3	20 290.7	2 403.0	1 421.8	8 213.1	1 627.9	14 885.1	150.6
	Jun	6 414.4	20 351.3	2 472.9	1 571.4	8 248.8	1 673.7	15 103.6	156.3
	Set	5 990.0	19 159.4	2 471.7	1 726.5	7 723.8	1 654.2	15 271.2	171.3
	Dez	6 812.1	18 370.5	2 492.5	1 754.8	8 319.9	2 024.6	15 782.9	183.1
06	Mar	7 100.8	18 771.3	2 469.3	1 778.1	9 000.9	1 857.3	15 820.8	204.4
	Jun	7 566.0	19 385.0	1 661.4	1 794.4	8 388.4	1 880.9	15 781.9	219.6
	Set	6 727.2	19 454.8	1 670.9	1 919.9	7 402.9	1 949.5	15 934.8	228.7
	Dez	7 437.4	20 571.5	1 653.5	1 979.3	8 157.7	1 863.4	16 003.6	234.1
07	Mar	8 353.8	20 477.8	1 505.6	2 027.7	8 599.3	1 763.8	16 092.9	238.5
	Jun	8 244.4	22 065.2	1 493.2	2 103.6	9 082.4	1 567.3	16 013.7	250.2
	Set	7 225.4	22 938.7	1 493.9	2 214.1	8 273.8	1 477.8	15 994.7	257.9
	Dez	7 441.8	23 448.0	1 465.3	2 287.1	8 636.2	1 530.8	15 606.4	266.4
08	Mar	8 246.5	24 134.3	1 411.2	2 327.7	8 982.8	1 495.3	16 039.9	296.4
	Jun	8 314.6	24 870.6	1 370.0	2 356.7	8 915.1	1 221.7	16 060.7	299.8
	Set	7 882.6	25 014.2	1 450.2	2 438.3	7 848.2	1 260.8	16 507.0	303.7
		1	2	3	4	5	6	7	8
		Trade credits	Loans / currency and deposits: Short-term	Loans / currency and deposits: Long-term	Other assets	Trade credits	Loans / currency and deposits: Short-term	Loans / currency and deposits: Long-term	Other liabilities
		Assets				Liabilities			

(1) Inclui, em algumas componentes, estimativas trimestrais calculadas pelo Banco de Portugal com base na acumulação de fluxos mensais. / For some items includes estimates by Banco de Portugal based on accumulation of monthly flows.

C.3.6 ACTIVOS DE RESERVA[1]

Posições em fim de período

RESERVE ASSETS[1]

End-of-period positions

Fonte / Source: Banco de Portugal

10^6 euros

		Total	Ouro monetário[2]	Direitos de saque especiais	Posição de reserva no FMI	Activos cambiais[3]									Outros activos	Por memória:
						Total	Numerário e depósitos			Títulos				Derivados financeiros		Ouro em milhares de onças troy
							Total	Junto de Autoridades Monetárias[4]	Junto de outras instituições financeiras monetárias	Total	Acções e outras participações[5]	Títulos de dívida de longo prazo[6]	Títulos de dívida de curto prazo[7]			
		1=2+...+5+14	2	3	4	5=6+9+13	6=7+8	7	8	9=10+11+12	10	11	12	13	14	15
04	Jun	9 166.8	5 022.8	76.7	378.6	3 688.7	790.9	549.0	241.9	2 867.3	0.0	1 807.4	1 059.9	30.4	0.0	15 505
	Set	8 904.7	5 152.1	77.1	352.1	3 323.6	612.1	437.9	174.2	2 681.7	0.0	1 747.3	934.4	29.8	0.0	15 504
	Dez	8 577.6	4 779.2	75.5	322.9	3 400.0	1 060.1	138.7	921.4	2 317.0	0.0	1 993.0	324.0	22.9	0.0	14 863
05	Mar	8 402.6	4 901.1	78.9	330.3	3 092.3	414.6	24.3	390.3	2 656.5	0.0	1 979.0	677.4	21.2	0.0	14 863
	Jun	9 236.2	5 077.8	83.4	305.6	3 769.4	671.8	24.9	646.9	3 081.7	0.0	1 851.5	1 230.2	15.9	0.0	14 057
	Set	9 279.2	5 402.8	85.0	275.1	3 516.4	502.8	47.1	455.7	3 001.3	0.0	2 269.6	731.7	12.3	0.0	13 743
	Dez	8 785.0	5 836.5	87.1	171.3	2 690.0	570.1	97.0	473.2	2 107.6	0.0	1 256.9	850.7	12.3	0.0	13 422
06	Mar	8 329.9	6 475.3	87.0	96.8	1 670.9	536.6	84.7	451.9	1 120.6	0.0	600.1	520.5	13.7	0.0	13 421
	Jun	7 645.0	6 338.0	85.7	136.8	1 084.6	701.7	5.0	696.7	370.9	0.0	80.0	290.9	12.0	0.0	13 420
	Set	7 367.9	5 846.2	86.7	123.5	1 311.4	816.2	3.9	812.3	483.0	0.0	454.6	28.4	12.2	0.0	12 300
	Dez	7 503.7	5 936.9	86.0	87.2	1 393.6	399.5	3.9	395.7	982.7	0.0	717.0	265.7	11.4	0.0	12 300
07	Mar	7 695.8	6 127.6	86.3	71.8	1 410.1	411.2	3.5	407.8	986.4	0.0	236.3	750.1	12.5	0.0	12 300
	Jun	7 275.8	5 906.1	86.1	78.9	1 204.7	494.8	2.5	492.3	699.2	0.0	302.6	396.6	10.7	0.0	12 300
	Set	7 211.0	6 399.6	84.9	68.9	657.6	309.9	2.9	307.1	336.0	0.0	287.2	48.8	11.7	0.0	12 300
	Dez	7 843.4	6 989.0	83.6	61.4	709.4	416.7	2.2	414.5	282.1	0.0	217.7	64.4	10.7	0.0	12 299
08	Mar	8 282.7	7 290.2	81.5	57.5	853.6	435.1	3.1	432.0	407.7	0.0	166.2	241.5	10.8	0.0	12 299
	Jun	8 293.9	7 277.2	81.5	66.9	868.3	233.0	1.5	231.5	625.4	0.0	494.0	131.5	9.8	0.0	12 299
	Set	8 698.3	7 713.2	86.1	67.5	831.4	125.6	2.4	123.2	696.2	0.0	476.5	219.7	9.6	0.0	12 299
		1=2+...+5+14	2	3	4	5=6+9+13	6=7+8	7	8	9=10+11+12	10	11	12	13	14	15
		Total	Monetary gold[2]	Special drawing rights	Reserve position in the IMF	Foreign exchange[3]: Total	Currency and deposits: Total	With Monetary Authorities[4]	With other monetary financial institutions	Securities: Total	Shares and other equity[5]	Long-term debt securities[6]	Short-term debt securities[7]	Financial derivatives	Other assets	Memo item: Gold in thousands of troy ounces

(1) A partir de Janeiro de 1999 são considerados activos de reserva apenas os activos do Banco de Portugal face a não residentes da área do euro e denominados em moedas de países fora desta área, havendo lugar a uma quebra de série. / From January 1999 onwards reserve assets include only Banco de Portugal claims on non-euro area residents denominated in non-euro area currencies, thus implying a break in the series.
(2) A preços de mercado. / At market prices.
(3) A partir de Janeiro de 1999 inclui apenas activos sobre não residentes na área do euro em moedas de países fora da área do euro. / From January 1999 onwards, includes only assets on euro area non-residents denominated in non-euro area currencies.
(4) Inclui depósitos junto do Banco de Pagamentos Internacional (BIS) e do Fundo Monetário Internacional (FMI). / Includes deposits with Bank for International Settlements (BIS) and International Monetary Fund (IMF).
(5) Inclui, nomeadamente, acções, unidades de participação em fundos de investimento e outros títulos de participação no capital, como os *Depositary Receipts*. / Includes, namely, shares, investment trust units and other participation or similar documents such as "Depositary Receipts".
(6) Inclui, nomeadamente, obrigações e outros títulos de dívida pública ou privada, tais como, certificados de depósito de prazo superior a um ano, títulos de participação e outros títulos de dívida de prazo superior a um ano. / Includes bonds and notes and public or private debt securites, such as negotiable certificates of deposit with maturities of more than one year, participation certificates and other securities with maturities of more than one year.
(7) Inclui, nomeadamente, bilhetes do Tesouro, papel comercial, certificados de depósito de prazo não superior a um ano e outros títulos de prazo não superior a um ano. / Includes, namely, Treasury bills, commercial paper, negotiable certificates of deposit (with original maturities of one year or less) and other securities with maturities of one year or less.

C.3.7 POSIÇÃO DE INVESTIMENTO INTERNACIONAL[1]

Decomposição da variação de posições

INTERNATIONAL INVESTMENT POSITION[1]

Breakdown by change on position

Fonte / Source: Banco de Portugal

10^6 euros

		2006 P	2007 P						
		Posições em fim de período	Transacções	Variações de preços	Variações cambiais	Outros ajustamentos	Posições em fim de período		
		1	2	3	4	5	6		
1	Posição de investimento internacional	-124 103.4	-14 683.9	-5 108.0	-496.7	-2 775.6	-146 174.2	International investment position	1
2	Activos	276 493.4	23 787.5	1 777.8	-2 635.9	-1 685.0	297 737.8	Assets	2
3	Investimento directo de Portugal no exterior [2]	40 861.5	4 542.4	1 189.4	-2.1	441.9	47 033.0	Portuguese direct investment abroad [2]	3
4	No capital de empresas e lucros reinvestidos	36 340.4	2 419.2	1 189.4	-2.1	463.6	40 410.5	Equity capital and reinvested earnings	4
5	Outros capitais	4 521.1	2 123.2	0.0	0.0	-21.7	6 622.6	Other capital	5
6	Investimento de carteira	121 750.3	8 871.3	-1 015.0	-700.7	0.0	128 906.0	Portfolio investment	6
7	Acções e outras participações	29 771.3	1 803.1	573.8	-317.3	0.0	31 830.9	Shares and other equity	7
8	Autoridades Monetárias[3]	0.0	0.0	0.0	0.0	0.0	0.0	Monetary Authorities [3]	8
9	Administrações Públicas[3]	499.9	90.0	8.1	-7.5	0.0	590.4	General Government [3]	9
10	Outras instituições financeiras monetárias[3]	4 887.6	191.0	13.9	-75.5	0.0	5 017.0	Other monetary financial institutions [3]	10
11	Outros sectores residentes	24 383.7	1 522.1	551.8	-234.2	0.0	26 223.4	Other resident sectors	11
12	Títulos de dívida de longo prazo	84 943.6	9 533.4	-1 581.7	-333.7	0.0	92 561.6	Long-term debt securities	12
13	Autoridades Monetárias	6 235.5	389.3	0.6	0.0	0.0	6 625.3	Monetary Authorities	13
14	Administrações Públicas	1 938.1	162.1	-3.9	-59.9	0.0	2 036.5	General Government	14
15	Outras instituições financeiras monetárias	14 292.2	4 640.1	-283.2	-112.8	0.0	18 536.3	Other monetary financial institutions	15
16	Outros sectores residentes	62 477.8	4 341.9	-1 295.2	-161.0	0.0	65 363.5	Other resident sectors	16
17	Títulos de dívida de curto prazo	7 035.5	-2 465.2	-7.1	-49.6	0.0	4 513.5	Short-term debt securities	17
18	Autoridades Monetárias	4 456.2	-1 426..3	0.8	0.0	0.0	3 030.7	Monetary Authorities	18
19	Administrações Públicas	5.7	0.5	-0.2	0.0	0.0	6.1	General Government	19
20	Outras instituições financeiras monetárias	1 046.3	-336.7	-5.6	-36.5	0.0	667.5	Other monetary financial institutions	20
21	Outros sectores residentes	1 527.2	-702.7	-2.1	-13.2	0.0	809.3	Other resident sectors	21
22	Derivados financeiros [4]	43.0	-681.2	549.6	0.0	0.0	-88.6	Financial derivatives [4]	22
23	Autoridades Monetárias	0.5	0.3	-0.5	0.0	0.0	0.2	Monetary Authorities	23
24	Administrações Públicas	-58.9	-219.4	221.3	0.0	0.0	-57.0	General Government	24
25	Outras instituições financeiras monetárias	158.2	-351.8	209.1	0.0	0.0	15.5	Other monetary financial institutions	25
26	Outros sectores residentes	-56.8	-110.2	119.7	0.0	0.0	-47.3	Other resident sectors	26
27	Outro investimento	106 334.9	11 767.8	0.0	-1 931.9	-2 126.9	114 043.9	Other investment	27
28	Autoridades Monetárias	3 875.3	1 799.5	0.0	-58.0	-7.5	5 609.3	Monetary Authorities	28
29	Administrações Públicas	5 333.9	-526.9	0.0	-331.0	-1 489.6	2 986.3	General Government	29
30	Outras instituições financeiras monetárias	65 484.1	6 798.5	0.0	-1 469.6	-6.9	70 806.0	Other monetary financial institutions	30
31	Outros sectores residentes	31 641.7	3 696.7	0.0	-73.3	-622.9	34 642.2	Other resident sectors	31
32	Activos de reserva	7 503.7	-712.8	1 053.8	-1.2	0.0	7 843.4	Reserve assets	32
33	Ouro monetário	5 936.9	-0.1	1 052.2	0.0	0.0	6 989.0	Monetary gold	33
34	Direitos de saque especiais	86.0	-1.3	0.0	-1.0	0.0	83.6	Special drawing rights	34
35	Posição de reserva no FMI	87.2	-24.6	0.0	-1.3	0.0	61.4	Reserve position in the IMF	35
36	Activos cambiais	1 393.6	-686.9	1.6	1.1	0.0	709.4	Foreign exchange	36
37	Outros activos	0.0	0.0	0.0	0.0	0.0	0.0	Other assets	37
38	Passivos	400 596.7	38 471.4	6 885.8	-3 132.6	1 090.6	443 912.0	Liabilities	38
39	Investimento directo do exterior em Portugal [2]	66 787.4	4 114.8	7 244.7	0.0	-576.1	77 570.7	Foreign direct investment in Portugal [2]	39
40	No capital de empresas e lucros reinvestidos	62 051.0	4 039.9	7 244.7	0.0	-531.8	72 803.8	Equity capital and reinvested earnings	40
41	Outros capitais	4 736.4	74.9	0.0	0.0	-44.4	4 766.9	Other capital	41
42	Investimento de carteira	147 530.6	18 275.7	-358.9	-65.6	1 398.5	166 780.5	Portfolio investment	42
43	Acções e outras participações	48 688.5	-518.3	1 262.2	0.0	945.9	50 378.3	Shares and other equity	43
44	Outras instituições financeiras monetárias	7 921.3	-151.2	292.9	0.0	-49.6	8 013.4	Other monetary financial institutions	44
45	Outros sectores residentes	40 767.2	-367.1	969.3	0.0	995.5	42 364.9	Other resident sectors	45
46	Títulos de dívida de longo prazo	83 992.9	17 356.3	-1 492.5	-51.6	128.6	99 933.7	Long-term debt securities	46
47	Autoridades Monetárias	0.0	0.0	0.0	0.0	0.0	0.0	Monetary Authorities	47
48	Administrações Públicas	66 046.9	1 973.1	-1 238.7	-24.2	118.7	66 875.7	General Government	48
49	Outras instituições financeiras monetárias	4 808.5	11 974.1	-24.5	-4.4	5.6	16 759.3	Other monetary financial institutions	49
50	Outros sectores residentes	13 137.4	3 409.1	-229.2	-22.9	4.4	16 298.8	Other resident sectors	50
51	Títulos de dívida de curto prazo	14 849.3	1 437.7	-128.6	-14.0	324..0	16 468.4	Short-term debt securities	51
52	Autoridades Monetárias	0.0	0.0	0.0	0.0	0.0	0.0	Monetary Authorities	52
53	Administrações Públicas	7 277.1	1 001.0	-69.4	0.0	0.0	8 208.8	General Government	53
54	Outras instituições financeiras monetárias	0.2	328.0	0.4	0.0	0.0	328.6	Other monetary financial institutions	54
55	Outros sectores residentes	7 571.9	108.7	-59.6	-14.0	324.0	7 931.0	Other resident sectors	55
56	Outro investimento	186 278.7	16 080.9	0.0	-3 067.0	268.2	199 560.8	Other investment	56
57	Autoridades Monetárias	6 700.8	-489.1	0.0	0.0	2.8	6 214.5	Monetary Authorities	57
58	Administrações Públicas	1 953.0	1 092.0	0.0	3.0	-1.9	3 046.1	General Government	58
59	Outras instituições financeiras monetárias	151 366.1	15 034.2	0.0	-2 975.6	835.7	164 260.4	Other monetary financial institutions	59
60	Outros sectores residentes	26 258.8	443.9	0.0	-94.4	-568.4	26 039.8	Other resident sectors	60

	1	2	3	4	5	6	
	End-of-period positions	Transactions	Price changes	Exchange rate changes	Other adjustments	End-of-period positions	
	2006 P	2007 P					

(1) Este quadro é regularmente actualizado após o apuramento de estatísticas anuais completas da posição de investimento internacional, incluindo as componentes de reconciliação entre fluxos e posições. Para um determinado ano, a informação publicada poderá ser revista ocasionalmente, em articulação com a revisão da respectiva informação de fluxos e posições publicada nos capítulos C.2 e C.3. / This table is regularly updated following the calculation of a complete set of annual international investment position statistics, including the components of the reconciliation between flows and stocks. For a given year, the published information may be occasionally revised, in line with the revision of the respective flows and stocks data published in chapters C.2. and C.3.
(2) Inclui investimento imobiliário. / Includes real estate investment.
(3) Sobre o conteúdo, ver notas no fim da publicação. / For information on coverage see notes at the end of this publication.
(4) Valores líquidos. / Net figures.

D. Estatísticas Cambiais

D. Exchange Rate Statistics

D.1 Taxas de câmbio

D.1 Exchange rates

D.1 TAXAS DE CONVERSÃO IRREVOGÁVEIS PARA O EURO

IRREVOCABLE CONVERSION RATES FOR THE EURO

Fonte / Source: Banco Central Europeu / European Central Bank

x unidades de moeda por 1 euro / x currency units per 1 euro

	Moeda	Sigla	Valor
1	1 Franco belga / Belgian franc	BEF	40.3399
2	Marco alemão / Deutsche mark	DEM	1.95583
3	Libra irlandesa / Irish pound	IEP	0.787564
4	Dracma grega / Greek drachma(1)	GRD	340.750
5	Peseta espanhola / Spanish peseta	ESP	166.386
6	Franco francês / French franc	FRF	6.55957
7	Lira italiana / Italian lira	ITL	1936.27
8	Libra cipriota / Cyprus pound (2)	CYP	0.585274
9	Franco luxemburguês / Luxembourg franc	LUF	40.3399
10	Lira maltesa / Maltese lira(2)	MTL	0.429300
11	Florim holandês / Dutch guilder	NLG	2.20371
12	Xelim austríaco / Austrian shilling	ATS	13.7603
13	Escudo português / Portuguese escudo	PTE	200.482
14	Tolar esloveno / Slovenia tolar (3)	SIT	239.640
15	Coroa eslovaca / Slovak koruna(4)	SKK	30.1260
16	Markka finlandesa / Finnish markka	FIM	5.94573

1 Currency	2 Code	3 Value

As taxas de conversão irrevogáveis para o euro foram adoptadas no dia 31 de Dezembro de 1998 pelo Conselho da UE, sob proposta da Comissão das Comunidades Europeias e após consulta do Banco Central Europeu, tendo entrado em vigor às 0:00 horas do dia 1 de Janeiro de 1999 (hora local). Nos termos do enquadramento legal aplicável à utilização do euro, a taxa de conversão irrevogável do euro para cada uma das moedas participantes será a única taxa a utilizar, quer para a conversão entre o euro e a unidade de moeda nacional, quer para a conversão entre as unidades de moeda nacionais. As taxas irrevogáveis de conversão para o euro não podem ser arredondadas e não é permitido o cálculo de taxas de conversão inversas.

(1) Em vigor desde 1 de Janeiro de 2001.
(2) Em vigor desde 1 de Janeiro de 2008.
(3) Em vigor desde 1 de Janeiro de 2007.
(4) Em vigor desde 1 de Janeiro de 2009

The irrevocable conversion rates for the euro were adopted on 31 December 1998 by the EU Council, upon a proposal from the Commission of the European Communities and after consultation of the European Central Bank for effect at 0.00 on 1 January 1999 (local time). In compliance with the legal framework for the use of the euro, the irrevocable conversion rate for the euro for each participating currency is the only rate to be used for conversion either way between the euro and the national currency unit and also for conversions between national currency units. The irrevocable conversion rates for the euro cannot be rounded and the computation of inverse conversion rates is not permitted.

(1) As from 1 January 2001.
(2) As from 1 January 2008.
(3) As from 1 January 2007.
(4) As from 1 January 2009

D.1.1 TAXAS DE CÂMBIO DE REFERÊNCIA DO EURO[1][2] (continua)

Valores médios

EURO REFERENCE EXCHANGE RATES [1][2] (to be continued)

Averages

Fonte / Source: Coluna/column (1,3,5) Banco Central Europeu / European Central Bank; (2,4,6) Banco de Portugal

		Moedas do MTC II							
		Coroa dinamarquesa - DKK		Coroa estónia - EEK		Litas Lituana - LTL		Lats letão - LVL	
		Taxa de câmbio de referência do euro	Desvio em relação à taxa central do euro	Taxa de câmbio de referência do euro	Desvio em relação à taxa central do euro	Taxa de câmbio de referência do euro	Desvio em relação à taxa central do euro	Taxa de câmbio de referência do euro	Desvio em relação à taxa central do euro
		1	2	3	4	5	6	7	8
06		7.4591	-0.02	15.6466	0.00	3.4528	0.00	0.6962	-0.93
07		7.4506	-0.13	15.6466	0.00	3.4528	0.00	0.7001	-0.39
08		7.4560	-0.06	15.6466	0.00	3.4528	0.00	0.7027	-0.02
07	Ago	7.4429	-0.23	15.6466	0.00	3.4528	0.00	0.6978	-0.71
	Set	7.4506	-0.13	15.6466	0.00	3.4528	0.00	0.7021	-0.11
	Out	7.4534	-0.09	15.6466	0.00	3.4528	0.00	0.7030	0.03
	Nov	7.4543	-0.08	15.6466	0.00	3.4528	0.00	0.7005	-0.33
	Dez	7.4599	-0.01	15.6466	0.00	3.4528	0.00	0.6975	-0.75
08	Jan	7.4505	-0.13	15.6466	0.00	3.4528	0.00	0.6982	-0.66
	Fev	7.4540	-0.09	15.6466	0.00	3.4528	0.00	0.6967	-0.87
	Mar	7.4561	-0.06	15.6466	0.00	3.4528	0.00	0.6970	-0.83
	Abr	7.4603	0.00	15.6466	0.00	3.4528	0.00	0.6974	-0.77
	Mai	7.4609	0.01	15.6466	0.00	3.4528	0.00	0.6987	-0.59
	Jun	7.4586	-0.02	15.6466	0.00	3.4528	0.00	0.7032	0.06
	Jul	7.4599	-0.01	15.6466	0.00	3.4528	0.00	0.7035	0.10
	Ago	7.4595	-0.01	15.6466	0.00	3.4528	0.00	0.7039	0.16
	Set	7.4583	-0.03	15.6466	0.00	3.4528	0.00	0.7060	0.45
	Out	7.4545	-0.08	15.6466	0.00	3.4528	0.00	0.7093	0.93
	Nov	7.4485	-0.16	15.6466	0.00	3.4528	0.00	0.7092	0.91
	Dez	7.4503	-0.14	15.6466	0.00	3.4528	0.00	0.7084	0.79
09	Jan	7.4519	-0.11	15.6466	0.00	3.4528	0.00	0.7043	0.22
		1	2	3	4	5	6	7	8
		Euro reference exchange rates	Deviation from euro central rate	Euro reference exchange rates	Deviation from euro central rate	Euro reference exchange rates	Deviation from euro central rate	Euro reference exchange rates	Deviation from euro central rate
		Danish Krone - DKK		Estonian Kroon - EEK		(Lithuania) Litas - LTL		(Latvia Lats - LVL)	
		ERM II Currencies							

(1) A taxa central do euro para a coroa dinamarquesa, 7.46038 unidades de moeda nacional por euro, foi anunciada no dia 31 de Dezembro de 1998, tendo sido estabelecida entre o Banco Central Europeu e o Danmarks Nationalbank. No dia 27 de Junho de 2004, o Banco Central Europeu acordou com o Eesti Pank e o Lietuvos Bankas, as taxas centrais para a coroa estónia e a lita lituana com os valores, respectivamente, de 15.6466 e 3.4528 unidades de moeda nacional por euro, com efeitos a partir de 28 de Junho de 2004. Em 29 de Abril de 2005, o Banco Central Europeu acordou com o Latvijas Banka a taxa central para o lats letão com o valor de 0.702804 unidades de moeda nacional por euro, com efeitos a partir de 2 de Maio de 2005. Em 28 de Maio de 2008 o Banco Central Europeu e o Národná banka Slovenska definiram a nova taxa central para a coroa eslovaca, com o valor de 30.1260 unidades desta moeda para 1 euro./ The euro central rate for the danish krone, 7.46038 units of national currency per euro, was announced on 31 December 1998, having been established by the European Central Bank and the Danmarks Nationalbank.The European Central Bank and the Eesti Pank and Lietuvos Bankas announced the euro central rate for the estonian kroon 15.6466, (lithuania)and litas 3.45280, respectively, units of national currency per euro, at 27 June 2004 starting on 28 June 2004. On 29 April 2005, the European Central Bank and the Latvijas Banka defined the euro central rate for the the latvian lats (0.702804) units of national currency per euro, with effect from 2 May 2005. On 16th March 2007, the European Central Bank and the Národná banka Slovenska, have established, by common accord.On 28 May 2008 the European Central Bank and the Národná banka Slovenska have established the new euro central note for the slovak koruna 30.1260 units of national currency per euro, with effect from 29th May 2008.
(2) Um sinal negativo significa que a moeda está apreciada em relação à taxa central./ A minus sign means that the currency is overvalued against the central rate.

D.1.1.1 TAXAS DE CÂMBIO DE REFERÊNCIA DO EURO (continua)[a][b]

Valores médios

EURO REFERENCE EXCHANGE RATES (to be continued)[a][b]

Averages

Fonte / Source: Banco de Central Europeu / European Central Bank

		União Europeia (excepto MTC II)						
		Lev da Bulgária	Coroa checa	Libra esterlina	Forint húngaro	Zloti polaco	Novo Leu da Roménia[1]	Coroa sueca
		BGN	CZK	GBP	HUF	PLN	RON	SEK
		1	2	3	4	5	6	7
06		1.9558	28.342	0.68173	264.26	3.8959	3.5258	9.2544
07		1.9558	27.766	0.68434	251.35	3.7837	3.3353	9.2501
08		1.9558	24.946	0.79628	251.51	3.5121	3.6826	9.6152
07	Ago	1.9558	27.860	0.67766	255.20	3.8116	3.2246	9.3231
	Set	1.9558	27.573	0.68887	253.33	3.7891	3.3481	9.2835
	Out	1.9558	27.335	0.69614	251.02	3.7062	3.3537	9.1735
	Nov	1.9558	26.733	0.70896	254.50	3.6575	3.4739	9.2889
	Dez	1.9558	26.317	0.72064	253.18	3.6015	3.5351	9.4319
08	Jan	1.9558	26.050	0.74725	256.03	3.6092	3.6937	9.4314
	Fev	1.9558	25.377	0.75094	262.15	3.5768	3.6557	9.3642
	Mar	1.9558	25.208	0.77494	259.94	3.5363	3.7194	9.4020
	Abr	1.9558	25.064	0.79487	253.75	3.4421	3.6428	9.3699
	Mai	1.9558	25.100	0.79209	247.69	3.4038	3.6583	9.3106
	Jun	1.9558	24.316	0.79152	242.42	3.3736	3.6556	9.3739
	Jul	1.9558	23.528	0.79308	231.82	3.2591	3.5764	9.4566
	Ago	1.9558	24.287	0.79279	235.88	3.2920	3.5271	9.3984
	Set	1.9558	24.497	0.79924	240.68	3.3747	3.6248	9.5637
	Out	1.9558	24.768	0.78668	260.15	3.5767	3.7479	9.8506
	Nov	1.9558	25.193	0.83063	265.32	3.7326	3.7838	10.1275
	Dez	1.9558	26.120	0.90448	265.02	4.0044	3.9227	10.7538
09	Jan	1.9558	27.169	0.91819	279.86	4.2300	4.2354	10.7264
		1	2	3	4	5	6	7
		(Bulgaria) Lev BGN	Czech koruna CZK	Pound sterling GBP	(Hungary) Forint HUF	(Poland) Zloty PLN	New Romanian[1] Leu RON	Swedish krona SEK

(1) O BCE calcula e publica taxas de câmbio de referência para a moeda da Roménia a partir de 2 de Outubro de 2000 - os dados anteriores são indicativos.Em 1 de Julho de 2005 foi introduzido o novo Leu da Roménia (RON). Conversão:1 RON = 10 000 ROL. / The ECB computes and publishes euro reference exchange rates for the Romanian currency as from 2 October 2000 - previous data are indicative. / The New romanian leu (RON) was introduced on 1st July 2005. Conversion: 1 RON = 10 000 ROL.

D.1.1.1 TAXAS DE CÂMBIO DE REFERÊNCIA DO EURO (continuação)[(a)(b)]
Valores médios

EURO REFERENCE EXCHANGE RATES (continued)[(a)(b)]
Averages

Fonte / Source: Banco Central Europeu / European Central Bank

		Europa (excepto União Europeia)						OCDE (excepto Europa)						
		Franco suiço CHF	Kuna croata[(1)] HRK	Coroa da Islândia ISK	Coroa norueguesa NOK	Rublo russo[(1)] RUB	Nova lira turca[(2)] TRY	Dólar australiano AUD	Dólar canadiano CAD	Iene japonês JPY	Won da Coreia do Sul KRW	Peso mexicano[(3)] MXN	Dólar da Nova Zelândia NZD	Dólar dos Estados Unidos USD
		8	9	10	11	12	13	14	15	16	17	18	19	20
06		1.5729	7.3247	87.76	8.0472	34.1117	1.8090	1.6668	1.4237	146.02	1198.58	13.6936	1.9373	1.2556
07		1.6427	7.3376	87.63	8.0165	35.0183	1.7865	1.6348	1.4678	161.25	1272.99	14.9743	1.8627	1.3705
08		1.5874	7.2239	146.25	8.2237	36.4207	1.9064	1.7416	1.5594	152.45	1606.09	16.2911	2.0770	1.4708
07	Ago	1.6383	7.3161	88.46	7.9735	34.9211	1.7921	1.6442	1.4420	159.05	1273.37	15.0491	1.8786	1.3622
	Set	1.6475	7.3134	88.59	7.8306	35.1723	1.7536	1.6445	1.4273	159.82	1291.46	15.3293	1.9358	1.3896
	Out	1.6706	7.3284	86.30	7.6963	35.4008	1.7089	1.5837	1.3891	164.95	1301.67	15.4044	1.8739	1.4227
	Nov	1.6485	7.3365	89.34	7.9519	35.9174	1.7498	1.6373	1.4163	162.89	1348.46	15.9776	1.9231	1.4684
	Dez	1.6592	7.3178	90.82	8.0117	35.7927	1.7195	1.6703	1.4620	163.55	1356.79	15.8096	1.8930	1.4570
08	Jan	1.6203	7.3155	94.50	7.9566	36.0300	1.7322	1.6694	1.4862	158.68	1387.66	16.0639	1.9054	1.4718
	Fev	1.6080	7.2707	98.06	7.9480	36.1357	1.7632	1.6156	1.4740	157.97	1392.57	15.8786	1.8513	1.4748
	Mar	1.5720	7.2662	112.08	7.9717	36.8259	1.9309	1.6763	1.5519	156.59	1523.14	16.6678	1.9344	1.5527
	Abr	1.5964	7.2654	116.65	7.9629	37.0494	2.0500	1.6933	1.5965	161.56	1555.98	16.5608	1.9960	1.5751
	Mai	1.6247	7.2539	117.46	7.8648	36.9042	1.9408	1.6382	1.5530	162.31	1613.18	16.2402	2.0011	1.5557
	Jun	1.6139	7.2469	123.28	7.9915	36.7723	1.9206	1.6343	1.5803	166.26	1604.95	16.0617	2.0424	1.5553
	Jul	1.6193	7.2297	123.61	8.0487	36.8261	1.9128	1.6386	1.5974	168.45	1604.58	16.1119	2.0900	1.5770
	Ago	1.6212	7.1947	122.07	7.9723	36.2502	1.7669	1.6961	1.5765	163.63	1566.23	15.1269	2.1097	1.4975
	Set	1.5942	7.1223	131.33	8.1566	36.3727	1.7843	1.7543	1.5201	153.20	1630.26	15.2805	2.1293	1.4370
	Out	1.5194	7.1639	274.64	8.5928	35.2144	1.9612	1.9345	1.5646	133.52	1759.07	16.8177	2.1891	1.3322
	Nov	1.5162	7.1366	242.95	8.8094	34.7964	2.0342	1.9381	1.5509	123.28	1783.12	16.6735	2.2554	1.2732
	Dez	1.5393	7.2245	290.00	9.4228	37.8999	2.0894	2.0105	1.6600	122.51	1850.06	18.0764	2.4119	1.3449
09	Jan	1.4935	7.3603	.	9.2164	42.3282	2.1233	1.9633	1.6233	119.73	1801.97	18.3762	2.4132	1.3239

	8	9	10	11	12	13	14	15	16	17	18	19	20
	Swiss franc CHF	(Croatia) Kuna[(1)] HRK	Icelandic krona ISK	Norwegian krone NOK	Russian rouble[(1)] RUB	New turkish lira[(2)] TRY	Australian dollar AUD	Canadian dollar CAD	(Japan) Yen JPY	South Korean won KRW	Mexican peso[(3)] MXN	New Zealand dollar NZD	US dollar USD
	Europe (except European Union)						OECD (except Europe)						

(1) O BCE calcula e publica taxas de câmbio de referência destas moedas face ao euro a partir de 1 de Abril de 2005. Os dados anteriores são indicativos./ For these currencies the ECB computes and publishes euro reference exchange rates as from 1 Abril 2005. Previous data are indicative.
(2) Em 1 de Janeiro de 2005 foi introduzida a Nova Lira Turca (TRY). Conversão: 1 TRY = 1 000 000 TRL. / The New Turkish Lira (TRY) was introduced on 1st January 2005. Conversion: 1 TRY =1 000 000 TRL.
(3) O BCE calcula e publica taxas de câmbio de referência do Peso Mexicano (MXN) face ao euro a partir de 2 de Janeiro de 2008. Os dados anteriores são indicativos. / The ECB computes and publishes euro reference exchange rates for Mexican Peso as from 2 January 2008. Previous data are indicative.

D.1.1.1 TAXAS DE CÂMBIO DE REFERÊNCIA DO EURO (continuação)[(a)(b)]
Valores médios

EURO REFERENCE EXCHANGE RATES (continued)[(a(b)]
Averages

Fonte / Source: Coluna / Column (21, 22, 24,25,26-32) Banco Central Europeu / European Central Bank; (23, 27) Banco de Portugal

		Resto do Mundo											
		Real do Brasil[(1)] BRL	Yuan renmimbi da China[(2)] CNY	Escudo de Cabo Verde CVE	Dólar de Hong Kong HKD	Rupia indonésia[(2)] IDR	Rupia indiana[(3)] INR	Pataca de Macau MOP	Ringgit da Malásia[(2)] MYR	Peso filipino[(2)] PHP	Dólar de Singapura SGD	Baht da Tailândia[(2)] THB	Rand da África do Sul ZAR
		21	22	23	24	25	26	27	28	29	30	31	32
06		2.7333	10.0096	110.265	9.7545	11512.37	56.8435	10.0432	4.6044	64.3790	1.9941	47.594	8.5312
07		2.6594	10.4178	110.265	10.6912	12528.33	56.4186	11.0110	4.7076	63.0261	2.0636	44.214	9.6596
08		2.6737	10.2236	110.265	11.4541	14165.16	63.6143	11.8018	4.8893	65.1715	2.0762	48.475	12.0590
07	Ago	2.6735	10.3162	110.265	10.6469	12765.65	55.4819	10.9716	4.7457	62.8620	2.0744	43.337	9.8391
	Set	2.6455	10.4533	110.265	10.8151	12927.37	55.8997	11.1396	4.8249	63.9110	2.1009	44.570	9.8912
	Out	2.5653	10.6741	110.265	11.0327	12945.80	56.0591	11.3669	4.8005	62.8940	2.0849	44.898	9.6371
	Nov	2.5920	10.8957	110.265	11.4211	13608.92	57.7965	11.7751	4.9279	63.2710	2.1242	46.120	9.8553
	Dez	2.6050	10.7404	110.265	11.3619	13620.45	57.3607	11.7100	4.8576	60.5560	2.1108	44.153	9.9626
08	Jan	2.6111	10.6568	110.265	11.4863	13839.19	57.7981	11.8309	4.8090	60.0790	2.1062	44.758	10.3101
	Fev	2.5516	10.5682	110.265	11.4996	13542.26	58.5077	11.8469	4.7548	59.8450	2.0808	46.085	11.2899
	Mar	2.6445	10.9833	110.265	12.0832	14241.09	62.3968	12.4457	4.9455	64.0310	2.1489	48.848	12.3712
	Abr	2.6602	11.0237	110.265	12.2728	14497.21	62.9946	12.6467	4.9819	65.7900	2.1493	49.752	12.2729
	Mai	2.5824	10.8462	110.265	12.1341	14436.99	65.5590	12.4901	5.0081	66.8950	2.1259	49.942	11.8696
	Jun	2.5185	10.7287	110.265	12.1425	14445.41	66.5632	12.5163	5.0666	68.9030	2.1278	51.649	12.3467
	Jul	2.5097	10.7809	110.265	12.3004	14442.77	67.5111	12.6694	5.1258	70.6940	2.1438	52.821	12.0328
	Ago	2.4103	10.2609	110.265	11.6932	13700.21	64.3236	12.0534	4.9843	67.3070	2.1024	50.697	11.4680
	Set	2.5712	9.8252	110.265	11.1905	13430.23	65.4115	11.5263	4.9461	67.1130	2.0549	49.264	11.5899
	Out	2.9112	9.1071	110.265	10.3368	13283.63	64.5866	10.6469	4.6895	63.8820	1.9666	45.872	12.9341
	Nov	2.8967	8.6950	110.265	9.8687	14984.85	62.1436	10.1647	4.5682	62.4960	1.9183	44.677	12.8785
	Dez	3.2266	9.2205	110.265	10.4240	15276.62	65.1465	10.7757	4.7755	64.5050	1.9888	47.107	13.4275
09	Jan	3.0596	9.0496	110.265	10.2687	14802.07	64.5104	10.5768	4.7291	62.3540	1.9742	46.218	13.1255

	21	22	23	24	25	26	27	28	29	30	31	32
	Brazilian real[(1)] BRL	(China) Renmimbi yuan[(2)] CNY	Cape Verde escudo CVE	Hong Kong dollar HKD	Indonesian rupiah[(2)] IDR	Indian rupee[(3)] INR	(Macau) Pataca MOP	Malaysan Ringgit[(2)] MYR	Philippine peso[(2)] PHP	Singapore dollar SGD	(Thailand) Baht[(2)] THB	(South Africa) Rand ZAR
	Rest of the World											

(1) O BCE calcula e publica taxas de câmbio de referência do real do Brasil face ao euro a partir de 2 de Janeiro de 2008. Os dados anteriores são indicativos./ The ECB computes and publishes euro reference exchangre rates, for Brasilian real, as from 2 January 2008. Previous data are indicative
(2) O BCE calcula e publica taxas de câmbio de referência destas moedas face ao euro a partir de 1 de Abril de 2005. Os dados anteriores são indicativos./ For these currencies the ECB computes and publishes euro reference exchange rates as from 1 Abril 2005. Previous data are indicative.
(3) O BCE calcula e publica taxas de câmbio de referência para a Rupia indiana (INR) face ao euro a partir de 2 de Janeiro de 2009. Os dados anteriores são indicativos./ For these currencies the ECB computes and publishes euro reference exchange rates for Indian Rupee (INR), as from 2 January 2009. Previous data are indicative.

D.1.1.2 TAXAS DE CÂMBIO DE REFERÊNCIA DO EURO (continua)
Fim de período

EURO REFERENCE EXCHANGE RATES (to be continued)
End-of-period

Fonte / Source: Banco Central Europeu / European Central Bank

		União Europeia											
		Lev da Bulgária BGN	Coroa checa CZK	Libra esterlina GBP	Coroa dinamarquesa DKK	Coroa estónia EEK	Forint húngaro HUF	Litas lituana LTL	Lats letão LVL	Zloti polaco PLN	Novo Leu da Roménia[1] RON	Coroa sueca SEK	Coroa eslovaca SKK
		1	2	3	4	5	6	7	8	9	10	11	12
06		1.9558	27.485	0.67150	7.4560	15.6466	251.77	3.4528	0.6972	3.8310	3.3835	9.0404	34.435
07		1.9558	26.628	0.73335	7.4583	15.6466	253.73	3.4528	0.6964	3.5935	3.6077	9.4415	33.583
08		1.9558	26.875	0.95250	7.4506	15.6466	266.70	3.4528	0.7083	4.1535	4.0225	10.8700	30.126
07	Ago	1.9558	27.726	0.67795	7.4491	15.6466	253.91	3.4528	0.6980	3.8162	3.2666	9.3662	33.689
	Set	1.9558	27.532	0.69680	7.4544	15.6466	250.69	3.4528	0.7038	3.7730	3.3441	9.2147	33.877
	Out	1.9558	26.973	0.69730	7.4547	15.6466	251.41	3.4528	0.7022	3.6377	3.3360	9.2191	33.332
	Nov	1.9558	26.261	0.71455	7.4575	15.6466	253.00	3.4528	0.7005	3.6133	3.4861	9.3715	33.161
	Dez	1.9558	26.628	0.73335	7.4583	15.6466	253.73	3.4528	0.6964	3.5935	3.6077	9.4415	33.583
08	Jan	1.9558	26.070	0.74770	7.4528	15.6466	259.46	3.4528	0.6978	3.6244	3.7170	9.4725	33.775
	Fev	1.9558	25.228	0.76520	7.4515	15.6466	264.15	3.4528	0.6970	3.5305	3.7330	9.3948	32.530
	Mar	1.9558	25.335	0.79580	7.4568	15.6466	259.43	3.4528	0.6982	3.5220	3.7268	9.3970	32.582
	Abr	1.9558	25.205	0.79015	7.4620	15.6466	253.32	3.4528	0.6983	3.4515	3.6790	9.3575	32.229
	Mai	1.9558	25.088	0.78600	7.4588	15.6466	241.33	3.4528	0.7013	3.3749	3.6256	9.3280	30.280
	Jun	1.9558	23.893	0.79225	7.4579	15.6466	235.43	3.4528	0.7047	3.3513	3.6415	9.4703	30.205
	Jul	1.9558	23.947	0.78895	7.4613	15.6466	231.26	3.4528	0.7043	3.2063	3.5098	9.4649	30.371
	Ago	1.9558	24.735	0.80500	7.4580	15.6466	237.68	3.4528	0.7035	3.3508	3.5370	9.4381	30.336
	Set	1.9558	24.660	0.79030	7.4611	15.6466	242.83	3.4528	0.7086	3.3967	3.7413	9.7943	30.300
	Out	1.9558	24.220	0.78690	7.4467	15.6466	261.43	3.4528	0.7095	3.5966	3.6798	9.9060	30.445
	Nov	1.9558	25.209	0.82990	7.4517	15.6466	259.56	3.4528	0.7095	3.7748	3.7925	10.3057	30.322
	Dez	1.9558	26.875	0.95250	7.4506	15.6466	266.70	3.4528	0.7083	4.1535	4.0225	10.8700	30.126
09	Jan	1.9558	27.882	0.89785	7.4531	15.6466	299.08	3.4528	0.6992	4.4620	4.3090	10.6090	.

	1	2	3	4	5	6	7	8	9	10	11	12
	(Bulgaria) Lev BGN	Czech koruna CZK	Pound sterling GBP	Danish krone DKK	Estonian krone EEK	(Hungary) Forint HUF	(Lithuania) Litas LTL	(Latvia) Lats LVL	(Poland) Zloty PLN	New Romanian[1] RON	Swedish krona SEK	Slovak koruna SKK

(1) O BCE calcula e publica taxas de câmbio de referência para a moeda da Roménia a partir de 2 de Outubro de 2000 - os dados anteriores são indicativos.Em 1 de Julho de 2005 foi introduzido o novo Leu da Roménia (RON). Conversão:1 RON = 10 000 ROL. / The ECB computes and publishes euro reference exchange rates for the Romanian currency as from 2 October 2000 - previous data are indicative. / The New romanian leu (RON) was introduced on 1st July 2005. Conversion: 1 RON = 10 000 ROL.

D.1.1.2 TAXAS DE CÂMBIO DE REFERÊNCIA DO EURO (continuação)
Fim de período

EURO REFERENCE EXCHANGE RATES (continued)
End-of-period

Fonte / Source: Banco Central Europeu / European Central Bank

		Europa (excepto União Europeia)						OCDE (excepto Europa)						
		Franco suiço CHF	Kuna croata[1] HRK	Coroa da Islândia ISK	Coroa norueguesa NOK	Rublo russo[1] RUB	Nova lira turca[2] TRY	Dólar australiano AUD	Dólar canadiano CAD	Iene japonês JPY	Won da Coreia do Sul KRW	Peso Mexicano[3] MXN	Dólar da Nova Zelândia NZD	Dólar dos Estados Unidos USD
		13	14	15	16	17	18	19	20	21	22	23	24	25
06		1.6069	7.3504	93.13	8.2380	34.6800	1.8640	1.6691	1.5281	156.93	1224.81	14.2256	1.8725	1.3170
07		1.6547	7.3308	91.90	7.9580	35.9860	1.7170	1.6757	1.4449	164.93	1377.96	16.0510	1.9024	1.4721
08		1.4850	7.3555	290.00	9.7500	41.2830	2.1488	2.0274	1.6998	126.14	1839.13	19.2333	2.4191	1.3917
07	Ago	1.6451	7.3207	86.16	7.9440	35.0670	1.7817	1.6692	1.4446	159.25	1285.87	15.1310	1.9347	1.3705
	Set	1.6601	7.2773	87.87	7.7185	35.3490	1.7159	1.6073	1.4122	163.55	1297.59	15.4976	1.8737	1.4179
	Out	1.6762	7.3463	86.62	7.7910	35.6750	1.6987	1.5658	1.3768	166.49	1301.39	15.4641	1.8863	1.4447
	Nov	1.6541	7.3240	90.02	8.1140	36.0060	1.7340	1.6643	1.4695	163.43	1359.71	16.0930	1.9105	1.4761
	Dez	1.6547	7.3308	91.90	7.9580	35.9860	1.7170	1.6757	1.4449	164.93	1377.96	16.0510	1.9024	1.4721
08	Jan	1.6051	7.2284	96.78	8.0760	36.3140	1.7483	1.6682	1.4846	157.93	1404.03	16.1087	1.8960	1.4870
	Fev	1.5885	7.2715	99.68	7.9140	36.4511	1.8183	1.6226	1.4895	158.03	1425.07	16.2363	1.8854	1.5167
	Mar	1.5738	7.2690	119.58	8.0510	37.1130	2.0675	1.7334	1.6226	157.37	1566.97	16.8983	2.0079	1.5812
	Abr	1.6147	7.2681	115.88	7.9740	36.8320	2.0030	1.6614	1.5689	162.62	1562.55	16.3597	1.9992	1.5540
	Mai	1.6276	7.2498	115.53	7.9080	36.8000	1.8834	1.6212	1.5382	163.74	1595.39	16.0105	1.9812	1.5508
	Jun	1.6056	7.2365	125.42	8.0090	36.9477	1.9323	1.6371	1.5942	166.44	1652.22	16.2298	2.0632	1.5764
	Jul	1.6354	7.2263	123.40	8.0205	36.5767	1.8090	1.6545	1.5970	169.02	1579.05	15.6375	2.1296	1.5611
	Ago	1.6164	7.1515	122.35	7.9435	36.2401	1.7415	1.7066	1.5510	160.22	1602.80	15.1100	2.0890	1.4735
	Set	1.5774	7.1049	145.91	8.3330	36.4095	1.8136	1.7739	1.4961	150.47	1726.30	15.7126	2.1143	1.4303
	Out	1.4686	7.1696	305.00	8.5300	34.5256	1.9906	1.9247	1.5681	124.97	1666.13	16.1695	2.1887	1.2757
	Nov	1.5455	7.1288	280.00	8.9200	35.4978	2.0097	1.9533	1.5775	121.46	1860.69	16.9295	2.3212	1.2727
	Dez	1.4850	7.3555	290.00	9.7500	41.2830	2.1488	2.0274	1.6998	126.14	1839.13	19.2333	2.4191	1.3917
09	Jan	1.4871	7.3700	.	8.8875	45.7585	2.1170	2.0115	1.5895	114.98	1787.83	18.4230	2.5268	1.2816

	13	14	15	16	17	18	19	20	21	22	23	24	25
	Swiss franc CHF	(Croatia) kuna[1] HRK	Icelandic krona ISK	Norwegian krone NOK	Russian rouble[1] RUB	New turkish lira[2] TRY	Australian dollar AUD	Canadian dollar CAD	(Japan) Yen JPY	South Korean won KRW	Mexican peso[3] MXN	New Zealand Dollar NZD	US dollar USD
	Europe (except European Union)						OECD (except Europe)						

(1) O BCE calcula e publica taxas de câmbio de referência destas moedas face ao euro a partir de 1 de Abril de 2005. Os dados anteriores são indicativos./ For these currencies the ECB computes and publishes euro reference exchange rates as from 1 Abril 2005. Previous data are indicative.
(2) Em 1 de Janeiro de 2005 foi introduzida a Nova Lira Turca (TRY). Conversão: 1 TRY = 1 000 000 TRL. / The New Turkish Lira (TRY) was introduced on 1st January 2005. Conversion: 1 TRY =1 000 000 TRL.
(3) O BCE calcula e publica taxas de câmbio de referência para o Peso Mexicano (MXN), face ao euro a partir de 2 de Janeiro de 2008. Os dados anteriores são indicativos./ The ECB computes and publishes euro references exchange rates, as from 2 Januay 2008. Previous data are indicative.

D.1.1.2 TAXAS DE CÂMBIO DE REFERÊNCIA DO EURO (continuação)
Fim de período

EURO REFERENCE EXCHANGE RATES (continued)
End-of-period

Fonte / Source: Coluna / Column (26, 27, 29, 30, 32 - 36) Banco Central Europeu / European Central Bank; (28,31) Banco de Portugal

		Resto do Mundo											
		Real do Brasil[1] BRL	Yuan renmimbi da China[2] CNY	Escudo de Cabo Verde CVE	Dólar de Hong Kong HKD	Rupia indonésia[2] IDR	Rupia indiana[3] INR	Pataca de Macau MOP	Ringgit da Malásia[2] MYR	Peso filipino[2] PHP	Dólar de Singapura SGD	Baht da Tailândia[2] THB	Rand da África do Sul ZAR
		26	27	28	29	30	31	32	33	34	35	36	37
06		2.8118	10.2793	110.265	10.2409	11844.44	58.2180	10.5481	4.6490	64.546	2.0202	46.770	9.2124
07		2.5963	10.7524	110.265	11.4800	13826.70	57.8620	11.8244	4.8682	60.724	2.1163	43.800	10.0298
08		3.2436	9.4956	110.265	10.7858	15239.12	67.4370	11.1094	4.8048	65.930	2.0040	48.285	13.0667
07	Ago	2.6801	10.3404	110.265	10.6866	12869.00	55.7720	11.0072	4.7988	63.783	2.0848	44.528	9.7790
	Set	2.6125	10.6429	110.265	11.0055	12966.70	56.3640	11.3357	4.8315	63.841	2.1066	45.063	9.7562
	Out	2.5271	10.7818	110.265	11.1966	13142.44	56.6940	11.5325	4.8181	63.104	2.0931	45.787	9.4822
	Nov	2.6179	10.9231	110.265	11.4954	13831.06	58.3620	11.8403	4.9663	63.133	2.1336	45.365	9.9560
	Dez	2.5963	10.7524	110.265	11.4800	13826.70	57.8620	11.8244	4.8682	60.724	2.1163	43.800	10.0298
08	Jan	2.6241	10.6793	110.265	11.5951	13749.55	58.5020	11.9430	4.8112	60.224	2.1078	46.450	11.1115
	Fev	2.5496	10.7860	110.265	11.8027	13800.00	60.5730	12.1568	4.8451	61.153	2.1162	46.790	11.7309
	Mar	2.7554	11.0874	110.265	12.3075	14570.76	63.2800	12.6767	5.0575	65.715	2.1819	49.784	12.8118
	Abr	2.6430	10.8586	110.265	12.1127	14330.99	62.9240	12.4761	4.9091	65.610	2.1149	49.215	11.8205
	Mai	2.5391	10.7657	110.265	12.1049	14445.70	65.8450	12.4680	5.0246	67.824	2.1183	50.405	11.8211
	Jun	2.5112	10.8051	110.265	12.2943	14550.17	67.6730	12.6631	5.1509	70.867	2.1446	52.738	12.3426
	Jul	2.4419	10.6651	110.265	12.1809	14198.20	66.3460	12.5463	5.0829	68.900	2.1354	52.328	11.4590
	Ago	2.4071	10.0714	110.265	11.5034	13482.53	64.4890	11.8485	5.0003	67.760	2.0846	50.453	11.3597
	Set	2.7525	9.7954	110.265	11.1124	13487.73	66.4750	11.4458	4.9238	67.300	2.0439	48.473	11.8270
	Out	2.6906	8.7252	110.265	9.8880	13905.13	62.9560	10.1846	4.5300	62.190	1.8928	44.726	12.8383
	Nov	2.9707	8.6988	110.265	9.8641	15590.58	63.3410	10.1600	4.6116	62.300	1.9230	45.200	12.8495
	Dez	3.2436	9.4956	110.265	10.7858	15239.12	67.4370	11.1094	4.8048	65.930	2.0040	48.285	13.0667
09	Jan	2.9640	8.7636	110.265	9.9399	14610.24	62.4010	10.2381	4.6234	59.660	1.9346	44.811	13.1411
		26	27	28	29	30	31	32	33	34	35	36	37
		Brasilian real[1] BRL	(China) Renmimbi yuan[2] CNY	Cape Verde escudo CVE	Hong Kong dollar HKD	Indonesian rupiah[2] IDR	Indian Rupee[3] INR	(Macau) Pataca MOP	Malaysian ringgit MYR	Philippine peso[12] PHP	Singapore dollar SGD	(Thailand) Baht[2] THB	(South Africa) Rand ZAR
		Rest of the World											

(1) O BCE calcula e publica taxas de câmbio de referência para o real de Brasil (BRL), face ao euro, a partir de 2 de Janeiro de 2008. Os dados anteriores são indicativos./ The ECB computes and publishes euro reference exchange rates, for Brazilian real (BRL), as from 2 January 2008. Previous data are indicative.
(2) O BCE calcula e publica taxas de câmbio de referência destas moedas face ao euro a partir de 1 de Abril de 2005. Os dados anteriores são indicativos./ For these currencies the ECB computes and publishes euro reference exchange rates as from 1 Abril 2005. Previous data are indicative.
(3) O BCE calcula e publica taxas de câmbio de referência para a Rupia indiana (INR) face ao euro a partir de 2 de Janeiro de 2009. Os dados anteriores são indicativos./ For these currencies the ECB computes and publishes euro reference exchange rates for Indian Rupee (INR), as from 2 January 2009. Previous data are indicative.

D.1.2.1 DIREITO DE SAQUE ESPECIAL - OURO
Valores médios

SPECIAL DRAWING RIGHTS - GOLD
Averages

Fonte / Source: coluna / column (1, 2) FMI / IMF; (3,4) Reuters

		DSE *versus* Euro [(a)]	DSE *versus* USD [(a)]	OZ Ouro *versus* EUR (London Gold Fix) [(b)]	OZ Ouro *versus* USD (London Gold Fix) [(c)]
		1	2	3	4
06		1.17254	1.47151	480.603	604.150
07		1.11803	1.53073	507.365	696.415
08		1.07792	1.58144	593.341	871.988
07	Ago	1.12277	1.52942	488.283	664.970
	Set	1.11100	1.54372	511.894	711.649
	Out	1.09537	1.55840	530.220	754.542
	Nov	1.08045	1.58645	549.911	807.280
	Dez	1.08122	1.57583	552.336	804.472
08	Jan	1.07625	1.58396	603.790	888.690
	Fev	1.07517	1.58558	625.983	923.290
	Mar	1.05169	1.63225	624.720	969.745
	Abr	1.03886	1.63652	578.132	910.652
	Mai	1.04378	1.62380	571.405	888.675
	Jun	1.04105	1.61908	571.835	889.411
	Jul	1.03420	1.63087	596.325	940.470
	Ago	1.05860	1.58497	560.078	839.638
	Set	1.08274	1.55564	575.557	827.438
	Out	1.13806	1.51488	606.456	808.989
	Nov	1.16468	1.48301	596.332	759.356
	Dez	1.13174	1.52011	609.522	819.673
09	Jan	1.14075	1.50061	648.677	858.208
		1	2	3	4
		SDR *versus* euro [(a)]	SDR *versus* USD [(a)]	Fine Ounce *versus* EUR (London Gold Fix) [(b)]	Fine Ounce *versus* USD (London Gold Fix) [(c)]

D.1.2.2 TAXAS DE CÂMBIO EFECTIVAS DO EURO
Valores médios

EURO EFFECTIVE EXCHANGE RATES
Averages

Fonte / Source: Banco Central Europeu / European Central Bank

		Taxa de câmbio efectiva do euro[1]					
		Taxa de câmbio efectiva nominal	Taxa de variação em cadeia (em percentagem)[2]	Taxa de câmbio efectiva real (IPC)	Taxa de variação em cadeia (em percentagem)[2]	Taxa de câmbio efectiva real (deflator do PIB)	Taxa de variação em cadeia (em percentagem)[2]
		1	2	3	4	5	6
06		103.6409	0.32	104.5631	0.32	102.0609	-0.12
07		107.6972	3.91	108.3454	3.62	106.0421	3.90
08		112.7100	4.65	112.7417	4.06	.	.
4T07		110.5156	2.68	111.1777	2.77	108.6487	2.44
1T08		112.6917	1.97	113.0997	1.73	110.9360	2.11
2T08		115.6541	2.63	115.6736	2.28	113.8924	2.66
3T08		113.6862	-1.70	113.3242	-2.03	112.1692	-1.51
4T08		108.7769	-4.32	108.9644	-3.85	.	.
07	Jul	107.6035	0.62	108.0976	0.51	.	.
	Ago	107.1304	-0.44	107.6601	-0.40	.	.
	Set	108.2292	1.03	108.7996	1.06	.	.
	Out	109.4469	1.13	110.1120	1.21	.	.
	Nov	111.0028	1.42	111.7223	1.46	.	.
	Dez	111.2449	0.22	111.7164	-0.01	.	.
08	Jan	111.9540	0.64	112.3053	0.53	.	.
	Fev	111.7763	-0.16	111.9169	-0.35	.	.
	Mar	114.5576	2.49	115.0006	2.76	.	.
	Abr	116.0431	1.30	116.0621	0.92	.	.
	Mai	115.4704	-0.49	115.5371	-0.45	.	.
	Jun	115.4301	-0.03	115.4262	-0.10	.	.
	Jul	115.8148	0.33	115.4741	0.04	.	.
	Ago	113.5131	-1.99	113.2099	-1.96	.	.
	Set	111.6261	-1.66	111.2207	-1.76	.	.
	Out	107.6116	-3.60	107.4495	-3.39	.	.
	Nov	106.7611	-0.79	106.5867	-0.80	.	.
	Dez	111.9729	4.88	112.3150	5.37	.	.
		1	2	3	4	5	6
		Nominal effective exchange rate	Chain rate of change (in percentage)[2]	Real effective exchange rate(CPI)	Chain rate of change (in percentage)[2]	Real effective exchange rate (GDP deflator)	Chain rate of change (in percentage)[2]
		Euro effective exchange rate[1]					

(1)Valores referentes ao conjunto de 22 parceiros comerciais. Para mais informações consultar www.ecb.int. / Figures referring to the 22 trading partner group. Further information is available on www.ecb.int.
(2)Taxa de variação face ao período imediatamente anterior. / Rate of change relative to the previous period.

D.1.2.3 ÍNDICES CAMBIAIS EFECTIVOS PARA PORTUGAL
Valores médios

EFFECTIVE EXCHANGE RATE INDICES FOR PORTUGAL
Averages

Fonte / Source: Banco de Portugal

		Índice cambial efectivo para Portugal[a]					
		Índice cambial efectivo nominal para Portugal	Taxa de variação em cadeia (em percentagem)[1]	Índice cambial efectivo real mensal para Portugal(IPC)[*]	Taxa de variação em cadeia (em percentagem)[1]	Índice cambial efectivo real trimestral para Portugal (deflator do PIB[*])	Taxa de variação em cadeia (em percentagem)[1]
		1	2	3	4	5	6
06		100.92	0.16	106.64	0.82	106.52	0.72
07		101.77	0.84	107.73	1.02	108.13	1.51
08		103.02	1.23	108.21	0.44	.	.
4T07		102.38	0.61	107.98	0.24	109.31	1.32
1T08		102.91	0.52	108.43	0.42	109.07	-0.22
2T08		103.52	0.59	109.10	0.62	109.66	0.54
3T08		103.18	-0.33	108.12	-0.90	109.06	-0.55
4T08		102.48	-0.68	107.17	-0.87	.	.
07	Ago	101.64	-0.10	107.35	-0.67	.	.
	Set	101.88	0.24	107.74	0.36	.	.
	Out	102.14	0.26	107.95	0.19	.	.
	Nov	102.45	0.30	108.07	0.11	.	.
	Dez	102.54	0.09	107.91	-0.15	.	.
08	Jan	102.75	0.20	108.34	0.40	.	.
	Fev	102.74	-0.01	107.85	-0.45	.	.
	Mar	103.25	0.50	109.09	1.15	.	.
	Abr	103.60	0.34	109.31	0.20	.	.
	Mai	103.48	-0.12	108.97	-0.31	.	.
	Jun	103.48	0.00	109.03	0.06	.	.
	Jul	103.55	0.07	108.65	-0.35	.	.
	Ago	103.14	-0.40	107.79	-0.79	.	.
	Set	102.84	-0.29	107.91	0.11	.	.
	Out	102.03	-0.79	106.89	-0.95	.	.
	Nov	102.05	0.02	106.77	-0.11	.	.
	Dez	103.36	1.28	107.86[2]	1.02	.	.
09	Jan	103.32	-0.04	.	.	.	.
		1	2	3	4	5	6
		Nominal effective exchange rate index for Portugal	Chain rate of change (in percentage)[1]	Monthly real effective exchange rate index for Portugal (CPI)[*]	Chain rate of change (in percentage)[1]	Quarterly real effective exchange rate index for Portugal (GDP deflator)[*]	Chain rate of change (in percentage)[1]
		Effective exchange rate index for Portugal[a]					

(1)Taxa de variação face ao período imediatamente anterior. / Rate of change relative to the previous period.
(2) Valor baseado parcialmente em estimativas. / Figure partially based on estimations.
(*)Valores revistos. / Revised figures.

D.1.2.4 TAXA DE CÂMBIO EFECTIVA DO EURO - ÍNDICE CAMBIAL EFECTIVO PARA PORTUGAL - DSE - OURO

Fim de período

EURO EFFECTIVE EXCHANGE RATE - EFFECTIVE EXCHANGE RATE INDEX FOR PORTUGAL - SDR - GOLD

End-of-period

Fonte / Source: coluna / column (1) Banco Central Europeu/ European Central Bank; (2) Banco de Portugal; (3, 4) FMI / IMF; (5-6) Reuters

		Taxa de câmbio efectiva nominal do euro[1]	Índice cambial efectivo nominal para Portugal [a]	DSE *versus* Euro [b]	DSE *versus* USD [b]	OZ Ouro *versus* EUR (London Gold Fix) [c]	OZ Ouro *versus* USD (London Gold Fix) [c]
		1	2	3	4	5	6
06		105.5228	101.30	1.14229	1.50440	482.761	635.700
07		112.1391	102.77	1.07346	1.58025	568.661	836.500
08		114.9806	104.11	1.10675	1.54027	621.542	865.000
07	Ago	107.4449	101.71	1.11830	1.53263	490.700	670.000
	Set	109.3851	102.14	1.09786	1.55665	521.647	740.375
	Out	110.0357	102.27	1.08804	1.57188	544.175	786.250
	Nov	111.5296	102.57	1.07728	1.59018	534.435	789.125
	Dez	112.1391	102.77	1.07346	1.58025	568.661	836.500
08	Jan	112.3210	102.84	1.07281	1.59527	621.049	923.500
	Fev	113.2337	103.04	1.06188	1.61055	639.711	970.250
	Mar	116.1882	103.63	1.04003	1.64450	591.560	935.375
	Abr	115.4876	103.52	1.04490	1.62378	559.444	869.375
	Mai	115.0200	103.40	1.04507	1.62069	569.142	882.625
	Jun	115.9179	103.55	1.03630	1.63362	590.903	931.500
	Jul	115.3225	103.46	1.03829	1.62088	586.125	915.000
	Ago	113.1876	103.13	1.06541	1.56988	566.509	834.750
	Set	111.3628	102.77	1.08874	1.55722	622.772	890.750
	Out	104.8570	101.46	1.16665	1.48830	571.941	729.625
	Nov	107.0120	102.09	1.16914	1.48797	639.585	814.000
	Dez	114.9806	104.11	1.10675	1.54027	621.542	865.000
09	Jan	.	102.89	1.16411	1.49192	717.073	919.000
		1	2	3	4	5	6
		Euro nominal effective exchange rate[1]	Nominal effective exchange rate index for Portugal [a]	SDR *versus* euro [b]	SDR *versus* USD [b]	Fine Ounce *versus* EUR (London Gold Fix) [c]	Fine Ounce *versus* USD (London Gold Fix) [c]

(1) Valores referentes ao conjunto de 22 parceiros comerciais. Para mais informações consultar www.ecb.int. / Figures referring to the 22 trading partner group. Further information is available on www.ecb.int.

D.1.3 TAXAS DE CÂMBIO DO EURO EM RELAÇÃO A OUTRAS MOEDAS (continua)[a]

Valores de referência - Fim de período

EURO EXCHANGE RATES AGAINST OTHER CURRENCIES (to be continued)[a]

Reference figures - End-of-period

Fonte / Source: Reuters e Banco de Portugal

		Europa				África			
		Rublo bielorusso BYR	Dinar sérvio RSD[b]	Libra de Gibraltar GIB	Hryvnia da Ucrânia UAH	Kuanza de Angola AOA[c]	Pula de Botsuana BWP	Franco congolês CDF[d]	Dinar argelino DZD
		1	2	3	4	5	6	7	8
06		2821.01	79.0000	0.67150	6.6522	105.5124	7.9313	711.1800	93.6519
07		3169.43	78.8000	0.73335	7.4341	110.2090	8.9056	809.2870	99.4551
08		3063.13	89.7743	0.95250	11.2032	106.1945	10.4639	803.3890	98.2937
07	Ago	2945.20	79.9650	0.67795	6.8943	102.2255	8.5737	767.4800	93.7682
	Set	3047.07	78.8606	0.69680	7.1249	106.0900	8.6038	794.0240	95.8571
	Out	3110.44	77.3800	0.69730	7.3058	108.0145	8.5133	809.0320	95.9958
	Nov	3181.00	88.7000	0.71455	7.4794	110.5980	8.7863	821.4500	98.6551
	Dez	3169.43	78.8000	0.73335	7.4341	110.2090	8.9056	809.2870	99.4551
08	Jan	3198.54	82.8259	0.74770	7.5272	110.9605	9.3610	817.8500	99.0119
	Fev	3256.54	83.6308	0.76520	7.6654	113.5360	9.9685	836.6500	100.2872
	Mar	3394.84	82.4517	0.79580	7.8981	118.4080	10.4198	872.4270	103.6477
	Abr	3327.11	80.6371	0.79015	7.5369	116.7685	9.8949	857.8080	99.1374
	Mai	3314.84	82.2699	0.78600	7.3896	116.5225	9.8809	855.6540	97.2584
	Jun	3349.85	78.4732	0.79225	7.1982	118.1035	10.3201	869.7790	98.8970
	Jul	3301.73	76.9856	0.78895	7.2864	116.6155	9.8617	861.3370	96.0523
	Ago	3112.03	76.3715	0.80500	6.8835	110.4200	9.6560	813.3720	89.8025
	Set	3022.94	77.5437	0.79030	7.2588	108.0110	9.9257	789.5260	87.1911
	Out	2696.19	85.0126	0.78690	7.5521	97.2635	10.0607	715.8200	85.5102
	Nov	2726.12	90.0944	0.82990	9.5707	96.9615	10.0371	723.6040	88.1672
	Dez	3063.13	89.7743	0.95250	11.2032	106.1945	10.4639	803.3890	98.2937
09	Jan	3528.24	94.1079	0.89785	9.8875	98.6485	10.2283	873.2030	94.6028
		1	2	3	4	5	6	7	8
		Belorusian rouble BYR	(Servia) Dinar RSD[b]	Gibraltar pound GIB	(Ukraniane) Hryvnia UAH	(Angola) Kuanza AOA[c]	(Botswana) Pula BWP	Congolese franc CDF[d]	Algerian dinar DZD
		Europa				África			

D.1.3 TAXAS DE CÂMBIO DO EURO EM RELAÇÃO A OUTRAS MOEDAS (continuação)[a]

Valores de referência - Fim de período

EURO EXCHANGE RATES AGAINST OTHER CURRENCIES (continued)[a]

Reference figures - End-of-period

Fonte / Source: Reuters e Banco de Portugal

		África									
		Libra egípcia EGP	Birr etíope ETB	Cedi do Gana GHS[e]	Franco guineense GNF	Xelim queniano KES	Dólar liberiano LRD	Dinar líbio LYD	Dirham marroquino MAD	Ariary malgache MGA[f]	Ouguiya mauritana MRO
		9	10	11	12	13	14	15	16	17	18
06		7.5217	11.5874	12147.0700	7317.25	91.6632	85.6050	1.67885	11.1354	2655.07	356.907
07		8.1072	13.5433	1.4243	6313.84	93.5520	95.6865	1.79339	11.4042	2624.75	371.771
08		7.6857	13.8474	1.7713	6944.58	108.8309	90.4605	1.73371	11.2665	2560.73	366.017
07	Ago	7.7495	12.4446	1.2890	5503.93	91.6179	89.0825	1.72477	11.2787	2522.41	353.589
	Set	7.9225	12.8887	1.3449	5877.20	95.1411	92.1635	1.77422	11.2688	2597.59	356.035
	Out	7.9675	13.1323	1.3905	6098.37	96.6504	93.9055	1.78601	11.3308	2596.13	359.550
	Nov	8.1702	13.4177	1.4547	6293.79	94.9870	95.9465	1.79553	11.4069	2612.70	377.882
	Dez	8.1072	13.5433	1.4243	6313.84	93.5520	95.6865	1.79339	11.4042	2624.75	371.771
08	Jan	8.2566	13.7994	1.4405	6380.72	107.0640	96.6550	1.80410	11.3998	2640.91	374.724
	Fev	8.3115	14.2371	1.4841	6508.16	102.6806	98.5855	1.83407	11.4191	2771.77	381.450
	Mar	8.6507	15.0372	1.5618	6908.26	99.0622	102.7780	1.91325	11.4887	2639.02	382.650
	Abr	8.3450	14.8801	1.5618	6845.37	96.5811	101.0100	1.81834	11.4289	2538.46	379.176
	Mai	8.2855	14.9060	1.5760	6827.40	96.4598	100.8020	1.82994	11.4184	2492.91	372.192
	Jun	8.3987	15.2220	1.7262	7188.38	103.0177	102.4660	1.86725	11.4743	2500.17	371.242
	Jul	8.2867	15.2598	1.8031	7192.77	105.0620	101.4715	1.84280	11.4697	2450.93	357.492
	Ago	7.9061	14.4035	1.7048	6999.13	101.6273	95.7775	1.79148	11.3738	2372.34	338.242
	Set	7.7837	13.9812	1.6584	7144.35	104.6622	92.9695	1.75069	11.3888	2354.27	334.690
	Out	7.1120	12.4700	1.4945	6470.99	101.1630	82.9205	1.64470	11.1218	2312.84	313.471
	Nov	7.0253	12.5043	1.5454	6503.50	100.9251	82.7255	1.65610	11.0935	2316.31	319.066
	Dez	7.6857	13.8474	1.7713	6944.58	108.8309	90.4605	1.73371	11.2665	2560.73	366.017
09	Jan	7.1347	14.0335	1.7177	6178.59	102.0794	83.3040	1.63404	11.0732	2479.90	329.211

	9	10	11	12	13	14	15	16	17	18
	Egyptian pound EGP	Ethiopian birr ETB	Ghana Cedi GHS[e]	Guinean Franc GNF	Kenyan shilling KES	Liberian dollar LRD	Libyan dinar LYD	Morrocan dirham MAD	Malagasy Ariary MGA[f]	Mauritanian ouguiya MRO
	Africa									

D.1.3 TAXAS DE CÂMBIO DO EURO EM RELAÇÃO A OUTRAS MOEDAS (continuação)[a]

Valores de referência - Fim de período

EURO EXCHANGE RATES AGAINST OTHER CURRENCIES (continued)[a]

Reference figures - End-of-period

Fonte / Source: coluna / column (19,21, 23-26, 29, 30) Reuters e Banco de Portugal;(22, 28) Natixis;(27) Banco Central de S. Tomé e Príncipe

		Africa											
		Rupia mauriciana MUR	Kwacha do Malawi MWK	Metical de Moçambique MZN[g]	Dólar namibiano NAD	Naira da Nigéria NGN	Libra sudanesa SDG[h]	Leone da Serra Leoa SLL	Xelim somaliano SOS	Dobra de S.Tomé e Príncipe STD	Lilangeni da Suazilândia SZL	Dinar tunisino TND	Xelim tanzaniano TZS
		19	20	21	22	23	24	25	26	27	28	29	30
06		43.7903	183.9191	34.47	9.2124	168.9711	279.2440	3101.54	1817.46	17222.30	9.2124	1.7078	1665.347
07		41.5132	206.5658	34.83	10.0298	174.0022	3.0216	4408.94	2052.11	20947.87	10.0298	1.8030	1713.524
08		44.1865	195.5339	35.25	13.0667	188.8537	3.0484	4216.85	1972.04	21468.60	13.0667	1.8318	1833.565
07	Ago	42.8967	191.7535	35.55	9.7790	172.8612	2.7498	4086.25	1873.47	18394.43	9.7790	1.7554	1747.388
	Set	43.2460	199.3567	36.60	9.7562	177.1666	2.8432	4204.07	1935.43	19488.15	9.7562	1.7689	1741.890
	Out	43.5577	201.5357	37.24	9.4822	174.8087	2.9405	4283.54	1972.02	19814.32	9.4822	1.7854	1673.685
	Nov	43.6188	207.6873	36.46	9.9560	175.2131	2.9596	4406.16	2066.54	20806.36	9.9560	1.8028	1720.395
	Dez	41.5132	206.5658	34.83	10.0298	174.0022	3.0216	4408.94	2052.11	20947.87	10.0298	1.8030	1713.524
08	Jan	41.9334	208.1800	36.00	11.1115	175.0199	3.0268	4426.97	2078.83	21534.43	11.1115	1.8038	1732.355
	Fev	41.4817	212.3380	36.57	11.7309	177.4691	3.0565	4527.35	2120.35	22106.14	11.7309	1.8074	1763.164
	Mar	41.6646	222.9492	38.22	12.8118	185.0636	3.2099	4708.02	2212.10	23286.96	12.8118	1.8141	1929.064
	Abr	40.4040	220.2795	37.84	11.8205	183.1700	3.1547	4607.61	2167.83	22945.31	11.8205	1.8181	1864.879
	Mai	42.9649	219.0505	37.41	11.8211	182.6842	3.1481	4613.63	2161.82	22880.69	11.8211	1.8186	1859.409
	Jun	42.9569	220.6960	37.90	12.3426	185.6211	3.2576	4681.59	2186.47	23108.31	12.3426	1.8318	1843.600
	Jul	41.5643	219.9122	37.20	11.4590	183.7415	3.2455	4597.44	2185.54	22762.71	11.4590	1.8325	1802.290
	Ago	41.5527	208.7065	35.47	11.3597	172.9889	3.1142	4343.14	2075.42	21621.10	11.3597	1.8095	1709.260
	Set	40.2629	202.0299	34.48	11.8270	168.0603	3.0315	4264.02	2013.86	21236.97	11.8270	1.8005	1659.148
	Out	40.0570	179.2359	31.00	12.8383	150.1244	2.8109	3798.40	1826.80	19190.98	12.8383	1.7542	1658.410
	Nov	40.5355	181.2325	31.35	12.8495	151.5786	2.8043	3805.37	1813.60	18977.62	12.8495	1.7796	1632.238
	Dez	44.1865	195.5339	35.25	13.0667	188.8537	3.0484	4216.85	1972.04	21468.60	13.0667	1.8318	1833.565
09	Jan	42.2287	180.9619	33.09	13.1411	190.5739	2.8539	3960.14	1794.24	22273.99	13.1411	1.8283	1675.692

	19	20	21	22	23	24	25	26	27	28	29	30
	Mauritian rupee MUR	Malawian kwacha MWK	(Mozambique) Metical MZN[g]	Namibian dollar NAD	Nigerian naira NGN	Sudanese Pound SDG[h]	(Sierra Leone) Leone SLL	Somali shilling SOS	(S.Tomé and Principe) Dobra STD	Swaziland lilangeni SZL	Tunisian dinar TND	Tanzanian shilling TZS
	Africa											

D.1.3 TAXAS DE CÂMBIO DO EURO EM RELAÇÃO A OUTRAS MOEDAS (continuação)[a]

Valores de referência - Fim de período

EURO REFERENCE EXCHANGE RATES (continued)[a]

Reference figures - End-of-period

Fonte / Source: coluna / column (31, 34-37, 39, 41, 42) Reuters e Banco de Portugal ;(32,33, 38, 40) Natixis

		África					América						
		Xelim ugandês UGX	Franco CFA BEAC XAF[i]	Franco CFA BCEAO XOF[i]	Kwacha zambiano ZMK	Dólar do Zimbabué ZWR[k]	Florim das Antilhas Holandesas ANG	Peso argentino ARS	Dólar das Bermudas BMD	Boliviano da Bolívia BOB	Dólar das Bahamas BSD	Peso chileno CLP	Peso colombiano COP
		31	32	33	34	35	36	37	38	39	40	41	42
06		2292.24	655.957	655.957	5831.02	329.2500	2.3574	4.0474	1.3170	10.5294	1.3170	700.973	2949.75
07		2499.63	655.957	655.957	5645.50	44163.0000	2.6351	4.6386	1.4721	11.1585	1.4721	733.032	2970.70
08		2703.38	655.957	655.957	6673.20	5623030.3000	2.4911	4.8065	1.3917	9.7976	1.3917	886.861	3129.35
07	Ago	2429.21	655.957	655.957	5557.38	342.6300	2.4532	4.3305	1.3705	10.6351	1.3705	717.251	2960.62
	Set	2481.33	655.957	655.957	5529.81	42537.0000	2.5380	4.4661	1.4179	10.8465	1.4179	724.901	2871.39
	Out	2513.63	655.957	655.957	5468.19	43341.0000	2.5860	4.5501	1.4447	11.0375	1.4447	711.876	2873.44
	Nov	2561.03	655.957	655.957	5601.80	44283.0000	2.6422	4.6485	1.4761	11.2774	1.4761	746.685	3022.09
	Dez	2499.63	655.957	655.957	5645.50	44163.0000	2.6351	4.6386	1.4721	11.1585	1.4721	733.032	2970.70
08	Jan	2566.56	655.957	655.957	5643.17	44610.0000	2.6617	4.6885	1.4870	11.2269	1.4870	692.124	2881.95
	Fev	2558.69	655.957	655.957	5649.71	45501.0000	2.7149	4.7908	1.5167	11.4511	1.5167	689.568	2789.97
	Mar	2680.13	655.957	655.957	5787.19	47436.0000	2.8303	5.0026	1.5812	11.8116	1.5812	688.059	2894.31
	Abr	2610.72	655.957	655.957	5400.15	46620.0000	2.7817	4.9270	1.5540	11.4219	1.5540	717.715	2745.61
	Mai	2523.15	655.957	655.957	5295.98	914972000.0000	2.7759	4.8238	1.5508	11.2588	1.5508	744.694	2705.37
	Jun	2553.77	655.957	655.957	5036.60	17937024128.0000	2.8218	4.7681	1.5764	11.3501	1.5764	832.576	2993.82
	Jul	2560.20	655.957	655.957	5491.17	108471582145.0000	2.7944	4.7236	1.5611	11.0136	1.5611	788.902	2813.34
	Ago	2416.54	655.957	655.957	5179.35	52.0900	2.6376	4.4595	1.4735	10.3219	1.4735	755.390	2845.48
	Set	2385.03	655.957	655.957	5113.32	181.0000	2.5602	4.4622	1.4303	10.0693	1.4303	790.598	3115.84
	Out	2423.83	655.957	655.957	5702.38	716.3400	2.2835	4.2898	1.2757	8.9427	1.2757	855.676	3047.65
	Nov	2509.76	655.957	655.957	5803.51	77133.3300	2.2781	4.2702	1.2727	8.9534	1.2727	844.118	2946.27
	Dez	2703.38	655.957	655.957	6673.20	5623030.3000	2.4911	4.8065	1.3917	9.7976	1.3917	886.861	3129.35
09	Jan	2505.53	655.957	655.957	6600.24	9709094016.0000	2.2941	4.4696	1.2816	9.0225	1.2816	791.068	3117.81

31	32	33	34	35	36	37	38	39	40	41	42
Ugand schilling UGX	CFA franc BEAC XAF[i]	CFA franc BCEAO XOF[i]	Zambian kwacha ZMK	Zimbabwe dollar ZWR[k]	Netherlands Antillean guilder ANG	Argentine peso ARS	Bermuda dollar BMD	(Bolivia) Boliviano BOB	Bahamian Dollar BSD	Chilean peso CLP	Colombian peso COP
Africa					America						

D.1.3 TAXAS DE CÂMBIO DO EURO EM RELAÇÃO A OUTRAS MOEDAS (continuação)[a]

Valores de referência - Fim de período

EURO REFERENCE EXCHANGE RATES (continued)[a]

Reference figures - End-of-period

Fonte / Source: coluna / column (43-51) Reuters, Banco de Portugal; (52) Natixis

		América									
		Colon costa-riquenho CRC	Peso cubano CUP[l]	Peso dominicano DOP	Quetzal guatemalteco GTQ	Dólar da guiana GYD	Dólar da Jamaica JMD	Lempira das Honduras HNL	Gourde do Haiti HTG	Cordoba oro da Nicarágua NIO	Balboa do Panamá PAB
		43	44	45	46	47	48	49	50	51	52
06		683.523	1.2205	43.8232	10.0355	250.230	87.8933	24.8847	49.0912	23.5743	1.3170
07		731.045	1.3620	48.8737	11.2321	300.603	104.2799	28.1613	53.5476	28.0141	1.4721
08		779.978	1.3114	49.1618	10.7787	282.828	110.5358	26.2962	54.7982	27.4861	1.3917
07	Ago	711.906	1.2597	45.5691	10.5049	278.821	94.8078	25.8956	48.0018	25.3817	1.3705
	Set	734.756	1.3104	47.3579	10.9887	289.890	99.2849	27.1528	50.3709	26.6991	1.4179
	Out	749.835	1.3332	48.6864	11.0881	295.008	102.3967	27.2976	51.6841	27.0014	1.4447
	Nov	735.910	1.3638	49.5232	11.3143	301.789	104.8658	27.8909	53.9146	27.6916	1.4761
	Dez	731.045	1.3620	48.8737	11.2321	300.603	104.2799	28.1613	53.5476	28.0141	1.4721
08	Jan	735.916	1.3711	50.5580	11.5391	301.779	105.7145	28.4463	55.1305	28.5950	1.4870
	Fev	750.160	1.3976	51.1128	11.6634	308.186	107.8184	29.0448	56.4212	28.9004	1.5167
	Mar	780.638	1.4609	53.6817	11.9934	323.672	112.0557	29.8815	60.3228	30.1535	1.5812
	Abr	769.152	1.4410	52.9137	11.6006	317.715	109.9261	29.3675	59.0520	29.6969	1.5540
	Mai	807.889	1.4359	52.5721	11.5069	315.665	108.0442	29.3070	59.4732	29.7443	1.5508
	Jun	820.437	1.4580	53.6764	11.8466	320.640	112.9254	29.7877	61.4796	30.4560	1.5764
	Jul	864.771	1.4424	53.6238	11.5678	317.216	112.1260	29.4985	60.7268	30.3166	1.5611
	Ago	821.587	1.3634	51.6830	10.9481	300.815	105.6721	27.8433	57.5402	28.7627	1.4735
	Set	798.751	1.3292	50.0820	10.6128	291.924	103.3249	27.0255	55.9605	28.0482	1.4303
	Out	710.788	1.2101	44.8090	9.6315	259.095	95.5180	24.1044	50.2307	25.1696	1.2757
	Nov	707.589	1.1901	45.2318	9.7362	260.878	97.5906	24.0477	50.4626	25.1486	1.2727
	Dez	779.978	1.3114	49.1618	10.7787	282.828	110.5358	26.2962	54.7982	27.4861	1.3917
09	Jan	720.259	1.2116	45.5673	10.1541	260.165	107.4622	24.1966	50.9436	25.5423	1.2816

43	44	45	46	47	48	49	50	51	52
Costa Rican colon CRC	Cuban peso CUP[l]	Dominican peso DOP	Guatemalan quetzal GTQ	Guyanese dollar GYD	Jamaican dollar JMD	(Honduras) Lempira HNL	(Haiti) Gourde HTG	(Nicaragua) Cordoba oro NIO	(Panama) Balboa PAB
America									

D.1.3 TAXAS DE CÂMBIO DO EURO EM RELAÇÃO A OUTRAS MOEDAS (continuação)[a]

Valores de referência - Fim de período

EURO REFERENCE EXCHANGE RATES (continued)[a]

Reference figures - End-of-period

Fonte / Source: Reuters e Banco de Portugal

		América							Ásia		
		Novo Sol do Perú PEN	Guarani do Paraguai PYG	Dólar do Suriname SRC[m]	Colon salvadorenho SVC	Dólar de Trindade e Tobago TTD	Peso uruguaio UYU	Bolivar Forte Venezuela VEF[n]	Dirham dos Emir. A. Unidos AED	Afeghani do Afeganistão AFN[o]	Dinar do Barém BHD
		53	54	55	56	57	58	59	60	61	62
06		4.2091	6808.89	3.5700	11.5264	8.3366	32.1348	2827.9900	4.8371	64.7701	0.49652
07		4.4134	6992.48	3.9900	12.8838	9.2190	31.7238	3160.6000	5.4073	72.8395	0.55397
08		4.3713	6840.21	3.7700	12.1802	8.7538	33.9575	2.9884	5.1118	65.4238	0.52465
07	Ago	4.3342	7003.26	3.7100	11.9946	8.5999	32.3438	2942.8700	5.0335	67.8809	0.51668
	Set	4.3756	7153.31	3.8400	12.4095	8.9264	32.8244	3044.6600	5.2055	70.3704	0.53439
	Out	4.3327	6977.90	3.9200	12.6440	9.0583	31.4945	3102.2000	5.3050	71.9461	0.54444
	Nov	4.4268	6981.95	4.0000	12.9188	9.2551	32.4004	3169.6300	5.3962	73.5245	0.55355
	Dez	4.4134	6992.48	3.9900	12.8838	9.2190	31.7238	3160.6000	5.4073	72.8395	0.55397
08	Jan	4.3606	6974.03	4.0300	13.0142	9.3123	31.1527	3.1930	5.4589	73.3091	0.55883
	Fev	4.3825	6984.40	4.1100	13.2742	9.4983	31.7749	3.2568	5.5701	74.8946	0.57164
	Mar	4.3436	6890.08	4.2900	13.8387	9.9141	32.4541	3.3953	5.8071	78.2378	0.59603
	Abr	4.4351	6359.75	4.2100	13.6006	9.7436	30.9246	3.3369	5.7076	74.6386	0.58578
	Mai	4.3988	6292.37	4.2200	13.5726	9.6615	30.6283	3.3300	5.6959	74.4849	0.58442
	Jun	4.6835	6222.84	4.2700	13.7967	9.5766	30.5033	3.3850	5.7904	72.5617	0.59432
	Jul	4.3915	6217.08	4.2300	13.6627	9.3705	29.9731	3.3522	5.7342	71.8574	0.58855
	Ago	4.3565	5860.85	3.9900	12.8961	9.1799	28.2912	3.1640	5.4122	68.9303	0.55551
	Set	4.2516	5699.75	3.8800	12.5180	8.6390	29.4642	3.0713	5.2538	67.2670	0.53929
	Out	3.9413	5893.73	3.4600	11.1649	7.9349	29.4368	2.7393	4.6860	59.9962	0.48094
	Nov	3.9396	6293.50	3.5300	11.1387	8.0053	30.1312	2.7329	4.6746	59.8169	0.47972
	Dez	4.3713	6840.21	3.7700	12.1802	8.7538	33.9575	2.9884	5.1118	65.4238	0.52465
09	Jan	4.0678	6529.75	3.4900	11.2166	7.9011	29.0282	2.7520	4.7067	60.5940	0.48323
		53	54	55	56	57	58	59	60	61	62
		(Peru) New Sol PEN	(Paraguay) Guarani PYG	Suriname Dollar SRC[m]	Salvadorian colon SVD	Trinidad and Tobago dollar TTD	Uruguayan Peso UYU	(Venezuela) Bolivar Fuerte VEF[n]	UEA Dirham AED	(Afghanistan) Afeghani AFN[o]	Bahraini Dinar BHD
		America							Asia		

D.1.3 TAXAS DE CÂMBIO DO EURO EM RELAÇÃO A OUTRAS MOEDAS (continuação)[a]

Valores de referência - Fim de período

EURO REFERENCE EXCHANGE RATES (continued)[a]

Reference figures - End-of-period

Fonte / Source: Reuters e Banco de Portugal

		Ásia								
		Novo shekel de Israel ILS	Dinar iraquiano IQD[p]	Rial iraniano IRR	Dinar jordano JOD	Won norte-coreano KPW	Dinar kwoeitiano KWD	Rupia do Sri-Lanka LKR	Libra libanesa LBP	Kyat de Mianmar MMK
		63	64	65	66	67	68	69	70	71
06		5.5525	1745.03000	11968.90	0.93375	2.8933	0.38076	141.5117	1991.30	8.4551
07		5.6897	1788.60000	13378.44	1.04298	3.2340	0.40224	159.9510	2225.82	9.4509
08		5.2606	1615.90000	13673.45	0.98637	3.0574	0.38453	157.2621	2091.03	8.9556
07	Ago	5.6358	1696.68000	12455.10	0.97086	3.0108	0.38602	154.9008	2073.57	8.7986
	Set	5.6971	1753.94000	12885.88	1.00458	3.1150	0.39666	160.8466	2143.86	9.1029
	Out	5.7210	1782.62000	13129.43	1.02314	3.1738	0.40025	160.2895	2177.89	9.2750
	Nov	5.6564	1809.77000	13414.80	1.04552	3.2428	0.40543	163.0721	2225.22	9.4766
	Dez	5.6897	1788.60000	13378.44	1.04298	3.2340	0.40224	159.9510	2225.82	9.4509
08	Jan	5.3770	1808.04000	13513.86	1.05428	3.2668	0.40606	160.3581	2248.34	9.5837
	Fev	5.5488	1835.21000	13783.77	1.07458	3.3320	0.41344	163.5306	2293.25	9.7751
	Mar	5.5801	1911.51000	14369.95	1.12044	3.4737	0.42005	170.4534	2392.36	10.1908
	Abr	5.3364	1874.43000	14317.00	1.10116	3.4140	0.41422	167.6378	2349.65	10.0155
	Mai	4.9984	1865.69000	14244.10	1.09758	3.4069	0.41174	167.3081	2333.95	9.9949
	Jun	5.2857	1890.42000	14491.85	1.11570	3.4632	0.41738	169.7783	2376.42	10.1599
	Jul	5.4596	1875.19000	14533.84	1.10487	3.4295	0.41527	167.9744	2346.33	10.0613
	Ago	5.2692	1750.52000	14104.34	1.04243	3.2371	0.39419	158.9464	2212.46	9.4820
	Set	4.9460	1692.19000	13898.23	1.01322	3.1422	0.38259	154.6869	2148.31	9.2040
	Out	4.7682	1500.35000	12795.27	0.90415	2.8026	0.34564	140.6459	1914.83	8.2091
	Nov	5.0068	1499.24000	12857.45	0.90171	2.7960	0.34761	140.0606	1910.32	8.1898
	Dez	5.2606	1615.90000	13673.45	0.98637	3.0574	0.38453	157.2621	2091.03	8.9556
09	Jan	5.2071	1512.29000	12421.91	0.90680	2.8155	0.37134	145.9999	1932.01	8.2471
		63	64	65	66	67	68	69	70	71
		(Israel) New Shekel ILS	Iraqui dinar IQD[p]	Iranian rial IRR	Jordanian dinar JOD	North Korean won KPW	Kwaiti dinar KWD	Sri lankan rupee LKR	Lebanese Pound LBP	(Myanmar) Kyat MMK
		Asia								

D.1.3 TAXAS DE CÂMBIO DO EURO EM RELAÇÃO A OUTRAS MOEDAS (continuação)[a]
Valores de referência - Fim de período

EURO REFERENCE EXCHANGE RATES (continued)[a]
Reference figures - End-of-period

Fonte / Source: Reuters e Banco de Portugal

		Ásia						
		Rial do Oman	Rupia paquistanesa	Rial do Qatar	Rial da Arábia Saudita	Libra síria	Novo dólar de Taiwan	Rial do Iémen
		OMR	PKR	QAR	SAR	SYP	TWD	YER
		72	73	74	75	76	77	78
06		0.50704	80.3897	4.7947	4.9392	63.9733	42.9276	259.1200
07		0.56671	91.0126	5.3595	5.5213	71.5073	47.7674	292.5800
08		0.53582	109.8051	5.0686	5.2231	67.6018	45.6130	279.1050
07	Ago	0.52766	83.1894	4.9890	5.1403	66.5720	45.2251	272.3870
	Set	0.54491	86.0665	5.1599	5.3052	68.8745	46.2732	281.6660
	Out	0.55615	87.7655	5.2551	5.4075	70.1763	46.8083	287.1340
	Nov	0.56719	90.3226	5.3641	5.4765	71.7016	47.6219	293.1530
	Dez	0.56671	91.0126	5.3595	5.5213	71.5073	47.7674	292.5800
08	Jan	0.57236	93.2349	5.4106	5.5752	72.2310	47.8294	295.3930
	Fev	0.58385	95.2715	5.5141	5.6855	73.6737	47.1663	301.5580
	Mar	0.60963	99.1412	5.7532	5.9319	76.8068	48.0495	315.8450
	Abr	0.59821	100.5438	5.6581	5.8279	75.4856	47.3154	310.4890
	Mai	0.59714	103.0507	5.6461	5.8163	75.3301	47.1637	309.7720
	Jun	0.60691	107.7469	5.7390	5.9113	76.5736	47.8485	314.8860
	Jul	0.60083	111.4625	5.6833	5.8547	75.8304	47.8181	311.4390
	Ago	0.56711	112.1555	5.3643	5.5261	71.5753	46.4521	293.9630
	Set	0.55067	111.4561	5.2092	5.3794	69.4768	46.0628	285.4160
	Out	0.49116	103.5231	4.6455	4.7903	61.9671	42.0790	256.0970
	Nov	0.49000	100.2888	4.6346	4.7747	61.8214	42.3618	255.1760
	Dez	0.53582	109.8051	5.0686	5.2231	67.6018	45.6130	279.1050
09	Jan	0.49343	101.3105	4.6677	4.8093	62.2537	43.1579	257.2170

	72	73	74	75	76	77	78
	Omani rial	Pakistani rupee	Qatari Riyal	Saudi riyal	Syrian pound	New Taiwan dollar	Yemen rial
	OMR	PKR	QAR	SAR	SYP	TWD	YER
	Asia						

D.2 Actividade nos mercados de câmbios e de produtos derivados

D.2 Foreign exchange and derivatives market activity

D.2.1 TRANSACÇÕES NO MERCADO DE CÂMBIOS [a]
Global - Valores diários médios [b]

FOREIGN EXCHANGE MARKET TURNOVER [a]
Global - Daily average [b]

Fonte / Source: Banco de Portugal

10^6 dólares

		Spot			Derivados cambiais - OTC[c]									Derivados cambiais - Bolsa[f]
					Outright forwards		Foreign exchange swaps		Currency swaps[d]		Opções		Total[e]	
		Empresas financeiras	Clientes não financeiros	Total	Empresas financeiras	Clientes não financeiros	Empresas financeiras	Clientes não financeiros	Empresas financeiras	Clientes não financeiros	Empresas financeiras	Clientes não financeiros		
		1	2	3=1+2	4	5	6	7	8	9	10	11	12	13
94	Jan	935	128	1063	37	14	363	0	0	0	0	0	414	.
	Abr	1017	151	1168	58	26	371	2	0	0	0	0	457	.
	Jul	1014	170	1184	48	36	667	13	0	0	0	0	764	.
	Out	1149	214	1363	73	56	565	6	2	0	0	0	702	.
95	Jan	1171	207	1378	30	101	887	17	0	0	0	0	1035	.
	Abr	1078	301	1379	37	89	851	26	3	0	8	3	1017	0
	Out	1079	417	1496	37	71	1054	19	1	0	13	7	1202	0
96	Abr	1033	432	1465	76	108	1046	20	0	0	20	2	1272	0
	Out	1295	395	1690	211	108	1214	26	1	0	32	6	1598	0
97	Abr	1606	351	1957	105	118	1273	31	11	2	7	1	1548	0
	Out	1314	385	1699	73	173	2515	35	1	0	6	6	2809	0
98	Abr	1276	558	1834	122	214	2112	116	0	1	18	19	2602	2
	Out	1730	541	2271	175	271	3256	81	0	0	14	2	3799	1
99	Abr	979	172	1151	71	184	682	11	0	0	2	1	951	1
	Out	864	190	1054	111	135	866	14	0	0	2	2	1130	0
00	Abr	642	283	925	94	91	845	23	0	0	31	28	1112	0
	Out	626	224	850	59	76	443	18	22	0	61	27	706	0
01	Abr	653	264	917	62	42	594	94	0	0	8	4	804	2
02	Abr	705	309	1014	43	23	312	126	6	0	37	35	582	3
03	Abr	919	209	1128	65	29	588	15	2	0	44	19	762	1
04	Abr	907	126	1033	44	31	793	33	15	0	6	6	928	3
05	Abr	947	206	1153	62	75	848	12	5	0	102	6	1110	57

	1	2	3=1+2	4	5	6	7	8	9	10	11	12	13
	Financial institutions	Non-financial customers	Total	Financial institutions	Non-financial customers	Financial institutions	Non-financial customers	Financial institutions	Non-financial customers	Financial institutions	Non-financial customers	Total[e]	Exchange-traded currency derivatives[f]
	Spot			Outright forwards		Foreign exchange swaps		Currency swaps[d]		Options			
				OTC Foreign exchange derivatives[c]									

D.2.2 TRANSACÇÕES NO MERCADO DE CÂMBIOS [a]
Euro contra outras moedas - Valores diários médios [b]

FOREIGN EXCHANGE MARKET TURNOVER [a]
Euro against other currencies - Daily average [b]

Fonte / Source: Banco de Portugal

10^6 dólares

		Spot			Derivados cambiais - OTC[c]									Derivados cambiais - Bolsa[f]
					Outright forwards		Foreign exchange swaps		Currency swaps[d]		Opções		Total[e]	
		Empresas Financeiras	Clientes não financeiros	Total	Empresas financeiras	Clientes não financeiros	Empresas financeiras	Clientes não financeiros	Empresas financeiras	Clientes não financeiros	Empresas financeiras	Clientes não financeiros		
		1	2	3=1+2	4	5	6	7	8	9	10	11	12	13
99	Abr	762	164	926	64	147	520	10	0	0	2	1	744	0
	Out	768	184	952	108	132	704	13	0	0	2	1	960	0
00	Abr	561	278	839	91	90	663	22	0	0	31	27	924	0
	Out	519	219	738	56	73	378	18	11	0	61	27	624	0
01	Abr	514	245	759	52	37	518	94	0	0	5	2	708	2
02	Abr	549	301	850	28	22	263	124	6	0	35	33	511	2
03	Abr	696	193	889	31	29	457	15	2	0	13	8	556	1
04	Abr	809	124	933	37	30	711	26	15	0	6	6	831	2
05	Abr	896	204	1100	39	72	605	11	5	0	77	6	815	4

	1	2	3=1+2	4	5	6	7	8	9	10	11	12	13
	Financial institutions	Non-financial customers	Total	Financial institutions	Non-financial customers	Financial institutions	Non-financial customers	Financial institutions	Non-financial customers	Financial institutions	Non-financial customers	Total[e]	Exchange-traded currency derivatives[f]
	Spot			Outright forwards		Foreign exchange swaps		Currency swaps[d]		Options			
				OTC Foreign exchange derivatives[c]									

D.2.3 TRANSACÇÕES NO MERCADO DE CÂMBIOS [a]

Euro contra o dólar dos EUA - Valores diários médios [b]

FOREIGN EXCHANGE MARKET TURNOVER [a]

Euro against US dollar - Daily average [b]

Fonte / Source: Banco de Portugal

10^6 dólares

		Spot			Derivados cambiais - OTC[c]									Derivados cambiais - Bolsa[f]
					Outright forwards		Foreign exchange swaps		Currency swaps[d]		Opções		Total[e]	
		Empresas financeiras	Clientes não financeiros	Total	Empresas financeiras	Clientes não financeiros	Empresas financeiras	Clientes não financeiros	Empresas financeiras	Clientes não financeiros	Empresas financeiras	Clientes não financeiros		
		1	2	3=1+2	4	5	6	7	8	9	10	11	12	13
99	Abr	628	76	704	43	70	497	0	0	0	1	1	612	0
	Out	543	109	652	74	91	692	4	0	0	3	1	865	0
00	Abr	352	181	533	61	55	648	1	0	0	30	27	822	0
	Out	361	153	514	49	67	374	11	11	0	62	27	601	0
01	Abr	273	141	414	30	29	491	56	0	0	0	2	608	2
02	Abr	336	213	548	24	18	216	116	0	0	34	33	441	2
03	Abr	488	96	584	26	23	391	15	0	0	1	1	457	1
04	Abr	664	63	727	30	25	390	13	15	0	6	6	485	1
05	Abr	721	124	845	28	59	389	11	0	0	21	6	513	3

	1	2	3=1+2	4	5	6	7	8	9	10	11	12	13
	Financial institutions	Non-financial customers	Total	Financial institutions	Non-financial customers	Financial institutions	Non-financial customers	Financial institutions	Non-financial customers	Financial institutions	Non-financial customers	Total[e]	Exchange-traded currency derivatives[f]
	Spot			Outright forwards		Foreign exchange swaps		Currency swaps[d]		Options			
				OTC Foreign exchange derivatives[c]									

D.2.4 TRANSACÇÕES NO MERCADO DE CÂMBIOS [a]

Euro contra a libra esterlina - Valores diários médios [b]

FOREIGN EXCHANGE MARKET TURNOVER [a]

Euro against pound sterling - Daily average [b]

Fonte / Source: Banco de Portugal

10^6 dólares

		Spot			Derivados cambiais - OTC[c]									Derivados cambiais - Bolsa[f]
					Outright forwards		Foreign exchange swaps		Currency swaps[d]		Opções		Total[e]	
		Empresas financeiras	Clientes não financeiros	Total	Empresas financeiras	Clientes não financeiros	Empresas financeiras	Clientes não financeiros	Empresas financeiras	Clientes não financeiros	Empresas financeiras	Clientes não financeiros		
		1	2	3=1+2	4	5	6	7	8	9	10	11	12	13
99	Abr	83	54	137	18	67	14	7	0	0	0	0	106	0
	Out	72	36	108	21	17	8	7	0	0	0	0	53	0
00	Abr	79	40	119	17	16	9	17	0	0	1	0	60	0
	Out	56	24	80	1	2	4	5	0	0	0	0	12	0
01	Abr	60	51	111	2	3	16	34	0	0	0	0	55	0
02	Abr	40	25	65	2	3	44	4	4	0	0	0	57	0
03	Abr	62	18	80	3	3	43	0	0	0	3	3	55	0
04	Abr	54	11	65	2	3	194	4	0	0	0	0	203	0
05	Abr	54	27	80	8	9	135	0	0	0	2	0	154	1

	1	2	3=1+2	4	5	6	7	8	9	10	11	12	13
	Financial institutions	Non-financial customers	Total	Financial institutions	Non-financial customers	Financial institutions	Non-financial customers	Financial institutions	Non-financial customers	Financial enterprises	Non-financial customers	Total[e]	Exchange-traded currency derivatives[f]
	Spot			Outright forwards		Foreign exchange swaps		Currency swaps[d]		Options			
				OTC Foreign exchange derivatives[c]									

D.2.5 POSIÇÕES EM ABERTO DE DERIVADOS CAMBIAIS [a]
Global - Fim de período

AMOUNTS OUTSTANDING OF FOREIGN EXCHANGE DERIVATIVES [a]
Global - End-of-period

Fonte / Source: Banco de Portugal

10^6 dólares

		Derivados cambiais - OTC[b]									Derivados cambiais - Bolsa[e]
		Outright forwards		Foreign exchange swaps		Currency swaps[c]		Opções		Total[d]	
		Empresas financeiras	Clientes não financeiros	Empresas financeiras	Clientes não financeiros	Empresas financeiras	Clientes não financeiros	Empresas financeiras	Clientes não financeiros		
		1	2	3	4	5	6	7	8	9	10
95	Mar	.	.	.	.	2331	1264	1463	1888	26955	0
	Set	2499	3029	11161	298	2415	1439	1163	861	22865	0
96	Mar	5566	2864	10972	254	2374	1133	893	1182	25238	0
	Set	2714	3029	13345	357	3021	2226	1649	636	26977	0
97	Mar	2382	2913	10730	620	2647	783	1598	237	21910	0
	Set	3195	2557	11699	805	4138	1267	616	465	24742	0
98	Mar	2797	3794	10703	1264	3045	2004	1073	656	25336	0
	Set	4522	5867	12021	1201	3060	1255	1013	241	29180	0
99	Mar	2007	5738	5510	1648	2046	966	1146	488	19549	1
	Set	2241	4347	5489	1996	2918	2155	803	80	20029	0
00	Mar	1893	4769	5555	1140	4012	1672	1149	764	20954	0
	Set	1914	3436	6717	799	4416	1371	785	271	19709	6
01	Mar	1399	3406	7408	1416	4109	1387	331	105	19561	19
02	Mar	3242	2224	8237	2258	4926	1210	452	161	22710	7
03	Mar	2969	2102	14067	170	2910	1362	622	485	24687	52
04	Mar	4436	2918	21415	134	6396	1870	1284	620	39073	13
05	Mar	5692	3677	17325	835	3176	1565	2239	552	35088	509

	1	2	3	4	5	6	7	8	9	10
	Financial institutions	Non-financial customers	Financial institutions	Non-financial customers	Financial institutions	Non-financial customers	Financial institutions	Non-financial customers	Total[d]	Exchange-traded currency derivatives[e]
	Outright forwards		Foreign exchange swaps		Currency swaps[c]		Options			
	OTC Foreign exchange derivatives[b]									

D.2.6 POSIÇÕES EM ABERTO DE DERIVADOS CAMBIAIS [a]
Euro contra outras moedas - Fim de período

AMOUNTS OUTSTANDING OF FOREIGN EXCHANGE DERIVATIVES [a]
Euro against other currencies - End-of-period

Fonte / Source: Banco de Portugal

10^6 dólares

		Derivados cambiais - OTC[b]									Derivados cambiais - Bolsa[e]
		Outright forwards		Foreign exchange swaps		Currency swaps[c]		Opções		Total[d]	
		Empresas financeiras	Clientes não financeiros	Empresas financeiras	Clientes não financeiros	Empresas financeiras	Clientes não financeiros	Empresas financeiras	Clientes não financeiros		
		1	2	3	4	5	6	7	8	9	10
99	Mar	1982	5464	4843	1575	1994	965	959	484	18266	1
	Set	2169	4181	4696	1944	2873	2155	681	80	18779	0
00	Mar	1797	4596	4842	1047	3847	1672	1114	764	19679	0
	Set	1842	3355	5921	777	4260	1371	758	243	18527	6
01	Mar	1362	3355	6243	1368	4079	1382	318	84	18191	19
02	Mar	1726	2187	7199	2253	4242	1210	307	81	19205	7
03	Mar	2229	2092	12550	146	2153	1362	612	485	21629	2
04	Mar	3863	2905	19763	117	6364	1870	866	621	36369	12
05	Mar	4852	3651	15866	821	3122	1565	1587	545	32036	42

	1	2	3	4	5	6	7	8	9	10
	Financial institutions	Non-financial customers	Financial institutions	Non-financial customers	Financial institutions	Non-financial customers	Financial institutions	Non-financial customers	Total[d]	Exchange-traded currency derivatives[e]
	Outright forwards		Foreign exchange swaps		Currency swaps[c]		Options			
	OTC Foreign exchange derivatives[b]									

D.2.7 POSIÇÕES EM ABERTO DE DERIVADOS CAMBIAIS [a]

Euro contra o dólar dos EUA - Fim de período

AMOUNTS OUTSTANDING OF FOREIGN EXCHANGE DERIVATIVES [a]

Euro against US dollar - End-of-period

Fonte / Source: Banco de Portugal

10^6 dólares

		Derivados cambiais - OTC[b]									Derivados cambiais - Bolsa[e]
		Outright forwards		Foreign exchange swaps		Currency swaps[c]		Opções		Total[d]	
		Empresas financeiras	Clientes não financeiros	Empresas financeiras	Clientes não financeiros	Empresas financeiras	Clientes não financeiros	Empresas financeiras	Clientes não financeiros		
		1	2	3	4	5	6	7	8	9	10
99	Mar	1477	2292	4293	1014	1658	891	422	272	12319	1
	Set	1744	2464	3758	910	2681	1071	343	53	13024	0
00	Mar	1217	2651	4201	575	3751	735	844	709	14683	0
	Set	1090	1673	4856	546	3727	507	706	217	13322	5
01	Mar	834	1735	4432	962	3583	553	164	72	12335	18
02	Mar	1366	1188	5050	1856	3345	94	216	46	13161	6
03	Mar	1794	1039	8154	46	1511	4	459	446	13454	0
04	Mar	3447	1799	11750	24	4894	566	696	531	23707	11
05	Mar	4224	2763	10566	723	1447	407	977	539	21660	36

	1	2	3	4	5	6	7	8	9	10
	Financial institutions	Non-financial customers	Financial institutions	Non-financial customers	Financial institutions	Non-financial customers	Financial institutions	Non-financial customers	Total[d]	Exchange-traded currency derivatives[e]
	Outright forwards		Foreign exchange swaps		Currency swaps[c]		Options			
	OTC Foreign exchange derivatives[b]									

D.2.8 POSIÇÕES EM ABERTO DE DERIVADOS CAMBIAIS [a]

Euro contra a libra esterlina - Fim de período

AMOUNTS OUTSTANDING OF FOREIGN EXCHANGE DERIVATIVES [a]

Euro against pound sterling - End-of-period

Fonte / Source: Banco de Portugal

10^6 dólares

		Derivados cambiais - OTC[b]									Derivados cambiais - Bolsa[e]
		Outright forwards		Foreign exchange swaps		Currency swaps[c]		Opções		Total[d]	
		Empresas financeiras	Clientes não financeiros	Empresas financeiras	Clientes não financeiros	Empresas financeiras	Clientes não financeiros	Empresas financeiras	Clientes não financeiros		
		1	2	3	4	5	6	7	8	9	10
99	Mar	397	887	468	72	24	19	300	67	2234	0
	Set	321	479	674	548	27	16	212	21	2298	0
00	Mar	357	547	244	338	24	15	188	38	1751	0
	Set	372	481	589	147	455	13	15	20	2092	0
01	Mar	268	244	1497	277	442	12	1	6	2747	1
02	Mar	109	115	1713	129	444	17	12	17	2556	1
03	Mar	215	129	2885	2	77	0	113	0	3422	2
04	Mar	190	201	4475	1	418	11	5	7	5308	1
05	Mar	362	248	3004	0	583	11	7	6	4223	1

	1	2	3	4	5	6	7	8	9	10
	Financial institutions	Non-financial customers	Financial institutions	Non-financial customers	Financial institutions	Non-financial customers	Financial institutions	Non-financial customers	Total[d]	Exchange-traded currency derivatives[e]
	Outright forwards		Foreign exchange swaps		Currency swaps[c]		Options			
	OTC Foreign exchange derivatives[b]									

D.2.9 TRANSACÇÕES DE DERIVADOS SOBRE TAXAS DE JURO DE UMA SÓ MOEDA [a]

Global - Valores diários médios [b]

SINGLE CURRENCY INTEREST RATE DERIVATIVES TURNOVER [a]

Global - Daily average[b]

Fonte / Source: Banco de Portugal

10^6 dólares

		Derivados sobre taxas de juro de uma só moeda - OTC[c]							Derivados sobre taxas de juro - Bolsa				
		Forward rate agreements		Swaps		Opções		Total[d]	Futuros		Opções		Total
		Empresas financeiras	Clientes não financeiros	Empresas financeiras	Clientes não financeiros	Empresas financeiras	Clientes não financeiros		Bolsa nacional[e]	Bolsas estrangeiras	Bolsa nacional[e]	Bolsas estrangeiras	
		1	2	3	4	5	6	7	8	9	10	11	12=8+9+10+11
95	Abr	53	2	6	0	0	0	61	0	2	0	1	3
	Out	117	5	30	1	0	0	153	0	12	0	5	17
96	Abr	259	1	31	0	0	0	291	0	5	0	1	6
	Out	380	4	51	13	0	0	448	314	80	0	1	395
97	Abr	1331	0	170	0	0	0	1501	560	189	0	2	751
	Out	893	8	243	2	3	0	1149	348	311	0	0	659
98	Abr	798	3	157	0	37	3	998	334	885	0	1	1220
	Out	1052	2	187	19	0	0	1260	484	441	0	0	925
99	Abr	344	1	182	4	2	0	533	68	563	0	0	631
	Out	309	37	235	42	3	1	627	0	727	0	0	727
00	Abr	221	4	151	5	0	0	381	0	1157	0	0	1157
	Out	28	4	135	5	0	0	172	0	574	0	0	574
01	Abr	38	0	277	11	2	0	328	0	410	0	23	433
02	Abr	22	0	348	36	5	0	411	0	456	0	2879	3335
03	Abr	40	0	452	109	9	1	611	0	1146	0	144	1290
04	Abr	29	0	719	34	45	89	916	0	580	0	1406	1986
05	Abr	2	1	959	14	111	6	1093	0	1011	0	495	1506
		1	2	3	4	5	6	7	8	9	10	11	12=8+9+10+11
		Financial institutions	Non-financial customers	Financial institutions	Non-financial customers	Financial institutions	Non-financial customers	Total[d]	Portuguese exchange[e]	Foreign exchanges	Portuguese exchange[e]	Foreign exchanges	Total
		Forward rate agreements		Swaps		Options			Futures		Options		
		OTC single currency interest rate derivatives[c]							Exchange-traded interest rate derivatives				

D.2.10 TRANSACÇÕES DE DERIVADOS SOBRE TAXAS DE JURO DE UMA SÓ MOEDA [a]

Euro - Valores diários médios[b]

SINGLE CURRENCY INTEREST RATE DERIVATIVES TURNOVER[a]

Euro - Daily average [b]

Fonte / Source: Banco de Portugal

10^6dólares

		Derivados sobre taxas de juro de uma só moeda - OTC[c]							Derivados sobre taxas de juro - Bolsa				
		Forward rate agreements		Swaps		Opções		Total[d]	Futuros		Opções		Total
		Empresas financeiras	Clientes não financeiros	Empresas financeiras	Clientes não financeiros	Empresas financeiras	Clientes não financeiros		Bolsa nacional[e]	Bolsas estrangeiras	Bolsa nacional[e]	Bolsas estrangeiras	
		1	2	3	4	5	6	7	8	9	10	11	12=8+9+10+11
99	Abr	226	1	115	3	2	0	347	68	358	0	0	426
	Out	303	32	205	26	3	1	570	0	541	0	0	541
00	Abr	203	4	144	5	0	0	356	0	401	0	0	401
	Out	24	4	122	5	0	0	155	0	116	0	0	116
01	Abr	15	0	273	11	2	0	301	0	249	0	23	272
02	Abr	22	0	310	35	0	0	367	0	324	0	247	571
03	Abr	38	0	425	104	9	1	577	0	1067	0	144	1211
04	Abr	29	0	674	35	34	83	855	0	487	0	665	1152
05	Abr	2	2	947	14	24	6	993	0	702	0	165	867
		1	2	3	4	5	6	7	8	9	10	11	12=8+9+10+11
		Financial institutions	Non-financial customers	Financial institutions	Non-financial customers	Financial institutions	Non-financial customers	Total[d]	Portuguese exchange[e]	Foreign exchanges	Portuguese exchange[e]	Foreign exchanges	Total
		Forward rate agreements		Swaps		Options			Futures		Options		
		OTC single currency interest rate derivatives[c]							Exchange-traded interest rate derivatives				

D.2.11 POSIÇÕES EM ABERTO DE DERIVADOS SOBRE TAXAS DE JURO DE UMA SÓ MOEDA [a]

AMOUNTS OUTSTANDING OF SINGLE CURRENCY INTEREST RATE DERIVATIVES [a]

Global - Fim de período

Global - End-of-period

Fonte / Source: Banco de Portugal

10^6 dólares

		Derivados sobre taxas de juro de uma só moeda - OTC[b]							Derivados sobre taxas de juro - Bolsa				
		Forward rate agreements		Swaps		Opções		Total[c]	Futuros		Opções		Total
		Empresas financeiras	Clientes não financeiros	Empresas financeiras	Clientes não financeiros	Empresas financeiras	Clientes não financeiros		Bolsa nacional[d]	Bolsas estrangeiras	Bolsa nacional[d]	Bolsas estrangeiras	
		1	2	3	4	5	6	7	8	9	10	11	12=8+9+10+11
95	Mar	2604	103	4584	261	0	0	7552	0	11	0	0	11
	Set	7427	164	7031	916	0	430	15968	0	7	0	10	17
96	Mar	17562	147	9355	938	203	283	28488	0	4	0	0	4
	Set	23985	61	12722	1560	200	277	38805	706	233	0	23	962
97	Mar	63102	271	18503	969	566	442	83853	3259	1388	0	7	4654
	Set	80634	595	32534	1275	957	707	117103	1673	2042	0	0	3715
98	Mar	83634	1077	42889	1884	2611	829	133178	2470	7845	0	0	10315
	Set	59033	9387	55286	2119	3188	1633	130838	7669	9788	0	120	17577
99	Mar	58647	7802	58475	3949	1412	289	130574	844	9254	0	0	10098
	Set	44954	1516	74839	4106	2281	1230	129402	252	5977	0	0	6229
00	Mar	24210	5578	76879	3679	1585	1071	113297	0	4766	0	0	4766
	Set	14499	405	70421	2909	937	850	91268	0	11180	0	0	11180
01	Mar	6433	821	68490	3683	507	860	82283	0	9771	0	12167	21938
02	Mar	697	236	88988	6242	6493	1371	104027	0	12446	0	30735	43181
03	Mar	838	600	113792	10364	3367	2413	131376	0	21576	0	26362	47938
04	Mar	1279	17	156732	13119	20703	8177	200027	0	17372	0	15301	32673
05	Mar	1446	14	201891	17639	22382	6896	250296	0	20271	0	16846	37117

	1	2	3	4	5	6	7	8	9	10	11	12=8+9+10+11
	Financial institutions	Non-financial customers	Financial institutions	Non-financial customers	Financial institutions	Non-financial customers	Total[c]	Portuguese exchange[d]	Foreign exchanges	Portuguese exchange[d]	Foreign exchanges	Total
	Forward rate agreements		Swaps		Options			Futures		Options		
	OTC single currency interest rate derivatives[b]							Exchange-traded interest rate derivatives				

D.2.12 POSIÇÕES EM ABERTO DE DERIVADOS SOBRE TAXAS DE JURO DE UMA SÓ MOEDA [a]

AMOUNTS OUTSTANDING OF SINGLE CURRENCY INTEREST RATE DERIVATIVES [a]

Euro - Fim de período

Euro - End-of-period

Fonte / Source: Banco de Portugal

10^6 dólares

		Derivados sobre taxas de uma só moeda - OTC[b]							Derivados sobre taxas de juro - Bolsa				
		Forward rate agreements		Swaps		Opções		Total[c]	Futuros		Opções		Total
		Empresas financeiras	Clientes não financeiros	Empresas financeiras	Clientes não financeiros	Empresas financeiras	Clientes não financeiros		Bolsa nacional[d]	Bolsas estrangeiras	Bolsa nacional[d]	Bolsas estrangeiras	
		1	2	3	4	5	6	7	8	9	10	11	12=8+9+10+11
99	Mar	42489	6188	44764	3260	1024	289	98014	844	5213	0	0	6057
	Set	29092	1515	56895	2494	2131	1163	93746	252	3702	0	0	3954
00	Mar	9469	5577	57572	3109	1518	1004	78524	0	785	0	0	785
	Set	6213	405	53229	2093	870	783	64820	0	8100	0	0	8100
01	Mar	5732	37	52874	3449	441	793	64795	0	6743	0	1510	8253
02	Mar	556	236	73450	5568	4479	1304	85593	0	10160	0	960	11120
03	Mar	838	600	99016	9755	2960	2313	115485	0	20994	0	1612	22606
04	Mar	1199	17	144991	12148	17397	7904	183656	0	15141	0	7318	22459
05	Mar	808	14	190484	16850	19759	6784	234727	0	16526	0	12445	28971

	1	2	3	4	5	6	7	8	9	10	11	12=8+9+10+11
	Financial institutions	Non-financial customers	Financial institutions	Non-financial customers	Financial institutions	Non-financial customers	Total[c]	Portuguese exchange[d]	Foreign exchanges	Portuguese exchange[d]	Foreign exchanges	Total
	Forward rate agreements		Swaps		Options			Futures		Options		
	OTC single currency interest rate derivatives[b]							Exchange-traded interest rate derivatives				

E. Estatísticas das Finanças Públicas

E. Public Finance Statistics

E.1 Financiamento das Administrações Públicas

E.1 General Government financing

E.1.1 FINANCIAMENTO DAS ADMINISTRAÇÕES PÚBLICAS(*) (1) (continua)

GENERAL GOVERNMENT FINANCING(*)(1) (to be continued)

Fluxos acumulados desde o início do ano

Cumulative flows since the beginning of the year

Fonte / Source: Banco de Portugal

10^6 euros

		Crédito líquido de residentes(2)							
		Instituições financeiras monetárias (IFM)		Outros sectores					Total
				Empréstimos e depósitos(3) (4)		Títulos de curto prazo	Títulos de médio e longo prazos	Total	
		Total	dos quais: Títulos	Total	dos quais: Certificados de Aforro				
		1	2	3	4	5	6	7=3+5+6	8=1+7
04		765	-43	-384	-412	78	-1 559	-1 865	-1 101
05		-137	266	-8	-130	-839	-247	-1 095	-1 232
06		-144	560	1 214	446	-180	113	1 147	1 003
07	Jul	1 469	283	198	20	498	-46	650	2 119
	Ago	132	-543	290	49	452	-344	398	530
	Set	-119	-683	413	69	363	-358	418	299
	Out	249	-593	502	91	279	-21	760	1 009
	Nov	2	-862	356	109	98	188	642	644
	Dez	-785	-880	401	127	-136	-524	-260	-1 044
08	Jan	586	12	-60	68	113	-594	-541	45
	Fev	675	111	-255	-153	256	-887	-885	-211
	Mar	552	161	-480	-361	189	-818	-1 109	-557
	Abr	-997	405	-652	-545	305	-949	-1 297	-2 293
	Mai	-971	490	-852	-694	-55	-359	-1 266	-2 237
	Jun	-484	1 138	-886	-826	-88	126	-847	-1 331
	Jul	619	893	-1 107	-1 002	490	-228	-845	-226
	Ago	1 026	805	-1 321	-1 177	8	-542	-1 855	-830
	Set	456	562	-1 356	-1 359	-93	-521	-1 969	-1 513
	Out	5	268	-1 399	-1 433	-162	-294	-1 855	-1 850
	Nov	-198	180	-1 469	-1 482	-230	-437	-2 135	-2 333
	Dez	1 169	434	-1 913	-1 534	-288	-1 095	-3 296	-2 127

	1	2	3	4	5	6	7=3+5+6	8=1+7
	Total	Securities of which:	Total	Saving certificates of which:	Short-term securities	Medium- and long-term securities	Total	Total
	Monetary financial institutions (MFI)		Loans and deposits(3)(4)		Other sectors			
	Residents net credit(2)							

E.1.1 FINANCIAMENTO DAS ADMINISTRAÇÕES PÚBLICAS(*)(1) (continuação)

GENERAL GOVERNMENT FINANCING(*)(1) (continued)

Fluxos acumulados desde o início do ano

Cumulative flows since the beginning of the year

Fonte / Source: Banco de Portugal

10^6 euros

		Crédito líquido de não residentes(2)						Total
		Empréstimos e depósitos		Títulos			Total	
		Total	dos quais: Responsabilidades líquidas do Tesouro face ao exterior	Títulos de curto prazo	Títulos de médio e longo prazos	Total		
		9	10	11	12	13=11+12	14=9+13	15=8+14
04		505	-244	4 926	286	5 212	5 717	4 617
05		-664	-15	2 985	7 998	10 983	10 318	9 087
06		159	255	-3 594	6 764	3 169	3 328	4 330
07	Jul	-963	-277	-192	1 432	1 239	276	2 394
	Ago	917	-266	571	-691	-120	797	1 327
	Set	1 129	-25	0	293	293	1 422	1 721
	Out	-370	-281	909	931	1 840	1 470	2 480
	Nov	873	86	553	957	1 511	2 384	3 028
	Dez	1 619	-121	1 001	1 726	2 727	4 345	3 301
08	Jan	-68	-58	-1 417	649	-768	-836	-791
	Fev	-1 543	-155	-1 124	725	-399	-1 942	-2 153
	Mar	-1 874	-167	-2 380	3 587	1 207	-667	-1 224
	Abr	-2 350	-161	-909	4 304	3 396	1 045	-1 248
	Mai	-2 202	-159	-1 482	3 513	2 031	-171	-2 408
	Jun	-2 012	-107	-1 073	3 326	2 254	242	-1 089
	Jul	-526	-164	620	571	1 191	665	439
	Ago	-1 829	-124	1 716	1 714	3 430	1 601	772
	Set	-1 369	-162	1 685	2 371	4 056	2 686	1 174
	Out	-2 090	12	3 125	2 231	5 356	3 266	1 416
	Nov	-2 354	-138	3 910	3 918	7 827	5 474	3 141
	Dez	-2 004	124	4 942	4 464	9 407	7 403	5 276

	9	10	11	12	13=11+12	14=9+13	15=8+14
	Total	Treasury net foreign liabilities of which:	Short-term securities	Medium- and long-term securities	Total	Total	Total
	Loans and deposits		Securities				
	Non-residents net credit(2)						

(*) Este quadro é obtido por soma simples dos Quadros E.1.2, E.1.3 e E.1.4, pelo que apresenta valores consolidados ao nível das Administrações Públicas. / This table is obtained as the sum of Tables E.1.2, E.1.3 e E.1.4. It presents consolidated data for the General Government sector.

(1) Inclui as aplicações em títulos, com excepção das transacções efectuadas pelo Estado e pela Administração Regional e Local em acções e outras participações emitidas por residentes.Exclui os créditos comerciais. / Includes acquisitions of securities, excluding transactions performed by the State and the Regional and Local Government in shares and other equity issued by residents. Excludes trade credits.

(2) Crédito líquido de depósitos e de aplicações em títulos (vide nota 1). / Credit minus deposits and acquisitions of securities (see note 1).

(3) Incluem-se, a partir de 2001, depósitos no Tesouro de entidades pertencentes ao Sector Público que não são classificadas como entidades das Administrações Públicas em termos estatísticos. / From the beginning of 2001, it includes deposits in the Treasury of entities that, in spite of belonging to the Public Sector, are not classified in the General Government for statistical purposes.

(4) Incluem-se os empréstimos concedidos pelas Instituições Financeiras Não-Monetárias, excepto créditos tomados sem recurso que não estejam em incumprimento há mais de 90 dias. / Includes loans granted by Non-Monetary Financial Institutions, except non recourse credit not in default over 90 days.

E.1.2 FINANCIAMENTO DA ADMINISTRAÇÃO CENTRAL(*)(1)
Fluxos acumulados desde o início do ano

CENTRAL GOVERNMENT FINANCING(*)(1)
Cumulative flows since the beginning of the year

Fonte / Source: Banco de Portugal

10^6 euros

		Crédito líquido de residentes(2)(3)										Crédito líquido de não residentes(2)			Total
		Instituições financeiras monetárias (IFM)		Administrações Públicas, excepto Administração Central				Outros sectores			Total				
		Total	do qual: Títulos(4)	Empréstimos e depósitos	Títulos de curto prazo	Títulos de médio e longo prazos	Total	Empréstimos e depósitos (5)(6)	Títulos	Total		Empréstimos e depósitos	Títulos	Total	
		1	2	3	4	5	6	7	8	9	10	11	12	13	14
04		743	-82	488	347	1 493	2 328	-380	-1 440	-1 820	1 251	462	5 299	5 760	7 012
05		-278	270	-412	-172	1 472	889	-147	-1 092	-1 238	-627	-726	11 070	10 344	9 717
06		214	689	-66	95	-187	-158	1 218	-51	1 167	1 223	57	3 500	3 557	4 781
07	Jul	2 051	397	86	-597	780	269	165	457	622	2 942	-970	1 315	345	3 287
	Ago	1 057	-430	51	-609	761	203	259	111	370	1 631	913	-104	810	2 440
	Set	727	-571	9	-597	735	147	378	12	390	1 264	1 132	373	1 505	2 769
	Out	1 557	-463	76	-568	739	247	437	264	701	2 505	-349	1 913	1 564	4 069
	Nov	1 259	-732	32	-568	716	179	292	291	583	2 021	895	1 603	2 498	4 519
	Dez	-91	-749	19	-523	644	140	333	-649	-316	-267	1 561	2 875	4 436	4 170
08	Jan	1 186	12	-1	-86	-134	-220	-48	-499	-547	419	-67	-761	-828	-410
	Fev	1 497	111	-17	-86	-249	-352	-243	-649	-892	253	-1 543	-287	-1 830	-1 577
	Mar	1 732	160	-34	7	-572	-600	-467	-640	-1 107	25	-1 871	1 225	-645	-620
	Abr	479	404	21	-86	-449	-514	-638	-652	-1 290	-1 324	-2 300	3 507	1 206	-118
	Mai	480	489	-1	-86	-112	-199	-837	-420	-1 257	-976	-2 150	2 358	208	-768
	Jun	684	1 138	-43	-86	-243	-371	-875	36	-840	-526	-1 945	2 901	955	429
	Jul	1 287	814	-114	-86	-101	-301	-1 098	259	-840	147	-462	1 720	1 258	1 405
	Ago	1 456	725	-147	-86	-41	-273	-1 308	-536	-1 845	-662	-1 759	3 758	1 999	1 337
	Set	1 108	482	-150	-86	-60	-295	-1 342	-621	-1 963	-1 151	-1 298	4 470	3 172	2 022
	Out	826	267	-141	-86	2	-224	-1 364	-463	-1 827	-1 226	-2 002	5 681	3 679	2 454
	Nov	159	178	-157	-86	119	-124	-1 438	-670	-2 108	-2 073	-2 258	8 090	5 832	3 759
	Dez	426	436	-72	-2	451	377	-1 904	-1 388	-3 292	-2 489	-1 901	9 622	7 721	5 232

	1	2	3	4	5	6	7	8	9	10	11	12	13	14
	Total	Securities (4) of which:	Loans and deposits	Short-term securities	Medium-and long-term securities	Total	Loans and deposits (5)(6)	Securities	Total	Total	Loans and deposits	Securities	Total	Total
	Monetary financial institutions(MFI)		General Government, except Central Government				Other sectors							
	Resident net credit(2)(3)										Non-residents net credit(2)			

(*) Este quadro é obtido por soma simples dos Quadros E.1.2.1 e E.1.2.2, pelo que apresenta valores consolidados ao nível da Administração Central. / This table is obtained as the sum of Tables E.1.2.1 e E.1.2.2. It presents consolidated data for the Central Government.
(1) Inclui as aplicações em títulos, excepto as transacções em acções e outras participações emitidas por residentes. Exclui os créditos comerciais. / Includes acquisitions of securities, excluding transactions in shares and other equity issued by residents. Excludes trade credits.
(2) Crédito líquido de depósitos e de aplicações em títulos (vide nota 1). / Credit minus deposits and acquisitions of securities (see note 1).
(3) Incluem-se, a partir de 2001, depósitos no Tesouro de entidades pertencentes ao Sector Público que não são classificadas como entidades da Administração Central em termos estatísticos. / From the beginning of 2001, it includes deposits in the Treasury of entities that, in spite of belonging to the Public Sector, are not classified in the Central Government for statistical purposes.
(4) Consideram-se as assunções pelo Estado de passivos de outros subsectores das Administrações Públicas (aumento do financiamento do Estado com correspondência em redução do financiamento desses subsectores). / Includes State assumptions of debt from other Government subsectors (an increase in the State financing versus a decrease in the other subsectors financing).
(5) Incluem-se depósitos no Tesouro de entidades pertencentes ao Sector Público que não são classificadas como entidades das Administrações Públicas em termos estatísticos. / It includes deposits in the Treasury of entities that, in spite of belonging to the Public Sector, are not classified in the General Government for statistical purposes.
(6) Incluem-se os empréstimos concedidos pelas Instituições Financeiras Não-Monetárias, excepto créditos tomados sem recurso que não estejam em incumprimento há mais de 90 dias. / Includes loans granted by Non-Monetary Financial Institutions, except non recourse credit not in default over 90 days.

E.1.2.1 FINANCIAMENTO DO ESTADO(1) (continua)
Fluxos acumulados desde o início do ano

STATE FINANCING(1) (to be continued)
Cumulative flows since the beginning of the year

Fonte / Source: Banco de Portugal

10^6 euros

		Crédito líquido de residentes(2)(3)											
		Instituições financeiras monetárias (IFM)		Administrações Públicas, excepto Estado				Outros sectores					Total
		Total	do qual: Títulos(4)	Empréstimos e depósitos(7)	Títulos de curto prazo	Títulos de médio e longo prazos(4)	Total	Empréstimos e depósitos(5)(6)(7) Total	dos quais: Certificados de aforro	Títulos de curtos prazo	Títulos de médio e longo prazos(4)	Total	
		1	2	3	4	5	6=3+4+5	7	8	9	10	11=7+9+10	12=1+6+11
04		547	-82	3 037	347	1 493	4 877	-431	-412	78	-1 518	-1 871	3 553
05		-56	270	-1 478	-172	1 472	-178	-91	-130	-839	-252	-1 183	-1 418
06		1 413	689	1 040	95	-187	948	1 218	446	-180	129	1 167	3 528
07	Jul	1 763	397	652	-597	780	835	163	20	498	-41	619	3 218
	Ago	714	-430	1 002	-609	761	1 154	257	49	452	-341	368	2 237
	Set	513	-571	870	-597	735	1 008	376	69	363	-352	388	1 909
	Out	1 290	-463	928	-568	739	1 099	435	91	279	-15	698	3 088
	Nov	1 027	-732	620	-568	716	768	289	109	98	194	580	2 375
	Dez	-73	-749	820	-523	644	941	331	127	-136	-513	-318	550
08	Jan	1 078	12	-349	-86	-134	-569	-49	68	113	-611	-548	-38
	Fev	1 175	111	509	-86	-249	175	-244	-153	256	-905	-893	456
	Mar	1 235	160	521	7	-572	-45	-469	-361	189	-829	-1 109	81
	Abr	741	404	834	-86	-449	300	-641	-545	305	-956	-1 292	-252
	Mai	403	489	976	-86	-112	778	-840	-694	-55	-364	-1 260	-78
	Jun	376	988	558	-86	-243	230	-878	-826	-88	123	-843	-237
	Jul	1 182	540	596	-86	-101	409	-1 102	-1 002	490	-231	-843	748
	Ago	1 309	451	338	-86	-41	211	-1 312	-1 177	8	-544	-1 848	-327
	Set	560	-140	497	-86	-60	351	-1 345	-1 359	-93	-528	-1 966	-1 054
	Out	482	-354	278	-86	2	194	-1 365	-1 433	-162	-301	-1 828	-1 152
	Nov	-126	-444	241	-86	119	274	-1 439	-1 482	-230	-441	-2 110	-1 962
	Dez	-631	-186	191	-2	451	640	-1 907	-1 534	-288	-1 100	-3 295	-3 286

	1	2	3	4	5	6=3+4+5	7	8	9	10	11=7+9+10	12=1+6+11
	Total	Securities(4) of which:	Loans and deposits(7)	Short-term securities	Medium- and long-term securities(4)	Total	Total	Savings certificates of which:	Short-term securities	Medium- and long-term securities (4)	Total	Total
							Loans and deposits(5)(6)(7)					
	Monetary financial institutions(MFI)		General Government, except State				Other sectors					
	Residents net credit(2)(3)											

E.1.2.1 FINANCIAMENTO DO ESTADO[1] (continuação)

STATE FINANCING[1] (continued)

Fluxos acumulados desde o início do ano

Cumulative flows since the beginning of the year

Fonte / Source: Banco de Portugal

10^6 euros

		Crédito líquido de não residentes[2]						Total
		Empréstimos e depósitos[7]		Títulos			Total	
		Total	dos quais: Responsabilidades líquidas do Tesouro face ao exterior	Títulos de curto prazo	Títulos de médio e longo prazos	Total		
		13	14	15	16	17=15+16	18=13+17	19=12+18
04		518	-244	4 909	449	5 358	5 876	9 429
05		-706	-15	2 987	8 124	11 111	10 405	8 987
06		109	255	-3 594	7 048	3 454	3 563	7 091
07	Jul	-987	-277	-167	1 506	1 339	352	3 570
	Ago	898	-266	609	-677	-68	829	3 066
	Set	1 117	-25	13	352	366	1 483	3 392
	Out	-358	-281	910	977	1 887	1 529	4 617
	Nov	889	86	554	1 023	1 577	2 465	4 841
	Dez	1 557	-121	1 001	1 848	2 849	4 406	4 957
08	Jan	-78	-58	-1 417	663	-753	-831	-870
	Fev	-1 553	-155	-1 123	843	-280	-1 833	-1 377
	Mar	-1 876	-167	-2 380	3 632	1 252	-623	-542
	Abr	-2 301	-161	-898	4 432	3 534	1 233	981
	Mai	-2 153	-159	-1 379	3 748	2 369	216	138
	Jun	-1 946	-107	-661	3 551	2 890	944	707
	Jul	-467	-164	810	898	1 709	1 242	1 991
	Ago	-1 789	-124	1 702	2 045	3 747	1 958	1 630
	Set	-1 327	-162	1 571	2 889	4 459	3 132	2 078
	Out	-2 028	12	3 011	2 660	5 671	3 642	2 490
	Nov	-2 286	-138	3 796	4 285	8 080	5 794	3 832
	Dez	-1 926	124	4 828	4 784	9 612	7 686	4 400
		13	14	15	16	17=15+16	18=13+17	19=12+18
		Total	Treasury net foreign liabilities[1] of which:	Short-term securities	Medium- and long-term securities	Total	Total	Total
		Loans and deposits[7]		Securities				
		Non-residents net credit[2]						

(1) Inclui as aplicações em títulos, excepto as transacções em acções e outras participações emitidas por residentes. Exclui os créditos comerciais. / Includes acquisitions of securities, excluding transactions in shares and other equity issued by residents. Excludes trade credits.
(2)Crédito líquido de depósitos e de aplicações em títulos (vide nota 1). / Credit minus deposits and acquisitions of securities (see note 1).
(3) Incluem-se, a partir de 2001, depósitos no Tesouro de entidades pertencentes ao Sector Público, ao abrigo do regime de Tesouraria do Estado. / From the beginning of 2001, it includes deposits of Public sector entities in the Treasury.
(4)Consideram-se as assunções pelo Estado de passivos de outros subsectores das Administrações Públicas (aumento do financiamento do Estado com correspondência em redução do financiamento desses subsectores). / Includes State assumptions of debt from other Government subsectors (an increase in the State financing versus a decrease in the other subsectors financing).
(5) Incluem-se depósitos no Tesouro de entidades pertencentes ao Sector Público que não são classificadas como entidades das Administrações Públicas em termos estatísticos. / It includes deposits in the Treasury of entities that, in spite of belonging to the Public Sector, are not classified in the General Government for statistical purposes.
(6) Incluem-se os empréstimos concedidos pelas Instituições Financeiras Não-Monetárias, excepto créditos tomados sem recurso que não estejam em incumprimento há mais de 90 dias. / Includes loans granted by Non-Monetary Financial Institutions, except non recourse credit not in default over 90 days.

E.1.2.2 FINANCIAMENTO DOS SERVIÇOS E FUNDOS AUTÓNOMOS[1]

AUTONOMOUS SERVICES AND FUNDS FINANCING[1]

Fluxos acumulados desde o início do ano

Cumulative flows since the beginning of the year

Fonte / Source: Banco de Portugal

10^6 euros

		Crédito líquido de residentes[2]										Crédito líquido de não residentes[2]			Total
		Instituições financeiras monetárias(IFM)		Administrações Públicas, excepto Serviços e fundos autónomos				Outros sectores			Total	Empréstimos e depósitos	Títulos	Total	
		Total	do qual: Títulos	Empréstimos e depósitos[3][5]	Títulos de curto prazo	Títulos de médio e longo prazos	Total	Empréstimos[4]	Títulos	Total					
		1	2	3	4	5	6=3+4+5	7	8	9=7+8	10=1+6+9	11	12	13=11+12	14=10+13
04		196	0	-2 549	0	0	-2 549	51	0	51	-2 302	-56	-59	-116	-2 417
05		-221	0	1 067	0	0	1 067	-55	0	-55	790	-19	-42	-61	729
06		-1 198	0	-1 106	0	0	-1 106	0	0	0	-2 304	-52	46	-5	-2 310
07	Jul	288	0	-566	0	0	-566	2	0	2	-276	17	-24	-7	-283
	Ago	343	0	-951	0	0	-951	2	0	2	-606	15	-35	-20	-626
	Set	214	0	-861	0	0	-861	2	0	2	-645	15	7	22	-623
	Out	267	0	-852	0	0	-852	3	0	3	-583	9	26	35	-548
	Nov	232	0	-588	0	0	-588	3	0	3	-354	6	26	32	-322
	Dez	-18	0	-801	0	0	-801	2	0	2	-817	4	26	30	-787
08	Jan	107	0	349	0	0	349	1	0	1	457	11	-8	3	460
	Fev	322	0	-527	0	0	-527	2	0	2	-203	10	-7	3	-200
	Mar	498	0	-555	0	0	-555	2	0	2	-56	5	-27	-22	-78
	Abr	-261	0	-814	0	0	-814	3	0	3	-1 072	1	-27	-27	-1 099
	Mai	77	0	-977	0	0	-977	3	0	3	-897	3	-11	-8	-906
	Jun	309	150	-601	0	0	-601	3	0	3	-289	1	11	11	-278
	Jul	105	274	-710	0	0	-710	3	0	3	-601	5	11	16	-586
	Ago	147	274	-484	0	0	-484	3	0	3	-335	30	11	41	-293
	Set	547	622	-647	0	0	-647	3	0	3	-96	30	11	40	-56
	Out	344	621	-419	0	0	-419	1	0	1	-74	27	10	37	-37
	Nov	285	623	-398	0	0	-398	2	0	2	-111	28	10	38	-74
	Dez	1 057	623	-263	0	0	-263	3	0	3	796	26	10	35	832
		1	2	3	4	5	6=3+4+5	7	8	9=7+8	10=1+6+9	11	12	13=11+12	14=10+13
		Total	Securities of which:	Loans and deposits[3][5]	Short-term securities	Medium-and long-term securities	Total	Loans[4]	Securities	Total	Total	Loans and deposits	Securities	Total	Total
		Monetary financial institutions (MFI)		General Government, except Autonomous services and funds				Other sectors							
		Residents net credit[2]										Non-residents net credit[2]			

(1) Inclui as aplicações em títulos. Exclui os créditos comerciais. / Includes acquisitions of securities. Excludes trade credits.
(2) Crédito líquido de depósitos e de aplicações em títulos. / Credit minus deposits and acquisitions of securities.
(3) Incluem-se, a partir de 2001, os depósitos dos Serviços e fundos autónomos junto do Tesouro. / From the beginning of 2001, it includes deposits of the Autonomous services and funds in the Treasury.
(4) Incluem-se os empréstimos concedidos pelas Instituições Financeiras Não-Monetárias excepto créditos tomados sem recurso que não estejam em incumprimento há mais de 90 dias. / Includes loans granted by Non-Monetary Financial Institutions, except non recourse credit not in default over 90 days.
(5) Recorrendo a informação adicional, foi alterada a repartição das operações de empréstimos e depósitos entre os subsectores da Administração Central - Estado e Serviços e Fundos Autónomos - a partir de Janeiro de 2005, sem consequência no nível de financiamento da Administração Central. / Based on additional information, the split of loans and deposits between the Central Government sub-sectors - State and Autonomous Services and Funds - was changed from January 2005 onwards, with no impact on the financing level of the Central Government.

E.1.3 FINANCIAMENTO DA ADMINISTRAÇÃO REGIONAL E LOCAL(*)(1)

REGIONAL AND LOCAL GOVERNMENT FINANCING(*)(1)

Fluxos acumulados desde o início do ano

Cumulative flows since the beginning of the year

Fonte / Source: Banco de Portugal

10^6 euros

		Crédito líquido de residentes(2)										Crédito líquido de não residentes(2)			Total
		Instituições financeiras monetárias(IFM)		Administrações Públicas, excepto Administração Regional e Local				Outros sectores			Total				
		Total	do qual: Títulos(3)	Empréstimos e depósitos(4)	Títulos de curto prazo	Títulos de médio e longo prazos(3)	Total	Empréstimos (5)	Títulos (3)	Total		Empréstimos e depósitos	Títulos	Total	
		1	2	3	4	5	6=3+4+5	7	8	9=7+8	10=1+6+9	11	12	13=11+12	14=10+13
04		9	39	-29	0	0	-29	-4	-41	-45	-65	43	8	51	-14
05		372	-4	24	0	0	24	138	5	143	540	61	-17	44	584
06		16	-130	-17	0	0	-17	-4	-15	-19	-20	102	41	143	123
07	Jul	-443	-114	-86	0	0	-86	33	-5	27	-502	6	128	134	-367
	Ago	-439	-112	-51	0	0	-51	31	-4	27	-462	4	123	127	-336
	Set	-263	-112	-9	0	0	-9	35	-7	28	-244	-3	128	126	-119
	Out	-567	-130	-75	0	0	-75	65	-7	58	-583	-4	130	127	-456
	Nov	-403	-130	-32	0	0	-32	64	-6	58	-377	-2	131	129	-248
	Dez	-217	-130	22	0	0	22	68	-12	56	-139	77	133	210	72
08	Jan	88	0	-42	0	0	-42	-12	17	6	52	-1	-18	-19	32
	Fev	134	0	-24	0	0	-24	-12	18	6	115	0	-17	-17	98
	Mar	188	1	-6	0	0	-6	-13	11	-2	180	-4	-14	-18	162
	Abr	195	1	-63	0	0	-63	-14	7	-7	126	-50	-4	-54	72
	Mai	-114	1	-41	0	0	-41	-14	5	-10	-165	-47	-4	-52	-216
	Jun	95	1	3	0	0	3	-10	3	-7	91	-57	1	-56	35
	Jul	-1	79	72	0	0	72	-9	3	-6	66	-55	80	25	91
	Ago	286	79	106	0	0	106	-13	2	-11	382	-60	-12	-72	310
	Set	354	80	109	0	0	109	-14	7	-6	456	-61	-18	-79	377
	Out	58	2	98	0	0	98	-35	7	-28	128	-54	63	9	137
	Nov	324	2	116	0	0	116	-31	4	-27	413	-51	65	14	427
	Dez	565	-2	133	0	0	133	-9	5	-4	694	-59	68	9	704
		1	2	3	4	5	6=3+4+5	7	8	9=7+8	10=1+6+9	11	12	13=11+12	14=10+13
		Total	Securities(3) of which:	Loans and deposits(4)	Short-term securities	Medium-and long-term securities(3)	Total	Loans(5)	Securities(3)	Total	Total	Loans and deposits	Securities	Total	Total
		Monetary financial institutions (MFI)		General Government, except Regional and Local Government				Other sectors							
		Residents net credit(2)										Non-residents net credit(2)			

(*) Este quadro é obtido por soma simples dos Quadros E.1.3.1 e E.1.3.2. / This table is obtained as the sum of Tables E.1.3.1 e E.1.3.2.
(1) Inclui aplicações em títulos excepto as transacções em acções e outras participações emitidas por residentes. Exclui os créditos comerciais. / Includes acquisitions of securities, excluding transactions in shares and other equity issued by residents. Excludes trade credits.
(2) Crédito líquido de depósitos e de aplicações em títulos. / Credit minus deposits and acquisitions of securities.
(3) Consideram-se as assunções de passivos deste subsector pelo Estado (redução do financiamento da Administração Regional e Local com correspondência em aumento do financiamento do Estado)./ Includes debt assumptions of this subsector by the State (a decrease in the Regional and Local Government financing versus an increase in the State financing).
(4) Incluem-se, a partir de 2001, os depósitos da Administração Regional junto do Tesouro. / From the beginning of 2001, it includes deposits of the Regional government in the Treasury.
(5) Incluem-se os empréstimos concedidos pelas Instituições Financeiras Não-Monetárias, excepto créditos tomados sem recurso que não estejam em incumprimento há mais de 90 dias. / Includes loans granted by Non-Monetary Financial Institutions, except non recourse credit not in default over 90 days.

E.1.3.1 FINANCIAMENTO DA ADMINISTRAÇÃO REGIONAL(1)

REGIONAL GOVERNMENT FINANCING(1)

Fluxos acumulados desde o início do ano

Cumulative flows since the beginning of the year

Fonte / Source: Banco de Portugal

10^6 euros

		Crédito líquido de residentes(2)										Crédito líquido de não residentes(2)			Total
		Instituições financeiras monetárias(IFM)		Administrações Públicas, excepto Administração Regional				Outros sectores			Total				
		Total	do qual: Títulos(3)	Empréstimos e depósitos(4)	Títulos de curto prazo	Títulos de médio e longo prazos(3)	Total	Empréstimos (5)	Títulos (3)	Total		Empréstimos e depósitos	Títulos	Total	
		1	2	3	4	5	6=3+4+5	7	8	9=7+8	10=1+6+9	11	12	13=11+12	14=10+13
04		11	39	-29	0	0	-29	-3	-38	-40	-59	45	-1	44	-15
05		10	-2	24	0	0	24	149	5	153	187	81	-3	78	266
06		6	-130	-17	0	0	-17	2	-15	-13	-24	121	22	143	119
07	Jul	-272	-114	-86	0	0	-86	8	-5	3	-355	4	126	129	-226
	Ago	-155	-112	-51	0	0	-51	9	-4	6	-200	0	122	122	-78
	Set	-127	-112	-9	0	0	-9	10	-7	3	-133	0	125	125	-8
	Out	-175	-113	-75	0	0	-75	11	-6	4	-246	-1	128	127	-119
	Nov	-163	-113	-32	0	0	-32	11	-6	4	-190	0	128	127	-63
	Dez	-205	-113	22	0	0	22	12	-12	0	-182	90	130	220	38
08	Jan	70	0	-42	0	0	-42	-3	17	15	43	1	-17	-16	28
	Fev	88	0	-24	0	0	-24	-3	18	16	79	2	-18	-16	63
	Mar	100	1	-6	0	0	-6	-3	11	8	102	2	-11	-8	94
	Abr	151	1	-63	0	0	-63	-3	7	4	93	-47	-4	-51	42
	Mai	133	1	-41	0	0	-41	-3	5	2	94	-46	-2	-48	47
	Jun	154	1	3	0	0	3	-3	3	0	158	-49	0	-49	109
	Jul	-24	78	72	0	0	72	-1	3	2	50	-48	79	31	82
	Ago	281	79	106	0	0	106	-5	2	-2	385	-54	-11	-65	320
	Set	288	79	106	0	0	106	-5	8	3	397	-54	-17	-71	326
	Out	182	1	86	0	0	86	-22	7	-15	253	-53	62	9	262
	Nov	285	1	93	0	0	93	-22	5	-17	361	-52	65	12	373
	Dez	287	1	106	0	0	106	-5	2	-4	390	-54	68	14	404
		1	2	3	4	5	6=3+4+5	7	8	9=7+8	10=1+6+9	11	12	13=11+12	14=10+13
		Total	Securities(3) of which:	Loans and deposits(4)	Short-term securities	Medium-and long-term securities(3)	Total	Loans(5)	Securities(3)	Total	Total	Loans and deposits	Securities	Total	Total
		Monetary financial institutions (MFI)		General Government, except Regional Government				Other sectors							
		Residents net credit(2)										Non-residents net credit(2)			

(1) Inclui aplicações em títulos excepto as transacções em acções e outras participações emitidas por residentes. Exclui os créditos comerciais. / Includes acquisitions of securities, excluding transactions in shares and other equity issued by residents. Excludes trade credits.
(2) Crédito líquido de depósitos e de aplicações em títulos. / Credit minus deposits and acquisitions of securities.
(3) Consideram-se as assunções de passivos deste subsector pelo Estado (redução do financiamento da Administração Regional com correspondência em aumento do financiamento do Estado). / Includes debt assumptions of this subsector by the State (a decrease in the Regional Government financing versus an increase in the State financing).
(4) Incluem-se, a partir de 2001, os depósitos da Administração Regional junto do Tesouro. / From the beginning of 2001, it includes deposits of the Regional Government in the Treasury.
(5) Incluem-se, os empréstimos concedidos pelas Instituições Financeiras Não-Monetárias, excepto créditos tomados sem recurso que não estejam em incumprimento há mais de 90 dias. / Includes loans granted by Non-Monetary Financial Institutions, except non recourse credit not in default over 90 days.

E.1.3.2 FINANCIAMENTO DA ADMINISTRAÇÃO LOCAL[1]

Fluxos acumulados desde o início do ano

Fonte / Source: Banco de Portugal

LOCAL GOVERNMENT FINANCING[1]

Cumulative flows since the beginning of the year

10^6 euros

		Crédito líquido de residentes[2]										Crédito líquido de não residentes[2]			Total
		Instituições financeiras monetárias(IFM)		Administrações Públicas, excepto Administração Local				Outros sectores			Total	Empréstimos e depósitos	Títulos	Total	
		Total	do qual: Títulos	Empréstimos e depósitos	Títulos de curto prazo	Títulos de médio e longo prazos	Total	Empréstimos[3]	Títulos	Total					
		1	2	3	4	5	6=3+4+5	7	8	9=7+8	10=1+6+9	11	12	13=11+12	14=10+13
04		-2	0	0	0	0	0	-1	-3	-4	-7	-1	9	7	1
05		363	-2	0	0	0	0	-10	0	-10	353	-20	-14	-34	318
06		10	0	0	0	0	0	-6	0	-6	4	-20	20	0	4
07	Jul	-171	0	0	0	0	0	25	0	24	-147	3	2	5	-142
	Ago	-284	0	0	0	0	0	22	0	22	-262	4	0	4	-258
	Set	-136	0	0	0	0	0	25	0	24	-112	-3	3	0	-111
	Out	-391	-17	0	0	0	0	54	0	54	-337	-3	3	0	-337
	Nov	-241	-17	0	0	0	0	54	0	54	-187	-2	3	2	-186
	Dez	-12	-17	0	0	0	0	55	0	55	43	-13	4	-10	34
08	Jan	18	0	0	0	0	0	-9	0	-9	8	-2	-1	-3	5
	Fev	46	0	0	0	0	0	-10	0	-10	36	-2	0	-1	35
	Mar	88	0	0	0	0	0	-11	0	-11	78	-6	-3	-9	68
	Abr	45	0	0	0	0	0	-11	0	-11	33	-3	1	-2	31
	Mai	-248	0	0	0	0	0	-12	0	-12	-259	-1	-2	-4	-263
	Jun	-59	0	0	0	0	0	-8	0	-8	-67	-8	1	-7	-74
	Jul	23	1	0	0	0	0	-8	0	-8	16	-6	0	-6	10
	Ago	5	1	0	0	0	0	-8	0	-8	-3	-6	-1	-7	-10
	Set	66	1	3	0	0	3	-9	0	-9	59	-7	-1	-8	52
	Out	-124	1	13	0	0	13	-13	-1	-13	-125	0	0	0	-125
	Nov	39	1	23	0	0	23	-9	-1	-10	52	1	0	2	54
	Dez	278	-3	27	0	0	27	-4	4	0	304	-5	0	-4	300

	1	2	3	4	5	6=3+4+5	7	8	9	10=1+6+9	11	12	13=11+12	14=10+13
	Total	Securities of which:	Loans and deposits	Short-term securities	Medium-and long-term securities	Total	Loans[3]	Securities	Total	Total	Loans and deposits	Securities	Total	Total
	Monetary financial institutions (MFI)		General Government, except Local Government				Other sectors							
	Residents net credit[2]										Non-residents net credit[2]			

(1) Inclui aplicações em títulos excepto as transacções em acções e outras participações emitidas por residentes. Exclui os créditos comerciais. / Includes acquisitions of securities, excluding transactions in shares and other equity issued by residents. Excludes trade credits.
(2) Crédito líquido de depósitos e de aplicações em títulos. / Credit minus deposits and acquisitions of securities.
(3) Incluem-se os empréstimos concedidos pelas Instituições Financeiras Não-Monetárias, excepto créditos tomados sem recurso que não estejam em incumprimento há mais de 90 dias. / Includes loans granted by Non-Monetary Financial Institutions, except non recourse credit not in default over 90 days.

E.1.4 FINANCIAMENTO DOS FUNDOS DE SEGURANÇA SOCIAL[1]

Fluxos acumulados desde o início do ano

Fonte / Source: Banco de Portugal

SOCIAL SECURITY FUNDS FINANCING[1]

Cumulative flows since the beginning of the year

10^6 euros

		Crédito líquido de residentes[2]										Crédito líquido de não residentes[2]			Total
		Instituições financeiras monetárias(IFM)		Administrações Públicas, excepto Fundos de Segurança Social				Outros sectores			Total	Empréstimos e depósitos	Títulos	Total	
		Total	do qual: Títulos	Empréstimos e depósitos[3]	Títulos de curto prazo	Títulos de médio e longo prazos	Total	Empréstimos[4]	Títulos	Total					
		1	2	3	4	5	6=3+4+5	7	8	9=7+8	10=1+6+9	11	12	13=11+12	14=10+13
04		12	0	-459	-347	-1 493	-2 299	0	0	0	-2 287	0	-94	-94	-2 381
05		-231	0	387	172	-1 472	-913	0	0	0	-1 144	0	-69	-69	-1 214
06		-375	1	83	-95	187	175	0	-1	-1	-201	0	-372	-372	-573
07	Jul	-139	-1	0	597	-780	-183	0	1	1	-321	0	-204	-204	-525
	Ago	-487	-1	0	609	-761	-152	0	1	1	-639	0	-139	-139	-778
	Set	-584	-1	0	597	-735	-137	0	1	1	-721	0	-208	-208	-929
	Out	-741	-1	-1	568	-739	-173	0	1	1	-913	-17	-203	-221	-1 133
	Nov	-854	-1	0	568	-716	-148	0	1	1	-1 000	-19	-223	-242	-1 243
	Dez	-477	-1	-41	523	-644	-163	0	1	1	-639	-19	-282	-301	-940
08	Jan	-687	0	42	86	134	262	0	0	0	-425	0	12	12	-414
	Fev	-956	0	42	86	249	376	0	0	0	-579	0	-95	-95	-674
	Mar	-1 368	0	40	-7	572	606	0	0	0	-762	0	-4	-4	-766
	Abr	-1 671	0	42	86	449	577	0	0	0	-1 095	0	-107	-107	-1 202
	Mai	-1 336	0	42	86	112	240	0	0	0	-1 096	-5	-322	-328	-1 424
	Jun	-1 263	0	39	86	243	368	0	0	0	-896	-10	-648	-658	-1 553
	Jul	-668	0	42	86	101	229	0	0	0	-439	-10	-608	-618	-1 057
	Ago	-716	0	40	86	41	167	0	0	0	-549	-10	-317	-326	-876
	Set	-1 005	0	41	86	60	187	0	0	0	-819	-11	-396	-407	-1 226
	Out	-879	0	42	86	-2	126	0	0	0	-753	-35	-388	-422	-1 175
	Nov	-681	0	41	86	-119	7	0	0	0	-674	-44	-328	-372	-1 046
	Dez	177	0	-61	2	-451	-510	0	0	0	-332	-44	-284	-328	-660

	1	2	3	4	5	6=3+4+5	7	8	9=7+8	10=1+6+9	11	12	13=11+12	14=10+13
	Total	Securities of which:	Loans and deposits[3]	Short-term securities	Medium-and long-term securities	Total	Loans[4]	Securities	Total	Total	Loans and deposits	Securities	Total	Total
	Monetary financial institutions (MFI)		Public Administration except Social Security funds				Other sectors							
	Residents net credit[2]										Non-residents net credit[2]			

(1) Inclui as aplicações em títulos. Exclui os créditos comerciais. / Includes acquisitions of securities. Excludes trade credits.
(2) Crédito líquido de depósitos e de aplicações em títulos. / Credit minus deposits and acquisitions of securities.
(3) Incluem-se, a partir de 2001, os depósitos dos Fundos de Segurança Social junto do Tesouro. / From the beginning of 2001, it includes deposits of the Social Security funds in the Treasury.
(4) Incluem-se, os empréstimos concedidos pelas Instituições Financeiras Não-Monetárias, excepto créditos tomados sem recurso que não estejam em incumprimento há mais de 90 dias. / Includes loans granted by Non-Monetary Financial Institutions, except non recourse credit not in default over 90 days.

E.1.5 DÍVIDA DIRECTA DO ESTADO[1] (continua)

Posições em fim de período

Fonte / Source: Instituto de Gestão do Crédito Público e Banco de Portugal

DIRECT STATE DEBT[1] (to be continued)

End of period positions

10^6euros

		Dívida em moeda de países da área do euro												
		Títulos										dos quais:		
		Curto Prazo	dos quais: Bilhetes do Tesouro	dos quais: CEDIC	dos quais: Papel comercial	Médio e longo prazos	dos quais: Obrigações do Tesouro (Taxa fixa)	dos quais: Obrigações do Tesouro (rendimento variável)	dos quais: Com vencimento no prazo de 1 ano	Total	Certificados de Aforro	Capitalização acumulada	Outros empréstimos	Total
		1	2	3	4	5	6	7	8	9=1+5	10	11	12	13=9+10+12
04		12 711	10 321	2 390	0	59 660	59 324	319	7 199	72 371	15 903	5 690	2 290	90 564
05		14 678	12 627	2 051	0	69 175	68 939	220	5 904	83 853	16 246	5 853	1 530	101 629
06		12 568	9 509	3 059	0	76 688	76 451	220	7 539	89 256	17 249	6 113	1 990	108 495
07	Ago	13 659	9 366	4 294	0	76 973	76 784	173	9 637	90 632	17 733	6 327	2 468	110 833
	Set	12 505	8 589	3 916	0	77 973	77 784	173	9 637	90 478	17 808	6 358	2 449	110 736
	Out	14 083	9 589	4 494	0	78 851	78 784	51	9 515	92 934	17 895	6 395	1 227	112 056
	Nov	13 658	9 072	4 586	0	78 851	78 784	51	9 515	92 509	17 970	6 427	1 551	112 030
	Dez	13 544	9 372	4 172	0	78 851	78 784	51	9 515	92 395	18 050	6 466	2 423	112 867
08	Jan	12 542	7 946	4 595	0	78 851	78 784	51	9 515	91 392	18 186	6 497	2 419	111 997
	Fev	13 244	8 446	4 798	0	78 676	78 609	51	9 340	91 920	18 024	6 502	1 035	110 978
	Mar	11 808	7 387	4 421	0	81 122	81 056	51	8 786	92 930	17 881	6 510	719	111 530
	Abr	13 980	9 015	4 965	0	82 170	82 103	51	8 953	96 150	17 763	6 525	287	114 200
	Mai	14 099	8 719	5 380	0	82 049	81 982	51	8 373	96 148	17 666	6 528	433	114 248
	Jun	14 735	9 691	5 044	0	82 457	82 391	51	5 781	97 193	17 582	6 531	372	115 146
	Jul	16 911	11 349	5 421	140	79 054	78 987	51	6 200	95 964	17 462	6 525	1 912	115 338
	Ago	17 471	12 209	5 163	100	79 909	79 842	51	6 200	97 381	17 339	6 513	571	115 290
	Set	16 872	11 584	5 288	0	80 777	80 710	51	6 200	97 648	17 207	6 498	1 122	115 978
	Out	18 307	12 829	5 478	0	80 777	80 710	51	6 200	99 084	17 193	6 507	192	116 470
	Nov	17 243	11 998	4 995	250	82 272	82 205	51	6 079	99 515	17 196	6 530	94	116 805
	Dez	18 164	13 241	4 183	740	82 415	82 348	51	5 897	100 579	17 198	6 554	189	117 966
09	Jan	17 609	12 465	5 028	115	82 378	82 311	51	5 860	99 986	17 189	6 579	328	117 503
		1 Short-term	2 Treasury bills	3 CEDIC	4 Commercial paper	5 Medium- and long-term	6 Treasury bonds (fixed rate)	7 Treasury bonds (indexed rate)	8 With redemption within 1 year	9=1+5 Total	10 Savings certificates	11 Accrued interests	12 Other loans	13=9+10+12 Total
			of which:				of which:					of which:		
		Securities												
		Debt in euro area currencies												

E.1.5 DÍVIDA DIRECTA DO ESTADO[1] (continuação)

Posições em fim de período

Fonte / Source: Instituto de Gestão do Crédito Público e Banco de Portugal

DIRECT STATE DEBT[1] (continued)

End of period positions

10^6euros

		Dívida em moedas de países fora da área do euro					Total	Por memória:
		Títulos						
		Curto prazo	Médio e longo prazos	dos quais: Com vencimento no prazo de um ano	Outros empréstimos	Total		Depósitos do Estado
		14	15	16	17	18=14+15+17	19=13+18	20
04		0	356	0	15	371	90 935	2 453
05		0	363	0	9	372	102 000	2 745
06		0	351	64	4	355	108 850	2 713
07	Ago	0	284	63	0	284	111 117	890
	Set	0	276	61	0	277	111 012	942
	Out	0	275	60	0	275	112 332	277
	Nov	0	271	61	0	271	112 302	333
	Dez	0	263	61	0	263	113 131	1 341
08	Jan	0	264	63	0	264	112 261	274
	Fev	0	259	63	0	260	111 238	277
	Mar	0	252	64	0	252	111 782	266
	Abr	0	190	0	0	190	114 390	1 004
	Mai	0	191	0	0	191	114 439	1 423
	Jun	0	189	0	0	190	115 336	1 735
	Jul	472	190	0	0	663	116 001	487
	Ago	68	186	0	0	254	115 545	270
	Set	0	190	0	0	190	116 168	423
	Out	0	191	0	0	191	116 661	288
	Nov	1 247	181	0	0	1 428	118 233	807
	Dez	766	157	0	0	924	118 890	1 569
09	Jan	541	167	0	0	708	118 211	.
		14 Short-term	15 Medium- and long-term	16 With redemption within one year	17 Other loans	18=14+15+17 Total	19=13+18 Total	20 State deposits
				of which:				
		Securities						
		Debt in non-euro area currencies						Memo items:

(1) Os saldos em dívida, incluindo os relativos aos instrumentos emitidos a desconto, encontram-se ao valor nominal./ Outstanding amounts, including those of instruments issued at discount, are at nominal value.

E.2 Receitas e despesas do Estado e da Segurança Social

E.2 State and Social Security revenue and expenditure

E.2.1 RECEITAS E DESPESAS DO ESTADO[1][2] (continua)

Valores acumulados desde o início do ano

STATE REVENUE AND EXPENDITURE[1][2] (to be continued)

Cumulative figures since the beginning of the year

Fonte / Source: Direcção-Geral do Orçamento

10^6 euros

		Receitas correntes												
		Impostos directos	dos quais: IRS	dos quais: IRC	Impostos indirectos	dos quais: IVA	dos quais: Imposto sobre produtos petrolíferos	Outras	das quais: Rendimentos de propriedade	Total	Receitas de capital (3)	Recursos próprios da União Europeia	Reposições não abatidas	Receitas totais
		1	2	3	4	5	6	7	8	9=1+4+7	10	11	12	13=9+10+11+12
04		11 308	7 398	3 892	17 075	10 341	2 964	2 313	556	30 695	248	159	171	31 273
05		11 519	7 753	3 721	18 917	11 672	2 993	1 763	194	32 198	207	145	211	32 761
06		12 611	8 233	4 333	20 016	12 401	3 045	2 480	605	35 107	316	159	164	35 746
07	Jul	8 609	4 926	3 669	11 808	7 403	1 812	1 643	484	22 060	-40	109	133	22 262
	Ago	9 033	5 415	3 603	13 974	8 883	2 096	1 830	486	24 837	-28	124	135	25 068
	Set	10 608	6 258	4 334	15 510	9 765	2 381	1 973	486	28 091	-22	140	143	28 353
	Out	11 519	7 063	4 438	16 968	10 591	2 632	2 170	487	30 658	8	155	145	30 965
	Nov	12 415	7 908	4 486	19 168	12 122	2 910	2 439	497	34 022	242	172	169	34 604
	Dez	14 763	9 051	5 689	20 875	13 196	3 169	2 806	586	38 444	348	185	174	39 152
08	Jan	1 055	904	150	1 648	955	261	251	6	2 954	0	13	156	3 123
	Fev	1 882	1 632	247	4 015	2 861	461	369	7	6 266	-8	29	213	6 500
	Mar	2 829	2 343	484	5 232	3 639	664	541	6	8 603	-9	43	222	8 860
	Abr	3 979	3 150	825	6 514	4 440	868	672	8	11 165	-3	58	225	11 445
	Mai	6 728	3 975	2 748	8 499	5 882	1 083	1 241	453	16 469	13	76	227	16 784
	Jun	7 754	4 778	2 971	9 946	6 757	1 291	1 546	559	19 246	490	92	226	20 053
	Jul	9 184	5 118	4 061	11 479	7 710	1 481	1 743	561	22 407	503	107	228	23 246
	Ago	9 489	5 499	3 983	13 798	9 289	1 699	1 939	566	25 226	520	122	230	26 099
	Set	11 168	6 457	4 704	15 430	10 310	1 909	2 079	567	28 677	546	136	231	29 590
	Out	12 321	7 404	4 910	16 767	11 065	2 120	2 280	568	31 368	615	151	232	32 366
	Nov	13 258	8 277	4 973	18 764	12 477	2 330	2 587	569	34 609	632	165	238	35 644
	Dez	15 346	9 344	5 989	20 295	13 430	2 530	2 925	579	38 566	1 547	177	250	40 539
		1	2	3	4	5	6	7	8	9=1+4+7	10	11	12	13=9+10+11+12
		Direct taxes	Personal income tax (of which:)	Corporate income tax (of which:)	Indirect taxes	Value added tax (of which:)	Tax on oil produts (of which:)	Other	Property income (of which:)	Total	Capital revenue (3)	European Union own resources	Refunds not deducted from over-payments	Total revenue
		Current revenue												

E.2.1 RECEITAS E DESPESAS DO ESTADO[1] (continuação)

Valores acumulados desde o início do ano

STATE REVENUE AND EXPENDITURE[1] (continued)

Cumulative figures since the beginning of the year

Fonte / Source: Direcção-Geral do Orçamento

10^6 euros

		Despesas correntes[4]							Despesas de capital[4]					
		Pessoal	Bens e serviços	Juros e outros encargos	Subsídios	Transfe-rências correntes	Outras despesas correntes	Total	Aquisição de bens de capital	Transfe-rências de capital[5]	Outras despesas de capital	Total	Despesas totais	Saldo
		14	15	16	17	18	19	20=14+...+19	21	22	23	24=21+22+23	25=20+24	26=13-25
04		13 110	1 177	3 741	712	18 037	296	37 074	621	4 011	22	4 654	41 728	-10 455
05		13 668	1 209	3 969	652	18 863	264	38 626	653	3 179	22	3 854	42 480	-9 719
06		13 297	1 165	4 397	665	20 076	269	39 869	516	2 659	21	3 196	43 065	-7 320
07	Jul	7 815	539	3 334	197	11 915	161	23 960	172	1 653	12	1 837	25 798	-3 536
	Ago	8 789	633	3 590	234	13 499	179	26 925	197	1 750	14	1 961	28 886	-3 818
	Set	9 697	729	3 965	267	15 137	196	29 991	223	1 829	15	2 067	32 059	-3 706
	Out	10 659	837	4 476	469	16 975	216	33 633	291	2 090	17	2 398	36 031	-5 065
	Nov	12 599	939	4 675	521	18 853	240	37 827	329	2 194	18	2 541	40 368	-5 764
	Dez	13 639	1 331	4 720	656	20 682	268	41 296	679	3 859	20	4 557	45 854	-6 702
08	Jan	1 035	36	234	1	2 026	26	3 358	4	236	1	241	3 599	-476
	Fev	2 081	97	337	20	3 683	68	6 284	11	386	3	400	6 684	-184
	Mar	3 071	174	498	27	5 411	92	9 272	26	531	5	561	9 833	-974
	Abr	4 054	286	1 323	49	7 226	116	13 053	49	785	6	841	13 894	-2 450
	Mai	5 112	384	1 898	70	8 907	161	16 532	112	895	8	1 015	17 547	-762
	Jun	6 613	493	2 997	97	10 641	192	21 034	148	1 023	9	1 180	22 213	-2 160
	Jul	7 921	603	3 439	635	12 397	216	25 212	208	1 274	12	1 495	26 707	-3 461
	Ago	8 983	701	3 541	650	14 097	238	28 210	246	1 372	20	1 638	29 847	-3 749
	Set	9 979	794	4 072	702	15 801	257	31 606	322	1 492	28	1 842	33 448	-3 858
	Out	10 939	904	4 736	906	17 672	285	35 443	348	1 759	32	2 140	37 583	-5 217
	Nov	12 916	1 029	4 924	958	19 612	319	39 757	443	1 882	35	2 360	42 117	-6 473
	Dez	13 917	1 386	5 012	1 146	21 468	372	43 301	701	2 089	37	2 827	46 127	-5 588
		14	15	16	17	18	19	20=14+...+19	21	22	23	24=21+22+23	25=20+24	26=13-25
		Employees	Goods and services	Interests	Subsidies	Current transfers	Other current expenditure	Total	Purchase of capital goods	Capital transfers[5]	Other capital expenditure	Total	Total expenditure	Balance
		Current expenditure[4]							Capital expenditure[4]					

(1) Excluindo operações financeiras./ Excluding financial operations.
(2) Despesa total, incluindo o pagamento de despesas de anos anteriores./ Total expenditure, incluiding the payment of expenses from previous years.
(3) Excluem-se os activos financeiros e os saldos da gerência anterior./ Excluding financial assets and balances from the previous years.
(4) Despesas do Estado segundo a classificação económica. Os valores intra-anuais referem-se a despesas autorizadas./ State expenditures by economic classification. Intra-annual figures refer to authorized expenditures.
(5) Inclui transferências para o Fundo de Regularização da Dívida Pública (FRDP)./ Including transfers to the Public Debt Regularization Fund (FRDP).

E.2.2 RECEITAS E DESPESAS DA SEGURANÇA SOCIAL - INSTITUTO DE GESTÃO FINANCEIRA DA SEGURANÇA SOCIAL[1][2] (continua)

Valores acumulados desde o início do ano

SOCIAL SECURITY REVENUE AND EXPENDITURE - INSTITUTO DE GESTÃO FINANCEIRA DA SEGURANÇA SOCIAL[1][2] (to be continued)

Cumulative figures since the beginning of the year

Fonte / Source: Direcção-Geral do Orçamento

10^6 euros

		Receitas								
		Receitas correntes							Receitas de capital	Total
		Contribuições e cotizações	Adicional ao IVA	Transferências correntes: Ministério da Segurança Social da Família e da Criança	Transferências correntes: Fundo Social Europeu	Transferências correntes: Outras	Outras	Total		
		1	2	3	4	5	6	7=1+..+6	8	9=7+8
04		10 429	551	3 783	808	205	651	16 820	29	16 849
05		11 037	592	.	659	.	716	17 973	33	18 006
06		11 614	633	.	791	.	631	19 383	34	19 418
07	Jul	7 009	384	.	260	.	493	11 574	42	11 616
	Ago	8 130	439	.	279	.	538	13 319	45	13 364
	Set	9 115	494	.	279	.	614	14 934	47	14 981
	Out	10 081	549	.	359	.	679	16 600	50	16 650
	Nov	11 050	603	.	390	.	727	18 207	52	18 259
	Dez	12 372	658	.	401	.	768	20 220	53	20 273
08	Jan	1 245	58	.	144	.	47	1 991	1	1 992
	Fev	2 228	115	.	184	.	112	3 634	3	3 636
	Mar	3 209	173	.	191	.	159	5 272	12	5 284
	Abr	4 203	231	.	403	.	264	7 179	18	7 196
	Mai	5 214	288	.	408	.	322	8 851	16	8 868
	Jun	6 258	346	.	427	.	431	10 624	18	10 642
	Jul	7 456	404	.	427	.	507	12 502	20	12 522
	Ago	8 629	461	.	429	.	563	14 320	22	14 341
	Set	9 689	461	.	433	.	634	16 008	23	16 031
	Out	10 698	577	.	441	.	741	17 799	25	17 823
	Nov	11 708	634	.	451	.	793	19 469	28	19 497
	Dez	13 076	692	.	453	.	859	21 590	31	21 621

	1	2	3	4	5	6	7=1+...+6	8	9=7+8
	Contributions	Value Added Tax	Ministry of the Social Security, Family and Child	European Social Fund	Other	Other	Total	Capital revenue	Total
			Current transfers						
	Current revenue								
	Revenue								

E.2.2 RECEITAS E DESPESAS DA SEGURANÇA SOCIAL - INSTITUTO DE GESTÃO FINANCEIRA DA SEGURANÇA SOCIAL[1][2] (continuação)

Valores acumulados desde o início do ano

SOCIAL SECURITY REVENUE AND EXPENDITURE - INSTITUTO DE GESTÃO FINANCEIRA DA SEGURANÇA SOCIAL[1][2] (continued)

Cumulative figures since the beginning of the year

Fonte / Source: Direcção-Geral do Orçamento

10^6 euros

		Despesas														Saldo
		Despesas correntes												Despesas de capital	Total	
		Pensões: Velhice	Pensões: Invalidez	Pensões: Sobrevivência	Subsídio de desemprego	Subsídio familiar a crianças e jovens	Subsídio por doença	Rendimento social de inserção	Outras prestações	Acção social	Acções de formação profissional	Outras despesas correntes[3]	Total			
		10	11	12	13	14	15	16	17	18	19	20	21=10+...+20	22	23=21+22	24=9-23
04		6 985	1 333	1 485	1 663	601	486	242	560	1 248	970	932	16 504	69	16 573	276
05		7 801	1 341	1 547	1 806	599	463	285	550	1 306	980	973	17 651	57	17 708	298
06		8 403	1 377	1 643	1 838	629	458	335	579	1 415	948	1 002	18 628	74	18 702	716
07	Jul	5 057	820	986	1 027	373	279	214	388	783	438	583	10 948	18	10 965	651
	Ago	5 697	924	1 111	1 156	425	307	245	441	895	563	665	12 430	20	12 450	913
	Set	6 341	1 029	1 237	1 294	490	347	275	503	1 017	580	743	13 855	28	13 883	1 098
	Out	6 984	1 128	1 361	1 421	546	378	306	554	1 141	628	827	15 274	31	15 304	1 345
	Nov	7 666	1 233	1 490	1 554	602	417	339	611	1 270	658	935	16 772	38	16 811	1 448
	Dez	8 946	1 433	1 738	1 689	665	446	371	664	1 399	699	1 020	19 069	56	19 125	1 148
08	Jan	669	102	129	125	55	30	29	42	105	34	81	1 399	1	1 401	591
	Fev	1 352	207	262	260	128	74	66	99	218	83	162	2 912	3	2 915	722
	Mar	2 046	309	369	384	199	109	100	153	330	109	251	4 358	6	4 364	920
	Abr	2 714	411	523	528	239	152	136	217	447	129	344	5 839	3	5 842	1 355
	Mai	3 388	514	653	652	297	184	172	265	565	182	427	7 298	14	7 312	1 556
	Jun	4 069	616	784	775	358	218	207	322	685	231	541	8 805	16	8 820	1 822
	Jul	5 424	816	1 042	900	440	257	244	385	803	308	629	11 249	20	11 269	1 253
	Ago	6 108	921	1 176	1 029	516	287	278	456	924	374	718	12 788	23	12 811	1 530
	Set	6 790	1 022	1 309	1 158	602	309	315	518	1 048	415	801	14 287	26	14 313	1 719
	Out	7 472	1 123	1 440	1 288	674	362	351	593	1 185	506	895	15 889	30	15 919	1 904
	Nov	8 199	1 230	1 579	1 418	748	395	388	674	1 329	574	1 005	17 538	37	17 575	1 922
	Dez	9 551	1 426	1 841	1 563	821	427	426	745	1 478	601	1 109	19 989	47	20 036	1 585

	10	11	12	13	14	15	16	17	18	19	20	21=10+...+20	22	23=21+22	24=9-23
	Pensions: Old-age	Pensions: Disability	Pensions: Survival	Unemployment benefits	Family allowance	Illness allowance	Minimum guaranteed income	Other benefits	Social assistance expenditure	Professional training activities	Other current expenditure[3]	Total	Capital expenditure	Total	Balance
	Current expenditure														
	Expenditure														

(1) Excluindo operações financeiras./ Excluding financial operations.
(2) Inclui sobretudo o regime de segurança social do sector privado./ Includes mainly the private sector social security scheme.
(3) Inclui outras despesas, transferências e subsídios correntes./ Includes other expenditure, transfers and current allowances.

E.3 Capacidade/necessidade líquida de financiamento e dívida das Administrações Públicas

E.3 Net lending/net borrowing and debt of General Government

E.3.1 CAPACIDADE (+) / NECESSIDADE (-) DE FINANCIAMENTO DAS ADMINISTRAÇÕES PÚBLICAS [1]

NET LENDING (+) / NET BORROWING (-) OF GENERAL GOVERNMENT[1]

Fonte / Source: Instituto Nacional de Estatística

10^6 euros, em percentagem / in percentages

	Administrações Públicas										Por memória: Produto Interno Bruto[3]
	Total		Administração Central		Administração Regional e Local		Fundos de Segurança Social		Por memória: Procedimento dos Défices Excessivos[2]		
	Em milhões de euros	Em % do PIB	Em milhões de euros	Em % do PIB	Em milhões de euros	Em % do PIB	Em milhões de euros	Em % do PIB	Em milhões de euros	Em % do PIB	
Código SEC 95	B9.S.13		B9.S.1311		B9.S.1313		B9.S.1314		EDP B9.S.13		B.1g
	1	2	3	4	5	6	7	8	9	10	11
77	- 113	- 2.9	- 150	- 3.9	19	0.5	18	0.5	- 113	- 2.9	3 877
78	- 352	- 7.4	- 301	- 6.3	- 54	- 1.1	3	0.1	- 352	- 7.4	4 761
79	- 381	- 6.3	- 394	- 6.5	1	0.0	12	0.2	- 381	- 6.3	6 081
80	- 563	- 7.2	- 557	- 7.1	- 2	0.0	- 4	- 0.1	- 563	- 7.2	7 826
81	- 815	- 8.6	- 703	- 7.4	- 51	- 0.5	- 61	- 0.6	- 815	- 8.6	9 436
82	- 830	- 7.3	- 654	- 5.8	- 81	- 0.7	- 94	- 0.8	- 830	- 7.3	11 371
83	- 734	- 5.1	- 552	- 3.8	- 61	- 0.4	- 121	- 0.8	- 734	- 5.1	14 531
84	- 970	- 5.4	- 861	- 4.8	- 33	- 0.2	- 75	- 0.4	- 970	- 5.4	17 836
85	-1 903	- 8.7	-1 767	- 8.1	- 70	- 0.3	- 65	- 0.3	-1 903	- 8.7	21 852
86	-2 073	- 7.8	-1 976	- 7.4	- 42	- 0.2	- 55	- 0.2	-2 073	- 7.8	26 647
87	-2 226	- 7.1	-1 894	- 6.0	- 4	0.0	- 328	- 1.0	-2 226	- 7.1	31 423
88	-1 380	- 3.7	-1 359	- 3.6	47	0.1	- 68	- 0.2	-1 380	- 3.7	37 794
89	-1 325	- 3.0	-1 134	- 2.5	- 76	- 0.2	- 114	- 0.3	-1 325	- 3.0	44 610
90	-3 364	- 6.3	-2 834	- 5.3	- 323	- 0.6	- 208	- 0.4	-3 364	- 6.3	53 428
91	-4 430	- 7.2	-3 959	- 6.4	- 111	- 0.2	- 361	- 0.6	-4 430	- 7.2	61 403
92	-3 129	- 4.5	-3 100	- 4.5	- 34	0.0	5	0.0	-3 129	- 4.5	69 354
93	-5 583	- 7.7	-5 259	- 7.3	- 205	- 0.3	- 119	- 0.2	-5 583	- 7.7	72 348
94	-5 785	- 7.3	-4 458	- 5.7	- 76	- 0.1	-1 251	- 1.6	-5 785	- 7.3	78 711
95	-4 287	- 5.0	-3 965	- 4.7	62	0.1	- 384	- 0.5	-4 282	- 5.0	85 138
96	-4 049	- 4.5	-4 798	- 5.3	- 259	- 0.3	1 009	1.1	-4 039	- 4.5	90 508
97	-3 438	- 3.5	-3 540	- 3.6	- 419	- 0.4	521	0.5	-3 445	- 3.5	97 898
98	-3 613	- 3.4	-4 234	- 4.0	411	0.4	210	0.2	-3 605	- 3.4	106 498
99	-3 188	- 2.8	-3 671	- 3.2	279	0.2	204	0.2	-3 162	- 2.8	114 193
00	-3 627	- 3.0	-3 305	- 2.7	- 470	- 0.4	148	0.1	-3 545	- 2.9	122 270
01	-5 587	- 4.3	-4 835	- 3.7	- 497	- 0.4	- 255	- 0.2	-5 516	- 4.3	129 309
02	-3 913	- 2.9	-4 340	- 3.2	- 592	- 0.4	1 018	0.8	-3 864	- 2.9	135 434
03	-4 092	- 3.0	-5 300	- 3.8	- 343	- 0.2	1 551	1.1	-4 028	- 2.9	138 582
04	-4 876	- 3.4	-8 304	- 5.8	59	0.0	3 369	2.3	-4 831	- 3.4	144 128
05	-9 023	- 6.1	-9 086	- 6.1	- 426	- 0.3	488	0.3	-9 083	- 6.1	149 124
06	-6 127	- 3.9	-6 750	- 4.3	41	0.0	583	0.4	-6 092	- 3.9	155 446
07	-4 324	- 2.7	-5 323	- 3.3	- 132	- 0.1	1 130	0.7	-4 218	- 2.6	163 083

	1	2	3	4	5	6	7	8	9	10	11
ESA 95 Code	B9.S.13		B9.S1311		B9.S.1313		B9.S.1314		EDP B9. S.13		B.1g
	In millions of euros	As a % of GDP	In millions of euros	As a % of GDP	In millions of euros	As a % of GDP	In millions of euros	As a % of GDP	In millions of euros	As a % of GDP	Memo item: Gross domestic product[3]
	Total		Central government		Local government		Social security funds		Memo item: Excessive deficit procedure[2]		
	General government										

(1) A informação sobre a Capacidade (+) / Necessidade (-) de Financiamento das Administrações Públicas foi compilada na base de 1995 das Contas Nacionais, para o período de 1977 a 1994, e na base de 2000, para o período de 1995 em diante. / Data on Net lending (+) / net borrowing (-) of General government were compiled on the 1995 base year of National Accounts, for the period between 1977 and 1994, and in the 2000 base year, as from 1995 onwards.

(2) A Capacidade (+) / Necessidade (-) de Financiamento das Administrações Públicas (AP) apurada no âmbito do Procedimento dos Défices Excessivos (PDE)(Regulamento (CE) 3605/93, de 22 de Novembro) difere da reportada no âmbito das Contas Nacionais, devido ao registo dos fluxos associados a contratos de *swaps* e *forward rate agreements* (FRA) como Rendimentos de Propriedade no caso do PDE, e como operações financeiras no caso das Contas Nacionais. / The Net lending (-) / net borrowing (+) of General government compiled in the framework of the Excessive Deficit Procedure (EDP) (Regulation (CE) 3605/93, of 22 November) is different from the one compiled in the framework of the transmission of National Accounts, because the flows related with contracts of swaps and forward rate agreements (FRAs) are recorded, in the EDP, as Property Income and, in the National Accounts, as financial transactions.

(3) Os valores do PIB de 1977 a 1994 baseiam-se nas taxas de variação das «Séries Longas para a Economia Portuguesa pós II Guerra Mundial», publicadas pelo Banco de Portugal. / The GDP values for the period between 1977 and 1994 are based on the growth rates of «Historical Series for the Portuguese Economy Post II World War», published by Banco de Portugal.

E.3.2 DÍVIDA BRUTA DAS ADMINISTRAÇÕES PÚBLICAS [1]

Desagregação por sub-sector emitente

Valores consolidados

Fonte / Source: Direcção-Geral do Orçamento e Banco de Portugal

GENERAL GOVERNMENT GROSS DEBT [1]

Breakdown by issuer sub-sector

Consolidated values

10^6 euros, em percentagem / in percentages

	Administrações Públicas								Por memória: Produto Interno Bruto
	Total		Administração Central		Administração Regional e Local		Fundos de Segurança Social		
	Em milhões de euros	Em % do PIB	Total	Da qual: detida por outros subsectores das AP	Total	Da qual: detida por outros subsectores das AP	Total	Da qual: detida por outros subsectores das AP	
Código SEC 95	S.13		S.1311		S.1313		S.1314		B.1g
	1=3-4+5-6+7-8	2	3	4	5	6	7	8	9
91	35 468	57.8	34 438	42	1 011	0	61	0	61 403
92	35 815	51.6	34 714	39	1 112	1	29	0	69 354
93	40 903	56.5	39 500	12	1 404	2	12	0	72 348
94	46 543	59.1	44 850	10	1 599	0	153	50	78 711
95	51 962	61.0	49 951	20	1 962	4	72	0	85 138
96	54 259	59.9	52 041	16	2 244	10	0	0	90 508
97	54 964	56.1	52 683	365	2 652	10	4	0	97 898
98	55 489	52.1	53 346	364	2 513	11	6	0	106 498
99	58 657	51.4	56 966	864	2 500	21	76	0	114 193
00	61 793	50.5	59 733	819	2 882	17	13	0	122 270
01	68 431	52.9	65 331	572	3 553	16	135	0	129 309
02	75 248	55.6	73 597	2 763	4 422	15	7	0	135 434
03	78 798	56.9	77 835	3 746	4 734	31	5	0	138 582
04	84 033	58.3	85 019	5 883	4 923	31	5	0	144 128
05	94 792	63.6	96 184	6 747	5 382	31	3	0	149 124
06	100 522	64.7	101 921	6 920	5 517	0	4	0	155 446
07	103 702	63.6	105 267	7 233	5 664	0	3	0	163 083

	1=3-4+5-6+7-8	2	3	4	5	6	7	8	9
ESA 95 Code	S.13		S.1311		S.1313		S.1314		B.1g
	In millions of euros	As a % of GDP	Total	Of which: held by other General government sub-sectors	Total	Of which: held by other General government sub-sectors	Total	Of which: held by other General government sub-sectors	Memo item: Gross domestic product
	Total		Central government		Local government		Social security funds		
	General government								

(1) Dívida calculada de acordo com a definição utilizada no Procedimento dos Défices Excessivos (Regulamento (CE) 3605/93, de 22 de Novembro), isto é, dívida bruta consolidada das Administrações Públicas (AP) ao valor nominal ou facial (vulgo, Dívida de Maastricht). Este conceito inclui os passivos nos instrumentos de Numerário e Depósitos (AF.2), Títulos excepto Acções, excluindo Derivados Financeiros (AF.33) e Empréstimos (AF.4). No quadro, a dívida das Administrações Públicas é consolidada ao nível deste sector institucional, isto é, inclui apenas os passivos face a outros sectores da economia. A dívida de cada sub-sector é consolidada apenas ao nível desse sub-sector, pelo que inclui também passivos face a outros sub-sectores das Administrações Públicas. / Debt compiled according to the definition of the Excessive Deficit Procedure (Regulation (CE) 3605/93, of 22 November), i.e., General government consolidated gross debt at nominal or face value (Maastricht Debt). It includes the liabilities in Currency and Deposits (AF.2), Securities other than shares, excluding financial derivatives (AF.33) and Loans (AF.4). In the table, the debt of General government is consolidated within this sector, therefore including only its liabilities vis-a-vis the other sectors of the economy. The debt of each sub-sector is consolidated only at the level of that sub-sector, therefore including also the liabilities vis-a-vis the other sub-sectors of the General government.

E.3.3 DÍVIDA BRUTA DAS ADMINISTRAÇÕES PÚBLICAS[1]

Desagregação por instrumento financeiro

Valores consolidados

Fonte / Source: Direcção-Geral do Orçamento e Banco de Portugal

GENERAL GOVERNMENT GROSS DEBT[1]

Breakdown by financial instrument

Consolidated values

10^6 euros, em percentagem / in percentages

	Total	Numerário e depósitos	Títulos excepto Acções, excluindo Derivados Financeitos			Empréstimos	Por memória: Dívida em % do PIB
			Total	Curto Prazo	Longo Prazo		
Código SEC 95		AF.2	AF.33	AF.331	AF.332	AF.4	
	1=2+3+6	2	3=4+5	4	5	6	7
91	35 468	3 407	25 644	7 696	17 948	6 416	57.8
92	35 815	4 698	23 600	5 922	17 678	7 517	51.6
93	40 903	5 664	27 780	4 860	22 920	7 459	56.5
94	46 543	6 161	33 797	6 605	27 192	6 584	59.1
95	51 962	6 934	38 388	7 128	31 260	6 639	61.0
96	54 259	7 583	40 745	7 173	33 572	5 931	59.9
97	54 964	7 963	42 239	5 547	36 692	4 762	56.1
98	55 489	7 995	42 858	1 941	40 917	4 636	52.1
99	58 657	8 362	45 542	864	44 678	4 753	51.4
00	61 793	9 358	47 447	486	46 961	4 987	50.5
01	68 431	10 082	52 888	2 226	50 662	5 461	52.9
02	75 248	10 659	58 406	286	58 120	6 183	55.6
03	78 798	11 080	61 390	3 804	57 587	6 327	56.9
04	84 033	10 921	65 567	9 583	55 984	7 544	58.3
05	94 792	11 185	76 121	12 110	64 011	7 486	63.6
06	100 522	13 013	80 169	8 901	71 268	7 340	64.7
07	103 702	13 679	81 822	9 287	72 535	8 201	63.6

	1=2+3+6	2	3=4+5	4	5	6	7
ESA 95 Code		AF.2	AF.33	AF.331	AF.332	AF.4	
	Total	Currency and deposits	Total	Short-term	Long-term	Loans	Memo item: Debt as a % of GDP
			Securities other than shares, excluding financial derivatives				

(1) Dívida calculada de acordo com a definição utilizada no Procedimento dos Défices Excessivos (Regulamento (CE) 3605/93, de 22 de Novembro), isto é, dívida bruta consolidada das Administrações Públicas (AP) ao valor nominal ou facial (vulgo, Dívida de Maastricht). A dívida das Administrações Públicas é consolidada ao nível deste sector institucional, isto é, inclui apenas os passivos face a outros sectores da economia. / Debt compiled according to the definition of the Excessive Deficit Procedure (Regulation (CE) 3605/93, of 22 November), i.e., General government consolidated gross debt at nominal or face value (Maastricht Debt). The debt of General government is consolidated within this sector, therefore including only its liabilities vis-a-vis the other sectors of the economy.

E.3.4 AJUSTAMENTO ENTRE A CAPACIDADE / NECESSIDADE LÍQUIDA DE FINANCIAMENTO E A VARIAÇÃO DA DÍVIDA DAS ADMINISTRAÇÕES PÚBLICAS [1]

ADJUSTMENT BETWEEN NET LENDING / NET BORROWING AND CHANGE IN DEBT OF GENERAL GOVERNMENT[1]

Fonte / Source: Instituto Nacional de Estatística e Banco de Portugal

10^6 euros

	(-)Capacidade/ necessidade líquida de financiamento	Transacções em Activos Financeiros						Transacções em passivos não incluídos na dívida (PDE)[2]	Outras variações de volume e preço dos passivos incluídos na dívida (PDE)	Variação da dívida (PDE)
		Numerário e Depósitos	Títulos excepto Acções e Outras Participações	Empréstimos	Acções e outras Participações	Outros activos financeiros	Total			
Código SEC 95	(-)EDP B.9	F.2	F.3	F.4	F.5	F.6 + F.7		F.34 + F.6 + F.7		
	1	2	3	4	5	6	7=2+..+6	8	9	10=1+7-8+9
91	4 430	3 336	- 241	1 033	- 629	218	3 717	263	-2 030	5 854
92	3 129	-1 773	- 48	1 125	- 589	- 274	-1 558	220	-1 004	347
93	5 583	85	2	60	- 451	152	- 152	192	- 152	5 088
94	5 785	- 185	- 1	151	19	- 99	- 115	- 47	- 77	5 640
95	4 282	1 794	- 15	96	- 420	- 137	1 317	- 338	- 519	5 419
96	4 039	- 218	144	90	-1 683	903	- 763	- 31	-1 011	2 297
97	3 445	368	- 108	97	-3 680	739	-2 584	333	178	706
98	3 605	718	142	193	-2 429	- 122	-1 497	1 147	- 435	525
99	3 162	728	43	129	-1 343	281	- 162	327	495	3 168
00	3 545	- 678	79	168	- 528	121	- 837	- 53	374	3 136
01	5 516	-1 827	458	315	- 371	911	- 513	-2 197	- 561	6 638
02	3 864	1 570	- 15	297	1 128	850	3 831	107	- 771	6 817
03	4 028	-1 234	217	424	438	59	- 96	173	- 210	3 550
04	4 831	- 196	- 126	74	- 164	1 151	738	238	- 96	5 235
05	9 083	880	520	281	- 523	- 579	580	-1 078	18	10 759
06	6 092	899	407	- 2	-1 687	- 121	- 504	- 95	48	5 730
07	4 218	- 431	- 78	-2 090	1 547	342	- 710	629	301	3 180

	1	2	3	4	5	6	7=2+...+6	8	9	10=1+7-8+9
ESA 95 Code	(-)EDP B.9	F.2	F.3	F.4	F.5	F.6 +F.7		F.34+F.6 + F.7		
	(-)Net lending/ net borrowing	Currency and deposits	Securities other than shares and other equity	Loans	Shares and other equity	Other financial assets	Total	Transactions in liabilities not included in debt (EDP)[2]	Other volume and price changes of liabilities included in debt (EDP)	Change in debt (EDP)
		Transactions in financial assets								

(1) Este quadro tem como base o quadro 3A da Notificação do Procedimento dos Défices Excessivos. / This table is based on table 3A of the Excessive Deficit Procedure Notification.
(2) O conceito de dívida utilizado no Procedimento dos Défices Excessivos inclui apenas os passivos das Administrações Públicas em Numerário e Depósitos (AF.2), Títulos excepto acções, excluindo derivados financeiros (AF.33) e Empréstimos (AF.4). / According to the definition used in the Excessive Deficit Procedure, the Debt includes only the liabilities of General government in Currency and deposits (AF.2), Securities other than shares and other equity, excluding financial derivatives (AF.33) and Loans (AF.4).

E.3.5 RECEITAS DAS ADMINISTRAÇÕES PÚBLICAS (CONTAS NACIONAIS)[1]

GENERAL GOVERNMENT REVENUE (NATIONAL ACCOUNTS)[1]

Fonte / Source: Instituto Nacional de Estatística

10^6 euros, em percentagem / In percentages

	Receitas Correntes							Transferências de Capital	Total	Por memória: Total da Receita em % do PIB
	Impostos Correntes sobre o Rendimento e o Património	Impostos sobre a Produção e a Importação	Contribuições Sociais	Rendimentos de Propriedade	Vendas [2]	Outras Receitas Correntes	Total			
Código SEC 95	D.5	D.2	D.61	D.4	P.11+P.12+P.131	D.7+D.39		D.9	TR	
	1	2	3	4	5	6	7=1+...+6	8	9=7+8	10
77	197	411	322	25	52	19	1 026	6	1 032	26.6
78	251	486	340	40	66	12	1 196	16	1 211	25.4
79	347	599	404	81	88	15	1 534	15	1 549	25.5
80	424	889	566	51	112	18	2 060	11	2 071	26.5
81	579	1 078	730	73	144	19	2 623	18	2 641	28.0
82	754	1 372	921	119	183	29	3 378	20	3 398	29.9
83	1 062	1 798	1 113	225	235	31	4 464	50	4 514	31.1
84	1 271	2 178	1 307	247	301	20	5 322	126	5 449	30.5
85	1 616	2 654	1 664	204	372	41	6 551	87	6 638	30.4
86	1 560	3 485	2 429	313	461	326	8 573	187	8 760	32.9
87	1 644	3 920	2 847	401	582	449	9 843	231	10 074	32.1
88	2 394	4 926	3 404	473	688	504	12 390	389	12 779	33.8
89	3 280	5 586	3 978	497	840	646	14 827	613	15 440	34.6
90	3 892	6 557	4 810	679	918	428	17 284	737	18 020	33.7
91	4 952	7 584	5 817	889	991	644	20 877	1 041	21 918	35.7
92	6 269	9 065	6 823	1 360	1 194	1 215	25 927	1 356	27 283	39.3
93	5 974	9 004	7 404	853	1 280	1 668	26 183	1 289	27 472	38.0
94	6 303	10 171	8 091	646	1 400	781	27 392	1 288	28 680	36.4
95	7 169	11 043	8 979	1 246	1 845	880	31 162	1 505	32 667	38.4
96	8 194	12 081	9 470	1 176	2 054	1 145	34 120	1 781	35 901	39.7
97	8 936	12 815	10 470	1 355	2 276	808	36 661	2 174	38 835	39.7
98	9 436	14 509	11 592	1 119	2 500	1 213	40 369	1 589	41 958	39.4
99	10 662	15 962	12 328	986	2 899	1 434	44 270	1 921	46 191	40.5
00	12 016	16 490	13 682	1 037	3 199	1 033	47 457	1 657	49 114	40.2
01	12 130	17 469	14 738	1 049	3 156	1 124	49 665	2 180	51 844	40.1
02	12 574	19 223	15 872	1 114	3 293	1 618	53 693	2 338	56 032	41.4
03	11 954	20 466	16 922	982	3 205	1 675	55 205	3 760	58 964	42.5
04	12 316	20 400	17 573	1 017	3 379	2 355	57 040	5 124	62 164	43.1
05	12 574	22 384	18 697	571	3 569	2 043	59 838	2 148	61 986	41.6
06	13 719	23 947	19 360	946	3 773	2 302	64 048	1 769	65 817	42.3
07	15 905	24 535	20 717	1 202	4 138	2 413	68 910	1 462	70 372	43.2

	1	2	3	4	5	6	7=1+...+6	8	9=7+8	10
ESA 95 Code	D.5	D.2	D.61	D.4	P.11+P.12+P.131	D.7+D.39		D.9	TR	
	Current taxes on income and wealth	Taxes on production and imports	Social contributions	Property income	Sales[2]	Other current revenue	Total	Capital transfers	Total	Memo item: Total revenue as a % of GDP
	Current revenue									

(1) A informação sobre as Receitas das Administrações Públicas foi compilada na base de 1995 de Contas Nacionais, para o período de 1977 a 1994, e na base de 2000, para o período de 1995 em diante. / Data on the Revenue of General government were compiled on the 1995 base year of National Accounts, for the period between 1977 and 1994, and in the 2000 base year, as from 1995 onwards.
(2) As Vendas incluem as seguintes rubricas do SEC95: Produção mercantil (P.11), Produção destinada a utilização final própria (P.12) e Pagamentos relativos a outra produção não mercantil (P.131). / Sales include the following ESA95 items: Market output (P.11), Output produced for own final use (P.12), and Payments for the other non-market output (P.131).

E.3.6 DESPESAS DAS ADMINISTRAÇÕES PÚBLICAS (CONTAS NACIONAIS)[1]

GENERAL GOVERNMENT EXPENDITURE (NATIONAL ACCOUNTS)[1]

Fonte / Source: Instituto Nacional de Estatística

10^6 euros, em percentagem / In percentages

	Receitas Correntes							Despesas de Capital				Total	Por memória: Total da Despesa em % do PIB
	Remunerações dos Empregados (2)	Consumo Intermédio	Prestações Sociais	Subsídios	Juros	Outras Despesas Correntes[3]	Total	Transferências de Capital	Formação Bruta de Capital [4]	Aquisições Líquidas de Cessões de Activos não Financeiros não Produzidos [4]	Total		
Código SEC 95	D.1	P.2	D.62+D.6311 +D.63121+ D.63131	D.3	D.41	D.29+D.5+D .7+D.8+D.42 +...+D.45		D.9	P.5	K.2		TE	
	1	2	3	4	5	6	7=1+...+6	8	9	10	11=8+9+10	12=7+11	13
77	354	108	310	121	54	42	988	51	104	2	157	1 145	29.5
78	445	132	369	175	106	46	1 272	81	206	5	291	1 564	32.8
79	553	167	434	237	145	50	1 587	80	256	7	343	1 930	31.7
80	741	255	639	343	192	63	2 233	83	311	7	401	2 634	33.7
81	912	283	859	437	386	65	2 942	61	448	5	514	3 456	36.6
82	1 102	348	1 085	427	512	74	3 548	180	496	4	680	4 228	37.2
83	1 390	382	1 376	496	746	94	4 483	210	550	4	764	5 248	36.1
84	1 681	453	1 700	662	1 023	108	5 628	208	573	10	790	6 418	36.0
85	2 089	698	2 040	719	1 440	149	7 136	714	681	9	1 405	8 541	39.1
86	2 680	863	2 624	891	2 182	328	9 566	424	831	11	1 266	10 833	40.7
87	3 175	939	3 172	826	2 305	578	10 995	264	1 023	18	1 305	12 300	39.1
88	3 937	1 067	3 748	889	2 435	439	12 514	322	1 308	15	1 645	14 158	37.5
89	4 932	1 346	4 332	911	2 657	490	14 668	658	1 445	- 7	2 097	16 764	37.6
90	6 012	1 608	5 308	878	4 365	604	18 775	915	1 695	- 1	2 609	21 384	40.0
91	7 505	2 209	6 546	957	5 131	887	23 234	1 053	2 042	19	3 115	26 349	42.9
92	9 087	2 004	7 591	1 272	5 611	938	26 504	1 353	2 553	3	3 908	30 412	43.9
93	9 759	2 270	8 786	1 662	5 360	1 147	28 984	1 272	2 793	7	4 072	33 055	45.7
94	10 184	2 579	10 503	1 288	4 949	1 188	30 691	998	2 766	10	3 774	34 465	43.8
95	10 984	3 447	10 830	1 096	4 926	1 182	32 465	1 237	3 223	29	4 489	36 954	43.4
96	11 829	3 742	11 747	1 275	4 495	1 480	34 568	1 491	3 795	96	5 382	39 950	44.1
97	12 842	3 947	12 528	1 150	3 815	1 695	35 977	1 817	4 430	48	6 296	42 272	43.2
98	14 311	4 121	13 850	1 495	3 439	1 981	39 196	1 984	4 303	88	6 375	45 571	42.8
99	15 600	4 679	14 945	2 027	3 472	2 091	42 813	1 893	4 628	46	6 567	49 379	43.2
00	17 329	5 295	16 501	1 519	3 736	2 357	46 736	1 657	4 586	- 238	6 005	52 740	43.1
01	18 516	5 606	18 002	1 782	3 922	2 674	50 501	1 934	4 992	5	6 931	57 432	44.4
02	19 907	5 709	19 772	2 092	3 917	2 769	54 165	1 628	4 793	- 642	5 780	59 945	44.3
03	19 568	5 251	23 508	2 506	3 839	2 475	57 147	1 670	4 309	- 70	5 910	63 057	45.5
04	20 342	5 728	25 438	2 170	3 852	3 008	60 538	2 036	4 533	- 66	6 502	67 040	46.5
05	21 541	6 316	27 516	2 339	3 827	3 075	64 613	2 252	4 380	- 236	6 396	71 009	47.6
06	21 174	6 392	29 181	2 231	4 302	3 366	66 646	1 530	3 700	68	5 298	71 944	46.3
07	21 059	6 755	31 334	1 901	4 698	3 260	69 006	2 075	3 767	- 152	5 690	74 697	45.8

	1	2	3	4	5	6	7=1+...+6	8	9	10	11=8+9+10	12=7+11	13
ESA 95 Code	D.1	P.2	D.62+D.631 1+D.63121+ D.63131	D.3	D.41	D.29+D.5+D. 7+D.8+D.42 +...+D.45		D.9	P.5	K.2		TE	
	Compensa-tion of employees (2)	Intermediate consumption	Social benefits	Subsidies	Interest	Other current Expenditure [3]	Total	Capital transfers	Gross capital formation [4]	Acquisitions less disposal of non-financial non-produced assets [4]	Total	Total	Memo item: Total expenditure as a % of GDP
	Current expenditure							Capital expenditure					

(1) A informação sobre as Despesas das Administrações Públicas foi compilada na base de 1995 de Contas Nacionais, para o período de 1977 a 1994, e na base de 2000, para o período de 1995 em diante. / Data on the Expenditure of General government were compiled on the 1995 base year of National Accounts, for the period between 1977 and 1994, and in the 2000 base year, as from 1995 onwards.
(2) As Remunerações dos Empregados incluem as seguintes rubricas do SEC95: Ordenados e Salários (D.11) e Contribuições Sociais dos Empregadores (D.12)./ Compensation of employees includes the following ESA95 items: Wages and salaries (D.11) and Employers' social contributions (D.12).
(3) As Outras Despesas Correntes incluem as seguintes rubricas do SEC95: Outros Impostos sobre a Produção (D.29), Impostos Correntes sobre o Rendimento e o Património (D.5), Outras Transferências Correntes (D.7), Ajustamento pela variação da participação líquida das famílias nos fundos de pensões (D.8) e Rendimentos da Propriedade excepto Juros (D.42+...+D.45). / Other current expenditure includes the following ESA95 items: Other taxes on production (D.29), Current taxes on income and wealth (D.5), Other current transfers (D.7), Adjustment for the change in net equity of households in pension funds reserves (D.8) and Property income, excluding interest (D.42+...+D.45).
(4) Os montantes apresentados nestas rubricas correspondem a aquisições líquidas de vendas de activos não financeiros. / Data provided for these items corresponds to acquisitions less sales of non-financial assets.

F. Contas Nacionais Financeiras

F. National Financial Accounts

F.1 Contas nacionais financeiras – Transacções

F.1 National financial accounts – Transactions

Séries Anuais

Annual Series

F .1.1.1 CONTAS NACIONAIS FINANCEIRAS - TRANSACÇÕES

Por sector institucional e instrumento financeiro - 2003
Valores consolidados

Fonte / Source: Banco de Portugal

NATIONAL FINANCIAL ACCOUNTS - TRANSACTIONS

By institutional sector and financial instrument - 2003
Consolidated values

10^6 euros

		Código SEC 95	Total da Economia (S.1)			Sociedades Não Financeiras (S.11)			Sociedades Financeiras (S.12)			Administrações Públicas (S.13)			Particulares (S.14+S.15)			Resto do Mundo (S.2)				
			Activos	Passivos	Saldo	Activos	Passivos	Saldo	Activos	Passivos	Saldo	Activos	Passivos	Saldo	Activos	Passivos	Saldo	Activos	Passivos	Saldo		
			1	2	3	4	5	6	7	8	9	10	11	12	13	14	15	16	17	18		
1	Poupança financeira	B.9	66 738	72 613	-5 875	19 485	26 169	-6 684	31 954	31 338	616	-196	3 897	-4 092	15 496	11 210	4 286	34 734	28 859	5 875	Financial saving	1
2	por memória: em percentagem do PIB				-4.2			-4.8			0.4			-3.0			3.1			4.2	memo item: as a percentage of GDP	2
3	Ouro Monetário e DSE	F.1	-769	0	-769	0	0	0	-769	0	-769	0	0	0	0	0	0	769	0	769	Monetary gold and SDR	3
4	Numerário e Depósitos	F.2	9 418	6 416	3 002	2 806	0	2 806	7 794	5 745	2 049	-1 290	671	-1 961	107	0	107	5 454	8 455	-3 001	Currency and deposits	4
5	Numerário	F.21	313	-150	463	114	0	114	23	-205	228	-33	54	-87	209	0	209	0	464	-464	Currency	5
6	Depósitos transferíveis e Outros depósitos	F.22+F.29	9 104	6 566	2 538	2 693	0	2 693	7 771	5 949	1 822	-1 257	617	-1 874	-103	0	-103	5 454	7 992	-2 538	Transferable deposits and Other deposits	6
7	Títulos excepto Acções	F.3	13 998	4 059	9 939	1 473	-832	2 305	8 430	1 894	6 536	217	2 997	-2 780	3 878	-1	3 879	3 724	13 663	-9 939	Securities other than shares	7
8	Títulos excepto acções excluindo derivados financeiros	F.33	14 022	3 994	10 028	1 479	-897	2 376	8 533	1 894	6 639	132	2 997	-2 865	3 878	0	3 878	3 724	13 752	-10 028	Securities other than shares, excluding financial derivatives	8
9	De curto prazo	F.331	2 914	2 787	127	303	-1 301	1 604	2 495	544	1 951	20	3 544	-3 524	96	0	96	1 422	1 550	-128	Short-term	9
10	De longo prazo	F.332	11 108	1 207	9 901	1 176	404	772	6 038	1 350	4 688	112	-547	659	3 782	0	3 782	2 301	12 202	-9 901	Long-term	10
11	Derivados financeiros	F.34	-24	65	-89	-6	65	-71	-104	0	-104	85	0	85	0	-1	1	0	-89	89	Financial derivatives	11
12	Empréstimos	F.4	16 021	24 891	-8 870	546	8 521	-7 975	15 019	6 432	8 587	455	156	299	1	9 783	-9 782	8 907	37	8 870	Loans	12
13	De curto prazo	F.41	-965	-136	-829	-596	-1 414	818	-368	205	-573	0	103	-103	0	970	-970	269	-560	829	Short-term	13
14	De longo prazo	F.42	16 985	25 027	-8 042	1 142	9 934	-8 792	15 387	6 227	9 160	455	53	402	1	8 812	-8 811	8 639	597	8 042	Long-term	14
15	Acções e outras Participações	F.5	22 622	31 100	-8 478	12 795	18 139	-5 344	3 000	12 960	-9 960	400	0	400	6 427	0	6 427	15 407	6 929	8 478	Shares and other equity	15
16	Acções e outras participações excluindo fundos de investimento	F.51	20 119	28 485	-8 366	12 643	18 139	-5 496	3 093	10 346	-7 253	385	0	385	3 998	0	3 998	15 345	6 979	8 366	Shares and other equity excluding mutual funds shares	16
17	Unidades de participação em fundos de investimento	F.52	2 503	2 615	-112	152	0	152	-93	2 615	-2 708	15	0	15	2 429	0	2 429	62	-50	112	Mutual funds shares	17
18	Reservas Técnicas de Seguros	F.6	3 559	3 399	160	143	1 251	-1 108	168	2 148	-1 980	2	0	2	3 247	0	3 247	8	168	-160	Insurance technical reserves	18
19	Seguros de vida e fundos de pensões	F.61	3 186	3 186	0	0	1 251	-1 251	0	1 935	-1 935	0	0	0	3 186	0	3 186	0	0	0	Net equity of households in life insurance & pension funds reserves	19
20	Outras	F.62	373	213	160	143	0	143	168	213	-45	2	0	2	61	0	61	8	168	-160	Other	20
21	Outros Débitos e Créditos	F.7	1 889	2 748	-859	1 722	-910	2 632	-1 688	2 159	-3 847	21	72	-51	1 835	1 428	407	466	-393	859	Other accounts receivable and payable	21
22	Créditos comerciais e adiantamentos	F.71	3 207	3 084	123	2 265	1 377	888	26	-55	81	10	858	-848	907	906	1	436	559	-123	Trade credits and advances	22
23	Outros	F.79	-1 318	-336	-982	-543	-2 287	1 744	-1 714	2 214	-3 928	11	-786	797	929	522	407	30	-952	982	Other	23
		Code ESA 95	1	2	3	4	5	6	7	8	9	10	11	12	13	14	15	16	17	18		
			Assets	Liabilities	Net	Assets	Liabilities	Net	Assets	Liabilities	Net	Assets	Liabilities	Net	Assets	Liabilities	Net	Assets	Liabilities	Net		
			Total economy (S.1)			Non-financial corporations (S.11)			Financial corporations (S.12)			General government (S.13)			Households+NPISH (S.14+S.15)			Rest of the world (S.2)				

F .1.1.2 CONTAS NACIONAIS FINANCEIRAS - TRANSACÇÕES

Por sector institucional e instrumento financeiro - 2004

Valores consolidados

Fonte / Source: Banco de Portugal

NATIONAL FINANCIAL ACCOUNTS - TRANSACTIONS

By institutional sector and financial instrument - 2004

Consolidated values

10^6 euros

		Código SEC 95	Total da Economia (S.1)			Sociedades Não Financeiras (S.11)			Sociedades Financeiras (S.12)			Administrações Públicas (S.13)			Particulares (S.14+S.15)			Resto do Mundo (S.2)				
			Activos	Passivos	Saldo	Activos	Passivos	Saldo	Activos	Passivos	Saldo	Activos	Passivos	Saldo	Activos	Passivos	Saldo	Activos	Passivos	Saldo		
			1	2	3	4	5	6	7	8	9	10	11	12	13	14	15	16	17	18		
1	Poupança Financeira	B.9	53 321	62 210	-8 889	12 888	19 615	-6 728	25 161	26 544	-1 383	738	5 614	-4 876	14 534	10 436	4 099	25 512	16 624	8 888	Financial saving	1
2	por memória: em percentagem do PIB				-6.2			-4.7			-1.0			-3.4			2.8			6.2	memo item: as a percentage of GDP	2
3	Ouro Monetário e DSE	F.1	-584	0	-584	0	0	0	-584	0	-584	0	0	0	0	0	0	584	0	584	Monetary gold and SDR	3
4	Numerário e Depósitos	F.2	5 046	13 537	-8 491	1 140	0	1 140	1 244	13 680	-12 436	-196	-143	-53	2 858	0	2 858	10 054	1 562	8 492	Currency and deposits	4
5	Numerário	F.21	649	-50	699	156	0	156	52	-130	182	2	80	-78	438	0	438	0	699	-699	Currency	5
6	Depósitos transferíveis e Outros depósitos	F.22+F.29	4 398	13 588	-9 190	984	0	984	1 191	13 810	-12 619	-198	-223	25	2 421	0	2 421	10 054	864	9 190	Transferable deposits and Other deposits	6
7	Títulos excepto Acções	F.3	9 987	6 545	3 442	986	1 761	-775	6 795	585	6 210	-126	4 198	-4 324	2 332	2	2 330	5 336	8 778	-3 442	Securities other than shares	7
8	Títulos excepto acções excluindo derivados financeiros	F.33	9 887	6 492	3 395	1 006	1 710	-704	6 696	585	6 111	-146	4 198	-4 344	2 332	0	2 332	5 336	8 731	-3 395	Securities other than shares, excluding financial derivatives	8
9	De curto prazo	F.331	-507	7 023	-7 530	191	1 989	-1 798	-788	-681	-107	-17	5 715	-5 732	107	0	107	4 874	-2 656	7 530	Short-term	9
10	De longo prazo	F.332	10 394	-530	10 924	815	-279	1 094	7 484	1 266	6 218	-129	-1 517	1 388	2 225	0	2 225	462	11 387	-10 925	Long-term	10
11	Derivados financeiros	F.34	100	52	48	-20	51	-71	100	0	100	20	0	20	0	2	-2	0	47	-47	Financial derivatives	11
12	Empréstimos	F.4	12 536	12 023	513	-2 340	2 075	-4 415	14 799	-1 307	16 106	74	1 321	-1 247	4	9 935	-9 931	-2 114	-1 601	-513	Loans	12
13	De curto prazo	F.41	255	790	-535	65	-1 080	1 145	189	83	106	0	958	-958	0	829	-829	973	437	536	Short-term	13
14	De longo prazo	F.42	12 282	11 233	1 049	-2 405	3 155	-5 560	14 610	-1 390	16 000	74	363	-289	4	9 105	-9 101	-3 086	-2 038	-1 048	Long-term	14
15	Acções e outras Participações	F.5	18 575	22 152	-3 577	10 598	13 883	-3 285	3 112	8 269	-5 157	-164	0	-164	5 030	0	5 030	10 517	6 940	3 577	Shares and other equity	15
16	Acções e outras participações excluindo fundos de investimento	F.51	16 431	20 382	-3 951	10 547	13 883	-3 336	2 641	6 499	-3 858	-293	0	-293	3 536	0	3 536	10 309	6 358	3 951	Shares and other equity excluding mutual funds shares	16
17	Unidades de participação em fundos investimento	F.52	2 144	1 770	374	51	0	51	470	1 770	-1 300	129	0	129	1 494	0	1 494	208	582	-374	Mutual funds shares	17
18	Reservas Técnicas de Seguros	F.6	4 757	4 977	-220	123	708	-585	-213	4 269	-4 482	2	0	2	4 845	0	4 845	7	-213	220	Insurance technical reserves	18
19	Seguros de vida e fundos de pensões	F.61	4 758	4 758	0	0	708	-708	0	4 050	-4 050	0	0	0	4 758	0	4 758	0	0	0	Net equity of households in life insurance & pension funds reserves	19
20	Outras	F.62	-1	219	-220	123	0	123	-213	219	-432	2	0	2	87	0	87	7	-213	220	Other	20
21	Outros Débitos e Créditos	F.7	3 004	2 975	29	2 380	1 189	1 191	9	1 048	-1 039	1 150	238	912	-534	500	-1 034	1 128	1 156	-28	Other accounts receivable and payable	21
22	Créditos comerciais e adiantamentos	F.71	656	1 288	-632	1 016	732	284	57	-580	637	11	273	-262	-428	862	-1 290	1 098	466	632	Trade credits and advances	22
23	Outros	F.79	2 348	1 687	661	1 364	457	907	-49	1 628	-1 677	1 139	-35	1 174	-107	-362	255	30	690	-660	Other	23
			1	2	3	4	5	6	7	8	9	10	11	12	13	14	15	16	17	18		
			Assets	Liabilities	Net	Assets	Liabilities	Net	Assets	Liabilities	Net	Assets	Liabilities	Net	Assets	Liabilities	Net	Assets	Liabilities	Net		
		Code ESA 95	Total economy (S.1)			Non-financial corporations (S.11)			Financial corporations (S.12)			General government (S.13)			Households+NPISH (S.14+S.15)			Rest of the world (S.2)				

F .1.1.3 CONTAS NACIONAIS FINANCEIRAS - TRANSACÇÕES

Por sector institucional e instrumento financeiro - 2005
Valores consolidados

Fonte / Source: Banco de Portugal

NATIONAL FINANCIAL ACCOUNTS - TRANSACTIONS

By institutional sector and financial instrument - 2005
Consolidated values

10^6 euros

		Código SEC 95	Total da Economia (S.1)			Sociedades Não Financeiras (S.11)			Sociedades Financeiras (S.12)			Administrações Públicas (S.13)			Particulares (S.14+S.15)			Resto do Mundo (S.2)				
			Activos	Passivos	Saldo	Activos	Passivos	Saldo	Activos	Passivos	Saldo	Activos	Passivos	Saldo	Activos	Passivos	Saldo	Activos	Passivos	Saldo		
			1	2	3	4	5	6	7	8	9	10	11	12	13	14	15	16	17	18		
1	Poupança Financeira	B.9	55 696	68 937	-12 242	6 430	14 850	-8 420	34 234	33 798	436	-580	9 603	-9 023	15 452	10 686	4 766	31 113	18 872	12 242	Financial saving	1
2	por memória: em percentagem do PIB				-8.2			-5.6			0.3			-6.1			3.2			8.2	memo item: as a percentage of GDP	2
3	Ouro Monetário e DSE	F.1	-507	0	-507	0	0	0	-507	0	-507	0	0	0	0	0	0	507	0	507	Monetary gold and SDR	3
4	Numerário e Depósitos	F.2	11 130	16 931	-5 801	4 220	0	4 220	5 039	16 393	-11 354	880	538	342	991	0	991	9 172	3 371	5 801	Currency and deposits	4
5	Numerário	F.21	916	136	780	410	0	410	-3	118	-121	0	18	-18	509	0	509	0	780	-780	Currency	5
6	Depósitos transferíveis e Outros depósitos	F.22+F.29	10 213	16 794	-6 581	3 810	0	3 810	5 042	16 275	-11 233	880	520	360	482	0	482	9 172	2 591	6 581	Transferable deposits and Other deposits	6
7	Títulos excepto Acções	F.3	15 282	11 086	4 196	-1 094	5 328	-6 422	15 768	-4 490	20 258	520	10 313	-9 793	88	-65	153	10 148	14 344	-4 196	Securities other than shares	7
8	Títulos excepto acções excluindo derivados financeiros	F.33	15 207	11 185	4 022	-1 069	5 357	-6 426	15 697	-4 490	20 187	491	10 318	-9 827	88	0	88	10 148	14 169	-4 021	Securities other than shares, excluding financial derivatives	8
9	De curto prazo	F.331	4 245	5 261	-1 016	-674	3 810	-4 484	4 997	-799	5 796	2	2 251	-2 249	-79	0	-79	4 240	3 224	1 016	Short-term	9
10	De longo prazo	F.332	10 962	5 924	5 038	-395	1 547	-1 942	10 700	-3 691	14 391	489	8 067	-7 578	167	0	167	5 908	10 946	-5 038	Long-term	10
11	Derivados financeiros	F.34	75	-99	174	-25	-29	4	71	0	71	29	-5	34	0	-65	65	0	175	-175	Financial derivatives	11
12	Empréstimos	F.4	14 236	20 468	-6 232	1 684	5 731	-4 047	12 267	3 285	8 982	281	-174	455	4	11 627	-11 623	3 859	-2 373	6 232	Loans	12
13	De curto prazo	F.41	956	13	943	214	-166	380	744	54	690	0	-613	613	-2	738	-740	-340	604	-944	Short-term	13
14	De longo prazo	F.42	13 280	20 455	-7 175	1 470	5 897	-4 427	11 523	3 230	8 293	281	439	-158	6	10 889	-10 883	4 199	-2 977	7 176	Long-term	14
15	Acções e outras Participações	F.5	10 462	15 940	-5 478	1 449	6 178	-4 729	2 948	9 762	-6 814	-523	0	-523	6 589	0	6 589	7 427	1 949	5 478	Shares and other equity	15
16	Acções e outras participações excluindo fundos de investimento	F.51	6 215	13 328	-7 113	1 211	6 178	-4 967	1 789	7 150	-5 361	-593	0	-593	3 809	0	3 809	7 288	175	7 113	Shares and other equity excluding mutual funds shares	16
17	Unidades de participação em fundos de investimento	F.52	4 247	2 612	1 635	238	0	238	1 159	2 612	-1 453	70	0	70	2 780	0	2 780	139	1 774	-1 635	Mutual funds shares	17
18	Reservas Técnicas de Seguros	F.6	8 121	8 050	71	195	-101	296	82	8 151	-8 069	2	0	2	7 842	0	7 842	11	82	-71	Insurance technical reserves	18
19	Seguros de vida e fundos de pensões	F.61	7 577	7 577	0	0	-101	101	0	7 678	-7 678	0	0	0	7 842	0	7 842	0	0	0	Net equity of households in life insurance & pension funds reserves	19
20	Outras	F.62	544	473	71	195	0	195	82	473	-391	2	0	2	265	0	265	11	82	-71	Other	20
21	Outros Débitos e Créditos	F.7	-2 028	-3 538	1 510	-23	-2 286	2 263	-1 364	697	-2 061	-581	-1 073	492	-60	-876	816	-11	1 499	-1 510	Other accounts receivable and payable	21
22	Créditos comerciais e adiantamentos	F.71	-480	-1 252	772	-509	-26	-483	75	205	-130	149	-1 468	1 617	-195	38	-233	-48	724	-772	Trade credits and advances	22
23	Outros	F.79	-1 548	-2 286	738	485	-2 260	2 745	-1 438	492	-1 930	-730	-395	-1 125	134	-914	1 048	37	775	-738	Other	23
			1	2	3	4	5	6	7	8	9	10	11	12	13	14	15	16	17	18		
			Assets	Liabilities	Net	Assets	Liabilities	Net	Assets	Liabilities	Net	Assets	Liabilities	Net	Assets	Liabilities	Net	Assets	Liabilities	Net		
		Code ESA 95	Total economy (S.1)			Non-financial corporations (S.11)			Financial corporations (S.12)			General government (S.13)			Households+NPISH (S.14+S.15)			Rest of the world (S.2)				

F .1.1.4 CONTAS NACIONAIS FINANCEIRAS - TRANSACÇÕES

Por sector institucional e instrumento financeiro - 2006
Valores consolidados

Fonte / Source: Banco de Portugal

NATIONAL FINANCIAL ACCOUNTS - TRANSACTIONS

By institutional sector and financial instrument - 2006
Consolidated values

10^6 euros

		Código SEC 95	Total da Economia (S.1)			Sociedades Não Financeiras (S.11)			Sociedades Financeiras (S.12)			Administrações Públicas (S.13)			Particulares (S.14+S.15)			Resto do Mundo (S.2)				
			Activos	Passivos	Saldo	Activos	Passivos	Saldo	Activos	Passivos	Saldo	Activos	Passivos	Saldo	Activos	Passivos	Saldo	Activos	Passivos	Saldo		
			1	2	3	4	5	6	7	8	9	10	11	12	13	14	15	16	17	18		
1	Poupança financeira	B.9	66 822	81 355	-14 534	10 911	22 603	-11 692	40 960	40 973	-13	-504	5 622	-6 127	15 455	12 157	3 298	40 247	25 714	14 534	Financial saving	1
2	por memória: em percentagem do PIB				-9.3			-7.5			0.0			-3.9			2.1			9.3	memo item: as a percentage of GDP	2
3	Ouro Monetário e DSE	F.1	-561	0	-561	0	0	0	-561	0	-561	0	0	0	0	0	0	561	0	561	Monetary gold and SDR	3
4	Numerário e Depósitos	F.2	21 797	24 296	-2 499	3 181	0	3 181	11 826	22 245	-10 419	899	2 051	-1 152	5 891	0	5 891	17 056	14 557	2 499	Currency and deposits	4
5	Numerário	F.21	200	-724	924	103	0	103	24	-739	763	5	15	-10	68	0	68	0	924	-924	Currency	5
6	Depósitos transferíveis e Outros depósitos	F.22+F.29	21 596	25 020	-3 424	3 077	0	3 077	11 802	22 984	-11 182	894	2 036	-1 142	5 824	0	5 824	17 056	13 632	3 424	Transferable deposits and Other deposits	6
7	Títulos excepto Acções	F.3	6 992	10 772	-3 780	-229	3 340	-3 569	4 925	3 780	1 145	407	3 708	-3 301	1 889	-56	1 945	7 533	3 753	3 780	Securities other than shares	7
8	Títulos excepto acções excluindo derivados financeiros	F.33	7 017	10 977	-3 960	-153	3 494	-3 647	4 991	3 780	1 211	289	3 703	-3 414	1 889	0	1 889	7 533	3 573	3 960	Securities other than shares, excluding financial derivatives	8
9	De curto prazo	F.331	-1 401	-2 122	721	-71	1 381	-1 452	-1 439	-11	-1 428	0	-3 492	3 492	109	0	109	-4 380	-3 659	-721	Short-term	9
10	De longo prazo	F.332	8 418	13 099	-4 681	-81	2 112	-2 193	6 430	3 791	2 639	289	7 195	-6 906	1 780	0	1 780	11 912	7 231	4 681	Long-term	10
11	Derivados financeiros	F.34	-24	-205	181	-76	-154	78	-66	0	-66	118	5	113	0	-56	56	0	181	-181	Financial derivatives	11
12	Empréstimos	F.4	18 525	23 151	-4 576	1 740	7 991	-6 251	16 820	2 952	13 868	-2	-37	-35	17	12 244	-12 227	4 461	-115	4 576	Loans	12
13	De curto prazo	F.41	-1 331	519	-1 850	6	-872	878	-1 337	93	-1 430	0	918	-918	0	381	-381	867	-983	1 850	Short-term	13
14	De longo prazo	F.42	19 906	22 631	-2 725	1 734	8 863	-7 129	18 157	2 859	15 298	-2	-955	953	17	11 864	-11 847	3 593	868	2 725	Long-term	14
15	Acções e outras Participações	F.5	15 085	17 741	-2 656	6 012	11 658	-5 646	9 248	6 083	3 165	-1 687	0	-1 687	1 513	0	1 513	10 736	8 080	2 656	Shares and other equity	15
16	Acções e outras participações excluindo fundos de investimento	F.51	10 888	16 045	-5 157	5 264	11 658	-6 394	7 182	4 387	2 795	-1 680	0	-1 680	121	0	121	10 537	5 380	5 157	Shares and other equity excluding mutual funds shares	16
17	Unidades de participação em fundos de investimento	F.52	4 197	1 697	2 500	747	0	747	2 066	1 697	369	-8	0	-8	1 391	0	1 391	199	2 700	-2 501	Mutual funds shares	17
18	Reservas Técnicas de Seguros	F.6	5 759	6 022	-263	166	-97	263	-253	6 119	-6 372	2	0	2	5 845	0	5 845	10	-253	263	Insurance technical reserves	18
19	Seguros de vida e fundos de pensões	F.61	5 573	5 573	0	0	-97	97	0	5 669	-5 669	0	0	0	5 573	0	5 573	0	0	0	Net equity of households in life insurance & pension funds reserves	19
20	Outras	F.62	187	449	-262	166	0	166	-253	449	-702	2	0	2	272	0	272	10	-253	263	Other	20
21	Outros Débitos e Créditos	F.7	-825	-627	-198	42	-290	332	-1 045	-206	-839	-123	-100	-23	300	-31	331	-108	-307	199	Other accounts receivable and payable	21
22	Créditos comerciais e adiantamentos	F.71	1 002	214	788	1 099	-265	1 364	47	124	-77	-3	355	-358	-141	0	-141	-162	625	-787	Trade credits and advances	22
23	Outros	F.79	-1 827	-841	-986	-1 057	-25	-1 032	-1 091	-330	-761	-120	-455	335	441	-31	472	54	-933	987	Other	23

	Code ESA 95	Total economy (S.1)			Non-financial corporations (S.11)			Financial corporations (S.12)			General government (S.13)			Households+NPISH (S.14+S.15)			Rest of the world (S.2)			
		Assets	Liabilities	Net	Assets	Liabilities	Net	Assets	Liabilities	Net	Assets	Liabilities	Net	Assets	Liabilities	Net	Assets	Liabilities	Net	
		1	2	3	4	5	6	7	8	9	10	11	12	13	14	15	16	17	18	

F .1.1.5 CONTAS NACIONAIS FINANCEIRAS - TRANSACÇÕES

Por sector institucional e instrumento financeiro - 2007
Valores consolidados

Fonte / Source: Banco de Portugal

NATIONAL FINANCIAL ACCOUNTS - TRANSACTIONS

By institutional sector and financial instrument - 2007
Consolidated values

10^6 euros

		Código SEC 95	Total da Economia (S.1)			Sociedades Não Financeiras (S.11)			Sociedades Financeiras (S.12)			Administrações Públicas (S.13)			Particulares (S.14+S.15)			Resto do Mundo (S.2)				
			Activos	Passivos	Saldo	Activos	Passivos	Saldo	Activos	Passivos	Saldo	Activos	Passivos	Saldo	Activos	Passivos	Saldo	Activos	Passivos	Saldo		
			1	2	3	4	5	6	7	8	9	10	11	12	13	14	15	16	17	18		
1	Poupança financeira	B.9	75 197	88 567	-13 370	14 344	27 376	-13 032	44 956	43 011	1 945	-710	3 614	-4 324	16 607	14 565	2 042	40 588	27 219	13 370	Financial saving	1
2	por memória: em percentagem do PIB				-8.2			-8.0			1.2			-2.7			1.3			8.2	memo item: as a percentage of GDP	2
3	Ouro Monetário e DSE	F.1	-1	0	-1	0	0	0	-1	0	-1	0	0	0	0	0	0	1	0	1	Monetary gold and SDR	3
4	Numerário e Depósitos	F.2	15 991	21 599	-5 608	-198	0	-198	6 591	20 669	-14 078	-431	930	-1 361	10 029	0	10 029	15 196	9 588	5 608	Currency and deposits	4
5	Numerário	F.21	-442	-1 531	1 089	-224	0	-224	11	-1 562	1 573	0	31	-31	-229	0	-229	0	1 089	-1 089	Currency	5
6	Depósitos transferíveis e Outros depósitos	F.22+F.29	16 433	23 130	-6 697	25	0	25	6 579	22 231	-15 652	-431	899	-1 330	10 259	0	10 259	15 196	8 499	6 697	Transferable deposits and Other deposits	6
7	Títulos excepto Acções	F.3	9 362	22 466	-13 104	-127	5 966	-6 093	6 872	15 390	-8 518	-78	1 115	-1 193	2 695	-5	2 700	18 794	5 690	13 104	Securities other than shares	7
8	Títulos excepto acções excluindo derivados financeiros	F.33	10 257	22 679	-12 421	-027	6 150	-6 170	7 441	15 390	-7 949	141	1 139	-998	2 695	0	2 695	18 794	6 373	12 421	Securities other than shares, excluding financial derivatives	8
9	De curto prazo	F.331	214	4 326	-4 112	-88	3 775	-3 863	-56	486	-542	0	65	-65	358	0	358	1 438	-2 674	4 112	Short-term	9
10	De longo prazo	F.332	10 044	18 353	-8 309	61	2 375	-2 307	7 497	14 904	-7 407	141	1 074	-933	2 337	0	2 337	17 356	9 047	8 309	Long-term	10
11	Derivados financeiros	F.34	-896	-213	-683	-107	-184	77	-569	0	-569	-219	-24	-195	0	-5	5	0	-683	683	Financial derivatives	11
12	Empréstimos	F.4	29 889	27 569	2 320	4 280	14 325	-10 045	27 679	48	27 631	-2 040	916	-3 006	20	12 280	-12 260	2 551	4 871	-2 320	Loans	12
13	De curto prazo	F.41	3 092	3 540	-448	67	2 176	-2 109	3 024	34	2 990	0	609	-609	1	722	-721	799	351	448	Short-term	13
14	De longo prazo	F.42	26 797	24 028	2 769	4 213	12 199	-7 936	24 655	14	24 641	-2 090	307	-2 397	19	11 557	-11 538	1 752	4 521	-2 769	Long-term	14
15	Acções e outras Participações	F.5	8 982	6 786	2 196	8 275	6 156	2 119	576	629	-53	1 547	0	1 547	-1 416	0	-1 416	3 522	5 718	-2 196	Shares and other equity	15
16	Acções e outras participações excluindo fundos de investimento	F.51	11 479	10 804	675	8 169	6 156	2 013	-61	4 648	-4 709	1 547	0	1 547	1 841	0	1 841	4 305	4 979	-674	Shares and other equity excluding mutual funds shares	16
17	Unidades de participação em fundos de investimento	F.52	-2 498	-4 019	1 521	106	0	106	637	-4 019	4 656	16	0	16	-3 257	0	-3 257	-783	738	-1 521	Mutual funds shares	17
18	Reservas Técnicas de Seguros	F.6	6 129	5 783	346	112	339	-227	360	5 444	-5 084	1	0	1	5 656	0	5 656	14	360	-346	Insurance technical reserves	18
19	Seguros de vida e fundos de pensões	F.61	5 503	5 503	0	0	339	-339	0	5 164	-5 164	0	0	0	5 503	0	5 503	0	0	0	Net equity of households in life insurance & pension funds reserves	19
20	Outras	F.62	625	279	346	112	0	112	360	279	81	1	0	1	152	0	153	14	360	-346	Other	20
21	Outros Débitos e Créditos	F.7	4 846	4 365	481	2 003	590	1 413	2 879	831	2 048	341	653	-312	-377	2 290	-2 667	510	991	-481	Other accounts receivable and payable	21
22	Créditos comerciais e adiantamentos	F.71	995	1 469	-474	1 218	228	990	277	75	202	8	-247	255	-508	1 413	-1 921	479	4	475	Trade credits and advances	22
23	Outros	F.79	3 851	2 896	955	785	362	423	2 603	756	1 847	333	900	-567	131	878	-747	31	987	-956	Other	23
		Code ESA 95	1	2	3	4	5	6	7	8	9	10	11	12	13	14	15	16	17	18		
			Assets	Liabilities	Net	Assets	Liabilities	Net	Assets	Liabilities	Net	Assets	Liabilities	Net	Assets	Liabilities	Net	Assets	Liabilities	Net		
			Total economy (S.1)			Non-financial corporations (S.11)			Financial corporations (S.12)			General government (S.13)			Households+NPISH (S.14+S.15)			Rest of the world (S.2)				

F .1.2.1 CONTAS NACIONAIS FINANCEIRAS - TRANSACÇÕES

Total da Economia

Valores consolidados

NATIONAL FINANCIAL ACCOUNTS - TRANSACTIONS

Total economy

Consolidated values

Fonte / Source: Banco de Portugal

10^6 euros

		Código SEC 95	2003 Activos	2003 Passivos	2003 Saldo	2004 Activos	2004 Passivos	2004 Saldo	2005 Activos	2005 Passivos	2005 Saldo	2006 Activos	2006 Passivos	2006 Saldo	2007 Activos	2007 Passivos	2007 Saldo		
			1	2	3	4	5	6	7	8	9	10	11	12	13	14	15		
1	Poupança Financeira	B.9	66 738	72 613	-5 875	53 321	62 210	-8 889	56 696	68 937	-12 242	66 822	81 355	-14 534	75 197	85 567	-13 370	Financial saving	1
2	por memória: em percentagem do PIB				-4.2			-6.2			-8.2			-9.3			-8.2	memo item: as a percentage of GDP	2
3	Ouro Monetário e DSE	F.1	-769	0	-769	-584	0	-584	-507	0	-507	-561	0	-561	-1	0	-1	Monetary gold and SDR	3
4	Numerário e Depósitos	F.2	9 418	6 416	3 002	5 046	13 537	-8 491	11 130	16 931	-5 801	21 797	24 296	-2 500	15 991	21 599	-5 608	Currency and deposits	4
5	Numerário	F.21	313	-150	463	649	-50	699	916	136	780	200	-724	924	-442	-1 531	1 089	Currency	5
6	Depósitos transferíveis e Outros depósitos	F.22+F.29	9 104	6 566	2 538	4 398	13 588	-9 190	10 213	16 794	-6 581	21 596	25 020	-3 424	16 433	23 130	-6 697	Transferable deposits and Other deposits	6
7	Títulos excepto Acções	F.3	13 998	4 059	9 939	9 987	6 545	3 442	15 282	11 086	4 196	6 992	10 772	-3 779	9 362	22 466	-13 104	Securities other than shares	7
8	Títulos excepto acções excluindo derivados financeiros	F.33	14 022	3 994	10 028	9 887	6 492	3 395	15 207	11 185	4 022	7 017	10 977	-3 960	10 257	22 679	-12 421	Securities other than shares, excluding financial derivatives	8
9	De curto prazo	F.331	2 914	2 787	127	-507	7 023	-7 530	4 245	5 261	-1 016	-1 401	-2 122	721	214	4 326	-4 112	Short-term	9
10	De longo prazo	F.332	11 108	1 207	9 901	10 394	-530	10 924	10 962	5 924	5 038	8 418	13 099	-4 681	10 044	18 353	-8 309	Long-term	10
11	Derivados financeiros	F.34	-24	65	-89	100	52	47	75	-99	175	-24	-205	181	-896	-213	-683	Financial derivatives	11
12	Empréstimos	F.4	16 021	24 891	-8 870	12 536	12 023	513	14 236	20 468	-6 232	18 575	23 151	-4 576	29 889	27 569	2 320	Loans	12
13	De curto prazo	F.41	-965	-136	-829	255	790	-535	956	13	943	-1 331	519	-1 850	3 092	3 540	-449	Short-term	13
14	De longo prazo	F.42	16 985	25 027	-8 041	12 282	11 233	1 049	13 280	20 455	-7 176	19 906	22 631	-2 725	26 797	24 028	2 769	Long-term	14
15	Acções e outras Participações	F.5	22 622	31 100	-8 478	18 575	22 152	-3 577	10 462	15 940	-5 478	15 085	17 741	-2 656	8 982	6 786	2 196	Shares and other equity	15
16	Acções e outras participações excluindo fundos de investimento	F.51	20 119	28 485	-8 366	16 431	20 382	-3 951	6 215	13 328	-7 113	10 888	16 045	-5 157	11 479	10 804	675	Shares and other equity excluding mutual funds shares	16
17	Unidades de participação em fundos de investimento	F.52	2 503	2 615	-112	2 144	1 770	374	4 247	2 612	1 635	4 197	1 697	2 501	-2 498	-4 019	1 521	Mutual funds shares	17
18	Reservas Técnicas de Seguros	F.6	3 559	3 399	160	4 757	4 977	-220	8 121	8 050	71	5 759	6 022	-263	6 129	5 783	346	Insurance technical reserves	18
19	Seguros de vida e fundos de pensões	F.61	3 186	3 186	0	4 758	4 758	0	7 577	7 577	0	5 573	5 573	0	5 503	5 503	0	Net equity of households in life insurance & pension funds reserves	19
20	Outras	F.62	373	213	160	-1	219	-220	544	473	71	187	449	-263	625	279	346	Other	20
21	Outros Débitos e Créditos	F.7	1 890	2 748	-858	3 004	2 975	29	-2 028	-3 538	1 510	-825	-627	-199	4 846	4 365	481	Other accounts receivable and payable	21
22	Créditos comerciais e adiantamentos	F.71	3 208	3 085	123	656	1 288	-632	-480	-1 252	772	1 002	214	787	995	1 469	-474	Trade credits and advances	22
23	Outros	F.79	-1 318	-336	-981	2 348	1 687	660	-1 548	-2 286	738	-1 827	-841	-986	3 851	2 896	956	Other	23

	Code ESA 95	2003 Assets	2003 Liabilities	2003 Net	2004 Assets	2004 Liabilities	2004 Net	2005 Assets	2005 Liabilities	2005 Net	2006 Assets	2006 Liabilities	2006 Net	2007 Assets	2007 Liabilities	2007 Net	
		1	2	3	4	5	6	7	8	9	10	11	12	13	14	15	

F .1.2.2 CONTAS NACIONAIS FINANCEIRAS - TRANSACÇÕES

Sector institucional - Sociedades não Financeiras

Valores consolidados

NATIONAL FINANCIAL ACCOUNTS - TRANSACTIONS

Institutional sector - Non-financial corporations

Consolidated values

Fonte / Source: Banco de Portugal

10^6 euros

		Código SEC 95	2003 Activos	2003 Passivos	2003 Saldo	2004 Activos	2004 Passivos	2004 Saldo	2005 Activos	2005 Passivos	2005 Saldo	2006 Activos	2006 Passivos	2006 Saldo	2007 Activos	2007 Passivos	2007 Saldo		
			1	2	3	4	5	6	7	8	9	10	11	12	13	14	15		
1	Poupança financeira	B.9	19 484	26 169	-6 684	12 888	19 616	-6 728	6 430	14 850	-8 420	10 911	22 603	-11 692	14 344	27 376	-13 032	Financial saving	1
2	por memória: em percentagem do PIB				-4.8			-4.7			-5.6			-7.5			-8.0	memo item: as a percentage of GDP	2
3	Ouro Monetário e DSE	F.1	0	0	0	0	0	0	0	0	0	0	0	0	0	0	0	Monetary gold and SDR	3
4	Numerário e Depósitos	F.2	2 806	0	2 806	1 140	0	1 140	4 220	0	4 220	3 181	0	3 181	-198	0	-198	Currency and deposits	4
5	Numerário	F.21	114	0	114	156	0	156	410	0	410	103	0	103	-224	0	-224	Currency	5
6	Depósitos transferíveis e Outros depósitos	F.22+F.29	2 693	0	2 693	984	0	984	3 810	0	3 810	3 077	0	3 077	25	0	25	Transferable deposits and Other deposits	6
7	Títulos excepto Acções	F.3	1 473	-832	2 305	986	1 761	-774	-1 094	5 328	-6 422	-229	3 340	-3 569	-127	5 966	-6 093	Securities other than shares	7
8	Títulos excepto acções excluindo derivados financeiros	F.33	1 479	-897	2 376	1 006	1 710	-704	-1 069	5 357	-6 426	-153	3 494	-3 646	-20	6 150	-6 170	Securities other than shares, excluding financial derivatives	8
9	De curto prazo	F.331	303	-1 301	1 604	191	1 989	-1 797	-674	3 810	-4 484	-71	1 381	-1 453	-88	3 775	-3 863	Short-term	9
10	De longo prazo	F.332	1 176	404	772	815	-279	1 094	-395	1 547	-1 942	-81	2 112	-2 194	68	2 375	-2 306	Long-term	10
11	Derivados financeiros	F.34	-6	65	-71	-20	51	-71	-25	-29	4	-76	-154	78	-107	-184	77	Financial derivatives	11
12	Empréstimos	F.4	546	8 521	-7 975	-2 340	2 075	-4 415	1 684	5 731	-4 047	1 740	7 991	-6 251	4 280	14 325	-10 045	Loans	12
13	De curto prazo	F.41	-596	-1 414	817	65	-1 080	1 145	214	-166	381	6	-872	878	67	2 176	-2 109	Short-term	13
14	De longo prazo	F.42	1 142	9 934	-8 792	-2 405	3 155	-5 561	1 470	5 897	-4 428	1 734	8 863	-7 130	4 213	12 149	-7 937	Long-term	14
15	Acções e outras Participações	F.5	12 795	18 139	-5 344	10 598	13 883	-3 285	1 449	6 178	-4 729	6 012	11 658	-5 646	8 275	6 156	2 118	Shares and other equity	15
16	Acções e outras participações excluindo fundos de investimento	F.51	12 643	18 139	-5 496	10 547	13 883	-3 336	1 211	6 178	-4 967	5 264	11 658	-6 394	8 169	6 156	2 012	Shares and other equity excluding mutual funds shares	16
17	Unidades de participação em fundos de investimento	F.52	152	0	152	51	0	51	238	0	238	747	0	747	106	0	106	Mutual funds shares	17
18	Reservas Técnicas de Seguros	F.6	143	1 251	-1 109	123	708	-585	195	-101	296	166	-97	262	112	-339	-227	Insurance technical reserves	18
19	Seguros de vida e fundos de pensões	F.61	0	1 251	-1 251	0	708	-708	0	-101	101	0	-97	97	0	339	-339	Net equity of households in life insurance & pension funds reserves	19
20	Outras	F.62	143	0	143	123	0	123	195	0	195	166	0	166	112	0	112	Other	20
21	Outros Débitos e Créditos	F.7	1 722	-910	2 632	2 380	1 189	1 191	-23	-2 286	2 263	42	-290	332	2 003	590	1 413	Other accounts receivable and payable	21
22	Créditos comerciais e adiantamentos	F.71	2 265	1 377	888	1 016	732	283	-509	-27	-483	1 099	-265	1 364	1 218	228	990	Trade credits and advances	22
23	Outros	F.79	-543	-2 287	1 744	1 364	457	908	485	-2 260	2 745	-1 057	25	-1 032	785	362	423	Other	23

	Code ESA 95	2003 Assets	2003 Liabilities	2003 Net	2004 Assets	2004 Liabilities	2004 Net	2005 Assets	2005 Liabilities	2005 Net	2006 Assets	2006 Liabilities	2006 Net	2007 Assets	2007 Liabilities	2007 Net	
		1	2	3	4	5	6	7	8	9	10	11	12	13	14	15	

F .1.2.3 CONTAS NACIONAIS FINANCEIRAS - TRANSACÇÕES

Sector institucional - Sociedades Financeiras

Valores consolidados

Fonte / Source: Banco de Portugal

NATIONAL FINANCIAL ACCOUNTS - TRANSACTIONS

Institutional sector - Financial corporations

Consolidated values

10^6 euros

		Código SEC 95	2003 Activos	2003 Passivos	2003 Saldo	2004 Activos	2004 Passivos	2004 Saldo	2005 Activos	2005 Passivos	2005 Saldo	2006 Activos	2006 Passivos	2006 Saldo	2007 Activos	2007 Passivos	2007 Saldo		
			1	2	3	4	5	6	7	8	9	10	11	12	13	14	15		
1	Poupança financeira	B.9	31 954	31 338	616	25 161	26 544	-1 383	34 234	33 798	436	40 960	40 973	-13	44 956	43 011	1 945	Financial saving	1
2	por memória: em percentagem do PIB				0.4			-1.0			0.3			0.6			1.2	memo item: as a percentage of GDP	2
3	Ouro Monetário e DSE	F.1	-769	0	-769	-584	0	-584	-507	0	-507	-561	0	-561	-1	0	-1	Monetary gold and SDR	3
4	Numerário e Depósitos	F.2	7 794	5 745	2 050	1 244	13 680	-12 436	5 039	16 393	-11 354	11 826	22 245	-10 419	6 591	20 669	-14 078	Currency and deposits	4
5	Numerário	F.21	23	-205	228	52	-130	183	-3	118	-121	24	-739	763	11	-1 562	1 573	Currency	5
6	Depósitos transferíveis e Outros depósitos	F.22+F.29	7 771	5 949	1 822	1 191	13 810	-12 619	5 042	16 275	-11 233	11 802	22 984	-11 182	6 579	22 231	-15 652	Transferable deposits and Other deposits	6
7	Títulos excepto Acções	F.3	8 430	1 894	6 536	6 795	585	6 210	15 768	-4 490	20 258	4 925	3 780	1 145	6 872	15 390	-8 518	Securities other than shares	7
8	Títulos excepto acções excluindo derivados financeiros	F.33	8 533	1 894	6 639	6 696	585	6 111	15 697	-4 490	20 187	4 991	3 780	1 211	7 441	15 390	-7 949	Securities other than shares, excluding financial derivatives	8
9	De curto prazo	F.331	2 495	544	1 951	-788	-681	-107	4 997	-799	5 796	-1 439	-11	-1 427	-56	486	-542	Short-term	9
10	De longo prazo	F.332	6 038	1 350	4 688	7 484	1 266	6 218	10 700	-3 691	14 391	6 430	3 791	2 639	7 497	14 904	-7 407	Long-term	10
11	Derivados financeiros	F.34	-104	0	-104	100	0	100	71	0	71	-66	0	-66	-569	0	-569	Financial derivatives	11
12	Empréstimos	F.4	15 019	6 432	8 587	14 799	-1 307	16 106	12 267	3 285	8 982	16 820	2 952	13 867	27 679	48	27 631	Loans	12
13	De curto prazo	F.41	-368	205	-573	189	83	106	744	54	689	-1 337	93	-1 430	3 024	34	2 990	Short-term	13
14	De longo prazo	F.42	15 387	6 227	9 161	14 610	-1 390	16 000	11 523	3 230	8 293	18 157	2 859	15 297	24 655	14	24 641	Long-term	14
15	Acções e outras Participações	F.5	3 000	12 960	-9 961	3 112	8 269	-5 157	2 948	9 762	-6 814	9 248	6 083	3 165	576	629	-53	Shares and other equity	15
16	Acções e outras participações excluindo fundos de investimento	F.51	3 093	10 346	-7 253	2 641	6 499	-3 858	1 789	7 150	-5 361	7 182	4 387	2 795	-61	4 648	-4 710	Shares and other equity excluding mutual funds shares	16
17	Unidades de participação em fundos de investimento	F.52	-93	2 615	-2 708	470	1 770	-1 300	1 159	2 612	-1 453	2 066	1 697	370	637	-5 444	4 083	Mutual funds shares	17
18	Reservas Técnicas de Seguros	F.6	168	2 148	-1 980	-213	4 269	-4 482	82	8 151	-8 069	-253	6 119	-6 372	360	4 905	-4 545	Insurance technical reserves	18
19	Seguros de vida e fundos de pensões	F.61	0	1 935	-1 935	0	4 050	-4 050	0	7 678	-7 678	0	5 669	-5 669	0	5 164	-5 164	Net equity of households in life insurance pension funds reserves	19
20	Outras	F.62	168	213	-45	-213	219	-432	82	473	-391	-253	449	-702	360	279	81	Other	20
21	Outros Débitos e Créditos	F.7	-1 688	2 159	-3 847	9	1 048	-1 039	-1 364	697	-2 061	-1 045	-206	-839	2 879	831	2 048	Other accounts receivable and payable	21
22	Créditos comerciais e adiantamentos	F.71	26	-55	81	57	-580	637	75	205	-130	47	124	-77	277	75	202	Trade credits and advances	22
23	Outros	F.79	-1 714	2 214	-3 928	-49	1 628	-1 677	-1 438	492	-1 930	-1 091	-330	-761	2 603	756	1 847	Other	23

	Code ESA 95	2003 Assets	2003 Liabilities	2003 Net	2004 Assets	2004 Liabilities	2004 Net	2005 Assets	2005 Liabilities	2005 Net	2006 Assets	2006 Liabilities	2006 Net	2007 Assets	2007 Liabilities	2007 Net	
		1	2	3	4	5	6	7	8	9	10	11	12	13	14	15	

F .1.2.4 CONTAS NACIONAIS FINANCEIRAS - TRANSACÇÕES

Sector institucional - Administrações Públicas
Valores consolidados

Fonte / Source: Banco de Portugal

NATIONAL FINANCIAL ACCOUNTS - TRANSACTIONS

Institutional sector - General government
Consolidated values

10^6 euros

		Código SEC 95	2003 Activos 1	2003 Passivos 2	2003 Saldo 3	2004 Activos 4	2004 Passivos 5	2004 Saldo 6	2005 Activos 7	2005 Passivos 8	2005 Saldo 9	2006 Activos 10	2006 Passivos 11	2006 Saldo 12	2007 Activos 13	2007 Passivos 14	2007 Saldo 15		
1	Poupança financeira	B.9	-196	3 897	-4 092	738	5 614	-4 876	580	9 603	-9 023	-504	5 622	-6 127	-710	3 614	-4 324	Financial saving	1
2	por memória: em percentagem do PIB				-3.0			-3.4			-6.1			-3.9			-2.7	memo item: as a percentage of GDP	2
3	Ouro Monetário e DSE	F.1	0	0	0	0	0	0	0	0	0	0	0	0	0	0	0	Monetary gold and SDR	3
4	Numerário e Depósitos	F.2	-1 290	671	-1 961	-196	-143	-54	880	538	343	899	2 051	-1 152	-431	930	-1 361	Currency and deposits	4
5	Numerário	F.21	-33	54	-87	2	80	-78	0	18	-18	5	15	-10	0	31	-31	Currency	5
6	Depósitos transferíveis e Outros depósitos	F.22+F.29	-1 257	617	-1 874	-198	-223	24	880	520	360	894	2 036	-1 143	-431	899	-1 330	Transferable deposits and Other deposits	6
7	Títulos excepto Acções	F.3	217	2 997	-2 780	-126	4 198	-4 324	520	10 313	-9 793	407	3 708	-3 301	-78	1 115	-1 193	Securities other than shares	7
8	Títulos excepto acções excluindo derivados financeiros	F.33	132	2 997	-2 865	-146	4 198	-4 344	491	10 318	-9 827	289	3 703	-3 414	141	1 139	-998	Securities other than shares, excluding financial derivatives	8
9	De curto prazo	F.331	20	3 544	-3 524	-17	5 715	-5 732	2	2 251	-2 249	0	-3 492	3 492	0	65	-65	Short-term	9
10	De longo prazo	F.332	112	-547	659	-129	-1 517	1 388	489	8 067	-7 578	289	7 195	-6 906	141	1 074	-933	Long-term	10
11	Derivados financeiros	F.34	85	0	85	20	0	20	29	-5	34	118	5	113	-219	-24	-195	Financial derivatives	11
12	Empréstimos	F.4	455	156	299	74	1 321	-1 247	281	-174	455	-2	-37	-35	-2 090	916	-3 006	Loans	12
13	De curto prazo	F.41	0	103	-103	0	958	-958	0	-613	613	0	918	-918	0	609	-609	Short-term	13
14	De longo prazo	F.42	455	53	402	74	363	-289	281	439	-158	-2	-955	953	-2 090	307	-2 397	Long-term	14
15	Acções e outras Participações	F.5	400	0	400	-164	0	-164	-523	0	-523	-1 687	0	-1 687	1 547	0	1 547	Shares and other equity	15
16	Acções e outras participações excluindo fundos de investimento	F.51	385	0	385	-293	0	-293	-593	0	-593	-1 680	0	-1 680	1 531	0	1 531	Shares and other equity excluding mutual funds shares	16
17	Unidades de participação em fundos de investimento	F.52	15	0	15	129	0	129	70	0	70	-8	0	-8	16	0	16	Mutual funds shares	17
18	Reservas Técnicas de Seguros	F.6	2	0	2	2	0	2	2	0	2	2	0	2	1	0	1	Insurance technical reserves	18
19	Seguros de vida e fundos de pensões	F.61	0	0	0	0	0	0	0	0	0	0	0	0	0	0	0	Net equity of households in life insurance & pension funds reserves	19
20	Outras	F.62	2	0	2	2	0	2	2	0	2	2	0	2	1	0	1	Other	20
21	Outros Débitos e Créditos	F.7	21	72	-51	1 150	238	911	-581	-1 073	492	-123	-100	23	341	653	-313	Other accounts receivable and payable	21
22	Créditos comerciais e adiantamentos	F.71	10	858	-848	11	273	-263	149	-1 468	1 617	-3	355	-358	8	-247	254	Trade credits and advances	22
23	Outros	F.79	11	-786	797	1 139	-35	1 174	-730	-395	-1 124	-120	-455	335	333	900	-567	Other	23

	Code ESA 95	1 Assets	2 Liabilities	3 Net	4 Assets	5 Liabilities	6 Net	7 Assets	8 Liabilities	9 Net	10 Assets	11 Liabilities	12 Net	13 Assets	14 Liabilities	15 Net	
		2003			2004			2005			2006			2007			

F .1.2.5 CONTAS NACIONAIS FINANCEIRAS - TRANSACÇÕES

Sector institucional - Particulares
Valores consolidados

Fonte / Source: Banco de Portugal

NATIONAL FINANCIAL ACCOUNTS - TRANSACTIONS

Institutional sector - Households + NPISH
Consolidated values

10^6 euros

		Código SEC 95	2003 Activos	2003 Passivos	2003 Saldo	2004 Activos	2004 Passivos	2004 Saldo	2005 Activos	2005 Passivos	2005 Saldo	2006 Activos	2006 Passivos	2006 Saldo	2007 Activos	2007 Passivos	2007 Saldo		
			1	2	3	4	5	6	7	8	9	10	11	12	13	14	15		
1	Poupança financeira	B.9	15 496	11 210	4 286	14 534	10 436	4 099	15 452	10 686	4 766	15 455	12 157	3 298	16 607	14 565	2 042	Financial saving	1
2	por memória: em percentagem do PIB				3.1			2.8			3.2			2.1			1.3	memo item: as a percentage of GDP	2
3	Ouro Monetário e DSE	F.1	0	0	0	0	0	0	0	0	0	0	0	0	0	0	0	Monetary gold and SDR	3
4	Numerário e Depósitos	F.2	107	0	107	2 858	0	2 858	991	0	991	5 891	0	5 891	10 029	0	10 029	Currency and deposits	4
5	Numerário	F.21	209	0	209	438	0	438	509	0	509	68	0	68	-229	0	-229	Currency	5
6	Depósitos transferíveis e Outros depósitos	F.22+F.29	-103	0	-103	2 421	0	2 421	482	0	482	5 824	0	5 824	10 259	0	10 259	Transferable deposits and Other deposits	6
7	Títulos excepto Acções	F.3	3 878	-1	3 879	2 332	2	2 330	88	-65	153	1 889	-56	1 945	2 695	-5	2 700	Securities other than shares	7
8	Títulos excepto acções excluindo derivados financeiros	F.33	3 878	0	3 878	2 332	0	2 332	88	0	88	1 889	0	1 889	2 703	0	2 703	Securities other than shares, excluding financial derivatives	8
9	De curto prazo	F.331	96	0	96	107	0	107	-79	0	-79	109	0	109	358	0	358	Short-term	9
10	De longo prazo	F.332	3 782	0	3 782	2 225	0	2 225	167	0	167	1 780	0	1 780	2 345	0	2 345	Long-term	10
11	Derivados financeiros	F.34	0	-1	1	0	2	-2	0	-65	65	0	-56	56	0	-5	5	Financial derivatives	11
12	Empréstimos	F.4	1	9 783	-9 781	4	9 935	-9 931	4	11 627	-11 623	17	12 244	-12 227	20	12 280	-12 260	Loans	12
13	De curto prazo	F.41	0	970	-970	0	829	-829	-2	738	-740	0	381	-381	1	722	-721	Short-term	13
14	De longo prazo	F.42	1	8 812	-8 811	4	9 105	-9 102	6	10 889	-10 883	17	11 864	-11 847	19	11 557	-11 538	Long-term	14
15	Acções e outras Participações	F.5	6 427	0	6 427	5 030	0	5 030	6 589	0	6 589	1 513	0	1 513	-1 416	0	-1 416	Shares and other equity	15
16	Acções e outras participações excluindo fundos de investimento	F.51	3 998	0	3 998	3 536	0	3 536	3 809	0	3 809	121	0	121	1 841	0	1 841	Shares and other equity excluding mutual funds shares	16
17	Unidades de participação em fundos de investimento	F.52	2 429	0	2 429	1 494	0	1 494	2 780	0	2 780	1 391	0	1 391	-3 257	0	-3 257	Mutual funds shares	17
18	Reservas Técnicas de Seguros	F.6	3 247	0	3 247	4 845	0	4 845	7 842	0	7 842	5 845	0	5 845	5 656	0	5 656	Insurance technical reserves	18
19	Seguros de vida e fundos de pensões	F.61	3 186		3 186	4 758	0	4 758	7 577	0	7 577	5 573	0	5 573	5 503	0	4 503	Net equity of households in life insurance & pension funds reserves	19
20	Outras	F.62	61	0	61	87	0	87	265	0	265	272	0	272	152	0	152	Other	20
21	Outros Débitos e Créditos	F.7	1 835	1 428	408	-534	500	-1 034	-60	-875	815	300	-31	331	-377	2 290	-2 667	Other accounts receivable and payable	21
22	Créditos comerciais e adiantamentos	F.71	907	906	1	-428	862	-1 290	-195	38	-233	-141	0	-141	-508	1 413	-1 920	Trade credits and advances	22
23	Outros	F.79	929	522	407	-107	-362	255	134	-914	1 048	441	-31	472	131	878	-747	Other	23

	Code ESA 95	2003 Assets	2003 Liabilities	2003 Net	2004 Assets	2004 Liabilities	2004 Net	2005 Assets	2005 Liabilities	2005 Net	2006 Assets	2006 Liabilities	2006 Net	2007 Assets	2007 Liabilities	2007 Net	
		1	2	3	4	5	6	7	8	9	10	11	12	13	14	15	

F .1.2.6 CONTAS NACIONAIS FINANCEIRAS - TRANSACÇÕES

Sector institucional - Resto do Mundo
Valores consolidados

Fonte / Source: Banco de Portugal

NATIONAL FINANCIAL ACCOUNTS - TRANSACTIONS

Institutional sector - Rest of the world
Consolidated values

10^6 euros

		Código SEC 95	2003 Activos	2003 Passivos	2003 Saldo	2004 Activos	2004 Passivos	2004 Saldo	2005 Activos	2005 Passivos	2005 Saldo	2006 Activos	2006 Passivos	2006 Saldo	2007 Activos	2007 Passivos	2007 Saldo		
			1	2	3	4	5	6	7	8	9	10	11	12	13	14	15		
1	Poupança financeira	B.9	34 734	28 859	5 875	25 512	16 624	8 888	31 113	18 872	12 242	40 247	25 714	14 534	40 588	27 219	13 870	Financial saving	1
2	por memória: em percentagem do PIB				4.2			6.2			8.2			9.3			8.2	memo item: as a percentage of GDP	2
3	Ouro Monetário e DSE	F.1	769	0	769	584	0	584	507	0	507	561	0	561	1	0	1	Monetary gold and SDR	3
4	Numerário e Depósitos	F.2	5 454	8 455	-3 002	10 054	1 562	8 492	9 172	3 371	5 801	17 056	14 557	2 500	15 196	9 588	5 608	Currency and deposits	4
5	Numerário	F.21	0	464	-464	0	699	-699	0	780	-780	0	924	-924	0	1 089	-1 089	Currency	5
6	Depósitos transferíveis e Outros depósitos	F.22+F.29	5 454	7 992	-2 538	10 054	864	9 190	9 172	2 591	6 581	17 056	13 632	3 424	15 196	8 499	6 697	Transferable deposits and Other deposits	6
7	Títulos excepto Acções	F.3	3 724	13 663	-9 939	5 336	8 778	-3 442	10 148	14 344	-4 196	7 533	3 753	3 779	18 794	5 690	13 104	Securities other than shares	7
8	Títulos excepto acções excluindo derivados financeiros	F.33	3 724	13 752	-10 028	5 336	8 731	-3 395	10 148	14 169	-4 021	7 533	3 573	3 960	18 794	6 373	12 421	Securities other than shares, excluding financial derivatives	8
9	De curto prazo	F.331	1 422	1 550	-127	4 874	-2 656	7 530	4 240	3 224	1 016	-4 380	-3 659	-721	1 438	-2 674	4 112	Short-term	9
10	De longo prazo	F.332	2 301	12 202	-9 901	462	11 387	-10 925	5 908	10 946	-5 038	11 912	7 231	4 681	17 356	9 047	8 309	Long-term	10
11	Derivados financeiros	F.34	0	-89	89	0	47	-47	0	175	-175	0	181	-181	0	-683	683	Financial derivatives	11
12	Empréstimos	F.4	8 907	37	8 870	-2 114	-1 601	-513	3 859	-2 373	6 232	4 461	-115	4 576	2 551	4 871	-2 320	Loans	12
13	De curto prazo	F.41	269	-560	829	973	437	536	-340	604	-944	867	-983	1 850	799	351	449	Short-term	13
14	De longo prazo	F.42	8 639	597	8 041	-3 086	-2 038	-1 049	4 199	-2 977	7 176	3 593	868	2 725	1 752	4 521	-2 769	Long-term	14
15	Acções e outras Participações	F.5	15 407	6 929	8 478	10 517	6 940	3 577	7 427	1 949	5 478	10 736	8 080	2 656	3 522	5 718	-2 196	Shares and other equity	15
16	Acções e outras participações excluindo fundos de investimento	F.51	15 345	6 979	8 366	10 309	6 358	3 951	7 288	175	7 113	10 537	5 380	5 157	4 305	4 979	-675	Shares and other equity excluding mutual funds shares	16
17	Unidades de participação em fundos de investimento	F.52	62	-50	112	208	582	-374	139	1 774	-1 635	199	2 700	-2 501	-783	738	-1 521	Mutual funds shares	17
18	Reservas Técnicas de Seguros	F.6	8	168	-160	7	-213	220	11	82	-71	10	-253	263	14	360	-346	Insurance technical reserves	18
19	Seguros de vida e fundos de pensões	F.61	0	0	0	0	0	0	0	0	0	0	0	0	0	0	0	Net equity of households in life insurance & pension funds reserves	19
20	Outras	F.62	8	168	-160	7	-213	220	11	82	-71	10	-253	263	14	360	-346	Other	20
21	Outros Débitos e Créditos	F.7	466	-393	858	1 128	1 156	-29	-11	1 499	-1 510	-108	-307	199	510	991	-481	Other accounts receivable and payable	21
22	Créditos comerciais e adiantamentos	F.71	436	559	-123	1 098	466	632	-48	724	-772	-162	625	-787	479	4	474	Trade credits and advances	22
23	Outros	F.79	30	-952	981	30	690	-660	37	775	-738	54	-933	987	31	987	-956	Other	23

	Code ESA 95	2003 Assets	2003 Liabilities	2003 Net	2004 Assets	2004 Liabilities	2004 Net	2005 Assets	2005 Liabilities	2005 Net	2006 Assets	2006 Liabilities	2006 Net	2007 Assets	2007 Liabilities	2007 Net	
		1	2	3	4	5	6	7	8	9	10	11	12	13	14	15	

F .1.3.1 CONTAS NACIONAIS FINANCEIRAS - TRANSACÇÕES

Instrumento financeiro - Numerário e Depósitos
Valores consolidados

NATIONAL FINANCIAL ACCOUNTS - TRANSACTIONS

Financial instrument - Currency and deposits
Consolidated values

		Código SEC 95	2003 Activos	2003 Passivos	2003 Saldo	2004 Activos	2004 Passivos	2004 Saldo	2005 Activos	2005 Passivos	2005 Saldo	2006 Activos	2006 Passivos	2006 Saldo	2007 Activos	2007 Passivos	2007 Saldo		
			1	2	3	4	5	6	7	8	9	10	11	12	13	14	15		
1	Total da Economia	S.1	9 418	6 416	3 002	5 046	13 537	-8 491	11 130	16 931	-5 801	21 797	24 296	-2 500	15 991	21 599	-6 096	Total economy	1
2	Sociedades Não Financeiras	S.11	2 806	0	2 806	1 140	0	1 140	4 220	0	4 220	3 181	0	3 181	-198	0	-198	Non-financial corporations	2
3	Sociedades Financeiras	S.12	7 794	5 745	2 049	1 244	13 680	-12 436	5 039	16 393	-11 354	11 826	22 245	-10 419	6 591	20 669	-14 078	Financial corporations	3
4	Administrações Públicas	S.13	-1 290	671	-1 961	-196	-143	-53	880	538	342	899	2 051	-1 152	-431	930	-1 361	General government	4
5	Particulares	S.14+S.15	107	0	107	2 858	0	2 858	991	0	991	5 891	0	5 891	10 029	0	10 029	Households + NPISH	5
6	Resto do Mundo	S.2	5 454	8 455	-3 001	10 054	1 562	8 492	9 172	3 371	5 801	17 056	14 557	2 500	15 196	9 588	5 608	Rest of the world	6
			1	2	3	4	5	6	7	8	9	10	11	12	13	14	15		
		Code ESA 95	Assets	Liabilities	Net	Assets	Liabilities	Net	Assets	Liabilities	Net	Assets	Liabilities	Net	Assets	Liabilities	Net		
			2003			2004			2005			2006			2007				

F .1.3.2 CONTAS NACIONAIS FINANCEIRAS - TRANSACÇÕES

Instrumento financeiro - Títulos excepto Acções
Valores consolidados

Fonte / Source: Banco de Portugal

NATIONAL FINANCIAL ACCOUNTS - TRANSACTIONS

Financial instrument - Securities other than shares
Consolidated values

10^6 euros

		Código SEC 95	2003 Activos	2003 Passivos	2003 Saldo	2004 Activos	2004 Passivos	2004 Saldo	2005 Activos	2005 Passivos	2005 Saldo	2006 Activos	2006 Passivos	2006 Saldo	2007 Activos	2007 Passivos	2007 Saldo		
			1	2	3	4	5	6	7	8	9	10	11	12	13	14	15		
1	Total da Economia	S.1	13 998	4 059	9 939	9 987	6 545	3 442	15 282	11 086	4 196	6 992	10 772	-3 779	9 362	22 466	-13 104	Total economy	1
2	Sociedades Não Financeiras	S.11	1 473	-832	2 305	986	1 761	-775	-1 094	5 328	-6 422	-229	3 340	-3 569	-127	5 966	-6 093	Non-financial corporations	2
3	Sociedades Financeiras	S.1.2	8 430	1 894	6 536	6 795	585	6 210	15 768	-4 490	20 258	4 925	3 780	1 145	6 872	15 390	-8 518	Financial corporations	3
4	Administrações Públicas	S.13	217	2 997	-2 780	-126	4 198	-4 324	520	10 313	-9 793	407	3 708	-3 301	-78	1 115	-1 193	General government	4
5	Particulares	S.1.4+S.15	3 878	-1	3 879	2 332	2	2 330	88	-65	153	1 889	-56	1 945	2 695	-5	2 700	Households + NPISH	5
6	Resto do Mundo	S.2	3 724	13 663	-9 939	5 336	8 778	-3 442	10 148	14 344	-4 196	7 533	3 753	3 779	18 794	5 690	13 104	Rest of the world	6
			1	2	3	4	5	6	7	8	9	10	11	12	13	14	15		
		Code ESA 95	Assets	Liabilities	Net	Assets	Liabilities	Net	Assets	Liabilities	Net	Assets	Liabilities	Net	Assets	Liabilities	Net		
			2003			2004			2005			2006			2007				

F .1.3.3 CONTAS NACIONAIS FINANCEIRAS - TRANSACÇÕES

Instrumento financeiro - Empréstimos
Valores consolidados

Fonte / Source: Banco de Portugal

NATIONAL FINANCIAL ACCOUNTS - TRANSACTIONS

Financial instrument - Loans
Consolidated values

10^6 euros

		Código SEC 95	2003 Activos 1	2003 Passivos 2	2003 Saldo 3	2004 Activos 4	2004 Passivos 5	2004 Saldo 6	2005 Activos 7	2005 Passivos 8	2005 Saldo 9	2006 Activos 10	2006 Passivos 11	2006 Saldo 12	2007 Activos 13	2007 Passivos 14	2007 Saldo 15		
1	Total da Economia	S.1	16 021	24 891	-8 870	12 536	12 023	513	14 236	20 468	-6 232	18 525	23 101	-4 576	29 889	27 569	2 320	Total economy	1
2	Sociedades Não Financeiras	S.11	546	8 521	-7 975	-2 340	2 075	-4 415	1 684	5 731	-4 047	1 740	7 991	-6 251	4 280	14 375	-10 095	Non-financial corporations	2
3	Sociedades Financeiras	S.12	15 019	6 432	8 587	14 799	-1 307	16 106	12 267	3 285	8 982	16 820	2 952	13 867	27 679	48	27 631	Financial corporations	3
4	Administrações Públicas	S.13	455	156	299	74	1 321	-1 247	281	-174	455	-22	-37	-35	-2 090	916	-3 006	General government	4
5	Particulares	S.14+S.1	1	9 783	-9 781	4	9 935	-9 931	4	11 627	-11 623	17	12 244	-12 227	20	12 280	-12 259	Households + NPISH	5
6	Resto do Mundo	S.2	8 907	37	8 870	-2 114	-1 601	-513	3 859	-2 373	6 232	4 461	-115	4 576	2 551	4 871	-2 320	Rest of the world	6
		Code ESA 95	1 Assets	2 Liabilities	3 Net	4 Assets	5 Liabilities	6 Net	7 Assets	8 Liabilities	9 Net	10 Assets	11 Liabilities	12 Net	13 Assets	14 Liabilities	15 Net		
			2003			2004			2005			2006			2007				

F .1.3.4 CONTAS NACIONAIS FINANCEIRAS - TRANSACÇÕES

Instrumento financeiro - Acções e outras Participações
Valores consolidados

Fonte / Source: Banco de Portugal

NATIONAL FINANCIAL ACCOUNTS - TRANSACTIONS

Financial instrument - Shares and other equity
Consolidated values

10^6 euros

		Código SEC 95	2003 Activos 1	2003 Passivos 2	2003 Saldo 3	2004 Activos 4	2004 Passivos 5	2004 Saldo 6	2005 Activos 7	2005 Passivos 8	2005 Saldo 9	2006 Activos 10	2006 Passivos 11	2006 Saldo 12	2007 Activos 13	2007 Passivos 14	2007 Saldo 15		
1	Total da Economia	S.1	22 622	31 100	-8 478	18 575	22 152	-3 577	10 462	15 940	-5 478	15 085	17 741	-2 656	8 982	6 786	2 196	Total economy	1
2	Sociedades Não Financeiras	S.11	12 795	18 139	-5 344	10 598	13 883	-3 285	1 449	6 178	-4 729	6 012	11 658	-5 646	8 275	6 156	2 118	Non-financial corporations	2
3	Sociedades Financeiras	S.12	3 000	12 960	-9 961	3 112	8 269	-5 157	2 948	9 762	-6 814	9 248	6 083	3 165	576	629	-53	Financial corporations	3
4	Administrações Públicas	S.13	400	0	400	-164	0	-164	-523	0	-523	-1 687	0	-1 687	1 547	0	1 547	General government	4
5	Particulares	S.14+S.15	6 427	0	6 427	5 030	0	5 030	6 589	0	6 589	1 513	0	1 513	-1 416	0	-1 416	Households + NPISH	5
6	Resto do Mundo	S.2	15 407	6 929	8 478	10 517	6 940	3 577	7 427	1 949	5 478	10 736	8 080	2 656	3 522	5 718	-2 196	Rest of the world	6
		Code ESA 95	1 Assets	2 Liabilities	3 Net	4 Assets	5 Liabilities	6 Net	7 Assets	8 Liabilities	9 Net	10 Assets	11 Liabilities	12 Net	13 Assets	14 Liabilities	15 Net		
			2003			2004			2005			2006			2007				

Séries Trimestrais

Quarterly Series

F.1.4.1 TOTAL DA ECONOMIA

Transacções

Valores consolidados

Fonte / Source: Banco de Portugal

TOTAL ECONOMY

Transactions

Consolidated values

10^6 euros

		Activos financeiros								Passivos							Poupança Financeira
		Ouro Monetário e DSE (F.1)	Numerário e Depósitos (F.2)	Títulos excepto Acções (F.3)	Empréstimos (F.4)	Acções e outras Participações (F.5)	Reservas Técnicas de Seguros (F.6)	Outros Débitos e Créditos (F.7)	Total (F.A)	Numerário e Depósitos (F.2)	Títulos excepto Acções (F.3)	Empréstimos (F.4)	Acções e outras Participações (F.5)	Reservas Técnicas de Seguros (F.6)	Outros Débitos e Créditos (F.7)	Total (F.L)	(B.9F)
		1	2	3	4	5	6	7	8=1+...+7	9	10	11	12	13	14	15=9+..+14	16=8-15
02	Dez	-152	1 000	3 349	3 823	-5 249	2 051	4 323	9 145	-2 677	2 783	6 013	-1 681	2 110	4 147	10 696	-1 550
03	Mar	-312	2 009	1 843	2 446	6 155	824	148	13 114	2 823	1 287	4 797	5 772	807	-1 097	14 390	-1 276
	Jun	-460	-24	2 076	3 230	9 380	-566	747	14 383	3 044	-1 935	5 511	9 472	-577	1 192	16 707	-2 324
	Set	2	6 285	4 137	3 565	4 978	718	-981	18 705	4 964	2 045	4 162	7 983	707	-408	19 453	-748
	Dez	1	1 147	5 942	6 779	2 109	2 582	1 975	20 537	-4 415	2 662	10 420	7 872	2 463	3 061	22 063	-1 527
04	Mar	1	2 581	-73	3 662	4 655	1 023	2 374	14 223	5 661	1 361	4 235	4 248	1 001	-428	16 079	-1 855
	Jun	-369	1 311	4 669	3 758	4 314	1 095	1 994	16 772	6 342	3 182	2 124	3 876	1 078	2 631	19 231	-2 459
	Set	1	-3 307	1 270	2 056	5 077	550	-3 324	2 323	-1 908	-499	3 306	5 593	533	-2 829	4 197	-1 874
	Dez	-218	4 461	4 121	3 060	4 529	2 089	1 960	20 003	3 443	2 501	2 359	8 435	2 364	3 601	22 702	-2 700
05	Mar	4	-1 318	3 598	804	2 729	1 085	-4 289	2 613	2 223	928	1 864	3 886	1 072	-4 246	5 727	-3 113
	Jun	-268	1 208	2 674	6 647	3 873	2 500	4 876	21 509	6 033	4 130	5 369	3 421	2 461	3 679	25 094	-3 584
	Set	-110	5 894	3 882	4 496	1 932	2 198	-3 345	14 947	5 692	3 958	5 906	3 926	2 173	-4 429	17 227	-2 280
	Dez	-133	5 346	5 128	2 289	1 928	2 339	729	17 626	2 982	2 070	7 330	4 706	2 344	1 458	20 890	-3 264
06	Mar	1	2 261	4 173	3 609	4 000	1 802	-2 278	13 567	10 106	-240	4 045	3 358	1 787	-1 423	17 632	-4 065
	Jun	0	1 527	4 559	4 898	6 217	1 559	82	18 844	5 728	3 673	7 070	4 224	1 541	850	23 087	-4 243
	Set	-563	992	-5 183	5 487	746	600	-856	1 223	-3 358	129	4 501	5 637	583	-3 724	3 767	-2 544
	Dez	0	17 017	3 443	4 580	4 122	1 798	2 227	33 187	11 821	7 209	7 534	4 522	2 112	3 671	36 869	-3 683
07	Mar	1	-9 804	4 818	4 619	5 455	1 911	-3 074	3 926	-4 628	1 833	5 428	4 476	1 573	-1 991	6 692	-2 766
	Jun	1	12 125	2 184	9 507	-453	1 372	3 790	28 526	11 495	12 621	4 779	366	1 370	1 558	32 189	-3 663
	Set	1	9 344	-2 444	7 320	1 591	1 174	-309	16 677	7 485	2 562	9 057	38	1 173	-1 041	19 274	-2 597
	Dez	-4	4 326	4 803	8 442	2 389	1 672	4 440	26 068	7 247	5 449	8 304	1 905	1 666	5 840	30 411	-4 344
08	Mar	5	-475	2 031	6 586	-661	2 192	-1 741	7 937	3 425	5 914	5 097	-2 174	2 203	-2 708	11 756	-3 819
	Jun	0	7 732	6 230	6 820	-890	1 290	1 407	22 590	5 946	12 774	6 729	-914	1 294	1 721	27 550	-4 960
	Set	0	637	1 709	4 166	-1 826	305	-1 109	3 883	1 197	4 219	3 972	131	304	-2 197	7 626	-3 743

	1	2	3	4	5	6	7	8=1+...+7	9	10	11	12	13	14	15	16=8-15
	Monetary Gold and SDR (F.1)	Currency and deposits (F.2)	Securities other than shares (F.3)	Loans (F.4)	Shares and other equity (F.5)	Insurance technical reserves (F.6)	Other accounts receivable and payable (F.7)	Total (F.A)	Currency and deposits (F.2)	Securities other than shares (F.3)	Loans (F.4)	Shares and other equity (F.5)	Insurance technical reserves (F.6)	Other accounts receivable and payable (F.7)	Total (F.L)	Financial savings (B.9F)
	Financial assets								Liabilities							

F.1.4.2 SOCIEDADES NÃO FINANCEIRAS

Transacções

Valores consolidados

Fonte / Source: Banco de Portugal

NON-FINANCIAL CORPORATIONS

Transactions

Consolidated values

10^6 euros

		Activos financeiros								Passivos							Poupança Financeira
		Ouro Monetário e DSE (F.1)	Numerário e Depósitos (F.2)	Títulos excepto Acções (F.3)	Empréstimos (F.4)	Acções e outras Participações (F.5)	Reservas Técnicas de Seguros (F.6)	Outros Débitos e Créditos (F.7)	Total (F.A)	Numerário e Depósitos (F.2)	Títulos excepto Acções (F.3)	Empréstimos (F.4)	Acções e outras Participações (F.5)	Reservas Técnicas de Seguros (F.6)	Outros Débitos e Créditos (F.7)	Total (F.L)	(B.9F)
		1	2	3	4	5	6	7	8=1+...+7	9	10	11	12	13	14	15=9+..+14	16=8-15
02	Dez	0	2 255	-515	1 187	-10 076	7	3 373	-3 768	0	930	37	-3 977	-629	2 906	-734	-3 035
03	Mar	0	-311	97	-222	5 946	54	-1 000	4 564	0	-1 111	2 247	4 492	66	-2 251	3 444	1 120
	Jun	0	248	323	26	4 352	43	861	5 854	0	356	1 001	7 392	130	-275	8 605	-2 751
	Set	0	916	509	40	1 954	-29	-690	2 701	0	-370	664	4 801	-41	-2 221	2 832	-131
	Dez	0	1 954	543	701	543	74	2 550	6 366	0	292	4 608	1 454	1 096	3 837	11 288	-4 922
04	Mar	0	-1 911	25	748	2 537	80	2 821	4 299	0	390	777	3 617	-49	-1 263	3 473	826
	Jun	0	845	306	-703	2 312	5	1 087	3 852	0	720	659	2 638	3	2 838	6 857	-3 006
	Set	0	248	571	226	4 273	12	-2 216	3 113	0	-93	365	4 947	42	-823	4 438	-1 325
	Dez	0	1 959	84	-2 610	1 476	27	688	1 624	0	745	274	2 680	712	437	4 847	-3 223
05	Mar	0	-1 819	1 004	555	-639	88	-2 618	-3 430	0	1 751	-409	1 420	-314	-5 648	-3 201	-229
	Jun	0	810	-1 041	101	2 500	28	2 875	5 273	0	928	3 492	953	107	5 753	11 233	-5 960
	Set	0	1 110	-798	766	-143	24	-1 505	-546	0	-82	741	2 352	155	-2 070	1 097	-1 643
	Dez	0	4 119	-260	262	-269	56	1 225	5 134	0	2 731	1 907	1 453	-49	-321	5 721	-587
06	Mar	0	-2 894	33	324	1 968	103	3 089	2 625	0	-1 218	965	2 590	-31	775	3 081	-457
	Jun	0	207	64	793	1 222	-26	-2 275	-16	0	1 476	4 293	2 596	-320	-620	7 426	-7 441
	Set	0	-70	-113	656	125	15	879	1 491	0	-463	1 191	2 584	66	-737	2 641	-1 150
	Dez	0	5 938	-213	-33	2 697	73	-1 650	6 811	0	3 545	1 542	3 888	188	292	9 455	-2 644
07	Mar	0	-4 071	171	772	5 593	173	-1 630	1 008	0	-432	2 002	3 084	-138	-3 039	1 477	-469
	Jun	0	1 251	-124	685	-688	-7	3 207	4 323	0	2 776	4 781	689	7	3 327	11 579	-7 256
	Set	0	945	-77	986	2 440	28	-1 775	2 548	0	2 194	2 796	516	-201	-1 689	3 615	-1 067
	Dez	0	1 677	-97	1 837	930	-82	2 201	6 465	0	1 429	4 747	1 866	671	1 991	10 705	-4 240
08	Mar	0	-1 689	-238	352	932	193	16	-433	0	1 272	4 281	-1 245	158	-3 811	655	-1 088
	Jun	0	-275	-80	298	-107	-8	983	810	0	3 157	4 454	-165	86	1 915	9 447	-8 637
	Set	0	500	-299	105	1 021	9	-1 527	-189	0	1 411	2 735	353	17	-2 603	1 912	-2 101

	1	2	3	4	5	6	7	8=1+...+7	9	10	11	12	13	14	15	16=8-15
	Monetary Gold and SDR (F.1)	Currency and deposits (F.2)	Securities other than shares (F.3)	Loans (F.4)	Shares and other equity (F.5)	Insurance technical reserves (F.6)	Other accounts receivable and payable (F.7)	Total (F.A)	Currency and deposits (F.2)	Securities other than shares (F.3)	Loans (F.4)	Shares and other equity (F.5)	Insurance technical reserves (F.6)	Other accounts receivable and payable (F.7)	Total (F.L)	Financial savings (B.9F)
	Financial assets								Liabilities							

F.1.4.3 SOCIEDADES FINANCEIRAS — FINANCIAL CORPORATIONS

Transacções — **Transactions**

Valores consolidados — **Consolidated values**

Fonte / Source: Banco de Portugal

10^6 euros

		Activos financeiros								Passivos							Poupança Financeira
		Ouro Monetário e DSE (F.1)	Numerário e Depósitos (F.2)	Títulos excepto Acções (F.3)	Empréstimos (F.4)	Acções e outras Participações (F.5)	Reservas Técnicas de Seguros (F.6)	Outros Débitos e Créditos (F.7)	Total (F.A)	Numerário e Depósitos (F.2)	Títulos excepto Acções (F.3)	Empréstimos (F.4)	Acções e outras Participações (F.5)	Reservas Técnicas de Seguros (F.6)	Outros Débitos e Créditos (F.7)	Total (F.L)	(B.9F)
		1	2	3	4	5	6	7	8=1+...+7	9	10	11	12	13	14	15=9+..+14	16=8-15
02	Dez	-152	-3 613	3 183	2 563	1 191	-60	200	3 313	-2 887	117	3 138	2 295	2 740	-687	4 716	-1 403
03	Mar	-312	2 718	731	2 527	1 034	22	-579	6 141	1 778	50	1 302	1 280	741	1 137	6 288	-146
	Jun	-460	3 399	-61	3 095	400	15	-223	6 164	3 631	-744	2 662	2 080	-707	-343	6 579	-414
	Set	2	4 828	2 995	3 418	791	9	-72	11 969	4 818	355	974	3 182	748	1 223	11 301	668
	Dez	1	-3 150	4 765	5 979	775	123	-814	7 679	-4 482	2 233	1 494	6 418	1 366	141	7 171	508
04	Mar	1	6 694	311	2 836	959	28	-146	10 684	5 920	158	1 530	631	1 050	583	9 873	811
	Jun	-369	-1 827	3 589	4 388	-95	17	431	6 134	6 392	-285	-1 434	1 237	1 076	-256	6 730	-596
	Set	1	-3 597	331	1 970	28	18	-297	-1 546	-2 097	-103	-200	646	491	-840	-2 103	558
	Dez	-218	-27	2 563	5 606	2 220	-276	20	9 889	3 465	815	-1 202	5 755	1 653	1 560	12 045	-2 156
05	Mar	4	1 920	1 999	177	1 089	20	-1 008	4 202	2 200	-2 619	454	2 467	1 386	-866	3 022	1 180
	Jun	-268	-1 206	3 795	6 474	-744	41	1 563	9 654	6 030	254	-396	2 468	2 354	-1 009	9 702	-47
	Set	-110	4 235	4 505	3 658	851	26	-1 162	12 004	5 445	347	1 960	1 574	2 018	320	11 665	340
	Dez	-133	89	5 469	1 957	1 752	-4	-758	8 374	2 717	-2 472	1 267	3 253	2 392	2 252	9 410	-1 036
06	Mar	1	5 894	3 183	3 241	1 857	23	-1 217	12 983	9 472	150	916	768	1 817	-164	12 958	25
	Jun	0	-1 928	4 017	4 076	4 012	16	-326	9 868	5 115	-106	227	1 628	1 861	1 409	10 134	-266
	Set	-563	759	-5 344	4 787	466	19	-809	-686	-3 776	1 170	356	3 053	517	-2 311	-990	305
	Dez	0	7 100	3 070	4 715	2 913	-311	1 307	18 794	11 434	2 565	1 454	634	1 924	860	18 871	-76
07	Mar	1	-2 599	3 283	3 869	-173	350	-1 060	3 672	-4 602	3 723	601	1 391	1 711	-52	2 773	899
	Jun	1	6 834	3 410	8 791	-598	1	311	18 749	11 305	7 466	-1 215	-323	1 364	-24	18 573	177
	Set	1	5 170	-3 183	6 310	1 001	3	1 728	11 030	6 781	2 029	756	-478	1 374	300	10 762	267
	Dez	-4	-2 814	3 362	8 710	346	5	1 900	11 505	7 185	2 172	-94	39	994	607	10 903	601
08	Mar	5	-333	1 840	6 276	2 339	-3	-943	9 181	3 870	3 092	366	-929	2 046	-126	8 318	863
	Jun	0	3 269	5 942	6 515	-574	-5	299	15 446	6 114	7 442	227	-749	1 208	864	15 105	341
	Set	0	-2 280	2 280	4 070	-945	2	719	3 846	1 553	2 239	-962	-221	288	541	3 437	409

	1	2	3	4	5	6	7	8=1+...+7	9	10	11	12	13	14	15	16=8-15
	Monetary Gold and SDR (F.1)	Currency and deposits (F.2)	Securities other than shares (F.3)	Loans (F.4)	Shares and other equity (F.5)	Insurance technical reserves (F.6)	Other accounts receivable and payable (F.7)	Total (F.A)	Currency and deposits (F.2)	Securities other than shares (F.3)	Loans (F.4)	Shares and other equity (F.5)	Insurance technical reserves (F.6)	Other accounts receivable and payable (F.7)	Total (F.L)	Financial savings (B.9F)
	Financial assets								Liabilities							

F.1.4.4 ADMINISTRAÇÕES PÚBLICAS[1] — GENERAL GOVERNMENT[1]

Transacções — **Transactions**

Valores consolidados — **Consolidated values**

Fonte / Source: Banco de Portugal

10^6 euros

		Activos financeiros								Passivos							Poupança Financeira
		Ouro Monetário e DSE (F.1)	Numerário e Depósitos (F.2)	Títulos excepto Acções (F.3)	Empréstimos (F.4)	Acções e outras Participações (F.5)	Reservas Técnicas de Seguros (F.6)	Outros Débitos e Créditos (F.7)	Total (F.A)	Numerário e Depósitos (F.2)	Títulos excepto Acções (F.3)	Empréstimos (F.4)	Acções e outras Participações (F.5)	Reservas Técnicas de Seguros (F.6)	Outros Débitos e Créditos (F.7)	Total (F.L)	(B.9F)
		1	2	3	4	5	6	7	8=1+...+7	9	10	11	12	13	14	15=9+..+14	16=8-15
02	Dez	0	1 555	-13	72	1 005	1	922	3 542	210	1 737	436	0	0	1 505	3 888	-346
03	Mar	0	1 065	180	142	121	0	-547	962	1 045	2 344	-244	0	0	-904	2 242	-1 280
	Jun	0	-3 803	86	108	330	0	111	-3 167	-587	-1 550	3	0	0	463	-1 671	-1 496
	Set	0	55	-128	107	145	0	-84	94	146	2 055	140	0	0	408	2 749	-2 655
	Dez	0	1 393	79	98	-197	1	541	1 916	67	149	257	0	0	105	577	1 339
04	Mar	0	-1 464	76	76	197	0	-424	-1 538	-260	810	-189	0	0	-30	332	-1 870
	Jun	0	1 815	56	73	48	0	324	2 316	-50	2 751	63	0	0	713	3 477	-1 161
	Set	0	-1 930	-57	-140	48	0	-526	-2 606	189	-305	1 059	0	0	-1 146	-203	-2 403
	Dez	0	1 383	-202	64	-456	1	1 776	2 566	-22	942	387	0	0	701	2 008	558
05	Mar	0	-929	155	70	113	1	-552	-1 142	23	1 855	-241	0	0	-504	1 133	-2 275
	Jun	0	1 001	395	72	-335	0	186	1 320	3	2 957	-958	0	0	-162	1 840	-520
	Set	0	696	55	71	-122	0	-721	-20	247	3 696	364	0	0	-1 453	2 854	-2 874
	Dez	0	112	-86	68	-179	2	507	422	265	1 804	661	0	0	1 046	3 777	-3 354
06	Mar	0	-291	223	41	-63	1	-533	-622	634	850	-671	0	0	-141	672	-1 294
	Jun	0	1 683	60	28	17	0	220	2 007	613	2 305	9	0	0	-670	2 257	-250
	Set	0	-1 682	-309	42	56	0	-152	-2 046	417	-573	-325	0	0	89	-391	-1 654
	Dez	0	1 189	434	-112	-1 697	1	341	157	387	1 125	951	0	0	622	3 085	-2 928
07	Mar	0	-2 385	64	-29	96	1	-166	-2 419	-26	-1 477	307	0	0	554	-642	-1 777
	Jun	0	1 008	14	22	-24	0	251	1 272	190	2 378	-2 096	0	0	-14	459	813
	Set	0	374	-118	-37	15	0	3	237	704	-1 673	2 545	0	0	-141	1 435	-1 198
	Dez	0	573	-39	-2 046	1 460	0	253	201	62	1 886	160	0	0	255	2 362	-2 162
08	Mar	0	-334	-44	-45	159	1	-817	-1 079	-445	1 523	-1 656	0	0	1 066	488	-1 567
	Jun	0	1 920	541	8	398	0	206	3 074	-168	2 157	-195	0	0	354	2 149	925
	Set	0	-1 655	-901	4	1 032	0	-112	-1 632	-356	576	569	0	0	-490	298	-1 931

	1	2	3	4	5	6	7	8=1+...+7	9	10	11	12	13	14	15	16=8-15
	Monetary Gold and SDR (F.1)	Currency and deposits (F.2)	Securities other than shares (F.3)	Loans (F.4)	Shares and other equity (F.5)	Insurance technical reserves (F.6)	Other accounts receivable and payable (F.7)	Total (F.A)	Currency and deposits (F.2)	Securities other than shares (F.3)	Loans (F.4)	Shares and other equity (F.5)	Insurance technical reserves (F.6)	Other accounts receivable and payable (F.7)	Total (F.L)	Financial savings (B.9F)
	Financial assets								Liabilities							

(1) A partir do primeiro trimestre de 2007 a estimativa dos passivos das Administrações Públicas em Outros Débitos e Créditos inclui informação de base adicional numa óptica de compromissos que permite melhorar a cobertura deste instrumento. Os valores desta rubrica e, consequentemente, do saldo deste Sector Institucional não são, assim, comparáveis com os valores homólogos./ From the first quarter of 2007 onwards, the estimate of General Government liabilities in Other accounts receivable and payable includes aditional data on an accrual basis, allowing for a better coverage of this instrument. The current values of this item and of the General Government total balance are not, therefore, comparable with the values for the same period of the previous year.

F.1.4.5 PARTICULARES — HOUSEHOLDS

Transacções — **Transactions**

Valores consolidados — **Consolidated values**

Fonte / Source: Banco de Portugal — 10^6 euros

		Activos financeiros								Passivos							Poupança Financeira
		Ouro Monetário e DSE (F.1)	Numerário e Depósitos (F.2)	Títulos excepto Acções (F.3)	Emprésti-mos (F.4)	Acções e outras Participa-ções (F.5)	Reservas Técnicas de Seguros (F.6)	Outros Débitos e Créditos (F.7)	Total (F.A)	Numerário e Depósitos (F.2)	Títulos excepto Acções (F.3)	Emprésti-mos (F.4)	Acções e outras Participa-ções (F.5)	Reservas Técnicas de Seguros (F.6)	Outros Débitos e Créditos (F.7)	Total (F.L)	(B.9F)
		1	2	3	4	5	6	7	8=1+...+7	9	10	11	12	13	14	15=9+..+14	16=8-15
02	Dez	0	802	694	1	2 632	2 103	-173	6 059	0	0	2 402	0	0	424	2 826	3 233
03	Mar	0	-1 463	836	-1	-946	748	2 273	1 447	0	4	1 492	0	0	921	2 417	-970
	Jun	0	132	1 727	1	4 297	-624	-2	5 532	0	2	1 845	0	0	1 347	3 195	2 337
	Set	0	487	761	0	2 088	739	-134	3 941	0	5	2 384	0	0	181	2 571	1 370
	Dez	0	950	555	1	988	2 384	-302	4 576	0	-12	4 061	0	0	-1 021	3 028	1 548
04	Mar	0	-738	-486	3	962	915	122	779	0	4	2 117	0	0	281	2 402	-1 623
	Jun	0	478	717	0	2 049	1 073	153	4 470	0	-4	2 835	0	0	-665	2 167	2 303
	Set	0	1 972	425	1	729	521	-286	3 361	0	2	2 083	0	0	-19	2 066	1 296
	Dez	0	1 146	1 675	1	1 289	2 337	-524	5 924	0	0	2 899	0	0	902	3 802	2 123
05	Mar	0	-490	439	1	2 167	977	-110	2 983	0	-59	2 061	0	0	2 771	4 772	-1 789
	Jun	0	603	-475	0	2 452	2 431	252	5 263	0	-10	3 231	0	0	-902	2 319	2 944
	Set	0	-148	119	1	1 346	2 148	44	3 510	0	-2	2 841	0	0	-1 226	1 612	1 897
	Dez	0	1 025	4	2	624	2 286	-245	3 696	0	7	3 494	0	0	-1 519	1 982	1 714
06	Mar	0	-448	734	2	238	1 675	-3 618	-1 418	0	-21	2 835	0	0	-1 893	920	-2 338
	Jun	0	1 565	419	2	967	1 569	2 463	6 985	0	-3	2 542	0	0	731	3 270	3 715
	Set	0	1 986	584	3	99	566	-774	2 464	0	-5	3 279	0	0	-766	2 508	-44
	Dez	0	2 789	152	10	210	2 035	2 229	7 425	0	-27	3 588	0	0	1 898	5 459	1 965
07	Mar	0	-749	1 300	7	-61	1 387	-219	1 666	0	20	2 519	0	0	546	3 085	-1 419
	Jun	0	3 033	-1 116	10	858	1 377	21	4 182	0	1	3 309	0	0	-1 731	1 579	2 603
	Set	0	2 855	934	62	-1 865	1 143	-266	2 863	0	12	2 960	0	0	489	3 461	-599
	Dez	0	4 890	1 577	-59	-347	1 749	87	7 897	0	-38	3 492	0	0	2 986	6 440	1 457
08	Mar	0	1 881	473	3	-4 092	2 001	3	268	0	26	2 107	0	0	162	2 295	-2 027
	Jun	0	2 818	-173	-1	-607	1 303	-81	3 260	0	18	2 243	0	0	-1 413	849	2 410
	Set	0	4 071	629	-13	-2 934	294	-189	1 858	0	-7	1 630	0	0	355	1 979	-121
		1	2	3	4	5	6	7	8=1+...+7	9	10	11	12	13	14	15	16=8-15
		Monetary Gold and SDR (F.1)	Currency and deposits (F.2)	Securities other than shares (F.3)	Loans (F.4)	Shares and other equity (F.5)	Insurance technical reserves (F.6)	Other accounts receivable and payable (F.7)	Total (F.A)	Currency and deposits (F.2)	Securities other than shares (F.3)	Loans (F.4)	Shares and other equity (F.5)	Insurance technical reserves (F.6)	Other accounts receivable and payable (F.7)	Total (F.L)	Financial savings (B.9F)
		Financial assets								Liabilities							

F.1.4.6 RESTO DO MUNDO — REST OF THE WORLD

Transacções — **Transactions**

Valores consolidados — **Consolidated values**

Fonte / Source: Banco de Portugal — 10^6 euros

		Activos financeiros								Passivos							Poupança Financeira
		Ouro Monetário e DSE (F.1)	Numerário e Depósitos (F.2)	Títulos excepto Acções (F.3)	Emprésti-mos (F.4)	Acções e outras Participa-ções (F.5)	Reservas Técnicas de Seguros (F.6)	Outros Débitos e Créditos (F.7)	Total (F.A)	Numerário e Depósitos (F.2)	Títulos excepto Acções (F.3)	Emprésti-mos (F.4)	Acções e outras Participa-ções (F.5)	Reservas Técnicas de Seguros (F.6)	Outros Débitos e Créditos (F.7)	Total (F.L)	(B.9F)
		1	2	3	4	5	6	7	8=1+...+7	9	10	11	12	13	14	15=9+..+14	16=8-15
02	Dez	152	-6 888	1 249	1 973	2 780	-1	333	-400	-3 211	1 815	-217	-787	-60	509	-1 951	1 551
03	Mar	312	4 335	731	1 877	-204	4	763	7 818	3 521	1 287	-475	178	22	2 008	6 542	1 276
	Jun	460	6 345	-689	2 059	6 485	3	-274	14 390	3 277	3 321	-221	6 393	15	-719	12 066	2 324
	Set	-2	3 556	1 896	1 684	3 005	-2	-541	9 595	4 877	3 988	1 087	0	9	-1 113	8 847	748
	Dez	-1	-8 783	1 787	3 287	6 122	3	518	2 932	-3 220	5 067	-354	358	123	-568	1 405	1 527
04	Mar	-1	10 874	2 131	1 684	565	6	488	15 745	7 794	697	1 111	972	28	3 289	13 890	1 855
	Jun	369	3 823	2 119	-1 626	3 287	0	409	8 382	-1 208	3 606	8	3 725	17	-227	5 923	2 459
	Set	-1	-1 977	-381	1 424	1 411	1	-666	-189	-3 376	1 388	174	895	18	-1 161	-2 063	1 874
	Dez	218	-2 666	1 467	-3 595	5 254	0	896	1 574	-1 647	3 087	-2 894	1 348	-276	-744	-1 126	2 700
05	Mar	-4	5 705	329	666	2 023	7	-147	8 578	2 164	2 999	-394	866	20	-190	5 464	3 113
	Jun	268	3 631	4 741	-657	405	2	40	8 430	-1 194	3 285	621	856	41	1 236	4 846	3 584
	Set	110	3 065	3 606	2 208	2 864	2	-510	11 343	3 266	3 529	798	869	26	574	9 063	2 280
	Dez	133	-3 229	1 473	1 642	2 136	0	607	2 763	-866	4 531	-3 398	-642	-4	-121	-501	3 264
06	Mar	-1	14 508	-854	1 139	248	8	703	15 751	6 663	3 559	704	890	23	-152	11 687	4 065
	Jun	0	3 008	2 989	878	1 940	-2	-596	8 216	-1 193	3 875	-1 294	3 933	16	-1 364	3 974	4 243
	Set	563	-3 025	191	433	5 395	1	-976	2 582	1 326	-5 121	1 419	504	19	1 892	38	2 544
	Dez	0	2 565	5 206	2 010	3 154	3	761	13 698	7 761	1 440	-945	2 753	-311	-683	10 015	3 683
07	Mar	-1	2 550	118	1 938	1 205	13	447	6 268	-2 626	3 102	1 128	2 184	350	-636	3 502	2 766
	Jun	-1	7 624	12 727	-2 766	1 548	0	495	19 627	8 255	2 290	1 962	729	1	2 727	15 964	3 663
	Set	-1	4 512	2 040	2 766	-709	2	-800	7 811	6 372	-2 966	1 030	843	3	-68	5 214	2 597
	Dez	4	510	3 909	614	1 478	0	369	6 882	-2 412	3 263	752	1 962	5	-1 031	2 539	4 344
08	Mar	-5	4 391	3 071	-655	-301	9	382	6 891	490	-812	835	1 212	-3	1 349	3 072	3 819
	Jun	0	1 967	9 695	574	1 162	-1	-61	13 336	3 754	3 151	665	1 186	-5	-375	8 376	4 960
	Set	0	-1 674	3 918	481	2 681	1	-966	4 441	-2 234	1 408	675	725	2	122	698	3 743
		1	2	3	4	5	6	7	8=1+...+7	9	10	11	12	13	14	15	16=8-15
		Monetary Gold and SDR (F.1)	Currency and deposits (F.2)	Securities other than shares (F.3)	Loans (F.4)	Shares and other equity (F.5)	Insurance technical reserves (F.6)	Other accounts receivable and payable (F.7)	Total (F.A)	Currency and deposits (F.2)	Securities other than shares (F.3)	Loans (F.4)	Shares and other equity (F.5)	Insurance technical reserves (F.6)	Other accounts receivable and payable (F.7)	Total (F.L)	Financial savings (B.9F)
		Financial assets								Liabilities							

F.2 Contas nacionais financeiras – Patrimónios financeiros

F.2 National financial accounts – Financial assets and liabilities

Séries Anuais

Annual Series

F .2.1.1 CONTAS NACIONAIS FINANCEIRAS - PATRIMÓNIOS FINANCEIROS

Por sector institucional e instrumento financeiro - 2002

Valores consolidados

Fonte / Source: Banco de Portugal

NATIONAL FINANCIAL ACCOUNTS - FINANCIAL ASSETS AND LIABILITIES

By institutional sector and financial instrument - 2002

Consolidated values

10^6 euros

		Código SEC 95	Total da Economia (S.1)			Sociedades Não Financeiras (S.11)			Sociedades Financeiras (S.12)			Administrações Públicas (S.13)			Particulares (S.14+S.15)			Resto do Mundo (S.2)				
			Activos	Passivos	Saldo	Activos	Passivos	Saldo	Activos	Passivos	Saldo	Activos	Passivos	Saldo	Activos	Passivos	Saldo	Activos	Passivos	Saldo		
			1	2	3	4	5	6	7	8	9	10	11	12	13	14	15	16	17	18		
1	Activos financeiros líquidos	BF.90	778 742	855 591	-76 849	90 696	280 896	-190 200	365 550	375 993	-10 442	43 140	90 079	-46 938	279 355	108 624	170 731	264 201	181 061	83 141	Net financial assets	1
	por memória: em percentagem do PIB				-56.7			-140.4			-7.7			-34.7			126.1			61.4	memo item: as a percentage of GDP	
2	Ouro Monetário e DSE	AF.1	6 291	0	6 291	0	0	0	6 291	0	6 291	0	0	0	0	0	0	0	0	0	Monetary gold and SDR	2
3	Numerário e Depósitos	AF.2	190 849	230 039	-39 190	31 960	0	31 960	38 492	213 964	-175 472	8 023	16 075	-8 052	112 374	0	112 374	96 992	57 802	39 190	Currency and deposits	3
4	Numerário	AF.21	4 825	4 276	548	1 472	0	1 472	165	3 967	-3 801	57	310	-253	3 131	0	3 131	0	548	-548	Currency	4
5	Depósitos transferíveis e Outros depósitos	AF.22+AF.29	186 024	225 762	-39 738	30 488	0	30 488	38 327	209 997	-171 670	7 966	15 765	-7 799	109 244	0	109 244	96 992	57 254	39 738	Transferable deposits and Other deposits	5
6	Títulos excepto Acções	AF.3	93 894	100 875	-6 981	4 555	16 347	-11 792	72 460	21 949	50 510	1 926	62 579	-60 653	14 953	0	14 953	67 354	60 373	6 981	Securities other than shares	6
7	Títulos excepto acções excluindo derivados financeiros	AF.33	93 318	100 874	-7 556	4 555	16 345	-11 790	71 963	21 949	50 013	1 847	62 579	-60 732	14 953	0	14 953	67 354	59 798	7 556	Securities other than shares, excluding financial derivatives	7
8	De curto prazo	AF.331	15 437	11 666	3 771	1 050	10 263	-9 212	13 763	1 112	12 651	231	291	-60	393	0	393	7 374	11 145	-3 771	Short-term	8
9	De longo prazo	AF.332	77 881	89 208	-11 327	3 505	6 083	-2 578	58 200	20 837	37 363	1 616	62 288	-60 672	14 560	0	14 560	59 980	48 653	11 327	Long-term	9
10	Derivados financeiros	AF.34	576	1	575	0	1	-1	497	0	497	79	0	79	0	0	0	0	575	-575	Financial derivatives	10
11	Empréstimos	AF.4	211 688	221 349	-9 661	11 588	106 313	-94 725	196 061	16 588	179 474	4 032	5 956	-1 924	7	92 493	-92 486	41 629	31 968	9 661	Loans	11
12	De curto prazo	AF.41	53 194	49 473	3 722	650	41 266	-40 616	52 543	580	51 963	1	615	-614	0	7 011	-7 011	1 118	4 840	-3 722	Short-term	12
13	De longo prazo	AF.42	158 494	171 877	-13 383	10 937	65 047	-54 109	143 518	16 008	127 510	4 031	5 341	-1 310	7	85 482	-85 474	40 511	27 128	13 383	Long-term	13
14	Acções e outras Participações	AF.5	188 764	215 345	-26 581	18 568	139 810	-121 243	40 247	75 535	-35 288	23 122	0	23 122	106 828	0	106 828	51 020	24 439	26 581	Shares and other equity	14
15	Acções e outras participações excluindo fundos de investimento	AF.51	163 729	193 395	-29 666	17 646	139 810	-122 164	37 813	53 585	-15 771	22 804	0	22 804	85 466	0	85 466	50 772	21 105	29 666	Shares and other equlty excluding mutual funds shares	15
16	Unidades de participação em fundos de investimento	AF.52	25 035	21 950	3 085	922	0	922	2 434	21 950	-19 517	318	0	318	21 362	0	21 362	248	3 333	-3 085	Mutual funds shares	16
17	Reservas Técnicas de Seguros	AF.6	45 438	44 979	459	2 146	1 677	469	629	43 303	-42 674	11	0	11	42 652	0	42 652	170	629	-459	Insurance technical reserves	17
18	Seguros de vida e fundos de pensões	AF.61	39 441	39 441	0	0	1 677	-1 677	0	37 764	-37 764	0	0	0	39 441	0	39 441	0	0	0	Net equity of households in life insurance & pension funds reserves	18
19	Outras	AF.62	5 998	5 539	459	2 146	0	2 146	629	5 539	-4 910	11	0	11	3 211	0	3 211	170	629	-459	Other	19
20	Outros Débitos e Créditos	AF.7	41 817	43 003	-1 186	21 879	16 749	5 131	11 370	4 654	6 716	6 027	5 469	558	2 540	16 131	-13 591	7 037	5 851	1 186	Other accounts receivable and payable	20
21	Créditos comerciais e adiantamentos	AF.71	23 537	25 308	-1 771	20 787	9 563	11 224	207	957	-750	3	1 999	-1 995	2 540	12 790	-10 249	6 834	5 063	1 771	Trade credits and advances	21
22	Outros	AF.79	18 279	17 695	584	1 092	7 185	-6 093	11 164	3 698	7 466	6 024	3 470	2 553	0	3 342	-3 342	203	788	-584	Other	22
		Code ESA 95	1	2	3	4	5	6	7	8	9	10	11	12	13	14	15	16	17	18		
			Assets	Liabilities	Net	Assets	Liabilities	Net	Assets	Liabilities	Net	Assets	Liabilities	Net	Assets	Liabilities	Net	Assets	Liabilities	Net		
			Total economy (S.1)			Non-financial corporations (S.11)			Financial corporations (S.12)			General government (S.13)			Households+NPISH (S.14+S.15)			Rest of the world (S.2)				

F .2.1.2 CONTAS NACIONAIS FINANCEIRAS - PATRIMÓNIOS FINANCEIROS

Por sector institucional e instrumento financeiro - 2003

Valores consolidados

Fonte / Source: Banco de Portugal

NATIONAL FINANCIAL ACCOUNTS - FINANCIAL ASSETS AND LIABILITIES

By institutional sector and financial instrument - 2003

Consolidated values

10^6 euros

		Código SEC 95	Total da Economia (S.1)			Sociedades Não Financeiras (S.11)			Sociedades Financeiras (S.12)			Administrações Públicas (S.13)			Particulares (S.14+S.15)			Resto do Mundo (S.2)				
			Activos	Passivos	Saldo	Activos	Passivos	Saldo	Activos	Passivos	Saldo	Activos	Passivos	Saldo	Activos	Passivos	Saldo	Activos	Passivos	Saldo		
			1	2	3	4	5	6	7	8	9	10	11	12	13	14	15	16	17	18		
1	Activos financeiros líquidos	BF.90	848 896	930 021	-81 125	112 914	306 955	-194 041	398 351	409 343	-10 992	42 567	93 715	-51 147	295 063	120 009	175 055	295 168	208 478	86 690	Net financial assets	1
	por memória: em percentagem do PIB				-58.5			-140.0			-7.9			-36.9			126.3			62.6	memo item: as a percentage of GDP	
2	Ouro Monetário e DSE	AF.1	5 565	0	5 565	0	0	0	5 565	0	5 565	0	0	0	0	0	0	0	0	0	Monetary gold and SDR	2
3	Numerário e Depósitos	AF.2	198 463	233 311	-34 848	35 560	0	35 560	44 106	216 565	-172 459	6 664	16 746	-10 082	112 133	0	112 133	98 810	63 962	34 848	Currency and deposits	3
4	Numerário	AF.21	5 130	4 126	1 004	1 586	0	1 586	178	3 762	-3 584	24	364	-341	3 343	0	3 343	0	1 004	-1 004	Currency	4
5	Depósitos transferíveis e Outros depósitos	AF.22+AF.29	193 333	229 185	-35 852	33 974	0	33 974	43 929	212 803	-168 874	6 640	16 382	-9 741	108 790	0	108 790	98 810	62 958	35 852	Transferable deposits and Other deposits	5
6	Títulos excepto Acções	AF.3	105 185	104 113	1 073	5 288	15 205	-9 917	79 658	24 011	55 647	2 178	64 897	-62 719	18 061	-1	18 062	70 584	71 657	-1 073	Securities other than shares	6
7	Títulos excepto acções excluindo derivados financeiros	AF.33	105 144	104 068	1 077	5 288	15 159	-9 871	79 851	24 011	55 840	1 944	64 897	-62 954	18 061	0	18 061	70 584	71 661	-1 077	Securities other than shares, excluding financial derivatives	7
8	De curto prazo	AF.331	17 365	14 431	2 935	566	8 882	-8 316	16 170	1 752	14 418	253	3 798	-3 545	377	0	377	9 327	12 262	-2 935	Short-term	8
9	De longo prazo	AF.332	87 779	89 637	-1 858	4 722	6 278	-1 555	63 681	22 260	41 422	1 691	61 100	-59 409	17 684	0	17 684	61 257	59 399	1 858	Long-term	9
10	Derivados financeiros	AF.34	41	45	-4	0	46	-46	-193	0	-193	234	0	234	0	-1	1	0	-4	4	Financial derivatives	10
11	Empréstimos	AF.4	227 237	246 817	-19 580	12 639	115 285	-102 646	210 606	23 581	187 025	3 985	6 263	-2 277	7	101 689	-101 681	50 221	30 641	19 580	Loans	11
12	De curto prazo	AF.41	54 719	52 439	2 280	72	42 635	-42 562	54 646	802	53 845	1	1 031	-1 030	0	7 972	-7 972	1 379	3 659	-2 280	Short-term	12
13	De longo prazo	AF.42	172 518	194 379	-21 860	12 567	72 651	-60 084	155 959	22 779	133 180	3 985	5 232	-1 247	7	93 717	-93 709	48 842	26 981	21 860	Long-term	13
14	Acções e outras Participações	AF.5	218 157	250 974	-32 817	32 748	158 387	-125 639	47 234	92 587	-45 352	23 679	0	23 679	114 495	0	114 495	67 900	35 082	32 817	Shares and other equity	14
15	Acções e outras participações excluindo fundos de investimento	AF.51	190 016	225 672	-35 656	31 645	158 387	-126 742	44 964	67 285	-22 321	23 337	0	23 337	90 070	0	90 070	67 537	31 881	35 656	Shares and other equity excluding mutual funds shares	15
16	Unidades de participação em fundos de investimento	AF.52	28 141	25 302	2 839	1 103	0	1 103	2 270	25 302	-23 032	342	0	342	24 425	0	24 425	362	3 201	-2 839	Mutual funds shares	16
17	Reservas Técnicas de Seguros	AF.6	49 157	48 538	619	2 289	1 897	392	797	46 641	-45 845	13	0	13	46 058	0	46 058	178	797	-619	Insurance technical reserves	17
18	Seguros de vida e fundos de pensões	AF.61	42 786	42 786	0	0	1 897	-1 897	0	40 889	-40 889	0	0	0	42 786	0	42 786	0	0	0	Net equity of households in life insurance & pension funds reserves	18
19	Outras	AF.62	6 371	5 752	619	2 289	0	2 289	797	5 752	-4 956	13	0	13	3 272	0	3 272	178	797	-619	Other	19
20	Outros Débitos e Créditos	AF.7	45 131	46 268	-1 136	24 391	16 180	8 210	10 385	5 958	4 427	6 048	5 808	239	4 308	18 321	-14 013	7 476	6 339	1 136	Other accounts receivable and payable	20
21	Créditos comerciais e adiantamentos	AF.71	26 728	28 376	-1 648	23 035	10 940	12 095	233	884	-651	13	2 857	-2 833	3 447	13 695	-10 248	7 270	5 622	1 648	Trade credits and advances	21
22	Outros	AF.79	18 403	17 892	511	1 356	5 240	-3 885	10 152	5 074	5 079	6 035	2 952	3 083	861	4 626	-3 765	206	717	-511	Other	22
		Code ESA 95	1	2	3	4	5	6	7	8	9	10	11	12	13	14	15	16	17	18		
			Assets	Liabilities	Net	Assets	Liabilities	Net	Assets	Liabilities	Net	Assets	Liabilities	Net	Assets	Liabilities	Net	Assets	Liabilities	Net		
			Total economy (S.1)			Non-financial corporations (S.11)			Financial corporations (S.12)			General government (S.13)			Households+NPISH (S.14+S.15)			Rest of the world (S.2)				

F .2.1.3 CONTAS NACIONAIS FINANCEIRAS - PATRIMÓNIOS FINANCEIROS

Por sector institucional e instrumento financeiro - 2004

Valores consolidados

Fonte / Source: Banco de Portugal

NATIONAL FINANCIAL ACCOUNTS - FINANCIAL ASSETS AND LIABILITIES

By institutional sector and financial instrument - 2004

Consolidated values

10^6 euros

		Código SEC 95	Total da Economia (S.1)			Sociedades Não Financeiras (S.11)			Sociedades Financeiras (S.12)			Administrações Públicas (S.13)			Particulares (S.14+S.15)			Resto do Mundo (S.2)				
			Activos	Passivos	Saldo	Activos	Passivos	Saldo	Activos	Passivos	Saldo	Activos	Passivos	Saldo	Activos	Passivos	Saldo	Activos	Passivos	Saldo		
			1	2	3	4	5	6	7	8	9	10	11	12	13	14	15	16	17	18		
1	Activos financeiros líquidos	BF.90	903 286	994 523	-91 237	126 212	328 236	-202 023	425 899	436 698	-10 799	40 897	100 750	-59 854	310 279	128 840	181 439	321 287	225 195	96 092	Net financial assets	1
	por memória: em percentagem do PIB				-63.3			-140.2			-7.5			-41.5			125.9			66.7	memo item: as a percentage of GDP	
2	Ouro Monetário e DSE	AF.1	4 855	0	4 855	0	0	0	4 855	0	4 855	0	0	0	0	0	0	0	0	0	Monetary gold and SDR	2
3	Numerário e Depósitos	AF.2	203 013	245 111	-42 098	36 654	0	36 654	45 121	228 507	-183 386	6 495	16 603	-10 108	114 742	0	114 742	107 359	65 261	42 098	Currency and deposits	3
4	Numerário	AF.21	5 774	4 076	1 698	1 742	0	1 742	225	3 632	-3 406	26	444	-418	3 781	0	3 781	0	1 698	-1 698	Currency	4
5	Depósitos transferíveis e Outros depósitos	AF.22+AF.29	197 239	241 035	-43 796	34 912	0	34 912	44 896	224 876	-179 980	6 469	16 159	-9 690	110 962	0	110 962	107 359	63 563	43 796	Transferable deposits and Other deposits	5
6	Títulos excepto Acções	AF.3	115 501	111 418	4 084	6 065	16 859	-10 794	87 493	24 436	63 057	1 576	70 121	-68 545	20 367	1	20 366	77 105	81 189	-4 084	Securities other than shares	6
7	Títulos excepto acções excluindo derivados financeiros	AF.33	115 994	111 320	4 674	6 065	16 762	-10 697	87 724	24 436	63 288	1 838	70 121	-68 283	20 367	0	20 367	77 105	81 780	-4 674	Securities other than shares, excluding financial derivatives	7
8	De curto prazo	AF.331	16 327	21 471	-5 145	825	10 871	-10 045	14 808	1 006	13 802	237	9 595	-9 358	457	0	457	14 169	9 024	5 145	Short-term	8
9	De longo prazo	AF.332	99 668	89 848	9 819	5 240	5 892	-652	72 916	23 430	49 486	1 602	60 527	-58 925	19 910	0	19 910	62 936	72 755	-9 819	Long-term	9
10	Derivados financeiros	AF.34	-493	98	-591	0	97	-97	-231	0	-231	-262	0	-262	0	1	-1	0	-591	591	Financial derivatives	10
11	Empréstimos	AF.4	237 969	257 118	-19 148	10 333	114 536	-104 203	223 741	22 810	200 931	3 889	7 580	-3 691	6	112 192	-112 185	47 096	27 948	19 148	Loans	11
12	De curto prazo	AF.41	53 736	52 815	920	137	41 182	-41 045	53 599	883	52 716	1	1 976	-1 976	0	8 774	-8 774	2 341	3 262	-920	Short-term	12
13	De longo prazo	AF.42	184 233	204 302	-20 069	10 196	73 354	-63 158	170 142	21 927	148 216	3 889	5 604	-1 715	6	103 417	-103 411	44 755	24 686	20 069	Long-term	13
14	Acções e outras Participações	AF.5	244 116	281 495	-37 379	45 821	179 074	-133 252	53 725	102 422	-48 697	21 724	0	21 724	122 846	0	122 846	80 944	43 565	37 379	Shares and other equity	14
15	Acções e outras participações excluindo fundos de investimento	AF.51	213 312	253 720	-40 407	44 641	179 074	-134 433	51 117	74 646	-23 529	21 242	0	21 242	96 313	0	96 313	80 326	39 918	40 407	Shares and other equity excluding mutual funds shares	15
16	Unidades de participação em fundos investimento	AF.52	30 803	27 775	3 028	1 181	0	1 181	2 608	27 775	-25 168	481	0	481	26 534	0	26 534	618	3 647	-3 028	Mutual funds shares	16
17	Reservas Técnicas de Seguros	AF.6	51 585	51 186	399	2 412	2 057	355	584	49 129	-48 546	15	0	15	48 575	0	48 575	185	584	-399	Insurance technical reserves	17
18	Seguros de vida e fundos de pensões	AF.61	45 215	45 215	0	0	2 057	-2 057	0	43 158	-43 158	0	0	0	45 215	0	45 215	0	0	0	Net equity of households in life insurance & pension funds reserves	18
19	Outras	AF.62	6 370	5 971	399	2 412	0	2 412	584	5 971	-5 388	15	0	15	3 359	0	3 359	185	584	-399	Other	19
20	Outros Débitos e Créditos	AF.7	46 248	48 196	-1 948	24 927	15 710	9 217	10 380	9 394	987	7 197	6 445	752	3 743	16 647	-12 904	8 597	6 649	1 948	Other accounts receivable and payable	20
21	Créditos comerciais e adiantamentos	AF.71	27 384	29 664	-2 279	24 050	11 672	12 378	290	304	-14	24	3 130	-3 106	3 019	14 557	-11 538	8 368	6 088	2 279	Trade credits and advances	21
22	Outros	AF.79	18 863	18 532	331	876	4 038	-3 161	10 090	9 089	1 001	7 173	3 315	3 858	724	2 090	-1 367	229	560	-331	Other	22
		Code ESA 95	1	2	3	4	5	6	7	8	9	10	11	12	13	14	15	16	17	18		
			Assets	Liabilities	Net	Assets	Liabilities	Net	Assets	Liabilities	Net	Assets	Liabilities	Net	Assets	Liabilities	Net	Assets	Liabilities	Net		
			Total economy (S.1)			Non-financial corporations (S.11)			Financial corporations (S.12)			General government (S.13)			Households+NPISH (S.14+S.15)			Rest of the world (S.2)				

F .2.1.4 CONTAS NACIONAIS FINANCEIRAS - PATRIMÓNIOS FINANCEIROS

Por sector institucional e instrumento financeiro - 2005

Valores consolidados

NATIONAL FINANCIAL ACCOUNTS - FINANCIAL ASSETS AND LIABILITIES

By institutional sector and financial instrument - 2005

Consolidated values

Fonte / Source: Banco de Portugal

10^6 euros

		Código SEC 95	Total da Economia (S.1)			Sociedades Não Financeiras (S.11)			Sociedades Financeiras (S.12)			Administrações Públicas (S.13)			Particulares (S.14+S.15)			Resto do Mundo (S.2)				
			Activos	Passivos	Saldo	Activos	Passivos	Saldo	Activos	Passivos	Saldo	Activos	Passivos	Saldo	Activos	Passivos	Saldo	Activos	Passivos	Saldo		
			1	2	3	4	5	6	7	8	9	10	11	12	13	14	15	16	17	18		
1	Activos financeiros líquidos	BF.90	968 543	1071 556	-103 012	135 966	347 923	-211 957	462 990	475 905	-12 915	43 053	109 355	-66 302	326 534	138 372	188 162	363 879	254 943	108 936	Net financial assets	1
	por memória: em percentagem do PIB				-69.1			-142.1			-8.7			-44.5			126.2			73.1	memo item: as a percentage of GDP	
2	Ouro Monetário e DSE	AF.1	5 924	0	5 924	0	0	0	5 924	0	5 924	0	0	0	0	0	0	0	0	0	Monetary gold and SDR	2
3	Numerário e Depósitos	AF.2	216 149	264 638	-48 489	41 149	0	41 149	51 719	247 611	-195 891	7 377	17 027	-9 650	115 904	0	115 904	118 713	70 224	48 489	Currency and deposits	3
4	Numerário	AF.21	6 695	4 212	2 483	2 152	0	2 152	227	3 750	-3 523	26	462	-436	4 290	0	4 290	0	2 483	-2 483	Currency	4
5	Depósitos transferíveis e Outros depósitos	AF.22+AF.29	209 454	260 426	-50 971	38 997	0	38 997	51 492	243 861	-192 368	7 351	16 565	-9 214	111 614	0	111 614	118 713	67 742	50 971	Transferable deposits and Other deposits	5
6	Títulos excepto Acções	AF.3	123 764	124 751	-987	1 649	23 657	-22 007	104 607	20 832	83 775	1 540	80 326	-78 786	15 968	-64	16 032	93 950	92 963	987	Securities other than shares	6
7	Títulos excepto acções excluindo derivados financeiros	AF.33	123 808	124 743	-936	1 648	23 580	-21 932	104 343	20 832	83 511	1 849	80 331	-78 483	15 968	0	15 968	93 950	93 015	936	Securities other than shares, excluding financial derivatives	7
8	De curto prazo	AF.331	19 143	26 956	-7 813	41	14 688	-14 647	18 963	206	18 757	6	12 063	-12 057	134	0	134	18 865	11 052	7 813	Short-term	8
9	De longo prazo	AF.332	104 665	97 787	6 878	1 607	8 892	-7 285	85 380	20 626	64 754	1 843	68 268	-66 425	15 834	0	15 834	75 085	81 963	-6 878	Long-term	9
10	Derivados financeiros	AF.34	-44	7	-51	1	77	-76	264	0	264	-309	-5	-304	0	-64	64	0	-51	51	Financial derivatives	10
11	Empréstimos	AF.4	252 324	276 953	-24 629	11 655	119 657	-108 003	236 132	26 060	210 072	4 533	7 428	-2 896	5	123 808	-123 802	50 672	26 043	24 629	Loans	11
12	De curto prazo	AF.41	55 371	53 083	2 287	351	41 265	-40 913	55 019	940	54 079	1	1 394	-1 393	0	9 485	-9 485	2 025	4 312	-2 287	Short-term	12
13	De longo prazo	AF.42	196 953	223 870	-26 916	11 304	78 393	-67 089	181 112	25 119	155 993	4 532	6 035	-1 503	5	114 323	-114 317	48 648	21 731	26 916	Long-term	13
14	Acções e outras Participações	AF.5	271 245	305 552	-34 307	55 080	190 902	-135 822	59 121	114 650	-55 529	22 970	0	22 970	134 073	0	134 073	91 749	57 442	34 307	Shares and other equity	14
15	Acções e outras participações excluindo fundos de investimento	AF.51	235 153	275 309	-40 155	53 618	190 902	-137 284	53 478	84 407	-30 929	22 453	0	22 453	105 604	0	105 604	89 735	49 579	40 155	Shares and other equity excluding mutual funds shares	15
16	Unidades de participação em fundos de investimento	AF.52	36 091	30 243	5 849	1 462	0	1 462	5 643	30 243	-24 600	517	0	517	28 470	0	28 470	2 015	7 863	-5 849	Mutual funds shares	16
17	Reservas Técnicas de Seguros	AF.6	60 117	59 648	470	2 607	1 956	651	666	57 691	-57 025	17	0	17	56 827	0	56 827	196	666	-470	Insurance technical reserves	17
18	Seguros de vida e fundos de pensões	AF.61	53 203	53 203	0	0	1 956	-1 956	0	51 247	-51 247	0	0	0	53 203	0	53 203	0	0	0	Net equity of households in life insurance & pension funds reserves	18
19	Outras	AF.62	6 914	6 444	470	2 607	0	2 607	666	6 444	-5 778	17	0	17	3 624	0	3 624	196	666	-470	Other	19
20	Outros Débitos e Créditos	AF.7	39 021	40 015	-994	23 826	11 751	12 075	4 822	9 061	-4 239	6 616	4 574	2 043	3 756	14 629	-10 873	8 598	7 604	994	Other accounts receivable and payable	20
21	Créditos comerciais e adiantamentos	AF.71	26 904	28 412	-1 508	23 542	11 646	11 896	365	510	-144	173	1 661	-1 489	2 825	14 595	-11 771	8 320	6 812	1 508	Trade credits and advances	21
22	Outros	AF.79	12 117	11 603	513	285	105	179	4 456	8 552	-4 095	6 444	2 912	3 531	932	34	898	278	791	-513	Other	22
			1	2	3	4	5	6	7	8	9	10	11	12	13	14	15	16	17	18		
		Code ESA 95	Assets	Liabilities	Net	Assets	Liabilities	Net	Assets	Liabilities	Net	Assets	Liabilities	Net	Assets	Liabilities	Net	Assets	Liabilities	Net		
			Total economy (S.1)			Non-financial corporations (S.11)			Financial corporations (S.12)			General government (S.13)			Households+NPISH (S.14+S.15)			Rest of the world (S.2)				

F .2.1.5 CONTAS NACIONAIS FINANCEIRAS - PATRIMÓNIOS FINANCEIROS

Por sector institucional e instrumento financeiro - 2006

Valores consolidados

Fonte / Source: Banco de Portugal

NATIONAL FINANCIAL ACCOUNTS - FINANCIAL ASSETS AND LIABILITIES

Institutional sector and financial instrument - 2006

Consolidated values

10^6 euros

		Código SEC 95	Total da Economia (S.1)			Sociedades Não Financeiras (S.11)			Sociedades Financeiras (S.12)			Administrações Públicas (S.13)			Particulares (S.14+S.15)			Resto do Mundo (S.2)				
			Activos	Passivos	Saldo	Activos	Passivos	Saldo	Activos	Passivos	Saldo	Activos	Passivos	Saldo	Activos	Passivos	Saldo	Activos	Passivos	Saldo		
			1	2	3	4	5	6	7	8	9	10	11	12	13	14	15	16	17	18		
1	Activos financeiros líquidos	BF.90	1 044 365	1 166 428	-122 063	149 380	385 629	-236 250	503 687	517 348	-13 661	44 857	112 539	-67 682	346 441	150 912	195 529	406 448	278 362	128 086	Net financial assets	1
	por memória: em percentagem do PIB				-78.5			-152.0			-8.8			-43.5			125.8			82.4	memo item: as a percentage of GDP	
2	Ouro Monetário e DSE	AF.1	6 023	0	6 023	0	0	0	6 023	0	6 023	0	0	0	0	0	0	0	0	0	Monetary gold and SDR	2
3	Numerário e Depósitos	AF.2	236 573	286 477	-49 904	44 145	0	44 145	62 523	267 399	-204 876	8 250	19 078	-10 829	121 655	0	121 655	133 620	83 716	49 904	Currency and deposits	3
4	Numerário	AF.21	6 891	3 488	3 402	2 255	0	2 255	247	3 012	-2 765	31	477	-445	4 357	0	4 357	0	3 402	-3 402	Currency	4
5	Depósitos transferíveis e Outros depósitos	AF.22+AF.29	229 683	282 989	-53 306	41 890	0	41 890	62 276	264 387	-202 111	8 218	18 601	-10 383	117 298	0	117 298	133 620	80 314	53 306	Transferable deposits and Other deposits	5
6	Títulos excepto Acções	AF.3	124 500	130 326	-5 826	1 479	27 107	-25 629	103 068	21 617	81 451	1 969	81 723	-79 753	17 985	-120	18 105	98 842	93 016	5 826	Securities other than shares	6
7	Títulos excepto acções excluindo derivados financeiros	AF.33	124 644	130 524	-5 880	1 480	27 185	-25 704	103 151	21 617	81 534	2 028	81 723	-79 694	17 985	0	17 985	98 842	92 962	5 880	Securities other than shares, excluding financial derivatives	7
8	De curto prazo	AF.331	17 609	25 057	-7 448	78	16 205	-16 127	17 309	20	17 290	6	8 832	-8 826	215	0	215	14 749	7 301	7 448	Short-term	8
9	De longo prazo	AF.332	107 035	105 467	1 568	1 402	10 980	-9 578	85 841	21 597	64 244	2 023	72 890	-70 868	17 769	0	17 769	84 093	85 661	-1 568	Long-term	9
10	Derivados financeiros	AF.34	-143	-198	54	-1	-77	76	-83	0	-83	-59	0	-59	0	-120	120	0	54	-54	Financial derivatives	10
11	Empréstimos	AF.4	269 841	299 667	-29 826	12 304	126 746	-114 443	253 290	29 081	224 209	4 242	7 512	-3 270	5	136 328	-136 323	54 559	24 734	29 826	Loans	11
12	De curto prazo	AF.41	53 854	53 679	176	312	40 515	-40 203	53 542	1 027	52 515	1	2 311	-2 311	0	9 825	-9 825	2 873	3 048	-176	Short-term	12
13	De longo prazo	AF.42	215 987	245 988	-30 002	11 992	86 231	-74 239	199 748	28 054	171 695	4 242	5 201	-959	5	126 503	-126 498	51 687	21 685	30 002	Long-term	13
14	Acções e outras Participações	AF.5	300 535	342 980	-42 444	63 769	217 111	-153 342	72 165	125 869	-53 704	23 881	0	23 881	140 721	0	140 721	110 740	68 295	42 444	Shares and other equity	14
15	Acções e outras participações excluindo fundos de investimento	AF.51	259 321	310 261	-50 940	61 508	217 111	-155 603	64 465	93 150	-28 685	23 355	0	23 355	109 993	0	109 993	108 681	57 741	50 940	Shares and other equity excluding mutual funds shares	15
16	Unidades de participação em fundos de investimento	AF.52	41 214	32 718	8 495	2 261	0	2 261	7 700	32 718	-25 019	526	0	526	30 728	0	30 728	2 058	10 554	-8 495	Mutual funds shares	16
17	Reservas Técnicas de Seguros	AF.6	65 720	65 513	207	2 773	1 860	913	413	63 653	-63 240	19	0	19	62 515	0	62 515	206	413	-207	Insurance technical reserves	17
18	Seguros de vida e fundos de pensões	AF.61	58 619	58 619	0	0	1 860	-1 860	0	56 759	-56 759	0	0	0	58 619	0	58 619	0	0	0	Net equity of households in life insurance & pension funds reserves	18
19	Outras	AF.62	7 101	6 894	207	2 773	0	2 773	413	6 894	-6 481	19	0	19	3 896	0	3 896	206	413	-207	Other	19
20	Outros Débitos e Créditos	AF.7	41 172	41 465	-293	24 910	12 805	12 105	6 206	9 730	-3 524	6 496	4 226	2 270	3 560	14 704	-11 144	8 481	8 188	293	Other accounts receivable and payable	20
21	Créditos comerciais e adiantamentos	AF.71	27 906	28 626	-720	24 641	11 381	13 260	412	633	-222	169	2 016	-1 847	2 684	14 595	-11 912	8 158	7 437	720	Trade credits and advances	21
22	Outros	AF.79	13 267	12 839	428	269	1 424	-1 154	5 794	9 096	-3 302	6 327	2 210	4 117	876	109	767	323	751	-428	Other	22
		Code ESA 95	1	2	3	4	5	6	7	8	9	10	11	12	13	14	15	16	17	18		
			Assets	Liabilities	Net	Assets	Liabilities	Net	Assets	Liabilities	Net	Assets	Liabilities	Net	Assets	Liabilities	Net	Assets	Liabilities	Net		
			Total economy (S.1)			Non-financial corporations (S.11)			Financial corporations (S.12)			General government (S.13)			Households+NPISH (S.14+S.15)			Rest of the world (S.2)				

F .2.1.6 CONTAS NACIONAIS FINANCEIRAS - PATRIMÓNIOS FINANCEIROS

Por sector institucional e instrumento financeiro - 2007

Valores consolidados

Fonte / Source: Banco de Portugal

NATIONAL FINANCIAL ACCOUNTS - FINANCIAL ASSETS AND LIABILITIES

By institutional sector and financial instrument - 2007

Consolidated values

10^6 euros

		Código SEC 95	Total da Economia (S.1)			Sociedades Não Financeiras (S.11)			Sociedades Financeiras (S.12)			Administrações Públicas (S.13)			Particulares (S.14+S.15)			Resto do Mundo (S.2)				
			Activos	Passivos	Saldo	Activos	Passivos	Saldo	Activos	Passivos	Saldo	Activos	Passivos	Saldo	Activos	Passivos	Saldo	Activos	Passivos	Saldo		
			1	2	3	4	5	6	7	8	9	10	11	12	13	14	15	16	17	18		
1	Activos financeiros líquidos	BF.90	1127 303	1270 527	-143 224	166 309	431 131	-264 821	551 767	559 646	-7 879	43 749	114 753	-71 005	365 478	164 997	200 481	452 133	301 837	150 296	Net financial assets	1
	por memória: em percentagem do PIB				-87.9			-162.4			-4.8			-43.6			123.0			92.2	memo item: as a percentage of GDP	
2	Ouro Monetário e DSE	AF.1	7 073	0	7 073	0	0	0	7 073	0	7 073	0	0	0	0	0	0	0	0	0	Monetary gold and SDR	2
3	Numerário e Depósitos	AF.2	251 365	305 573	-54 208	44 137	0	44 137	68 047	285 565	-217 518	7 802	20 008	-12 206	131 379	0	131 379	146 636	92 428	54 208	Currency and deposits	3
4	Numerário	AF.21	6 442	1 958	4 485	2 031	0	2 031	251	1 450	-1 198	31	508	-477	4 128	0	4 128	0	4 485	-4 485	Currency	4
5	Depósitos transferíveis e Outros depósitos	AF.22+AF.29	244 923	303 615	-58 693	42 106	0	42 106	67 796	284 115	-216 319	7 771	19 500	-11 730	127 250	0	127 250	146 636	87 943	58 693	Transferable deposits and Other deposits	5
6	Títulos excepto Acções	AF.3	132 678	151 801	-19 123	1 487	33 234	-31 747	108 372	36 978	71 394	2 047	81 714	-79 667	20 771	-125	20 897	116 402	97 279	19 123	Securities other than shares	6
7	Títulos excepto acções excluindo derivados financeiros	AF.33	133 166	152 211	-19 045	1 484	33 234	-31 747	108 806	36 978	71 828	2 104	81 738	-79 634	20 771	0	20 771	116 402	97 357	19 045	Securities other than shares, excluding financial derivatives	7
8	De curto prazo	AF.331	17 775	29 666	-11 891	54	20 081	-20 027	17 328	377	16 950	6	9 208	-9 202	388	0	388	16 468	4 578	11 890	Short-term	8
9	De longo prazo	AF.332	115 391	122 545	-7 154	1 432	13 414	-11 983	91 478	36 601	54 877	2 098	72 530	-70 432	20 383	0	20 383	99 934	92 779	7 154	Long-term	9
10	Derivados financeiros	AF.34	-488	-410	-78	3	-261	264	-434	0	-434	-57	-24	-33	0	-125	125	0	-78	78	Financial derivatives	10
11	Empréstimos	AF.4	298 466	326 148	-27 682	16 515	141 010	-124 495	280 023	28 533	251 490	1 902	8 418	-6 516	26	148 187	-148 161	56 708	29 026	27 682	Loans	11
12	De curto prazo	AF.41	56 051	56 757	-706	373	42 411	-42 037	55 677	982	54 696	1	2 901	-2 901	0	10 464	-10 464	3 668	2 962	706	Short-term	12
13	De longo prazo	AF.42	242 415	269 391	-26 976	16 142	98 599	-82 458	224 346	27 551	196 794	1 902	5 517	-3 615	26	137 723	-137 698	53 041	26 064	26 976	Long-term	13
14	Acções e outras Participações	AF.5	321 212	370 042	-48 831	75 430	240 614	-165 184	78 576	129 428	-50 852	25 141	0	25 141	142 065	0	142 065	123 182	74 352	48 831	Shares and other equity	14
15	Acções e outras participações excluindo fundos de investimento	AF.51	282 566	340 657	-58 090	73 072	240 614	-167 541	70 255	100 043	-29 788	24 601	0	24 601	114 638	0	114 638	121 170	63 079	58 090	Shares and other equity excluding mutual funds shares	15
16	Unidades de participação em fundos de investimento	AF.52	38 645	29 386	9 260	2 358	0	2 358	8 321	29 386	-21 065	540	0	540	27 427	0	27 427	2 013	11 272	-9 260	Mutual funds shares	16
17	Reservas Técnicas de Seguros	AF.6	71 176	70 966	210	2 614	2 199	416	430	68 767	-68 338	20	0	20	68 112	0	68 112	220	430	-210	Insurance technical reserves	17
18	Seguros de vida e fundos de pensões	AF.61	64 063	64 063	0	0	2 199	-2 199	0	61 864	-61 864	0	0	0	64 063	0	64 063	0	0	0	Net equity of households in life insurance & pension funds reserves	18
19	Outras	AF.62	7 113	6 903	210	2 614	0	2 614	430	6 903	-6 473	20	0	20	4 048	0	4 048	220	430	-210	Other	19
20	Outros Débitos e Créditos	AF.7	45 333	45 996	-663	26 125	14 074	12 051	9 247	10 374	-1 128	6 836	4 613	2 223	3 125	16 935	-13 810	8 985	8 322	663	Other accounts receivable and payable	20
21	Créditos comerciais e adiantamentos	AF.71	28 901	30 095	-1 194	25 859	11 609	14 250	688	708	-20	177	1 769	-1 593	2 176	16 008	-13 832	8 636	7 442	1 194	Trade credits and advances	21
22	Outros	AF.79	16 432	15 901	531	266	2 465	-2 199	8 558	9 666	-1 108	6 659	2 843	3 816	949	927	22	349	880	-531	Other	22
		Code ESA 95	1	2	3	4	5	6	7	8	9	10	11	12	13	14	15	16	17	18		
			Assets	Liabilities	Net	Assets	Liabilities	Net	Assets	Liabilities	Net	Assets	Liabilities	Net	Assets	Liabilities	Net	Assets	Liabilities	Net		
			Total economy (S.1)			Non-financial corporations (S.11)			Financial corporations (S.12)			General government (S.13)			Households+NPISH (S.14+S.15)			Rest of the world (S.2)				

F .2.2.1 CONTAS NACIONAIS FINANCEIRAS - PATRIMÓNIOS FINANCEIROS

Total da Economia

Valores consolidados

Fonte / Source: Banco de Portugal

NATIONAL FINANCIAL ACCOUNTS - FINANCIAL ASSETS AND LIABILITIES

Total economy

Consolidated values

10^6 euros

		Código SEC 95	2002			2003			2004			2005			2006			2007				
			Activos	Passivos	Saldo	Activos	Passivos	Saldo	Activos	Passivos	Saldo	Activos	Passivos	Saldo	Activos	Passivos	Saldo	Activos	Passivos	Saldo		
			1	2	3	4	5	6	7	8	9	10	11	12	13	14	15	16	17	18		
1	Activos financeiros líquidos	BF.90	778 742	855 591	-76 849	848 896	930 021	-81 125	903 286	994 523	-91 237	968 543	1071 556	-103 012	1044 365	1166 428	-122 063	1127 303	1270 527	-143 224	Net financial assets	1
	por memória: em percentagem do PIB				-56.7			-58.5			-63.3			-69.1			-78.5			-87.9	memo item: as a percentage of GDP	
2	Ouro Monetário e DSE	AF.1	6 291	0	6 291	5 565	0	5 565	4 855	0	4 855	5 924	0	5 924	6 023	0	6 023	7 073	0	7 073	Monetary gold and SDR	2
3	Numerário e Depósitos	AF.2	190 849	230 039	-39 190	198 463	233 311	-34 848	203 013	245 111	-42 098	216 149	264 638	-48 489	236 573	286 477	-49 904	251 365	305 573	-54 208	Currency and deposits	3
4	Numerário	AF.21	4 825	4 276	548	5 130	4 126	1 004	5 774	4 076	1 698	6 695	4 212	2 483	6 891	3 488	3 402	6 442	1 958	4 485	Currency	4
5	Depósitos transferíveis e Outros depósitos	AF.22+AF.29	186 024	225 762	-39 738	193 333	229 185	-35 852	197 239	241 035	-43 796	209 454	260 426	-50 971	229 683	282 989	-53 306	244 923	303 615	-58 693	Transferable deposits and Other deposits	5
6	Títulos excepto Acções	AF.3	93 894	100 875	-6 981	105 185	104 113	1 073	115 501	111 418	4 084	123 764	124 751	-987	124 500	130 326	-5 826	132 678	151 801	-19 123	Securities other than shares	6
7	Títulos excepto acções excluindo derivados financeiros	AF.33	93 318	100 874	-7 556	105 144	104 068	1 077	115 994	111 320	4 674	123 808	124 743	-936	124 644	130 524	-5 880	133 166	152 211	-19 045	Securities other than shares, excluding financial derivatives	7
8	De curto prazo	AF.331	15 437	11 666	3 771	17 365	14 431	2 935	16 327	21 471	-5 145	19 143	26 956	-7 813	17 609	25 057	-7 448	17 775	29 666	-11 891	Short-term	8
9	De longo prazo	AF.332	77 881	89 208	-11 327	87 779	89 637	-1 858	99 668	89 848	9 819	104 665	97 787	6 878	107 035	105 467	1 568	115 391	122 545	-7 154	Long-term	9
10	Derivados financeiros	AF.34	576	1	575	41	45	-4	-493	98	-591	-44	7	-51	-143	-198	54	-488	-410	-78	Financial derivatives	10
11	Empréstimos	AF.4	211 688	221 349	-9 661	227 237	246 817	-19 580	237 969	257 118	-19 148	252 324	276 953	-24 629	269 841	299 667	-29 826	298 466	326 148	-27 682	Loans	11
12	De curto prazo	AF.41	53 194	49 473	3 722	54 719	52 439	2 280	53 736	52 815	920	55 371	53 083	2 287	53 854	53 679	176	56 051	56 757	-706	Short-term	12
13	De longo prazo	AF.42	158 494	171 877	-13 383	172 518	194 379	-21 860	184 233	204 302	-20 069	196 953	223 870	-26 916	215 987	245 988	-30 002	242 415	269 391	-26 976	Long-term	13
14	Acções e outras Participações	AF.5	188 764	215 345	-26 581	218 157	250 974	-32 817	244 116	281 495	-37 379	271 245	305 552	-34 307	300 535	342 980	-42 444	321 212	370 042	-48 831	Shares and other equity	14
15	Acções e outras participações excluindo fundos de investimento	AF.51	163 729	193 395	-29 666	190 016	225 672	-35 656	213 312	253 720	-40 407	235 153	275 309	-40 155	259 321	310 261	-50 940	282 566	340 657	-58 090	Shares and other equity excluding mutual funds shares	15
16	Unidades de participação em fundos de investimento	AF.52	25 035	21 950	3 085	28 141	25 302	2 839	30 803	27 775	3 028	36 091	30 243	5 849	41 214	32 718	8 495	38 645	29 386	9 260	Mutual funds shares	16
17	Reservas Técnicas de Seguros	AF.6	45 438	44 979	459	49 157	48 538	619	51 585	51 186	399	60 117	59 648	470	65 720	65 513	207	71 176	70 966	210	IInsurance technical reserves	17
18	Seguros de vida e fundos de pensões	AF.61	39 441	39 441	0	42 786	42 786	0	45 215	45 215	0	53 203	53 203	0	58 619	58 619	0	64 063	64 063	0	Net equity of households in life insurance & pension funds reserves	18
19	Outras	AF.62	5 998	5 539	459	6 371	5 752	619	6 370	5 971	399	6 914	6 444	470	7 101	6 894	207	7 113	6 903	210	Other	19
20	Outros Débitos e Créditos	AF.7	41 817	43 003	-1 186	45 131	46 268	-1 136	46 248	48 196	-1 948	39 021	40 015	-994	41 172	41 465	-293	45 333	45 996	-663	Other accounts receivable and payable	20
21	Créditos comerciais e adiantamentos	AF.71	23 537	25 308	-1 771	26 728	28 376	-1 648	27 384	29 664	-2 279	26 904	28 412	-1 508	27 906	28 626	-720	28 901	30 095	-1 194	Trade credits and advances	21
22	Outros	AF.79	18 279	17 695	584	18 403	17 892	511	18 863	18 532	331	12 117	11 603	513	13 267	12 839	428	16 432	15 901	531	Other	22
		Code ESA 95	1	2	3	4	5	6	7	8	9	10	11	12	13	14	15	16	17	18		
			Assets	Liabilities	Net	Assets	Liabilities	Net	Assets	Liabilities	Net	Assets	Liabilities	Net	Assets	Liabilities	Net	Assets	Liabilities	Net		
			2002			2003			2004			2005			2006			2007				

F .2.2.2 CONTAS NACIONAIS FINANCEIRAS - PATRIMÓNIOS FINANCEIROS

Sector institucional - Sociedades Não Financeiras

Valores consolidados

Fonte / Source: Banco de Portugal

NATIONAL FINANCIAL ACCOUNTS - FINANCIAL ASSETS AND LIABILITIES

Institutional sector - Non-financial corporations

Consolidated values

10^6 euros

		Código SEC 95	2002			2003			2004			2005			2006			2007				
			Activos	Passivos	Saldo	Activos	Passivos	Saldo	Activos	Passivos	Saldo	Activos	Passivos	Saldo	Activos	Passivos	Saldo	Activos	Passivos	Saldo		
			1	2	3	4	5	6	7	8	9	10	11	12	13	14	15	16	17	18		
1	Activos financeiros líquidos	BF.90	90 696	280 896	-190 200	112 914	306 955	-194 041	126 212	328 236	-202 023	135 966	347 923	-211 957	149 380	385 629	-236 250	166 309	431 131	-264 821	Net financial assets	1
	por memória: em percentagem do PIB				-140.4			-140.0			-140.2			-142.1			-152.0			-162.4	memo item: as a percentage of GDP	
2	Ouro Monetário e DSE	AF.1	0	0	0	0	0	0	0	0	0	0	0	0	0	0	0	0	0	0	Monetary gold and SDR	2
3	Numerário e Depósitos	AF.2	31 960	0	31 960	35 560	0	35 560	36 654	0	36 654	41 149	0	41 149	44 145	0	44 145	44 137	0	44 137	Currency and deposits	3
4	Numerário	AF.21	1 472	0	1 472	1 586	0	1 586	1 742	0	1 742	2 152	0	2 152	2 255	0	2 255	2 031	0	2 031	Currency	4
5	Depósitos transferíveis e Outros depósitos	AF.22+AF.29	30 488	0	30 488	33 974	0	33 974	34 912	0	34 912	38 997	0	38 997	41 890	0	41 890	42 106	0	42 106	Transferable deposits and Other deposits	5
6	Títulos excepto Acções	AF.3	4 555	16 347	-11 792	5 288	15 205	-9 917	6 065	16 859	-10 794	1 649	23 657	-22 007	1 479	27 107	-25 629	1 487	33 234	-31 747	Securities other than shares	6
7	Títulos excepto acções excluindo derivados financeiros	AF.33	4 555	16 345	-11 790	5 288	15 159	-9 871	6 065	16 762	-10 697	1 648	23 580	-21 932	1 480	27 185	-25 704	1 484	33 495	-32 010	Securities other than shares, excluding financial derivatives	7
8	De curto prazo	AF.331	1 050	10 263	-9 212	566	8 882	-8 316	825	10 871	-10 045	41	14 688	-14 647	78	16 205	-16 127	54	20 081	-20 027	Short-term	8
9	De longo prazo	AF.332	3 505	6 083	-2 578	4 722	6 278	-1 555	5 240	5 892	-652	1 607	8 892	-7 285	1 402	10 980	-9 578	1 431	13 414	-11 983	Long-term	9
10	Derivados financeiros	AF.34	0	1	-1	0	46	-46	0	97	-97	1	77	-76	-1	-77	76	3	-261	264	Financial derivatives	10
11	Empréstimos	AF.4	11 588	106 313	-94 725	12 639	115 285	-102 646	10 333	114 536	-104 203	11 655	119 657	-108 003	12 304	126 746	-114 443	16 515	141 010	-124 495	Loans	11
12	De curto prazo	AF.41	650	41 266	-40 616	72	42 635	-42 562	137	41 182	-41 045	351	41 265	-40 913	312	40 515	-40 203	373	42 411	-42 037	Short-term	12
13	De longo prazo	AF.42	10 937	65 047	-54 109	12 567	72 651	-60 084	10 196	73 354	-63 158	11 304	78 393	-67 089	11 992	86 231	-74 239	16 142	98 599	-82 458	Long-term	13
14	Acções e outras Participações	AF.5	18 568	139 810	-121 243	32 748	158 387	-125 639	45 821	179 074	-133 252	55 080	190 902	-135 822	63 769	217 111	-153 342	75 430	240 614	-165 184	Shares and other equity	14
15	Acções e outras participações excluindo fundos de investimento	AF.51	17 646	139 810	-122 164	31 645	158 387	-126 742	44 641	179 074	-134 433	53 618	190 902	-137 284	61 508	217 111	-155 603	73 072	240 614	-167 541	Shares and other equity excluding mutual funds shares	15
16	Unidades de participação em fundos de investimento	AF.52	922	0	922	1 103	0	1 103	1 181	0	1 181	1 462	0	1 462	2 261	0	2 261	2 358	0	2 358	Mutual funds shares	16
17	Reservas Técnicas de Seguros	AF.6	2 146	1 677	469	2 289	1 897	392	2 412	2 057	355	2 607	1 956	651	2 773	1 860	913	2 614	2 199	416	Insurance technical reserves	17
18	Seguros de vida e fundos de pensões	AF.61	0	1 677	-1 677	0	1 897	-1 897	0	2 057	-2 057	0	1 956	-1 956	0	1 860	-1 860	0	2 199	-2 199	Net equity of households in life insurance & pension funds reserves	18
19	Outras	AF.62	2 146	0	2 146	2 289	0	2 289	2 412	0	2 412	2 607	0	2 607	2 773	0	2 773	2 614	0	2 614	Other	19
20	Outros Débitos e Créditos	AF.7	21 879	16 749	5 131	24 391	16 180	8 210	24 927	15 710	9 217	23 826	11 751	12 075	24 910	12 805	12 105	26 125	14 074	12 051	Other accounts receivable and payable	20
21	Créditos comerciais e adiantamentos	AF.71	20 787	9 563	11 224	23 035	10 940	12 095	24 050	11 672	12 378	23 542	11 646	11 896	24 641	11 381	13 260	25 859	11 609	14 250	Trade credits and advances	21
22	Outros	AF.79	1 092	7 185	-6 093	1 356	5 240	-3 885	876	4 038	-3 161	285	105	179	269	1 424	-1 154	266	2 465	-2 199	Other	22
			1	2	3	4	5	6	7	8	9	10	11	12	13	14	15	16	17	18		
		Code ESA 95	Assets	Liabilities	Net	Assets	Liabilities	Net	Assets	Liabilities	Net	Assets	Liabilities	Net	Assets	Liabilities	Net	Assets	Liabilities	Net		
			2002			2003			2004			2005			2006			2007				

F .2.2.3 CONTAS NACIONAIS FINANCEIRAS - PATRIMÓNIOS FINANCEIROS

Sector institucional - Sociedades Financeiras

Valores consolidados

Fonte / Source: Banco de Portugal

NATIONAL FINANCIAL ACCOUNTS - FINANCIAL ASSETS AND LIABILITIES

Institutional sector - Financial corporations

Consolidated values

10^6 euros

		Código SEC 95	2002			2003			2004			2005			2006			2007				
			Activos	Passivos	Saldo	Activos	Passivos	Saldo	Activos	Passivos	Saldo	Activos	Passivos	Saldo	Activos	Passivos	Saldo	Activos	Passivos	Saldo		
			1	2	3	4	5	6	7	8	9	10	11	12	13	14	15	16	17	18		
1	Activos financeiros líquidos	BF.90	365 550	375 993	-10 442	398 351	409 343	-10 992	425 899	436 698	-10 799	462 990	475 905	-12 915	503 687	517 348	-13 661	551 767	559 646	-7 879	Net financial assets	1
	por memória: em percentagem do PIB				-7.7			-7.9			-7.5			-8.7			-8.8			-4.8	memo item: as a percentage of GDP	
2	Ouro Monetário e DSE	AF.1	6 291	0	6 291	5 565	0	5 565	4 855	0	4 855	5 924	0	5 924	6 023	0	6 023	7 073	0	7 073	Monetary gold and SDR	2
3	Numerário e Depósitos	AF.2	38 492	213 964	-175 472	44 106	216 565	-172 459	45 121	228 507	-183 386	51 719	247 611	-195 891	62 523	267 399	-204 876	68 047	285 565	-217 517	Currency and deposits	3
4	Numerário	AF.21	165	3 967	-3 801	178	3 762	-3 584	225	3 632	-3 406	227	3 750	-3 523	247	3 012	-2 765	251	1 450	-1 198	Currency	4
5	Depósitos transferíveis e Outros depósitos	AF.22+AF.29	38 327	209 997	-171 670	43 929	212 803	-168 874	44 896	224 876	-179 980	51 492	243 861	-192 368	62 276	264 387	-202 111	67 796	284 115	-216 319	Transferable deposits and Other deposits	5
6	Títulos excepto Acções	AF.3	72 460	21 949	50 510	79 658	24 011	55 647	87 493	24 436	63 057	104 607	20 832	83 775	103 068	21 617	81 451	108 372	36 978	71 394	Securities other than shares	6
7	Títulos excepto acções excluindo derivados financeiros	AF.33	71 963	21 949	50 013	79 851	24 011	55 840	87 724	24 436	63 288	104 343	20 832	83 511	103 151	21 617	81 534	108 806	36 978	71 828	Securities other than shares, excluding financial derivatives	7
8	De curto prazo	AF.331	13 763	1 112	12 651	16 170	1 752	14 418	14 808	1 006	13 802	18 963	206	18 757	17 309	20	17 290	17 328	377	16 950	Short-term	8
9	De longo prazo	AF.332	58 200	20 837	37 363	63 681	22 260	41 422	72 916	23 430	49 486	85 380	20 626	64 754	85 841	21 597	64 244	91 478	36 601	54 877	Long-term	9
10	Derivados financeiros	AF.34	497	0	497	-193	0	-193	-231	0	-231	264	0	264	-83	0	-83	-434	0	-434	Financial derivatives	10
11	Empréstimos	AF.4	196 061	16 588	179 474	210 606	23 581	187 025	223 741	22 810	200 931	236 132	26 060	210 072	253 290	29 081	224 209	280 023	28 533	251 490	Loans	11
12	De curto prazo	AF.41	52 543	580	51 963	54 646	802	53 845	53 599	883	52 716	55 019	940	54 079	53 542	1 027	52 515	55 677	982	54 696	Short-term	12
13	De longo prazo	AF.42	143 518	16 008	127 510	155 959	22 779	133 180	170 142	21 927	148 216	181 112	25 119	155 993	199 748	28 054	171 695	224 346	27 551	196 794	Long-term	13
14	Acções e outras Participações	AF.5	40 247	75 535	-35 288	47 234	92 587	-45 352	53 725	102 422	-48 697	59 121	114 650	-55 529	72 165	125 869	-53 704	78 576	129 428	-50 852	Shares and other equity	14
15	Acções e outras participações excluindo fundos de investimento	AF.51	37 813	53 585	-15 771	44 964	67 285	-22 321	51 117	74 646	-23 529	53 478	84 407	-30 929	64 465	93 150	-28 685	70 255	100 043	-29 788	Shares and other equity excluding mutual funds shares	15
16	Unidades de participação em fundos de investimento	AF.52	2 434	21 950	-19 517	2 270	25 302	-23 032	2 608	27 775	-25 168	5 643	30 243	-24 600	7 700	32 718	-25 019	8 321	29 386	-21 065	Mutual funds shares	16
17	Reservas Técnicas de Seguros	AF.6	629	43 303	-42 674	797	46 641	-45 845	584	49 129	-48 546	666	57 691	-57 025	413	63 653	-63 240	430	68 767	-68 338	Insurance technical reserves	17
18	Seguros de vida e fundos de pensões	AF.61	0	37 764	-37 764	0	40 889	-40 889	0	43 158	-43 158	0	51 247	-51 247	0	56 759	-56 759	0	61 864	-61 864	Net equity of households in life insurance pension funds reserves	18
19	Outras	AF.62	629	5 539	-4 910	797	5 752	-4 956	584	5 971	-5 388	666	6 444	-5 778	413	6 894	-6 481	430	6 903	-6 473	Other	19
20	Outros Débitos e Créditos	AF.7	11 370	4 654	6 716	10 385	5 958	4 427	10 380	9 394	987	4 822	9 061	-4 239	6 206	9 730	-3 524	9 247	10 374	-1 128	Other accounts receivable and payable	20
21	Créditos comerciais e adiantamentos	AF.71	207	957	-750	233	884	-651	290	304	-14	365	510	-144	412	633	-222	688	708	-20	Trade credits and advances	21
22	Outros	AF.79	11 164	3 698	7 466	10 152	5 074	5 079	10 090	9 089	1 001	4 456	8 552	-4 095	5 794	9 096	-3 302	8 558	9 666	-1 108	Other	22
		Code ESA 95	1	2	3	4	5	6	7	8	9	10	11	12	13	14	15	16	17	18		
			Assets	Liabilities	Net	Assets	Liabilities	Net	Assets	Liabilities	Net	Assets	Liabilities	Net	Assets	Liabilities	Net	Assets	Liabilities	Net		
			2002			2003			2004			2005			2006			2007				

F.2.2.4 CONTAS NACIONAIS FINANCEIRAS - PATRIMÓNIOS FINANCEIROS

Sector institucional - Administrações Públicas

Valores consolidados

Fonte / Source: Banco de Portugal

NATIONAL FINANCIAL ACCOUNTS - FINANCIAL ASSETS AND LIABILITIES

Institutional sector - General government

Consolidated values

10^6 euros

		Código SEC 95	2002			2003			2004			2005			2006			2007				
			Activos	Passivos	Saldo	Activos	Passivos	Saldo	Activos	Passivos	Saldo	Activos	Passivos	Saldo	Activos	Passivos	Saldo	Activos	Passivos	Saldo		
			1	2	3	4	5	6	7	8	9	10	11	12	13	14	15	16	17	18		
1	Activos financeiros líquidos	BF.90	43 140	90 079	-46 938	42 567	93 715	-51 147	40 897	100 750	-59 854	43 053	109 355	-66 302	44 857	112 539	-67 682	43 749	114 753	-71 005	Net financial assets	1
	por memória: em percentagem do PIB				-34.7			-36.9			-41.5			-44.5			-43.5			-43.6	memo item: as a percentage of GDP	
2	Ouro Monetário e DSE	AF.1	0	0	0	0	0	0	0	0	0	0	0	0	0	0	0	0	0	0	Monetary gold and SDR	2
3	Numerário e Depósitos	AF.2	8 023	16 075	-8 052	6 664	16 746	-10 082	6 495	16 603	-10 108	7 377	17 027	-9 650	8 250	19 078	-10 829	7 802	20 008	-12 206	Currency and deposits	3
4	Numerário	AF.21	57	310	-253	24	364	-341	26	444	-418	26	462	-436	31	477	-445	31	508	-477	Currency	4
5	Depósitos transferíveis e Outros depósitos	AF.22+F.29	7 966	15 765	-7 799	6 640	16 382	-9 741	6 469	16 159	-9 690	7 351	16 565	-9 214	8 218	18 601	-10 383	7 771	19 500	-11 730	Transferable deposits and Other deposits	5
6	Títulos excepto Acções	AF.3	1 926	62 579	-60 653	2 178	64 897	-62 719	1 576	70 121	-68 545	1 540	80 326	-78 786	1 969	81 723	-79 753	2 047	81 714	-79 667	Securities other than shares	6
7	Títulos excepto acções excluindo derivados financeiros	AF.33	1 847	62 579	-60 732	1 944	64 897	-62 954	1 838	70 121	-68 283	1 849	80 331	-78 483	2 028	81 723	-79 694	2 104	81 738	-79 634	Securities other than shares, excluding financial derivatives	7
8	De curto prazo	AF.331	231	291	-60	253	3 798	-3 545	237	9 595	-9 358	6	12 063	-12 057	6	8 832	-8 826	6	9 208	-9 202	Short-term	8
9	De longo prazo	AF.332	1 616	62 288	-60 672	1 691	61 100	-59 409	1 602	60 527	-58 925	1 843	68 268	-66 425	2 023	72 890	-70 868	2 098	72 530	-70 432	Long-term	9
10	Derivados financeiros	AF.34	79	0	79	234	0	234	-262	0	-262	-309	-5	-304	-59	0	-59	-57	-24	-33	Financial derivatives	10
11	Empréstimos	AF.4	4 032	5 956	-1 924	3 985	6 263	-2 277	3 889	7 580	-3 691	4 533	7 428	-2 896	4 242	7 512	-3 270	1 902	8 418	-6 516	Loans	11
12	De curto prazo	AF.41	1	615	-614	1	1 031	-1 030	1	1 976	-1 976	1	1 394	-1 393	1	2 311	-2 311	1	2 901	-2 901	Short-term	12
13	De longo prazo	AF.42	4 031	5 341	-1 310	3 985	5 232	-1 247	3 889	5 604	-1 715	4 532	6 035	-1 503	4 242	5 201	-959	1 902	5 517	-3 615	Long-term	13
14	Acções e outras Participações	AF.5	23 122	0	23 122	23 679	0	23 679	21 724	0	21 724	22 970	0	22 970	23 881	0	23 881	25 141	0	25 141	Shares and other equity	14
15	Acções e outras participações excluindo fundos de investimento	AF.51	22 804	0	22 804	23 337	0	23 337	21 242	0	21 242	22 453	0	22 453	23 355	0	23 355	24 601	0	24 601	Shares and other equity excluding mutual funds shares	15
16	Unidades de participação em fundos de investimento	AF.52	318	0	318	342	0	342	481	0	481	517	0	517	526	0	526	540	0	540	Mutual funds shares	16
17	Reservas Técnicas de Seguros	AF.6	11	0	11	13	0	13	15	0	15	17	0	17	19	0	19	20	0	20	Insurance technical reserves	17
18	Seguros de vida e fundos de pensões	AF.61	0	0	0	0	0	0	0	0	0	0	0	0	0	0	0	0	0	0	Net equity of households in life insurance & pension funds reserves	18
19	Outras	AF.62	11	0	11	13	0	13	15	0	15	17	0	17	19	0	19	20	0	20	Other	19
20	Outros Débitos e Créditos	AF.7	6 027	5 469	558	6 048	5 808	239	7 197	6 445	752	6 616	4 574	2 043	6 496	4 226	2 270	6 836	4 613	2 223	Other accounts receivable and payable	20
21	Créditos comerciais e adiantamentos	AF.71	3	1 999	-1 995	13	2 857	-2 833	24	3 130	-3 106	173	1 661	-1 489	169	2 016	-1 847	177	1 769	-1 593	Trade credits and advances	21
22	Outros	AF.79	6 024	3 470	2 553	6 035	2 952	3 083	7 173	3 315	3 858	6 444	2 912	3 531	6 327	2 210	4 117	6 659	2 843	3 816	Other	22
		Code ESA 95	1	2	3	4	5	6	7	8	9	10	11	12	13	14	15	16	17	18		
			Assets	Liabilities	Net	Assets	Liabilities	Net	Assets	Liabilities	Net	Assets	Liabilities	Net	Assets	Liabilities	Net	Assets	Liabilities	Net		
			2002			2003			2004			2005			2006			2007				

F .2.2.5 CONTAS NACIONAIS FINANCEIRAS - PATRIMÓNIOS FINANCEIROS

Sector institucional - Particulares

Valores consolidados

Fonte / Source: Banco de Portugal

NATIONAL FINANCIAL ACCOUNTS - FINANCIAL ASSETS AND LIABILITIES

Institutional sector - Households + NPISH

Consolidated values

10^6 euros

		Código SEC 95	2002			2003			2004			2005			2006			2007				
			Activos	Passivos	Saldo	Activos	Passivos	Saldo	Activos	Passivos	Saldo	Activos	Passivos	Saldo	Activos	Passivos	Saldo	Activos	Passivos	Saldo		
			1	2	3	4	5	6	7	8	9	10	11	12	13	14	15	16	17	18		
1	Activos financeiros líquidos	BF.90	279 355	108 624	170 731	295 063	120 009	175 055	310 279	128 840	181 439	326 534	138 372	188 162	346 441	150 912	195 529	365 478	164 997	200 481	Net financial assets	1
	por memória: em percentagem do PIB				126.1			126.3			125.9			126.2			125.8			123.0	memo item: as a percentage of GDP	
2	Ouro Monetário e DSE	AF.1	0	0	0	0	0	0	0	0	0	0	0	0	0	0	0	0	0	0	Monetary gold and SDR	2
3	Numerário e Depósitos	AF.2	112 374	0	112 374	112 133	0	112 133	114 742	0	114 742	115 904	0	115 904	121 655	0	121 655	131 379	0	131 379	Currency and deposits	3
4	Numerário	AF.21	3 131	0	3 131	3 343	0	3 343	3 781	0	3 781	4 290	0	4 290	4 357	0	4 357	4 128	0	4 128	Currency	4
5	Depósitos transferíveis e Outros depósitos	AF.22+AF.29	109 244	0	109 244	108 790	0	108 790	110 962	0	110 962	111 614	0	111 614	117 298	0	117 298	127 250	0	127 250	Transferable deposits and Other deposits	5
6	Títulos excepto Acções	AF.3	14 953	0	14 953	18 061	-1	18 062	20 367	1	20 366	15 968	-64	16 032	17 985	-120	18 105	20 771	-125	20 897	Securities other than shares	6
7	Títulos excepto acções excluindo derivados financeiros	AF.33	14 953	0	14 953	18 061	0	18 061	20 367	0	20 367	15 968	0	15 968	17 985	0	17 985	20 771	0	20 771	Securities other than shares, excluding financial derivatives	7
8	De curto prazo	AF.331	393	0	393	377	0	377	457	0	457	134	0	134	215	0	215	388	0	388	Short-term	8
9	De longo prazo	AF.332	14 560	0	14 560	17 684	0	17 684	19 910	0	19 910	15 834	0	15 834	17 769	0	17 769	20 383	0	20 383	Long-term	9
10	Derivados financeiros	AF.34	0	0	0	0	-1	1	0	1	-1	0	-64	64	0	-120	120	0	-125	125	Financial derivatives	10
11	Empréstimos	AF.4	7	92 493	-92 486	7	101 689	-101 681	6	112 192	-112 185	5	123 808	-123 802	5	136 328	-136 323	26	148 187	-148 161	Loans	11
12	De curto prazo	AF.41	0	7 011	-7 011	0	7 972	-7 972	0	8 774	-8 774	0	9 485	-9 485	0	9 825	-9 825	0	10 464	-10 464	Short-term	12
13	De longo prazo	AF.42	7	85 482	-85 474	7	93 717	-93 709	6	103 417	-103 411	5	114 323	-114 317	5	126 503	-126 498	26	137 723	-137 698	Long-term	13
14	Acções e outras Participações	AF.5	106 828	0	106 828	114 495	0	114 495	122 846	0	122 846	134 073	0	134 073	140 721	0	140 721	142 065	0	142 065	Shares and other equity	14
15	Acções e outras participações excluindo fundos de investimento	AF.51	85 466	0	85 466	90 070	0	90 070	96 313	0	96 313	105 604	0	105 604	109 993	0	109 993	114 638	0	114 638	Shares and other equity excluding mutual funds shares	15
16	Unidades de participação em fundos de investimento	AF.52	21 362	0	21 362	24 425	0	24 425	26 534	0	26 534	28 470	0	28 470	30 728	0	30 728	27 427	0	27 427	Mutual funds shares	16
17	Reservas Técnicas de Seguros	AF.6	42 652	0	42 652	46 058	0	46 058	48 575	0	48 575	56 827	0	56 827	62 515	0	62 515	68 112	0	68 112	Insurance technical reserves	17
18	Seguros de vida e fundos de pensões	AF.61	39 441	0	39 441	42 786	0	42 786	45 215	0	45 215	53 203	0	53 203	58 619	0	58 619	64 063	0	64 063	Net equity of households in life insurance & pension funds reserves	18
19	Outras	AF.62	3 211	0	3 211	3 272	0	3 272	3 359	0	3 359	3 624	0	3 624	3 896	0	3 896	4 048	0	4 048	Other	19
20	Outros Débitos e Créditos	AF.7	2 540	16 131	-13 591	4 308	18 321	-14 013	3 743	16 647	-12 904	3 756	14 629	-10 873	3 560	14 704	-11 144	3 125	16 935	-13 810	Other accounts receivable and payable	20
21	Créditos comerciais e adiantamentos	AF.71	2 540	12 790	-10 249	3 447	13 695	-10 248	3 019	14 557	-11 538	2 825	14 595	-11 771	2 684	14 595	-11 912	2 176	16 008	-13 832	Trade credits and advances	21
22	Outros	AF.79	0	3 342	-3 342	861	4 626	-3 765	724	0 090	-1 367	932	34	898	876	109	767	949	927	22	Other	22

	Code ESA 95	2002			2003			2004			2005			2006			2007			
		Assets	Liabilities	Net	Assets	Liabilities	Net	Assets	Liabilities	Net	Assets	Liabilities	Net	Assets	Liabilities	Net	Assets	Liabilities	Net	
		1	2	3	4	5	6	7	8	9	10	11	12	13	14	15	16	17	18	

F .2.2.6 CONTAS NACIONAIS FINANCEIRAS - PATRIMÓNIOS FINANCEIROS

Sector institucional - Resto do Mundo

Valores consolidados

Fonte / Source: Banco de Portugal

NATIONAL FINANCIAL ACCOUNTS - FINANCIAL ASSETS AND LIABILITIES

Institutional sector - Rest of the world

Consolidated values

10^6 euros

		Código SEC 95	2002			2003			2004			2005			2006			2007				
			Activos	Passivos	Saldo	Activos	Passivos	Saldo	Activos	Passivos	Saldo	Activos	Passivos	Saldo	Activos	Passivos	Saldo	Activos	Passivos	Saldo		
			1	2	3	4	5	6	7	8	9	10	11	12	13	14	15	16	17	18		
1	Activos financeiros líquidos	BF.90	264 201	181 061	83 141	295 168	208 478	86 690	321 287	225 195	96 092	363 879	254 943	108 936	406 448	278 362	128 086	452 133	301 837	150 296	Net financial assets	1
	por memória: em percentagem do PIB				61.4			62.6			66.7			73.1			82.4			92.2	memo item: as a percentage of GDP	
2	Ouro Monetário e DSE	AF.1	0	0	0	0	0	0	0	0	0	0	0	0	0	0	0	0	0	0	Monetary gold and SDR	2
3	Numerário e Depósitos	AF.2	96 992	57 802	39 190	98 810	63 962	34 848	107 359	65 261	42 098	118 713	70 224	48 489	133 620	83 716	49 904	146 636	92 428	54 208	Currency and deposits	3
4	Numerário	AF.21	0	548	-548	0	1 004	-1 004	0	1 698	-1 698	0	2 483	-2 483	0	3 402	-3 402	0	4 485	-4 485	Currency	4
5	Depósitos transferíveis e Outros depósitos	AF.22+AF.29	96 992	57 254	39 738	98 810	62 958	35 852	107 359	63 563	43 796	118 713	67 742	50 971	133 620	80 314	53 306	146 636	87 943	58 693	Transferable deposits and Other deposits	5
6	Títulos excepto acções	AF.3	67 354	60 373	6 981	70 584	71 657	-1 073	77 105	81 189	-4 084	93 950	92 963	987	98 842	93 016	5 826	116 402	97 279	19 123	Securities other than shares	6
7	Títulos excepto acções excluindo derivados financeiros	AF.33	67 354	59 798	7 556	70 584	71 661	-1 077	77 105	81 780	-4 674	93 950	93 015	936	98 842	92 962	5 880	116 402	97 357	19 045	Securities other than shares, excluding financial derivatives	7
8	De curto prazo	AF.331	7 374	11 145	-3 771	9 327	12 262	-2 935	14 169	9 024	5 145	18 865	11 052	7 813	14 749	7 301	7 448	16 468	4 578	11 890	Short-term	8
9	De longo prazo	AF.332	59 980	48 653	11 327	61 257	59 399	1 858	62 936	72 755	-9 819	75 085	81 963	-6 878	84 093	85 661	-1 568	99 934	92 779	7 154	Long-term	9
10	Derivados financeiros	AF.34	0	575	-575	0	-4	4	0	-591	591	0	-51	51	0	54	-54	0	-78	78	Financial derivatives	10
11	Empréstimos	AF.4	41 629	31 968	9 661	50 221	30 641	19 580	47 096	27 948	19 148	50 672	26 043	24 629	54 559	24 734	29 826	56 708	29 026	27 682	Loans	11
12	De curto prazo	AF.41	1 118	4 840	-3 722	1 379	3 659	-2 280	2 341	3 262	-920	2 025	4 312	-2 287	2 873	3 048	-176	3 668	2 962	706	Short-term	12
13	De longo prazo	AF.42	40 511	27 128	13 383	48 842	26 981	21 860	44 755	24 686	20 069	48 648	21 731	26 916	51 687	21 685	30 002	53 041	26 064	26 976	Long-term	13
14	Acções e outras Participações	AF.5	51 020	24 439	26 581	67 900	35 082	32 817	80 944	43 565	37 379	91 749	57 442	34 307	110 740	68 295	42 444	123 182	74 352	48 831	Shares and other equity	14
15	Acções e outras participações excluindo fundos de investimento	AF.51	50 772	21 105	29 666	67 537	31 881	35 656	80 326	39 918	40 407	89 735	49 579	40 155	108 681	57 741	50 940	121 170	63 079	58 090	Shares and other equity excluding mutual funds shares	15
16	Unidades de participação em fundos de investimento	AF.52	248	3 333	-3 085	362	3 201	-2 839	618	3 647	-3 028	2 015	7 863	-5 849	2 058	10 554	-8 495	2 013	11 272	-9 260	Mutual funds shares	16
17	Reservas Técnicas de Seguros	AF.6	170	629	-459	178	797	-619	185	584	-399	196	666	-470	206	413	-207	220	430	-210	Insurance technical reserves	17
18	Seguros de vida e fundos de pensões	AF.61	0	0	0	0	0	0	0	0	0	0	0	0	0	0	0	0	0	0	Net equity of households in life insurance & pension funds reserves	18
19	Outras	AF.62	170	629	-459	178	797	-619	185	584	-399	196	666	-470	206	413	-207	220	430	-210	Other	19
20	Outros Débitos e Créditos	AF.7	7 037	5 851	1 186	7 476	6 339	1 136	8 597	6 649	1 948	8 598	7 604	994	8 481	8 188	293	8 985	8 322	663	Other accounts receivable and payable	20
21	Créditos comerciais e adiantamentos	AF.71	6 834	5 063	1 771	7 270	5 622	1 648	8 368	6 088	2 279	8 320	6 812	1 508	8 158	7 437	720	8 636	7 442	1 194	Trade credits and advances	21
22	Outros	AF.79	203	788	-584	206	717	-511	229	560	-331	278	791	-513	323	751	-428	349	880	-531	Other	22
			1	2	3	4	5	6	7	8	9	10	11	12	13	14	15	16	17	18		
		Code ESA 95	Assets	Liabilities	Net	Assets	Liabilities	Net	Assets	Liabilities	Net	Assets	Liabilities	Net	Assets	Liabilities	Net	Assets	Liabilities	Net		
			2002			2003			2004			2005			2006			2007				

F .2.3.1 CONTAS NACIONAIS FINANCEIRAS - PATRIMÓNIOS FINANCEIROS

Instrumento financeiro - Numerário e Depósitos
Valores consolidados

Fonte / Source: Banco de Portugal

NATIONAL FINANCIAL ACCOUNTS - FINANCIAL ASSETS AND LIABILITIES

Financial instrument - Currency and deposits
Consolidated values

10^6 euros

		Código SEC 95	2002			2003			2004			2005			2006			2007				
			Activos	Passivos	Saldo	Activos	Passivos	Saldo	Activos	Passivos	Saldo	Activos	Passivos	Saldo	Activos	Passivos	Saldo	Activos	Passivos	Saldo		
			1	2	3	4	5	6	7	8	9	10	11	12	13	14	15	16	17	18		
1	Total da Economia	S.1	190 849	230 039	-39 190	198 463	233 311	-34 848	203 013	245 111	-42 098	216 149	264 638	-48 489	236 573	286 477	-49 904	251 365	305 573	-54 208	Total economy	1
2	Sociedades Não Financeiras	S.11	31 960	0	31 960	35 560	0	35 560	36 654	0	36 654	41 149	0	41 149	44 145	0	44 145	44 137	0	44 137	Non-financial corporations	2
3	Sociedades Financeiras	S.12	38 492	213 964	-175 472	44 106	216 565	-172 459	45 121	228 507	-183 386	51 719	247 611	-195 892	62 523	267 399	-204 876	68 047	285 565	-217 518	Financial corporations	3
4	Administrações Públicas	S.13	8 023	16 075	-8 052	6 664	16 746	-10 082	6 495	16 603	-10 108	7 377	17 027	-9 650	8 250	19 078	-10 828	7 802	20 008	-12 206	General government	4
5	Particulares	S.14+S.15	112 374	0	112 374	112 133	0	112 133	114 742	0	114 742	115 904	0	115 904	121 655	0	121 655	131 379	0	131 379	Households + NPISH	5
6	Resto do Mundo	S.2	96 992	57 802	39 190	98 810	63 962	34 848	107 359	65 261	42 098	118 713	70 224	48 489	133 620	83 716	49 904	146 636	92 428	54 208	Rest of the world	6
			1	2	3	4	5	6	7	8	9	10	11	12	13	14	15	16	17	18		
		Code ESA 95	Assets	Liabilities	Net	Assets	Liabilities	Net	Assets	Liabilities	Net	Assets	Liabilities	Net	Assets	Liabilities	Net	Assets	Liabilities	Net		
			2002			2003			2003			2005			2006			2007				

F .2.3.2 CONTAS NACIONAIS FINANCEIRAS - PATRIMÓNIOS FINANCEIROS

Instrumento financeiro - Títulos excepto Acções
Valores consolidados

Fonte / Source: Banco de Portugal

NATIONAL FINANCIAL ACCOUNTS - FINANCIAL ASSETS AND LIABILITIES

Financial instrument - Securities other than shares
Consolidated values

10^6 euros

		Código SEC 95	2002			2003			2004			2005			2006			2007				
			Activos	Passivos	Saldo	Activos	Passivos	Saldo	Activos	Passivos	Saldo	Activos	Passivos	Saldo	Activos	Passivos	Saldo	Activos	Passivos	Saldo		
			1	2	3	4	5	6	7	8	9	10	11	12	13	14	15	16	17	18		
1	Total da Economia	S.1	93 894	100 875	-6 981	105 185	104 113	1 072	115 501	111 418	4 083	123 764	124 751	-987	124 500	130 326	-5 826	132 678	151 801	-19 123	Total economy	1
2	Sociedades Não Financeiras	S.11	4 555	16 347	-11 792	5 288	15 205	-9 917	6 065	16 859	-10 794	1 649	23 657	-22 008	1 479	27 107	-25 628	1 488	33 234	-31 747	Non-financial corporations	2
3	Sociedades Financeiras	S.12	72 460	21 949	50 511	79 658	24 011	55 647	87 493	24 436	63 057	104 607	20 832	83 775	103 068	21 617	81 451	108 372	36 978	71 394	Financial corporations	3
4	Administrações Públicas	S.13	1 926	62 579	-60 653	2 178	64 897	-62 719	1 576	70 121	-68 545	1 540	80 326	-78 786	1 969	81 723	-79 754	2 047	81 714	-79 667	General government	4
5	Particulares	S.14+S.15	14 953	0	14 953	18 061	-1	18 062	20 367	1	20 366	15 968	-64	16 032	17 985	-120	18 105	20 771	-125	20 896	Households + NPISH	5
6	Resto do Mundo	S.2	67 354	60 373	6 981	70 584	71 657	-1 073	77 105	81 189	-4 084	93 950	92 963	987	98 842	93 016	5 826	116 402	97 279	19 123	Rest of the world	6
			1	2	3	4	5	6	7	8	9	10	11	12	13	14	15	16	17	18		
		Code ESA 95	Assets	Liabilities	Net	Assets	Liabilities	Net	Assets	Liabilities	Net	Assets	Liabilities	Net	Assets	Liabilities	Net	Assets	Liabilities	Net		
			2002			2003			2004			2005			2006			2007				

F .2.3.3 CONTAS NACIONAIS FINANCEIRAS - PATRIMÓNIOS FINANCEIROS

Instrumento financeiro - Empréstimos
Valores consolidados

Fonte / Source: Banco de Portugal

NATIONAL FINANCIAL ACCOUNTS - FINANCIAL ASSETS AND LIABILITIES

Financial instrument - Loans
Consolidated values

10^6 euros

		Código SEC 95	2002 Activos	2002 Passivos	2002 Saldo	2003 Activos	2003 Passivos	2003 Saldo	2004 Activos	2004 Passivos	2004 Saldo	2005 Activos	2005 Passivos	2005 Saldo	2006 Activos	2006 Passivos	2006 Saldo	2007 Activos	2007 Passivos	2007 Saldo		
			1	2	3	4	5	6	7	8	9	10	11	12	13	14	15	16	17	18		
1	Total da Economia	S.1	211 688	221 349	-9 661	227 237	246 817	-19 580	237 969	257 118	-19 149	252 324	276 953	-24 629	269 841	299 667	-29 826	298 466	325 148	-27 682	Total economy	1
2	Sociedades Não Financeiras	S.11	11 588	106 313	-94 725	12 639	115 285	-102 646	10 333	114 536	-104 203	11 655	119 657	-108 002	12 304	126 746	-114 442	16 515	141 010	-124 495	Non-financial corporations	2
3	Sociedades Financeiras	S.12	196 061	16 588	179 473	210 606	23 581	187 025	223 741	22 810	200 931	236 132	26 060	210 072	253 290	29 081	224 209	280 023	28 533	251 490	Financial corporations	3
4	Administrações Públicas	S.13	4 032	5 956	-1 924	3 985	6 263	-2 278	3 889	7 580	-3 691	4 533	7 428	-2 895	4 242	7 512	-3 270	1 902	8 418	-6 516	General government	4
5	Particulares	S.14+S.15	7	92 493	-92 486	7	101 689	-101 682	6	112 192	-112 186	5	123 808	-123 803	5	136 328	-136 323	26	148 187	-148 161	Households + NPISH	5
6	Resto do Mundo	S.2	41 629	31 968	9 661	50 221	30 641	19 580	47 096	27 948	19 148	50 672	26 043	24 629	54 559	24 734	29 825	56 708	29 026	27 682	Rest of the world	6
		Code ESA 95	1 Assets	2 Liabilities	3 Net	4 Assets	5 Liabilities	6 Net	7 Assets	8 Liabilities	9 Net	10 Assets	11 Liabilities	12 Net	13 Assets	14 Liabilities	15 Net	16 Assets	17 Liabilities	18 Net		
			2002			2003			2004			2005			2006			2007				

F .2.3.4 CONTAS NACIONAIS FINANCEIRAS - PATRIMÓNIOS FINANCEIROS

Instrumento financeiro - Acções e outras Participações
Valores consolidados

Fonte / Source: Banco de Portugal

NATIONAL FINANCIAL ACCOUNTS - FINANCIAL ASSETS AND LIABILITIES

Financial instrument - Shares and other equity
Consolidated values

10^6 euros

		Código SEC 95	2002 Activos	2002 Passivos	2002 Saldo	2003 Activos	2003 Passivos	2003 Saldo	2004 Activos	2004 Passivos	2004 Saldo	2005 Activos	2005 Passivos	2005 Saldo	2006 Activos	2006 Passivos	2006 Saldo	2007 Activos	2007 Passivos	2007 Saldo		
			1	2	3	4	5	6	7	8	9	10	11	12	13	14	15	16	17	18		
1	Total da Economia	S.1	188 764	215 345	-26 581	218 157	250 974	-32 817	244 116	281 495	-37 379	271 245	305 552	-34 307	300 535	342 980	-42 445	321 212	370 042	-48 830	Total economy	1
2	Sociedades Não Financeiras	S.11	18 568	139 810	-121 242	32 748	158 387	-125 639	45 821	179 074	-133 253	55 080	190 902	-135 822	65 769	217 111	-153 342	75 430	240 614	-165 184	Non-financial corporations	2
3	Sociedades Financeiras	S.12	40 247	75 535	-35 288	47 234	92 587	-45 353	53 725	102 422	-48 697	59 121	114 650	-55 529	72 165	125 869	-53 704	78 576	129 428	-50 852	Financial corporations	3
4	Administrações Públicas	S.13	23 122	0	23 122	23 679	0	23 679	21 724	0	21 724	22 970	0	22 970	23 881	0	23 881	25 141	0	25 141	General government	4
5	Particulares	S.14+S.15	106 828	0	106 828	114 495	0	114 495	122 846	0	122 846	134 073	0	134 073	140 721	0	140 721	140 065	0	140 065	Households + NPISH	5
6	Resto do Mundo	S.2	51 020	24 439	26 581	67 900	35 082	32 818	80 944	43 565	37 379	91 749	57 442	34 307	110 740	68 295	42 445	123 182	74 352	48 830	Rest of the world	6
		Code ESA 95	1 Assets	2 Liabilities	3 Net	4 Assets	5 Liabilities	6 Net	7 Assets	8 Liabilities	9 Net	10 Assets	11 Liabilities	12 Net	13 Assets	14 Liabilities	15 Net	16 Assets	17 Liabilities	18 Net		
			2002			2003			2004			2005			2006			2007				

Séries Trimestrais

Quarterly Series

F.2.4.1 TOTAL DA ECONOMIA

Posições em fim de período

Valores consolidados

Fonte / Source: Banco de Portugal

TOTAL ECONOMY

End-of-period positions

Consolidated values

10^6 euros

		Activos financeiros								Passivos							Activos Financeiros Líquidos
		Ouro Monetário e DSE (F.1)	Numerário e Depósitos (F.2)	Títulos excepto Acções (F.3)	Emprésti-mos (F.4)	Acções e outras Participa-ções (F.5)	Reservas Técnicas de Seguros (F.6)	Outros Débitos e Créditos (F.7)	Total (F.A)	Numerário e Depósitos (F.2)	Títulos excepto Acções (F.3)	Emprésti-mos (F.4)	Acções e outras Participa-ções (F.5)	Reservas Técnicas de Seguros (F.6)	Outros Débitos e Créditos (F.7)	Total (F.L)	(BF.90)
		1	2	3	4	5	6	7	8=1+...+7	9	10	11	12	13	14	15=9+..+14	16=8-15
02	Dez	6 291	190 849	93 894	211 688	188 764	45 438	41 817	778 742	230 039	100 875	221 349	215 345	44 979	43 003	855 591	-76 849
03	Mar	5 629	191 837	95 120	214 145	191 078	46 085	39 749	783 643	231 775	102 387	226 565	216 409	45 609	41 563	864 307	-80 664
	Jun	5 094	191 178	96 520	217 051	200 910	47 645	41 100	799 498	233 875	100 873	231 847	226 119	47 157	42 448	882 319	-82 821
	Set	5 560	197 468	100 299	221 004	210 724	48 187	41 338	824 580	238 485	102 250	236 612	239 538	47 688	42 769	907 342	-82 762
	Dez	5 565	198 463	105 185	227 237	218 157	49 157	45 131	848 896	233 311	104 113	246 817	250 974	48 538	46 268	930 021	-81 125
04	Mar	5 829	201 663	106 531	230 318	224 717	50 682	42 957	862 697	239 883	107 232	250 628	259 828	50 042	44 955	952 568	-89 871
	Jun	5 099	203 076	110 491	233 793	229 266	51 356	46 981	880 062	246 247	109 274	253 167	263 778	50 699	48 396	971 562	-91 500
	Set	5 229	199 452	111 542	236 410	236 810	52 174	43 816	885 433	243 408	108 589	256 610	271 934	51 500	45 513	977 555	-92 121
	Dez	4 855	203 013	115 501	237 969	244 116	51 585	46 248	903 286	245 111	111 418	257 118	281 495	51 186	48 196	994 523	-91 237
05	Mar	4 980	202 028	120 420	239 058	247 073	52 713	39 284	905 556	248 113	113 105	259 165	285 265	52 302	41 564	999 513	-93 957
	Jun	5 161	204 812	124 659	246 237	250 508	55 729	42 671	929 779	255 692	118 440	264 764	286 973	55 279	43 907	1 025 056	-95 277
	Set	5 488	210 853	128 322	250 885	256 925	57 939	37 968	948 380	261 416	122 046	270 620	295 431	57 464	39 085	1 046 063	-97 683
	Dez	5 924	216 149	123 764	252 324	271 245	60 117	39 021	968 543	264 638	124 751	276 953	305 552	59 648	40 015	1 071 556	-103 012
06	Mar	6 562	218 049	125 649	256 011	280 873	61 684	37 272	986 099	274 195	122 875	281 171	316 812	61 199	38 706	1 094 959	-108 860
	Jun	6 424	218 913	128 500	261 736	285 541	62 574	39 521	1 003 208	278 936	125 305	288 774	318 650	62 070	39 892	1 113 628	-110 419
	Set	5 933	220 059	124 666	267 053	292 563	63 983	36 791	1 011 047	275 649	126 566	293 199	330 834	63 462	36 923	1 126 633	-115 586
	Dez	6 023	236 573	124 500	269 841	300 535	65 720	41 172	1 044 365	286 477	130 326	299 667	342 980	65 513	41 465	1 166 428	-122 063
07	Mar	6 214	226 642	128 849	274 452	309 225	66 868	40 091	1 052 341	281 534	131 911	305 087	351 460	66 666	39 811	1 176 469	-124 128
	Jun	5 992	238 783	130 105	283 754	315 276	68 157	40 930	1 082 996	292 790	142 796	309 649	361 817	67 954	41 213	1 216 219	-133 223
	Set	6 484	247 570	127 958	290 446	315 759	69 141	39 629	1 096 987	298 667	146 049	318 593	358 170	68 937	40 033	1 230 449	-133 462
	Dez	7 073	251 365	132 678	298 466	321 212	71 176	45 333	1 127 303	305 573	151 801	326 148	370 042	70 966	45 996	1 270 527	-143 224
08	Mar	7 372	249 926	136 093	304 825	264 013	72 726	45 696	1 080 650	307 149	159 105	331 084	308 435	72 527	46 054	1 224 355	-143 705
	Jun	7 359	255 991	140 742	313 384	258 641	73 343	46 694	1 096 154	313 238	169 443	337 551	298 969	73 147	47 167	1 239 515	-143 361
	Set	7 799	257 605	141 972	317 512	254 408	73 739	45 744	1 098 780	316 599	175 211	341 200	294 008	73 543	45 539	1 246 099	-147 319
		1	2	3	4	5	6	7	8=1+...+7	9	10	11	12	13	14	15=9+..+14	16=8-15
		Monetary Gold and SDR (F.1)	Currency and deposits (F.2)	Securities other than shares (F.3)	Loans (F.4)	Shares and other equity (F.5)	Insurance technical reserves (F.6)	Other accounts receivable and payable (F.7)	Total (F.A)	Currency and deposits (F.2)	Securities other than shares (F.3)	Loans (F.4)	Shares and other equity (F.5)	Insurance technical reserves (F.6)	Other accounts receivable and payable (F.7)	Total (F.L)	Net financial assets (BF.90)
		Financial assets								Liabilities							

F.2.4.2 SOCIEDADES NÃO FINANCEIRAS

Posições em fim de período

Valores consolidados

Fonte / Source: Banco de Portugal

NON-FINANCIAL CORPORATIONS

End-of-period positions

Consolidated values

10^6 euros

		Activos financeiros								Passivos							Activos Financeiros Líquidos
		Ouro Monetário e DSE (F.1)	Numerário e Depósitos (F.2)	Títulos excepto Acções (F.3)	Emprésti-mos (F.4)	Acções e outras Participa-ções (F.5)	Reservas Técnicas de Seguros (F.6)	Outros Débitos e Créditos (F.7)	Total (F.A)	Numerário e Depósitos (F.2)	Títulos excepto Acções (F.3)	Emprésti-mos (F.4)	Acções e outras Participa-ções (F.5)	Reservas Técnicas de Seguros (F.6)	Outros Débitos e Créditos (F.7)	Total (F.L)	(BF.90)
		1	2	3	4	5	6	7	8=1+...+7	9	10	11	12	13	14	15=9+..+14	16=8-15
02	Dez	0	31 960	4 555	11 588	18 568	2 146	21 879	90 696	0	16 347	106 313	139 810	1 677	16 749	280 896	-190 200
03	Mar	0	31 576	4 208	12 091	21 514	2 201	19 046	90 636	0	15 207	108 353	142 473	1 743	14 473	282 250	-191 615
	Jun	0	31 821	4 187	12 117	26 042	2 243	20 770	97 181	0	15 567	109 048	149 303	1 873	14 146	289 938	-192 757
	Set	0	32 746	4 749	12 161	30 545	2 214	20 544	102 959	0	15 007	110 131	154 342	1 832	12 053	293 365	-190 406
	Dez	0	35 560	5 288	12 639	32 748	2 289	24 391	112 914	0	15 205	115 285	158 387	1 897	16 180	306 955	-194 041
04	Mar	0	33 739	5 411	13 191	35 457	2 369	22 704	112 870	0	15 564	115 659	164 831	1 849	13 969	311 871	-199 001
	Jun	0	34 583	6 086	12 488	38 446	2 374	24 949	118 926	0	16 285	116 045	167 941	1 851	17 676	319 798	-200 872
	Set	0	34 808	6 199	13 722	43 880	2 385	22 936	123 932	0	16 189	115 997	174 932	1 893	15 686	324 697	-200 765
	Dez	0	36 654	6 065	10 333	45 821	2 412	24 927	126 212	0	16 859	114 536	179 074	2 057	15 710	328 236	-202 023
05	Mar	0	34 902	7 210	10 964	46 726	2 500	21 487	123 788	0	18 620	114 018	180 290	1 743	11 882	326 553	-202 764
	Jun	0	35 838	6 303	11 271	47 887	2 528	24 221	128 047	0	19 574	117 458	180 087	1 850	15 690	334 659	-206 612
	Set	0	36 977	5 558	12 207	48 824	2 552	21 795	127 912	0	19 495	118 407	185 200	2 005	12 755	337 862	-209 950
	Dez	0	41 149	1 649	11 655	55 080	2 607	23 826	135 966	0	23 657	119 657	190 902	1 956	11 751	347 923	-211 957
06	Mar	0	38 086	1 779	11 947	57 717	2 710	23 528	135 768	0	22 430	120 839	197 966	1 926	12 525	355 685	-219 918
	Jun	0	38 263	1 753	12 672	58 920	2 685	23 797	138 089	0	23 893	125 006	198 674	1 606	11 904	361 084	-222 995
	Set	0	38 244	1 538	13 352	61 317	2 700	22 292	139 444	0	23 430	126 118	205 148	1 672	11 168	367 536	-228 092
	Dez	0	44 145	1 479	12 304	63 769	2 773	24 910	149 380	0	27 107	126 746	217 111	1 860	12 805	385 629	-236 250
07	Mar	0	40 115	1 776	13 079	69 284	2 675	24 884	151 813	0	26 861	128 900	223 608	1 722	11 915	393 005	-241 192
	Jun	0	41 474	1 693	13 765	70 128	2 669	25 420	155 149	0	29 475	133 636	229 022	1 729	12 493	406 354	-251 205
	Set	0	42 431	1 540	14 718	73 312	2 697	22 834	157 532	0	31 561	136 383	229 013	1 527	11 255	409 739	-252 207
	Dez	0	44 137	1 487	16 515	75 430	2 614	26 125	166 309	0	33 234	141 010	240 614	2 199	14 074	431 131	-264 821
08	Mar	0	42 384	1 429	16 991	44 265	2 808	25 129	133 006	0	34 705	145 383	204 486	2 461	12 440	399 476	-266 470
	Jun	0	42 129	1 473	17 388	42 967	2 800	26 300	133 055	0	37 726	149 701	198 909	2 547	12 894	401 777	-268 721
	Set	0	42 500	1 048	17 602	43 511	2 809	24 401	131 870	0	39 163	152 326	195 251	2 564	11 053	400 356	-268 486
		1	2	3	4	5	6	7	8=1+...+7	9	10	11	12	13	14	15=9+..+14	W16=8-15
		Monetary Gold and SDR (F.1)	Currency and deposits (F.2)	Securities other than shares (F.3)	Loans (F.4)	Shares and other equity (F.5)	Insurance technical reserves (F.6)	Other accounts receivable and payable (F.7)	Total (F.A)	Currency and deposits (F.2)	Securities other than shares (F.3)	Loans (F.4)	Shares and other equity (F.5)	Insurance technical reserves (F.6)	Other accounts receivable and payable (F.7)	Total (F.L)	Net financial assets (BF.90)
		Financial assets								Liabilities							

F.2.4.3 SOCIEDADES FINANCEIRAS — FINANCIAL CORPORATIONS

Posições em fim de período — **End-of-period positions**

Valores consolidados — **Consolidated values**

Fonte / Source: Banco de Portugal

10^6 euros

		Activos financeiros								Passivos							Activos Financeiros Líquidos
		Ouro Monetário e DSE (F.1)	Numerário e Depósitos (F.2)	Títulos excepto Acções (F.3)	Empréstimos (F.4)	Acções e outras Participações (F.5)	Reservas Técnicas de Seguros (F.6)	Outros Débitos e Créditos (F.7)	Total (F.A)	Numerário e Depósitos (F.2)	Títulos excepto Acções (F.3)	Empréstimos (F.4)	Acções e outras Participações (F.5)	Reservas Técnicas de Seguros (F.6)	Outros Débitos e Créditos (F.7)	Total (F.L)	(BF.90)
		1	2	3	4	5	6	7	8=1+...+7	9	10	11	12	13	14	15=9+..+14	16=8-15
02	Dez	6 291	38 492	72 460	196 061	40 247	629	11 370	365 550	213 964	21 949	16 588	75 535	43 303	4 654	375 993	-10 442
03	Mar	5 629	40 417	72 950	197 986	40 907	650	10 610	369 150	214 654	21 787	18 520	73 935	43 866	5 011	377 774	-8 624
	Jun	5 094	43 284	74 155	200 893	42 165	665	10 082	376 339	217 341	21 054	21 170	76 815	45 284	4 951	386 615	-10 277
	Set	5 560	48 131	76 474	204 748	45 833	674	10 741	392 160	221 806	21 577	22 141	85 196	45 856	6 324	402 901	-10 741
	Dez	5 565	44 106	79 658	210 606	47 234	797	10 385	398 351	216 565	24 011	23 581	92 587	46 641	5 958	409 343	-10 992
04	Mar	5 829	51 391	81 222	212 966	49 233	824	10 384	411 849	223 397	24 984	25 174	94 997	48 193	7 799	424 544	-12 695
	Jun	5 099	49 655	83 601	217 056	48 781	841	11 625	416 660	229 811	24 698	23 768	95 838	48 848	7 705	430 668	-14 008
	Set	5 229	45 827	84 540	218 632	48 894	859	11 275	415 256	226 782	23 782	24 015	97 002	49 607	7 482	428 669	-13 414
	Dez	4 855	45 121	87 493	223 741	53 725	584	10 380	425 899	228 507	24 436	22 810	102 422	49 129	9 394	436 698	-10 799
05	Mar	4 980	47 391	89 964	224 012	53 841	603	7 535	428 327	231 493	22 658	23 464	104 975	50 559	8 536	441 684	-13 358
	Jun	5 161	47 284	95 287	230 633	53 161	644	7 760	439 930	239 069	22 979	23 169	106 887	53 429	8 022	453 555	-13 624
	Set	5 488	51 646	99 479	234 259	54 969	670	6 209	452 720	244 546	23 352	25 125	110 231	55 459	8 357	467 072	-14 352
	Dez	5 924	51 719	104 607	236 132	59 121	666	4 822	462 990	247 611	20 832	26 060	114 650	57 691	9 061	475 905	-12 915
06	Mar	6 562	57 387	105 591	239 555	65 313	689	3 866	478 963	256 535	20 950	27 001	118 846	59 273	9 210	491 814	-12 851
	Jun	6 424	54 906	107 908	244 661	68 153	705	4 027	486 784	260 662	20 645	27 226	119 975	60 464	10 580	499 552	-12 768
	Set	5 933	55 755	104 014	249 246	70 407	724	3 184	489 263	256 957	21 821	27 624	125 686	61 790	8 835	502 713	-13 450
	Dez	6 023	62 523	103 068	253 290	72 165	413	6 206	503 687	267 399	21 617	29 081	125 869	63 653	9 730	517 348	-13 661
07	Mar	6 214	59 751	105 646	257 181	74 015	420	4 806	508 033	262 482	25 283	29 669	127 852	64 944	9 761	519 990	-11 957
	Jun	5 992	66 466	107 182	265 795	76 384	421	5 639	527 881	273 547	32 920	28 398	132 796	66 225	9 849	543 735	-15 854
	Set	6 484	71 277	104 861	271 615	76 495	425	7 231	538 388	278 720	34 909	29 126	129 157	67 409	9 853	549 175	-10 787
	Dez	7 073	68 047	108 372	280 023	78 576	430	9 247	551 767	285 565	36 978	28 533	129 428	68 767	10 374	559 646	-7 879
08	Mar	7 372	66 912	111 433	285 993	60 470	427	11 315	543 922	287 586	39 995	28 767	103 950	70 066	12 232	542 596	1 326
	Jun	7 359	68 361	114 732	294 146	59 167	423	11 006	555 194	293 843	47 644	28 954	100 060	70 600	13 163	554 264	930
	Set	7 799	67 073	117 122	297 992	56 938	425	12 276	559 624	297 560	49 660	28 143	98 757	70 979	14 580	559 679	-55
		1	2	3	4	5	6	7	8=1+...+7	9	10	11	12	13	14	15=9+..+14	16=8-15
		Monetary Gold and SDR (F.1)	Currency and deposits (F.2)	Securities other than shares (F.3)	Loans (F.4)	Shares and other equity (F.5)	Insurance technical reserves (F.6)	Other accounts receivable and payable (F.7)	Total (F.A)	Currency and deposits (F.2)	Securities other than shares (F.3)	Loans (F.4)	Shares and other equity (F.5)	Insurance tecnhical reserves (F.6)	Other accounts receivable and payable (F.7)	Total (F.L)	Net financial assets (BF.90)
		Financial assets								Liabilities							

F.2.4.4 ADMINISTRAÇÕES PÚBLICAS — GENERAL GOVERNMENT

Posições em fim de período — **End-of-period positions**

Valores consolidados — **Consolidated values**

Fonte / Source: Banco de Portugal

10^6 euros

		Activos financeiros								Passivos							Activos Financeiros Líquidos
		Ouro Monetário e DSE (F.1)	Numerário e Depósitos (F.2)	Títulos excepto Acções (F.3)	Empréstimos (F.4)	Acções e outras Participações (F.5)	Reservas Técnicas de Seguros (F.6)	Outros Débitos e Créditos (F.7)	Total (F.A)	Numerário e Depósitos (F.2)	Títulos excepto Acções (F.3)	Empréstimos (F.4)	Acções e outras Participações (F.5)	Reservas Técnicas de Seguros (F.6)	Outros Débitos e créditos (F.7)	Total (F.L)	(BF.90)
		1	2	3	4	5	6	7	8=1+...+7	9	10	11	12	13	14	15=9+..+1	16=8-15
02	Dez	0	8 023	1 926	4 032	23 122	11	6 027	43 140	16 075	62 579	5 956	0	0	5 469	90 079	-46 938
03	Mar	0	9 026	2 040	4 061	22 810	12	5 480	43 429	17 120	65 389	5 719	0	0	5 084	93 312	-49 883
	Jun	0	5 209	2 119	4 032	22 925	12	5 592	39 890	16 534	64 246	5 717	0	0	5 135	91 632	-51 742
	Set	0	5 272	2 159	4 086	22 413	12	5 507	39 449	16 679	65 655	5 877	0	0	5 317	93 529	-54 080
	Dez	0	6 664	2 178	3 985	23 679	13	6 048	42 567	16 746	64 897	6 263	0	0	5 808	93 715	-51 147
04	Mar	0	5 200	1 961	4 151	24 752	14	5 624	41 702	16 486	66 682	6 119	0	0	6 135	95 422	-53 720
	Jun	0	7 016	1 981	4 240	23 895	14	5 947	43 093	16 436	68 293	6 137	0	0	6 260	97 126	-54 034
	Set	0	5 085	1 870	4 046	23 657	14	5 422	40 094	16 626	68 617	7 195	0	0	6 389	98 826	-58 733
	Dez	0	6 495	1 576	3 889	21 724	15	7 197	40 897	16 603	70 121	7 580	0	0	6 445	100 750	-59 854
05	Mar	0	5 569	1 722	4 074	21 669	15	6 645	39 694	16 620	71 885	7 340	0	0	5 274	101 120	-61 425
	Jun	0	6 585	1 955	4 324	21 426	15	6 831	41 136	16 623	75 956	6 439	0	0	5 423	104 441	-63 305
	Set	0	7 277	2 047	4 408	21 764	16	6 110	41 621	16 870	79 269	6 790	0	0	4 586	107 515	-65 895
	Dez	0	7 377	1 540	4 533	22 970	17	6 616	43 053	17 027	80 326	7 428	0	0	4 574	109 355	-66 302
06	Mar	0	7 080	1 777	4 501	23 931	18	6 093	43 400	17 661	79 581	6 757	0	0	4 235	108 235	-64 835
	Jun	0	8 758	1 779	4 393	23 529	18	6 313	44 790	18 274	80 856	6 765	0	0	3 937	109 832	-65 042
	Set	0	7 072	1 591	4 443	23 851	18	6 154	43 129	18 692	81 409	6 440	0	0	4 215	110 755	-67 626
	Dez	0	8 250	1 969	4 242	23 881	19	6 496	44 857	19 078	81 723	7 512	0	0	4 226	112 539	-67 682
07	Mar	0	5 865	1 956	4 185	24 530	20	6 330	42 887	19 053	79 868	7 818	0	0	5 061	111 800	-68 913
	Jun	0	6 866	2 037	4 176	24 208	20	6 581	43 889	19 243	80 501	5 685	0	0	5 081	110 509	-66 620
	Set	0	7 234	2 062	4 033	24 567	20	6 583	44 500	19 947	79 666	8 258	0	0	5 293	113 164	-68 664
	Dez	0	7 802	2 047	1 902	25 141	20	6 836	43 749	20 008	81 714	8 418	0	0	4 613	114 753	-71 005
08	Mar	0	7 463	1 950	1 812	25 142	21	6 019	42 408	19 563	84 504	6 764	0	0	6 108	116 940	-74 532
	Jun	0	9 378	2 460	1 822	24 747	21	6 226	44 654	19 395	84 154	6 549	0	0	6 066	116 164	-71 510
	Set	0	7 737	1 696	1 889	25 749	21	6 113	43 206	19 039	86 476	7 118	0	0	5 997	118 630	-75 424
		1	2	3	4	5	6	7	8=1+...+7	9	10	11	12	13	14	15=9+..+14	16=8-15
		Monetary Gold and SDR (F.1)	Currency and deposits (F.2)	Securities other than shares (F.3)	Loans (F.4)	Shares and other equity (F.5)	Insurance technical reserves (F.6)	Other accounts receivable and payable (F.7)	Total (F.A)	Currency and deposits (F.2)	Securities other than shares (F.3)	Loans (F.4)	Shares and other equity (F.5)	Insurance technical reserves (F.6)	Other accounts receivable and payable (F.7)	Total (F.L)	Net financial assets (BF.90)
		Financial assets								Liabilities							

F.2.4.5 PARTICULARES — HOUSEHOLDS

Posições em fim de período — **End-of-period positions**

Valores consolidados — **Consolidated values**

Fonte / Source: Banco de Portugal

10^6 euros

		Activos financeiros								Passivos							Activos Financeiros Líquidos
		Ouro Monetário e DSE (F.1)	Numerário e Depósitos (F.2)	Títulos excepto Acções (F.3)	Emprésti-mos (F.4)	Acções e outras Participa-ções (F.5)	Reservas Técnicas de Seguros (F.6)	Outros Débitos e Créditos (F.7)	Total (F.A)	Numerário e Depósitos (F.2)	Títulos excepto Acções (F.3)	Emprésti-mos (F.4)	Acções e outras Participa-ções (F.5)	Reservas Técnicas de Seguros (F.6)	Outros Débitos e Créditos (F.7)	Total (F.L)	(BF.90)
		1	2	3	4	5	6	7	8=1+...+7	9	10	11	12	13	14	15=9+..+14	16=8-15
02	Dez	0	112 374	14 953	7	106 828	42 652	2 540	279 355	0	0	92 493	0	0	16 131	108 624	170 731
03	Mar	0	110 817	15 921	7	105 848	43 222	4 613	280 428	0	4	93 973	0	0	16 995	110 971	169 457
	Jun	0	110 863	16 058	9	109 778	44 724	4 656	286 089	0	6	95 912	0	0	18 216	114 134	171 955
	Set	0	111 319	16 917	9	111 934	45 287	4 546	290 012	0	11	98 462	0	0	19 074	117 548	172 464
	Dez	0	112 133	18 061	7	114 495	46 058	4 308	295 063	0	-1	101 689	0	0	18 321	120 009	175 055
04	Mar	0	111 333	17 937	9	115 276	47 475	4 246	296 276	0	3	103 677	0	0	17 052	120 731	175 544
	Jun	0	111 822	18 822	10	118 144	48 127	4 459	301 384	0	-1	107 216	0	0	16 754	123 970	177 414
	Set	0	113 732	18 933	10	120 379	48 915	4 183	306 152	0	1	109 404	0	0	15 957	125 362	180 790
	Dez	0	114 742	20 367	6	122 846	48 575	3 743	310 279	0	1	112 192	0	0	16 647	128 840	181 439
05	Mar	0	114 166	21 523	8	124 838	49 594	3 617	313 747	0	-58	114 344	0	0	15 871	130 156	183 591
	Jun	0	115 105	21 114	10	128 035	52 542	3 859	320 666	0	-68	117 698	0	0	14 773	132 402	188 264
	Set	0	114 953	21 239	12	131 369	54 702	3 854	326 127	0	-71	120 297	0	0	13 388	133 614	192 514
	Dez	0	115 904	15 968	5	134 073	56 827	3 756	326 534	0	-64	123 808	0	0	14 629	138 372	188 162
06	Mar	0	115 496	16 502	8	133 911	58 266	3 785	327 968	0	-86	126 575	0	0	12 736	139 225	188 743
	Jun	0	116 986	17 060	9	134 939	59 166	5 385	333 545	0	-89	129 777	0	0	13 470	143 159	190 386
	Set	0	118 987	17 523	12	136 988	60 541	5 160	339 212	0	-94	133 018	0	0	12 705	145 629	193 583
	Dez	0	121 655	17 985	5	140 721	62 515	3 560	346 441	0	-120	136 328	0	0	14 704	150 912	195 529
07	Mar	0	120 912	19 470	7	141 395	63 752	4 072	349 608	0	-101	138 700	0	0	13 075	151 675	197 934
	Jun	0	123 977	19 192	17	144 556	65 047	3 289	356 078	0	-99	141 930	0	0	13 790	155 621	200 457
	Set	0	126 628	19 495	80	141 384	65 999	2 981	356 568	0	-87	144 826	0	0	13 632	158 371	198 197
	Dez	0	131 379	20 771	26	142 065	68 112	3 125	365 478	0	-125	148 187	0	0	16 935	164 997	200 481
08	Mar	0	133 167	21 280	29	134 135	69 470	3 233	361 314	0	-99	150 169	0	0	15 273	165 343	195 971
	Jun	0	136 123	22 078	29	131 760	70 099	3 163	363 251	0	-81	152 347	0	0	15 044	167 310	195 941
	Set	0	140 295	22 106	30	128 211	70 484	2 954	364 080	0	-88	153 613	0	0	13 908	167 434	196 646

	1	2	3	4	5	6	7	8=1+...+7	9	10	11	12	13	14	15=9+..+14	16=8-15
	Monetary Gold and SDR (F.1)	Currency and deposits (F.2)	Securities other than shares (F.3)	Loans (F.4)	Shares and other equity (F.5)	Insurance technical reserves (F.6)	Other accounts receivable and payable (F.7)	Total (F.A)	Currency and deposits (F.2)	Securities other than shares (F.3)	Loans (F.4)	Shares and other equity (F.5)	Insurance technical reserves (F.6)	Other accounts receivable and payable (F.7)	Total (F.L)	Net financial assets (BF.90)
	Financial assets								Liabilities							

F.2.4.6 RESTO DO MUNDO — REST OF THE WORLD

Posições em fim de período — **End-of-period positions**

Valores consolidados — **Consolidated values**

Fonte / Source: Banco de Portugal

10^6 euros

		Activos financeiros								Passivos							Activos Financeiros Líquidos
		Ouro Monetário e DSE (F.1)	Numerário e Depósitos (F.2)	Títulos excepto Acções (F.3)	Emprésti-mos (F.4)	Acções e outras Participa-ções (F.5)	Reservas Técnicas de Seguros (F.6)	Outros Débitos e Créditos (F.7)	Total (F.A)	Numerário e Depósitos (F.2)	Títulos excepto Acções (F.3)	Emprésti-mos (F.4)	Acções e outras Participa-ções (F.5)	Reservas Técnicas de Seguros (F.6)	Outros Débitos e Créditos (F.7)	Total (F.L)	(BF.90)
		1	2	3	4	5	6	7	3=1+...+7	9	10	11	12	13	14	15=9+..+14	16=8-15
02	Dez	0	96 992	67 354	41 629	51 020	170	7 037	264 201	57 802	60 373	31 968	24 439	629	5 851	181 061	83 141
03	Mar	0	100 415	68 705	43 534	49 488	174	7 798	270 114	60 477	61 439	31 114	24 157	650	5 984	183 820	86 293
	Jun	0	105 896	68 631	45 450	56 499	177	7 518	284 171	63 200	64 278	30 653	31 290	665	6 169	196 255	87 916
	Set	0	109 103	69 839	47 173	60 131	175	6 968	293 389	68 087	67 888	31 565	31 317	674	5 537	205 068	88 322
	Dez	0	98 810	70 584	50 221	67 900	178	7 476	295 168	63 962	71 657	30 641	35 082	797	6 339	208 478	86 690
04	Mar	0	110 656	74 037	52 025	71 769	184	7 966	316 638	72 436	73 336	31 714	36 659	824	5 968	220 937	95 700
	Jun	0	114 472	74 429	50 464	74 940	185	8 375	322 865	71 300	75 646	31 091	40 427	841	6 960	226 265	96 600
	Set	0	111 635	74 812	52 303	76 728	185	7 708	323 372	67 679	77 765	32 103	41 604	859	6 011	226 022	97 350
	Dez	0	107 359	77 105	47 096	80 944	185	8 597	321 287	65 261	81 189	27 948	43 565	584	6 649	225 195	96 092
05	Mar	0	113 770	77 473	47 895	83 549	192	8 453	331 332	67 686	84 788	27 788	45 357	603	6 173	232 395	98 937
	Jun	0	118 640	83 646	47 422	83 631	194	8 499	342 032	67 760	89 865	28 896	47 166	644	7 263	241 594	100 438
	Set	0	121 764	86 776	49 669	88 229	196	7 988	354 623	71 201	93 052	29 935	49 723	670	6 871	251 452	103 171
	Dez	0	118 713	93 950	50 672	91 749	196	8 598	363 879	70 224	92 963	26 043	57 442	666	7 604	254 943	108 936
06	Mar	0	132 743	91 264	51 798	95 126	204	9 299	380 433	76 596	94 038	26 637	59 186	689	7 864	265 011	115 423
	Jun	0	134 832	93 079	52 655	95 365	202	8 698	384 830	74 809	96 273	25 616	62 256	705	8 327	267 987	116 843
	Set	0	131 900	94 691	53 136	102 432	203	7 723	390 085	76 310	92 791	26 989	64 161	724	7 591	268 566	121 519
	Dez	0	133 620	98 842	54 559	110 740	206	8 481	406 448	83 716	93 016	24 734	68 295	413	8 188	278 362	128 086
07	Mar	0	135 845	98 506	56 522	113 477	218	8 927	413 495	80 953	95 444	25 887	71 243	420	9 206	283 153	130 342
	Jun	0	143 197	108 638	53 718	119 913	218	9 421	435 105	89 190	95 946	27 823	73 371	421	9 138	295 890	139 215
	Set	0	146 347	112 097	56 566	116 144	220	8 617	439 990	95 250	94 006	28 419	73 732	425	8 213	300 044	139 946
	Dez	0	146 636	116 402	56 708	123 182	220	8 985	452 133	92 428	97 279	29 026	74 352	430	8 322	301 837	150 296
08	Mar	0	149 278	120 396	56 112	116 302	228	9 358	451 674	92 054	97 383	29 853	71 880	427	9 000	300 597	151 076
	Jun	0	151 347	126 644	56 639	112 908	228	9 298	457 062	94 099	97 943	32 472	72 580	423	8 825	306 342	150 720
	Set	0	151 693	132 521	57 415	111 298	228	8 353	461 510	92 700	99 282	33 728	71 699	425	8 558	306 392	155 118

	1	2	3	4	5	6	7	8=1+...+7	9	10	11	12	13	14	15=9+..+14	16=8-15
	Monetary Gold and SDR (F.1)	Currency and deposits (F.2)	Securities other than shares (F.3)	Loans (F.4)	Shares and other equity (F.5)	Insurance technical reserves (F.6)	Other accounts receivable and payable (F.7)	Total (F.A)	Currency and deposits (F.2)	Securities other than shares (F.3)	Loans (F.4)	Shares and other equity (F.5)	Insurance technical reserves (F.6)	Other accounts receivable and payable (F.7)	Total (F.L)	Net financial assets (BF.90)
	Financial assets								Liabilities							

G. Estatísticas das Empresas Não Financeiras da Central de Balanços

G. Statistics on Non-Financial Corporations from the Central Balance-Sheet Database

G.1 Caracterização da informação da Central de Balanços

G.1 Features of the Central Balance-Sheet Database

G.1.1 NÚMERO DE EMPRESAS DA CENTRAL DE BALANÇOS COMUNS EM DOIS ANOS CONSECUTIVOS

Por dimensão e principal actividade económica

NUMBER OF THE SAME CORPORATIONS IN THE CENTRAL BALANCE-SHEET DATABASE IN TWO CONSECUTIVE YEARS

By size and main economic activity

Fonte / Source: Banco de Portugal; Instituto Nacional de Estatística

	Total	Dimensão das empresas		Principal actividade económica												
		Pequenas e médias	Grandes	Indústrias transformadoras	das quais: Alimentares, das bebidas e do tabaco	Têxtil	Pasta, papel e cartão; edição e impressão	Outros produtos minerais não metálicos	Equipamento eléctrico e de óptica	Material de transporte	Produção e distribuição de electricidade, de gás e de água	Construção	Serviços	dos quais: Comércio por grosso e a retalho; reparação	Transportes, armazenagem e comunicações	Actividades imobiliárias, alugueres e serviços às empresas
	1	2	3	4	5	6	7	8	9	10	11	12	13	14	15	16
NOVA SÉRIE / NEW SERIES																
CBA / ACB***																
06	311 204	310 193	1 011	39 729	5 360	7 054	3 559	2 873	1 304	718	619	40 251	221 371	88 681	19 697	59 720
07	304 916	303 890	1 026	38 544	5 276	6 793	3 466	2 759	1 294	689	608	39 114	217 551	86 311	19 090	59 317
CBT / QCB*																
02 Dez	2 503	1 737	766	848	119	205	39	56	45	51	36	146	1 443	861	124	297
03 Dez	2 873	2 040	833	936	139	216	41	82	52	52	44	183	1 678	957	145	382
04 Dez	2 923	2 088	835	958	149	206	40	77	56	50	50	187	1 694	984	158	323
05 Dez	2 861	2 094	767	900	140	182	49	80	48	48	52	179	1 700	917	175	351
06 Dez	2 762	1 987	775	880	140	167	48	75	43	48	47	158	1 652	889	165	346
07 Dez	2 697	1 910	787	834	127	159	49	64	45	46	34	155	1 650	876	164	363
08 Set	2 972	2 213	759	862	128	155	43	64	42	45	42	162	1 879	1 017	164	428

	1	2	3	4	5	6	7	8	9	10	11	12	13	14	15	16
	Total	Small and medium-sized	Large	Manufacturing	Food products, beverages and tobacco	Textiles and textile products	Pulp, paper, and paper products; publishing and printing	Other non-metallic mineral products	Electrical and optical equipment	Transport equipment	Production and distribution of electricity, gas and water	Construction	Services	Wholesale and retail trade; repairs	Transport, storage and communication	Real estate, renting and business activities
		Size of corporations		Main economic activity												
					of which:									of which:		

* CBA: Central de Balanços anual. / ACB: Annual Central Balance-Sheet Database. CBT: Central de Balanços trimestral. / QCB: Quarterly Central Balance-Sheet Database.
** Indicadores a partir de 2006 apurados com base na Informação Empresarial Simplificada, com significativo aumento de representatividade face aos anos anteriores. / Indicators since 2006 based on Simplified Corporate Information with a significant increase in representativeness in relation to previous years.

G.1.2 GRAU DE COBERTURA DA CENTRAL DE BALANÇOS[1]
Por dimensão e principal actividade económica

COVERAGE OF THE CENTRAL BALANCE-SHEET DATABASE[1]
By size and main economic activity

Fonte / Source: Banco de Portugal; Instituto Nacional de Estatística

Em percentagem / In percentages

2007		Total	Dimensão das empresas		Principal actividade económica												
			Pequenas e médias	Grandes	Indústrias transformadoras	das quais: Alimentares, das bebidas e do tabaco	Têxtil	Pasta, papel e cartão; edição e impressão	Outros produtos minerais não metálicos	Equipamento eléctrico e de óptica	Material de transporte	Produção e distribuição de electricidade, de gás e de água	Construção	Serviços	dos quais: Comércio por grosso e a retalho; reparação	Transportes, armazenagem e comunicações	Actividades Imobiliárias, alugueres e serviços às empresas
		1	2	3	4	5	6	7	8	9	10	11	12	13	14	15	16
Número de empresas / Number of corporations	CBA / ACB*	79.5	79.5	90.6	83.6	84.1	82.7	79.6	86.3	84.4	82.8	79.7	78.6	78.9	79.9	84.8	76.5
	CBT / QCB*	0.7	0.5	69.5	1.8	2.0	1.9	1.1	2.0	2.9	5.5	4.5	0.3	0.6	0.8	0.7	0.5
Número de pessoas ao serviço / Number of employees	CBA / ACB*	89.2	90.0	86.8	93.3	92.6	93.3	92.8	91.6	93.0	96.9	62.0	86.8	88.3	91.7	91.5	87.7
	CBT / QCB*	23.4	5.3	72.9	25.7	25.4	21.0	24.7	30.0	51.6	55.8	45.1	10.6	25.6	20.5	42.5	31.9
Vendas e prestações de serviços / Turnover	CBA / ACB*	91.1	92.8	88.8	95.5	92.4	96.0	94.7	94.2	94.7	98.8	79.4	91.9	90.3	91.1	91.7	88.0
	CBT / QCB*	38.8	11.0	76.6	51.7	50.0	31.4	50.7	48.0	68.6	72.6	56.8	23.3	35.0	35.0	60.0	17.4
Valor acrescentado bruto / Gross value added	CBA / ACB*	97.0	.	.	.	.	.	.	.	.	.	.	.	.	.	.	.
	CBT / QCB*	41.5	.	.	.	.	.	.	.	.	.	.	.	.	.	.	.

2007	1	2	3	4	5	6	7	8	9	10	11	12	13	14	15	16
	Total	Small and medium-sized	Large	Manufacturing	Food products, beverages and tobacco	Textiles and textile products	Pulp, paper, and paper products; publishing and printing	Other non-metallic mineral products	Electrical and optical equipment	Transport equipment	Production and distribution of electricity, gas and water	Construction	Services	Wholesale and retail trade; repairs	Transport, storage and communication	Real estate, renting and business activities
		Size of corporations		Main economic activity												
					of which:									of which:		

* CBA: Central de Balanços anual. Indicadores a partir de 2006 apurados com base na Informação Empresarial Simplificada, com significativo aumento de representatividade face aos anos anteriores. / ACB: Annual Central Balance-Sheet Database. Indicators since 2006 based on Simplified Corporate Information with a significant increase in representativeness in relation to previous years.
CBT: Central de Balanços trimestral. / QCB: Quarterly Central Balance-Sheet Database.
(1) Peso de cada classe de dimensão ou sector de actividade económica da Central de Balanços na classe de dimensão ou sector de actividade económica do universo das sociedades não financeiras calculado com base no Ficheiro de Unidades Estatísticas do INE, ajustado pelo Banco de Portugal, e nas Contas Nacionais do INE. / Proportion of each company size class or sector of economic activity of the Central Balance-Sheet Database in the company size class or sector of economic activity of all non-financial corporations according to the INE Statistical Units Register, adjusted by the Banco de Portugal, and National Accounts of INE.

G.1.3 ESTRUTURAS DA CENTRAL DE BALANÇOS
Por dimensão e principal actividade económica

STRUCTURE OF THE CENTRAL BALANCE-SHEET DATABASE
By size and main economic activity

Fonte / Source: Banco de Portugal; Instituto Nacional de Estatística

Em percentagem / In percentages

	2007	Total	Dimensão das empresas		Principal actividade económica													
			Pequenas e médias	Grandes	Indústrias transformadoras	das quais: Alimentares, das bebidas e do tabaco	Têxtil	Pasta, papel e cartão; edição e impressão	Outros produtos minerais não metálicos	Equipamento eléctrico e de óptica	Material de transporte	Produção e distribuição de electricidade, de gás e de água	Construção	Serviços	dos quais: Comércio por grosso e a retalho; reparação	Transportes, armazenagem e comunicações	Actividades Imobiliárias, alugueres e serviços às empresas
		1	2	3	4	5	6	7	8	9	10	11	12	13	14	15	16
Número de empresas / Number of corporations	Universo/ Total Population(1)	100.0	99.7	0.3	12.0	1.6	2.1	1.1	0.8	0.4	0.2	0.2	13.0	71.9	28.2	5.9	20.2
	CBA / ACB*	100.0	99.7	0.3	12.6	1.7	2.2	1.1	0.9	0.4	0.2	0.2	12.8	71.3	28.3	6.3	19.5
	CBT / QCB*	100.0	70.8	29.2	30.9	4.7	5.9	1.8	2.4	1.7	1.7	1.3	5.7	61.2	32.5	6.1	13.5
Número de pessoas ao serviço / Number of employees	Universo/ Total Population(1)	100.0	73.3	26.7	25.3	3.4	5.6	1.5	1.9	1.3	1.3	1.0	13.5	58.2	21.0	6.4	15.2
	CBA / ACB*	100.0	74.0	26.0	26.5	3.6	5.9	1.6	1.9	1.4	1.4	0.7	13.1	57.7	21.6	6.5	14.9
	CBT / QCB*	100.0	16.7	83.3	27.8	3.7	5.0	1.6	2.4	2.9	3.2	1.8	6.1	63.8	18.5	11.6	20.7
Vendas e prestações de serviços / Turnover	Universo/ Total Population(1)	100.0	57.7	42.3	23.4	4.0	2.0	1.5	1.5	2.1	1.9	5.9	8.8	60.2	37.5	8.2	8.7
	CBA / ACB*	100.0	58.7	41.3	24.6	4.1	2.1	1.6	1.6	2.1	2.0	5.1	8.9	59.7	37.5	8.2	8.4
	CBT / QCB*	100.0	16.3	83.7	31.2	5.2	1.6	2.0	1.9	3.7	3.5	8.6	5.3	54.4	33.9	12.7	3.9
Valor acrescentado bruto / Gross value added	Universo/ Total Population(1)	.	.	.	.	.	.	.	.	.	.	.	.	.	.	.	.
	CBA / ACB*	100.0	59.6	40.4	24.9	3.6	2.7	2.3	2.2	1.9	1.7	5.3	10.4	56.8	19.9	12.5	13.8
	CBT / QCB*	100.0	14.4	85.6	28.6	4.6	1.9	3.2	3.0	3.1	2.7	9.7	5.1	55.3	16.4	22.1	8.2

2007	Total	Size of corporations		Main economic activity													
		Small and medium-sized	Large	Manufacturing	of which: Food products, beverages and tobacco	Textiles and textile products	Pulp, paper, and paper products; publishing and printing	Other non-metallic mineral products	Electrical and optical equipment	Transport equipment	Production and distribution of electricity, gas and water	Construction	Services	of which: Wholesale and retail trade; repairs	Transport, storage and communication	Real estate, renting and business activities
	1	2	3	4	5	6	7	8	9	10	11	12	13	14	15	16

* CBA: Central de Balanços anual. Indicadores a partir de 2006 apurados com base na Informação Empresarial Simplificada, com significativo aumento de representatividade face aos anos anteriores. / ACB: Annual Central Balance-Sheet Database. Indicators since 2006 based on Simplified Corporate Information with a significant increase in representativeness in relation to previous years.
CBT: Central de Balanços trimestral. / QCB: Quarterly Central Balance-Sheet Database.
(1) Universo das sociedades não financeiras com base no Ficheiro de Unidades Estatísticas do INE, ajustado pelo Banco de Portugal. / Total population of non-financial corporations based on the INE Statistical Units Register, adjusted by the Banco de Portugal.

G.1.4 ESTRUTURAS DO BALANÇO E DA DEMONSTRAÇÃO DE RESULTADOS[1]

STRUCTURE OF THE BALANCE-SHEET AND PROFIT AND LOSS ACCOUNT[1]

Fonte / Source: Banco de Portugal; Instituto Nacional de Estatística

Em percentagem / In percentages

		CBA*,**		CBT*						
		2006	2007	2003 Dez	2004 Dez	2005 Dez	2006 Dez	2007 Dez		
		1	2	3	4	5	6	7		
	BALANÇO								BALANCE-SHEET	
1	Activos financeiros	61.3	62.3	61.2	60.5	61.5	60.4	61.3	Financial assets	1
2	Aplicações de curto prazo[2]	7.8	7.0	4.9	4.8	7.3	7.7	6.5	Short-term assets[2]	2
3	Investimentos financeiros	27.2	29.2	28.7	28.1	28.2	26.8	28.5	Financial investments	3
4	Outros créditos concedidos	26.4	26.0	27.6	27.6	26.0	25.9	26.3	Other credits granted	4
5	Créditos comerciais e adiantamentos	11.3	10.9	11.3	11.4	11.3	11.3	10.9	Trade credits and advances	5
6	Outros	15.1	15.1	16.3	16.2	14.7	14.7	15.4	Other credits	6
7	Activos não financeiros	38.7	37.7	38.8	39.5	38.5	39.6	38.7	Non-financial assets	7
8	Total de activos = Total de passivos	100.0	100.0	100.0	100.0	100.0	100.0	100.0	Total assets = Total liabilities	8
9	Dívida financeira[3]	21.1	21.2	24.9	23.5	22.8	24.0	23.2	Financial debt[3]	9
10	Acções e outras participações	42.2	41.7	41.6	42.9	45.4	44.6	41.0	Shares and other equity	10
11	Provisões para pensões	0.3	0.4	1.0	1.1	0.9	0.9	1.0	Pension fund reserves	11
12	Outros créditos obtidos	36.4	36.7	32.5	32.6	30.9	30.5	34.8	Other credits received	12
13	Créditos comerciais e adiantamentos	9.1	8.9	8.3	8.5	8.4	8.5	8.6	Trade credits and advances	13
14	Outros	27.2	27.9	24.2	24.1	22.5	22.0	26.2	Other credits	14
	DEMONSTRAÇÃO DE RESULTADOS								PROFIT AND LOSS ACCOUNT	
15	Produção	100.0	100.0	100.0	100.0	100.0	100.0	100.0	Output	15
16	da qual : vendas e prestação de serviços	137.6	135.9	135.9	135.5	131.1	131.6	132.0	of which: turnover	16
17	Consumos intermédios	67.6	67.5	66.4	67.3	68.6	69.2	69.5	Intermediate consumption	17
18	dos quais: fornecimentos e serviços externos	34.4	33.2	30.1	31.2	31.1	29.5	29.5	of which: supplies and external services	18
19	Valor acrescentado bruto (VAB)	32.4	32.5	33.6	32.7	31.4	30.8	30.5	Gross value added (GVA)	19
20	Custos com o pessoal	19.0	18.6	17.0	16.3	16.6	16.4	15.6	Personnel costs	20
21	dos quais: remunerações	14.6	14.4	12.4	12.0	12.4	12.3	11.8	of which: wages	21
22	Resultado operacional[4]	5.9	6.9	7.3	7.9	6.8	6.1	7.6	Operating profit[4]	22
23	Resultado financeiro	2.1	2.1	0.4	1.3	2.1	3.1	1.6	Financial profit	23
24	Custos e perdas financeiros	6.3	7.1	6.5	5.2	5.4	5.6	5.9	Financial costs	24
25	Proveitos e ganhos financeiros	8.4	9.2	7.0	6.5	7.5	8.7	7.5	Financial revenues	25
26	Resultado corrente[5]	7.9	8.9	7.7	9.2	8.8	9.2	9.1	Ordinary profit[5]	26
		1	2	3	4	5	6	7		
		2006	2007	Dec 2003	Dec 2004	Dec 2005	Dec 2006	Dec 2007		
		ACB*,**		QCB*						

*CBA: Central de Balanços anual. / ACB: Annual Central Balance-Sheet Database. CBT: Central de Balanços trimestral. / QCB: Quarterly Central Balance-Sheet Database.
** Indicadores a partir de 2006 apurados com base na Informação Empresarial Simplificada, com significativo aumento de representatividade face aos anos anteriores. / Indicators since 2006 based on Simplified Corporate Information with a significant increase in representativeness in relation to previous years.
(1) Com base nas empresas da Central de Balanços comuns em dois anos consecutivos. / Based on the same corporations in two consecutive years in the Central Balance-Sheet Database.
(2) Aplicações em depósitos, títulos negociáveis e outras aplicações de tesouraria. / Deposits, negotiable securities and other short-term financial investments.
(3) Títulos excepto acções e empréstimos bancários. / Securities other than shares and bank loans.
(4) Resultado operacional = VAB - custos com o pessoal + outros proveitos e ganhos operacionais (líquidos de custos e perdas) - impostos (excepto indirectos) - amortizações e provisões do exercício. / Operating profit = GVA - personnel costs + other operating income (net from operating costs) - taxes (excluding indirect) - depreciation and provisions for the year.
(5) Resultado corrente = resultado operacional + resultado financeiro. / Ordinary profit = operating profit + financial profit.

G.2 Indicadores de actividade

G.2 Activity indicators

G.2.1 PRINCIPAIS INDICADORES DE ACTIVIDADE

MAIN ACTIVITY INDICATORS

Taxas de variação homóloga[1]

Year-on-year rates of change[1]

Fonte / Source: Banco de Portugal; Instituto Nacional de Estatística

Em percentagem / In percentages

		Indicadores de actividade									Taxa de cobertura do VAB total das sociedades não financeiras[4]
		Produção	da qual: Vendas e prestações de serviços	Consumos intermédios	dos quais: Fornecimentos e serviços externos	Valor acrescentado bruto (VAB)	Custos com o pessoal	Resultado operacional[2]	Custos e perdas financeiros	Resultado corrente[3]	
		1	2	3	4	5	6	7	8	9	10
CBA / ACB*,**						NOVA SÉRIE / NEW SERIES					
06		6.2	6.7	6.5	4.5	5.5	4.9	6.3	9.5	14.6	99.0
07		7.7	7.0	7.5	5.4	7.9	5.3	25.1	26.1	19.5	97.0
CBT / QCB*											
02	Dez	-0.4	-0.9	-1.5	0.0	2.0	2.7	0.5	6.4	2.0	42.8
03	Dez	0.0	0.3	-0.5	1.3	0.8	-0.8	8.9	-18.4	32.2	44.8
04	Dez	5.2	5.7	5.9	6.5	3.8	1.5	12.9	-12.5	25.9	43.4
05	Dez	4.6	3.9	7.4	3.9	-1.0	1.9	-7.2	11.5	-0.1	43.1
06	Mar	6.5	5.8	10.2	2.7	-1.2	2.6	-10.3	9.5	-9.6	.
	Jun	5.9	4.9	8.2	1.0	1.0	2.8	-3.2	6.3	2.0	.
	Set	6.0	4.9	7.3	1.2	3.1	3.3	1.4	9.5	10.2	.
	Dez	5.9	5.4	7.0	2.2	3.7	3.5	-2.9	9.8	13.0	42.3
07	Mar	3.2	3.4	1.8	3.5	6.3	3.3	16.0	10.9	13.7	.
	Jun	3.8	3.9	3.4	1.7	4.7	1.4	15.5	8.2	14.3	.
	Set	2.9	3.3	2.7	1.8	3.4	2.0	9.1	12.6	3.7	.
	Dez	4.4	4.4	4.3	1.8	4.4	1.7	25.5	9.7	0.2	41.5
08	Mar	8.2	8.2	11.1	7.1	1.5	4.1	-8.3	35.6	-16.2	.
	Jun	7.8	7.5	10.7	7.8	1.0	4.3	-10.6	34.2	-20.3	.
	Set	8.2	7.8	11.4	8.3	0.6	4.5	-11.5	27.6	-17.2	.
		1	2	3	4	5	6	7	8	9	10
		Output	Turnover of which:	Intermediate consumption	Supplies and external services of which:	Gross value added (GVA)	Personnel costs	Operating profit[2]	Financial costs	Ordinary profit[3]	Coverage in relation to the total GVA of non-financial corporations[4]
		Activity indicators									

*CBA: Central de Balanços anual. / ACB: Annual Central Balance-Sheet Database. CBT: Central de Balanços trimestral. / QCB: Quarterly Central Balance-Sheet Database.
** Indicadores a partir de 2006 apurados com base da Informação Empresarial Simplificada, com significativo aumento de representatividade face aos anos anteriores (cf. Secção G.1). / Indicators since 2006 based on Simplified Corporate Information with a significant increase in representativeness in relation to previous years (cf. Section G.1).
(1) Calculadas com base em valores acumulados no ano para as empresas da Central de Balanços comuns em dois anos consecutivos. / Based on cumulative data since the beginning of the year for the same corporations in two consecutive years in the Central Balance-Sheet Database.
(2) Resultado operacional = VAB - custos com o pessoal + outros proveitos e ganhos operacionais (líquidos de custos e perdas) - impostos (excepto indirectos) - amortizações e provisões do exercício. / Operating result = GVA - personnel costs + other operating income (net from operating costs) - taxes (excluding indirect) - depreciation and provisions for the year.
(3) Resultado corrente = resultado operacional + resultado financeiro. / Ordinary profit = operating profit + financial profit.
(4) Peso do VAB da Central de Balanços no VAB total das sociedades não financeiras. / Weight of the GVA of the Central Balance-Sheet Database in the total GVA of non-financial corporations.

G.2.2 PRODUÇÃO

OUTPUT

Por dimensão e principal actividade económica

By size and main economic activity

Taxas de variação homóloga[1]

Year-on-year rates of change[1]

Fonte / Source: Banco de Portugal; Instituto Nacional de Estatística

Em percentagem / In percentages

		Total	Dimensão das empresas: Pequenas e médias	Dimensão das empresas: Grandes	Principal actividade económica: Indústrias transformadoras	das quais: Alimentares, das bebidas e do tabaco	das quais: Têxtil	das quais: Pasta, papel e cartão; edição e impressão	das quais: Outros produtos minerais não metálicos	das quais: Equipamento eléctrico e de óptica	das quais: Material de transporte	Produção e distribuição de electricidade, de gás e de água	Construção	Serviços	dos quais: Comércio por grosso e a retalho; reparação	dos quais: Transportes, armazenagem e comunicações	dos quais: Actividades imobiliárias, alugueres e serviços às empresas
		1	2	3	4	5	6	7	8	9	10	11	12	13	14	15	16
CBA / ACB*,**								NOVA SÉRIE / NEW SERIES									
06		6.2	5.0	7.9	7.8	3.6	2.3	4.4	1.7	6.8	11.7	12.7	-0.6	6.4	4.8	6.6	7.8
07		7.7	7.1	8.4	7.1	9.7	1.6	4.7	5.9	2.1	14.3	15.5	2.9	7.9	5.7	8.8	8.7
CBT / QCB*																	
02	Dez	-0.4	.	0.0	-2.2	3.1	-7.0	1.0	0.6	-1.4	-6.3	5.8	-1.0	0.2	-0.9	0.1	1.3
03	Dez	0.0	.	0.5	-1.4	-0.9	-6.3	-1.8	-7.3	0.7	-7.7	1.4	1.3	0.8	0.8	1.8	-3.1
04	Dez	5.2	.	5.8	4.3	0.9	-1.9	1.1	3.1	2.0	-3.4	4.2	11.8	4.7	2.6	5.8	4.7
05	Dez	4.6	.	5.7	4.0	0.6	-6.0	-0.9	1.6	4.6	-3.2	13.5	2.9	2.1	0.0	3.2	3.5
06	Mar	6.5	.	7.8	10.5	6.5	3.1	4.7	1.6	6.7	2.1	12.8	-7.0	1.9	-0.9	2.2	1.2
	Jun	5.9	.	7.5	9.8	5.1	0.6	4.8	-0.5	7.4	0.0	11.4	-10.1	2.4	0.3	3.8	-1.4
	Set	6.0	.	7.5	9.8	3.6	1.0	6.7	-0.1	12.4	4.6	10.7	-10.9	3.4	2.9	4.4	-2.6
	Dez	5.9	.	7.2	9.2	3.9	1.3	6.3	0.9	15.1	9.3	9.4	-5.7	3.4	4.6	4.5	-2.5
07	Mar	3.2	.	2.9	6.3	2.8	2.7	9.3	6.3	14.8	22.9	-9.6	4.0	3.5	4.1	3.5	0.2
	Jun	3.8	.	3.8	6.5	5.1	1.0	5.7	7.0	8.9	24.3	-1.9	0.2	3.0	3.1	3.7	-3.6
	Set	2.9	.	2.8	4.8	5.7	0.6	4.3	6.8	1.7	18.7	-2.3	-0.9	3.0	2.6	3.7	-1.4
	Dez	4.4	.	4.8	5.3	8.3	0.5	2.8	7.9	-2.3	13.7	3.8	-1.1	4.5	2.4	5.8	0.6
08	Mar	8.2	.	9.8	6.3	9.2	-2.2	1.8	3.8	-12.3	2.8	18.9	4.4	6.4	3.3	9.3	4.9
	Jun	7.8	.	9.1	6.5	7.2	-2.7	3.0	3.8	-7.1	-3.1	17.4	6.9	5.8	4.6	8.2	6.2
	Set	8.2	.	9.3	7.2	6.3	-3.5	2.5	4.6	-3.6	-1.7	18.0	10.6	5.4	5.4	6.7	5.5
		1	2	3	4	5	6	7	8	9	10	11	12	13	14	15	16
		Total	Small and medium-sized	Large	Manufacturing	Food products, beverages and tobacco	Textiles and textile products	Pulp, paper, and paper products; publishing and printing	Other non-metallic mineral products	Electrical and optical equipment	Transport equipment	Production and distribution of electricity, gas and water	Construction	Services	Wholesale and retail trade; repairs	Transport, storage and communication	Real estate, renting and business activities
						of which:									of which:		
			Size of corporations		Main economic activity												

*CBA: Central de Balanços anual. / ACB: Annual Central Balance-Sheet Database. CBT: Central de Balanços trimestral. / QCB: Quarterly Central Balance-Sheet Database.
** Indicadores a partir de 2006 apurados com base na Informação Empresarial Simplificada, com significativo aumento de representatividade face aos anos anteriores (cf. Secção G.1). / Indicators since 2006 based on Simplified Corporate Information with a significant increase in representativeness in relation to previous years (cf. Section G.1).
(1) Calculadas com base em valores acumulados no ano para as empresas da Central de Balanços comuns em dois anos consecutivos./ Based on cumulative data since the beginning of the year for the same corporations in two consecutive years in the Central Balance-Sheet Database.

G.2.3 VENDAS E PRESTAÇÕES DE SERVIÇOS — TURNOVER

Por dimensão e principal actividade económica — **By size and main economic activity**

Taxas de variação homóloga[1] — Year-on-year rates of change[1]

Fonte / Source: Banco de Portugal; Instituto Nacional de Estatística — Em percentagem / In percentages

		Total	Dimensão das empresas		Principal actividade económica												
						das quais:									dos quais:		
			Pequenas e médias	Grandes	Indústrias transformadoras	Alimentares, das bebidas e do tabaco	Têxtil	Pasta, papel e cartão; edição e impressão	Outros produtos minerais não metálicos	Equipamento eléctrico e de óptica	Material de transporte	Produção e distribuição de electricidade, de gás e de água	Construção	Serviços	Comércio por grosso e a retalho; reparação	Transportes, armazenagem e comunicações	Actividades imobiliárias, alugueres e serviços às empresas
		1	2	3	4	5	6	7	8	9	10	11	12	13	14	15	16
CBA / ACB***								NOVA SÉRIA / NEW SERIES									
06		6.7	5.9	7.9	8.0	3.9	1.7	4.1	1.1	7.9	11.6	12.2	-0.1	6.9	6.2	6.6	10.3
07		7.0	6.5	7.8	7.1	9.1	2.0	5.1	6.4	2.8	14.2	16.3	1.9	6.8	5.6	8.9	9.0
CBT / QCB*																	
02	Dez	-0.9	.	-0.2	-2.3	3.5	-5.5	0.3	0.6	-0.2	-7.9	5.9	-0.4	-1.2	-2.4	0.6	3.1
03	Dez	0.3	.	1.1	-1.1	-0.8	-6.2	-2.2	-6.7	0.4	-4.3	1.1	1.5	0.9	0.8	1.4	-0.2
04	Dez	5.7	.	6.5	4.0	0.5	-2.0	0.5	3.1	0.8	-4.8	4.1	13.0	5.9	6.2	6.1	2.5
05	Dez	3.9	.	5.5	3.7	0.6	-5.7	-2.3	1.4	5.0	-4.1	13.8	1.9	2.2	2.3	2.9	2.1
06	Mar	5.8	.	7.1	10.2	6.4	1.3	3.5	3.0	5.9	0.6	13.4	-7.9	3.2	3.5	1.6	1.1
	Jun	4.9	.	6.4	9.7	5.1	0.3	4.0	-0.4	5.3	-0.5	11.8	-10.4	2.3	1.8	3.5	-1.3
	Set	4.9	.	6.3	9.9	4.4	0.2	5.6	-0.2	10.2	4.8	11.0	-11.2	2.6	2.1	4.2	-2.8
	Dez	5.4	.	6.7	9.4	4.3	0.1	6.0	0.8	14.6	8.9	9.1	-6.8	3.7	3.8	4.5	-1.5
07	Mar	3.4	.	3.2	6.6	0.7	2.7	8.4	6.1	16.8	23.6	-9.7	3.5	3.6	3.9	3.2	-0.2
	Jun	3.9	.	3.9	6.0	2.9	2.0	5.5	6.0	11.1	24.2	-2.4	1.1	3.9	4.4	3.8	-3.4
	Set	3.3	.	3.1	4.6	4.2	1.5	4.3	6.1	4.1	18.9	-2.4	-0.8	3.9	4.4	3.6	-1.1
	Dez	4.4	.	4.6	4.9	7.0	1.3	3.3	7.0	-1.3	13.5	4.4	-1.5	4.7	4.4	5.6	0.6
08	Mar	8.2	.	9.3	5.7	10.2	-3.2	0.5	1.9	-12.9	2.5	17.8	8.5	7.6	7.5	9.5	4.8
	Jun	7.5	.	8.7	6.3	7.1	-3.4	1.1	3.2	-8.1	-2.6	16.9	6.8	6.5	6.3	8.4	6.1
	Set	7.8	.	8.9	6.8	6.2	-4.4	0.1	3.9	-4.2	-1.8	16.8	10.4	6.5	6.8	7.0	5.4

	1	2	3	4	5	6	7	8	9	10	11	12	13	14	15	16
	Total	Small and medium-sized	Large	Manufacturing	Food products, beverages and tobacco	Textiles and textile products	Pulp, paper, and paper products; publishing and printing	Other non-metallic mineral products	Electrical and optical equipment	Transport equipment	Production and distribution of electricity, gas and water	Construction	Services	Wholesale and retail trade; repairs	Transport, storage and communication	Real estate, renting and business activities
					of which:									of which:		
		Size of corporations		Main economic activity												

* CBA: Central de Balanços anual. / ACB: Annual Central Balance-Sheet Database. CBT: Central de Balanços trimestral. / QCB: Quarterly Central Balance-Sheet Database.
** Indicadores a partir de 2006 apurados com base na Informação Empresarial Simplificada, com significativo aumento de representatividade face aos anos anteriores (cf. Secção G.1). / Indicators since 2006 based on Simplified Corporate Information with a significant increase in representativeness in relation to previous years (cf. Section G.1).
(1) Calculadas com base em valores acumulados no ano para as empresas da Central de Balanços comuns em dois anos consecutivos. / Based on cumulative data since the beginning of the year for the same corporations in two consecutive years in the Central Balance-Sheet Database.

G.2.4 CONSUMOS INTERMÉDIOS — INTERMEDIATE CONSUMPTION

Por dimensão e principal actividade económica — **By size and main economic activity**

Taxas de variação homóloga[1] — Year-on-year rates of change[1]

Fonte / Source: Banco de Portugal; Instituto Nacional de Estatística — Em percentagem / In percentages

		Total	Dimensão das empresas		Principal actividade económica												
						das quais:									dos quais:		
			Pequenas e médias	Grandes	Indústrias transformadoras	Alimentares, das bebidas e do tabaco	Têxtil	Pasta, papel e cartão; edição e impressão	Outros produtos minerais não metálicos	Equipamento eléctrico e de óptica	Material de transporte	Produção e distribuição de electricidade, de gás e de água	Construção	Serviços	Comércio por grosso e a retalho; reparação	Transportes, armazenagem e comunicações	Actividades imobiliárias, alugueres e serviços às empresas
		1	2	3	4	5	6	7	8	9	10	11	12	13	14	15	16
CBA / ACB ***								NOVA SÉRIE / NEW SERIES									
06		6.5	4.7	9.1	9.2	4.5	3.2	4.5	2.6	7.5	12.0	13.8	-2.3	6.7	5.2	7.5	6.7
07		7.5	6.4	9.0	7.9	10.9	1.7	5.3	6.8	2.0	15.5	19.6	1.0	7.1	5.5	9.9	5.5
CBT / QCB *																	
02	Dez	-1.5	.	-1.2	-3.3	1.6	-6.8	-0.6	-2.6	-1.8	-5.9	7.6	-1.4	-2.2	0.5	-3.4	-4.1
03	Dez	-0.5	.	0.1	-1.3	-2.1	-6.0	4.2	-5.0	-0.2	-6.6	-1.4	1.9	0.4	-0.3	2.0	-1.1
04	Dez	5.9	.	6.7	4.8	1.0	-2.2	4.4	6.4	3.1	-3.9	4.4	13.2	5.5	4.7	7.0	6.2
05	Dez	7.4	.	8.8	6.1	0.3	-4.4	-3.0	2.5	6.8	-3.6	20.9	3.0	5.3	3.3	7.4	4.3
06	Mar	10.2	.	12.3	14.8	8.3	3.5	5.2	4.5	11.2	2.8	18.8	-10.2	5.0	4.2	6.2	1.6
	Jun	8.2	.	10.1	12.5	6.9	2.4	3.4	0.7	9.9	0.1	16.2	-11.7	4.1	2.8	6.8	-4.6
	Set	7.3	.	9.0	12.0	5.6	3.8	4.4	1.3	14.0	4.7	13.7	-12.0	3.5	3.5	6.0	-7.0
	Dez	7.0	.	8.4	10.9	5.3	2.6	6.5	1.9	16.5	9.9	12.0	-7.2	3.4	3.6	5.8	-5.8
07	Mar	1.8	.	1.4	5.5	2.4	4.9	6.5	6.8	10.7	26.2	-13.1	3.2	2.3	3.5	3.1	-8.1
	Jun	3.4	.	3.6	7.5	6.7	2.8	5.3	8.4	8.8	28.4	-3.9	-0.4	0.9	1.8	4.2	-13.3
	Set	2.7	.	2.7	5.8	8.0	0.6	5.8	8.0	2.0	21.9	-4.0	-0.8	1.4	2.0	4.0	-10.5
	Dez	4.3	.	5.0	6.1	9.9	1.4	3.4	8.9	-2.4	14.7	3.8	-2.2	3.5	2.2	7.9	-10.0
08	Mar	11.1	.	12.9	10.2	9.5	-4.1	10.6	5.9	-9.2	2.0	20.6	8.7	7.5	2.4	14.6	2.4
	Jun	10.7	.	12.5	9.7	8.9	-3.7	10.6	6.3	-8.1	-3.1	18.8	9.9	8.1	3.8	14.1	4.5
	Set	11.4	.	12.9	10.2	8.7	-3.7	10.3	6.8	-5.4	-1.6	20.0	12.7	8.4	5.3	13.0	4.0

	1	2	3	4	5	6	7	8	9	10	11	12	13	14	15	16
	Total	Small and medium-sized	Large	Manufacturing	Food products, beverages and tobacco	Textiles and textile products	Pulp, paper, and paper products; publishing and printing	Other non-metallic mineral products	Electrical and optical equipment	Transport equipment	Production and distribution of electricity, gas and water	Construction	Services	Wholesale and retail trade; repairs	Transport, storage and communication	Real estate, renting and business activities
					of which:									of which:		
		Size of corporations		Main economic activity												

* CBA: Central de Balanços anual. / ACB: Annual Central Balance-Sheet Database. CBT: Central de Balanços trimestral. / QCB: Quarterly Central Balance-Sheet Database.
** Indicadores a partir de 2006 apurados com base na Informação Empresarial Simplificada, com significativo aumento de representatividade face aos anos anteriores (cf. Secção G.1). / Indicators since 2006 based on Simplified Corporate Information with a significant increase in representativeness in relation to previous years (cf. Section G.1).
(1) Calculadas com base em valores acumulados no ano para as empresas da Central de Balanços comuns em dois anos consecutivos. / Based on cumulative data since the beginning of the year for the same corporations in two consecutive years in the Central Balance-Sheet Database.

G.2.5 VALOR ACRESCENTADO BRUTO (VAB)

Por dimensão e principal actividade económica

Taxas de variação homóloga[1]

Fonte / Source: Banco de Portugal; Instituto Nacional de Estatística

GROSS VALUE ADDED (GVA)

By size and main economic activity

Year-on-year rates of change[1]

Em percentagem / In percentages

		Total	Dimensão das empresas		Principal actividade económica												
			Pequenas e médias	Grandes	Indústrias transformadoras	das quais: Alimentares, das bebidas e do tabaco	Têxtil	Pasta, papel e cartão; edição e impressão	Outros produtos minerais não metálicos	Equipamento eléctrico e de óptica	Material de transporte	Produção e distribuição de electricidade, de gás e de água	Construção	Serviços	dos quais: Comércio por grosso e a retalho; reparação	Transportes, armazenagem e comunicações	Actividades imobiliárias, alugueres e serviços às empresas
		1	2	3	4	5	6	7	8	9	10	11	12	13	14	15	16
CBA / ACB *,**								NOVA SÉRIE / NEW SERIES									
06		5.5	5.8	5.2	3.7	0.2	0.2	4.2	0.0	4.4	10.4	10.1	4.8	6.0	4.5	4.8	10.2
07		7.9	8.6	6.8	4.8	5.2	1.3	3.6	4.0	2.3	9.4	4.4	8.8	9.0	5.8	6.9	14.8
CBT / QCB *																	
02	Dez	2.0	.	2.5	1.3	8.6	-7.5	3.4	5.3	0.1	-8.5	1.7	0.6	2.7	-2.2	4.3	6.2
03	Dez	0.8	.	1.4	-1.5	3.1	-6.8	-10.9	-10.9	3.9	-12.5	7.3	-0.9	1.2	1.8	1.6	-5.9
04	Dez	3.8	.	3.9	2.7	0.7	-1.3	-4.6	-2.4	-1.7	-1.1	3.7	6.5	3.7	0.7	4.2	2.3
05	Dez	-1.0	.	-0.6	-2.6	1.3	-9.7	3.2	-0.1	-3.2	-1.5	-1.7	2.5	-1.7	-3.3	-2.1	2.2
06	Mar	-1.2	.	-1.4	-2.5	0.0	2.1	3.9	-3.4	-8.7	-1.3	-1.3	6.7	-1.7	-6.1	-2.6	0.6
	Jun	1.0	.	1.9	0.8	-1.1	-3.8	7.4	-2.7	-2.6	-0.5	-0.2	-3.8	0.4	-2.3	-0.1	3.8
	Set	3.1	.	4.2	2.5	-2.8	-6.2	10.8	-2.5	5.8	3.9	2.9	-6.2	3.2	2.2	2.5	4.6
	Dez	3.7	.	4.6	3.3	-1.0	-2.4	5.9	-0.9	9.7	6.7	2.6	0.5	3.5	5.7	2.8	2.9
07	Mar	6.3	.	6.2	9.3	4.4	-3.1	14.4	5.5	31.7	8.9	1.3	7.0	5.1	4.8	4.1	11.2
	Jun	4.7	.	4.5	3.1	-0.8	-3.6	6.4	4.5	9.4	7.2	4.0	2.4	5.8	4.5	3.1	10.6
	Set	3.4	.	3.0	1.4	-2.6	0.5	1.8	4.8	0.4	4.9	2.8	-1.4	5.0	3.1	3.2	11.4
	Dez	4.4	.	4.2	2.4	2.6	-1.8	1.7	6.1	-2.0	9.2	4.0	3.5	5.7	2.6	2.6	16.5
08	Mar	1.5	.	2.7	-7.7	8.1	3.1	-13.8	0.0	-24.1	7.0	13.1	-11.3	4.9	4.1	1.7	7.4
	Jun	1.0	.	1.2	-5.8	0.0	0.2	-10.8	-0.8	-2.6	-3.4	12.4	-5.1	3.0	5.3	-0.6	7.9
	Set	0.6	.	0.7	-4.8	-3.7	-3.0	-11.5	0.4	4.9	-2.1	10.8	2.0	1.9	5.4	-2.6	7.1

	1	2	3	4	5	6	7	8	9	10	11	12	13	14	15	16
	Total	Small and medium-sized	Large	Manufacturing	Food products, beverages and tobacco	Textiles and textile products	Pulp, paper, and paper products; publishing and printing	Other non-metallic mineral products	Electrical and optical equipment	Transport equipment	Production and distribution of electricity, gas and water	Construction	Services	Wholesale and retail trade; repairs	Transport, storage and communication	Real estate, renting and business activities
		Size of corporations		Main economic activity												
					of which:									of which:		

*CBA: Central de Balanços anual. / ACB: Annual Central Balance-Sheet Database. CBT: Central de Balanços trimestral. / QCB: Quarterly Central Balance-Sheet Database.
** Indicadores a partir de 2006 apurados com base na Informação Empresarial Simplificada, com significativo aumento de representatividade face aos anos anteriores (cf. Secção G.1). / Indicators since 2006 based on Simplified Corporate Information with a significant increase in representativeness in relation to previous years (cf. Section G.1).
(1) Calculadas com base em valores acumulados no ano para as empresas da Central de Balanços comuns em dois anos consecutivos. / Based on cumulative data since the beginning of the year for the same corporations in two consecutive years in the Central Balance-Sheet Database.

G.3 Número de pessoas ao serviço e remunerações

G.3 Number of employees and wages

G.3.1 INDICADORES BASEADOS NA VARIAÇÃO DO NÚMERO DE PESSOAS AO SERVIÇO (continua)

INDICATORS BASED ON CHANGES IN THE NUMBER OF EMPLOYEES (to be continued)

Taxas de variação homóloga[1]

Year-on-year rates of change[1]

Fonte / Source: Banco de Portugal; Instituto Nacional de Estatística

Em percentagem / In percentages

		Número de pessoas ao serviço			Remunerações			Remunerações por empregado			Percentagem de empresas com aumento ou manutenção do número de pessoas ao serviço
		Total	Empresas com aumento ou manutenção do número de pessoas ao serviço	Empresas com diminuição do número de pessoas ao serviço	Total	Empresas com aumento ou manutenção do número de pessoas ao serviço	Empresas com diminuição do número de pessoas ao serviço	Total	Empresas com aumento ou manutenção do número de pessoas ao serviço	Empresas com diminuição do número de pessoas ao serviço	
		1	2	3	4	5	6	7	8	9	10
CBA / ACB*,**											
07		.	.	.	.	.	.	.	.	.	.
CBT / QCB*											
02	Dez	-2.4	7.6	-8.5	1.5	9.6	-2.9	4.0	1.8	6.0	54.1
03	Dez	-2.7	8.3	-8.7	-0.6	8.2	-5.1	2.1	-0.1	3.9	50.4
04	Dez	-1.5	8.1	-8.4	2.3	9.6	-2.4	3.8	1.4	6.5	52.8
05	Dez	-0.7	7.4	-8.2	1.8	8.3	-3.7	2.5	0.8	4.9	55.2
06	Mar	0.7	9.4	-8.0	3.1	7.9	-1.2	2.4	-1.4	7.3	57.5
	Jun	0.6	9.2	-7.7	2.9	8.2	-1.7	2.3	-0.9	6.5	56.6
	Set	0.8	8.9	-7.6	3.2	8.8	-2.0	2.5	-0.1	6.1	56.4
	Dez	0.8	8.5	-7.1	3.3	8.6	-1.6	2.4	0.1	5.9	56.7
07	Mar	0.5	8.7	-8.6	3.5	9.2	-1.7	3.0	0.5	7.5	58.4
	Jun	0.8	8.3	-8.2	2.7	8.4	-2.8	1.9	0.1	5.9	58.9
	Set	1.0	8.2	-8.2	3.3	8.7	-2.3	2.3	0.5	6.4	59.0
	Dez	1.2	8.5	-7.8	3.4	9.3	-2.6	2.2	0.8	5.6	59.0
08	Mar	2.4	9.6	-7.6	4.1	10.1	-3.1	1.7	0.5	4.8	63.9
	Jun	2.3	8.6	-7.6	4.4	9.6	-2.6	2.1	0.9	5.4	64.2
	Set	1.9	8.6	-7.0	3.8	9.4	-2.7	1.9	0.7	4.6	62.8
		1	2	3	4	5	6	7	8	9	10
		Total	Corporations increasing or maintaining the number of employees	Corporations reducing the number of employees	Total	Corporations increasing or maintaining the number of employees	Corporations reducing the number of employees	Total	Corporations increasing or maintaining the number of employee	Corporations reducing the number of employees	Percentage of corporations increasing or maintaining the number of employees
		Number of employees			Wages			Wages per employee			

G.3.1 INDICADORES BASEADOS NA VARIAÇÃO DO NÚMERO DE PESSOAS AO SERVIÇO (continuação)

INDICATORS BASED ON CHANGES IN THE NUMBER OF EMPLOYEES (continued)

Taxas de variação homóloga[1]

Year-on-year rates of change[1]

Fonte / Source: Banco de Portugal; Instituto Nacional de Estatística

Em percentagem / In percentages

		Valor acrescentado bruto (VAB)			VAB / Número de pessoas ao serviço			Remunerações / VAB (variação em pontos percentuais)		
		Total	Empresas com aumento ou manutenção do número de pessoas ao serviço	Empresas com diminuição do número de pessoas ao serviço	Total	Empresas com aumento ou manutenção do número de pessoas ao serviço	Empresas com diminuição do número de pessoas ao serviço	Total	Empresas com aumento ou manutenção do número de pessoas ao serviço	Empresas com diminuição do número de pessoas ao serviço
		11	12	13	14	15	16	17	18	19
CBA / ACB*,**										
07		.	.	.	.	.	.	.	.	.
CBT / QCB*										
02	Dez	2.0	6.9	-0.9	4.5	-0.7	8.2	-0.2	0.9	-0.8
03	Dez	0.8	3.6	-0.5	3.6	-4.3	9.0	-0.6	1.7	-1.7
04	Dez	3.8	8.0	0.9	5.4	-0.1	10.1	-0.6	0.5	-1.3
05	Dez	-1.0	3.6	-4.6	-0.3	-3.5	3.9	1.1	1.8	0.4
06	Mar	-1.2	1.0	-3.0	-1.9	-7.7	5.5	1.7	2.9	0.7
	Jun	1.0	4.8	-2.0	0.3	-4.0	6.2	0.8	1.4	0.1
	Set	3.1	7.8	-0.8	2.3	-1.0	7.4	0.1	0.4	-0.4
	Dez	3.7	8.6	-0.2	2.9	0.1	7.4	-0.2	0.0	-0.5
07	Mar	6.3	12.8	1.7	5.7	3.8	11.3	-1.1	-1.5	-1.2
	Jun	4.7	7.7	2.5	3.9	-0.6	11.6	-0.8	0.3	-1.9
	Set	3.4	5.9	1.3	2.4	-2.1	10.3	0.0	1.2	-1.2
	Dez	4.4	9.1	0.7	3.2	0.5	9.1	-0.4	0.1	-1.1
08	Mar	1.5	5.0	-2.7	-0.9	-4.2	5.3	1.1	2.0	-0.2
	Jun	1.0	3.6	-2.3	-1.3	-4.7	5.7	1.4	2.4	-0.1
	Set	0.6	2.2	-1.2	-1.3	-5.9	6.3	1.2	2.8	-0.6
		11	12	13	14	15	16	17	18	19
		Total	Corporations increasing or maintaining the number of employees	Corporations reducing the number of employees	Total	Corporations increasing or maintaining the number of employees	Corporations reducing the number of employees	Total	Corporations increasing or maintaining the number of employees	Corporations reducing the number of employees
		Gross value added (GVA)			GVA / Number of employees			Wages / GVA (variation in percentage points)		

*CBA: Central de Balanços anual. / ACB: Annual Central Balance-Sheet Database. CBT: Central de Balanços trimestral. / QCB: Quarterly Central Balance-Sheet Database.
** Indicadores a partir de 2006 apurados com base na Informação Empresarial Simplificada, com significativo aumento de representatividade face aos anos anteriores (cf. Secção G.1). / Indicators since 2006 based on Simplified Corporate Information with a significant increase in representativeness in relation to previous years (cf. Section G.1).
(1) Calculadas com base em valores médios no ano para o número de pessoas ao serviço e valores acumulados no ano para os restantes indicadores. Dados relativos a empresas da Central de Balanços comuns em dois anos consecutivos. / Based on averages since the beginning of the year for the number of employees and on cumulative data since the beginning of the year for the other indicators. Data for the same corporations in two consecutive years in the Central Balance-Sheet Database.

G.3.2 NÚMERO DE PESSOAS AO SERVIÇO

Por dimensão e principal actividade económica

Taxas de variação homóloga[1]

Fonte / Source: Banco de Portugal; Instituto Nacional de Estatística

NUMBER OF EMPLOYEES

By size and main economic activity

Year-on-year rates of change[1]

Em percentagem / In percentages

		Total	Dimensão das empresas: Pequenas e médias	Dimensão das empresas: Grandes	Principal actividade económica: Indústrias transformadoras	das quais: Alimentares, das bebidas e do tabaco	das quais: Têxtil	das quais: Pasta, papel e cartão; edição e impressão	das quais: Outros produtos minerais não metálicos	das quais: Equipamento eléctrico e de óptica	das quais: Material de transporte	Produção e distribuição de electricidade, de gás e de água	Construção	Serviços	dos quais: Comércio por grosso e a retalho; reparação	dos quais: Transportes, armazenagem e comunicações	dos quais: Actividades imobiliárias, alugueres e serviços às empresas
		1	2	3	4	5	6	7	8	9	10	11	12	13	14	15	16
CBA / ACB*,**																	
07		.	.	.	.	.	.	.	.	.	.	.	.	.	.	.	.
CBT / QCB*																	
02	Dez	-2.4	.	-2.0	-4.9	-2.1	-5.6	-4.1	-3.1	-11.3	-6.6	-5.9	-2.1	-0.2	1.1	-3.0	0.5
03	Dez	-2.7	.	-1.9	-4.5	-3.2	-4.6	-1.8	-4.3	-8.0	-3.6	-2.7	-2.1	-1.5	-0.2	-5.4	0.9
04	Dez	-1.5	.	-0.9	-3.6	-3.3	-4.3	-2.2	-3.1	-6.0	-4.0	-3.2	-4.0	0.2	-0.1	-4.5	5.7
05	Dez	-0.7	.	-0.1	-4.0	-1.2	-4.6	-2.3	-3.4	-7.4	-3.6	-7.9	-2.5	1.7	2.7	-2.4	4.8
06	Mar	0.7	.	1.6	-2.9	0.1	-3.7	-3.5	-3.6	-2.6	-2.4	-2.5	0.8	2.7	4.1	-2.0	6.9
	Jun	0.6	.	1.4	-2.9	-0.5	-3.3	-3.5	-3.1	-1.8	-2.0	-2.4	0.2	2.6	3.9	-1.9	6.8
	Set	0.8	.	1.6	-2.7	-0.5	-2.9	-3.5	-2.8	-1.2	-1.5	-2.3	0.1	2.7	3.6	-1.5	7.1
	Dez	0.8	.	1.6	-2.5	-0.3	-3.2	-3.6	-2.6	-0.6	-1.1	-2.5	0.0	2.6	3.5	-1.2	6.6
07	Mar	0.5	.	1.2	-2.4	-2.0	-2.7	-1.7	-1.1	-4.6	-2.0	-1.3	-0.1	2.0	1.6	-1.8	5.1
	Jun	0.8	.	1.5	-2.1	-1.1	-2.9	-2.9	-1.2	-5.0	-2.0	-1.3	1.5	2.1	1.3	-1.7	5.4
	Set	1.0	.	1.6	-1.8	-1.0	-2.8	-3.3	-1.3	-4.3	-1.8	-1.6	1.9	2.3	1.5	-1.6	5.1
	Dez	1.2	.	1.9	-1.6	-0.7	-2.6	-3.3	-1.2	-4.0	-1.5	-1.3	3.0	2.5	1.4	-1.5	5.9
08	Mar	2.4	.	3.3	0.3	-0.7	-2.1	-2.4	0.0	2.5	0.3	-5.1	0.1	3.7	3.3	0.2	5.9
	Jun	2.3	.	3.2	0.1	-0.9	-2.1	-2.3	-0.5	2.1	-0.8	-5.3	0.7	3.6	2.9	1.0	5.8
	Set	1.9	.	2.8	-0.2	-0.9	-2.4	-2.0	-2.3	1.4	-1.4	-5.7	1.4	3.1	2.4	0.7	5.3

		1	2	3	4	5	6	7	8	9	10	11	12	13	14	15	16
		Total	Small and medium-sized	Large	Manufacturing	Food products, beverages and tobacco	Textiles and textile products	Pulp, paper, and paper products; publishing and printing	Other non-metallic mineral products	Electrical and optical equipment	Transport equipment	Production and distribution of electricity, gas and water	Construction	Services	Wholesale and retail trade; repairs	Transport, storage and communication	Real estate, renting and business activities
			Size of corporations		Main economic activity												
						of which:									of which:		

*CBA: Central de Balanços anual. / ACB: Annual Central Balance-Sheet Database. CBT: Central de Balanços trimestral. / QCB: Quarterly Central Balance-Sheet Database.
** Indicadores a partir de 2006 apurados com base na Informação Empresarial Simplificada, com significativo aumento de representatividade face aos anos anteriores (cf. Secção G.1). / Indicators since 2006 based on Simplified Corporate Information with a significant increase in representativeness in relation to previous years (cf. Section G.1).
(1) Calculadas com base em valores médios no ano para as empresas da Central de Balanços comuns em dois anos consecutivos. / Based on averages since the beginning of the year for the same corporations in two consecutive years in the Central Balance-Sheet Database.

G.3.3 REMUNERAÇÕES

Por dimensão e principal actividade económica

Taxas de variação homóloga[1]

Fonte / Source: Banco de Portugal; Instituto Nacional de Estatística

WAGES

By size and main economic activity

Year-on-year rates of change[1]

Em percentagem / In percentages

		Total	Dimensão das empresas: Pequenas e médias	Dimensão das empresas: Grandes	Principal actividade económica: Indústrias transformadoras	das quais: Alimentares, das bebidas e do tabaco	das quais: Têxtil	das quais: Pasta, papel e cartão; edição e impressão	das quais: Outros produtos minerais não metálicos	das quais: Equipamento eléctrico e de óptica	das quais: Material de transporte	Produção e distribuição de electricidade, de gás e de água	Construção	Serviços	dos quais: Comércio por grosso e a retalho; reparação	dos quais: Transportes, armazenagem e comunicações	dos quais: Actividades imobiliárias, alugueres e serviços às empresas
		1	2	3	4	5	6	7	8	9	10	11	12	13	14	15	16
CBA / ACB*,**																	
07		.	.	.	.	.	.	.	.	.	.	.	.	.	.	.	.
CBT / QCB*																	
02	Dez	1.5	.	1.7	-0.3	3.5	-1.6	-1.6	1.7	-7.1	-3.1	2.3	2.8	2.5	2.2	0.9	7.1
03	Dez	-0.6	.	-0.3	-1.4	0.4	-3.1	1.9	-0.7	-5.6	-3.0	-0.5	-4.3	0.3	2.9	-2.5	1.2
04	Dez	2.3	.	2.7	0.9	1.3	-1.1	4.3	0.7	-3.3	-0.6	-0.2	5.1	2.9	3.3	0.8	5.4
05	Dez	1.8	.	2.3	-0.8	3.1	-2.0	-0.2	-0.5	-2.2	-2.2	-2.8	2.0	3.5	5.1	1.8	4.4
06	Mar	3.1	.	3.9	1.0	3.0	-2.2	-1.9	1.2	0.8	1.1	2.5	3.7	4.0	3.8	4.2	4.7
	Jun	2.9	.	3.4	1.3	3.8	0.1	-1.7	-1.2	2.1	1.8	6.7	4.2	3.2	5.4	1.0	6.6
	Set	3.2	.	3.7	1.8	2.3	2.4	-0.5	-0.7	3.8	3.3	4.6	3.2	3.8	5.2	1.6	7.4
	Dez	3.3	.	3.7	1.9	2.1	0.1	-1.3	-0.7	6.3	4.0	2.4	3.1	3.9	5.1	1.8	7.8
07	Mar	3.5	.	4.0	3.8	2.5	2.4	5.7	0.5	3.9	10.8	7.4	4.1	3.0	4.3	0.8	7.5
	Jun	2.7	.	3.2	2.5	2.9	0.4	0.5	1.9	1.3	4.7	2.8	4.0	2.7	2.6	1.7	6.5
	Set	3.3	.	3.8	2.5	4.1	-0.8	2.4	2.0	1.7	2.5	5.4	6.3	3.2	3.5	2.3	6.6
	Dez	3.4	.	3.9	2.1	3.4	-1.0	1.3	3.2	-0.2	2.8	5.9	7.3	3.4	3.3	1.9	6.6
08	Mar	4.1	.	4.5	3.8	4.3	-0.4	0.4	4.1	1.0	5.2	-1.1	8.1	4.2	4.7	2.3	8.5
	Jun	4.4	.	4.7	3.6	5.5	0.0	3.0	3.5	2.6	1.9	0.4	8.5	4.7	5.6	2.7	9.4
	Set	3.8	.	4.1	3.5	3.5	-0.3	-0.4	3.1	2.6	5.4	-1.0	7.8	3.9	5.1	2.0	8.7

		1	2	3	4	5	6	7	8	9	10	11	12	13	14	15	16
		Total	Small and medium-sized	Large	Manufacturing	Food products, beverages and tobacco	Textiles and textile products	Pulp, paper, and paper products; publishing and printing	Other non-metallic mineral products	Electrical and optical equipment	Transport equipment	Production and distribution of electricity, gas and water	Construction	Services	Wholesale and retail trade; repairs	Transport, storage and communication	Real estate, renting and business activities
			Size of corporations		Main economic activity												
						of which:									of which:		

*CBA: Central de Balanços anual. / ACB: Annual Central Balance-Sheet Database. CBT: Central de Balanços trimestral. / QCB: Quarterly Central Balance-Sheet Database.
** Indicadores a partir de 2006 apurados com base na Informação Empresarial Simplificada, com significativo aumento de representatividade face aos anos anteriores (cf. Secção G.1). / Indicators since 2006 based on Simplified Corporate Information with a significant increase in representativeness in relation to previous years (cf. Section G.1).
(1) Calculadas com base em valores acumulados no ano para as empresas da Central de Balanços comuns em dois anos consecutivos. / Based on cumulative data since the beginning of the year for the same corporations in two consecutive years in the Central Balance-Sheet Database.

G.4 Activos e passivos financeiros

G.4 Financial assets and liabilities

G.4.1 ACTIVOS E PASSIVOS FINANCEIROS

FINANCIAL ASSETS AND LIABILITIES

Taxas de variação homóloga[1]

Year-on-year rates of change[1]

Fonte / Source: Banco de Portugal; Instituto Nacional de Estatística

Em percentagem / In percentages

	Activos financeiros					Passivos financeiros					Por memória:
				Outros créditos concedidos			do qual:				
									Outros créditos obtidos		
	Total	Aplicações de curto prazo[2]	Investimentos financeiros	Créditos comerciais e adiantamentos	Outros	Total	Dívida financeira[3]	Acções e outras participações	Créditos comerciais e adiantamentos	Outros	Activos não financeiros
	1	2	3	4	5	6	7	8	9	10	11
CBA / ACB *,**						NOVA SÉRIE / NEW SERIES					
06	7.9	9.7	8.0	5.8	8.2	6.9	6.7	7.5	3.7	7.4	5.4
07	11.1	1.5	15.5	6.2	11.7	9.9	12.4	6.8	6.8	13.7	7.9
CBT / QCB *											
02 Dez	3.4	17.2	-4.2	-0.6	14.9	1.7	9.3	-1.7	-1.3	3.1	-0.9
03 Dez	-2.0	6.2	7.4	-0.3	-17.6	-1.8	-3.9	3.0	1.1	-8.5	-1.5
04 Dez	2.6	-1.3	4.1	2.2	1.6	2.7	-1.6	5.3	2.5	2.3	2.7
05 Dez	2.1	18.8	-0.6	4.6	-1.5	2.0	3.8	2.2	7.4	-1.5	1.8
06 Mar	3.7	4.6	2.4	3.5	5.9	3.4	2.4	3.6	4.5	3.5	3.0
Jun	1.4	12.0	-0.4	1.6	0.4	2.0	3.4	2.0	3.4	1.0	3.0
Set	0.6	9.3	-1.6	4.5	-1.5	1.6	2.8	1.0	3.0	2.0	3.3
Dez	0.9	8.7	-2.4	3.7	1.3	1.8	3.6	1.9	3.8	-0.7	3.2
07 Mar	5.7	4.1	7.7	5.2	3.6	4.2	2.2	1.6	2.3	11.8	1.8
Jun	5.4	4.0	6.8	2.9	5.7	3.9	4.4	1.4	1.5	8.2	1.4
Set	6.4	10.4	6.2	1.7	8.6	4.7	7.1	1.0	0.6	10.6	2.1
Dez	7.1	-8.7	13.9	3.1	6.1	6.6	5.6	0.8	6.2	17.7	5.8
08 Mar	3.2	-5.2	2.0	3.4	8.7	3.7	7.2	-2.2	6.4	8.4	4.5
Jun	4.5	-3.2	3.1	6.3	8.6	4.8	8.6	-1.7	5.1	10.6	5.3
Set	4.7	-12.0	4.9	5.1	10.6	5.1	10.7	-1.3	8.4	8.1	5.7

	1	2	3	4	5	6	7	8	9	10	11
	Total	Short-term assets[2]	Financial investments	Trade credits and advances	Other credits	Total	Financial debt[3]	Shares and other equity	Trade credits and advances	Other credits	Non-financial assets
				Other credits granted			of which:		Other credits received		
	Financial assets					Financial liabilities					Memo items:

*CBA: Central de Balanços anual. / ACB: Annual Central Balance-Sheet Database. CBT: Central de Balanços trimestral. / QCB: Quarterly Central Balance-Sheet Database.
** Indicadores a partir de 2006 apurados com base da Informação Empresarial Simplificada, com significativo aumento de representatividade face aos anos anteriores (cf. Secção G.1). / Indicators since 2006 based on Simplified Corporate Information with a significant increase in representativeness in relation to previous years (cf. Section G.1).
(1) Calculadas com base em saldos em fim de período para as empresas da Central de Balanços comuns em dois anos consecutivos./ Based on end-of-period figures for the same corporations in two consecutive years in the Central Balance-Sheet Database.
(2) Aplicações em depósitos, títulos negociáveis e outras aplicações de tesouraria. / Deposits, negotiable securities and other short-term financial investments.
(3) Títulos excepto acções e empréstimos bancários. / Securities other than shares and bank loans.

G.5 Rácios

G.5 Ratios

G.5.1 RÁCIOS DE RENDIBILIDADE E DE DÍVIDA FINANCEIRA[1] — RATES OF RETURN AND FINANCIAL DEBT RATIO[1]

Fonte / Source: Banco de Portugal; Instituto Nacional de Estatística

Em percentagem / In percentages

	Rendibilidade do capital investido[2]		Custo da dívida[3]		Rendibilidade dos capitais próprios[4]		Rendibilidade do capital investido - Custo da dívida		Rácio da dívida financeira[5]	
	ano t - 1	ano t	ano t - 1	ano t	ano t - 1	ano t	ano t - 1	ano t	ano t - 1	ano t
	1	2	3	4	5	6	7=1-3	8=2-4	9	10
CBA / ACB*,**					NOVA SÉRIE / NEW SERIES					
06	6.4	7.0	5.5	6.4	6.8	7.2	0.8	0.5	50.4	50.1
07	7.0	8.0	6.5	7.7	7.3	8.1	0.5	0.3	48.2	50.7
CBT / QCB*										
02 Dez	6.5	6.1	7.5	6.7	5.9	5.8	-1.0	-0.5	55.0	57.8
03 Dez	6.4	7.3	6.6	6.0	6.2	8.2	-0.3	1.3	60.9	61.4
04 Dez	7.5	8.5	6.0	5.7	8.4	10.1	1.5	2.8	61.0	57.4
05 Dez	8.1	7.7	5.6	5.3	9.3	8.9	2.4	2.4	52.0	50.4
06 Mar	8.4	7.6	5.3	5.4	10.1	8.8	3.1	2.2	52.4	51.8
Jun	8.1	8.1	5.3	5.5	9.6	9.5	2.8	2.6	52.9	53.0
Set	7.8	8.4	5.3	5.7	9.1	9.8	2.5	2.7	52.8	53.1
Dez	7.6	8.5	5.3	6.1	8.8	9.8	2.3	2.4	52.8	53.4
07 Mar	7.9	8.9	5.5	6.4	9.1	10.2	2.4	2.5	53.5	53.8
Jun	8.4	9.6	5.6	6.8	9.9	11.1	2.7	2.7	54.5	55.5
Set	8.8	9.4	5.8	7.0	10.4	10.6	2.9	2.3	54.5	56.8
Dez	9.1	9.4	6.3	7.4	10.6	10.5	2.8	2.0	54.5	56.8
08 Mar	8.8	8.2	6.2	7.2	10.3	8.8	2.6	1.0	57.7	63.3
Jun	9.4	8.4	6.6	7.4	11.1	9.0	2.8	1.0	59.0	64.9
Set	9.2	8.3	7.0	7.5	10.5	8.9	2.2	0.8	59.3	65.7
	1	2	3	4	5	6	7=1-3	8=2-4	9	10
	year t - 1	year t	year t - 1	year t	year t - 1	year t	year t - 1	year t	year t - 1	year t
	Return on investment[2]		Debt cost[3]		Return on equity[4]		Return on investment - debt cost		Financial debt ratio[5]	

* CBA: Central de Balanços anual. / ACB: Annual Central Balance-Sheet Database. CBT: Central de Balanços trimestral. / QCB: Quarterly Central Balance-Sheet Database.
** Indicadores a partir de 2006 apurados com base na Informação Empresarial Simplificada, com significativo aumento de representatividade face aos anos anteriores (cf. Secção G.1). / Indicators since 2006 based on Simplified Corporate Information with a significant increase in representativeness in relation to previous years (cf. Section G.1).
(1) Com base nas empresas da Central de Balanços comuns em dois anos consecutivos. / Based on the same corporations in two consecutive years in the Central Balance-Sheet Database.
(2) Rendibilidade do capital investido = (resultado corrente + juros suportados) / (acções e outras participações + dívida financeira). / Return on investment = (ordinary profit + interest costs) / (shares and other equity + financial debt).
(3) Custo da dívida = juros suportados / dívida financeira. / Debt cost = interest costs / financial debt.
(4) Rendibilidade dos capitais próprios = resultado corrente / acções e outras participações. / Return on equity = ordinary profit / shares and other equity.
(5) Rácio de dívida financeira = dívida financeira / acções e outras participações. / Financial debt ratio = financial debt / shares and other equity.

G.5.2 PRAZOS MÉDIOS DE RECEBIMENTOS[1][2] — DAYS IN RECEIVABLES[1][2]

Fonte / Source: Banco de Portugal; Instituto Nacional de Estatística

Em número de dias / In number of days

	Total		do qual: Face ao exterior[3] [4]		Pequenas e médias empresas		Grandes empresas	
	ano t - 1	ano t	ano t - 1	ano t	ano t - 1	ano t	ano t - 1	ano t
	1	2	3	4	5	6	7	8
CBA / ACB*,**				NOVA SÉRIE / NEW SERIES				
06	70	69	.	.	78	79	56	55
07	69	68	.	.	79	79	55	53
CBT / QCB*								
02 Dez	62	66	57	58	.	.	59	63
03 Dez	66	65	58	64	.	.	63	61
04 Dez	65	63	65	63	.	.	61	60
05 Dez	64	62	64	64	.	.	59	57
06 Mar	63	61	67	66	.	.	58	56
Jun	62	60	67	65	.	.	58	55
Set	61	60	67	66	.	.	57	55
Dez	60	59	65	63	.	.	56	54
07 Mar	61	62	65	65	.	.	56	57
Jun	61	61	64	65	.	.	56	56
Set	61	61	65	65	.	.	55	55
Dez	59	59	62	62	.	.	54	53
08 Mar	59	56	65	65	.	.	53	51
Jun	58	57	63	63	.	.	52	51
Set	58	56	64	62	.	.	52	51
	1	2	3	4	5	6	7	8
	year t - 1	year t	year t - 1	year t	year t - 1	year t	year t - 1	year t
	Total		From non-residents[3] [4] of which:		Small and medium-sized corporations		Large corporations	

* CBA: Central de Balanços anual. / ACB: Annual Central Balance-Sheet Database. CBT: Central de Balanços trimestral. / QCB: Quarterly Central Balance-Sheet Database.
** Indicadores a partir de 2006 apurados com base na Informação Empresarial Simplificada, com significativo aumento de representatividade face aos anos anteriores (cf. Secção G.1). / Indicators since 2006 based on Simplified Corporate Information with a significant increase in representativeness in relation to previous years (cf. Section G.1).
(1) Com base nas empresas da Central de Balanços comuns em dois anos consecutivos. / Based on the same corporations in two consecutive years in the Central Balance-Sheet Database.
(2) Prazos médios de recebimentos = (créditos comerciais e adiantamentos concedidos / vendas e prestações de serviços) x número de dias no período. / Days in receivables = (Total trade credits and advances granted / turnover) x number of days in the period.
(3) Prazos médios de recebimentos com o exterior = (créditos comerciais e adiantamentos concedidos a entidades não residentes / exportações) x número de dias no período. / Days in receivables from non-residents = (trade credits and advances granted to non-residents / exports) x number of days in the period.
(4) Informação não disponível na CBA. / Information not available in the ACB.

G.5.3 PRAZOS MÉDIOS DE PAGAMENTOS[1][2] — DAYS IN ACCOUNTS PAYABLE[1][2]

Fonte / Source: Banco de Portugal; Instituto Nacional de Estatística

Em número de dias / In number of days

	Total		do qual: Face ao exterior[3][4]		Pequenas e médias empresas		Grandes empresas	
	ano t - 1	ano t	ano t - 1	ano t	ano t - 1	ano t	ano t - 1	ano t
	1	2	3	4	5	6	7	8
CBA / ACB***				NOVA SÉRIE / NEW SERIES				
06	.	71	.	.	.	80	.	56
07	71	71	.	.	80	80	57	57
CBT / QCB*								
02 Dez	56	59	48	50	.	.	54	58
03 Dez	58	58	49	53	.	.	56	55
04 Dez	58	57	55	54	.	.	56	55
05 Dez	57	57	54	51	.	.	56	55
06 Mar	57	54	56	51	.	.	55	52
Jun	56	54	55	50	.	.	54	52
Set	55	54	53	50	.	.	53	52
Dez	55	54	51	48	.	.	54	52
07 Mar	55	55	52	52	.	.	53	53
Jun	55	54	50	49	.	.	53	52
Set	55	54	50	50	.	.	53	52
Dez	55	54	48	47	.	.	53	52
08 Mar	53	51	51	48	.	.	49	48
Jun	52	50	48	46	.	.	49	47
Set	52	50	50	47	.	.	49	47
	1 year t - 1	2 year t	3 year t - 1	4 year t	5 year t - 1	6 year t	7 year t - 1	8 year t
	Total		To non-residents[3][4] of which:		Small and medium-sized corporations		Large corporations	

* CBA: Central de Balanços anual. / ACB: Annual Central Balance-Sheet Database. CBT: Central de Balanços trimestral. / QCB: Quarterly Central Balance-Sheet Database.
** Indicadores a partir de 2006 apurados com base na Informação Empresarial Simplificada, com significativo aumento de representatividade face aos anos anteriores (cf. Secção G.1). / Indicators since 2006 based on Simplified Corporate Information with a significant increase in representativeness in relation to previous years (cf. Section G.1).
(1) Com base nas empresas da Central de Balanços comuns em dois anos consecutivos. / Based on the same corporations in two consecutive years in the Central Balance-Sheet Database.
(2) Prazo médio de pagamentos = (créditos comerciais e adiantamentos obtidos / (compras de mercadorias, de matérias primas, subsidiárias e de consumo + fornecimentos e serviços externos)) x número de dias no período. / Days in accounts payable = (Total trade credits and advances received / (purchases of goods for resale, raw materials, secundary and consumables + supplies and external services)) x number of days in the period.
(3) Prazo médio de pagamentos com o exterior = (créditos comerciais e adiantamentos obtidos de entidades não residentes / importações) x número de dias no período. / Days in accounts payable to non-residents = (trade credits and advances received from non-residents / imports) x number of days in the period.
(4) Informação não disponível na CBA. / Information not available in the ACB.

H. Estatísticas Gerais

H. General Statistics

H.0 Contas nacionais trimestrais

H.0 Quarterly national accounts

H.0.1 CONTAS NACIONAIS TRIMESTRAIS - ÓPTICA DA DESPESA - base 2000 (PIB pm)

QUARTERLY NATIONAL ACCOUNTS - EXPENDITURE APPROACH - 2000 base (GDPmp)

Fonte/Source: Instituto Nacional de Estatística

10^6 euros

		Preços correntes						Dados Encadeados em Volume (Ano de referência = 2000)					
		Despesas de consumo final		Formação bruta de capital	Exportações (f.o.b.)	Importações (f.o.b.)	PIB	Despesas de consumo final		Formação bruta de capital	Exportações (f.o.b.)	Importações (f.o.b.)	PIB
		Famílias residentes e ISFLSF	Administrações Públicas					Famílias residentes e ISFLSF	Administrações Públicas				
		1	2	3	4	5	6	7	8	9	10	11	12
05		96706.7	31974.1	33649.5	42567.2	55774.0	149123.5	83813.7	26578.1	30224.5	41425.4	54523.9	127711.2
06		101599.2	32132.7	34481.2	48204.4	60971.1	155446.4	85372.5	26212.9	30124.0	45016.7	57315.0	129458.2
07		106043.1	33050.3	36069.1	53209.0	65252.4	163119.1	86744.5	26219.5	31071.3	48376.4	60507.1	131952.6
04	II	22940.7	7345.1	8240.5	10401.1	12951.4	35976.0	20473.9	6395.5	7699.1	10289.9	13106.4	31756.4
	III	23304.2	7501.0	8446.9	10176.1	13228.6	36199.6	20632.9	6468.8	7704.0	10066.1	13261.5	31634.3
	IV	23485.8	7687.6	8584.3	10313.1	13501.5	36569.3	20723.8	6546.7	7693.7	10102.7	13498.8	31608.6
05	I	23723.3	7863.7	8270.6	10193.2	13557.9	36492.9	20822.6	6615.7	7621.2	10063.9	13518.2	31656.4
	II	24204.8	7992.9	8384.2	10534.5	13809.2	37307.2	21104.7	6657.3	7618.7	10394.9	13723.1	32106.6
	III	24191.0	8054.5	8436.5	10817.5	14100.1	37399.4	20824.8	6665.4	7515.3	10451.6	13603.4	31903.2
	IV	24587.6	8063.0	8558.2	11022.0	14306.8	37924.0	21061.6	6639.7	7469.3	10515.0	13679.2	32045.0
06	I	24945.9	8031.0	8818.3	11473.7	15244.1	38024.8	21213.4	6596.4	7745.5	10920.9	14351.8	32149.2
	II	25347.4	8013.1	8577.6	11915.6	15044.3	38809.4	21326.8	6556.7	7487.4	11176.7	14198.4	32361.9
	III	25590.6	8016.8	8568.2	12299.8	15424.7	39050.7	21374.5	6531.6	7525.2	11375.8	14407.7	32405.0
	IV	25715.3	8071.8	8517.1	12515.3	15258.0	39561.5	21457.8	6528.2	7365.9	11543.3	14357.1	32542.1
07	I	25977.6	8152.4	8675.2	13034.8	15678.5	40161.5	21521.0	6540.1	7585.8	12026.2	14864.2	32815.5
	II	26477.1	8242.9	8707.6	13225.5	15986.0	40667.1	21702.9	6554.2	7550.5	12088.1	14927.8	32978.9
	III	26600.2	8305.5	9153.4	13363.7	16612.0	40810.8	21680.4	6562.5	7911.9	12096.0	15281.3	32983.9
	IV	26988.2	8349.5	9532.9	13585.0	16975.9	41479.7	21840.2	6562.7	8023.1	12166.1	15433.8	33174.3
08	I	27347.7	8405.4	9248.4	13952.7	17617.0	41337.2	21969.3	6555.8	7865.0	12491.5	15795.5	33101.4
	II	27584.1	8450.8	9364.2	13865.5	17581.2	41683.4	21928.7	6553.4	7795.3	12303.2	15381.6	33212.5
	III	28033.5	8548.5	9360.2	13973.8	18148.2	41767.8	22174.1	6557.9	7804.4	12180.6	15555.5	33172.4

1	2	3	4	5	6	7	8	9	10	11	12
Resident households and NPISH	General Government	Gross capital formation	Exports (f.o.b.)	Imports (f.o.b.)	GDP	Resident households and NPISH	General Government	Gross capital formation	Exports (f.o.b.)	Imports (f.o.b.)	GDP
Final consumption expenditure						Final consumption expenditure					
Current prices						Volume Chain-linked series (Reference year = 2000)					

H.0.2 CONTAS NACIONAIS TRIMESTRAIS - ÓPTICA DA DESPESA - base 2000 (PIB pm)

Taxas de variação homóloga

QUARTERLY NATIONAL ACCOUNTS - EXPENDITURE APPROACH - 2000 base (GDPmp)

Year-on-year rate of changes

Fonte/Source: Instituto Nacional de Estatística

Em percentagem / In percentages

		Preços correntes						Dados Encadeados em Volume (Ano de referência = 2000)					
		Despesas de consumo final		Formação bruta de capital	Exportações (f.o.b.)	Importações (f.o.b.)	PIB	Despesas de consumo final		Formação bruta de capital	Exportações (f.o.b.)	Importações (f.o.b.)	PIB
		Famílias residentes e ISFLSF	Administrações Públicas					Famílias residentes e ISFLSF	Administrações Públicas				
		1	2	3	4	5	6	7	8	9	10	11	12
05		4.7	7.5	1.0	3.9	6.8	3.5	2.0	3.2	-1.5	2.0	3.5	0.9
06		5.1	0.5	2.5	13.2	9.3	4.2	1.9	-1.4	-0.3	8.7	5.1	1.4
07		4.4	2.9	4.6	10.4	7.0	4.9	1.6	0.0	3.1	7.5	5.6	1.9
04	II	5.4	5.0	5.5	9.3	12.0	4.2	2.7	2.1	3.4	7.6	8.8	2.1
	III	5.5	6.4	6.0	4.6	9.3	4.2	2.7	3.2	2.2	2.1	5.9	1.4
	IV	5.2	7.9	7.0	5.4	11.7	4.0	2.7	4.0	3.3	2.2	7.2	1.3
05	I	5.0	9.0	2.8	1.3	8.2	3.1	2.5	4.4	0.5	-0.9	5.4	0.3
	II	5.5	8.8	1.7	1.3	6.6	3.7	3.1	4.1	-1.0	1.0	4.7	1.1
	III	3.8	7.4	-0.1	6.3	6.6	3.3	0.9	3.0	-2.4	3.8	2.6	0.9
	IV	4.7	4.9	-0.3	6.9	6.0	3.7	1.6	1.4	-2.9	4.1	1.3	1.4
06	I	5.2	2.1	6.6	12.6	12.4	4.2	1.9	-0.3	1.6	8.5	6.2	1.6
	II	4.7	0.3	2.3	13.1	8.9	4.0	1.1	-1.5	-1.7	7.5	3.5	0.8
	III	5.8	-0.5	1.6	13.7	9.4	4.4	2.6	-2.0	0.1	8.8	5.9	1.6
	IV	4.6	0.1	-0.5	13.5	6.6	4.3	1.9	-1.7	-1.4	9.8	5.0	1.6
07	I	4.1	1.5	-1.6	13.6	2.8	5.6	1.5	-0.9	-2.1	10.1	3.6	2.1
	II	4.5	2.9	1.5	11.0	6.3	4.8	1.8	0.0	0.8	8.2	5.1	1.9
	III	3.9	3.6	6.8	8.6	7.7	4.5	1.4	0.5	5.1	6.3	6.1	1.8
	IV	4.9	3.4	11.9	8.5	11.3	4.8	1.8	0.5	8.9	5.4	7.5	1.9
08	I	5.3	3.1	6.6	7.0	12.4	2.9	2.1	0.2	3.7	3.9	6.3	0.9
	II	4.2	2.5	7.5	4.8	10.0	2.5	1.0	0.0	3.2	1.8	3.0	0.7
	III	5.4	2.9	2.3	4.6	9.2	2.3	2.3	-0.1	-1.4	0.7	1.8	0.6

1	2	3	4	5	6	7	8	9	10	11	12
Resident households and NPISH	General Government	Gross capital formation	Exports (f.o.b.)	Imports (f.o.b.)	GDP	Resident households and NPISH	General Government	Gross capital formation	Exports (f.o.b.)	Imports (f.o.b.)	GDP
Final consumption expenditure						Final consumption expenditure					
Current prices						Volume Chain-linked series (Reference year = 2000)					

H.1 Indicadores de actividade económica

H.1 Economic activity indicators

H.1.1 ÍNDICES DE PRODUÇÃO INDUSTRIAL[1]

Continente, corrigido dos dias úteis, base 2000=100

INDUSTRIAL PRODUCTION INDICES[1]

Mainland, adjusted for working days, 2000=100

Fonte / Source: Instituto Nacional de Estatística

		Total geral (100.00 %) 1	Indústria extractiva (1.86 %) 2	Produção e distribuição de electricidade, gás e água (11.85 %) 3	Indústria transformadora (86.28 %) 4	Bens de consumo (33.98 %) 5	Bens de consumo duradouro (4.95 %) 6	Bens de consumo não duradouro (29.13 %) 7	Bens intermédios (38.48%) 8	Bens de investimento (13.28%) 9	Energia (14.25%) 10
05		100.3	89.1	105.8	99.8	90.8	87.4	91.4	111.8	84.7	106.5
06		103.1	80.3	113.8	102.1	90.4	82.2	91.8	116.7	84.6	113.7
07		104.9	88.6	104.0	105.4	91.2	79.5	93.1	123.8	86.3	103.6
07	Jul	109.7	90.0	107.5	110.4	95.7	80.8	98.2	129.0	91.9	107.7
	Ago	86.2	76.1	94.8	85.2	79.4	55.3	83.4	98.6	55.7	97.1
	Set	108.5	87.5	93.7	111.0	99.3	78.8	102.7	127.0	91.2	96.7
	Out	110.0	97.0	90.1	113.0	100.3	90.4	101.9	131.3	95.5	89.1
	Nov	107.9	94.8	98.9	109.5	98.8	86.2	101.0	126.7	91.0	94.8
	Dez	100.3	80.8	115.6	98.6	86.9	73.1	89.2	116.8	72.1	113.7
08	Jan	105.7	90.4	118.8	104.2	86.0	75.1	87.9	124.4	88.5	117.9
	Fev	100.8	90.3	96.1	101.7	83.8	76.6	85.0	122.5	86.6	96.2
	Mar	105.7	91.5	84.4	108.9	87.7	85.3	88.1	134.6	88.9	85.9
	Abr	102.3	91.9	79.0	105.7	85.1	83.7	85.3	127.5	91.0	85.6
	Mai	101.3	90.1	84.6	103.9	85.3	81.8	85.9	126.1	83.2	89.4
	Jun	102.4	92.2	84.9	105.0	87.8	81.7	88.9	126.3	84.7	88.7
	Jul	109.4	99.1	99.1	111.0	97.2	88.1	98.7	130.7	87.2	101.7
	Ago	85.7	80.0	86.0	85.8	80.2	52.7	84.8	100.8	52.6	89.1
	Set	104.5	99.2	96.5	105.7	94.3	83.7	96.1	124.5	86.3	91.5
	Out	106.5	94.3	96.1	108.2	97.7	87.2	99.5	127.3	88.0	88.5
	Nov	100.1	95.1	98.9	100.4	88.6	74.5	90.9	115.7	85.8	98.9
	Dez	88.6	72.7	114.6	85.4	78.6	61.3	81.5	97.0	62.2	114.6

	1 Overall	2 Mining and quarrying	3 Production and distribution of electricity, gas and water	4 Manufacturing	5 Consumption goods	6 Durable consumption goods	7 Non-durable consumption goods	8 Intermediate goods	9 Investment goods	10 Energy

(1) Entre parêntesis, os pesos de cada sector. / Sectoral weights presented in brackets.

H.1.2 ÍNDICES DE VOLUME DE NEGÓCIOS NA INDÚSTRIA[1]

base 2000=100

INDUSTRIAL TURNOVER INDICES[1]

2000=100

Fonte / Source: Instituto Nacional de Estatística

		Total geral (100.00 %) 1	Indústria extractiva (1.28 %) 2	Indústria transformadora (98.72 %) 3	Bens de consumo (36.84 %) 4	Bens de consumo duradouro (5.43 %) 5	Bens de consumo não duradouro (31.41 %) 6	Bens intermédios (39.22 %) 7	Bens de investimento (15.71 %) 8	Energia (8.24%) 9
05		104.5	109.3	104.5	100.6	96.8	101.3	107.6	91.1	132.8
06		111.1	128.4	110.9	99.9	91.2	101.4	118.5	96.5	154.3
07		118.1	136.6	117.8	104.5	92.0	106.6	128.0	108.1	150.8
07	Jul	128.6	145.9	128.4	113.8	97.0	116.7	139.4	117.9	163.7
	Ago	98.5	117.8	98.2	94.0	64.6	99.1	100.6	72.3	158.1
	Set	118.3	152.0	117.9	104.5	86.4	107.6	124.7	111.9	162.4
	Out	129.5	120.3	129.6	115.9	105.5	117.6	140.6	120.6	155.0
	Nov	125.6	144.6	125.4	112.6	108.6	113.3	134.7	121.6	148.3
	Dez	114.2	166.9	113.5	103.6	80.8	107.5	115.1	111.1	163.3
08	Jan	117.4	100.3	117.6	100.4	85.9	102.9	129.1	104.0	162.8
	Fev	118.1	114.3	118.1	100.6	89.6	102.5	130.1	107.0	159.9
	Mar	122.2	154.7	121.8	100.8	87.8	103.0	135.0	115.9	168.7
	Abr	126.3	140.0	126.1	101.6	97.4	102.4	139.9	119.2	185.6
	Mai	125.3	168.8	124.8	103.7	91.9	105.7	135.3	110.6	202.9
	Jun	125.4	155.9	125.0	104.7	90.6	107.1	133.0	115.4	200.4
	Jul	141.9	133.7	142.0	123.2	107.1	126.0	148.4	125.4	226.4
	Ago	99.4	111.0	99.3	91.0	57.8	96.8	98.4	72.2	193.8
	Set	128.5	187.6	127.7	116.0	99.7	118.8	134.3	125.7	162.0
	Out	125.2	123.7	125.2	115.6	102.0	117.9	132.4	119.4	144.9
	Nov	111.2	95.3	111.4	102.2	91.0	104.1	113.2	118.5	128.2
	Dez	99.5	73.3	99.9	104.5	75.3	109.6	90.9	100.2	117.0

	1 Overall	2 Mining and quarrying	3 Manufacturing	4 Consumption goods	5 Durable consumption goods	6 Non-durable consumption goods	7 Intermediate goods	8 Investment goods	9 Energy

(1) Entre parêntesis, os pesos de cada sector. / Sectoral weights presented in brackets.

H.1.3 INQUÉRITO DE CONJUNTURA À INDÚSTRIA TRANSFORMADORA[1]

Total, saldos de respostas extremas
Valores não corrigidos de sazonalidade

MANUFACTURING SURVEY[1]

Total, balance of respondents
Not seasonally adjusted

Fonte / Source: Instituto Nacional de Estatística

		Produção actual	Procura global	Procura interna	Procura externa	Produção prevista	Stocks de produtos acabados	Preços de venda previstos
		1	2	3	4	5	6	7
06		-2	-17	-27	-14	2	8	6
07		6	-7	-20	-4	5	4	6
08		-12	-27	-29	-23	-3	5	5
07	Ago	5	-4	-13	-3	3	4	4
	Set	7	-4	-16	0	4	-1	4
	Out	2	-6	-34	-1	1	3	7
	Nov	0	-8	-17	-5	4	0	6
	Dez	4	-3	-12	-6	4	6	10
08	Jan	-21	-26	-16	-13	6	-14	16
	Fev	1	-7	-9	-10	8	4	11
	Mar	1	-9	-12	-8	6	6	9
	Abr	3	-11	-14	-12	-1	4	10
	Mai	6	-28	-32	-13	12	9	22
	Jun	-17	-32	-39	-12	5	3	23
	Jul	-12	-15	-40	-13	0	9	24
	Ago	3	-13	-20	-16	5	7	2
	Set	-20	-22	-23	-21	-4	10	-4
	Out	-14	-42	-29	-45	-17	12	-6
	Nov	-50	-60	-56	-55	-29	-5	-22
	Dez	-26	-63	-57	-59	-30	10	-23
09	Jan	-34	-71	-64	-69	-30	5	-22
		1 Production trend	2 Order books	3 Domestic order books	4 Export order books	5 Production expectations	6 Finished products stocks	7 Selling-price expectations

(1) Os saldos de respostas extremas correspondem à diferença entre as percentagens de resposta positiva e negativa. / Percentage balance is the difference between positive and negative answers.

H.1.4 INQUÉRITO DE CONJUNTURA À INDÚSTRIA TRANSFORMADORA[1]

Bens de consumo, saldos de respostas extremas
Valores não corrigidos de sazonalidade

MANUFACTURING SURVEY[1]

Consumption, balance of respondents
Not seasonally adjusted

Fonte / Source: Instituto Nacional de Estatística

		Produção actual	Procura global	Procura interna	Procura externa	Produção prevista	Stocks de produtos acabados	Preços de venda previstos
		1	2	3	4	5	6	7
06		-4	-24	-30	-27	-2	11	1
07		-3	-14	-22	-11	3	6	9
08		-12	-25	-29	-27	-7	3	8
07	Ago	-3	-11	-15	-6	1	21	5
	Set	-1	-13	-21	-11	-1	-1	12
	Out	-12	-14	-25	-4	0	-2	15
	Nov	-9	-21	-32	-9	-2	-6	21
	Dez	-5	-6	-12	-9	-2	-1	19
08	Jan	-17	-34	-34	-25	-11	-3	16
	Fev	3	-9	-8	-16	1	0	17
	Mar	-3	-13	-16	-17	6	-1	10
	Abr	1	-24	-27	-21	6	-4	14
	Mai	-3	-12	-28	-16	7	11	12
	Jun	-15	-24	-36	-18	-2	2	12
	Jul	-11	-25	-32	-25	-8	8	12
	Ago	-1	-18	-29	-21	-3	8	9
	Set	-17	-32	-28	-31	-7	9	0
	Out	-23	-28	-35	-39	-20	12	-10
	Nov	-28	-38	-39	-47	-30	-1	-1
	Dez	-32	-41	-40	-48	-25	-2	1
09	Jan	-37	-52	-50	-56	-24	-8	3
		1 Production trend	2 Order books	3 Domestic order books	4 Export order books	5 Production expectations	6 Finished products stocks	7 Selling-price expectations

(1) Os saldos de respostas extremas correspondem à diferença entre as percentagens de resposta positiva e negativa. / Percentage balance is the difference between positive and negative answers.

H.1.5 INQUÉRITO DE CONJUNTURA À INDÚSTRIA TRANSFORMADORA[1]

Bens intermédios, saldos de respostas extremas
Valores não corrigidos de sazonalidade

MANUFACTURING SURVEY[1]

Intermediate goods, balance of respondents
Not seasonally adjusted

Fonte / Source: Instituto Nacional de Estatística

		Produção actual	Procura global	Procura interna	Procura externa	Produção prevista	Stocks de produtos acabados	Preços de venda previstos
		1	2	3	4	5	6	7
06		-3	-17	-26	-8	3	5	11
07		5	-10	-22	-2	4	3	7
08		-16	-36	-33	-24	-6	3	5
07	Ago	6	-7	-15	-2	8	-1	7
	Set	9	-6	-14	3	5	-2	-2
	Out	5	-9	-51	-3	2	6	5
	Nov	0	-8	-14	-5	0	4	0
	Dez	3	-8	-13	-10	0	9	6
08	Jan	-36	-38	-8	-17	10	-29	19
	Fev	1	-11	-14	-11	9	5	10
	Mar	3	-12	-11	-6	1	5	12
	Abr	2	-12	-13	-9	2	6	10
	Mai	-6	-51	-48	-22	-2	5	38
	Jun	-13	-52	-52	-18	-4	1	41
	Jul	-5	-18	-52	-13	-8	11	41
	Ago	-10	-16	-18	-17	-6	7	-1
	Set	-10	-20	-21	-22	-10	10	-7
	Out	-21	-60	-29	-39	-18	12	-9
	Nov	-60	-70	-65	-49	-18	-13	-46
	Dez	-38	-75	-64	-60	-25	15	-52
09	Jan	-33	-80	-71	-71	-23	28	-50
		1	2	3	4	5	6	7
		Production trend	Order books	Domestic order books	Export order books	Production expectations	Finished products stocks	Selling-price expectations

(1) Os saldos de respostas extremas correspondem à diferença entre as percentagens de resposta positiva e negativa. / Percentage balance is the difference between positive and negative answers.

H.1.6 INQUÉRITO DE CONJUNTURA À INDÚSTRIA TRANSFORMADORA[1]

Fabricação de automóveis, saldos de respostas extremas
Valores não corrigidos de sazonalidade

MANUFACTURING SURVEY[1]

Vehicles manufacturing, balance of respondents
Not seasonally adjusted

Fonte / Source: Instituto Nacional de Estatística

		Produção actual	Procura global	Procura interna	Procura externa	Produção prevista	Stocks de produtos acabados	Preços de venda previstos
		1	2	3	4	5	6	7
06		14	7	-25	12	7	12	3
07		32	14	-2	8	5	-1	0
08		-2	-16	-19	-21	12	5	1
07	Ago	14	14	-6	3	0	0	0
	Set	14	14	-6	11	-6	0	0
	Out	14	14	-6	11	-6	0	0
	Nov	14	14	14	11	14	-15	0
	Dez	14	14	0	3	14	0	0
08	Jan	14	20	-6	11	20	0	0
	Fev	0	0	14	3	14	0	0
	Mar	0	0	0	3	14	0	0
	Abr	14	14	14	3	-55	0	0
	Mai	83	0	0	11	83	0	0
	Jun	-69	6	-6	8	63	0	0
	Jul	-69	6	-20	8	63	0	0
	Ago	74	-7	-7	-9	74	0	0
	Set	-83	-20	-20	-11	49	15	0
	Out	49	-31	-20	-91	-14	15	14
	Nov	-89	-89	-89	-91	-89	15	-6
	Dez	49	-89	-89	-91	-83	20	0
09	Jan	-31	-100	-100	-100	-80	-66	14
		1	2	3	4	5	6	7
		Production trend	Order books	Domestic order books	Export order books	Production expectations	Finished products stocks	Selling-price expectations

(1) Os saldos de respostas extremas correspondem à diferença entre as percentagens de resposta positiva e negativa. / Percentage balance is the difference between positive and negative answers.

H.1.7 INQUÉRITO DE CONJUNTURA À INDÚSTRIA TRANSFORMADORA[1]

Outros bens de equipamento, saldos de respostas extremas
Valores não corrigidos de sazonalidade

MANUFACTURING SURVEY[1]

Other equipment goods, balance of respondents
Not seasonally adjusted

Fonte / Source: Instituto Nacional de Estatística

		Produção actual 1	Procura global 2	Procura interna 3	Procura externa 4	Produção prevista 5	Stocks de produtos acabados 6	Preços de venda previstos 7
06		4	-11	-24	-4	10	5	9
07		11	14	-17	8	18	5	-1
08		-3	3	-14	-11	11	21	5
07	Ago	12	8	-7	0	-16	-22	-23
	Set	23	13	-17	9	29	6	18
	Out	19	12	-10	-1	11	-3	-2
	Nov	16	9	-16	-15	33	22	-1
	Dez	25	27	-13	4	33	23	0
08	Jan	11	28	-1	16	22	34	9
	Fev	-6	9	-21	-9	26	23	4
	Mar	2	9	-14	-4	27	49	-6
	Abr	-3	14	-7	-2	28	40	12
	Mai	11	17	1	1	21	36	-7
	Jun	14	8	-12	9	23	19	-11
	Jul	13	10	-14	6	0	8	3
	Ago	14	11	-11	1	17	11	-1
	Set	-16	5	-18	0	-17	9	-6
	Out	-14	3	-12	-29	3	6	13
	Nov	-25	-39	-20	-58	-10	14	17
	Dez	-32	-40	-34	-62	-6	7	30
09	Jan	-33	-41	-30	-66	-23	2	6

	1 Production trend	2 Order books	3 Domestic order books	4 Export order books	5 Production expectations	6 Finished products stocks	7 Selling-price expectations

(1) Os saldos de respostas extremas correspondem à diferença entre as percentagens de resposta positiva e negativa. / Percentage balance is the difference between positive and negative answers.

H.1.8 CAPACIDADE PRODUTIVA NA INDÚSTRIA TRANSFORMADORA

Grau de utilização total e por tipo de bens
Valores não corrigidos de sazonalidade

RATE OF CAPACITY UTILIZATION IN MANUFACTURING

Breakdown by type of goods
Not seasonally adjusted

Fonte / Source: Instituto Nacional de Estatística

		Total 1	Por tipo de bens: Consumo 2	Intermédios 3	Fabricação de automóveis 4	Outros bens de equipamento 5
03	III	86	90	82	94	75
	IV	80	79	79	92	80
04	I	78	77	76	92	81
	II	81	76	84	92	80
	III	82	77	83	93	84
	IV	81	75	84	93	79
05	I	78	72	78	95	81
	II	80	75	82	93	79
	III	82	77	83	93	87
	IV	78	76	82	62	82
06	I	76	73	77	78	78
	II	79	78	80	82	78
	III	80	80	82	67	82
	IV	80	80	81	69	80
07	I	80	79	82	71	82
	II	84	82	88	75	88
	III	83	80	86	70	87
	IV	77	80	75	70	87
08	I	81	78	84	71	86
	II	81	78	84	68	85
	III	81	80	81	76	86
	IV	75	77	73	76	82

	1 Total	2 Consumption	3 Intermediate	4 Vehicles manufacturing	5 Other equipment
		By type of goods			

H.1.9 CONSTRUÇÃO E OBRAS PÚBLICAS — CONSTRUCTION AND PUBLIC WORKS

Fonte / Source: coluna/column (1) Cimpor e Secil; (2), (3) AECOPS; (4), (5) ANEOP

		Vendas de cimento (média 1990=100) 1	Capacidade produtiva utilizada (em %) 2	Carteira de encomendas (meses) 3	Obras públicas adjudicadas (10^3 euros) 4	Promoções de obras públicas (10^3euros) 5
05		108.6	76.0	9.1	3 576 592	3 422 002
06		102.1	74.4	9.8	2 492 333	3 510 505
07		103.0	73.8	10.5	3 090 388	3 259 512
07	Ago	95.8	74.6	9.8	243 173	347 877
	Set	99.3	74.5	11.9	95 563	432 133
	Out	115.9	73.3	10.9	252 223	227 739
	Nov	106.9	72.3	10.5	188 461	283 027
	Dez	86.9	74.6	10.4	225 339	646 539
08	Jan	92.6	75.9	9.6	209 934	278 554
	Fev	95.3	77.4	11.3	210 854	349 251
	Mar	95.1	76.8	10.7	482 782	521 162
	Abr	103.8	75.3	9.8	308 790	232 377
	Mai	104.9	75.1	9.7	218 467	247 411
	Jun	103.6	76.2	10.4	247 591	418 138
	Jul	114.9	75.7	10.1	284 199	566 777
	Ago	81.5	75.3	9.3	351 480	1 176 660
	Set	99.3	74.0	9.9	412 615	395 376
	Out	104.7	76.2	9.5	486 699	70 462
	Nov	85.0	74.5	9.4	.	100 354
	Dez	74.8	75.5	10.2	.	89 231
09	Jan	69.4	74.8	9.3	.	.
		1 Sales of Cement (average 1990=100)	2 Rate of capacity utilization (%)	3 Order books (months)	4 Government contracts (10^3 euros)	5 Public works procurement (10^3euros)

H.1.10 LICENÇAS DE CONSTRUÇÃO E OBRAS CONCLUÍDAS(1) — PERMITS ISSUED AND BUILDING COMPLETIONS(1)

Fonte / Source: Instituto Nacional de Estatística

		Licenças de construção				Obras concluídas				
		Total	Novas	Habitação		Total		Habitação		
				Total	Novas	Número	Novas	Número	Novas	
							Número		Número	Fogos
		1	2	3	4	5	6	7	8	9
03	III	13 989	10 775	11 161	9 031	14 964	12 475	12 679	10 736	24 314
	IV	14 401	11 023	11 411	9 334	14 023	11 635	11 846	10 040	22 217
04	I	12 479	9 649	9 803	8 121	11 010	9 097	9 224	7 740	16 825
	II	14 169	10 737	10 890	8 835	10 804	8 857	9 110	7 618	18 830
	III	13 193	9 985	10 219	8 220	10 983	8 865	9 194	7 550	17 727
	IV	12 529	9 664	9 883	8 113	13 197	10 769	11 042	9 171	19 916
05	I	12 872	9 910	10 222	8 363	12 301	10 212	10 385	8 741	19 569
	II	13 216	10 095	10 348	8 432	11 554	9 540	9 750	8 190	18 556
	III	12 330	9 457	9 667	7 858	11 741	9 556	9 899	8 194	19 054
	IV	12 223	9 350	9 702	7 970	11 400	9 270	9 587	7 970	17 419
06	I	13 215	9 914	10 292	8 361	10 305	8 278	8 620	7 060	15 331
	II	12 762	9 614	9 914	8 097	10 353	8 349	8 667	7 116	16 532
	III	11 726	8 697	9 016	7 282	10 502	8 456	8 763	7 217	16 725
	IV	11 302	8 479	8 683	7 036	10 898	8 752	8 976	7 374	17 024
07	I	11 979	9 095	9 245	7 571	9 833	7 945	8 113	6 698	15 833
	II	11 542	8 663	8 782	7 124	9 338	7 476	7 758	6 359	15 237
	III	11 168	8 281	8 550	6 892	9 331	7 533	7 734	6 358	15 305
	IV	10 680	7 954	8 066	6 545	8 881	7 152	7 242	5 936	13 459
08	I	10 808	8 198	8 159	6 704	8 476	6 760	6 876	5 601	11 898
	II	10 218	7 347	7 477	5 910	8 078	6 487	6 610	5 459	12 927
	III	9 115	6 508	6 612	5 152	7 178	5 835	5 928	4 929	10 792
	IV	8 030	5 440	5 705	4 282	.	.	.	.	.
		1 Total	2 New	3 Total	4 New	5 Number	6 Number	7 Number	8 Number	9 Dwellings
				Residential		Total	New	Residential	New	
		Permits issued				Building completions				

(1) Colunas/Columns (1, 3, 5, 7) Inclui construções novas, ampliações, transformações e restaurações de edifícios. / includes new buildings, additions and alterations to existing buildings.

H.1.11 INQUÉRITO DE CONJUNTURA À CONSTRUÇÃO E OBRAS PÚBLICAS[1] (continua)
Saldos de respostas extremas, novas séries
Valores não corrigidos de sazonalidade

CONSTRUCTION AND PUBLIC WORKS SURVEY[1] (to be continued)
Balance of respondents, new series
Not seasonally adjusted

Fonte / Source: Instituto Nacional de Estatística

		Apreciação da actividade				Carteira de encomendas			
		Total	Habitação	Edifícios não residenciais	Obras públicas	Total	Habitação	Edifícios não residenciais	Obras públicas
		1	2	3	4	5	6	7	8
06		-30	-32	-14	-35	-66	-69	-51	-68
07		-25	-30	-9	-24	-61	-64	-47	-64
08		-26	-38	-1	-16	-59	-68	-38	-55
07	Ago	-24	-33	9	-26	-56	-61	-37	-56
	Set	-25	-31	-18	-17	-56	-62	-41	-55
	Out	-26	-32	-12	-24	-60	-65	-48	-57
	Nov	-25	-31	-9	-26	-60	-60	-48	-66
	Dez	-28	-35	-13	-23	-61	-65	-49	-59
08	Jan	-20	-32	11	-18	-61	-66	-46	-60
	Fev	-23	-31	-10	-13	-60	-63	-50	-62
	Mar	-20	-34	10	-8	-54	-61	-41	-51
	Abr	-24	-34	-6	-18	-55	-60	-38	-54
	Mai	-25	-37	-4	-16	-55	-62	-39	-51
	Jun	-25	-38	6	-17	-57	-67	-31	-55
	Jul	-20	-33	4	-9	-58	-70	-29	-54
	Ago	-24	-36	-5	-10	-60	-72	-30	-56
	Set	-29	-39	-12	-19	-60	-71	-38	-51
	Out	-30	-47	4	-17	-61	-72	-34	-56
	Nov	-31	-47	0	-19	-65	-79	-40	-51
	Dez	-37	-50	-11	-24	-64	-78	-38	-53
09	Jan	-38	-50	-19	-26	-61	-74	-39	-52
		1	2	3	4	5	6	7	8
		Total	Residencial buildings	Non-residencial buildings	Public works	Total	Residencial buildings	Non-residencial buildings	Public works
		Activity appraisal				Order books			

H.1.11 INQUÉRITO DE CONJUNTURA À CONSTRUÇÃO E OBRAS PÚBLICAS[1] (continuação)
Saldos de respostas extremas, novas séries
Valores não corrigidos de sazonalidade

CONSTRUCTION AND PUBLIC WORKS SURVEY[1] (continued)
Balance of respondents, new series
Not seasonally adjusted

Fonte / Source: Instituto Nacional de Estatística

		Perspectivas de emprego				Perspectivas de preços			
		Total	Habitação	Edifícios não residenciais	Obras públicas	Total	Habitação	Edifícios não residenciais	Obras públicas
		1	2	3	4	5	6	7	8
06		-29	-28	-23	-35	-20	-17	-22	-28
07		-22	-23	-16	-24	-17	-16	-18	-20
08		-21	-31	-8	-10	-16	-20	-11	-10
07	Ago	-16	-18	-2	-21	-19	-13	-23	-25
	Set	-21	-21	-11	-26	-16	-16	-16	-18
	Out	-21	-20	-17	-24	-17	-18	-20	-16
	Nov	-30	-27	-30	-36	-14	-13	-20	-15
	Dez	-24	-29	-18	-16	-11	-13	-14	-3
08	Jan	-18	-24	-7	-13	-11	-10	-7	-16
	Fev	-18	-27	-2	-11	-13	-14	-15	-9
	Mar	-17	-28	0	-6	-11	-12	-6	-11
	Abr	-16	-25	-2	-5	-11	-16	-7	-5
	Mai	-18	-25	-10	-9	-10	-15	1	-8
	Jun	-18	-27	-1	-11	-10	-13	-5	-4
	Jul	-20	-29	-1	-12	-8	-11	-7	-5
	Ago	-22	-34	-11	-4	-13	-20	-7	-4
	Set	-23	-37	-8	-6	-20	-25	-18	-10
	Out	-24	-35	-10	-10	-24	-36	-14	-5
	Nov	-29	-42	-20	-11	-28	-35	-23	-18
	Dez	-34	-44	-26	-19	-27	-32	-21	-22
09	Jan	-35	-48	-16	-20	-24	-33	-18	-11
		1	2	3	4	5	6	7	8
		Total	Residencial buildings	Non-residencial buildings	Public works	Total	Residencial buildings	Non-residencial buildings	Public works
		Employment expectations				Price expectations			

(1) Os saldos de respostas extremas correspondem à diferença entre as percentagens de resposta positiva e negativa. / Percentage balance is the difference between positive and negative answers.

H.1.12 ENERGIA[1]

ENERGY[1]

Fonte / Source: coluna / column (1-6) Rede Eléctrica Nacional; (7-10) Direcção-Geral de Energia

		Electricidade						Gasolina	Gasóleo	Fuelóleo	Fuelóleo, excepto para centrais térmicas
		Produção			Importação	Exportação	Consumo				
		Total (GWh) 1	Hidráulica (GWh) 2	Térmica (GWh) 3	(GWh) 4	(GWh) 5	(GWh) 6	(ton) 7	(ton) 8	(ton) 9	(ton) 10
05		35 142	4 523	30 619	7 530	703	47 940	1 804 413	5 450 939	2 755 129	1 511 748
06		35 684	10 204	25 480	7 729	2 283	49 176	1 678 058	5 277 475	1 783 775	1 338 146
07		32 950	9 523	23 427	9 088	1 591	50 058	1 589 306	5 379 126	1 679 355	1 309 840
07	Ago	2 369	497	1 872	715	1	3 900	154 022	464 495	124 732	117 483
	Set	2 438	473	1 965	842	0	3 979	125 767	433 206	121 761	114 515
	Out	2 514	628	1 886	887	0	4 110	132 758	484 622	124 795	114 278
	Nov	2 689	524	2 165	760	0	4 220	122 687	456 307	154 001	102 053
	Dez	3 052	413	2 639	784	2	4 673	134 686	441 731	170 590	76 179
08	Jan	3 147	577	2 570	720	6	4 720	120 906	436 675	104 002	85 113
	Fev	2 555	368	2 187	785	7	4 172	116 306	427 502	88 956	80 340
	Mar	2 179	291	1 888	1 042	0	4 279	122 841	432 144	109 104	99 255
	Abr	2 035	800	1 235	900	1	4 051	124 858	454 865	129 171	97 732
	Mai	2 377	866	1 511	774	0	4 002	124 938	441 514	119 648	111 109
	Jun	2 437	799	1 638	785	3	3 981	116 850	408 605	115 006	105 781
	Jul	2 813	555	2 258	735	2	4 341	130 287	465 600	130 269	116 234
	Ago	2 441	393	2 048	610	4	3 911	139 154	437 646	103 606	93 061
	Set	2 656	450	2 206	648	8	4 000	120 702	439 120	120 013	111 498
	Out	2 445	402	2 043	773	1	4 093	121 380	459 262	122 438	106 488
	Nov	2 468	291	2 177	880	1	4 292	118 386	435 504	168 886	102 337
	Dez	2 677	643	2 034	828	7	4 700	.	.	.	.
09	Jan	3 072	889	2 183	636	41	4 861	.	.	.	.

	1	2	3	4	5	6	7	8	9	10
	Total (GWh)	Hydro (GWh)	Thermal (GWh)	Imports (GWh)	Exports (GWh)	Consumption (GWh)	Gasoline (ton)	Diesel (ton)	Fuel (ton)	Industry consumption of fuel (ton)
	Production									
	Electricity									

(1) (1-3) Emissão. / Power emission. (6) Consumo total, referido a emissão (inclui emissão total, trocas com o estrangeiro, recepção de autoprodutores, abatidos do consumo em bombagem hidro-eléctrica). / Total consumption, emission related (including total power emission, power imports and exports, power surplus from energy self-sufficient plants fed into the national grid, deducted from consumption for hydroelectric pumping).

H.1.13 INQUÉRITO DE CONJUNTURA AO COMÉRCIO[1]

Saldos de respostas extremas, novas séries
Valores não corrigidos de sazonalidade

TRADE SURVEY[1]

Balance of respondents, new series
Not seasonally adjusted

Fonte / Source: Instituto Nacional de Estatística

		Vendas		Existências		Persp.encomendas a fornecedores		Preços de venda		Actividade no mês		Actividade próximos 6 meses		Perspectivas de volume de venda		Perspectivas de preços de venda	
		Grosso 1	Retalho 2	Grosso 3	Retalho 4	Grosso 5	Retalho 6	Grosso 7	Retalho 8	Grosso 9	Retalho 10	Grosso 11	Retalho 12	Grosso 13	Retalho 14	Grosso 15	Retalho 16
06		-8	-13	1	13	-7	-11	7	11	-13	-29	4	1	3	2	7	18
07		-2	-6	3	9	-7	-9	8	9	-10	-30	6	3	3	2	12	16
08		-11	-20	4	12	-12	-20	7	11	-15	-34	0	-4	-4	-12	6	10
07	Ago	7	4	3	12	-9	-8	5	4	-8	-24	5	-4	-	-	-	-
	Set	2	-14	4	5	-3	-9	7	5	-7	-30	6	-2	-	-	-	-
	Out	-1	-3	4	6	-2	-3	4	12	-12	-31	9	5	2	7	11	12
	Nov	3	-11	8	4	-6	-5	9	9	-6	-31	11	3	-	-	-	-
	Dez	-7	0	4	4	-16	-5	12	9	-18	-18	-2	8	-	-	-	-
08	Jan	7	4	11	3	-12	-6	21	26	-8	-23	2	2	-1	1	24	26
	Fev	-2	-16	3	6	-3	-6	16	14	-9	-32	4	5	-	-	-	-
	Mar	-6	-16	3	8	-4	-5	23	12	-9	-35	9	16	-	-	-	-
	Abr	-5	-11	0	18	-5	-17	19	11	-11	-28	4	7	11	9	16	11
	Mai	-10	-16	8	12	-8	-14	15	20	-14	-34	7	6	-	-	-	-
	Jun	-13	-21	8	7	-13	-20	15	22	-20	-36	3	-10	-	-	-	-
	Jul	-7	-34	4	12	-15	-19	15	15	-15	-41	0	-10	-2	-15	15	18
	Ago	-9	-11	4	7	-6	-18	-1	6	-17	-32	2	-9	-	-	-	-
	Set	-15	-22	6	11	-10	-26	-7	6	-17	-36	4	-6	-	-	-	-
	Out	-22	-20	2	17	-17	-29	-4	0	-16	-38	-3	-12	-5	-10	-4	6
	Nov	-22	-34	-2	20	-20	-35	-15	2	-20	-39	-10	-15	-	-	-	-
	Dez	-21	-41	1	18	-28	-42	-16	0	-20	-37	-17	-28	-	-	-	-
09	Jan	-23	-21	0	9	-26	-33	-10	4	-22	-38	-15	-27	-20	-31	-1	4

	1	2	3	4	5	6	7	8	9	10	11	12	13	14	15	16
	Wholesale	Retail	Wholesale	Retail	Wholesale	Retail	Wholesale	Retail	Wholesale	Retail	Wholesale	Retail	Wholesale	Retail	Wholesale	Retail
	Sales		Stocks		Placing orders		Selling prices		Current business situation		Expected business situation		Sales expectations		Price expectations	

(1) Os saldos de respostas extremas correspondem à diferença entre as percentagens de resposta positiva e negativa. / Percentage balance is the difference between positive and negative answers.

H.1.14 ÍNDICE DE VOLUME DE NEGÓCIOS NO COMÉRCIO A RETALHO
Base 2000 = 100

RETAIL TRADE INDEX
2000 = 100

Fonte / Source: Instituto Nacional de Estatística

		Índice geral	Produtos alimentares, bebidas e tabaco	Produtos não alimentares	Produtos alimentares, bebidas e tabaco		Produtos não alimentares					
					Em estabelecimentos não especializados	Em estabelecimentos especializados	Em estabelecimentos não especializados	Produtos farmacêuticos, médicos, cosméticos e de higiene	Têxteis vestuário, calçado e artigos de couro	Móveis, artigos de ilumin. e outros artigos para o lar	Livros, jornais e artigos de papelaria; outros produtos	Comércio a retalho por correspondência
		1	2	3	4	5	6	7	8	9	10	11
05		112.6	118.7	108.2	127.0	89.7	316.6	122.6	107.4	104.2	93.1	91.9
06		115.8	124.7	109.2	134.1	91.3	361.1	120.3	107.2	105.2	94.8	85.3
07		118.1	127.0	111.6	137.1	91.2	342.5	117.8	108.8	109.4	99.7	81.3
07	Jul	121.9	132.8	113.9	143.1	96.7	323.0	119.0	110.2	114.8	101.0	68.3
	Ago	123.7	141.6	110.6	152.8	102.2	301.0	112.5	98.1	111.3	106.3	55.9
	Set	117.5	128.7	109.3	139.7	90.3	295.1	115.1	97.1	104.0	109.7	76.5
	Out	120.2	125.2	116.5	134.4	92.5	303.8	126.1	111.5	115.3	105.0	89.0
	Nov	121.2	126.2	117.5	138.3	83.5	379.5	119.6	117.8	118.4	99.9	104.8
	Dez	160.2	161.5	159.3	176.4	109.4	660.7	126.0	191.5	147.1	148.5	89.4
08	Jan	110.7	118.5	105.0	129.7	79.0	311.6	118.7	107.6	101.5	88.9	59.7
	Fev	105.8	116.2	98.2	127.3	77.1	262.4	112.6	82.1	99.4	88.5	73.1
	Mar	117.3	133.7	105.3	147.0	86.7	296.9	115.6	101.4	104.2	92.5	68.8
	Abr	111.7	125.7	101.4	137.1	85.6	286.5	116.0	90.9	101.7	88.3	71.3
	Mai	116.8	132.6	105.3	144.0	92.5	297.2	117.1	98.2	105.3	91.6	78.5
	Jun	114.0	129.6	102.5	142.2	85.3	265.7	114.0	92.7	102.0	92.9	78.1
	Jul	129.9	145.0	118.8	159.1	95.2	348.7	126.9	112.0	123.3	100.4	57.3
	Ago	127.7	155.0	107.7	171.8	95.9	304.4	111.4	100.6	108.7	98.4	55.8
	Set	122.1	134.3	113.2	147.2	89.0	302.1	119.9	101.8	108.7	111.5	78.1
	Out	123.0	135.8	113.7	148.9	89.7	313.5	125.3	113.0	110.4	100.1	87.9
	Nov	122.1	134.7	112.9	150.6	78.7	377.3	116.3	118.8	111.9	93.8	89.9
	Dez	154.5	161.6	149.3	177.2	106.9	646.4	126.2	186.4	131.1	137.7	79.3

	1	2	3	4	5	6	7	8	9	10	11
	Overall index	Foodstuffs, beverages and tobacco	Non-foodstuffs, beverages and tobacco	Non-specialised establishments	Specialised establishments	Non-specialised establishments	Chemists, medical products, cosmetics and hygiene products	Textile, clothing, footwear and leather products	Furniture, lighting and other housing expenses	Books, newspapers and stationery; other products	Mail trade
				Foodstuffs, beverages and tobacco		Non-foodstuffs, beverages and tobacco					

H.1.15 TURISMO: DORMIDAS NA HOTELARIA
Por país de residencia habitual

TOURISM: NUMBER OF NIGHTS SPENT
By country of main residence

Fonte / Source: Instituto Nacional de Estatística

Milhares - Thousands

		Portugal	Estrangeiro															
			Total	Europa								América				África	Ásia e Oceânia	
				Total	União Europeia (1)	Alemanha	Espanha	França	Itália	Países Baixos	Reino Unido	Total	Brasil	Canadá	EUA		Total	Japão
		1	2	3	4	5	6	7	8	9	10	11	12	13	14	15	16	17
05		11 648	23 873	21 921	20 946	3 898	2 726	1 112	723	1 679	7 378	1 372	411	264	579	169	411	170
06		12 350	25 216	23 085	22 043	3 863	3 195	1 241	953	1 795	7 258	1 507	462	291	624	199	426	143
07		12 968	26 769	24 420	23 328	3 851	3 381	1 442	1 011	1 826	7 705	1 632	559	291	653	241	476	131
07	Jul	1 479	3 168	2 916	2 759	361	441	156	105	255	881	181	68	23	77	23	48	12
	Ago	2 110	3 573	3 371	3 244	370	808	241	248	227	886	135	43	20	59	25	41	10
	Set	1 290	3 014	2 764	2 644	429	348	162	96	201	941	179	64	25	75	26	46	11
	Out	1 009	2 447	2 188	2 079	370	249	110	71	156	760	176	68	26	69	28	55	11
	Nov	835	1 492	1 325	1 256	232	178	65	53	76	416	109	43	14	44	20	37	11
	Dez	784	1 175	1 038	997	158	198	48	50	71	310	79	38	8	26	22	36	12
08	Jan	614	1 179	1 030	992	180	103	50	44	93	357	101	51	17	25	13	35	12
	Fev	722	1 479	1 317	1 269	252	135	62	42	122	447	115	38	40	30	14	33	11
	Mar	1 001	2 064	1 867	1 801	349	361	72	62	127	519	146	41	52	44	15	35	10
	Abr	927	2 127	1 912	1 831	341	163	171	82	144	576	152	54	34	54	16	47	9
	Mai	1 094	2 693	2 441	2 338	370	230	220	79	222	774	178	76	24	64	22	53	12
	Jun	1 103	2 590	2 370	2 256	333	192	176	73	205	805	150	62	16	58	21	49	10
	Jul	1 459	3 097	2 832	2 673	353	382	159	103	286	826	193	88	29	61	25	47	9
	Ago	2 177	3 398	3 206	3 071	331	715	270	224	242	793	125	50	16	44	28	39	9
	Set	1 301	2 913	2 654	2 518	400	301	183	85	208	863	189	74	23	74	19	52	10
	Out	985	2 366	2 127	2 029	376	198	123	61	169	736	170	72	23	60	24	44	9
	Nov	819	1 293	1 148	1 086	233	126	58	33	72	369	94	35	11	38	18	34	9
	Dez	749	1 006	893	854	147	165	49	43	67	253	72	35	6	23	15	25	11

	1	2	3	4	5	6	7	8	9	10	11	12	13	14	15	16	17
	Portugal	Total	Total	European Union (1)	Germany	Spain	France	Italy	Nether-lands	United Kingdom	Total	Brazil	Canada	USA	Africa	Total	Japan
			Europe								America					Asia and Australia	
		Foreign countries															

(1) Excepto Portugal. / Excluding Portugal.

H.1.16 VIATURAS

VEHICLES

Fonte / Source: Associação do Comércio Automóvel de Portugal

		Vendas de viaturas			Matrículas de viaturas		
			Comerciais			Comerciais	
		Passageiros (incluindo todo-o-terreno)	Ligeiras (excluindo todo-o-terreno)	Pesadas	Passageiros	Ligeiras	Pesadas
		1	2	3	4	5	6
06		194 702	64 487	5 985	230 333	63 691	8 468
07		201 816	68 421	6 369	232 564	66 277	8 916
08		213 389	55 404	6 325	214 681	53 322	8 613
07	Ago	11 786	3 262	465	15 206	3 258	686
	Set	12 994	4 154	521	15 622	4 155	719
	Out	15 679	4 977	502	17 351	4 886	705
	Nov	15 917	5 508	780	17 945	5 355	958
	Dez	15 348	5 982	481	15 272	5 750	691
08	Jan	15 845	4 364	692	18 772	4 301	931
	Fev	17 339	4 421	567	18 390	4 358	763
	Mar	22 045	5 208	630	22 414	5 040	815
	Abr	18 449	4 744	547	19 516	4 614	768
	Mai	19 757	5 384	494	20 025	5 220	710
	Jun	20 979	4 489	624	21 122	4 450	828
	Jul	21 576	4 774	558	21 509	4 710	754
	Ago	12 353	3 128	361	12 694	3 068	516
	Set	13 822	4 105	502	12 601	3 326	706
	Out	14 674	4 526	526	15 426	4 395	720
	Nov	15 386	4 533	427	15 145	4 413	559
	Dez	21 164	5 728	397	17 067	5 427	543
09	Jan	8 985	2 360	514	11 402	2 392	654

	1	2	3	4	5	6
	Passenger (including 4x4)	Under 3.5 ton (excluding 4x4)	Above 3.5 ton	Passengers	Under 3.5 ton	Above 3.5 ton
		Commercial			Commercial	
	Sales of vehicles			Registrations		

H.1.17 INDICADORES DE CONFIANÇA

Saldos de respostas extremas
Valores corrigidos de sazonalidade

CONFIDENCE INDICATORS

Balance of respondents
Seasonally adjusted

Fonte / Source: Comissão Europeia / European Commission

		Indicador de sentimento económico (índice)	Indicador de confiança dos consumidores	Indicador de confiança na indústria	Indicador de confiança na construção	Indicador de confiança no comércio a retalho
		1	2	3	4	5
06		94.4	-35	-8	-37	-14
07		101.7	-35	-2	-37	-12
08		91.7	-45	-11	-37	-16
07	Ago	99.6	-35	-3	-35	-11
	Set	102.7	-37	-1	-34	-11
	Out	100.4	-38	-3	-37	-12
	Nov	105.3	-37	-1	-33	-9
	Dez	101.7	-40	0	-35	-7
08	Jan	102.4	-42	-2	-36	-9
	Fev	100.0	-42	-1	-35	-12
	Mar	101.1	-43	-2	-30	-9
	Abr	97.2	-43	-5	-39	-15
	Mai	96.5	-48	-7	-39	-11
	Jun	95.8	-46	-8	-36	-15
	Jul	93.9	-48	-7	-34	-19
	Ago	93.6	-43	-6	-37	-14
	Set	88.1	-42	-13	-34	-15
	Out	80.0	-48	-22	-37	-22
	Nov	78.4	-48	-26	-42	-22
	Dez	72.9	-49	-31	-41	-29
09	Jan	65.8	-51	-35	-42	-27

	1	2	3	4	5
	Economic sentiment indicator (index)	Consumer confidence indicator	Industrial confidence indicator	Construction confidence indicator	Retail confidence indicator

H.2 Emprego e salários

H.2 Employment and wages

H.2.1 POPULAÇÃO E EMPREGO — POPULATION AND EMPLOYMENT

Fonte / Source: Instituto Nacional de Estatística e Banco de Portugal

Coluna/columns (1-6) milhares / thousands; rates %

		População residente total	População activa total	Emprego	Desemprego			Taxa de actividade			Taxa de actividade, 15 a 64 anos			Taxa de desemprego			
					Total	À procura de 1º emprego	À procura de novo emprego	Total	Homens	Mulheres	Total	Homens	Mulheres	Total	Jovens (até 24 anos)	Homens	Mulheres
		1	2	3	4	5	6	7	8	9	10	11	12	13	14	15	16
04	I	10 484.8	5 454.4	5 107.2	347.2	46.5	300.7	52.0	58.1	46.3	72.6	78.9	66.4	6.4	15.5	5.5	7.4
	II	10 497.2	5 471.9	5 124.6	347.3	40.0	307.3	52.1	58.1	46.5	72.8	79.0	66.7	6.3	14.0	5.6	7.2
	III	10 515.8	5 501.4	5 125.5	375.9	56.5	319.4	52.3	58.1	46.9	73.1	79.1	67.2	6.8	16.0	6.0	7.8
	IV	10 536.2	5 523.6	5 133.9	389.7	53.8	336.0	52.4	58.1	47.1	73.3	79.1	67.7	7.1	15.8	6.3	7.9
05	I	10 544.2	5 507.0	5 094.4	412.6	55.1	357.5	52.2	57.8	47.0	73.1	78.9	67.5	7.5	16.0	6.5	8.6
	II	10 553.8	5 531.3	5 132.0	399.3	47.8	351.5	52.4	57.9	47.3	73.2	78.9	67.7	7.2	15.3	6.5	8.1
	III	10 569.0	5 559.9	5 130.0	429.9	66.9	363.0	52.6	58.0	47.6	73.5	79.1	68.1	7.7	16.5	6.7	8.9
	IV	10 585.4	5 581.1	5 133.8	447.3	65.1	382.2	52.7	58.1	47.7	73.7	79.3	68.3	8.0	16.4	7.0	9.2
06	I	10 571.0	5 556.7	5 126.9	429.7	53.6	376.2	52.6	58.1	47.4	73.6	79.3	68.1	7.7	15.7	6.5	9.1
	II	10 579.6	5 586.4	5 180.8	405.6	50.6	355.0	52.8	58.3	47.6	73.8	79.4	68.4	7.3	14.8	6.4	8.2
	III	10 591.1	5 604.7	5 187.3	417.4	66.1	351.3	52.9	58.3	47.9	74.0	79.5	68.7	7.4	16.6	6.2	8.9
	IV	10 602.1	5 601.4	5 142.8	458.6	65.0	393.6	52.8	58.2	47.8	74.1	79.6	68.6	8.2	17.9	7.0	9.6
07	I	10 595.6	5 605.6	5 135.7	469.9	66.1	403.8	52.9	58.2	47.9	74.0	79.5	68.6	8.4	18.1	7.1	9.9
	II	10 600.0	5 595.2	5 154.6	440.5	54.4	386.1	52.8	58.0	47.9	73.7	79.0	68.6	7.9	15.2	6.5	9.4
	III	10 607.6	5 644.7	5 200.3	444.4	62.0	382.4	53.2	58.4	48.4	74.3	79.7	69.1	7.9	16.0	6.6	9.3
	IV	10 614.6	5 627.7	5 188.2	439.5	63.4	376.1	53.0	58.1	48.2	74.2	79.4	69.1	7.8	16.8	6.2	9.6
08	I	10 615.5	5 618.0	5 191.0	427.0	59.5	367.5	52.9	58.3	47.9	74.1	79.6	68.7	7.6	16.4	6.4	8.9
	II	10 618.9	5 638.0	5 228.1	409.9	50.3	359.6	53.1	58.3	48.2	74.4	79.6	69.2	7.3	14.3	6.3	8.4
	III	10 625.1	5 629.5	5 195.8	433.7	62.6	371.1	53.0	58.1	48.2	74.2	79.4	69.1	7.7	17.1	6.5	9.1
	IV	10 631.1	5 613.9	5 176.3	437.6	61.0	376.6	52.8	58.1	47.9	74.0	79.4	68.7	7.8	18.0	6.8	8.9

	1	2	3	4	5	6	7	8	9	10	11	12	13	14	15	16
	Total resident population	Total labour force	Employ-ment	Total	Seeking 1st employ-ment	Seeking new employ-ment	Total	Male	Female	Total	Male	Female	Total	Youth under 25 years	Male	Female
				Unemployment			Participation rate			Participation rate, 15 to 64 years			Unemployment rate			

H.2.2 EMPREGO POR RAMO DE ACTIVIDADE — EMPLOYMENT BY BRANCH OF ACTIVITY

Fonte / Source: Instituto Nacional de Estatística

Milhares / Thousands

		Emprego global									Emprego por conta de outrém			
		Total	Agricultura, silvicultura e pesca	Indústria, electricidade, gás, água e construção				Serviços			Total	Agricultura, silvicultura e pesca	Indústria, electricidade, gás, água e construção	Serviços
				Total	Indústria	Electricidade, gás e água	Construção	Total	Comércio	Admin. Pública, ensino e saúde				
		1	2	3	4	5	6	7	8	9	10	11	12	13
04	I	5 107.2	618.4	1 596.0	1 003.8	34.8	557.4	2 892.8	790.3	928.5	3 739.3	97.1	1 312.3	2 329.9
	II	5 124.6	619.1	1 601.2	1 015.9	32.5	552.8	2 904.2	784.0	948.0	3 798.8	100.2	1 329.6	2 368.9
	III	5 125.5	620.1	1 592.1	1 016.2	28.0	547.9	2 913.4	786.1	949.8	3 784.0	98.7	1 313.8	2 371.6
	IV	5 133.9	614.8	1 594.7	1 031.0	29.6	534.1	2 924.4	767.5	978.8	3 807.0	101.9	1 319.9	2 384.5
05	I	5 094.4	602.4	1 565.2	999.6	25.7	539.9	2 926.8	770.2	975.8	3 767.5	98.6	1 295.2	2 372.7
	II	5 132.0	604.5	1 565.9	992.2	24.0	549.7	2 961.6	786.3	985.1	3 813.3	96.1	1 312.6	2 404.6
	III	5 130.0	613.9	1 570.5	981.9	23.1	565.5	2 945.6	770.5	983.6	3 831.3	98.6	1 327.2	2 405.4
	IV	5 133.8	604.1	1 564.7	977.0	26.5	561.2	2 965.0	764.7	1 012.5	3 843.1	97.9	1 318.2	2 426.9
06	I	5 126.9	596.4	1 560.5	989.4	23.1	548.0	2 969.8	745.1	1 025.0	3 864.9	97.7	1 320.1	2 447.1
	II	5 180.8	615.0	1 573.6	994.6	25.1	553.9	2 992.3	758.8	1 015.2	3 895.1	99.4	1 329.5	2 466.5
	III	5 187.3	615.2	1 588.4	1 011.4	25.2	551.8	2 983.8	757.9	986.2	3 934.7	102.9	1 353.8	2 477.7
	IV	5 142.8	588.9	1 586.0	996.8	30.9	558.3	2 967.9	743.2	984.5	3 897.6	92.4	1 346.0	2 459.3
07	I	5 135.7	595.4	1 567.8	976.2	34.9	556.7	2 972.4	746.5	983.0	3 883.2	101.7	1 318.0	2 463.6
	II	5 154.6	605.9	1 568.3	973.1	34.2	561.0	2 980.6	741.7	974.6	3 895.3	100.6	1 317.7	2 477.0
	III	5 200.3	608.9	1 594.9	985.2	31.9	577.8	2 996.3	755.9	971.2	3 921.4	96.7	1 350.2	2 473.6
	IV	5 188.2	595.6	1 580.0	958.5	33.8	587.7	3 012.5	756.9	967.0	3 909.0	91.7	1 337.7	2 479.4
08	I	5 191.0	588.8	1 537.5	944.9	32.1	560.5	3 064.9	782.6	979.5	3 925.4	95.6	1 309.0	2 520.2
	II	5 228.1	601.5	1 535.2	947.0	31.8	556.4	3 091.5	785.9	1 000.8	3 978.3	100.5	1 309.7	2 567.8
	III	5 195.8	606.1	1 520.4	928.4	33.9	558.1	3 069.2	765.8	971.7	3 942.0	103.5	1 301.4	2 536.5
	IV	5 176.3	586.0	1 490.4	919.2	31.9	539.3	3 100.0	775.1	1 011.9	3 953.1	96.8	1 272.5	2 583.4

	1	2	3	4	5	6	7	8	9	10	11	12	13
	Total	Agriculture, forestry and fishing	Total	Industry	Electricity, gas and water	Contruction	Total	Trade	General Government, education and health	Total	Agriculture, forestry and fishing	Industry, electricity, gas, water and construction	Services
			Industry, electricity, gas, water and construction				Services						
	Employment									Wage-earners			

H.2.3 EMPREGO POR SITUAÇÃO NA PROFISSÃO — EMPLOYMENT BY CONTRACTUAL RELATIONSHIP

Fonte / Source: Instituto Nacional de Estatística e Banco de Portugal

Milhares/Thousands

		Trabalho por conta própria			Trabalho por conta de outrém			Outros casos
						do qual:		
		Total	Com pessoal ao serviço	Sem pessoal ao serviço	Total	Contrato permanente	Contrato não permanente	
		1	2	3	4	5	6	7
04	I	1 265.5	341.7	923.8	3 739.3	2 979.6	759.7	102.3
	II	1 227.7	327.8	899.9	3 798.8	3 044.5	754.2	98.1
	III	1 239.2	321.8	917.3	3 784.0	3 033.7	750.3	102.3
	IV	1 222.0	322.9	899.1	3 807.0	3 069.2	737.8	104.9
05	I	1 218.2	316.3	901.9	3 767.5	3 047.4	720.0	108.8
	II	1 213.3	302.9	910.4	3 813.3	3 071.5	741.8	105.5
	III	1 198.3	294.6	903.7	3 831.3	3 067.5	763.9	100.4
	IV	1 186.2	287.2	899.0	3 843.1	3 095.6	747.5	104.6
06	I	1 168.3	282.7	885.6	3 864.9	3 122.8	742.1	93.7
	II	1 193.3	284.2	909.1	3 895.1	3 109.1	786.0	92.5
	III	1 166.7	275.9	890.8	3 934.7	3 086.2	848.3	86.0
	IV	1 157.5	277.4	880.1	3 897.6	3 068.9	828.6	87.7
07	I	1 170.0	286.4	883.6	3 883.2	3 047.7	835.4	82.5
	II	1 182.6	286.3	896.3	3 895.3	3 031.5	863.7	76.8
	III	1 199.6	277.2	922.5	3 921.4	3 025.7	895.6	79.2
	IV	1 195.0	297.0	898.0	3 909.0	3 012.9	896.0	84.2
08	I	1 204.1	292.8	911.3	3 925.4	3 024.8	900.5	61.5
	II	1 199.2	288.2	911.0	3 978.3	3 053.4	925.0	50.5
	III	1 203.1	285.8	917.3	3 942.0	3 041.0	901.0	50.1
	IV	1 183.9	282.0	902.0	3 953.1	3 070.4	882.7	.

	1	2	3	4	5	6	7
	Total	With employees	Without employees	Total	Permanent contract	Fixed term	Other cases
					of which:		
	Self-employed			Employee			

H.2.4 EMPREGO POR NÚMERO DE HORAS SEMANAIS TRABALHADAS — EMPLOYMENT BY WEEKLY LABOUR TIME

Fonte / Source: Instituto Nacional de Estatística

Milhares / Thousands

		Total	1-5 horas	6-10 horas	11-20 horas	21-25 horas	26-30 horas	31-35 horas	36-40 horas	41-45 horas	46-50 horas	>50 horas
		1	2	3	4	5	6	7	8	9	10	11
04	I	5 107.2	28.8	86.0	274.1	103.2	163.7	682.6	2 766.6	332.7	338.7	296.9
	II	5 124.6	25.9	88.0	258.8	101.8	151.5	655.4	2 745.0	368.1	346.4	321.3
	III	5 125.5	20.6	95.0	256.5	95.3	176.4	662.7	2 751.7	370.8	329.9	315.9
	IV	5 133.9	22.9	91.5	279.2	100.6	168.5	692.6	2 781.1	323.4	333.8	296.1
05	I	5 094.4	25.0	91.1	271.0	97.8	167.3	698.5	2 755.8	331.8	312.5	292.7
	II	5 132.0	21.6	82.8	279.0	109.2	163.7	690.1	2 734.5	346.1	346.7	304.9
	III	5 130.0	23.2	82.0	251.6	105.0	161.0	692.9	2 766.3	342.5	341.8	315.8
	IV	5 133.8	22.3	81.1	259.9	88.6	171.5	692.4	2 825.6	319.5	330.3	289.1
06	I	5 126.9	27.6	85.5	254.2	99.6	162.8	692.3	2 815.0	332.9	330.0	272.7
	II	5 180.8	24.9	85.1	274.6	84.6	172.4	692.6	2 827.6	323.3	345.3	294.2
	III	5 187.3	25.8	84.3	254.0	98.8	164.8	676.1	2 875.2	312.4	334.7	295.5
	IV	5 142.8	29.1	82.7	258.9	103.5	168.9	663.9	2 857.2	321.4	333.8	258.4
07	I	5 135.7	28.1	93.0	270.1	111.3	161.0	643.9	2 859.7	317.7	317.6	267.9
	II	5 154.6	27.4	85.4	282.2	102.9	172.7	634.3	2 861.4	288.2	315.3	301.4
	III	5 200.3	30.5	84.2	266.6	102.7	183.4	625.9	2 899.1	295.0	313.0	304.1
	IV	5 188.2	30.3	89.2	271.5	101.5	181.7	621.8	2 920.4	289.3	307.1	287.3
08	I	5 191.0	32.9	94.0	270.5	107.6	155.5	622.3	2 898.5	288.1	332.5	292.4
	II	5 228.1	27.4	95.4	261.2	101.5	176.6	656.4	2 903.0	271.7	338.5	295.9
	III	5 195.8	29.4	84.8	263.6	106.1	175.4	629.2	2 894.3	284.5	341.7	290.4
	IV	5 176.3	34.0	89.3	262.3	84.8	188.2	610.5	2 906.6	283.1	333.6	285.1

	1	2	3	4	5	6	7	8	9	10	11
	Total	1-5 hours	6-10 hours	11-20 hours	21-25 hours	26-30 hours	31-35 hours	36-40 hours	41-45 hours	46-50 hours	>50 hours

H.2.5 DESEMPREGO POR DURAÇÃO DA PROCURA DE EMPREGO[1]

UNEMPLOYMENT BY JOB SEEKING TIME[1]

Fonte / Source: Instituto Nacional de Estatística

Milhares / Thousands

		Total	Menos de 1 mês	1-3 meses	4-6 meses	7-11 meses	12-18 meses	19-24 meses	25 meses e mais
		1	2	3	4	5	6	7	8
04	I	347.2	17.5	73.8	52.3	44.0	59.1	24.9	74.2
	II	347.3	21.2	53.3	54.5	61.5	45.3	23.9	86.0
	III	375.9	27.1	65.7	35.5	66.9	49.2	36.3	94.2
	IV	389.7	18.8	86.2	46.3	54.8	52.0	33.4	97.0
05	I	412.6	21.1	75.9	55.6	51.7	71.2	27.3	106.0
	II	399.3	17.1	59.2	55.5	62.7	72.0	30.9	99.8
	III	429.9	33.6	71.6	41.2	68.9	67.1	39.5	104.5
	IV	447.3	22.8	87.3	47.3	63.3	64.7	47.5	112.7
06	I	429.7	23.1	67.6	58.7	49.2	65.4	34.2	130.6
	II	405.6	18.7	52.4	57.0	60.6	60.8	30.3	123.7
	III	417.4	22.5	80.7	36.3	72.3	49.3	38.2	116.7
	IV	458.6	27.2	89.8	49.7	54.0	58.8	36.8	139.6
07	I	469.9	26.3	89.1	75.2	46.0	65.2	31.1	134.9
	II	440.5	22.4	69.8	60.0	68.9	58.5	29.8	128.0
	III	444.4	28.2	77.5	45.3	73.9	55.4	38.3	122.4
	IV	439.5	27.0	90.1	40.1	65.0	55.8	47.2	111.6
08	I	427.0	24.2	78.4	58.1	42.6	67.3	31.4	123.1
	II	409.9	24.2	65.7	44.4	67.2	58.6	27.9	119.1
	III	433.7	37.8	86.1	34.6	57.6	62.7	34.1	117.0
	IV	437.6	24.3	107.3	43.4	51.4	49.2	37.5	122.6

	1	2	3	4	5	6	7	8
	Total	Less than 1 month	1-3 months	4-6 months	7-11 months	12-18 months	19-24 months	25 months or more

(1) O desemprego é tomado em sentido restrito: apenas são considerados como desempregados os indivíduos que fizeram diligências concretas para procurar emprego no período de quatro semanas anteriores ao inquérito. / Unemployment considered in narrow sense: only individuals who sought work actively in the four weeks before survey are included in the labour force as unemployed.

H.2.6 DESEMPREGO REGISTADO E OFERTAS DE EMPREGO

REGISTERED UNEMPLOYMENT AND NEW JOB VACANCIES

Fonte / Source: Instituto do Emprego e Formação Profissional

		Pedidos de emprego relativos a desempregados no final do período			Pedidos de emprego relativos a desempregados ao longo do período	Ofertas de emprego por satisfazer no final do período	Ofertas ao longo do período	Colocações efectuadas ao longo do período
		Total	Primeiro emprego	Novo emprego				
		1	2	3	4	5	6	7
05		479 373	32 834	446 539	578 119	7 190	101 719	57 484
06		452 651	33 708	418 943	586 249	9 282	106 515	59 477
07		390 280	36 599	353 681	547 159	13 756	120 038	60 387
07	Jul	389 571	32 085	357 486	44 911	15 895	10 402	4 921
	Ago	392 038	35 170	356 868	40 631	15 783	10 125	4 902
	Set	397 928	38 905	359 023	56 597	16 733	11 141	5 462
	Out	398 793	40 901	357 892	55 569	16 007	11 509	5 453
	Nov	397 192	39 598	357 594	47 508	14 966	9 263	5 104
	Dez	390 280	36 599	353 681	35 440	13 756	6 625	3 504
08	Jan	399 674	37 186	362 488	55 252	14 403	10 655	4 869
	Fev	398 579	36 937	361 642	43 993	14 356	9 368	4 646
	Mar	391 026	35 224	355 802	42 993	14 714	9 627	5 151
	Abr	386 341	33 345	352 996	46 116	15 025	10 651	5 352
	Mai	383 357	31 858	351 499	42 566	15 002	9 892	5 361
	Jun	382 498	31 240	351 258	43 474	15 896	9 791	5 047
	Jul	381 776	32 444	349 332	50 748	16 654	12 315	6 157
	Ago	389 944	34 106	355 838	43 147	17 936	10 447	5 127
	Set	395 243	37 566	357 677	65 895	19 019	13 013	6 785
	Out	400 814	38 112	362 702	66 002	17 556	12 210	6 716
	Nov	408 598	36 465	372 133	59 307	16 714	10 370	5 689
	Dez	416 005	33 370	382 635	48 603	15 251	8 330	3 721

	1	2	3	4	5	6	7
	Total	First job	New job	Applications for employment by the unemployed along the period	Stock of vacancies at the end of period	New vacancies along the period	Placements along the period
	Applications for employment by the unemployed at the end-of-period						

H.2.7 SALÁRIOS: CONTRATAÇÃO COLECTIVA[1]

Trabalhadores abrangidos e remunerações médias implícitas

WAGES: COLLECTIVE SETTLEMENTS[1]

Number of workers and implicit average wage growth

Fonte / Source: Ministério do Trabalho e da Solidariedade Social

		Sector privado		Sectores de actividade							
				Agricultura		Indústria, electricidade, gás e água		Construção		Serviços	
		Trabalhadores	Taxa	Trabalhadores	Taxa	Trabalhadores	Taxa	Trabalhadores	Taxa	Trabalhadores	Taxa
		1	2	3	4	5	6	7	8	9	10
06		1 431 947	2.7	15 910	2.5	485 291	2.8	300 922	2.0	629 824	3.0
07		1 539 433	2.9	26 018	3.2	557 489	3.0	308 436	2.6	647 490	3.0
08		1 763 645	3.0	29 164	2.0	555 989	3.5	321 832	3.0	856 660	2.8
07	Ago	1 389	2.1	-	-	1 331	2.1	-	-	58	3.1
	Set	13 402	1.9	-	-	1 504	1.2	-	-	11 898	2.0
	Out	-	-	-	-	-	-	-	-	-	-
	Nov	930	2.4	-	-	930	2.4	-	-	-	-
	Dez	-	-	-	-	-	-	-	-	-	-
08	Jan	1 396 399	3.0	28 874	2.0	229 365	3.6	321 832	3.0	816 328	2.8
	Fev	43 370	3.0	-	-	41 868	3.0	-	-	1 502	2.0
	Mar	106 738	4.5	-	-	98 313	4.5	-	-	8 425	3.6
	Abr	175 945	2.9	83	3.4	163 417	2.9	-	-	12 445	2.9
	Mai	4 103	2.3	-	-	3 845	2.3	-	-	258	2.3
	Jun	19 388	3.0	207	3.2	19 181	2.9	-	-	-	-
	Jul	1 937	3.1	-	-	-	-	-	-	1 937	3.1
	Ago	13 911	2.6	-	-	-	-	-	-	13 911	2.6
	Set	1 854	2.9	-	-	-	-	-	-	1 854	2.9
	Out	-	-	-	-	-	-	-	-	-	-
	Nov	-	-	-	-	-	-	-	-	-	-
	Dez	-	-	-	-	-	-	-	-	-	-
09	Jan	37 254	2.9	18	2.6	-	-	-	-	37 236	2.9

	1	2	3	4	5	6	7	8	9	10
	Workers	Rate	Workers	Rate	Workers	Rate	Workers	Rate	Workers	Rate
	Private sector		Agriculture		Industry, electricity, gas and water		Construction		Services	
			Breakdown by branch of activity							

(1) As taxas apresentadas para cada mês corrrespondem às variações intertabelas anualizadas ponderadas pelo número de trabalhadores abrangidos. As taxas apresentadas para cada ano correspondem à média das taxas mensais, ponderada pelo número de trabalhadores abrangidos. / Rates provided for each month are based on the annual increase of the wage settlements weighted by the number of workers covered. Rates provided for each year are based on monthly data, weighted by the number of workers covered each month.

H.2.8 VARIAÇÃO DAS REMUNERAÇÕES DECLARADAS À SEGURANÇA SOCIAL[1]

CHANGES IN COMPENSATION OF EMPLOYEES DECLARED TO SOCIAL SECURITY[1]

Fonte / Source: Instituto de Informática e Estatística da Solidariedade (IIES)

		Número médio de beneficiários com remuneração	Taxa de variação homóloga das remunerações médias declaradas
		1	2
1	2006	3 141 401	3.5
2	2007	3 204 409	3.5
3	Janeiro a Novembro 2008	3 268 816	4.0
4	Janeiro a Dezembro 2008	3 262 265	3.9

	1	2
	Average number of beneficiaries with compensation	Year-on-year rate of change of the average declared compensation

(1) As remunerações consideradas contemplam todos os tipos de remuneração existentes no Sistema de Gestão de Remunerações do IIES relativas a Trabalhadores por Conta de Outrém e Membros de Órgãos Estatutários que estejam identificados no Sistema de Identificação e Qualificação da Segurança Social (IDQ).Os tipos de remuneração existentes incluem: Remuneração de carácter permanente, Subsídios de Férias e Natal e Outros tipos de remuneração (nomeadamente comissões, promoções, remuneração variável e outros subsídios).A base de dados de GR é um repositório em permanente actualização, existindo sempre uma percentagem de declarações de remunerações por entregar, principalmente nos últimos 6 meses.Total compensations include all types of payments to salaried workers reported in the Compensations Management System of IIES and identified in the Identification and Qualification System of the Social Security (IDQ).The categories of compensations included are: compensations with a permanent nature, Vacations and Christmas subsidies and Other categories of compensations (namely bonuses, promotions, variable income and other subsidies).The GR database is permanently updated, nevertheless there is a fraction of delayed declarations that affect mainly the previous 6 months.

I. Estatísticas de Emissão Monetária

I. Statistics on Currency Issuance

I.1 Emissão de notas

I.1 Banknotes issuance

I .1.1 NOTAS COLOCADAS EM CIRCULAÇÃO PELO BANCO DE PORTUGAL*

Por denominação: Euros (€)

BANKNOTES PUT INTO CIRCULATION BY THE BANCO DE PORTUGAL*

By denomination: Euros (€)

Fonte / Source: Banco de Portugal

Quantidade (10^6 notas) / Valor (10^6 euros) / Quantity (10^6 banknotes) / Value (10^6 euros)

		500		200		100		50		20		10		5		Total	
		Quantidade	Valor	Quantidade	Valor	Quantidade	Valor	Quantidade	Valor	Quantidade	Valor	Quantidade	Valor	Quantidade	Valor	Quantidade	Valor
		1	2	3	4	5	6	7	8	9	10	11	12	13	14	15	16
03		0.0	6.1	-0.1	-26.2	5.3	528.3	25.7	1 286.2	129.0	2 579.2	63.8	637.8	72.2	360.8	295.8	5 372.4
04		0.1	59.6	-0.5	-99.3	1.8	179.0	16.6	829.8	148.6	2 972.0	68.1	680.9	75.9	379.5	310.6	5 001.6
05		0.6	275.7	-0.7	-147.8	-1.1	-106.0	4.5	222.9	179.2	3 583.1	79.0	790.4	81.1	405.3	342.5	5 023.5
06		0.7	359.9	-1.2	-232.6	-4.8	-475.3	-15.0	-747.9	212.2	4 243.7	94.5	945.3	84.5	422.6	371.1	4 515.7
07		0.6	297.3	-1.8	-360.7	-9.5	-947.3	-42.1	-2 104.2	234.7	4 694.5	104.0	1 040.3	84.3	421.4	370.3	3 041.3
08		0.5	249.3	-2.4	-484.7	-14.6	-1 462.8	-70.4	-3 522.3	260.8	5 216.3	115.6	1 155.6	84.6	423.1	374.0	1 574.5
07	Ago	0.6	314.1	-1.6	-313.1	-7.8	-783.5	-34.1	-1 703.4	220.7	4 414.4	94.0	940.1	82.2	410.8	354.1	3 279.5
	Set	0.6	300.3	-1.7	-330.3	-8.4	-843.6	-38.5	-1 927.2	217.9	4 357.1	91.4	914.1	81.5	407.3	342.7	2 877.7
	Out	0.6	301.4	-1.7	-341.7	-8.9	-894.1	-42.0	-2 102.1	217.9	4 358.2	91.2	912.4	81.0	405.2	338.1	2 639.2
	Nov	0.6	295.6	-1.8	-351.9	-9.3	-931.8	-43.9	-2 193.0	220.6	4 412.0	94.2	941.9	81.3	406.3	341.7	2 579.1
	Dez	0.6	297.3	-1.8	-360.7	-9.5	-947.3	-42.1	-2 104.2	234.7	4 694.5	104.0	1 040.3	84.3	421.4	370.3	3 041.3
08	Jan	0.5	273.0	-1.9	-376.2	-10.1	-1 013.9	-47.5	-2 372.6	221.8	4 435.8	93.0	930.3	80.7	403.6	336.6	2 279.9
	Fev	0.5	268.5	-1.9	-386.3	-10.5	-1 048.2	-49.4	-2 469.7	224.4	4 488.4	95.1	951.0	80.6	402.8	338.8	2 206.4
	Mar	0.5	256.9	-2.0	-395.2	-10.9	-1 085.4	-51.6	-2 580.0	226.9	4 538.1	97.3	973.2	81.0	405.1	341.3	2 112.6
	Abr	0.5	246.9	-2.0	-406.8	-11.2	-1 124.2	-54.5	-2 724.3	227.3	4 546.3	97.5	974.6	80.9	404.4	338.4	1 916.8
	Mai	0.5	232.2	-2.1	-417.3	-11.7	-1 168.3	-57.4	-2 872.0	227.7	4 553.9	97.6	975.6	80.6	403.1	335.1	1 707.4
	Jun	0.4	215.8	-2.1	-427.6	-12.1	-1 210.2	-59.9	-2 994.2	230.0	4 600.1	98.9	989.1	80.7	403.5	335.9	1 576.4
	Jul	0.4	195.4	-2.2	-438.7	-12.4	-1 242.4	-60.0	-3 001.8	237.3	4 746.9	102.9	1 028.5	81.2	406.1	347.2	1 694.0
	Ago	0.3	137.1	-2.3	-460.2	-13.4	-1 338.0	-65.4	-3 271.3	240.2	4 803.2	105.3	1 052.8	81.4	407.2	346.0	1 330.8
	Set	0.2	104.8	-2.4	-476.2	-14.2	-1 416.5	-71.2	-3 560.0	234.1	4 682.2	99.9	999.1	81.3	406.4	327.8	739.7
	Out	0.4	223.5	-2.3	-463.3	-14.2	-1 423.6	-71.9	-3 597.3	240.4	4 807.4	102.7	1 026.6	81.7	408.5	336.7	981.9
	Nov	0.5	236.0	-2.4	-478.8	-14.5	-1 453.9	-72.6	-3 628.0	246.7	4 933.2	106.4	1 064.2	82.1	410.7	346.2	1 083.3
	Dez	0.5	249.3	-2.4	-484.7	-14.6	-1 462.8	-70.4	-3 522.3	260.8	5 216.3	115.6	1 155.6	84.6	423.1	374.0	1 574.5
09	Jan	0.5	239.5	-2.5	-495.8	-15.1	-1 514.1	-74.3	-3 713.8	252.5	5 049.4	106.7	1 066.6	82.1	410.6	349.8	1 042.3
		1	2	3	4	5	6	7	8	9	10	11	12	13	14	15	16
		Quantity	Value	Quantity	Value	Quantity	Value	Quantity	Value	Quantity	Value	Quantity	Value	Quantity	Value	Quantity	Value
		500		200		100		50		20		10		5		Total	

* O valor das notas colocadas em circulação pelo Banco de Portugal obtém-se por diferença entre os valores totais acumulados de notas saídas e entradas no banco central desde a introdução do euro. Pelo facto de existirem em circulação em Portugal notas emitidas por outros bancos centrais da área do euro que, num dado momento, podem ser depositadas no Banco de Portugal, este indicador pode apresentar valores negativos./The value of banknotes put into circulation by the Banco de Portugal is calculated by the difference between the cumulated total number of banknotes issued and returned by and to the central bank since the introduction of the euro. As there are banknotes in circulation in Portugal which have been issued by other euro area national central banks that, at a particular moment, can be deposited in the Banco de Portugal, this indicator may record negative values.

I .1.2 NOTAS COLOCADAS EM CIRCULAÇÃO PELO EUROSISTEMA

Por denominação: Euros (€)

BANKNOTES PUT INTO CIRCULATION BY THE EUROSYSTEM

By denomination: Euros (€)

Fonte / Source: Banco Central Europeu / European Central Bank

Quantidade (10^6 notas) / Valor (10^9 euros) / Quantity (10^6 banknotes) / Value (10^9 euros)

		500		200		100		50		20		10		5		Total	
		Quantidade	Valor	Quantidade	Valor	Quantidade	Valor	Quantidade	Valor	Quantidade	Valor	Quantidade	Valor	Quantidade	Valor	Quantidade	Valor
		1	2	3	4	5	6	7	8	9	10	11	12	13	14	15	16
03		238	119	135	27	810	81	2 896	145	2 054	41	1 685	17	1 218	6	9 037	436
04		306	153	143	29	919	92	3 255	163	2 079	42	1 700	17	1 247	6	9 650	501
05		370	185	149	30	1 018	102	3 624	181	2 160	43	1 761	18	1 285	6	10 368	565
06		419	210	153	31	1 116	112	4 078	204	2 337	47	1 901	19	1 346	7	11 349	628
07		453	226	156	31	1 209	121	4 442	222	2 468	49	1 965	20	1 421	7	12 114	677
08		530	265	170	34	1 381	138	4 912	246	2 618	52	2 030	20	1 476	7	13 116	763
07	Jul	437	218	155	31	1 144	114	4 111	206	2 302	46	1 814	18	1 330	7	11 293	640
	Ago	435	217	153	31	1 140	114	4 089	204	2 294	46	1 804	18	1 328	7	11 243	637
	Set	437	218	153	31	1 139	114	4 082	204	2 276	46	1 801	18	1 332	7	11 220	637
	Out	441	221	154	31	1 148	115	4 103	205	2 280	46	1 811	18	1 342	7	11 279	642
	Nov	446	223	155	31	1 162	116	4 113	206	2 256	45	1 800	18	1 342	7	11 274	646
	Dez	453	226	156	31	1 209	121	4 442	222	2 468	49	1 965	20	1 421	7	12 114	677
08	Jan	451	225	155	31	1 177	118	4 127	206	2 257	45	1 800	18	1 346	7	11 312	650
	Fev	455	228	155	31	1 185	118	4 140	207	2 254	45	1 717	17	1 334	7	11 240	653
	Mar	458	229	155	31	1 194	119	4 211	211	2 302	46	1 828	18	1 355	7	11 502	661
	Abr	463	231	157	31	1 206	121	4 279	214	2 347	47	1 855	19	1 360	7	11 667	670
	Mai	464	232	157	31	1 215	121	4 292	215	2 335	47	1 856	19	1 368	7	11 687	672
	Jun	468	234	159	32	1 226	123	4 344	217	2 369	47	1 867	19	1 373	7	11 805	679
	Jul	471	235	159	32	1 242	124	4 425	221	2 409	48	1 879	19	1 379	7	11 965	687
	Ago	468	234	158	32	1 239	124	4 404	220	2 396	48	1 862	19	1 376	7	11 904	683
	Set	473	236	159	32	1 241	124	4 384	219	2 358	47	1 847	18	1 375	7	11 836	684
	Out	521	260	170	34	1 311	131	4 562	228	2 412	48	1 875	19	1 388	7	12 239	728
	Nov	525	262	171	34	1 326	133	4 573	229	2 397	48	1 863	19	1 385	7	12 239	731
	Dez	530	265	170	34	1 381	138	4 912	246	2 618	52	2 030	20	1 476	7	13 116	763
		1	2	3	4	5	6	7	8	9	10	11	12	13	14	15	16
		Quantity	Value	Quantity	Value	Quantity	Value	Quantity	Value	Quantity	Value	Quantity	Value	Quantity	Value	Quantity	Value
		500		200		100		50		20		10		5		Total	

I .1.3 DEPÓSITOS DE NOTAS REALIZADOS NO BANCO DE PORTUGAL

DEPOSITS OF BANKNOTES IN THE BANCO DE PORTUGAL

Por denominação: Euros (€)

By denomination: Euros (€)

Fonte / Source: Banco de Portugal

Quantidade (10^3 notas) / Valor (10^3 euros) / Quantity (10^3 banknotes) / Value (10^3 euros)

		500		200		100		50		20		10		5		Total	
		Quantidade	Valor	Quantidade	Valor	Quantidade	Valor	Quantidade	Valor	Quantidade	Valor	Quantidade	Valor	Quantidade	Valor	Quantidade	Valor
		1	2	3	4	5	6	7	8	9	10	11	12	13	14	15	16
03		499	249 333	499	99 786	7 321	732 104	53 596	2 679 788	213 189	4 263 781	145 225	1 452 248	136 875	684 375	557 203	10 161 415
04		578	288 774	583	116 533	8 320	831 955	60 465	3 023 265	248 314	4 966 278	171 192	1 711 917	136 037	680 185	625 488	11 618 907
05		553	276 283	500	100 062	6 905	690 550	60 806	3 040 301	276 697	5 533 946	210 132	2 101 319	121 256	606 282	676 850	12 348 742
06		715	357 309	556	111 146	7 011	701 133	63 605	3 180 255	301 874	6 037 485	237 364	2 373 640	113 646	568 228	724 771	13 329 195
07		915	457 342	746	149 264	7 391	739 138	68 891	3 444 543	332 067	6 641 342	264 736	2 647 356	109 225	546 125	783 971	14 625 110
08		1 098	548 832	901	180 216	7 803	780 314	71 044	3 552 219	324 191	6 483 820	276 858	2 768 576	100 096	500 480	781 991	14 814 455
07	Ago	134	66 940	109	21 779	975	97 505	8 171	408 534	30 801	616 019	23 550	235 501	9 651	48 255	73 391	1 494 533
	Set	92	45 795	94	18 800	763	76 290	6 264	313 184	26 629	532 584	20 992	209 921	8 707	43 535	63 540	1 240 108
	Out	77	38 624	66	13 254	673	67 340	6 206	310 308	30 040	600 800	23 561	235 614	10 060	50 298	70 684	1 316 237
	Nov	84	42 200	63	12 540	585	58 490	5 680	284 005	27 055	541 109	21 726	217 264	8 845	44 225	64 039	1 199 832
	Dez	81	40 500	63	12 580	557	55 731	5 547	277 328	28 058	561 154	22 984	229 840	8 362	41 809	65 651	1 218 942
08	Jan	115	57 425	88	17 520	828	82 830	7 701	385 063	34 482	689 644	28 554	285 545	11 270	56 352	83 039	1 574 379
	Fev	73	36 500	57	11 440	528	52 770	5 124	256 204	25 472	509 431	21 096	210 956	8 924	44 618	61 273	1 121 919
	Mar	83	41 563	57	11 420	538	53 780	5 366	268 324	26 139	522 772	21 722	217 216	8 423	42 115	62 328	1 157 190
	Abr	84	42 019	69	13 762	590	58 965	5 662	283 125	26 225	524 496	22 813	228 131	8 772	43 861	64 215	1 194 358
	Mai	82	40 897	63	12 530	608	60 760	5 717	285 860	26 483	529 667	22 816	228 160	8 120	40 600	63 889	1 198 474
	Jun	85	42 535	63	12 670	590	59 030	5 346	267 280	25 397	507 940	21 788	217 878	7 869	39 345	61 138	1 146 677
	Jul	95	47 333	71	14 140	600	60 030	5 783	289 153	27 125	542 505	23 643	236 432	8 505	42 523	65 822	1 232 116
	Ago	151	75 317	115	22 928	1 070	107 015	8 043	402 129	26 906	538 122	22 277	222 771	7 654	38 271	66 215	1 406 552
	Set	120	59 909	97	19 416	907	90 716	7 730	386 519	29 434	588 685	24 582	245 815	8 182	40 911	71 052	1 431 971
	Out	76	38 050	76	15 240	537	53 750	5 249	262 438	25 110	502 196	21 820	218 200	8 107	40 535	60 975	1 130 409
	Nov	66	32 988	95	18 970	550	55 050	4 313	215 635	22 405	448 109	19 546	195 458	6 900	34 499	53 875	1 000 709
	Dez	69	34 298	51	10 180	456	45 620	5 010	250 489	29 013	580 253	26 201	262 012	7 370	36 849	68 169	1 219 702
09	Jan	99	49 675	69	13 748	651	65 145	6 171	308 569	29 078	581 559	25 911	259 111	8 004	40 020	69 984	1 317 827

	1	2	3	4	5	6	7	8	9	10	11	12	13	14	15	16
	Quantity	Value	Quantity	Value	Quantity	Value	Quantity	Value	Quantity	Value	Quantity	Value	Quantity	Value	Quantity	Value
	500		200		100		50		20		10		5		Total	

I .1.4 LEVANTAMENTOS DE NOTAS REALIZADOS NO BANCO DE PORTUGAL

WITHDRAWALS OF BANKNOTES IN THE BANCO DE PORTUGAL

Por denominação: Euros (€)

By denomination: Euros (€)

Fonte / Source: Banco de Portugal

Quantidade (10^3 notas) / Valor (10^3 euros) / Quantity (10^3 banknotes) / Value (10^3 euros)

		500		200		100		50		20		10		5		Total	
		Quantidade	Valor	Quantidade	Valor	Quantidade	Valor	Quantidade	Valor	Quantidade	Valor	Quantidade	Valor	Quantidade	Valor	Quantidade	Valor
		1	2	3	4	5	6	7	8	9	10	11	12	13	14	15	16
03		451	225 302	208	41 507	5 712	571 230	48 088	2 404 400	234 408	4 688 167	153 324	1 533 243	142 432	712 160	584 623	10 176 008
04		686	343 210	216	43 168	4 764	476 400	51 307	2 565 370	267 976	5 359 522	175 543	1 755 432	139 641	698 206	640 134	11 241 308
05		970	484 858	252	50 400	4 020	401 971	48 733	2 436 660	307 473	6 149 452	221 223	2 212 227	126 308	631 540	708 978	12 367 107
06		864	432 143	127	25 447	3 290	328 998	44 286	2 214 315	335 218	6 704 364	253 088	2 530 884	116 952	584 762	753 827	12 820 913
07		777	388 729	104	20 750	2 639	263 902	41 858	2 092 885	354 933	7 098 668	274 502	2 745 019	108 748	543 740	783 561	13 153 691
08		989	494 336	278	55 560	2 621	262 130	42 757	2 137 850	350 593	7 011 854	288 692	2 886 916	100 218	501 088	786 147	13 349 733
07	Ago	42	21 225	5	1 040	120	12 030	2 610	130 505	32 307	646 144	24 793	247 925	10 070	50 351	69 948	1 109 220
	Set	64	31 760	8	1 540	159	15 860	1 793	89 660	23 789	475 770	18 410	184 100	7 985	39 925	52 207	838 615
	Out	78	38 955	9	1 860	166	16 630	2 714	135 705	30 124	602 470	23 423	234 230	9 620	48 098	66 134	1 077 948
	Nov	72	35 900	11	2 260	205	20 490	3 870	193 520	29 780	595 592	24 694	246 940	9 062	45 310	67 694	1 140 012
	Dez	84	41 869	19	3 730	400	39 950	7 329	366 450	42 205	844 096	32 849	328 494	11 355	56 775	94 240	1 681 364
08	Jan	65	32 480	10	1 940	160	15 990	2 339	116 940	21 572	431 430	17 574	175 737	7 684	38 420	49 403	812 937
	Fev	63	31 417	6	1 260	182	18 230	3 188	159 380	28 124	562 480	23 188	231 879	8 751	43 753	63 502	1 048 399
	Mar	59	29 653	13	2 520	164	16 360	3 164	158 220	28 639	572 780	23 965	239 645	8 858	44 290	64 861	1 063 468
	Abr	63	31 550	10	2 060	199	19 900	2 785	139 225	26 659	533 172	22 976	229 760	8 615	43 076	61 307	998 743
	Mai	52	25 770	10	2 040	165	16 500	2 768	138 375	26 887	537 730	22 944	229 436	7 860	39 300	60 684	989 151
	Jun	52	25 835	12	2 300	169	16 880	2 905	145 255	27 722	554 430	23 158	231 580	7 926	39 629	61 942	1 015 909
	Jul	52	26 215	15	3 020	276	27 620	5 636	281 815	34 499	689 970	27 611	276 110	9 007	45 037	77 097	1 349 786
	Ago	33	16 550	7	1 420	113	11 250	2 659	132 960	29 748	594 962	24 731	247 314	7 855	39 277	65 147	1 043 733
	Set	54	27 083	17	3 320	121	12 060	1 967	98 340	23 415	468 298	19 236	192 360	7 997	39 985	52 806	841 445
	Out	312	156 059	140	28 080	464	46 400	4 511	225 550	31 403	628 060	24 610	246 100	8 511	42 556	69 952	1 372 805
	Nov	90	45 025	17	3 360	245	24 510	3 702	185 110	28 720	574 390	23 333	233 325	7 311	36 555	63 417	1 102 275
	Dez	93	46 700	21	4 240	364	36 430	7 134	356 680	43 208	864 152	35 367	353 670	9 842	49 212	96 030	1 711 084
09	Jan	78	39 200	13	2 600	138	13 780	2 349	117 425	20 758	415 150	17 034	170 338	5 472	27 361	45 841	785 854

	1	2	3	4	5	6	7	8	9	10	11	12	13	14	15	16
	Quantity	Value	Quantity	Value	Quantity	Value	Quantity	Value	Quantity	Value	Quantity	Value	Quantity	Value	Quantity	Value
	500		200		100		50		20		10		5		Total	

I .1.5 SISTEMAS DE ESCOLHA DE NOTAS DO BANCO DE PORTUGAL

Por denominação: Euros (€)

BANCO DE PORTUGAL'S BANKNOTES SORTING SYSTEMS

By denomination: Euros (€)

Fonte / Source: Banco de Portugal

10^3 notas / 10^3 banknotes

	500		200		100		50		20		10		5		Total	
	Processadas	Das quais: incapazes	Processadas	Das quais: incapazes	Processadas	Das quais: incapazes	Processadas	Das quais: incapazes	Processadas	Das quais: incapazes	Processadas	Das quais: incapazes	Processadas	Das quais: incapazes	Processadas	Das quais: incapazes
	1	2	3	4	5	6	7	8	9	10	11	12	13	14	15	16
03	523	31	523	51	7 617	1000	54 684	5 439	211 924	38 274	143 892	36 271	137 207	55 063	556 371	136 129
04	582	87	592	122	8 746	2 074	74 240	14 855	256 289	89 366	185 091	58 165	143 399	87 987	668 938	252 656
05	538	62	495	85	7 209	1 734	69 230	17 674	285 920	95 749	220 429	70 164	144 142	103 651	727 963	289 118
06	755	76	562	99	7 123	2 159	64 491	21 650	294 373	105 447	230 398	90 463	114 381	77 762	712 084	297 655
07	896	115	730	139	7 203	1 936	67 633	24 458	336 318	99 664	262 219	87 042	95 896	54 996	770 896	268 351
08	1 127	185	923	177	7 871	2 142	71 408	28 230	321 542	102 044	270 659	98 141	110 283	78 211	783 812	309 131

	1	2	3	4	5	6	7	8	9	10	11	12	13	14	15	16
	Processed	Of which: Unfit	Processed	Of which: Unfit	Processed	Of which: Unfit	Processed	Of which: Unfit	Processed	Of which: Unfit	Processed	Of which: Unfit	Processed	Of which: Unfit	Processed	Of which: Unfit
	500		200		100		50		20		10		5		Total	

I .1.6 NOTAS CONTRAFEITAS DETECTADAS EM PORTUGAL

Por denominação: Euros (€)

COUNTERFEIT BANKNOTES DETECTED IN PORTUGAL

By denomination: Euros (€)

Fonte / Source: Sistema de monitorização de notas contrafeitas / Counterfeit monitoring system*

Número de notas / number of banknotes

		500	200	100	50	20	10	5	Total
		1	2	3	4	5	6	7	8
03	Jun	9	13	430	2 850	510	61	64	3 937
	Dez	7	155	428	1 992	1 133	129	120	3 964
04	Jun	2	109	4 681	1 717	880	175	151	7 715
	Dez	8	72	1 833	2 188	871	184	173	5 329
05	Jun	19	99	1 201	2 835	1 271	500	126	6 051
	Dez	13	128	680	1 898	953	330	85	4 087
06	Jun	45	68	342	1 803	1 079	385	132	3 854
	Dez	50	155	439	1 783	1 880	224	327	4 858
07	Jun	53	443	406	1 735	1 781	237	237	4 892
	Dez	22	466	328	1 841	1 438	612	126	4 833
08	Jun	9	296	335	2 227	1 528	774	46	5 215
	Dez	11	219	442	1 721	2 880	658	97	6 028

	1	2	3	4	5	6	7	8
	500	200	100	50	20	10	5	Total

* Sistema de informação do BCE sobre contrafacções./ ECB's information system on counterfeits.

I .1.7 NOTAS DE ESCUDO POR RECOLHER*

BANKNOTES DENOMINATED IN ESCUDO TO BE WITHDRAWN FROM CIRCULATION*

Por denominação: Escudos ($)

By denomination: Escudos ($)

Fonte / Source: Banco de Portugal

10^3 notas / 10^3 banknotes

	10 000 1	5 000 2	2 000 3	1 000 4	500 5	100 6	50 7	20 8	Total 9
03	862	3 496	2 669	9 514	10 539	19 338	9 180	27 195	82 793
04	775	3 198	2 555	9 267	10 389	19 241	9 151	27 121	81 698
05	725	3 040	2 507	9 140	10 326	19 196	9 134	27 081	81 150
06	686	2 913	2 468	9 048	10 269	19 150	9 115	.	53 649
07	654	2 818	2 436	8 300	10 224	16 112	.	.	40 543
08	630	2 736	2 408	8 238	9 438	16 082	.	.	39 532

	1 10,000	2 5,000	3 2,000	4 1,000	5 500	6 100	7 50	8 20	9 Total

* Incluem todas as chapas cujo prazo de recolha de 20 anos, contados a partir da data da sua retirada de circulação, ainda não expirou./ Includes all the banknotes for which the redemption period of 20 years from the date of its withdrawal from circulation has not yet expired.

I.2 Emissão de moedas

I.2 Coins issuance

I .2.1 MOEDAS COLOCADAS EM CIRCULAÇÃO PELO BANCO DE PORTUGAL

Por denominação: Euros (€)

COINS PUT INTO CIRCULATION BY THE BANCO DE PORTUGAL

By denomination: Euros (€)

Fonte / Source: Banco de Portugal

Quantidade (10^6 moedas) / Valor (10^6 euros) / Quantity (10^6 coins) / Value (10^6 euros)

		2.00*	1.00	0.50	0.20	0.10	0.05	0.02	0.01	Total	
		Quantidade	Quantidade	Quantidade	Quantidade	Quantidade	Quantidade	Quantidade	Quantidade	Quantidade	Valor
		1	2	3	4	5	6	7	8	9	10
03		51	108	108	132	144	203	222	252	1 221	322
04		50	124	117	146	159	239	257	298	1 389	347
05		47	133	121	150	177	267	281	350	1 525	356
06		43	146	130	162	189	299	306	413	1 688	373
07		44	159	143	179	199	325	336	481	1 866	401
08		41	167	157	193	208	347	367	533	2 013	417
07	Ago	45	155	139	172	197	315	325	460	1 808	396
	Set	45	155	140	173	197	317	326	462	1 815	396
	Out	44	157	142	175	198	319	329	469	1 833	399
	Nov	44	156	144	177	197	322	334	476	1 849	399
	Dez	44	159	143	179	199	325	336	481	1 866	401
08	Jan	44	160	143	181	202	328	337	488	1 883	404
	Fev	44	162	143	183	203	330	340	492	1 897	407
	Mar	44	165	145	184	203	331	341	493	1 907	412
	Abr	43	164	146	184	204	333	343	499	1 916	409
	Mai	44	167	147	185	205	335	347	503	1 933	414
	Jun	44	169	149	186	206	337	350	507	1 947	417
	Jul	44	171	151	188	204	339	356	517	1 971	422
	Ago	43	171	152	189	204	342	359	520	1 981	422
	Set	44	168	155	191	206	344	363	526	1 998	423
	Out	43	166	154	192	207	345	364	527	1 997	418
	Nov	42	167	157	193	207	347	367	533	2 013	420
	Dez	41	167	157	193	208	347	367	533	2 013	417
09	Jan	41	167	158	194	209	348	368	535	2 021	418

	1	2	3	4	5	6	7	8	9	10
	Quantity	Quantity	Quantity	Quantity	Quantity	Quantity	Quantity	Quantity	Quantity	Value
	2.00*	1.00	0.50	0.20	0.10	0.05	0.02	0.01	Total	

* Inclui as moedas comemorativas de 2.00€ as quais, por terem uma face comum à moeda corrente, não se distinguem daquelas e, por isso, podem ser usadas em pagamentos. Este facto justica o curso legal em todo o Eurosistema (contrariamente à moeda de colecção)./ It includes the commemorative coins of 2.00€ which are treated as current coins because one of the sides is equal to those and, for that reason, may be used in payments and have legal tender across the Eurosystem (unlike the collector coins).

I .2.2 MOEDAS DE COLECÇÃO COLOCADAS EM CIRCULAÇÃO PELO BANCO DE PORTUGAL

Por denominação: Euros (€)

COLLECTOR COINS PUT INTO CIRCULATION BY THE BANCO DE PORTUGAL

By denomination: Euros (€)

Fonte / Source: Banco de Portugal

Quantidade (10^3 moedas) / Valor (10^3 euros) / Quantity (10^3 coins) / Value (10^3 euros)

	OURO			PRATA					CUPRONÍQUEL		Total	
	0.25	5.00	8.00	1.50	2.50	5.00	8.00	10.00	1.50	2.50		
	Quantidade	Quantidade	Quantidade	Quantidade	Quantidade	Quantidade	Quantidade	Quantidade	Quantidade	Quantidade	Quantidade	Valor
	1	2	3	4	5	6	7	8	9	10	11	12
03	.	0	3	.	.	0	1 603	313	.	.	1 919	15 980
04	.	3	19	.	.	732	7 393	506	.	.	8 652	68 028
05	.	4	19	.	.	1 094	7 582	641	.	.	9 339	72 700
06	16	5	22	.	.	1 264	7 755	862	.	.	9 924	77 185
07	31	5	22	.	.	1 512	7 849	1 003	.	.	10 422	80 593
08	49	5	22	4	21	1 531	7 256	1 012	153	755	10 807	78 211

	1	2	3	4	5	6	7	8	9	10	11	12
	Quantity	Quantity	Quantity	Quantity	Quantity	Quantity	Quantity	Quantity	Quantity	Quantity	Quantity	Value
	0.25	5.00	8.00	1.50	2.50	5.00	8.00	10.00	1.50	2.50	Total	
	GOLD			SILVER					COPPER-NICKEL			

I .2.3 DEPÓSITOS DE MOEDAS REALIZADOS NO BANCO DE PORTUGAL*

Por denominação: Euros (€)

DEPOSITS OF COINS IN THE BANCO DE PORTUGAL *

By denomination: Euros (€)

Fonte / Source: Banco de Portugal

Quantidade (10^3 moedas) / Valor (10^3euros) / Quantity (10^3coins) / Value (10^3 euros)

		2.00	1.00	0.50	0.20	0.10	0.05	0.02	0.01	Total	
		Quantidade	Quantidade	Quantidade	Quantidade	Quantidade	Quantidade	Quantidade	Quantidade	Quantidade	Valor
		1	2	3	4	5	6	7	8	9	10
03		2 698	83	1 307	4 083	4 082	2 536	396	101	15 285	7 493
04		9 958	7 187	6 450	5 671	3 154	3 958	4 986	2 086	43 450	32 097
05		6 743	12 230	10 060	11 460	3 955	1 321	1 328	756	47 854	33 533
06		7 810	7 901	9 717	5 896	8 625	1 000	774	678	42 401	30 494
07		6 624	10 781	11 305	6 008	10 239	1 192	1 632	960	48 740	32 009
08		8 805	25 225	13 952	7 687	10 893	5 513	4 812	3 344	80 231	52 843
07	Ago	146	349	223	109	163	56	60	54	1 160	795
	Set	1 012	1 055	1 171	278	262	212	246	246	4 484	3 766
	Out	1 003	7	24	26	29	20	102	60	1 270	2 037
	Nov	803	2 601	415	291	3 418	76	48	42	7 694	4 820
	Dez	934	34	4 440	80	147	40	635	42	6 352	4 167
08	Jan	146	1 528	2 040	486	256	156	2 010	90	6 713	3 012
	Fev	0	475	1 483	19	22	16	6	6	2 028	1 223
	Mar	157	364	528	176	330	80	798	90	2 524	1 032
	Abr	1 332	2 972	1 051	1 437	483	377	444	498	8 594	6 529
	Mai	567	234	682	557	262	360	48	180	2 890	1 867
	Jun	335	891	778	717	742	440	432	504	4 839	2 203
	Jul	504	2 270	660	307	4 038	188	78	108	8 154	4 086
	Ago	949	1 888	1 529	131	1 619	52	60	72	6 300	4 744
	Set	317	6 141	794	832	1 024	908	96	138	10 251	7 490
	Out	1 505	4 410	1 106	1 040	336	388	360	162	9 307	8 243
	Nov	1 033	365	346	282	262	160	144	138	2 728	2 697
	Dez	1 959	3 688	2 956	1 703	1 517	2 388	336	1 358	15 904	9 716
09	Jan	602	1 773	302	333	390	256	132	162	3 951	3 252

	1	2	3	4	5	6	7	8	9	10
	Quantity	Quantity	Quantity	Quantity	Quantity	Quantity	Quantity	Quantity	Quantity	Value
	2.00	1.00	0.50	0.20	0.10	0.05	0.02	0.01	Total	

* Este indicador pode apresentar valores negativos devido a regularizações relativas a períodos passados. / This indicators may record negative values due to past periods settlements.

I .2.4 LEVANTAMENTOS DE MOEDAS REALIZADOS NO BANCO DE PORTUGAL

Por denominação: Euros (€)

WITHDRAWALS OF COINS IN THE BANCO DE PORTUGAL

By denomination: Euros (€)

Fonte / Source: Banco de Portugal

Quantidade (10^3 moedas) / Valor (10^3 euros) / Quantity (10^3 coins) / Value (10^3 euros)

		2.00	1.00	0.50	0.20	0.10	0.05	0.02	0.01	Total	
		Quantidade	Quantidade	Quantidade	Quantidade	Quantidade	Quantidade	Quantidade	Quantidade	Quantidade	Valor
		1	2	3	4	5	6	7	8	9	10
03		4 987	18 168	3 025	13 985	15 495	37 223	41 450	51 020	185 353	37 202
04		6 828	19 054	11 368	15 371	14 506	35 190	37 121	45 681	185 119	45 877
05		1 873	16 282	10 225	11 382	18 001	25 961	22 716	50 810	157 250	31 478
06		2 350	15 671	15 571	12 316	16 530	29 348	23 945	62 405	178 136	34 844
07		3 548	18 388	20 492	18 901	16 418	22 550	29 763	67 217	197 277	43 547
08		3 652	27 352	25 049	16 693	15 939	23 775	34 766	54 002	201 227	54 537
07	Ago	242	3 939	4 060	2 727	1 878	2 224	5 003	8 970	29 042	7 486
	Set	201	1 133	1 237	676	178	1 307	1 643	3 045	9 420	2 434
	Out	298	1 178	1 795	1 849	871	1 909	2 505	6 150	16 554	3 335
	Nov	322	1 434	2 077	1 873	2 146	2 508	4 373	6 855	21 588	3 988
	Dez	228	2 241	2 974	2 163	2 227	2 886	2 693	5 250	20 662	5 089
08	Jan	215	2 225	2 353	2 097	2 187	2 944	3 030	6 750	21 801	4 745
	Fev	200	1 689	1 493	1 229	976	1 636	2 588	4 125	13 935	3 353
	Mar	227	2 590	1 970	1 193	152	1 240	1 455	1 380	10 207	4 388
	Abr	205	1 415	1 077	1 022	1 269	1 830	3 152	5 847	15 816	2 907
	Mai	572	3 112	2 298	926	1 034	1 991	3 762	3 821	17 516	5 906
	Jun	324	2 434	1 679	1 054	1 710	1 861	2 751	5 043	16 855	4 502
	Jul	454	3 804	3 221	1 854	1 670	2 626	6 630	9 818	30 077	7 223
	Ago	353	1 688	2 290	1 242	1 341	2 025	2 385	3 045	14 369	4 100
	Set	356	2 792	2 695	2 345	2 860	2 651	4 568	6 000	24 266	5 889
	Out	221	1 155	334	1 118	532	1 540	360	1 223	6 482	2 137
	Nov	242	1 643	2 816	1 267	302	1 831	3 014	5 324	16 437	4 022
	Dez	285	2 807	2 822	1 346	1 907	1 600	1 073	1 628	13 467	5 366
09	Jan	270	1 042	1 520	960	1 127	1 441	957	2 676	9 993	2 765

	1	2	3	4	5	6	7	8	9	10
	Quantity	Quantity	Quantity	Quantity	Quantity	Quantity	Quantity	Quantity	Quantity	Value
	2.00	1.00	0.50	0.20	0.10	0.05	0.02	0.01	Total	

J. Notas Explicativas

J. Explanatory Notes

NOTAS EXPLICATIVAS

B. ESTATÍSTICAS MONETÁRIAS E FINANCEIRAS

Emissão monetária

Até Dezembro de 2001, o valor de emissão monetária divulgada no Balanço do Banco de Portugal corresponde à responsabilidade pela emissão de notas e moedas denominadas em escudos. A partir de Janeiro de 2002, com a entrada em circulação do euro, a emissão monetária divulgada, passa a relevar as seguintes responsabilidades:

- Até Dezembro 2002 inclui notas e moedas denominadas em escudos, ainda não recolhidas.
- Moedas denominadas em euros colocadas pelo Banco de Portugal, cujo volume anual de emissão se encontra sujeito a aprovação prévia do Banco Central Europeu (BCE).
- Responsabilidade legalmente atribuída pela emissão de notas denominadas em euros, cuja forma de determinação é em seguida referida.

Método de determinação da responsabilidade pela emissão de notas denominadas em euros

Mensalmente, o total de notas em circulação é afectado aos bancos centrais pertencentes ao Eurosistema, de acordo com a seguinte tabela de repartição, que consta da decisão do Banco Central Europeu (BCE) de 12 de Dezembro de 2008 (alterando a decisão de BCE/2001/15 de 12 de Dezembro de 2001) relativa à emissão de notas de euro (BCE/2008/26):

Membros do Eurosistema*	%
Banco Central Europeu**	8.0000%
National Bank van België / Banque Nationale de Belgique	3.1975%
Deutsche Bundesbank	24.9630%
Central Bank and Financial Services Authority of Ireland	1.4640%
Bank of Greece	2.5900%
Banco de España	10.9465%
Banque de France	18.7465%
Banca d'Italia	16.4730%
Central Bank of Cyprus	0.1805%
Banque Centrale du Luxembourg	0.2305%
Central Bank of Malta	0.0835%
De Nederlandsche Bank	5.2575%
Oesterreichische Nationalbank	2.5595%
Banco de Portugal	2.3075%
Banka Slovenije	0.4335%
Národná banka Slovenska	0.9140%
Suomen Pankki	1.6530%

* As percentagens atribuídas aos Bancos Centrais Nacionais (BCN) correspondem à afectação de 92% do total de notas emitidas, de acordo com a participação no capital social do BCE.
** As tarefas de colocação em circulação e retirada de circulação de todas as notas de euros encontram-se confiadas aos BCN.

A contrapartida deste ajustamento, isto é, a diferença entre o valor de notas legalmente emitidas e o montante de notas efectivamente colocado, dá origem a uma posição Intra-Eurosistema, que para efeitos de reporte estatístico, é reflectida, em termos líquidos, em activos ou passivos diversos, consoante o respectivo sinal.

EXPLANATORY NOTES

B. MONETARY AND FINANCIAL STATISTICS

Notes and coins

Up to December 2001, the value of notes and coins shown in the Balance Sheet of the Banco de Portugal corresponds to the liabilities in respect of the issue of banknotes and coins denominated in escudos. From January 2002 onwards, with the introduction of the euro banknotes and coins, the notes and coins item includes the following liabilities:

- Up to December 2002 includes notes and coins denominated in escudos, not yet withdrawn from circulation.
- Euro-denominated coins put into circulation by Banco de Portugal, whose annual volume of issue must be previously approved by the European Central Bank (ECB).
- Legal liability in respect of the issue of euro-denominated banknotes, which is determined as follows.

Calculation method of liabilities in respect of the issue of euro-denominated banknotes

On a monthly basis, the total value of banknotes in circulation is assigned to central banks participating in the Eurosystem, according to the banknotes allocation key mentioned in the Decision of the European Central Bank of 12 December 2008 (changing the decision of (ECB/2001/15) of 12 December 2001) on the issue of euro banknotes (ECB/2008/26):

Members of the Eurosytem*	%
European Central Bank**	8.0000%
National Bank van België / Banque Nationale de Belgique	3.1975%
Deutsche Bundesbank	24.9630%
Central Bank and Financial Services Authority of Ireland	1.4640%
Bank of Greece	2.5900%
Banco de España	10.9465%
Banque de France	18.7465%
Banca d'Italia	16.4730%
Central Bank of Cyprus	0.1805%
Banque Centrale du Luxembourg	0.2305%
Central Bank of Malta	0.0835%
De Nederlandsche Bank	5.2575%
Oesterreichische Nationalbank	2.5595%
Banco de Portugal	2.3075%
Banka Slovenije	0.4335%
Národá banka Slovenska	0.9140%
Suomen Pankki	1.6530%

* National central bank's percentage shares correspond to the assignment of 92% of the total value of banknotes issued, in accordance with the key for subscription of the ECB's capital.
** NCBs are entrusted with putting into and withdrawing from circulation all euro banknotes.

The counterpart to this adjustment, i.e. the difference between the value of legally issued banknotes and the amount of banknotes actually placed, gives rise to an intra-Eurosystem position, which, for statistical reporting purposes, is reflected, in net terms, in remaining assets or liabilities, according to the respective sign.

B.0.1 e B.0.3

(a) Para uma definição pormenorizada dos agregados monetários da área do euro, aconselha-se a consulta do artigo publicado no Boletim Mensal do BCE de Fevereiro de 1999, "Agregados monetários da área do euro e o seu papel na estratégia de política monetária do Eurosistema".

B.0.2 e B.0.4

(a) As contribuições nacionais, tal como o nome indica, reflectem o contributo do sector monetário residente (Banco de Portugal e outras IFM residentes) para os agregados monetários da área do euro, não podendo ser interpretados como correspondendo a valores autónomos nacionais. O respectivo cálculo, efectuado de acordo com um método harmonizado ao nível da área do euro, caracteriza-se por garantir que a agregação das contribuições nacionais e da contribuição do Banco Central Europeu é idêntica ao valor obtido para o conjunto da área do euro. Em termos práticos, este método de cálculo corresponde a consolidar / anular as posições face ao sector monetário residente, em Portugal e nos outros países da área do euro, no balanço agregado do sector monetário residente (nacional). Em seguida, a título ilustrativo, apresenta-se o conteúdo das diversas componentes das contribuições nacionais para os agregados monetários:

Contribuição nacional para a circulação monetária: corresponde à emissão monetária do Banco de Portugal deduzida de notas e moedas denominadas em euros. A partir de Janeiro de 2002 com a entrada em circulação do euro, a contribuição nacional para a moeda em circulação passa a incluir a responsabilidade legalmente atribuída pela emissão de notas denominadas em euros (vide conceito de "emissão monetária") que corresponde a uma percentagem fixa do total de notas denominadas em euros em circulação.

Contribuição nacional para as componentes relativas a depósitos e equiparados (passivos à vista; outros depósitos e equiparados até dois anos (excepto passivos à vista, depósitos com pré aviso e acordos de recompra); depósitos com pré-aviso até 3 meses, acordos de recompra): corresponde às responsabilidades do sector monetário residente face ao sector não monetário (excluindo administração central) residente na área do euro.

Contribuição nacional para as componentes que representam responsabilidades pela emissão de títulos: corresponde à responsabilidade do sector monetário residente pela emissão de títulos, deduzida dos montantes na posse de residentes em países fora da área do euro e dos títulos de natureza idêntica emitidos por IFM residentes em países da área do euro em carteira do sector monetário residente (nacional).

B.0.5

(a) Para uma definição pormenorizada dos agregados monetários da área do euro, aconselha-se a consulta do artigo publicado no Boletim Mensal do BCE de Fevereiro de 1999, "Agregados monetários da área do euro e o seu papel na estratégia de política monetária do Eurosistema".

(b) Relativamente à forma de cálculo das contribuições nacionais para os agregados monetários, vide notas relativas ao quadro B.0.2.

A.2.2, B.0.5, B.1.3, B.4.1.5 e B.4.2.3

(a) As taxas de variação anual são calculadas com base na relação entre saldos em fim de mês e transacções mensais.

As transacções mensais F_t são calculadas a partir das diferenças entre saldos em fim de mês corrigidos de reclassificações, de abatimentos ao activo, de reavaliações cambiais e de preço e de quaisquer outras variações que não sejam devidas a transacções financeiras:

$$F_t = (L_t - L_{t-1}) - C_t - E_t - V_t$$

Em que:

L_t é o saldo no final do mês t

B.0.1 e B.0.3

(a) For a detailed definition of euro area monetary aggregates, see the article entitled "Euro area monetary aggregates and their role in the Eurosystem's monetary policy strategy", published in the February 1999 issue of the ECB Monthly Bulletin.

B.0.2 e B.0.4

(a) National contributions, as the name suggests, reflect the contribution of the resident monetary sector (Banco de Portugal and other resident MFIs) to the euro area monetary aggregates, and cannot be interpreted as corresponding to national autonomous amounts. Their calculation, which is harmonized across the euro area, ensures that the aggregation of the national contributions and the contribution of the European Central Bank, is identical to the amount calculated for the euro area as a whole. In practical terms, this calculation method corresponds to the consolidation / netting out of the positions vis-à-vis the resident monetary sector, in Portugal and in the other euro area countries, in the aggregated balance sheet of the (national) resident monetary sector. For explanatory purposes, the content of the various components of national contributions to monetary aggregates is presented below:

National contribution to currency in circulation: corresponds to the issue of currency by Banco the Portugal minus banknotes and coins denominated in euro. From January 2002 onwards, with the introduction of the euro banknotes and coins, national contribution to the currency in circulation includes legal liabilities in respect of the issue of euro-denominated banknotes (see the "notes and coins" concept), which corresponds to a fixed percentage of euro-denominated banknotes in circulation.

National contribution to deposits and deposit-like instruments components (overnight deposits; other deposits and deposit-like instruments up to two years (except overnight deposits, deposits redeemable at notice and repurchase agreements); deposits redeemable at notice up to 3 months, repurchase agreements): corresponds to the resident monetary sector liabilities vis-à-vis the euro area resident non-monetary sector (excluding central government).

National contribution to components representing liabilities in respect of securities issued: corresponds to the resident monetary sector liability in respect of securities issued, minus amounts held by non-euro area residents and securities of a similar nature issued by euro area MFIs held by the (national) resident monetary sector.

B.0.5

(a) For a detailed definition of euro area monetary aggregate, see the article entitled "Euro area monetary aggregates and their role in the Eurosystem's monetary policy strategy", published in the February 1999 issue of the ECB Monthly Bulletin.

(b) With respect to the calculation method of national contributions to monetary aggregates, see notes to Table B.0.2.

A.2.2, B.0.5, B.1.3, B.4.1.5 e B.4.2.3

(a) The annual growth rates are calculated on the basis of the relationship between end-of-month stocks and monthly transactions. The monthly transactions F_t are calculated from differences in stocks corrected of reclassifications, write-offs/write-downs, exchange rate changes and price revaluation and any other changes which do not arise from transactions:

$$F_t = (L_t - L_{t-1}) - C_t - E_t - V_t$$

Where:

L_t is the stock at the end of the month t

C_t é a correcção de reclassificações no mês t

E_t é a correcção da taxa de câmbio no mês t

V_t é a correcção de preço, abatimentos ao activo e outras variações no mês t

A taxa de variação anual α_t, para o mês t é calculada utilizando a fórmula seguinte:

$$\alpha_t = \left[\prod_{i=0}^{11} \left(1 + \frac{F_{t-i}}{L_{t-1-i}} \right) - 1 \right] * 100$$

B.3.0

Este quadro constitui um **balanço consolidado das outras instituições financeiras monetárias (OIFM) residentes**. O conceito estatístico de instituição financeira monetária (IFM) é aplicado de forma harmonizada em todos os países da União Europeia. O secto. O secto. O secto. O secto. O secto. O sector das OIFM é constituído pelas IFM excluindo os bancos centrais nacionais. Assim, em Portugal, o sector das OIFM não inclui o Banco de Portugal, sendo constituído por todos os outros bancos (incluindo a Caixa Geral de Depósitos), caixas económicas, caixas de crédito agrícola mútuo e fundos do mercado monetário. Note-se que as restantes instituições de crédito (sociedades de investimento, sociedades de locação financeira, sociedades de *factoring* e sociedades financeiras para aquisições a crédito) encontram-se classificadas do ponto de vista estatístico como outros intermediários financeiros (um subgrupo estatístico das instituições financeiras não monetárias (IFNM)), não sendo, desta forma, abrangidas pelo conceito de OIFM.

B.3.9.1

Este quadro apresenta o **balanço agregado do sistema bancário - actividade consolidada** calculado por agregação simples: (i) dos balanços dos grupos financeiros, em base consolidada, que incluem no perímetro de consolidação pelo menos uma OIFM com actividade predominante em Portugal e (ii) dos balanços das OIFM, em base individual, que não são objecto de consolidação em Portugal. Não se incluem os fundos do mercado monetário. A informação utilizada tem por base um reporte numa óptica contabilística, consistente com o Plano de Contas para o Sistema Bancário e com as peças contabilísticas divulgadas publicamente pelas instituições.

B.3.9.2

Este quadro apresenta o **balanço agregado do sistema bancário - actividade consolidada** - calculado por agregação simples: (i) dos balanços dos grupos financeiros, em base consolidada, que incluem no perímetro de consolidação pelo menos uma OIFM com actividade predominante em Portugal e (ii) dos balanços das OIFM, em base individual, que não são objecto de consolidação em Portugal. Não se incluem (i) as instituições com sede e/ou actividade predominante no *off-shore* da Madeira, a qual se desenvolve essencialmente com não residentes e tem uma correspondência reduzida com as condições económicas domésticas; (ii) os fundos de mercado monetário.

B.3.9.3

Este quadro apresenta a demonstração de resultados agregada do sistema bancário - actividade consolidada - calculada por agregação simples: (i) das demonstrações de resultados dos grupos financeiros, em base consolidada, que incluem no perímetro de consolidação pelo menos uma OIFM com actividade predominante em Portugal e (ii) das demonstração de resultados das OIFM, em base individual, que não são objecto de consolidação em Portugal. Não se incluem (i) as instituições com sede e/ou actividade predominante no *off-shore* da Madeira, a qual se desenvolve essencialmente com não residentes e tem uma correspondência reduzida com as condições económicas domésticas; (ii) os fundos de mercado monetário.

(a) Na rubrica "resultados em empresas associadas e em filiais excluídas da consolidação" é registada a parte dos resultados gerados por

C_t is the reclassification adjustment in month t

E_t is the exchange rate adjustment in month t

V_t is the price revaluation, write-offs/write-downs and any other adjustments in month t

The annual growth rate α_t, for month t is calculated according to the following formula:

$$\alpha_t = \left[\prod_{i=0}^{11} \left(1 + \frac{F_{t-i}}{L_{t-1-i}} \right) - 1 \right] * 100$$

B.3.0

This table is a **consolidated balance sheet of resident other monetary financial institutions (OMFIs)**. The statistical concept of monetary financial institution (MFI) has been harmonised across all European Union countries. The OMFI sector consists of MFIs excluding national central banks. Therefore, in Portugal, the OMFI sector does not include the Banco de Portugal and consists of all other banks (including the Caixa Geral de Depósitos), savings banks, mutual agricultural credit banks and money market funds. It should be noted that the other credit institutions (investment companies, financial leasing companies, factoring companies and credit-purchase financing companies), from a statistical perspective, are classified as other financial intermediaries (a statistical subgroup of non-monetary financial institutions (NMFIs)) and therefore are not covered by the OMFI concept.

B.3.9.1

This table presents the **aggregated balance sheet of the banking system – consolidated activity** calculated by simple aggregation: (i) of balance sheets, on a consolidated basis, of the financial groups that include in the consolidation perimeter at least one OMFI the principal activity of which is carried on in Portugal, and (ii) balance sheets, on an individual basis, of the OMFIs that are not consolidated in Portugal. It does not include money market funds. The information used is based on an accounting report, in line with the System of Accounts for the Banking System and with the accounting data disseminated by the institutions.

B.3.9.2

This table presents the **aggregated balance sheet of the banking system – consolidated activity -** calculated by simple aggregation: (i) of balance sheets, on a consolidated basis, of the financial groups that include in the consolidation perimeter at least one OMFI the principal activity of which is carried on in Portugal, and (ii) of balance sheets, on an individual basis, of the OMFIs that are not consolidated in Portugal. Excluding (i) banks having their head office and/or carrying on their activities mainly in Madeira *off-shore,* which is essencially with non-residents and with a low correspondence to domestic economic conditions; (ii) and the money market funds.

B.3.9.3

This table presents the profit and loss account of the banking system – consolidated activity - calculated by simple aggregation: (i) of profit and loss account , on a consolidated basis, of the financial groups that include in the consolidation perimeter at least one OMFI the principal activity of which is carried on in Portugal, and (ii) of profit and loss account , on an individual basis, of the OMFIs that are not consolidated in Portugal. Excluding (i) banks having their head office and/or carrying on their activities mainly in Madeira *off-shore,* which is essencially with non-residents and with a low correspondence to domestic economic conditions; (ii) and the money market funds.

(a) The item "income from affiliated companies and subsidiaries excluded from consolidation" records income generated by affiliated companies

empresas associadas e em filiais excluídas da consolidação, parte essa atribuível ao grupo em função da percentagem de participação detida nessas empresas. Empresas associadas são aquelas em que existe uma influência significativa na gestão, presumindo-se que tal existe quando a participação corresponda a, pelo menos, 20 por cento dos direitos de voto. Por seu lado, empresas filiais excluídas da consolidação são aquelas que prosseguem actividades incompatíveis com o objectivo das contas consolidadas, nomeadamente as empresas comerciais, industriais, agrícola e de seguros.

(b) O resultado antes de interesses minoritáriospermite ter uma medida mais rigorosa dos resultados gerados por todo o activo consolidado, devendo por isso ser utilizado para efeitos de comparação com a rendibilidade em base individual.

A.2.1 e B.7.1.1 a B.7.1.8

Definições gerais

i) As estatísticas de taxas de juro das instituições financeiras monetárias (IFM) apresentadas no Boletim Estatístico têm subjacente uma metodologia harmonizada, válida para toda a área do euro, a qual se encontra definida no Regulamento N.º 63/2002 do Banco Central Europeu, de 20 de Dezembro de 2001 (BCE/2001/18). As estatísticas de taxas de juro cobrem as operações de empréstimos e depósitos denominados em euros face a particulares e sociedades não financeiras residentes em países pertencentes à União Monetária. Estas estatísticas são calculadas a partir das taxas de juro praticadas por uma amostra representativa das IFM residentes (excluindo o Banco de Portugal e os Fundos do Mercado Monetário) ponderadas pelos respectivos montantes associados.

ii) O conceito de particulares abrange os sectores agrupados das famílias e das instituições sem fim lucrativo ao serviço das famílias.

iii) As estatísticas de taxas de juro abrangem as estatísticas de taxas de juro sobre *novas operações* e de *saldos*.

Por "novas operações" entende-se qualquer novo acordo entre uma família ou sociedade não financeira e a instituição monetária. As prorrogações automáticas de depósitos e de contratos de empréstimo preexistentes, ou seja, que não exijam qualquer envolvimento activo por parte do particular ou da sociedade não financeira e que não envolvam qualquer renegociação dos termos e condições do contrato, incluindo a taxa de juro, não são considerados novas operações. As alterações das taxas de juro variáveis que derivem de ajustamentos automáticos de taxa de juro efectuados pela IFM não constituem novos acordos e, portanto, não são consideradas novas operações. A taxa de juro das novas operações reflecte a média ponderada das taxas de juro aplicadas aos depósitos e empréstimos no que respeita aos novos acordos celebrados durante o período de referência.

Saliente-se, contudo, que as taxas de juro das novas operações apresentadas, por serem agregadas com recurso exclusivo aos montantes das operações e por estarem desagregadas por prazo de fixação inicial de taxa e não por prazo contratual, não podem ser interpretadas como o contributo na margem para as taxas de juro dos saldos. Tal implica, nomeadamente, que se perde o significado habitual dos *spreads* face aos indexantes relevantes (ver nota introdutória ao Boletim Estatístico de Dezembro de 2003).

Por seu turno, a taxa de juro sobre saldos reflecte a média ponderada das taxas de juro aplicadas aos saldos de depósitos ou de empréstimos vivos em fim de mês em relação a determinada categoria de instrumentos. Os créditos de cobrança duvidosa e os empréstimos para reestruturação da dívida a taxas inferiores às normalmente praticadas no mercado não estão incluídos nas taxas de juros médias ponderadas referentes aos saldos.

No caso dos descobertos bancários, depósitos transferíveis e depósitos com pré-aviso, entende-se que o conceito de saldo coincide com o de novas operações dada a natureza destes instrumentos financeiros.

and subsidiaries excluded from consolidation, which is attributable to the group according to the percentage of shares held in these companies. Affiliated companies are companies whose management is under significant influence, assuming that this situation occurs when shares held correspond to, at least, 20 per cent of the voting rights. In addition, affiliated companies excluded from consolidation are companies whose activities are incompatible with the objective of consolidated accounts, namely commercial, industrial, agricultural and insurance corporations.

(b) Income before minority interests enables a more accurate measure of income generated by all consolidated assets and, therefore, it should be used in order to compare income with profitability on an individual basis.

A.2.1 e B.7.1.1 a B.7.1.8

General definitions

i) Statistics on interest rates, applied by monetary financial institutions (MFIs) and published in the Statistical Bulletin, are based on the euro area harmonised methodology set by Regulation No. 63/2002 of the European Central Bank, of 20 December 2001 (ECB/2001/18). Interest rate statistics cover euro-denominated deposits and loans vis-à-vis private individuals and non-financial corporations resident in Monetary Union countries. These statistics are calculated based on interest rates applied by a representative sample of resident MFIs (excluding Banco de Portugal and Money Market Funds) weighted by their corresponding amounts.

ii) The concept of private individuals covers the household sector and the sector of non-profit institutions serving households.

iii) Statistics on interest rates cover interest rate statistics on *new business* and *outstanding amounts*.

New business means any new agreement between a household or a non-financial corporation and the monetary institution. Rollovers of existing deposits and loan contracts that are carried out automatically - i.e., without any active involvement of the household or non-financial corporation, and that do not involve any renegotiation of the terms and conditions of the contract, including the interest rate - shall not be considered as new business. Changes in variable interest rates in the sense of automatic adjustments of the interest rate performed by a MFI are not new agreements and shall therefore not be considered as new business. Interest rates on *new business* shall reflect the weighted average interest rate applied to the deposits and loans in respect of new agreements made during the reference time period.

However, it should be noted that interest rates on *new business* cannot be interpreted as the margin contribution to interest rates on *outstanding amounts* because they are aggregated using business amounts as single weights, and they are broken down by initial rate fixation period and not by agreed maturity. This implies, inter alia, that the usual meaning of spreads vis-à-vis the relevant reference rate is lost (see Introductory Note to the December 2003 issue of the Statistical Bulletin).

Interest rates on *outstanding amounts* shall reflect the weighted average interest rate applied to deposits or loans in the relevant instrument category as at the end of the month. Non-performing loans and restructured loans at rates below standard market conditions are not included in the weighted average interest rates on *outstanding amounts.*

In the case of bank overdrafts, transferable deposits and deposits redeemable at notice, the concept of new business shall be extended to the whole stock, given the nature of these financial instruments.

Notas técnicas

(1) As taxas de juro apresentadas são taxas acordadas anualizadas (TAA) e correspondem à média ponderada das taxas de juro individualmente acordadas entre a instituição monetária e o particular ou sociedade não financeira em relação a um dado depósito ou empréstimo, convertidas numa base anual e cotada como percentagem ao ano. A TAA cobre apenas os pagamentos de juros sobre depósitos ou empréstimos, mas não os outros encargos eventualmente aplicáveis. Para as novas operações de empréstimos ao consumo e habitação, é apresentada adicionalmente a taxa anual de encargos efectiva global, TAEG (Directiva n.º 87/2002/CEE e Directiva n.º 98/7/CE; Decreto-Lei n.º 359/91, de 21 de Setembro e Decreto-Lei n.º 101/2000, de 2 de Junho), que engloba todos os encargos com os empréstimos para além do pagamento dos juros.

(2) Os montantes de novas operações são extrapolados para o conjunto das instituições de crédito a partir das que pertencem à amostra, com base no estimador *Horvitz-Thompson*.

(3) A desagregação por prazo contratual das novas operações de empréstimos baseia-se no prazo de fixação inicial de taxa. Por exemplo, um novo empréstimo ao consumo a três anos com taxa de juro indexada, revista de 6 em 6 meses, é classificado em termos de novas operações no segmento "Empréstimos a particulares para consumo com prazo de fixação inicial de taxa até 1 ano", enquanto que um outro novo empréstimo ao consumo a três anos com taxa de juro fixa é classificado no segmento "Empréstimos a particulares para consumo com prazo de fixação inicial de taxa de 1 a 5 anos"; no âmbito dos saldos estas duas operações são, em ambos os casos, classificadas no segmento "Empréstimos a particulares para consumo e outros fins – operações de 1 a 5 anos". Por convenção, as operações a taxa variável estão classificadas no período de fixação inicial de taxa inferior a 1 ano. Para as novas operações de depósitos e para os saldos o critério subjacente é o prazo original da operação. As taxas de juro de novas operações apresentadas, por serem agregadas com recurso exclusivo aos montantes das operações e por estarem desagregadas por prazo de fixação inicial de taxa e não por prazo contratual, não podem ser interpretadas como o contributo na margem para as taxas de juro dos saldos. Tal implica, nomeadamente, que se perde o significado habitual dos *spreads* calculados face aos indexantes relevantes (ver nota introdutória ao Boletim Estatístico de Dezembro de 2003).

(4) Os empréstimos a famílias para a compra de habitação são definidos como empréstimos concedidos para possibilitar o investimento na habitação, incluindo construção e melhoramentos. As estatísticas de taxas de juro das IFM cobrem indistintamente os créditos à habitação com e sem garantia. Os empréstimos às famílias para consumo (crédito ao consumo), são definidos como empréstimos concedidos para utilização pessoal no consumo de bens e serviços. Os novos empréstimos às famílias para outros fins são definidos como empréstimos, com excepção dos descobertos bancários, concedidos para finalidades tais como negócios, consolidação de dívida, educação, etc.

(5) A desagregação por "escalão de crédito" dos empréstimos concedidos a empresas não financeiras baseia-se no montante de cada transacção individual que é classificada como nova operação e não na totalidade do crédito concedido a essas entidades.

(6) Os descobertos bancários incluem, para além dos saldos devedores dos depósitos à ordem, os montantes de crédito utilizados com recurso a cartões de crédito e através de linhas de crédito autorizadas.

(7) As taxas de juro publicadas são médias ponderadas pelos respectivos montantes associados. No que concerne às taxas sobre novas operações deve ter-se presente que estas taxas não são ponderadas pelo prazo contratual das operações.

Technical notes

(1) The interest rates presented here are annualised agreed rates (AAR) and correspond to the weighted average of the interest rates that are individually agreed between the monetary institution and the household or non-financial corporation for a deposit or loan, converted to an annual basis and quoted in percentages per annum. Any AAR only covers interest rate payments on deposits and loans, but no other charges that may apply. A different rate is calculated for new consumer credit or new loans for house purchases, the annual percentage rate of charge (APRC), which covers the total cost of the loans, in addition to interest payments. It is calculated according to Directive No. 87/2002/EEC and Directive No. 98/7/EC as well as Decree-Law No. 359/91 of 21 September 1991 and Decree-Law No. 101/2000 of 2 June 2000.

(2) The amounts of new business corresponding to credit institutions included in the sample are extrapolated to all credit institutions based on the Horvitz-Thompson estimator.

(3) The breakdown of new loans by maturity is based on the initial rate fixation period. For instance, a new three-year consumer credit with indexed interest rate, revised half-yearly, is classified in these Tables under the item "Consumer credits to private individuals with up to a 1-year initial rate fixation", while another new three-year consumer credit with fixed interest rate is classified in these Tables under the item "Consumer credits to private individuals with initial rate fixation from 1 to 5 years". In the case of interest rates statistics on *outstanding amounts* these credit transactions are, in both cases, classified under the item "Consumer credits and loans to other purposes to private individuals - 1 to 5 years' maturity." It has been agreed that variable rate loans are classified under up to a 1-year initial rate fixation. The underlying criterion for new deposits and for outstanding amounts consists of the original agreed maturity. Interest rates on *new business* cannot be interpreted as a contribution at the margin to the interest rates on *outstanding amounts* because they are aggregated using the business volume as a single weight and they are broken down by initial rate fixation period instead of by agreed maturity. In particular, this implies that the usual meaning of the spread vis-à-vis the relevant reference rate is lost (see Introductory Note to the December 2003 issue of the Statistical Bulletin).

(4) Loans to private individuals for house purchase are defined as loans granted for housing investment, including construction and renovation. MFIs interest rate statistics cover indiscriminately loans for house purchase both with and without collateral. Loans to private individuals for consumption (consumer credit) are defined as loans granted for personal use in consumption of goods and services. New loans to private individuals for other purposes are defined as loans, except bank overdrafts, granted for purposes such as business, debt consolidation, education, etc.

(5) The breakdown by "credit category" of loans granted to non-financial corporations is based on the amount of each individual transaction that is classified as new business and not on the total credit granted to such entities.

(6) Bank overdrafts include, in addition to the debit balances of overnight deposits, the amount of credit used through credit cards and by means of authorised credit lines.

(7) Published interest rates are average rates weighted by their corresponding amounts. In particular, interest rates on *new business* are not weighted by the agreed maturity of the transactions.

B.8.2.1.1

(a) Inclui informação dos Intermediários Financeiros supervisionados pelo Banco de Portugal, ou seja, exclui nomeadamente as Sociedades Gestoras de Participações Sociais que controlam as Empresas de Seguros. Adicionalmente, inclui informação de Sociedades e Fundos de Titularização de Créditos supervisionados pela Comissão de Mercados e Valores Mobiliários.

B.8.2.1.2

(a) Inclui informação dos Auxiliares Financeiros supervisionados pelo Banco de Portugal, ou seja, exclui nomeadamente os Auxiliares de Seguros e as Sociededes e as Sociedades Gestoras de Fundos de Pensões.

B.8.2.2.1 a B.8.2.3.3

(a) Inclui informação dos Outros Intermediários Financeiros e Auxiliares Financeiros supervisionados pelo Banco de Portugal, ou seja, exclui nomeadamente as Sociedades Gestoras de Participações Sociais que controlam as Empresas de Seguros, os Auxiliares de Seguros e as Sociedades Gestoras de Fundos de Pensões. Adicionalmente, inclui informação de Sociedades e Fundos de Titularização de Créditos supervisionados pela Comissão de Mercados e Valores Mobiliários.

B.8.3.1

(a) Inclui informação das Sociedades Gestoras de Participações Sociais do Sector Financeiro supervisionados pelo Banco de Portugal, isto é , exclui as Sociedades Gestoras Participações Sociais que controlam empresas de Seguros.

B.11.3.2

(a) Os títulos seleccionados, para os quais se calculam *"yields to maturity"*, são os que, em cada momento, são considerados como de referência para o prazo dos dez anos pelos intervenientes no mercado. Dado que os momentos de alteração de benchmark não são coincidentes para Portugal e para a área do Euro, os valores apresentados para o respectivo diferencial podem ser afectados pelo facto de, em determinados períodos, estarem em comparação obrigações com prazos residuais diferentes.

C. ESTATÍSTICAS DA BALANÇA DE PAGAMENTOS E DA POSIÇÃO DE INVESTIMENTO INTERNACIONAL

De acordo com a metodologia seguida nas Estatísticas da Balança de Pagamentos e da Posição de Investimento Internacional deve ter-se em consideração a seguinte sectorização institucional:
Autoridades monetárias - inclui o Banco de Portugal e o Tesouro, até Dezembro de 1998. A partir de Janeiro 1999 inclui, apenas, o Banco de Portugal. Esta alteração surge na sequência do estipulado no Tratado da Comunidade Europeia, cujos artigos 105(2) e 116(3) conferem ao Eurosistema, composto pelo Banco Central Europeu e pelos bancos centrais nacionais da zona do euro, o direito exclusivo de detenção e gestão das reservas oficiais dos Estados membros desde o início da fase III da UEM.
Administrações Públicas - a partir de Janeiro 1999 inclui o Tesouro;
Outras instituições financeiras monetárias - exclui o Banco de Portugal;
Outros intermediários financeiros e auxiliares financeiros - inclui, nomeadamente, Sociedades de Investimento, Sociedades financeiras de corretagem, Sociedades gestoras de património e Sociedades de desenvolvimento regional;
Particulares - inclui as famílias e as instituições sem fim lucrativo ao serviço das famílias.

B.8.2.1.1

(a) Includes data on Financial Intermediaries supervised by the Banco de Portugal, namely it does not include Financial Holding Companies that control Insurance Companies. Additionally, it includes data on Securitization Societies and Funds supervised by the Portuguese Securities Market Commission.

B.8.2.1.2

(a) Includes data on Financial Auxiliaries supervised by the Banco de Portugal, namely it does not include Insurance Financial Auxiliaries and Pension Fund Managing Companies.

B.8.2.2.1 a B.8.2.3.3

(a) Includes data on Other Financial Intermediaries and Financial Auxiliaries supervised by the Banco de Portugal, namely it does not include Financial Holding Companies that control Insurance Companies, Insurance Financial Auxiliaries and Pension Fund Managing Companies. Additionally, it includes data on Securitization Societies and Funds supervised by the Portuguese Securities Market Commission.

B.8.3.1

(a) Includes data on Financial Holding Companies supervised by the Banco de Portugal, so it excludes Financial Holding Companies that control Insurance Companies.

B.11.3.2

(a) The selected securities for which yields to maturity are calculated are those that, at any time, are considered to be a reference for the 10-year maturity by market participants./ The change of benchmark for Portugal and for the Euro area is not simultaneous. Thus the respective differential may be affected by the comparison of bonds with different residual maturities.

C. BALANCE OF PAYMENTS AND INTERNATIONAL INVESTMENT POSITION STATISTICS

According to the Balance of Payments and International Investment Position methodologies the following institutional sectors coverage should be considered:
Monetary authorities - up to December 1998, includes the Banco de Portugal and the Treasury. From January 1999 onwards, includes only the Banco de Portugal. In accordance with the institucional arrangements in the Treaty establishing the European Community, namely its articles 105(2) and 116(3), only the Eurosystem, composed of the ECB and the national central banks participating in the single currency, has the exclusive right to hold and manage the official foreign reserves of the Member States from the beginning of Stage Three of EMU.
General Government - from January 1999 onwards includes the Treasury.
Other monetary financial institutions - does not include the Banco de Portugal;
Other financial intermediaries and financial auxiliaries - includes, namely, Dealers, Wealth managing companies and Regional Development companies;
Private individuals - includes households and non-profit institutions serving households.

C.0.1, C.2.0 e C.2.1

(a) Na balança financeira um sinal negativo (positivo) corresponde a um aumento líquido (diminuição líquida) de activos ou a uma diminuição líquida (aumento líquido) de passivos.

(b) A análise das rubricas de investimento directo, investimento de carteira e outro investimento em termos líquidos é particularmente relevante quando ocorram operações (sobretudo se forem de elevado montante) que se compensem em termos de activo e passivo, caso em que apenas os valores líquidos explicitarão adequadamente a situação verificada, podendo acontecer uma leitura errónea quando se proceda a uma análise isolada de cada uma das componentes.

Esta situação tem ocorrido, sobretudo, ao nível da rubrica de investimento directo, caso em que a análise parcelar das operações de investimento de Portugal no exterior, por um lado, e do investimento do exterior em Portugal, por outro, deve ser conjugada com a leitura do comportamento da rubrica de investimento directo em termos líquidos.

Esta particularidade prende-se com o facto de existirem operações de investimento directo nos dois sentidos que se compensam mutuamente, não correspondendo a investimento líquido na (ou da) economia portuguesa. É o caso de uma empresa constituída em Portugal, que seja apenas um intermediário numa operação de investimento directo entre dois países estrangeiros. Por exemplo, se a empresa não residente A investe na empresa residente B e esta, por sua vez, investe noutra empresa não residente C, na prática, o resultado final consubstanciar-se-á, em termos líquidos, num simples investimento entre empresas não residentes (investimento de em C).

C.2.4.7, C.2.5.7 e C.3.3.3

(a) A zona económica *Off-shores* inclui os seguintes países: Andorra, Antígua e Barbuda, Anguila, Antilhas Holandesas, Barbados, Barém, Bermuda, Bahamas, Belize, Dominica, Granada, Ilha de Guernsey, Gibraltar, Hong Kong, Ilha de Man, Ilha de Jersey, Jamaica, São Cristóvão e Nevis, Ilhas Caimão, Líbano, Santa Lúcia, Liechtenstein, Libéria, Ilhas Marshall, Monserrate, Maldivas, Nauru, Panamá, Filipinas, Singapura, Ilhas Turcos e Caicos, São Vicente e Granadinas, Ilhas Virgens Britânicas, Ilhas Virgens Americanas, Vanuatu e Samoa.

D. ESTATÍSTICAS CAMBIAIS

D.1.1.1

(a) Foram introduzidas nestes quadros, a partir de Outubro de 2000, as cotações médias mensais do euro em relação ao rand da África do Sul, won da Coreia do Sul, dólar de Hong Kong, coroa da Islândia, lev da Bulgária, coroa da Eslováquia, lira de Malta, leu da Roménia, lira turca, dólar de Singapura, lats da Letónia e litas da Lituânia, calculadas a partir das cotações de referência diárias do BCE.

(b) O Banco Central Europeu passou a publicar a partir de 1 de Abril de 2005, taxas de câmbio de referência para o euro, numa base diária, para a Kuna croata (HRK), para o Rublo russo (RUB), para o Yuan renmimbi da China (CNY), para a Rupia indonésia (IDR), para o Ringgit da Malásia (MYR), para o Peso filipino (PHP) e para o Baht da Tailândia (THB). Até esta data, o Banco de Portugal divulgava taxas de câmbio mensais de fim de período para estas moedas.

D1.2.1

(a) DSE - Direito de Saque Especial.

(b) Média dos *fixings* AM e PM de Londres.

D.1.2.3 e D.1.2.4

(a) Os quadros A.2.3, D.1.2.3 e D.1.2.4 apresentam índices cambiais efectivos para Portugal. Um aumento do índice reflecte uma apreciação

C.0.1, C.2.0 e C.2.1

(a) A minus (plus) sign means a net increase (net decrease) on the assets and a net decrease (net increase) on the liabilities.

(b) The analysis of these items in net terms is particularly relevant when there are very significant transactions affecting both assets and liabilities. In these cases, only net figures will appropriately express the correct result, whereas the separate analysis of each component would be misleading.

This situation has occurred mainly at the level of the direct investment item, where the separate analysis of Portuguese direct investment abroad and of foreign direct investment in Portugal has to be supplemented with the analysis of the total net direct investment item. This feature relates to the fact that there are direct investment transactions in both directions that balance each other, not resulting in a net investment in (or from) the Portuguese economy.
This is the case in which a company resident in Portugal acts solely as an intermediary in a direct investment transaction between two foreign countries. For example, if a non resident company A invests in a resident company B and the latter invests in another non resident company C, in practice the final net result will be an investment between non resident companies (investment from A in C).

C.2.4.7, C.2.5.7 e C.3.3.3

(a) The economic zone *Off-shores* includes the following countries: Andorra, Antigua and Barbuda, Anguilla, Netherlands Antilles, Barbados, Bahrain, Bermuda, Bahamas, Belize, Dominica, Grenada, Guernsey, Gibraltar, Hong Kong, Isle of Man, Jersey, Jamaica, St Kitts and Nevis, Cayman Islands, Lebanon, Saint Lucia, Liechtenstein, Liberia, Marshall Islands , Montserrat, Maldives, Nauru, Panama, Philippines, Singapore, Turks and Caicos Islands, Saint Vicent and the Granadines, British Virgin Islands, U.S. Virgin Islands, Vanuatu and Samoa.

D. EXCHANGE RATE STATISTICS

D.1.1.1

(a) From October 2000 onwards these tables include the euro average exchange rate against the South African rand, South Korean won, Hong Kong dollar, Iceland krona, Bulgarian lev, Slovak koruna, Maltese lira, Romania leu, Turkish lira, Singapore dollar, Latvian lats and Lithuanian litas, calculated from the daily reference exchange rates of the ECB.

(b) As from 1st April 2005, the European Central Bank started to publish euro reference exchange rates on a daily basis for the (Croatia) kuna (HRK), for the Russian rouble (RUB), for the (China)Renmimbi yuan (CNY), for the Indonesian rupiah (IDR), for the Malaysian ringgit (MYR), for the Philippine peso (PHP) and for the (Thailand) bath (THB). Until this date, the Banco de Portugal published end-of-month euro exchange rates for these currencies.

D.1.2.1

(a) SDR - Special Drawing Rights.

(b) Average of the London AM and PM fixings.

D.1.2.3 e D.1.2.4

(a) The tables A.2.3, D.1.2.3 E D.1.2.4 present effective exchange rate indices for Portugal. An increase in the index reflects an appreciation of

do euro. Estes índices são calculados como a média geométrica das taxas de câmbio bilaterais dos principais parceiros comerciais de Portugal, ponderadas pelo peso de cada parceiro nas relações comerciais externas de manufacturas, incluindo efeitos em terceiros mercados e os efeitos da concorrência das produções domésticas de manufacturas dos países parceiros comerciais considerados, no período 2001-2003. Os parceiros comerciais considerados foram Áustria, Bélgica, Brasil, República Checa, Dinamarca, Finlândia, França, Alemanha, Grécia, Hungria, Irlanda, Itália, Japão, Luxemburgo, Países Baixos, Noruega, Polónia, Espanha, Suécia, Suíça, Reino Unido e Estados Unidos que representaram, no triénio 2001-2003, cerca de 92 por cento do comércio externo português de manufacturas. Os índices cambiais efectivos reais foram obtidos deflacionando os índices nominais com índices de preços no consumidor e com deflatores do PIB. A base dos índices apresentados é o primeiro trimestre de 1999, coincidindo com a base escolhida pelo BCE para as taxas de câmbio efectivas do euro. Para uma descrição mais pormenorizada da metodologia ver o artigo "Novo índice cambial efectivo para a economia portuguesa", publicado no *Boletim Económico* do Banco de Portugal de Dezembro de 2004.

the euro. These indices are calculated as the geometric average of the portuguese main trade partners bilateral exchange rates, weighted by the relative importance of each partner in the manufactures external trade, including third market effects and the competition of trade partners domestic production, in 2001-2003. The partner countries included are Austria, Belgium, Brazil, Czech Republic, Denmark, Finland, France, Germany, Greece, Hungary, Ireland, Italy, Japan, Luxemburg, Netherlands, Norway, Poland, Spain, Sweden, Switzerland, United Kingdom and United States that represented 92 per cent of the portuguese manufactures external trade, in the period 2001-2003. The real indices correspond to the nominal index deflated with consumer price indices and GDP deflators. The base period is the first quarter of 1999, as ECB does for euro effective exchange rates. For further details see the article "The new effective exchange rate index for the portuguese economy", published in the Banco de Portugal Economic Bulletin, December 2004.

D1.2.4

(b) DSE - Direito de Saque Especial.

(c) Média dos *fixings* AM e PM de Londres.

D.1.3

(a) Actualmente, com excepção das moedas AOA, RSD e STD, que têm cotação contra o Euro, as restantes moedas têm subjacente as cotações do dólar dos Estados Unidos (USD) face a cada moeda (preços médios recolhidos no último dia útil do mês, cerca das 13.30h) e a taxa de referência do euro face ao USD (fonte: BCE, último dia útil do mês).

(b) Em Fevereiro de 2003, data da formação do novo estado Sérvia-Montenegro, introdução do Dinar Sérvio (CSD) para a Sérvia, enquanto que em Montenegro passou a utilizar-se o Euro (EUR). Após a separação da Sérvia e Montenegro, o código ISO do dinar sérvio foi modificado para RSD, com efeitos a partir de 25 de Outubro de 2006.
Série descontinuada do Dinar Jugoslavo (YUM) com efeitos a partir de Fevereiro de 2003, data da formação do novo estado Sérvia-Montenegro.

(c) Em 1 de Dezembro de 1999, introdução do Kwanza (AOA), equivalendo a 1 000 000 do anterior Kwanza reajustado (AOR).

(d) No final de Março de 1999, o Franco Congolês passou a ser cotado como moeda da República Democrática do Congo, em substituição do anterior Novo Zaire. Foi estabelecida a paridade entre as duas moedas de 1:100 000.

(e) Em 1 de Julho de 2007 introdução do Cedi do Gana (GHS), equivalendo a 10 000 do anterior Cedi (GHC).

(f) Cotações do Franco malgache (MGF) até Dezembro de 2004. A partir de Janeiro de 2005 cotações da nova moeda Ariary malgache MGA, introduzida em 31 de Julho de 2003, com a paridade de 1 MGA = 5 MGF.

(g) O Metical revalorizado (MZN) entrou em circulação em 1 de Julho de 2006, com a paridade de 1 MZN =1 000 MZM.

(h) Em 10 de Janeiro de 2007, foi introduzida a Libra Sudanesa (SDG) equivalendo a 100 Dinares sudaneses (SDD).

(i) Franco da Comunidade Financeira Africana (Franco CFA - BEAC) – Autoridade responsável: Banque Centrale des États de l'Afrique Centrale - cotação para: Camarões, República Centro-Africana, Congo, Gabão, Chade e Guiné Equatorial.

D.1.2.4

(b) SDR - Special Drawing Rights.

(c) Average of the London AM and PM fixings.

D.1.3

(a) Currently, with exception of the currencies AOA, RSD e STD, that have exchange rate against the Euro, the others currencies are based on the US Dollar exchange rate vis-à-vis each currency (average prices on the last working day of the month, at 1:30 PM) and the euro reference rate vis-à-vis the US dollar (source: ECB, last working day of the month).

(b) On February 2003, data of the constitution of the new state of Serbia-Montenegro issue of Serbian Dinar (CSD) for Serbia, while Montenegro began using the Euro (EUR). Following the split of Serbia and Montenegro, a new ISO code is effective for the serbian currency since October 25, 2006. The ISO code RSD has replaced the former CSD code. Yugoslavian Dinar (YUM) series discontinued with effects from February 2003, data of the constitution of the new state of Serbia-Montenegro.

(c) On 1 December, 1999, issue of Kwanza (AOA) equivalent to 1 000 000 of the previous Readjusted Kwanza (AOR).

(d) At the end of March 1999, the Franc Congolais started to be quoted as the currency of Congo Democratic Republic, replacing the previous New Zaire. A parity of 1:100 000 was established between the two currencies.

(e) On July 2007 issue of Ghana Cedi (GHS) equivalent to 10 000 of the previous Cedi (GHC).

(f) Malagasy Franc exchange rate until December 2004. Starting on January 2005, exchange rate for the new currency, Malagasy Ariary (MGA), introduced on 31 July 2003 equivalent to 5 of previous Malagasy Franc (MGF).

(g) The re-valued Metical (MZN) entered into circulation on 1 July 2006, equivalent to 1 MZN =1 000 MZM.

(h) On 10 January 2007, was issued the Sudanese pound (SDG), equivalent to 100 Sudanese dinars (SDD).

(i) African Financial Community Franc (CFA Franc BEACO) – Responsible authority: Banque Centrale des États de l'Afrique de l'Afrique Centrale - quotation for: Cameroon, Central Afican Republic, Congo, Gabon, Chade and Equatorial Guinea.

(j) Franco da Comunidade Financeira Africana (Franco CFA - BEACO) – Autoridade responsável: Banque Centrale des États de l'Afrique de l'Ouest - cotação para: Benim, Costa do Marfim, Burkina-Faso, Senegal, Niger, Togo, Mali e Guiné-Bissau. No caso da Guiné-Bissau, o franco apenas foi introduzido como moeda oficial em 2 de Maio de 1997, em substituição do Peso da Guiné-Bissau.

(k) O dólar do Zimbabué (ZWD) foi redenominado em 1 de Agosto de 2006 (1 ZWD novo = 1 000 ZWD antigos). Em 1 de Agosto de 2008 foi alterado o código ISO do dólar do Zimbabué de ZWD para ZWR e redenominado de 1 ZWR = 10 000 000 000 ZWD.

(l) Sistema de câmbios múltiplos. Paridade fixa face ao dólar dos Estados Unidos. De Julho de 1999 a Outubro de 2003, paridade fixa face ao euro para as transacções com a Área do euro.

(m) Em 1 de Janeiro de 2004, o Dólar do Suriname (SRD) substituíu o Florim do Suriname (SRG), na razão de 1 SRD = 1 000 SRG.

(n) Em 1 de Janeiro de 2008, introdução do Bolivar Forte (VEF), equivalendo a 1 000 do anterior Bolivar (VEB).

(o) Cotações do Afghani (AFA) até Dezembro 2002. A partir de Janeiro 2003 - cotações da nova moeda - Afghani (AFN) -, introduzida em 7 de Outubro de 2002 com a paridade de 1 AFN = 1 000 AFA.

(p) Até Fevereiro de 2004 - cotações oficiais para o Dinar Iraquiano. A partir de Março de 2004 - cotação para o novo Dinar Iraquiano com base em leilão do Banco Central do Iraque.

D.2.1, D.2.2, D.2.3, D.2.4

(a) Valor bruto dos montantes nominais ou nocionais das transacções contratadas durante o mês a que se refere o inquérito, corrigidos da duplicação resultante das transacções efectuadas no mercado interbancário doméstico. Em Abril de 1995, o inquérito à Actividade dos Mercados de Câmbios alargou o seu âmbito, abrangendo informação mais detalhada sobre o mercado de derivados, e a sua periodicidade passou de trimestral a semestral. A partir de Abril de 1999, na sequência da criação do euro, as séries relativas às transacções envolvendo as denominações legais do euro foram descontinuadas. Em Abril de 2001, o inquérito alterou a periodicidade para anual e passou também a cobrir informação individualizada sobre as transacções com contrapartes da zona euro. Nos inquéritos realizados até Janeiro de 1995 (inclusive), as sucursais financeiras nas zonas *off-shore* da Madeira e Açores foram consideradas entidades não residentes, não tendo sido directamente inquiridas. A partir de Abril de 1995, estas sucursais *off-shore* passaram a ser consideradas entidades financeiras residentes e todas as operações que efectuam no âmbito do inquérito são reportadas conjuntamente com as da respectiva sede.

(b) Valores convertidos em unidades de dólares dos EUA, às taxas de câmbio diárias de referência divulgadas pelo Banco de Portugal do dia da contratação da transacção, e divididos pelo número de dias do mês em que os mercados cambial e de derivados portugueses tenham estado abertos.

(c) Transaccionados em balcão.

(d) Incluem os *cross-currency interest rate swaps.*

(e) Inclui uma categoria residual de outros produtos derivados cambiais OTC, que não surge discriminada nos quadros.

(f) As transacções de opções e futuros cambiais em bolsa não surgem discriminadas em separado nos quadros, embora sejam cobertas pelo inquérito, devido ao seu peso residual.

D.2.5, D.2.6, D.2.7, D.2.8

(a) Valores brutos, nominais ou nocionais, dos montantes em carteira, corrigidos da duplicação resultante das posições detidas no mercado

(j) African Financial Community Franc (CFA Franc BEACO) – Responsible authority: Banque Centrale des États de l'Afrique de l'Ouest - quotation for: Benin, Cote d'Ivoire, Burkina-Faso, Senegal, Niger, Togo, Mali and Guinea-Bissau. In Guinea-Bissau, the franc was only introduced as the official currency on 2 May 1997, replacing the Guinea-Bissau Peso.

(k) The Zimbabwé (ZWD) was redenominated on 1st August 2006 (1 new ZWD = 1 000 old ZWD). On 1st August 2008 the ISO code changed from ZWD to ZWR and redenominated to 1 ZWR = 10 000 000 000 ZWD.

(l) Multiple exchange rates system. Fixed parity against the US Dollar. From July 1999 to October 2003, fixed parity against the euro for transactions with the Euro Area.

(m) On January 2004, the Suriname Dolar (SRD) replaced the Suriname Guilder (SRG), at the rate of 1 SRD per 1 000 SRG.

(n) On January 2004, issue of Bolivar fuerte (VEF) equivalent to 1 000 of previous Bolivar (VEB).

(o) Afghani (AFA) exchange rate till December 2002. Since January 2003, exchange rate for the new Afghani, equivalent 1 AFN = 1 000 AFA, issue on 7 October 2002.

(p) Until February 2004 - official rate for the Iraquian Dinar. Since March 2004 - new Iraquian Dinar rate based on Iraquian Central Bank auction.

D.2.1, D.2.2, D.2.3, D.2.4

(a) Gross nominal or notional principal amounts of transactions concluded during the survey's month, net of local inter-dealer double-counting. In April 1995, the survey of Foreign Exchange Market Activity was significantly expanded to include a comprehensive coverage of foreign exchange and interest rate derivatives markets and its frequency was changed from quarterly to semi-annual. As from April 1999, following the creation of the euro, statistical series concerning the euro legacy currencies were discontinued. In April 2001, the survey's frequency was changed to annual and separate data on transactions carried out with euro area counterparties started to be collected. In the surveys undertaken until January 1995 (inclusive), the off-shore branches at Madeira and Azores were considered as non-resident entities. For that reason they did not take part in the survey. As from April 1995, these entities have been considered as residents and all their transactions are jointly reported with those of their head offices.

(b) Valued converted into US dollars using the refernce exchange rates disclosed by Banco de Portugal prevailing on the date of the trade and divided by the number of days in the month when the Portuguese foreign exchange and derivatives markets were open.

(c) Over-the-counter.

(d) Include the cross-currency interest rate swaps.

(e) Includes a residual category of other OTC foreign exchange derivatives instruments, which is not separately disclosed.

(f) Due to its residual share, the exchange-traded foreign exchange options and futures are not separately disclosed, although they are covered by the survey.

D.2.5, D.2.6, D.2.7, D.2.8

(a) Gross nominal or notional amounts outstanding net of local inter-dealer double-counting. Data on amounts outstanding only started to be col-

interbancário doméstico. Os dados relativos às posições só começaram a ser recolhidos a partir de Abril de 1995, quando o inquérito à Actividade dos Mercados de Câmbios alargou o seu âmbito, abrangendo informação mais detalhada sobre o mercado de derivados, e a sua periodicidade passou de trimestral a semestral. A partir de Abril de 1999, na sequência da criação do euro, as séries relativas às transacções envolvendo as denominações legais do euro foram descontinuadas. Em Abril de 2000, o inquérito passou a cobrir informação sobre as posições em aberto de derivados sobre acções e mercadorias e de derivados de crédito. Em Abril de 2001, o inquérito alterou a periodicidade para anual e passou também a cobrir informação individualizada sobre as posições com contrapartes da zona euro. As posições de opções e futuros cambiais em bolsa não surgem discriminadas em separado nos quadros, embora sejam cobertas pelo inquérito, devido ao seu peso residual. As sucursais financeiras nas zonas *off-shore* da Madeira e Açores são consideradas entidades financeiras residentes e todas as operações que efectuam no âmbito do inquérito são reportadas conjuntamente com as da respectiva sede.

(b) Transaccionados em balcão.

(c) Incluem os *cross-currency interest rate swaps.* .

(d) Inclui uma categoria residual de outros produtos derivados cambiais OTC, que não surge discriminada nos quadros.

(e) As transacções de opções e futuros cambiais em bolsa não surgem discriminadas em separado nos quadros, embora sejam cobertas pelo inquérito, devido ao seu peso residual.

D.2.9, D.2.10

(a) Valor bruto dos montantes nominais ou nocionais das transacções contratadas durante o mês a que se refere o inquérito, corrigidos da duplicação resultante das transacções efectuadas no mercado interbancário doméstico. Os dados relativos às transacções de derivados sobre taxas de juro só começaram a ser recolhidos a partir de Abril de 1995, quando o inquérito à Actividade dos Mercados de Câmbios alargou o seu âmbito, abrangendo informação mais detalhada sobre o mercado de derivados, e a sua periodicidade passou de trimestral a semestral. A partir de Abril de 1999, na sequência da criação do euro, as séries relativas às transacções envolvendo as denominações legais do euro foram descontinuadas. Em Abril de 2001, o inquérito alterou a periodicidade para anual e passou também a cobrir informação individualizada sobre as transacções com contrapartes da zona euro. Nos inquéritos realizados até Janeiro de 1995 (inclusive), as sucursais financeiras nas zonas *off-shore* da Madeira e Açores foram consideradas entidades não residentes, não tendo sido directamente inquiridas. A partir de Abril de 1995 as sucursais financeiras nas zonas *off-shore* da Madeira e Açores são consideradas entidades financeiras residentes e todas as operações que efectuam no âmbito do inquérito são reportadas conjuntamente com as da respectiva sede.

(b) Valores convertidos em unidades de dólares dos EUA, às taxas de câmbio diárias de referência divulgadas pelo Banco de Portugal do dia da contratação da transacção, e divididos pelo número de dias do mês em que os mercados cambial e de derivados portugueses tenham estado abertos.

(c) Transaccionados em balcão.

(d) Inclui uma categoria residual de outros produtos derivados sobre taxas de juro OTC, que não surge discriminada nos quadros.

(e) Contratos transaccionados na Bolsa de Derivados do Porto, até à sua extinção em 2000.

D.2.11, D.2.12

(a) Valores brutos, nominais ou nocionais, dos montantes em carteira, corrigidos da duplicação resultante das posições detidas no mercado

lected as from April 1995, when the survey of Foreign Exchange Market Activity was significantly expanded to include a comprehensive coverage of derivatives market and its frequency was changed from quarterly to semi-annual. As from April 1999, following the creation of the euro, statistical series concerning the euro legacy currencies were discontinued. In April 2000, the survey started to collect data on amounts outstanding of equity, commodity and credit derivatives, although they are not disclosed. In April 2001, the survey's frequency was changed to annual and separate data on amounts outstanding vis-à-vis euro area counterparties started to be collected. The off-shore branches at Madeira and Azores are considered as residents and all their transactions are jointly reported with those of their head offices.

(b) Over-the-counter.

(c) Include the cross-currency interest rate swaps.

(d) Includes a residual category of other OTC foreign exchange derivatives instruments, which is not separately disclosed.

(e) Due to its residual share, the exchange-traded foreign exchange options and futures are not separately disclosed, although they are covered by the survey.

D.2.9, D.2.10

(a) Gross nominal or notional principal amounts of transactions concluded during the survey's month, net of local inter-dealer double-counting. Data on single-currency interest rate derivatives only started to be collected as from April 1995, when the survey of Foreign Exchange Market Activity was significantly expanded to include a comprehensive coverage of derivatives market and its frequency was changed from quarterly to semi-annual. As from April 1999, following the creation of the euro, statistical series concerning the euro legacy currencies were discontinued. In April 2001, the survey's frequency was changed to annual and separate data on transactions carried out with euro area counterparties started to be collected. In the surveys undertaken until January 1995 (inclusive), the off-shore branches at Madeira and Azores were considered as non-resident entities. For that reason they did not take part in the survey. As from April 1995, these entities have been considered as residents and all their transactions are jointly reported with those of their head offices.

(b) Values converted into US dollars using the reference exchange rates disclosed by Banco de Portugal prevailing on the date of the trade and divided by the number of days in the month on which the Portuguese foreign exchange and derivatives markets were open.

(c) Over-the-counter.

(d) Includes a residual category of other OTC foreign exchange derivatives instruments, which is not separately disclosed.

(e) Contracts traded in the Oporto Derivatives Exchange until their termination in 2000.

D.2.11, D.2.12

(a) Gross nominal or notional amounts outstanding net of local inter-dealer double-counting. Data on amounts outstanding only started to be col-

interbancário doméstico. Os dados relativos às posições só começaram a ser recolhidos a partir de Abril de 1995, quando o inquérito à Actividade dos Mercados de Câmbios alargou o seu âmbito, abrangendo informação mais detalhada sobre o mercado de derivados e tendo a sua periodicidade passado de trimestral a semestral. A partir de Abril de 1999, na sequência da criação do euro, as séries relativas às transacções envolvendo as denominações legais do euro foram descontinuadas. Em Abril de 2000, o inquérito passou a cobrir informação sobre as posições em aberto de derivados sobre acções e mercadorias e de derivados de crédito. Em Abril de 2001, o inquérito alterou a periodicidade para anual e passou também a cobrir informação individualizada sobre as posições com contrapartes da zona euro. As sucursais financeiras nas zonas *off-shore* da Madeira e Açores são consideradas entidades financeiras residentes e todas as operações que efectuam no âmbito do inquérito são reportadas conjuntamente com as da respectiva sede.

lected as from April 1995, when the survey of Foreign Exchange Market Activity was significantly expanded to include a comprehensive coverage of derivatives market and its frequency was changed from quarterly to semi-annual. As from April 1999, following the creation of the euro, statistical series concerning the euro legacy currencies were discontinued. In April 2000, the survey started to collect data on amounts outstanding of equity, commodity and credit derivatives, although they are not disclosed. In April 2001, the survey's frequency was changed to annual and separate data on amounts outstanding vis-à-vis euro area counterparties started to be collected. The off-shore branches at Madeira and Azores are considered as resident and all their transactions are jointly reported with those of their head offices.

(b) Transaccionadas em balcão.

(c) Inclui uma categoria residual de outros produtos derivados sobre taxas de juro OTC, que não surge discriminada nos quadros.

(d) Contratos transaccionados na Bolsa de Derivados do Porto, até à sua extinção em 2000.

(b) Over-the-counter.

(c) Includes a residual category of other OTC foreign exchange derivatives instruments, which is not separately disclosed.

(d) Contracts traded in the Oporto Derivatives Exchange until their termination in 2000.

SECTOR BREAKDOWN IN MONETARY AND FINANCIAL STATISTICS

RESIDENT SECTOR				
Financial corporations	Monetary financial instituitions (MFI)	Banco de Portugal		Monetary sector
		Other monetary financial institutions	Banks Savings banks Mutual agricultural credit banks Money market funds	
	Non-monetary financial instituitions (NMFI)	Other financial intermediaries	Investment funds, except money market funds Risk capital companies Factoring companies Dealers Credit-purchase financing companies Financial holding companies Financial leasing companies Financial Intermediaries - other	Non-monetary sector
		Financial auxiliaries	Exchange offices Brokers Investment fund managing companies Wealth managing companies Financial auxiliaries - other	
		Insurance corporations and pension funds		
General Government		Central Government	State Autonomous funds and services	
		Regional Government	Azores Madeira	
		Local Government	Mainland Azores Madeira	
		Social Security funds		
Non-financial corporations		Non-financial public corporations Non-financial private corporations		
Private individuals		Households Non-profit institutions serving households		
Emigrants				
NON-RESIDENT SECTOR				
Same breakdown as in the resident sector, with the due adjustments, such as: * Other monetary financial institutions sector has a breakdown between “departments abroad” and “other”; * In non-European Union countries the other monetary financial institutions sector only includes banks; * Includes international organisations.				

Corresponds to the money-neutral sector.

FINANCIAL INSTRUMENTS AND OTHER ITEMS IN MONETARY AND FINANCIAL STATISTICS

<table>
<tr><th colspan="4">ASSETS</th></tr>
<tr><td colspan="4">Monetary gold
Special drawing rights (SDR)
Assets vis-à-vis International Monetary Fund (IMF)
Notes and coins</td></tr>
<tr><td rowspan="5">Credits and credit-like instruments</td><td rowspan="2">Deposits</td><td colspan="2">Transferable deposits</td></tr>
<tr><td>Other deposits</td><td>Deposits redeemable at notice
Deposits with agreed maturity
Certificates of deposits</td></tr>
<tr><td rowspan="3">Loans</td><td colspan="2">Discount</td></tr>
<tr><td>Loans (except discount) and other assets</td><td>Interbank money market loans
Subordinated loans
Other loans
Other assets</td></tr>
<tr><td colspan="2">Non-performing loans</td></tr>
<tr><td colspan="2">Securities other than shares</td><td colspan="2">Treasury bills
Commercial paper
Bonds (except subordinated bonds)
Subordinated bonds
Participating bonds
Other debt securities</td></tr>
<tr><td colspan="2"></td><td colspan="2">Shares
Investment funds units
Other equity</td></tr>
<tr><td colspan="2">Remaining assets</td><td colspan="2">Cheques
Fixed assets
Advances
Other accounts receivable
Financial derivatives
Other accounts</td></tr>
</table>

FINANCIAL INSTRUMENTS AND OTHER ITEMS IN MONETARY AND FINANCIAL STATISTICS

LIABILITIES				
Counterpart of special drawing rights				
Currency / Notes and coins				
Deposits and deposit-like instruments	Deposits	Transferable deposits		
		Deposits redeemable at notice		
		Deposits with agreed maturity		
		Emigrants' account		
		Housing savings deposits		
		Pensioners' savings deposits		
		Other savings deposits		
	Deposit-like instruments	Certificates of deposits		
		Repurchase agreements		
		Loans	Credits	Discount
				Interbank money market (IMM) loans
				Subordinated loans
				Other loans
			Other liabilities	
Securities other than capital		Commercial paper		
		Bonds (except subordinated bonds)		
		Subordinated bonds		
		Participating bonds		
		Other debt securities		
Money market funds shares/units				
Capital and reserves		Shares		
		Other equity		
		Operating income		
		- Operating costs		
		Profit and loss account		
		Reserves		
		Provisions for non-performing loans		
		Provisions for sundry risks		
Remaining liabilities		Compulsory deposits		
		Advances		
		Other accounts payable		
		Financial derivatives		
		Other accounts		

GLOSSÁRIO

AC	Administração Central
AECOPS	Associação de Empresas de Construção e Obras Públicas
ANEOP	Associação Nacional de Empreiteiros de Obras Públicas
AP	Administrações Públicas
BCE	Banco Central Europeu
BT	Bilhetes do Tesouro
BVL	Bolsa de Valores de Lisboa
CAE	Classificação das Actividades Económicas
CIMPOR	Cimpor, Cimentos de Portugal, S.A.
CLIP	Crédito em Sistema de Leilão ao Investimento Público
DSE	Direito de Saque Especial
FECOM	Fundo Europeu de Cooperação Monetária
FEDER	Fundo Europeu para o Desenvolvimento Regional
FEOGA	Fundo Europeu de Orientação e Garantia Agrícola
FMI	Fundo Monetário Internacional
f.o.b.	free on board
FSE	Fundo Social Europeu
IME	Instituto Monetário Europeu
INE	Instituto Nacional de Estatística
IPC	Índice de Preços no Consumidor
IRC	Imposto sobre o Rendimento das Pessoas Colectivas
IRS	Imposto sobre o Rendimento das Pessoas Singulares
ISFLSF	Instituições Sem Fins Lucrativos ao Serviço das Famílias
ITCE	Índice da Taxa de Câmbio Efectiva do Escudo
IVA	Imposto sobre o Valor Acrescentado
MTC	Mecanismo de Taxas de Câmbio
n.i.n.r.	não incluído noutra rubrica
OCDE	Organização para a Cooperação e Desenvolvimento Económicos
PALOP	Países Africanos de Língua Portuguesa
PEDIP	Programa Específico para o Desenvolvimento da Indústria Portuguesa
PETROGAL	Petróleos de Portugal, Petrogal, S.A
PIB	Produto Interno Bruto
SME	Sistema Monetário Europeu
TAEG	Taxa anual de encargos efectiva global
UE	União Europeia
UM	União Monetária

Sinais convencionais utilizados nos quadros

" -"	não aplicável
" . "	não disponível
" 0 "	nulo ou irrelevante
" p "	provisório

GLOSSARY

AECOPS	Associação de Empresas de Construção e Obras Públicas
ANEOP	Associação Nacional de Empreiteiros de Obras Públicas
APRC	Annual percentage rate of charge
ECB	European Central Bank
BVL	Bolsa de Valores de Lisboa (Lisbon Stock Exchange)
CEA	Classification of Economic Activities
CIMPOR	Cimpor, Cimentos de Portugal, S.A.
CG	Central Government
CLIP	Auctioned Credit for Public Investment
CPI	Consumer Price Index
EAGGF	European Agricultural Guidance and Guarantee Fund
EERI	Effective Exchange Rate Index
EMCF	European Monetary Cooperation Fund
EMI	European Monetary Institute
EMS	European Monetary System
EMU	European Monetary Union
ERDF	European Regional Development Fund
ERM	Exchange Rate Mechanism
ESF	European Social Fund
EU	European Union
F.o.b.	free on board
GDP	Gross Domestic Product
GG	General Government
IMF	International Monetary Fund
INE	Instituto Nacional de Estatística
n.i.e.	Not included elsewhere
NPISH	Non-profit Institutions Serving Households
OECD	Organisation for Economic Cooperation and Development
PALOP	Portuguese Speaking African Countries
PETROGAL	Petróleos de Portugal, Petrogal, S.A.
PEDIP	Specific Programme for the Development of Portuguese Industry
SDR	Special Drawing Rights
TB	Treasury Bills

Conventions used in the tables

" -"	not applicable
" . "	not available
" 0 "	nil or negligible
" p "	provision

Suplementos ao Boletim Estatístico

1/98 Informação estatística sobre Instituições Financeiras Não Monetárias, Dezembro de 1998. / Statistical information on non-monetary financial institutions, December 1998.

2/98 Investimento directo do exterior em Portugal: estatísticas de fluxos e *stocks* para o ano de 1996 e estimativas de *stocks* para 1997, Dezembro de 1998. / Foreign direct investment in Portugal: flows and stocks statistics for 1996 and stocks estimates for 1997, December 1998.

1/99 Nova apresentação das estatísticas da balança de pagamentos, Fevereiro/Março de 1999. / New presentation of the Balance of Payments Statistics, February/March 1999.

2/99 Informação estatística sobre fundos de investimento mobiliário (FIM), Dezembro de 1999. / Statistical information on mutual funds, December 1999.

1/00 Investimento directo de Portugal no exterior, Dezembro de 2000. / Portuguese direct investment abroad, December 2000. (available only in Portuguese)

1/01 "Balanço estatístico" e "Balanço contabilístico" das Outras Instituições Financeiras Monetárias, Agosto de 2001. / "Statistical balance sheet" and "Accounting balance sheet" of other monetary financial institutions, August 2001.

1/05 Utilização da Central de Responsabilidades de Crédito no Âmbito das Estatísticas Monetárias e Financeiras, Abril de 2005. / A new source for Monetary and Financial Statistics: the Central Credit Register, April 2005.

2/05 Contas Nacionais Financeiras da Economia Portuguesa. Notas Metodológicas e Apresentação dos Resultados Estatísticos de 2000 a 2004, Junho de 2005. / National Financial Accounts for the Portuguese Economy. Methodological Notes and Statistical Results for 2000-2004, June 2005.

3/05 Contas Nacionais Financeiras da Economia Portuguesa. Estatísticas sobre Patrimónios Financeiros de 1999 a 2004, Novembro de 2005. / National Financial Accounts for the Portuguese Economy. Statistics on financial assets and liabilities for 1999 - 2004, November 2005.

4/05 Ajustamento Sazonal de Séries Estatísticas da Balança de Pagamentos, Novembro de 2005. / Seasonal adjustment of Balance of Payments Statistics, November 2005.

5/05 Estatísticas das Empresas Não Financeiras da Central de Balanços, Dezembro de 2005. / Statistics on Non-Financial Corporations from the Central Balance-Sheet Database, December 2005.

1/07 Papers presented by Banco de Portugal representatives at the 56thSession of the International Statistical Institute, held in Lisbon, 22 - 29 August 2007. (Versão em Inglês).

1/08 Reporte simplificado: incorporação da Informação Empresarial Simplificada nas Estatísticas das Empresas não Financeiras da Central de Balanços, Maio de 2008./ Simplified reporting: Inclusion of the Simplified Corporate Information in the Statistics on Non-Financial Corporations from the Central Balance-Sheet Database, May 2008.

2/08 Estatística de Títulos: Caracterização do Sistema Integrado e Apresentação de Resultados, Junho de 2008./ Securities Statistics: Integrated System Features and Main Results.