



*Banco de Portugal*

EUROSISTEMA

Boletim Estatístico | *Statistical Bulletin* | 10|2008

Disponível em

*[www.bportugal.pt](http://www.bportugal.pt)*

Publicações e Estatísticas

*Banco de Portugal*

**Departamento de Estatística**

Av. Almirante Reis, 71/3º

1150-012 Lisboa

**Distribuição**

Departamento de Serviços de Apoio

Av. Almirante Reis, 71/2º

1150-012 Lisboa

**Impressão e Acabamento**

Selenova, Lda.

**Tiragem**

300 exemplares

Depósito Legal nº 86640/95

ISSN 0872-9751

## ACESSO ONLINE ATRAVÉS DA INTERNET À BASE DE DADOS ESTATÍSTICA INTERACTIVA DO BANCO PORTUGAL

O BPstat | Estatísticas online | corresponde a um sistema de acesso online através da Internet à Base de Dados Estatística Interactiva do Banco Portugal, possibilitando a difusão de estatísticas relevantes sobre a economia portuguesa, estando disponível em versão portuguesa e inglesa.

O seu objectivo principal consiste em facultar um acesso fácil e célere às séries estatísticas produzidas pelo Banco de Portugal e às principais estatísticas e indicadores económicos da responsabilidade de outras instituições.

Este serviço disponibiliza, além de um conjunto alargado de informação estatística (dados e metainformação), as funcionalidades que permitem aos utilizadores personalizar e utilizar este sistema de uma forma interactiva.

O acesso ao BPstat | Estatísticas online | pode ser efectuado através da página principal do sítio do Banco de Portugal na Internet [www.bportugal.pt](http://www.bportugal.pt) ou, de uma forma mais directa, através do endereço Web <http://apl1.bportugal.pt/estatisticasweb>.

A informação estatística encontra-se disponível sob duas formas: séries cronológicas e exploração multidimensional.

A vertente cronológica disponibiliza a informação estatística de uma forma estruturada a partir de uma árvore de domínios estatísticos.

A vertente multidimensional disponibiliza a informação estatística cruzando diversas dimensões de análise dos domínios estatísticos. Prevê-se um progressivo alargamento desta vertente a todos os domínios estatísticos.

Os utilizadores podem aceder a quadros predefinidos ou construir os seus próprios quadros, podendo para cada domínio seleccionar as dimensões pretendidas (por exemplo: tipo de operação, sector de actividade económica, sector institucional e território) e, dentro de cada uma das dimensões, os respectivos membros (por exemplo: França e Espanha na dimensão território). Os dados podem ser visualizados sob a forma de gráficos (apenas na vertente multidimensional), podendo proceder-se à respectiva impressão ou, ainda, efectuar a exportação dos quadros e da metainformação associada para uma folha de cálculo.

Os utilizadores podem guardar e aceder a quadros estatísticos que tenham previamente construído, através da funcionalidade “Favoritos”. Tal permite, nos acessos posteriormente efectuados, visualizar de forma imediata as actualizações das séries estatísticas seleccionadas. É ainda possível criar “Alertas”, o que permite a recepção de um aviso através de e-mail de todas as actualizações sobre a informação escolhida pelo utilizador.

O registo é necessário para beneficiar destas funcionalidades. Após o registo as mesmas ficam disponíveis através da opção “Área pessoal” na barra superior.

Para qualquer esclarecimento adicional sobre a utilização deste novo serviço do Banco de Portugal poderá recorrer aos seguintes Contactos: e-mail: [Estatisticas.online@bportugal.pt](mailto:Estatisticas.online@bportugal.pt) - telefone: 21 313 0320

## INTERNET ONLINE ACCESS TO THE BANCO DE PORTUGAL STATISTICAL INTERACTIVE DATABASE

*BPstat | Statistics online | is an Internet online access to the Banco de Portugal Statistical Interactive Database, providing relevant statistical information about the Portuguese economy, available on the Banco de Portugal website: [www.bportugal.pt](http://www.bportugal.pt).*

*The main purpose of this web-based information service is to make for quick and easy access to the statistics compiled by the Banco de Portugal, as well as to the statistics and economic indicators compiled by other institutions.*

*This service provides a wide range of statistical information (data and metadata), and there are also functions enabling personalised and interactive use of the system.*

*Statistical information is available in two formats: time series analysis and multidimensional analysis.*

*The time series analysis approach offers the possibility of exploring the data of the statistical domains organised in hierarchical structures.*

*The multidimensional analysis enables the possibility of combining several dimensions of the statistical domains, and enlargement of its coverage to other statistical domains is foreseen.*

*In the multidimensional analysis, users may access predefined tables or proceed to the construction of personalised tables. It is possible for each domain to select the dimensions for analysis (i.e., Data Type, Resident Economic Activity, Institutional Sector and Territory) and, for each dimension, the respective members (e.g., France and Spain in the dimension Territory). Data may be visualised as a chart, printed or exported to a spreadsheet (data and/or metadata).*

*Users may save personalised statistical tables for future access via the “Favourites” option. This function leads to the immediate visualization of the selected statistical series duly updated. It is also possible to create “Alert” messages, allowing the users to be notified by e-mail of updates relating to the subscribed data.*

*Access to the functions “Favourites” and “Alerts” requires registration. After registration, these functions become available under the option “Personal area” on the upper bar.*

*For further information please read the Help or contact us via the e-mail address [estatisticas.online@bportugal.pt](mailto:estatisticas.online@bportugal.pt), or via the phone number +351 213130320.*

## Notas aos Quadros

---

Os quadros apresentados no Boletim Estatístico incluem dois tipos de notas:

- Notas identificadas por letras, cujo texto informativo é apresentado no Capítulo I – “Notas explicativas”;
- Notas identificadas por números ou outros símbolos, cujo texto informativo é apresentado no final do próprio quadro.

## Special Data Dissemination Standard

---

Em Abril de 1996 o Fundo Monetário Internacional (FMI) criou o ‘Special Data Dissemination Standard’ (SDDS) visando reforçar a transparência, integridade, actualidade e qualidade da informação estatística. No âmbito do SDDS é disponibilizada informação sobre: dados macroeconómicos; política de divulgação ao público; política de revisões; metodologias subjacentes à preparação da informação estatística.

Portugal aderiu ao SDDS em Outubro de 1998, podendo ser consultada a informação relativa a Portugal no ‘Dissemination Standard Bulletin Board’ (DSBB) do FMI, acessível na Internet - <http://dsbb.imf.org>. Em articulação com o calendário de divulgação estabelecido no SDDS, igualmente disponível no referido endereço da Internet, o Banco de Portugal publica, em primeira mão, na Internet - [www.bportugal.pt](http://www.bportugal.pt) - as relevantes estatísticas sobre Contas da Administrações Públicas - Contas Financeiras, Contas da Administração Central - Financiamento, Contas do Sector Bancário e do Banco de Portugal, Taxas de Juro, Balança de Pagamentos, Posição de Investimento Internacional, Reservas Internacionais e Dívida Externa.

A informação estatística abrangida pelo SDDS, relativa a Portugal, é compilada pelo Ministério das Finanças, pelo Instituto Nacional de Estatística, pela Euronext Lisboa e pelo Banco de Portugal.

## Notes in the Tables

---

*There are two types of notes to the tables in the Statistical Bulletin:*

- *Notes identified by letters, and these will be found in Chapter I - “Explanatory Notes”;* and
- *Notes identified by figures or other characters, and these will be found at the bottom of the table.*

## Special Data Dissemination Standard

---

*In April 1996, the International Monetary Fund (IMF) created the Special Data Dissemination Standard (SDDS) with the objective of improving the dissemination of reliable, comprehensive and timely economic, financial and socio-demographic data. The SDDS provides information on macroeconomic data; release, revision and dissemination practices; and statistical methodologies.*

*Portugal adopted the SDDS in October 1998. Information on Portuguese statistics is provided on the IMF Dissemination Standard Bulletin Board (DSBB) and is available on <http://dsbb.imf.org>.*

*According to the SDDS advance release calendar, also available on the IMF website, the Banco de Portugal publishes the relevant statistics on its website as soon as they are released. These are statistics on General Government Operations—Financial Accounts, Central Government Operations—Financing, Analytical Accounts of the Banking Sector, Analytical Accounts of the Central Bank, Interest Rates, Balance of Payments, International Investment Position, International Reserves and Foreign Currency Liquidity and External Debt.*

*The statistical data for Portugal are compiled by the Ministry of Finance, the National Statistical Institute, Euronext Lisboa and the Banco de Portugal.*

## ÍNDICE

<b>A.</b>	<b>Principais indicadores</b>
<b>B.</b>	<b>Estatísticas monetárias e financeiras</b>
B.0	Agregados monetários e principais contrapartidas
B.1	Síntese monetária
B.2	Balanço do Banco de Portugal
B.3	Balanço das outras instituições financeiras monetárias
B.4	Detalhes dos activos das outras instituições financeiras monetárias face a residentes
B.5	Detalhes dos passivos das outras instituições financeiras monetárias face a residentes
B.6	Detalhes dos activos e passivos das outras instituições financeiras monetárias face a não residentes
B.7	Taxas de juro e rentabilidade das instituições financeiras monetárias
B.8	Informação sobre instituições financeiras não monetárias
B.9	Informação estatística da Central de Responsabilidades de Crédito
B.10	Mercado monetário interbancário
B.11	Mercados de títulos
B.12	Sistemas de pagamentos
<b>C.</b>	<b>Estatísticas da balança de pagamentos e da posição de investimento internacional</b>
C.0	Estatísticas da balança de pagamentos
C.1	Balanças corrente e de capital
C.2	Balança financeira
C.3	Posição de investimento internacional
<b>D.</b>	<b>Estatísticas cambiais</b>
D.1	Taxas de câmbio
D.2	Actividade nos mercados de câmbios e de produtos derivados
<b>E.</b>	<b>Estatísticas das finanças públicas</b>
E.1	Financiamento das Administrações Públicas
E.2	Receitas e despesas do Estado e da Segurança Social
E.3	Capacidade / necessidade líquida de financiamento e dívida das Administrações Públicas
<b>F.</b>	<b>Contas nacionais financeiras</b>
F.1	Contas nacionais financeiras - Transacções
F.2	Contas nacionais financeiras - Patrimónios financeiros
<b>G.</b>	<b>Estatísticas das empresas não financeiras da Central de Balanços</b>
G.1	Características da informação da Central de Balanços
G.2	Indicadores de actividade
G.3	Número de pessoas ao serviço e remunerações
G.4	Activos e passivos financeiros
G.5	Rátios
<b>H.</b>	<b>Estatísticas gerais</b>
H.0	Contas nacionais trimestrais
H.1	Indicadores de actividade económica
H.2	Emprego e salários
<b>I.</b>	<b>Estatísticas de emissão monetária</b>
I.1	Emissão de notas
I.2	Emissão de moedas
<b>J.</b>	<b>Notas explicativas</b>

<b>A.</b>	<b>PRINCIPAIS INDICADORES</b>
A.1.1	Índice harmonizado de preços no consumidor e índice de preços no consumidor ..... 3
A.1.2	Índice harmonizado de preços no consumidor por agregados ..... 4
A.1.3	Índice de preços no consumidor por classes ..... 5
A.1.4	Índice harmonizado de preços no consumidor ..... 6
A.2.1	Taxas de juro ..... 7
A.2.2	Agregados de crédito interno ..... 7
A.2.3	Taxas de câmbio de referência do euro e índices cambiais para Portugal ..... 8
A.3.1	Balança de pagamentos ..... 8
A.3.2	Posição de investimento internacional ..... 9

## CONTENTS

<b>A.</b>	<b>Main indicators</b>
<b>B.</b>	<b>Monetary and financial statistics</b>
B.0	Monetary aggregates and main counterparts
B.1	Monetary survey
B.2	Balance sheet of the Banco de Portugal
B.3	Balance sheet of the other monetary financial institutions
B.4	Details of the assets of other monetary financial institutions vis-à-vis residents
B.5	Details of the liabilities of other monetary financial institutions vis-à-vis residents
B.6	Details of the assets and liabilities of other monetary financial institutions vis-à-vis non-residents
B.7	Monetary financial institutions' interest rates and profitability
B.8	Information on non-monetary financial institutions
B.9	Central Credit Register statistical information
B.10	Interbank money market
B.11	Securities markets
B.12	Payment systems
<b>C.</b>	<b>Balance of payments and international investment position statistics</b>
C.0	Balance of payments statistics
C.1	Current and capital accounts
C.2	Financial account
C.3	International investment position
<b>D.</b>	<b>Exchange rate statistics</b>
D.1	Exchange rates
D.2	Foreign exchange and derivatives market activity
<b>E.</b>	<b>Public finance statistics</b>
E.1	General Government financing
E.2	State and Social Security revenue and expenditure
E.3	Net lending / net borrowing and debt of General Government
<b>F.</b>	<b>National financial accounts</b>
F.1	National financial accounts - Transactions
F.2	National financial accounts - Financial assets and liabilities
<b>G.</b>	<b>Statistics on non-financial corporations from the Central Balance-Sheet Database</b>
G.1	Features of the Central Balance-Sheet Database
G.2	Activity indicators
G.3	Number of employees and wages
G.4	Financial assets and liabilities
G.5	Ratios
<b>H.</b>	<b>General statistics</b>
H.0	Quarterly national accounts
H.1	Economic activity indicators
H.2	Employment and wages
<b>I.</b>	<b>Statistics on currency issuance</b>
I.1	Banknotes issuance
I.2	Coins issuance
<b>J.</b>	<b>Explanatory notes</b>

<b>A.</b>	<b>MAIN INDICATORS</b>
A.1.1	Harmonized index of consumer prices and consumer price index ..... 3
A.1.2	Harmonized index of consumer prices by aggregates ..... 4
A.1.3	Consumer price index by items ..... 5
A.1.4	Harmonized index of consumer prices ..... 6
A.2.1	Interest rates ..... 7
A.2.2	Domestic credit aggregates ..... 7
A.2.3	Euro reference exchange rates and exchange rates indices for Portugal ..... 8
A.3.1	Balance of payments ..... 8
A.3.2	International investment position ..... 9

A.4.1	Financiamento das Administrações Públicas	9	A.4.1	General Government financing	9
-------	---	---	-------	------------------------------	---

## B. ESTATÍSTICAS MONETÁRIAS E FINANCEIRAS

<b>B.0</b>	<b>AGREGADOS MONETÁRIOS E PRINCIPAIS CONTRAPARTIDAS</b>	
B.0.1	Agregados monetários da área do euro	15
B.0.2	Contribuição nacional para os agregados monetários da área do euro	15
B.0.3	Principais contrapartidas do M3 da área do euro	16
B.0.4	Contribuição nacional para as principais contrapartidas do M3 da área do euro	16
B.0.5	Agregados monetários da área do euro e contribuição nacional	17
<b>B.1</b>	<b>SÍNTESE MONETÁRIA</b>	
B.1.1	Síntese Monetária - Activo	21
B.1.1	Síntese Monetária - Passivo	21
B.1.2	Contrapartida da variação dos passivos até 2 anos face ao sector não monetário excepto Administração Central	22
B.1.3	Agregados de crédito interno	23
B.1.4	Passivos até 2 anos face ao sector residente não monetário (excepto Administração Central)	23
B.1.5	Por memória: empréstimos cedidos por outras IFM em operações de titularização	24
<b>B.2</b>	<b>BALANÇO DO BANCO DE PORTUGAL</b>	
B.2.1	Balanço do Banco de Portugal	27
B.2.2.1	Activos do Banco de Portugal face a residentes	27
B.2.2.2	Passivos do Banco de Portugal face a residentes	28
B.2.3.1	Activos do Banco de Portugal face a não residentes	28
B.2.3.2	Passivos do Banco de Portugal face a não residentes	29
B.2.4	Activos e passivos do Banco de Portugal face a não residentes	29
<b>B.3</b>	<b>BALANÇO DAS OUTRAS INSTITUIÇÕES FINANCEIRAS MONETÁRIAS</b>	
B.3.0	Balanço consolidado das outras instituições financeiras monetárias (residentes) - Activo	33
B.3.0	Balanço consolidado das outras instituições financeiras monetárias (residentes) - Passivo	33
B.3.1	Activos e passivos das outras instituições financeiras monetárias face a instituições financeiras monetárias	34
B.3.2.1	Activos e passivos das outras instituições financeiras monetárias face a outros intermediários financeiros e auxiliares financeiros	34
B.3.2.2	Activos e passivos das outras instituições financeiras monetárias face a sociedades de seguros e fundos de pensões	35
B.3.3.1	Activos e passivos das outras instituições financeiras monetárias face à Administração Central	35
B.3.3.2	Activos das outras instituições financeiras monetárias face às Administrações Públicas excepto Administração Central	36
B.3.3.3	Passivos das outras instituições financeiras monetárias face às Administrações Públicas excepto Administração Central	36
B.3.4	Activos e passivos das outras instituições financeiras monetárias face a sociedades não financeiras	37
B.3.5	Activos e passivos das outras instituições financeiras monetárias face a particulares	37
B.3.6	Activos e passivos das outras instituições financeiras monetárias face a emigrantes	38
B.3.7.1	Activos das outras instituições financeiras monetárias face a não residentes	38
B.3.7.2	Passivos das outras instituições financeiras monetárias face a não residentes	39
B.3.8	Activos e passivos das outras instituições financeiras monetárias - Sector não especificado	39
B.3.9.1	Balanço agregado do sistema bancário - Actividade consolidada	40

## B. MONETARY AND FINANCIAL STATISTICS

<b>B.0</b>	<b>MONETARY AGGREGATES AND MAIN COUNTERPARTS</b>	
B.0.1	Euro area monetary aggregates	15
B.0.2	National contribution for the euro area monetary aggregates	15
B.0.3	Main counterparts of euro area M3	16
B.0.4	National contribution for the main counterparts of euro area M3	16
B.0.5	Monetary aggregates of the euro area and national contribution	17
<b>B.1</b>	<b>MONETARY SURVEY</b>	
B.1.1	Monetary survey - Assets	21
B.1.1	Monetary survey - Liabilities	21
B.1.2	Counterparts to changes in liabilities up to 2 years vis-à-vis non-monetary sector except Central Government	22
B.1.3	Domestic credit aggregates	23
B.1.4	Liabilities up to 2 years vis-à-vis non-monetary resident sector (except Central Government)	23
B.1.5	Memo items: loans sold by other MFI through securitisation	24
<b>B.2</b>	<b>BALANCE SHEET OF THE BANCO DE PORTUGAL</b>	
B.2.1	Balance sheet of the Banco de Portugal	27
B.2.2.1	Assets of the Banco de Portugal vis-à-vis residents	27
B.2.2.2	Liabilities of the Banco de Portugal vis-à-vis residents	28
B.2.3.1	Assets of the Banco de Portugal vis-à-vis non-residents	28
B.2.3.2	Liabilities of the Banco de Portugal vis-à-vis non-residents	29
B.2.4	Assets and liabilities of the Banco de Portugal vis-à-vis non-residents	29
<b>B.3</b>	<b>BALANCE SHEET OF OTHER MONETARY FINANCIAL INSTITUTIONS</b>	
B.3.0	Other (resident) monetary financial institutions consolidated balance sheet - Assets	33
B.3.0	Other (resident) monetary financial institutions consolidated balance sheet - Liabilities	33
B.3.1	Assets and liabilities of other monetary financial institutions vis-à-vis monetary financial institutions	34
B.3.2.1	Assets and liabilities of other monetary financial institutions vis-à-vis other financial intermediaries and financial auxiliaries	34
B.3.2.2	Assets and liabilities of other monetary financial institutions vis-à-vis insurance corporations and pension funds	35
B.3.3.1	Assets and liabilities of other monetary financial institutions vis-à-vis Central Government	35
B.3.3.2	Assets of other monetary financial institutions vis-à-vis General Government except Central Government	36
B.3.3.3	Liabilities of other monetary financial institutions vis-à-vis General Government except Central Government	36
B.3.4	Assets and liabilities of other monetary financial institutions vis-à-vis non-financial corporations	37
B.3.5	Assets and liabilities of other monetary financial institutions vis-à-vis private individuals	37
B.3.6	Assets and liabilities of other monetary financial institutions vis-à-vis emigrants	38
B.3.7.1	Assets of other monetary financial institutions vis-à-vis non-residents	38
B.3.7.2	Liabilities of other monetary financial institutions vis-à-vis non-residents	39
B.3.8	Assets and liabilities of other monetary financial institutions - Non-specified sector	39
B.3.9.1	Aggregated balance sheet of the banking system - Consolidated activity	40

B.3.9.2	Balanço agregado do sistema bancário - Actividade consolidada - Excluindo instituições com sede e/ou actividade predominante no <i>off-shore</i> da Madeira . . . . .	41	B.3.9.2	Aggregated balance sheet of the banking system - Consolidated activity - Excluding institutions with head office and/or carrying on their mainly activities in Madeira <i>off-shore</i> . . . . .	41
B.3.9.3	Demonstração de resultados agregada do sistema bancário - Actividade consolidada - Excluindo instituições com sede e/ou actividade predominante no <i>off-shore</i> da Madeira . . . . .	42	B.3.9.3	Profit and loss account of the banking system - Consolidates activity - Excluding institutions with head office and/or carrying on their mainly activities in Madeira <i>off-shore</i> . . . . .	42
<b>B.4</b>	<b>DETALHES DOS ACTIVOS DAS OUTRAS INSTITUIÇÕES FINANCEIRAS MONETÁRIAS FACE A RESIDENTES</b>		<b>B.4</b>	<b>DETAILS OF THE ASSETS OF OTHER MONETARY FINANCIAL INSTITUTIONS VIS-À-VIS RESIDENTS</b>	
B.4.1.1	Empréstimos de outras instituições financeiras monetárias às instituições financeiras não monetárias . . . . .	45	B.4.1.1	Loans of other monetary financial institutions to non-monetary financial institutions . . . . .	45
B.4.1.2	Empréstimos de outras instituições financeiras monetárias às Administrações Públicas excepto Administração Central . . . . .	45	B.4.1.2	Loans of other monetary financial institutions to General Government except Central Government . . . . .	45
B.4.1.3	Empréstimos de outras instituições financeiras monetárias às sociedades não financeiras . . . . .	46	B.4.1.3	Loans of other monetary financial institutions to non-financial corporations . . . . .	46
B.4.1.4	Empréstimos de outras instituições financeiras monetárias a particulares . . . . .	46	B.4.1.4	Loans of other monetary financial institutions to private individuals . . . . .	46
B.4.1.5	Empréstimos de outras instituições financeiras monetárias a particulares por finalidade . . . . .	47	B.4.1.5	Loans of other monetary financial institutions to private individuals by purpose . . . . .	47
B.4.2.1	Empréstimos de outras instituições financeiras monetárias a sociedades não financeiras . . . . .	48	B.4.2.1	Loans of other monetary financial institutions to non-financial corporations . . . . .	48
B.4.2.2	Empréstimos de outras instituições financeiras monetárias a sociedades não financeiras da indústria transformadora . . . . .	49	B.4.2.2	Loans of other monetary financial institutions to non-financial corporations of the manufacturing . . . . .	49
B.4.2.3	Empréstimos de outras instituições financeiras monetárias a sociedades não financeiras por ramo de actividade . . . . .	49	B.4.2.3	Loans of other monetary financial institutions to non-financial corporations by branch of activity . . . . .	49
B.4.3	Activos em moeda estrangeira de outras instituições financeiras monetárias face ao sector não monetário . . . . .	50	B.4.3	Assets denominated in foreign currency of other monetary financial institutions vis-à-vis non-monetary sector . . . . .	50
B.4.4	Empréstimos de outras instituições financeiras monetárias a sociedades não financeiras e particulares . . . . .	50	B.4.4	Loans of other monetary financial institutions to non-financial corporations and to private individuals . . . . .	50
<b>B.5</b>	<b>DETALHES DOS PASSIVOS DE OUTRAS INSTITUIÇÕES FINANCEIRAS MONETÁRIAS FACE A RESIDENTES</b>		<b>B.5</b>	<b>DETAILS OF THE LIABILITIES OF OTHER MONETARY FINANCIAL INSTITUTIONS VIS-À-VIS RESIDENTS</b>	
B.5.1.1	Depósitos e equiparados de outros intermediários financeiros e auxiliares financeiros em outras instituições financeiras monetárias . . . . .	53	B.5.1.1	Deposits and deposit-like instruments of other financial intermediaries and financial auxiliaries with other monetary financial institutions . . . . .	53
B.5.1.2	Depósitos e equiparados de sociedades de seguros e fundos de pensões em outras instituições financeiras monetárias . . . . .	53	B.5.1.2	Deposits and deposit-like instruments of insurance corporations and pension funds with other monetary financial institutions . . . . .	53
B.5.1.3	Depósitos e equiparados da Administração Central em outras instituições financeiras monetárias . . . . .	54	B.5.1.3	Deposits and deposit-like instruments of Central Government with other monetary financial institutions . . . . .	54
B.5.1.4	Depósitos e equiparados das Administrações Públicas excepto Administração Central em outras instituições financeiras monetárias . . . . .	54	B.5.1.4	Deposits and deposit-like instruments of General Government except Central Government with other monetary financial institutions . . . . .	54
B.5.1.5	Depósitos e equiparados de sociedades não financeiras em outras instituições financeiras monetárias . . . . .	55	B.5.1.5	Deposits and deposit-like instruments of non-financial corporations with other monetary financial institutions . . . . .	55
B.5.1.6	Depósitos e equiparados de particulares em outras instituições financeiras monetárias . . . . .	55	B.5.1.6	Deposits and deposit-like instruments of private individuals with other monetary financial institutions . . . . .	55
B.5.2	Depósitos e equiparados em moeda estrangeira do sector não monetário em outras instituições financeiras monetárias . . . . .	56	B.5.2	Foreign currency deposits and deposit-like instruments of non-monetary sector with other monetary and financial institutions . . . . .	56
B.5.3.1	Depósitos e equiparados de instituições financeiras não monetárias, sociedades não financeiras e particulares em outras IFM . . . . .	56	B.5.3.1	Deposits and deposit-like instruments of non-monetary financial institutions, non-financial corporations and private individuals with other MFI . . . . .	56
B.5.3.2	Depósitos e equiparados de emigrantes em outras instituições financeiras monetárias . . . . .	57	B.5.3.2	Deposits and deposit-like instruments of emigrants with other monetary and financial institutions . . . . .	57
<b>B.6</b>	<b>DETALHES DOS ACTIVOS E PASSIVOS DE OUTRAS INSTITUIÇÕES FINANCEIRAS MONETÁRIAS FACE A NÃO RESIDENTES</b>		<b>B.6</b>	<b>DETAILS OF THE ASSETS AND LIABILITIES OF OTHER MONETARY FINANCIAL INSTITUTIONS VIS-À-VIS NON-RESIDENTS</b>	
B.6.1.1	Activos e passivos das outras instituições financeiras monetárias face a instituições financeiras monetárias não residentes . . . . .	61	B.6.1.1	Assets and liabilities of other monetary financial institutions vis-à-vis non-resident monetary financial institutions . . . . .	61
B.6.1.2	Activos e passivos das outras instituições financeiras monetárias face ao sector não monetário não residente . . . . .	61	B.6.1.2	Assets and liabilities of other monetary financial institutions vis-à-vis non-resident non-monetary sector . . . . .	61
B.6.2	Activos e passivos das outras instituições financeiras monetárias face a não residentes . . . . .	62	B.6.2	Assets and liabilities of other monetary financial institutions vis-à-vis non-residents . . . . .	62
B.6.3.1	Activos das outras instituições financeiras monetárias face a instituições financeiras monetárias não residentes . . . . .	62	B.6.3.1	Assets of other monetary financial institutions vis-à-vis non-resident monetary financial institutions . . . . .	62

B.6.3.2	Passivos das outras instituições financeiras monetárias face a instituições financeiras monetárias não residentes . . . . .	63	B.6.3.2	Liabilities of other monetary financial institutions vis-à-vis non-resident monetary financial institutions . . . . .	63
B.6.3.3	Activos das outras instituições financeiras monetárias face ao sector não monetário não residente . . . . .	63	B.6.3.3	Assets of other monetary financial institutions vis-à-vis non-resident non-monetary sector . . . . .	63
B.6.3.4	Passivos das outras instituições financeiras monetárias face ao sector não monetário não residente . . . . .	64	B.6.3.4	Liabilities of other monetary financial institutions vis-à-vis non-resident non-monetary sector . . . . .	64
<b>B.7</b>	<b>TAXAS DE JURO E RENDIBILIDADE DAS INSTITUIÇÕES FINANCEIRAS MONETÁRIAS</b>		<b>B.7</b>	<b>MONETARY FINANCIAL INSTITUTIONS' INTEREST RATES AND PROFITABILITY</b>	
B.7.0	Taxas de juro directoras do BCE . . . . .	67	B.7.0	Key ECB interest rates . . . . .	67
B.7.1.1	Taxas de juro sobre novas operações de empréstimos concedidos por instituições financeiras monetárias a residentes na área do euro . . . . .	68	B.7.1.1	Interest rates on new loans granted by monetary financial institutions to residents in the euro area . . . . .	68
B.7.1.2	Montantes de novas operações de empréstimos concedidos por instituições financeiras monetárias a residentes na área do euro . . . . .	69	B.7.1.2	New loans granted by monetary financial institutions to residents in the euro area . . . . .	69
B.7.1.3	Taxas de juro sobre novas operações de depósitos com prazo acordado de residentes na área do euro em instituições financeiras monetárias . . . . .	70	B.7.1.3	Interest rates on new deposits with agreed maturity placed by residents in the euro area with monetary financial institutions . . . . .	70
B.7.1.4	Montantes de novas operações de depósitos com prazo acordado de residentes na área do euro em instituições financeiras monetárias . . . . .	70	B.7.1.4	New deposits with agreed maturity placed by residents in the euro area with monetary financial institutions . . . . .	70
B.7.1.5	Taxas de juro de saldos de empréstimos concedidos por instituições financeiras monetárias a residentes na área do euro . . . . .	71	B.7.1.5	Interest rates on outstanding amounts of loans granted by monetary financial institutions to residents in the euro area . . . . .	71
B.7.1.6	Saldos de empréstimos concedidos por instituições financeiras monetárias a residentes na área do euro . . . . .	72	B.7.1.6	Outstanding amounts of loans granted by monetary financial institutions to residents in the euro area . . . . .	72
B.7.1.7	Taxas de juro de saldos de depósitos com prazo acordado de residentes na área do euro em instituições financeiras monetárias . . . . .	73	B.7.1.7	Interest rates on outstanding amounts of deposits with agreed maturity placed by residents in the euro area with monetary financial institutions . . . . .	73
B.7.1.8	Saldos de depósitos com prazo acordado de residentes na área do euro em instituições financeiras monetárias . . . . .	73	B.7.1.8	Outstanding amounts of deposits with agreed maturity placed by residents in the euro area with monetary financial institutions . . . . .	73
B.7.2.1	Custos por natureza de outras instituições financeiras monetárias . . . . .	74	B.7.2.1	Other monetary financial institutions operating costs . . . . .	74
B.7.2.2	Proveitos por natureza de outras instituições financeiras monetárias . . . . .	75	B.7.2.2	Other monetary financial institutions operating income . . . . .	75
<b>B.8</b>	<b>INFORMAÇÃO SOBRE INSTITUIÇÕES FINANCEIRAS NÃO MONETÁRIAS</b>		<b>B.8</b>	<b>INFORMATION ON NON-MONETARY FINANCIAL INSTITUTIONS</b>	
B.8.1.1	Balanço dos fundos de investimento mobiliário - Valores líquidos por tipo de fundo . . . . .	79	B.8.1.1	Balance sheet of mutual funds - Net values broken down by type of funds . . . . .	79
B.8.1.2.1	Composição da carteira de aplicações dos fundos de investimento mobiliário - Montantes aplicados por sector institucional . . . . .	79	B.8.1.2.1	Composition of the investments portfolio of mutual funds - Amounts invested broken down by institutional sector . . . . .	79
B.8.1.2.2	Composição da carteira de aplicações dos fundos de investimento mobiliário - Montantes aplicados por instrumento financeiro e sector . . . . .	80	B.8.1.2.2	Composition of the investment portfolio of mutual funds - Amounts invested broken down by financial instrument and sector . . . . .	80
B.8.1.2.3	Composição da carteira de aplicações dos fundos de investimento mobiliário - Montantes aplicados por instrumento financeiro, prazo original e moeda . . . . .	80	B.8.1.2.3	Composition of the investment portfolio of mutual funds - Amounts invested broken down by financial instrument, original maturity and currency . . . . .	80
B.8.1.2.4	Composição da carteira de aplicações dos fundos de investimento mobiliário - Montantes aplicados por país emitente . . . . .	81	B.8.1.2.4	Composition of the investment portfolio of mutual funds - Amounts invested broken down by issuing country . . . . .	81
B.8.2.1.1	Balanço dos outros intermediários financeiros (excepto fundos de investimento) . . . . .	81	B.8.2.1.1	Balance sheet of other financial intermediaries (excluding mutual funds) . . . . .	81
B.8.2.1.2	Balanço dos auxiliares financeiros . . . . .	82	B.8.2.1.2	Balance sheet of financial auxiliaries . . . . .	82
B.8.2.2.1	Activos de outros intermediários financeiros (excepto fundos de investimento) e auxiliares financeiros sob a forma de depósitos e outras aplicações similares em instituições financeiras . . . . .	82	B.8.2.2.1	Deposits and other similar investments of other financial intermediaries (excluding mutual funds) and financial auxiliaries in financial institutions . . . . .	82
B.8.2.2.2	Títulos em carteira de outros intermediários financeiros (excepto fundos de investimento) e auxiliares financeiros . . . . .	83	B.8.2.2.2	Securities of other financial intermediaries (excluding mutual funds) and financial auxiliaries . . . . .	83
B.8.2.2.3	Créditos concedidos por outros intermediários financeiros (excepto fundos de investimento) e auxiliares financeiros . . . . .	83	B.8.2.2.3	Loans and advances granted by other financial intermediaries (excluding mutual funds) and financial auxiliaries . . . . .	83
B.8.2.2.4	Activos diversos de outros intermediários financeiros (excepto fundos de investimento) e auxiliares financeiros . . . . .	84	B.8.2.2.4	Other assets of other financial intermediaries (excluding mutual funds) and financial auxiliaries . . . . .	84
B.8.2.2.5	Passivos de outros intermediários financeiros (excepto fundos de investimento) e auxiliares financeiros sob a forma de empréstimos e outros recursos similares . . . . .	84	B.8.2.2.5	Loans and other similar resources of other financial intermediaries (excluding mutual funds) and financial auxiliaries . . . . .	84



B.8.2.2.6	Capital e reservas de outros intermediários financeiros (excepto fundos de investimento) e auxiliares financeiros . . .	85	B.8.2.2.6	Capital and reserves of other financial intermediaries (excluding mutual funds) and financial auxiliaries . . . . .	85
B.8.2.2.7	Passivos diversos de outros intermediários financeiros (excepto fundos de investimento) e auxiliares financeiros . . .	85	B.8.2.2.7	Other liabilities of other financial intermediaries (excluding mutual funds) and financial auxiliaries . . . . .	85
B.8.2.3.1	Desenvolvimento de resultados de outros intermediários financeiros (excepto fundos de investimento) e auxiliares financeiros – Custos . . . . .	86	B.8.2.3.1	Profit and loss account of other financial intermediaries (excluding mutual funds) and financial auxiliaries – Costs and losses . . . . .	86
B.8.2.3.2	Desenvolvimento de resultados de outros intermediários financeiros (excepto fundos de investimento) e auxiliares financeiros – Proveitos . . . . .	87	B.8.2.3.2	Profit and loss account of other financial intermediaries (excluding mutual funds) and financial auxiliaries – Income and gains . . . . .	87
B.8.2.3.3	Desenvolvimento de resultados de outros intermediários financeiros (excepto fundos de investimento) e auxiliares financeiros – Resultado de exploração . . . . .	88	B.8.2.3.3	Profit and loss account of other financial intermediaries (excluding mutual funds) and financial auxiliaries – Operating profit / loss . . . . .	88
B.8.3.1	Sociedades gestoras de participações sociais do sector financeiro . . . . .	88	B.8.3.1	Financial holding companies . . . . .	88
B.8.3.2	Sociedades e fundos de titularização de créditos . . . . .	89	B.8.3.2	Securitization societies and funds . . . . .	89
B.8.3.3	Outros intermediários financeiros especializados na concessão de crédito . . . . .	89	B.8.3.3	Other financial intermediaries engaged in lending . . . . .	89
B.8.3.4	Intermediários financeiros - outros . . . . .	90	B.8.3.4	Financial intermediaries - other . . . . .	90
<b>B.9</b>	<b>INFORMAÇÃO ESTATÍSTICA DA CENTRAL DE RESPONSABILIDADES DE CRÉDITO</b>		<b>B.9</b>	<b>CENTRAL CREDIT REGISTER STATISTICAL INFORMATION</b>	
B.9.1.1	Repartição territorial dos empréstimos concedidos a sociedades não financeiras . . . . .	93	B.9.1.1	Breakdown of loans granted to non-financial corporations by region . . . . .	93
B.9.1.2	Repartição territorial dos rácios de crédito vencido das sociedades não financeiras . . . . .	93	B.9.1.2	Breakdown of non-performing loans ratio of non-financial corporations by region . . . . .	93
B.9.1.3	Repartição por ramo de actividade económica dos empréstimos concedidos a sociedades não financeiras . . . . .	94	B.9.1.3	Breakdown of loans granted non-financial corporations by branch of activity . . . . .	94
B.9.1.4	Repartição por ramo de actividade económica dos rácios de crédito vencido das sociedades não financeiras . . . . .	94	B.9.1.4	Breakdown of non-performing loans ratio of non-financial corporations by branch of activity . . . . .	94
B.9.1.5	Repartição por ramo de actividade económica dos empréstimos concedidos a sociedades não financeiras da indústria transformadora . . . . .	95	B.9.1.5	Breakdown of loans granted non-financial corporations of the manufacturing industry by branch of activity . . . . .	95
B.9.1.6	Repartição por ramo de actividade económica dos rácios de crédito vencido das sociedades não financeiras da indústria transformadora - . . . . .	95	B.9.1.6	Breakdown of non-performing loans ratio of non-financial corporations of the manufacturing industry by branch of activity . . . . .	95
B.9.1.7	Percentagem de sociedades não financeiras por escalões de crédito concedido . . . . .	96	B.9.1.7	Breakdown of the percentage of non-financial corporations by bracket of credit amount . . . . .	96
B.9.1.8	Endividamento médio das sociedades não financeiras por escalões de crédito concedido . . . . .	96	B.9.1.8	Breakdown of average indebtedness of non-financial corporations by bracket of credit amount . . . . .	96
B.9.1.9	Percentagem de sociedades não financeiras com crédito vencido por escalões de crédito concedido . . . . .	97	B.9.1.9	Breakdown of the percentage of non-financial corporations with non-performing loans by bracket of credit amount . . . . .	97
B.9.1.10	Rácio de crédito vencido das sociedades não financeiras por escalões de crédito concedido . . . . .	97	B.9.1.10	Breakdown of non-performing loans ratio of non-financial corporations by bracket of credit amount . . . . .	97
<b>B.10</b>	<b>MERCADO MONETÁRIO INTERBANCÁRIO</b>		<b>B.10</b>	<b>INTERBANK MONEY MARKET</b>	
B.10.1	Mercado monetário interbancário . . . . .	101	B.10.1	Interbank money market . . . . .	101
<b>B.11</b>	<b>MERCADOS DE TÍTULOS</b>		<b>B.11</b>	<b>SECURITIES MARKET</b>	
B.11.1.1	Títulos emitidos - Total de acções e títulos de dívida - Por prazo, moeda, mercado de emissão e sector institucional do emitente - Emissões líquidas . . . . .	105	B.11.1.1	Securities issued - Total shares and debt securities - By maturity, currency, issuance market and issuing sector - Net issues . . . . .	105
B.11.1.2	Títulos emitidos por instituições financeiras monetárias - Total de acções e títulos de dívida - Por prazo, moeda e mercado de emissão - Emissões líquidas . . . . .	105	B.11.1.2	Securities issued by monetary financial institutions - Total shares and debt securities - By maturity, currency and issuance market - Net issues . . . . .	105
B.11.1.3	Títulos emitidos por instituições financeiras não monetárias - Total de acções e títulos de dívida - Por prazo, moeda, mercado de emissão e subsector institucional - Emissões líquidas . . . . .	106	B.11.1.3	Securities issued by non-monetary financial institutions - Total shares and debt securities - By maturity, currency, issuance market and issuing sub-sector - Net issues . . . . .	106
B.11.1.4	Títulos emitidos por Administrações Públicas - Total de títulos de dívida - Por prazo, moeda, mercado de emissão e subsector institucional - Emissões líquidas . . . . .	106	B.11.1.4	Securities issued by General Government - Total debt securities - By maturity, currency, issuance market and issuing sub-sector - Net issues . . . . .	106
B.11.1.5.1	Títulos emitidos pelo sector não financeiro (excepto Administrações Públicas) - Total de acções e títulos de dívida - Por prazo, moeda e mercado de emissão - Emissões líquidas . . . . .	107	B.11.1.5.1	Securities issued by non-financial corporations (other than the General Government) - Total shares and debt securities - By maturity, currency and issuance market - Net issues . . . . .	107
B.11.1.5.2	Títulos emitidos pelo sector não financeiro (excepto Administrações Públicas) - Total de acções e títulos de dívida - Por ramo de actividade económica - Emissões líquidas . . . . .	107	B.11.1.5.2	Securities issued by non-financial corporations (other than the General Government) - Total shares and debt securities - By classification of economic activity - Net issues . . . . .	107
B.11.2.1	Títulos emitidos - Total de acções e títulos de dívida - Por prazo, moeda, mercado de emissão e sector institucional do emitente - Saldos em fim de mês . . . . .	108	B.11.2.1	Securities issued - Total shares and debt securities - By maturity, currency and issuance market and issuing sector - End-of-month figures . . . . .	108

B.11.2.2	Títulos emitidos por instituições financeiras monetárias - Total de ações e títulos de dívida - Por prazo, moeda e mercado de emissão - Saldos em fim de mês. ....	108	B.11.2.2	Securities issued by monetary financial institutions - Total shares and debt securities - By maturity, currency and issuance market - End-of-month figures .....	108
B.11.2.3	Títulos emitidos por instituições financeiras não monetárias - Total de ações e títulos de dívida - Por prazo, moeda e mercado de emissão e subsector institucional - Saldos em fim de mês .....	109	B.11.2.3	Securities issued by non-monetary financial institutions - Total shares and debt securities - By maturity, currency and issuance market and issuing sub-sector - End-of-month figures .....	109
B.11.2.4	Títulos emitidos por Administrações Públicas - Total de títulos de dívida - Por prazo, moeda, mercado de emissão e subsector institucional - Saldos em fim de mês .....	109	B.11.2.4	Securities issued by the General Government - Total debt securities - By maturity, currency, issuance market and issuing sub-sector - End-of-month figures .....	109
B.11.2.5.1	Títulos emitidos pelo sector não financeiro (excepto Administrações Públicas) - Total de ações e títulos de dívida - Por prazo, moeda e mercado de emissão - Saldos em fim de mês .....	110	B.11.2.5.1	Securities issued by non-financial corporations (other than the General Government) - Total shares and debt securities - By maturity, currency and issuance market - End-of-month figures .....	110
B.11.2.5.2	Títulos emitidos pelo sector não financeiro (excepto Administrações Públicas) - Total de ações e títulos de dívida - Por ramo de actividade económica - Saldos em fim de mês .....	110	B.11.2.5.2	Securities issued by non-financial corporations (other than the General Government) - Total shares and debt securities - By classification of economic activity of issuing non-financial corporation - End-of-month figures .....	110
B.11.3.1	Indexantes .....	111	B.11.3.1	Reference rates .....	111
B.11.3.2	Taxas de juro de curto prazo (3 meses) e taxas de rentabilidade de longo prazo (10 anos) .....	112	B.11.3.2	Short-term interest rate (3 months) and long-term yields (10 years) .....	112
B.11.3.3	Taxas de rentabilidade de obrigações do Tesouro .....	112	B.11.3.3	Yield on Treasury bonds .....	112
B.11.3.4	Índices de cotações de ações .....	113	B.11.3.4	Share price indices .....	113

## B.12 SISTEMAS DE PAGAMENTOS

B.12.1	Movimento global do sistema de liquidação por compensação - Apresentados por tipo de sistema .....	117
B.12.2	Movimento global do sistema de liquidação por compensação - Devolvidos por tipo de sistema .....	117
B.12.3	Movimento global do sistema de liquidação por bruto .....	118

## B.12 PAYMENT SYSTEMS

B.12.1	Transactions in the net settlement system - Submitted by type of system .....	117
B.12.2	Transactions in the net settlement system - Returned by type of system .....	117
B.12.3	Transactions in the gross settlement system .....	118

## C. ESTATÍSTICAS DA BALANÇA DE PAGAMENTOS E DA POSIÇÃO DE INVESTIMENTO INTERNACIONAL

## C. BALANCE OF PAYMENTS AND INTERNATIONAL INVESTMENT POSITION STATISTICS

### C.0 ESTATÍSTICAS DA BALANÇA DE PAGAMENTOS

C.01	Balança de pagamentos .....	123
------	-----------------------------	-----

### C.0 BALANCE OF PAYMENTS STATISTICS

C.01	Balance of payments .....	123
------	---------------------------	-----

### C.1 BALANÇAS CORRENTE E DE CAPITAL

C.1.0.1	Balanças corrente e de capital - Valores líquidos .....	127
C.1.0.2	Balanças corrente e de capital - Séries ajustadas de sazonalidade .....	128
C.1.1.1	Balanças corrente e de capital - Principais componentes .....	129
C.1.1.2	Balanças corrente e de capital - Com países da área do euro .....	129
C.1.1.3	Balanças corrente e de capital - Com países da UE .....	130
C.1.2.1	Serviços - Transportes .....	130
C.1.2.2	Serviços - Transportes marítimos .....	131
C.1.2.3	Serviços - Transportes aéreos .....	131
C.1.2.4	Serviços - Transportes rodoviários .....	132
C.1.2.5	Serviços - Outros transportes .....	132
C.1.2.6	Serviços - Viagens e turismo e serviços de comunicação .....	133
C.1.2.7	Serviços - Construção .....	133
C.1.2.8	Serviços - Seguros .....	134
C.1.2.9	Serviços - Financeiros .....	134
C.1.2.10	Serviços - Informação e informática .....	135
C.1.2.11	Serviços - Direitos de utilização .....	135
C.1.2.12	Serviços - Outros serviços fornecidos por empresas .....	136
C.1.2.13	Serviços - De natureza pessoal, cultural e recreativa .....	137
C.1.2.14	Serviços - Operações governamentais (n.i.n.r.) .....	137
C.1.3.1	Rendimentos .....	138
C.1.3.2	Rendimentos de investimento directo .....	138
C.1.3.3	Rendimentos de investimento de carteira .....	139
C.1.4.1	Transferências correntes .....	139
C.1.4.2	Transferências correntes - Remessas de emigrantes .....	140
C.1.5	Balança de capital .....	140
C.1.6	Transferências com a União Europeia .....	141
C.1.7	Balança de pagamentos tecnológica .....	141

### C.1 CURRENT AND CAPITAL ACCOUNTS

C.1.0.1	Current and capital accounts - Net figures .....	127
C.1.0.2	Current and capital accounts - Seasonally adjusted series .....	128
C.1.1.1	Current and capital accounts - Main items .....	129
C.1.1.2	Current and capital accounts - Vis-à-vis euro area countries .....	129
C.1.1.3	Current and capital accounts - Vis-à-vis EU countries .....	130
C.1.2.1	Services - Transport .....	130
C.1.2.2	Services - Sea transport .....	131
C.1.2.3	Services - Air transport .....	131
C.1.2.4	Services - Road transport .....	132
C.1.2.5	Services - Other transport .....	132
C.1.2.6	Services - Travel and communication services .....	133
C.1.2.7	Services - Construction services .....	133
C.1.2.8	Services - Insurance .....	134
C.1.2.9	Services - Financial services .....	134
C.1.2.10	Services - Computer and information services .....	135
C.1.2.11	Services - Royalties and license fees .....	135
C.1.2.12	Services - Other business services .....	136
C.1.2.13	Services - Personal, cultural and recreational services .....	137
C.1.2.14	Services - Government services (n.i.e.) .....	137
C.1.3.1	Income .....	138
C.1.3.2	Direct investment income .....	138
C.1.3.3	Portfolio investment income .....	139
C.1.4.1	Current transfers .....	139
C.1.4.2	Emigrants' remittances .....	140
C.1.5	Capital account .....	140
C.1.6	Transfers with the European Union .....	141
C.1.7	Technological balance of payments .....	141

### C.2 BALANÇA FINANCEIRA

C.2.0	Balança financeira - Valores líquidos .....	145
C.2.1	Balança financeira - Principais componentes .....	146

### C.2 FINANCIAL ACCOUNT

C.2.0	Financial account - Net figures .....	145
C.2.1	Financial account - Main items .....	146

C.2.2.1	Investimento directo de Portugal no exterior - Por tipo de operação . . . . .	146	C.2.2.1	Portuguese direct investment abroad - By type of operation . . . . .	146
C.2.2.2	Investimento directo de Portugal no exterior - Por sector de actividade da empresa residente . . . . .	147	C.2.2.2	Portuguese direct investment abroad - By economic activity of the resident company . . . . .	147
C.2.2.3	Investimento directo de Portugal no exterior - Por zona económica de destino . . . . .	149	C.2.2.3	Portuguese direct investment abroad - By economic region of destination . . . . .	149
C.2.2.4	Investimento directo de Portugal no exterior - Em países da área do euro . . . . .	149	C.2.2.4	Portuguese direct investment abroad - In euro area countries . . . . .	149
C.2.2.5	Investimento directo de Portugal no exterior - Em países fora da área do euro . . . . .	150	C.2.2.5	Portuguese direct investment abroad - In non-euro area countries . . . . .	150
C.2.3.1	Investimento directo do exterior em Portugal - Por tipo de operação . . . . .	150	C.2.3.1	Foreign direct investment in Portugal - By type of operation . . . . .	150
C.2.3.2	Investimento directo do exterior em Portugal - Por sector de actividade da empresa residente . . . . .	151	C.2.3.2	Foreign direct investment in Portugal - By economic activity of the resident company . . . . .	151
C.2.3.3	Investimento directo do exterior em Portugal - Por zona económica de origem . . . . .	153	C.2.3.3	Foreign direct investment in Portugal - By economic region of origin . . . . .	153
C.2.3.4	Investimento directo do exterior em Portugal - Com origem em países da área do euro . . . . .	153	C.2.3.4	Foreign direct investment in Portugal - From euro area countries . . . . .	153
C.2.3.5	Investimento directo do exterior em Portugal - Com origem em países fora da área do euro . . . . .	154	C.2.3.5	Foreign direct investment in Portugal - From non-euro area countries . . . . .	154
C.2.4.1	Investimento de carteira - Activos - Por tipo de instrumento . . . . .	154	C.2.4.1	Portfolio investment - Assets - By type of instrument . . . . .	154
C.2.4.2	Investimento de carteira - Activos - Autoridades monetárias por tipo de instrumento . . . . .	155	C.2.4.2	Portfolio investment - Assets - Monetary authorities by type of instrument . . . . .	155
C.2.4.3	Investimento de carteira - Activos - Administrações Públicas por tipo de instrumento . . . . .	155	C.2.4.3	Portfolio investment - Assets - General Government by type of instrument . . . . .	155
C.2.4.4	Investimento de carteira - Activos - Outras instituições financeiras monetárias por tipo de instrumento . . . . .	156	C.2.4.4	Portfolio investment - Assets - Other monetary financial institutions, by type of instrument . . . . .	156
C.2.4.5	Investimento de carteira - Activos - Outros sectores residentes, por tipo de instrumento . . . . .	156	C.2.4.5	Portfolio investment - Assets - Other resident sectors, by type of instrument . . . . .	156
C.2.4.6	Investimento de carteira - Activos - Por sector institucional do investidor residente - Outros sectores residentes . . . . .	157	C.2.4.6	Portfolio investment - Assets - By institutional sector of the resident investor - Other resident sectors . . . . .	157
C.2.4.7	Investimento de carteira - Activos - Por zona económica da entidade emitente não residente . . . . .	157	C.2.4.7	Portfolio investment - Assets - By economic region of the non-resident issuing entity . . . . .	157
C.2.4.8	Investimento de carteira - Activos - Em países da área do euro . . . . .	158	C.2.4.8	Portfolio investment - Assets - In euro area countries . . . . .	158
C.2.4.9	Investimento de carteira - Activos - Em países fora da área do euro . . . . .	158	C.2.4.9	Portfolio investment - Assets - In non-euro area countries . . . . .	158
C.2.5.1	Investimento de carteira - Passivos - Por tipo de instrumento . . . . .	159	C.2.5.1	Portfolio investment - Liabilities - By type of instrument . . . . .	159
C.2.5.2	Investimento de carteira - Passivos - Administrações Públicas, por tipo de instrumento . . . . .	159	C.2.5.2	Portfolio investment - Liabilities - General Government, by type of instrument . . . . .	159
C.2.5.3	Investimento de carteira - Passivos - Outras instituições financeiras monetárias, por tipo de instrumento . . . . .	160	C.2.5.3	Portfolio investment - Liabilities - Other monetary financial institutions, by type of instrument . . . . .	160
C.2.5.4	Investimento de carteira - Passivos - Outros sectores residentes, por tipo de instrumento . . . . .	160	C.2.5.4	Portfolio investment - Liabilities - Other resident sectors, by type of instrument . . . . .	160
C.2.5.5	Investimento de carteira - Passivos - Por sector institucional do emitente residente - outros sectores residentes . . . . .	161	C.2.5.5	Portfolio investment - Liabilities - By institutional sector of the resident issuer - other resident sectors . . . . .	161
C.2.5.6	Investimento de carteira - Passivos - Investimento em títulos emitidos pelas Administrações Públicas . . . . .	161	C.2.5.6	Portfolio investment - Liabilities - Investment in securities issued by General Government . . . . .	161
C.2.5.7	Investimento de carteira - Passivos - Por zona económica de origem . . . . .	162	C.2.5.7	Portfolio investment - Liabilities - By economic region of origin . . . . .	162
C.2.5.8	Investimento de carteira - Passivos - Com origem em países da área do euro . . . . .	162	C.2.5.8	Portfolio investment - Liabilities - From euro area countries . . . . .	162
C.2.5.9	Investimento de carteira - Passivos - Com origem em países fora da área do euro . . . . .	163	C.2.5.9	Portfolio investment - Liabilities - From non-euro area countries . . . . .	163
C.2.6	Derivados financeiros . . . . .	163	C.2.6	Financial derivatives . . . . .	163
C.2.7.1	Outro investimento - Por sector institucional do investidor residente . . . . .	164	C.2.7.1	Other investment - By institutional sector of the resident investor . . . . .	164
C.2.7.2	Outro investimento - Autoridades monetárias, por tipo de instrumento . . . . .	164	C.2.7.2	Other investment - Monetary authorities, by type of instrument . . . . .	164
C.2.7.3	Outro investimento - Administrações Públicas, por tipo de instrumento . . . . .	165	C.2.7.3	Other investment - General Government, by type of instrument . . . . .	165
C.2.7.4	Outro investimento - Outras instituições financeiras monetárias, por tipo de instrumento . . . . .	165	C.2.7.4	Other investment - Other monetary financial institutions, by type of instrument . . . . .	165
C.2.7.5	Outro investimento - Outros sectores residentes, por tipo de instrumento . . . . .	166	C.2.7.5	Other investment - Other resident sectors, by type of instrument . . . . .	166
C.2.8	Activos de reserva . . . . .	166	C.2.8	Reserve assets . . . . .	166
<b>C.3</b>	<b>POSIÇÃO DE INVESTIMENTO INTERNACIONAL</b>		<b>C.3</b>	<b>INTERNATIONAL INVESTMENT POSITION</b>	
C.3.0	Posição de investimento internacional . . . . .	169	C.3.0	International investment position . . . . .	169
C.3.1	Posição de investimento internacional - Principais componentes . . . . .	170	C.3.1	International investment position - Main items . . . . .	170
C.3.2	Investimento directo . . . . .	170	C.3.2	Direct investment . . . . .	170
C.3.3.1	Investimento de carteira - Activos - Por tipo de instrumento e por sector institucional do investidor residente . . . . .	171	C.3.3.1	Portfolio investment - Assets - By type of instrument and institutional sector of the resident investor . . . . .	171
C.3.3.2	Investimento de carteira - Passivos - Por tipo de instrumento e por sector institucional do emitente residente . . . . .	171	C.3.3.2	Portfolio investment - Liabilities - By type of instrument and institutional sector of the resident issuer . . . . .	171
C.3.3.3	Investimento de carteira - Passivos - Por zona económica e país de origem . . . . .	172	C.3.3.3	Portfolio investment - Liabilities - By economic area and country of origin . . . . .	172

C.3.4	Derivados financeiros - Por sector institucional do investidor residente .....	172	C.3.4	Financial derivatives - By institutional sector of the resident investor .....	172
C.3.5.1	Outro investimento - Por sector institucional do investidor residente .....	173	C.3.5.1	Other investment - By institutional sector of the resident investor .....	173
C.3.5.2	Outro investimento - Autoridades monetárias, por tipo de instrumento .....	173	C.3.5.2	Other investment - Monetary authorities, by type of instrument .....	173
C.3.5.3	Outro investimento - Administrações Públicas, por tipo de instrumento .....	174	C.3.5.3	Other investment - General Government, by type of instrument .....	174
C.3.5.4	Outro investimento - Instituições financeiras monetárias, por tipo de instrumento .....	174	C.3.5.4	Other investment - Monetary financial institutions, by type of instrument .....	174
C.3.5.5	Outro investimento - Outros sectores residentes, por tipo de instrumento .....	175	C.3.5.5	Other investment - Other resident sectors, by type of instrument .....	175
C.3.6	Activos de reserva .....	175	C.3.6	Reserve assets .....	175
C.3.7	Posição de investimento internacional - Decomposição da variação de posições .....	176	C.3.7	International investment position - Breakdown by change on position .....	176

## D. ESTATÍSTICAS CAMBIAIS

### D.1 TAXAS DE CÂMBIO

D.1	Taxas de conversão irrevogáveis para o euro .....	181
D.1.1	Taxas de câmbio de referência do euro - Vis-à-vis moedas do MTC II .....	183
D.1.1.1	Taxas de câmbio de referência do euro - Valores médios .....	184
D.1.1.2	Taxas de câmbio de referência do euro - Fim de período .....	185
D.1.2.1	Direito de Saque Especial - Ouro .....	186
D.1.2.2	Taxas de câmbio efectivas do euro .....	186
D.1.2.3	Índices cambiais efectivos para Portugal .....	187
D.1.2.4	Taxa de câmbio efectiva do euro - Índice cambial efectivo para Portugal - DSE - Ouro .....	187
D.1.3	Taxas de câmbio do euro em relação a outras moedas - Valores de referência - Fim de período .....	188

### D.2 ACTIVIDADE NOS MERCADOS DE CÂMBIOS E DE PRODUTOS DERIVADOS

D.2.1	Transacções no mercado de câmbios - Global .....	195
D.2.2	Transacções no mercado de câmbios - Euro contra outras moedas .....	195
D.2.3	Transacções no mercado de câmbios - Euro contra o dólar dos EUA .....	196
D.2.4	Transacções no mercado de câmbios - Euro contra a libra esterlina .....	196
D.2.5	Posições em aberto de derivados cambiais - Global .....	197
D.2.6	Posições em aberto de derivados cambiais - Euro contra outras moedas .....	197
D.2.7	Posições em aberto de derivados cambiais - Euro contra o dólar dos EUA .....	198
D.2.8	Posições em aberto de derivados cambiais - Euro contra a libra esterlina .....	198
D.2.9	Transacções de derivados sobre taxas de juro de uma só moeda - Global .....	199
D.2.10	Transacções de derivados sobre taxas de juro de uma só moeda - Euro .....	199
D.2.11	Posições em aberto de derivados sobre taxas de juro de uma só moeda - Global .....	200
D.2.12	Posições em aberto de derivados sobre taxas de juro de uma só moeda - Euro .....	200

## E. ESTATÍSTICAS DAS FINANÇAS PÚBLICAS

### E.1 FINANCIAMENTO DAS ADMINISTRAÇÕES PÚBLICAS

E.1.1	Financiamento das Administrações Públicas .....	205
E.1.2	Financiamento da Administração Central .....	206
E.1.2.1	Financiamento do Estado .....	206
E.1.2.2	Financiamento dos serviços e fundos autónomos .....	207
E.1.3	Financiamento da Administração Regional e Local .....	208
E.1.3.1	Financiamento da Administração Regional .....	208
E.1.3.2	Financiamento da Administração Local .....	209
E.1.4	Financiamento dos fundos de Segurança Social .....	209
E.1.5	Dívida directa do Estado .....	210

## D. EXCHANGE RATE STATISTICS

### D.1 EXCHANGE RATES

D.1	Irrevocable conversion rates for the euro .....	181
D.1.1	Euro reference exchange rates - vis-à-vis ERM II currencies .....	183
D.1.1.1	Euro reference exchange rates - Averages .....	184
D.1.1.2	Euro reference exchange rates - End-of-period .....	185
D.1.2.1	Special Drawing Rights - Gold .....	186
D.1.2.2	Euro effective exchange rates .....	186
D.1.2.3	Exchange rate indices for Portugal .....	187
D.1.2.4	Euro effective exchange rate - Effective exchange rate Index for Portugal - SDR - Gold .....	187
D.1.3	Euro exchange rates against other currencies - Reference figures - End-of-period .....	188

### D.2 FOREIGN EXCHANGE AND DERIVATIVES MARKET ACTIVITY

D.2.1	Foreign exchange market turnover - Global .....	195
D.2.2	Foreign exchange market turnover - Euro against other currencies .....	195
D.2.3	Foreign exchange market turnover - Euro against US Dollar .....	196
D.2.4	Foreign exchange market turnover - Euro against pound sterling .....	196
D.2.5	Amounts outstanding of foreign exchange rate derivatives - Global .....	197
D.2.6	Amounts outstanding of foreign exchange rate derivatives - euro against other currencies .....	197
D.2.7	Amounts outstanding of foreign exchange rate derivatives - Euro against US dollar .....	198
D.2.8	Amounts outstanding of foreign exchange rate derivatives - euro against pound sterling .....	198
D.2.9	Single currency interest rates derivatives turnover - Global .....	199
D.2.10	Single currency interest rates derivatives turnover - Euro .....	199
D.2.11	Amounts outstanding of single currency interest rate derivatives - Global .....	200
D.2.12	Amounts outstanding of single currency interest rate derivatives - Euro .....	200

## E. PUBLIC FINANCE STATISTICS

### E.1 GENERAL GOVERNMENT FINANCING

E.1.1	General Government financing .....	205
E.1.2	Central Government financing .....	206
E.1.2.1	State financing .....	206
E.1.2.2	Autonomous services and funds financing .....	207
E.1.3	Regional and Local Government financing .....	208
E.1.3.1	Regional Government financing .....	208
E.1.3.2	Local Government financing .....	209
E.1.4	Social securities funds financing .....	209
E.1.5	Direct state debt .....	210

<b>E.2</b>	<b>RECEITAS E DESPESAS DO ESTADO E DA SEGURANÇA SOCIAL</b>	<b>E.2</b>	<b>STATE AND SOCIAL SECURITY REVENUE AND EXPENDITURE</b>
E.2.1	Receitas e despesas do Estado . . . . .	E.2.1	State revenue and expenditure . . . . .
E.2.2	Receitas e despesas da Segurança Social - Instituto de Gestão Financeira da Segurança Social . . . . .	E.2.2	Social security revenue and expenditure - Instituto de Gestão Financeira da Segurança Social . . . . .
	213		213
	214		214
<b>E.3</b>	<b>CAPACIDADE / NECESSIDADE LÍQUIDA DE FINANCIAMENTO E DÍVIDA DAS ADMINISTRAÇÕES PÚBLICAS</b>	<b>E.3</b>	<b>NET LENDING / NET BORROWING AND DEBT OF GENERAL GOVERNMENT</b>
E.3.1	Capacidade (+) / Necessidade (-) de financiamento das Administrações Públicas . . . . .	E.3.1	Net lending (+) / Net borrowing(-) of General Government . . . . .
	217		217
E.3.2	Dívida bruta das Administrações Públicas - Desagregação por sub-sector emitente . . . . .	E.3.2	General Government Gross Debt - Breakdown by issuer sub-sector . . . . .
	218		218
E.3.3	Dívida bruta das Administrações Públicas - Desagregação por instrumento financeiro . . . . .	E.3.3	General Government Gross Debt - Breakdown by financial instrument . . . . .
	218		218
E.3.4	Ajustamento entre a capacidade / necessidade líquida de financiamento e a variação da dívida das Administrações Públicas . . . . .	E.3.4	Adjustment between net lending / net borrowing and change in debt of General Government . . . . .
	219		219
E.3.5	Receitas das Administrações Públicas (contas nacionais) . . . . .	E.3.5	General Government revenue (national accounts) . . . . .
	220		220
E.3.6	Despesas das Administrações Públicas (contas nacionais) . . . . .	E.3.6	General Government expenditures (national accounts) . . . . .
	221		221

## F. CONTAS NACIONAIS FINANCEIRAS

<b>F.1</b>	<b>CONTAS NACIONAIS FINANCEIRAS - TRANSAÇÕES</b>	<b>F.1</b>	<b>NATIONAL FINANCIAL ACCOUNTS - TRANSACTIONS</b>
	<b>Séries anuais</b>		<b>Annual series</b>
F.1.1.1	Contas Nacionais Financeiras -Transações . Por sector institucional e instrumento financeiro - 2003 . . . . .	F.1.1.1	National Financial Accounts -Transactions . By institutional sector and financial instrument - 2003 . . . . .
	229		229
F.1.1.2	Contas Nacionais Financeiras -Transações . Por sector institucional e instrumento financeiro - 2004 . . . . .	F.1.1.2	National Financial Accounts -Transactions . By institutional sector and financial instrument - 2004 . . . . .
	230		230
F.1.1.3	Contas Nacionais Financeiras -Transações . Por sector institucional e instrumento financeiro - 2005 . . . . .	F.1.1.3	National Financial Accounts -Transactions . By institutional sector and financial instrument - 2005 . . . . .
	231		231
F.1.1.4	Contas Nacionais Financeiras -Transações . Por sector institucional e instrumento financeiro - 2006 . . . . .	F.1.1.4	National Financial Accounts -Transactions . By institutional sector and financial instrument - 2006 . . . . .
	232		232
F.1.1.5	Contas Nacionais Financeiras -Transações . Por sector institucional e instrumento financeiro - 2007 . . . . .	F.1.1.5	National Financial Accounts -Transactions .By institutional sector and financial instrument - 2007 . . . . .
	233		233
F.1.2.1	Contas Nacionais Financeiras -Transações . Total da economia . . . . .	F.1.2.1	National Financial Accounts -Transactions . Total economy . . . . .
	234		234
F.1.2.2	Contas Nacionais Financeiras -Transações . Sector institucional - Sociedades não financeiras . . . . .	F.1.2.2	National Financial Accounts -Transactions . Institutional sector - Non-financial Corporations . . . . .
	235		235
F.1.2.3	Contas Nacionais Financeiras -Transações . Sector institucional - Sociedades financeiras . . . . .	F.1.2.3	National Financial Accounts -Transactions . Institutional sector - Financial Corporations . . . . .
	236		236
F.1.2.4	Contas Nacionais Financeiras -Transações . Sector institucional - Administrações Públicas . . . . .	F.1.2.4	National Financial Accounts -Transactions . Institutional sector - General Government . . . . .
	237		237
F.1.2.5	Contas Nacionais Financeiras -Transações . Sector institucional - Particulares . . . . .	F.1.2.5	National Financial Accounts -Transactions . Institutional sector - Households + NPISH . . . . .
	238		238
F.1.2.6	Contas Nacionais Financeiras -Transações . Sector institucional - Resto do Mundo . . . . .	F.1.2.6	National Financial Accounts -Transactions . Institutional sector - Rest of the World . . . . .
	239		239
F.1.3.1	Contas Nacionais Financeiras -Transações . Instrumento financeiro - Numerário e Depósitos . . . . .	F.1.3.1	National Financial Accounts -Transactions . Financial instruments - Currency and Deposits . . . . .
	240		240
F.1.3.2	Contas Nacionais Financeiras -Transações . Instrumento financeiro - Títulos excepto acções . . . . .	F.1.3.2	National Financial Accounts -Transactions . Financial instruments - Securities other than shares . . . . .
	240		240
F.1.3.3	Contas Nacionais Financeiras -Transações . Instrumento financeiro - Empréstimos . . . . .	F.1.3.3	National Financial Accounts -Transactions . Financial instruments - Loans . . . . .
	241		241
F.1.3.4	Contas Nacionais Financeiras -Transações . Instrumento financeiro - Acções e outras participações . . . . .	F.1.3.4	National Financial Accounts -Transactions . Financial instruments - Shares and other equity . . . . .
	241		241
	<b>Séries trimestrais</b>		<b>Quarterly series</b>
F.1.4.1	Total da Economia . . . . .	F.1.4.1	Total Economy . . . . .
	245		245
F.1.4.2	Sociedades Não Financeira . . . . .	F.1.4.2	Non-financial Corporations . . . . .
	246		246
F.1.4.3	Sociedades Financeiras . . . . .	F.1.4.3	Financial Corporations . . . . .
	247		247
F.1.4.4	Administrações Públicas . . . . .	F.1.4.4	General Government . . . . .
	248		248
F.1.4.5	Particulares . . . . .	F.1.4.5	Households . . . . .
	249		249
F.1.4.6	Resto do Mundo . . . . .	F.1.4.6	Rest of the World . . . . .
	250		250
<b>F.2</b>	<b>CONTAS NACIONAIS FINANCEIRAS - PATRIMÓNIOS FINANCEIROS</b>	<b>F.2</b>	<b>NATIONAL FINANCIAL ACCOUNTS - FINANCIAL ASSETS AND LIABILITIES</b>
	<b>Séries anuais</b>		<b>Annual series</b>
F.2.1.1	Contas Nacionais Financeiras - Patrimónios financeiros . Por sector institucional e instrumento financeiro - 2002 . . . . .	F.2.1.1	National Financial Accounts - Financial assets and liabilities . By institutional sector and financial instrument - 2002 . . . . .
	253		253

## F. NATIONAL FINANCIAL ACCOUNTS

F.2.1.2	Contas Nacionais Financeiras - Patrimónios financeiros . Por sector institucional e instrumento financeiro - 2003. ....	254	F.2.1.2	National Financial Accounts - Financial assets and liabilities. By institutional sector and financial instrument - 2003. ....	254
F.2.1.3	Contas Nacionais Financeiras - Patrimónios financeiros . Por sector institucional e instrumento financeiro - 2004. ....	255	F.2.1.3	National Financial Accounts - Financial assets and liabilities. By institutional sector and financial instrument - 2004. ....	255
F.2.1.4	Contas Nacionais Financeiras - Patrimónios financeiros . Por sector institucional e instrumento financeiro - 2005. ....	256	F.2.1.4	National Financial Accounts - Financial assets and liabilities. By institutional sector and financial instrument - 2005. ....	256
F.2.1.5	Contas Nacionais Financeiras - Patrimónios financeiros . Por sector institucional e instrumento financeiro - 2006. ....	257	F.2.1.5	National Financial Accounts - Financial assets and liabilities. By institutional sector and financial instrument - 2006. ....	257
F.2.1.6	Contas Nacionais Financeiras - Patrimónios financeiros . Por sector institucional e instrumento financeiro - 2007. ....	258	F.2.1.6	National Financial Accounts - Financial assets and liabilities. By institutional sector and financial instrument - 2007. ....	258
F.2.2.1	Contas Nacionais Financeiras - Patrimónios financeiros . Total da economia. ....	259	F.2.2.1	National Financial Accounts - Financial assets and liabilities - Total economy. ....	259
F.2.2.2	Contas Nacionais Financeiras - Patrimónios financeiros . Sector institucional - Sociedades Não Financeiras. ....	260	F.2.2.2	National Financial Accounts - Financial assets and liabilities. Institutional sector - Non-financial corporations. ....	260
F.2.2.3	Contas Nacionais Financeiras - Patrimónios financeiros . Sector institucional - Sociedades Financeiras. ....	261	F.2.2.3	National Financial Accounts - Financial assets and liabilities. Institutional sector - Financial corporations. ....	261
F.2.2.4	Contas Nacionais Financeiras - Patrimónios financeiros . Sector institucional - Administrações Públicas. ....	262	F.2.2.4	National Financial Accounts - Financial assets and liabilities. Institutional sector - General Government. ....	262
F.2.2.5	Contas Nacionais Financeiras - Patrimónios financeiros . Sector institucional - Particulares. ....	263	F.2.2.5	National Financial Accounts - Financial assets and liabilities. Institutional sector - Households + NPIHS. ....	263
F.2.2.6	Contas Nacionais Financeiras - Patrimónios financeiros . Sector institucional - Resto do Mundo. ....	264	F.2.2.6	National Financial Accounts - Financial assets and liabilities. Institutional sector - Rest of the world. ....	264
F.2.3.1	Contas Nacionais Financeiras - Patrimónios financeiros . Instrumento financeiro - Numerário e Depósitos. ....	265	F.2.3.1	National Financial Accounts - Financial assets and liabilities . Financial instruments - Currency and deposits. ....	265
F.2.3.2	Contas Nacionais Financeiras - Patrimónios financeiros . Instrumento financeiro - Títulos excepto acções. ....	265	F.2.3.2	National Financial Accounts - Financial assets and liabilities. Financial instruments - Securities other than shares. ....	266
F.2.3.3	Contas Nacionais Financeiras - Patrimónios financeiros . Instrumento financeiro - Empréstimos. ....	266	F.2.3.3	National Financial Accounts - Financial assets and liabilities. Financial instruments - Loans. ....	267
F.2.3.4	Contas Nacionais Financeiras - Patrimónios financeiros . Instrumento financeiro - Acções e outras participações . . . . .	266	F.2.3.4	National Financial Accounts - Financial assets and liabilities. Financial instruments - Shares and other equity . . . . .	266
<b>Séries trimestrais</b>			<b>Quarterly series</b>		
F.2.4.1	Total de Economia. ....	269	F.2.4.1	Total Economy. ....	269
F.2.4.2	Sociedades Não Financeiras. ....	269	F.2.4.2	Non-financial Corporations . . . . .	269
F.2.4.3	Sociedades Financeiras . . . . .	270	F.2.4.3	Financial Corporations. ....	270
F.2.4.4	Administrações Públicas . . . . .	270	F.2.4.4	General Government . . . . .	270
F.2.4.5	Particulares . . . . .	271	F.2.4.5	Households . . . . .	271
F.2.4.6	Resto do Mundo . . . . .	271	F.2.4.6	Rest of the World. ....	271

## G. ESTATÍSTICAS DAS EMPRESAS NÃO FINANCEIRAS DA CENTRAL DE BALANÇOS

<b>G.1</b>	<b>CARACTERIZAÇÃO DA INFORMAÇÃO DA CENTRAL DE BALANÇOS</b>	
G.1.1	Número de empresas da Central de Balanços comuns em dois anos consecutivos . . . . .	277
G.1.2	Grau de cobertura da Central de Balanços. ....	278
G.1.3	Estruturas da Central de Balanços . . . . .	279
G.1.4	Estruturas do balanço e da demonstração de resultados . . . . .	280
<b>G.2</b>	<b>INDICADORES DE ACTIVIDADE</b>	
G.2.1	Principais indicadores de actividade . . . . .	283
G.2.2	Produção . . . . .	283
G.2.3	Vendas e prestações de serviços . . . . .	284
G.2.4	Consumos intermédios . . . . .	284
G.2.5	Valor acrescentado bruto (VAB) . . . . .	285
<b>G.3</b>	<b>NÚMERO DE PESSOAS AO SERVIÇO E REMUNERAÇÕES</b>	
G.3.1	Indicadores baseados na variação do número de pessoas ao serviço . . . . .	289
G.3.2	Número de pessoas ao serviço . . . . .	290
G.3.3	Remunerações . . . . .	290
<b>G.4</b>	<b>ACTIVOS E PASSIVOS FINANCEIROS</b>	
G.4.1	Activos e passivos financeiros. ....	293

## G. STATISTICS ON NON-FINANCIAL CORPORATIONS FROM THE CENTRAL BALANCE-SHEET DATABASE

<b>G.1</b>	<b>FEATURES OF THE CENTRAL BALANCE-SHEET DATABASE</b>	
G.1.1	Number of the same corporations in the Central Balance - Sheet Database in two consecutive years . . . . .	277
G.1.2	Coverage of the Central Balance-Sheet Database . . . . .	278
G.1.3	Structure of the Central Balance-Sheet Database . . . . .	279
G.1.4	Structure of the balance-sheet and profit and loss account . . . . .	280
<b>G.2</b>	<b>ACTIVITY INDICATORS</b>	
G.2.1	Main activity indicators. ....	283
G.2.2	Output . . . . .	283
G.2.3	Turnover . . . . .	284
G.2.4	Intermediate consumption . . . . .	284
G.2.5	Gross value added (GVA) . . . . .	285
<b>G.3</b>	<b>NUMBER OF EMPLOYEES AND WAGES</b>	
G.3.1	Indicators based on changes in the number of employees . . . . .	289
G.3.2	Number of employees . . . . .	290
G.3.3	Wages . . . . .	290
<b>G.4</b>	<b>FINANCIAL ASSETS AND LIABILITIES</b>	
G.4.1	Financial assets and liabilities . . . . .	293

<b>G.5</b>	<b>RÁCIOS</b>		<b>G.5</b>	<b>RATIOS</b>	
G.5.1	Rátios de rentabilidade e de dívida financeira	297	G.5.1	Rates of return and financial debt ratios	297
G.5.2	Prazos médios de recebimentos	297	G.5.2	Days in receivables	297
G.5.3	Prazos médios de pagamentos	298	G.5.3	Days in accounts payable	298

## H. ESTATÍSTICAS GERAIS

<b>H.0</b>	<b>CONTAS NACIONAIS TRIMESTRAIS</b>	
H.0.1	Contas nacionais trimestrais - Óptica da despesa (PIBpm)	303
H.0.2	Contas nacionais trimestrais - Óptica da despesa (PIBpm) - Taxas de variação homóloga	303
<b>H.1</b>	<b>INDICADORES DE ACTIVIDADE ECONÓMICA</b>	
H.1.1	Índices de produção industrial	307
H.1.2	Índices de volume de negócios na indústria	307
H.1.3	Inquérito de conjuntura à indústria transformadora - Total saldos de respostas extremas	308
H.1.4	Inquérito de conjuntura à indústria transformadora - Bens de consumo, saldos de respostas extremas	308
H.1.5	Inquérito de conjuntura à indústria transformadora - Bens intermédios, saldos de respostas extremas	309
H.1.6	Inquérito de conjuntura à indústria transformadora - Fabricação de automóveis, saldos de respostas extremas	309
H.1.7	Inquérito de conjuntura à indústria transformadora - Outros bens de equipamento, saldos de respostas extremas	310
H.1.8	Capacidade produtiva na indústria transformadora	310
H.1.9	Construção e obras públicas	311
H.1.10	Licenças de construção e obras concluídas	311
H.1.11	Inquérito de conjuntura à construção e obras públicas	312
H.1.12	Energia	313
H.1.13	Inquérito de conjuntura ao comércio	313
H.1.14	Índice de volume de negócios no comércio a retalho	314
H.1.15	Turismo: dormidas na hotelaria	314
H.1.16	Viaturas	315
H.1.17	Indicadores de confiança	315

## H.2 EMPREGO E SALÁRIOS

H.2.1	População e emprego	319
H.2.2	Emprego por ramo de actividade	319
H.2.3	Emprego por situação na profissão	320
H.2.4	Emprego por número de horas semanais trabalhadas	320
H.2.5	Desemprego por duração da procura de emprego	321
H.2.6	Desemprego registado e ofertas de emprego	321
H.2.7	Salários: contratação colectiva	322
H.2.8	Variação das remunerações declaradas à Segurança Social	322

## I. ESTATÍSTICAS DE EMISSÃO MONETÁRIA

<b>I.1</b>	<b>EMISSÃO DE NOTAS</b>	
I.1.1	Notas colocadas em circulação pelo Banco de Portugal	327
I.1.2	Notas colocadas em circulação pelo Eurosistema	327
I.1.3	Depósito de notas realizados no Banco de Portugal	328
I.1.4	Levantamentos de notas realizados no Banco de Portugal	328
I.1.5	Sistemas de escolhas de notas no Banco de Portugal	329
I.1.6	Notas contrafeitas detectadas em Portugal	329
I.1.7	Notas de escudo por recolher	330
<b>I.2</b>	<b>EMISSÃO DE MOEDAS</b>	
I.2.1	Moedas colocadas em circulação pelo Banco de Portugal	333
I.2.2	Moedas de colecção colocadas em circulação pelo Banco de Portugal	333
I.2.3	Depósitos de moedas realizados no Banco de Portugal	334
I.2.4	Levantamentos de moedas realizados no Banco de Portugal	334

## H. GENERAL STATISTICS

<b>H.0</b>	<b>QUARTERLY NATIONAL ACCOUNTS</b>	
H.0.1	Quarterly national accounts - Expenditure approach (GDPmp)	303
H.0.2	Quarterly national accounts - Expenditure approach (GDPmp) - year-on-year rate of change	303
<b>H.1</b>	<b>ECONOMIC ACTIVITY INDICATORS</b>	
H.1.1	Industrial production indices	307
H.1.2	Industrial turnover indices	307
H.1.3	Manufacturing survey - Total, balance of respondents	308
H.1.4	Manufacturing survey - Consumption, balance of respondents	308
H.1.5	Manufacturing survey - Intermediate goods, balance of respondents	309
H.1.6	Manufacturing survey - Vehicles manufacturing, balance of respondents	309
H.1.7	Manufacturing survey - Other equipment goods, balance of respondents	310
H.1.8	Rate of capacity utilization in manufacturing	310
H.1.9	Construction and public works	311
H.1.10	Permits issued and building completions	311
H.1.11	Construction and public works survey	312
H.1.12	Energy	313
H.1.13	Trade survey	313
H.1.14	Retail trade index	314
H.1.15	Tourism: Number of nights spent	314
H.1.16	Vehicles	315
H.1.17	Confidence indicators	315

## H.2 EMPLOYMENT AND WAGES

H.2.1	Population and employment	319
H.2.2	Employment by classification of economic activity	319
H.2.3	Employment by contractual relationship	320
H.2.4	Employment by weekly labour time	320
H.2.5	Unemployment by job seeking time	321
H.2.6	Registered unemployment and new job vacancies	321
H.2.7	Wages: collective settlements	322
H.2.8	Changes in compensation of employees declared to Social Security	322

## I. STATISTICS ON CURRENCY ISSUANCE

<b>I.1</b>	<b>BANKNOTES ISSUANCE</b>	
I.1.1	Banknotes put into circulation by the Banco de Portugal	327
I.1.2	Banknotes put into circulation by the Eurosystem	327
I.1.3	Deposits of banknotes in the Banco de Portugal	328
I.1.4	Withdrawals of banknotes in the Banco de Portugal	328
I.1.5	Banco de Portugal's banknotes sorting systems	329
I.1.6	Counterfeit banknotes detected in Portugal	329
I.1.7	Banknotes denominated in escudo to be withdrawn from circulation	330
<b>I.2</b>	<b>COINS ISSUANCE</b>	
I.2.1	Coins put into circulation by the Banco de Portugal	333
I.2.2	Collector coins put into circulation by the Banco de Portugal	333
I.2.3	Deposits of coins in the Banco de Portugal	334
I.2.4	Withdrawals of coins in the Banco de Portugal	334

<b>J. NOTAS EXPLICATIVAS</b>	335	<b>J. EXPLANATORY NOTES</b>	335
Desagregação sectorial utilizada nas estatísticas monetárias e financeiras . . . . .	345	Sector breakdown in monetary and financial statistics . . . . .	346
Nomenclatura de instrumentos financeiros e outras rubricas nas estatísticas monetárias e financeiras . . . . .	347	Financial instruments and other items in monetary and financial statistics . . . . .	348
Glossário e sinais convencionais utilizados . . . . .	351	Glossary and conventions used . . . . .	351
Suplementos ao Boletim Estatístico . . . . .	352	Supplements to the Statistical Bulletin . . . . .	352





## **A. Principais Indicadores**

### *A. Main Indicators*



Fonte/Source: linha / row (1-4) Instituto Nacional de Estatística e EUROSTAT; (5-7) Instituto Nacional de Estatística

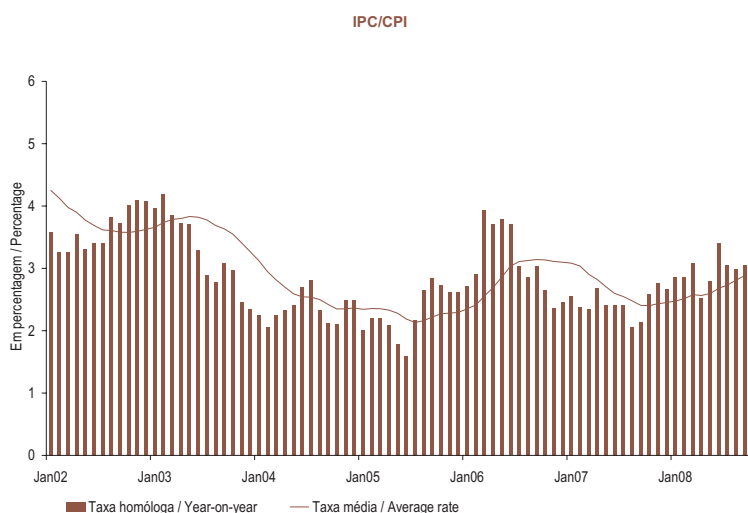
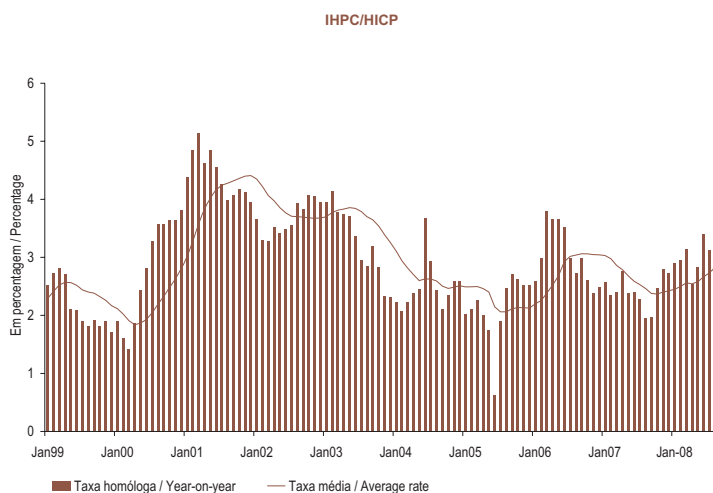

	SET 07	OUT 07	NOV 07	DEZ 07	JAN 08	FEV 08	MAR 08	MAR 08	MAI 08	JUN 08	JUL 08	AGO 08	SET 08
	1	2	3	4	5	6	7	8	9	10	11	12	13

	1	2	3	4	5	6	7	8	9	10	11	12	13	
<b>IHPC</b>														
1 Índice global.....	105.75	106.30	106.65	106.77	106.62	106.63	108.18	108.53	109.04	109.60	109.04	108.56	109.11	HICP Overall Index.....
2 Mês corrente/mês anterior M(1,1).....	0.4	0.5	0.3	0.1	-0.1	0.0	1.5	0.3	0.5	0.5	-0.5	-0.4	0.5	Month-on-month M(1,1).....
3 Mês corrente/mês homólogo M(1,12).....	2.0	2.5	2.8	2.7	2.9	2.9	3.1	2.5	2.8	3.4	3.1	3.1	3.2	Year-on-year M(1,12).....
4 12 meses/12 meses homólogos M(12,12).....	2.4	2.4	2.4	2.4	2.4	2.5	2.6	2.5	2.6	2.7	2.7	2.8	2.9	12 months moving average M(12,12).....
<b>IPC</b>														
5 Mês corrente/mês anterior M(1,1).....	0.4	0.5	0.3	0.1	-0.1	0.0	1.5	0.3	0.4	0.5	-0.6	-0.5	0.5	CPI Month-on-month M(1,1).....
6 Mês corrente/mês homólogo M(1,12).....	2.1	2.6	2.8	2.7	2.9	2.9	3.1	2.5	2.8	3.4	3.1	3.0	3.1	Year-on-year M(1,12).....
7 12 meses/12 meses homólogos M(12,12).....	2.4	2.4	2.4	2.5	2.5	2.5	2.6	2.6	2.6	2.7	2.7	2.8	2.9	12 months moving average M(12,12).....

	1	2	3	4	5	6	7	8	9	10	11	12	13
	SEP 07	OCT 07	NOV 07	DEC 07	JAN 08	FEB 08	MAR 08	APR 08	MAY 08	JUN 08	JUL 08	AUG 08	SEP 08

**A.1.2 ÍNDICE HARMONIZADO DE PREÇOS NO CONSUMIDOR  
POR AGREGADOS  
Taxa de variação (em percentagem)**

**HARMONIZED INDEX OF CONSUMER PRICES  
BY AGGREGATES  
Rates of change (in percentages)**

Fonte/Source: Instituto Nacional de Estatística e EUROSTAT

	Peso no total (%)	SET 07	OUT 07	NOV 07	DEZ 07	JAN 08	FEV 08	MAR 08	ABR 08	MAI 08	JUN 08	JUL 08	AGO 08	SET 08	
		1	2	3	4	5	6	7	8	9	10	11	12	13	
<b>Bens</b>	<b>61.9</b>														<b>Goods</b>
1 Índice .....		105.44	106.20	106.75	106.92	106.07	105.94	108.20	108.66	109.38	110.15	109.10	107.99	108.88	Index .....
2 Mês corrente/mês anterior M(1,1) .....		0.7	0.7	0.5	0.2	-0.8	-0.1	2.1	0.4	0.7	0.7	-1.0	-1.0	0.8	Month-on-month M(1,1) .....
3 Mês corrente/mês homólogo M(1,12) .....		1.7	2.4	2.7	2.5	2.5	2.6	2.9	2.3	2.8	3.7	3.3	3.2	3.3	Year-on-year M(1,12) .....
4 12 meses/12 meses homólogos M(12,12) .....		2.2	2.2	2.2	2.2	2.2	2.3	2.3	2.3	2.3	2.5	2.6	2.7	2.9	12 months moving average M(12,12) .....
<b>Alimentares</b>	<b>21.5</b>														<b>Food</b>
5 Índice .....		106.36	107.09	107.29	107.50	108.86	109.12	110.31	110.72	111.23	112.68	112.55	112.30	111.72	Index .....
6 Mês corrente/mês anterior M(1,1) .....		-0.4	0.7	0.2	0.2	1.3	0.2	1.1	0.4	0.5	1.3	-0.1	-0.2	-0.5	Month-on-month M(1,1) .....
7 Mês corrente/mês homólogo M(1,12) .....		2.4	3.0	2.8	2.4	2.6	3.3	4.8	3.5	4.2	5.9	5.9	5.2	5.0	Year-on-year M(1,12) .....
8 12 meses/12 meses homólogos M(12,12) .....		3.1	3.0	2.9	2.8	2.7	2.7	2.9	2.9	3.0	3.3	3.6	3.8	4.1	12 months moving average M(12,12) .....
<b>Não transformados</b>	<b>10.9</b>														<b>Unprocessed</b>
9 Índice .....		105.30	105.55	105.26	104.96	106.54	105.59	106.27	106.49	107.04	109.38	108.76	108.15	106.91	Index .....
10 Mês corrente/mês anterior M(1,1) .....		-1.1	0.2	-0.3	-0.3	1.5	-0.9	0.6	0.2	0.5	2.2	-0.6	-0.6	-1.1	Month-on-month M(1,1) .....
11 Mês corrente/mês homólogo M(1,12) .....		1.4	1.4	0.4	-1.2	-1.4	-1.2	0.3	-1.0	0.1	2.9	2.4	1.6	1.5	Year-on-year M(1,12) .....
12 12 meses/12 meses homólogos M(12,12) .....		4.2	3.9	3.5	3.0	2.3	1.7	1.3	0.7	0.4	0.5	0.5	0.5	0.5	12 months moving average M(12,12) .....
<b>Transformados</b>	<b>10.6</b>														<b>Processed</b>
13 Índice .....		107.52	108.74	109.44	110.19	111.31	112.88	114.62	115.22	115.71	116.19	116.59	116.73	116.86	Index .....
14 Mês corrente/mês anterior M(1,1) .....		0.4	1.1	0.6	0.7	1.0	1.4	1.5	0.5	0.4	0.4	0.3	0.1	0.1	Month-on-month M(1,1) .....
15 Mês corrente/mês homólogo M(1,12) .....		3.5	4.7	5.3	6.2	6.9	8.1	9.7	8.4	8.6	9.1	9.6	9.0	8.7	Year-on-year M(1,12) .....
16 12 meses/12 meses homólogos M(12,12) .....		2.1	2.2	2.4	2.6	3.2	3.8	4.6	5.2	5.7	6.3	6.9	7.4	7.9	12 months moving average M(12,12) .....
<b>Industriais</b>	<b>40.4</b>														<b>Industrial</b>
17 Índice .....		104.94	105.73	106.47	106.61	104.59	104.26	107.08	107.57	108.40	108.81	107.28	105.72	107.38	Index .....
18 Mês corrente/mês anterior M(1,1) .....		1.3	0.8	0.7	0.1	-1.9	-0.3	2.7	0.5	0.8	0.4	-1.4	-1.5	1.6	Month-on-month M(1,1) .....
19 Mês corrente/mês homólogo M(1,12) .....		1.3	2.1	2.7	2.6	2.5	2.3	1.8	1.7	2.1	2.5	1.9	2.1	2.3	Year-on-year M(1,12) .....
20 12 meses/12 meses homólogos M(12,12) .....		1.7	1.7	1.9	1.9	2.0	2.0	2.0	2.0	2.0	2.0	2.1	2.1	2.2	12 months moving average M(12,12) .....
<b>Energéticos</b>	<b>9.9</b>														<b>Energy</b>
21 Índice .....		112.55	112.33	115.20	115.64	117.99	117.81	119.41	120.84	124.31	126.60	126.14	122.89	121.73	Index .....
22 Mês corrente/mês anterior M(1,1) .....		0.1	-0.2	2.6	0.4	2.0	-0.2	1.4	1.2	2.9	1.8	-0.4	-2.6	-0.9	Month-on-month M(1,1) .....
23 Mês corrente/mês homólogo M(1,12) .....		3.1	6.3	9.5	9.5	9.9	9.7	9.1	8.8	10.1	11.7	11.1	9.2	8.2	Year-on-year M(1,12) .....
24 12 meses/12 meses homólogos M(12,12) .....		1.8	2.4	3.0	3.5	4.2	4.9	5.4	6.0	6.7	7.4	8.3	9.0	9.4	12 months moving average M(12,12) .....
<b>Não energéticos</b>	<b>30.6</b>														<b>Non-energy</b>
25 Índice .....		102.74	103.82	103.94	103.99	100.71	100.32	103.50	103.73	103.78	103.66	101.81	100.74	103.22	Index .....
26 Mês corrente/mês anterior M(1,1) .....		1.7	1.1	0.1	0.0	-3.2	-0.4	3.2	0.2	0.0	-0.1	-1.8	-1.1	2.5	Month-on-month M(1,1) .....
27 Mês corrente/mês homólogo M(1,12) .....		0.7	0.8	0.6	0.6	0.2	-0.1	-0.4	-0.5	-0.4	-0.4	-1.0	-0.3	0.5	Year-on-year M(1,12) .....
28 12 meses/12 meses homólogos M(12,12) .....		1.7	1.5	1.5	1.4	1.3	1.1	0.9	0.7	0.6	0.4	0.1	0.0	0.0	12 months moving average M(12,12) .....
<b>Serviços</b>	<b>38.1</b>														<b>Services</b>
29 Índice .....		106.20	106.39	106.41	106.46	107.44	107.68	108.09	108.24	108.43	108.64	108.88	109.40	109.42	Index .....
30 Mês corrente/mês anterior M(1,1) .....		0.0	0.2	0.0	0.0	0.9	0.2	0.4	0.1	0.2	0.2	0.2	0.5	0.0	Month-on-month M(1,1) .....
31 Mês corrente/mês homólogo M(1,12) .....		2.5	2.6	3.0	3.1	3.5	3.5	3.6	2.9	2.8	2.9	2.8	3.0	3.0	Year-on-year M(1,12) .....
32 12 meses/12 meses homólogos M(12,12) .....		2.7	2.7	2.7	2.8	2.8	2.9	3.0	3.0	3.0	3.0	3.0	3.0	3.1	12 months moving average M(12,12) .....

	Weight in total (%)	SEP 07	OCT 07	NOV 07	DEC 07	JAN 08	FEB 08	MAR 08	APR 08	MAY 08	JUN 08	JUL 08	AUG 08	SEP 08
--	------------------------------	-----------	-----------	-----------	-----------	-----------	-----------	-----------	-----------	-----------	-----------	-----------	-----------	-----------

### A.1.3 ÍNDICE DE PREÇOS NO CONSUMIDOR POR CLASSES

Taxas de variação (em percentagem)

### CONSUMER PRICE INDEX BY ITEMS

Rates of change (in percentages)

Fonte / Source: Instituto Nacional de Estatística

	Peso no total (%)	SET 07	OUT 07	NOV 07	DEZ 07	JAN 08	FEV 08	MAR 08	ABR 08	MAI 08	JUN 08	JUL 08	AGO 08	SET 08	
		1	2	3	4	5	6	7	8	9	10	11	12	13	
Produtos alimentares e bebidas não alcoólicas	19.1														Food and non-alcoholic beverages
1 Mês corrente/mês anterior M(1,1)		-0.4	0.7	0.2	0.3	1.5	-0.2	0.8	0.4	0.5	1.5	-0.2	-0.3	-0.6	Month-on-month M(1,1)
2 Mês corrente/mês homólogo M(1,12)		1.8	2.4	2.2	1.7	2.0	2.3	3.6	3.0	3.9	5.8	5.7	5.0	4.7	Year-on-year M(1,12)
3 12 meses/12 meses homólogos M(12,12)		2.7	2.6	2.6	2.4	2.3	2.2	2.2	2.2	2.3	2.7	3.0	3.3	3.5	12 months moving average M(12,12)
Bebidas alcoólicas e tabaco	3.0														Alcoholic beverages and tobacco
4 Mês corrente/mês anterior M(1,1)		-0.1	0.2	0.1	-0.1	0.4	2.7	2.6	0.4	0.3	0.1	0.1	-0.1	0.1	Month-on-month M(1,1)
5 Mês corrente/mês homólogo M(1,12)		6.2	6.3	6.3	6.3	6.5	9.4	12.1	6.5	6.9	6.8	7.1	6.9	7.1	Year-on-year M(1,12)
6 12 meses/12 meses homólogos M(12,12)		5.6	5.3	5.1	4.9	5.3	6.1	7.1	7.1	7.1	7.2	7.2	7.3	7.4	12 months moving average M(12,12)
Vestuário e calçado	6.6														Clothing and footwear
7 Mês corrente/mês anterior M(1,1)		10.1	5.4	0.6	0.0	-14.4	-3.0	18.9	1.0	0.0	-0.6	-8.1	-4.6	12.9	Month-on-month M(1,1)
8 Mês corrente/mês homólogo M(1,12)		0.6	2.8	2.9	3.1	3.1	3.1	2.3	2.0	1.7	1.5	-2.1	1.5	4.1	Year-on-year M(1,12)
9 12 meses/12 meses homólogos M(12,12)		1.8	1.5	1.8	2.2	2.3	2.5	2.6	2.6	2.6	2.5	2.0	1.9	2.2	12 months moving average M(12,12)
Habituação, água, electricidade, gás e outros combustíveis	10.6														Housing, water, electricity, gas and other fuels
10 Mês corrente/mês anterior M(1,1)		0.0	-0.3	0.4	0.2	2.1	0.3	0.4	0.5	0.2	0.2	-0.6	0.2	0.2	Month-on-month M(1,1)
11 Mês corrente/mês homólogo M(1,12)		3.7	3.3	3.6	3.7	3.9	3.8	4.0	4.4	4.4	4.5	3.5	3.6	3.7	Year-on-year M(1,12)
12 12 meses/12 meses homólogos M(12,12)		3.6	3.6	3.6	3.6	3.6	3.6	3.7	3.8	3.8	3.9	3.9	3.9	3.9	12 months moving average M(12,12)
Accessórios para o lar, equipamento doméstico e manutenção corrente da habitação	7.6														Furnishings, household equipment and routine maintenance of the house
13 Mês corrente/mês anterior M(1,1)		0.0	0.0	0.0	-0.1	1.1	0.1	0.2	0.2	0.1	0.1	0.1	0.1	-0.1	Month-on-month M(1,1)
14 Mês corrente/mês homólogo M(1,12)		1.6	1.4	1.2	1.1	1.2	1.4	1.4	1.7	1.6	1.7	1.8	1.8	1.8	Year-on-year M(1,12)
15 12 meses/12 meses homólogos M(12,12)		1.5	1.5	1.5	1.6	1.5	1.5	1.5	1.5	1.5	1.5	1.5	1.5	1.5	12 months moving average M(12,12)
Saúde	5.5														Health
16 Mês corrente/mês anterior M(1,1)		-0.1	0.0	0.0	0.1	0.6	0.1	0.3	0.0	-0.3	0.0	0.0	0.0	0.2	Month-on-month M(1,1)
17 Mês corrente/mês homólogo M(1,12)		7.9	6.8	5.5	4.7	5.2	4.3	4.3	-0.2	0.1	0.3	0.5	0.6	0.9	Year-on-year M(1,12)
18 12 meses/12 meses homólogos M(12,12)		7.1	7.4	7.5	7.4	7.4	7.3	7.1	6.1	5.3	4.6	3.9	3.3	2.7	12 months moving average M(12,12)
Transportes	20.6														Transport
19 Mês corrente/mês anterior M(1,1)		-0.3	0.0	1.1	0.2	0.3	-0.3	0.6	0.5	1.4	0.9	0.1	-1.5	-0.6	Month-on-month M(1,1)
20 Mês corrente/mês homólogo M(1,12)		0.7	2.3	3.6	3.5	3.4	2.9	2.3	2.0	2.6	3.4	3.6	2.9	2.5	Year-on-year M(1,12)
21 12 meses/12 meses homólogos M(12,12)		1.2	1.3	1.5	1.6	1.7	1.9	1.9	2.0	2.1	2.3	2.5	2.8	2.9	12 months moving average M(12,12)
Comunicações	2.8														Communications
22 Mês corrente/mês anterior M(1,1)		-0.1	-0.5	0.0	0.0	-0.2	0.0	0.0	-0.1	0.1	0.0	-2.2	0.1	-0.1	Month-on-month M(1,1)
23 Mês corrente/mês homólogo M(1,12)		-2.0	-1.9	-1.9	-1.6	-1.7	-1.9	-1.4	-0.8	-0.9	-0.9	-3.2	-3.0	-3.0	Year-on-year M(1,12)
24 12 meses/12 meses homólogos M(12,12)		-1.6	-1.7	-1.8	-1.8	-1.8	-1.9	-1.8	-1.7	-1.6	-1.6	-1.7	-1.8	-1.8	12 months moving average M(12,12)
Lazer, recreação e cultura	4.7														Recreation and culture
25 Mês corrente/mês anterior M(1,1)		0.4	-0.6	-0.6	-0.1	0.1	2.0	-1.0	-0.6	-0.3	-0.3	0.6	1.3	0.6	Month-on-month M(1,1)
26 Mês corrente/mês homólogo M(1,12)		0.3	0.3	0.7	0.4	0.3	0.8	0.6	0.0	0.0	0.3	0.3	0.7	1.0	Year-on-year M(1,12)
27 12 meses/12 meses homólogos M(12,12)		0.3	0.3	0.4	0.3	0.3	0.2	0.3	0.3	0.3	0.3	0.3	0.4	0.5	12 months moving average M(12,12)
Educação	1.8														Education
28 Mês corrente/mês anterior M(1,1)		0.0	4.4	0.0	0.0	0.0	0.1	0.0	0.0	0.0	0.0	0.0	0.0	0.0	Month-on-month M(1,1)
29 Mês corrente/mês homólogo M(1,12)		2.9	4.5	4.4	4.4	4.3	4.4	4.4	4.4	4.4	4.4	4.5	4.5	4.5	Year-on-year M(1,12)
30 12 meses/12 meses homólogos M(12,12)		3.6	3.7	3.7	3.7	3.8	3.8	3.9	4.0	4.1	4.1	4.2	4.3	4.4	12 months moving average M(12,12)
Restaurantes e hotéis	11.3														Restaurants and hotels
31 Mês corrente/mês anterior M(1,1)		-0.1	0.3	0.2	0.1	1.2	0.2	0.4	0.2	0.3	0.3	0.2	0.3	0.0	Month-on-month M(1,1)
32 Mês corrente/mês homólogo M(1,12)		2.8	2.5	2.5	2.8	3.5	3.4	3.7	3.4	3.5	3.7	3.6	3.6	3.7	Year-on-year M(1,12)
33 12 meses/12 meses homólogos M(12,12)		2.5	2.5	2.5	2.6	2.7	2.7	2.8	2.9	3.0	3.1	3.2	3.2	3.3	12 months moving average M(12,12)
Bens e serviços diversos	6.4														Miscellaneous goods and services
34 Mês corrente/mês anterior M(1,1)		0.1	0.4	0.3	0.1	0.3	0.3	0.3	0.3	0.2	0.2	0.2	0.1	0.0	Month-on-month M(1,1)
35 Mês corrente/mês homólogo M(1,12)		1.7	1.8	1.8	1.8	2.2	2.2	2.4	2.4	2.3	2.4	2.6	2.7	2.6	Year-on-year M(1,12)
36 12 meses/12 meses homólogos M(12,12)		2.9	2.7	2.6	2.4	2.3	2.2	2.2	2.1	2.1	2.1	2.2	2.2	2.3	12 months moving average M(12,12)

**A.1.4 ÍNDICE HARMONIZADO DE PREÇOS NO CONSUMIDOR**  
**Taxas de variação (em percentagem)**

**HARMONIZED INDEX OF CONSUMER PRICES**  
**Rates of change (in percentages)**

Fonte/Source: EUROSTAT

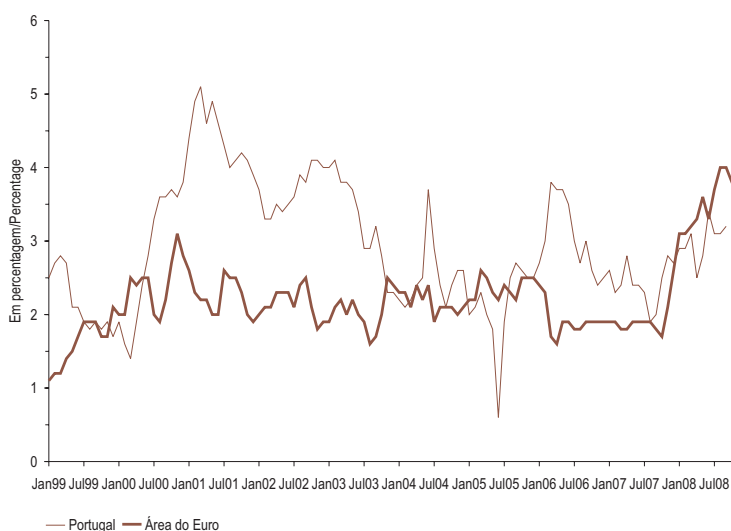

		SET 07	OUT 07	NOV 07	DEZ 07	JAN 08	FEV 08	MAR 08	ABR 08	MAI 08	JUN 08	JUL 08	AGO 08	SET 08		
		1	2	3	4	5	6	7	8	9	10	11	12	13		
1	UE 27 .....	M(1,12) 2.3	2.7	3.1	3.2	3.4	3.5	3.7	3.6	4.0	4.2	4.4	4.3	4.2	M(1,12) EU 27 .....	1
2		M(12,12) 2.1	2.2	2.3	2.4	2.5	2.6	2.7	2.8	3.0	3.1	3.4	3.5	3.7	M(12,12)	2
3	Área do euro .....	M(1,12) 2.1	2.6	3.1	3.1	3.2	3.3	3.6	3.3	3.7	4.0	4.0	3.8	3.6	M(1,12) Euro area .....	3
4		M(12,12) 1.9	1.9	2.0	2.1	2.3	2.4	2.5	2.6	2.8	2.9	3.1	3.3	3.4	M(12,12)	4
5	Alemanha .....	M(1,12) 2.7	2.7	3.3	3.1	2.9	3.0	3.3	2.6	3.1	3.4	3.5	3.3	3.0	M(1,12) Germany .....	5
6		M(12,12) 1.8	2.0	2.1	2.3	2.4	2.5	2.6	2.6	2.7	2.8	3.0	3.1	3.1	M(12,12)	6
7	França .....	M(1,12) 1.6	2.1	2.6	2.8	3.2	3.2	3.5	3.4	3.7	4.0	4.0	3.5	3.3	M(1,12) France .....	7
8		M(12,12) 1.4	1.4	1.5	1.6	1.8	1.9	2.1	2.3	2.5	2.7	3.0	3.1	3.3	M(12,12)	8
9	Itália .....	M(1,12) 1.7	2.3	2.6	2.8	3.1	3.1	3.6	3.6	3.7	4.0	4.0	4.2	3.9	M(1,12) Italy .....	9
10		M(12,12) 1.9	1.9	2.0	2.0	2.1	2.2	2.4	2.5	2.7	2.8	3.0	3.2	3.4	M(12,12)	10
11	Espanha .....	M(1,12) 2.7	3.6	4.1	4.3	4.4	4.4	4.6	4.2	4.7	5.1	5.3	4.9	4.6	M(1,12) Spain .....	11
12		M(12,12) 2.5	2.6	2.7	2.8	3.0	3.2	3.3	3.5	3.7	3.9	4.2	4.4	4.5	M(12,12)	12
13	Holanda .....	M(1,12) 1.3	1.6	1.8	1.6	1.8	2.0	1.9	1.7	2.1	2.3	3.0	3.0	2.8	M(1,12) Netherlands .....	13
14		M(12,12) 1.6	1.6	1.6	1.6	1.6	1.7	1.7	1.7	1.7	1.7	1.8	2.0	2.1	M(12,12)	14
15	Bélgica .....	M(1,12) 1.4	2.2	2.9	3.1	3.5	3.6	4.4	4.1	5.1	5.8	5.9	5.4	5.5	M(1,12) Belgium .....	15
16		M(12,12) 1.6	1.7	1.7	1.8	2.0	2.1	2.3	2.5	2.8	3.2	3.6	4.0	4.3	M(12,12)	16
17	Áustria .....	M(1,12) 2.1	2.9	3.2	3.5	3.1	3.1	3.5	3.4	3.7	4.0	3.8	3.6	3.7	M(1,12) Austria .....	17
18		M(12,12) 1.8	1.9	2.0	2.2	2.3	2.4	2.6	2.7	2.9	3.0	3.2	3.3	3.5	M(12,12)	18
19	Grécia .....	M(1,12) 2.9	3.0	3.9	3.9	3.9	4.5	4.4	4.4	4.9	4.9	4.9	4.8	4.7	M(1,12) Greece .....	19
20		M(12,12) 2.9	2.9	2.9	3.0	3.1	3.2	3.3	3.5	3.7	3.9	4.1	4.2	4.4	M(12,12)	20
21	Portugal .....	M(1,12) 2.0	2.5	2.8	2.7	2.9	2.9	3.1	2.5	2.8	3.4	3.1	3.1	3.2	M(1,12) Portugal .....	21
22		M(12,12) 2.4	2.4	2.4	2.4	2.4	2.5	2.6	2.5	2.6	2.7	2.7	2.8	2.9	M(12,12)	22
23	Finlândia .....	M(1,12) 1.7	1.8	2.2	1.9	3.5	3.3	3.6	3.3	4.1	4.3	4.3	4.6	4.7	M(1,12) Finland .....	23
24		M(12,12) 1.4	1.5	1.5	1.6	1.8	1.9	2.1	2.3	2.5	2.7	3.0	3.2	3.5	M(12,12)	24
25	Irlanda .....	M(1,12) 2.9	3.0	3.5	3.2	3.1	3.5	3.7	3.3	3.7	3.9	3.6	3.2	3.2	M(1,12) Ireland .....	25
26		M(12,12) 2.7	2.8	2.9	2.9	2.9	3.0	3.0	3.1	3.1	3.2	3.3	3.4	3.4	M(12,12)	26
27	Eslovénia .....	M(1,12) 3.6	5.1	5.7	5.7	6.4	6.4	6.6	6.2	6.2	6.8	6.9	6.0	5.6	M(1,12) Slovenia .....	27
28		M(12,12) 3.0	3.3	3.5	3.8	4.1	4.4	4.7	5.0	5.3	5.5	5.8	6.0	6.1	M(12,12)	28
29	Luxemburgo .....	M(1,12) 2.5	3.6	4.0	4.3	4.2	4.2	4.4	4.3	4.8	5.3	5.8	4.8	4.8	M(1,12) Luxembourg .....	29
30		M(12,12) 2.0	2.3	2.5	2.7	2.8	3.0	3.2	3.3	3.5	3.8	4.1	4.4	4.6	M(12,12)	30

Fonte/Source: Banco Central Europeu (linha/line1); European Banking Federation (linhas/lines 2 a/ to 4); Banco de Portugal (linhas/lines 5 a/ to 9); Reuters (linha/line 10)

Em percentagem / In percentages

	SET 07	OUT 07	NOV 07	DEZ 07	JAN 08	FEV 08	MAR 08	ABR 08	MAI 08	JUN 08	JUL 08	AGO 08	SET 08		
	1	2	3	4	5	6	7	8	9	10	11	12	13		
1 Operações principais de refinanciamento do BCE <sup>(1)(2)</sup> . . . . .	4.00	4.00	4.00	4.00	4.00	4.00	4.00	4.00	4.00	4.00	4.25	4.25	4.25	ECB main refinancing operations <sup>(1)(2)</sup> . . . . .	1
2 EONIA <sup>(2)</sup> . . . . .	4.16	4.13	4.04	3.92	4.19	4.04	4.16	4.21	4.11	4.27	4.38	4.36	4.17	EONIA <sup>(2)</sup> . . . . .	2
3 Euribor (3 meses) <sup>(2)</sup> . . . . .	4.792	4.603	4.810	4.684	4.374	4.384	4.727	4.857	4.864	4.947	4.968	4.963	5.277	Euribor (3 months) <sup>(2)</sup> . . . . .	3
4 Euribor (6 meses) <sup>(2)</sup> . . . . .	4.759	4.606	4.751	4.707	4.363	4.383	4.725	4.882	4.928	5.130	5.156	5.169	5.377	Euribor (6 months) <sup>(2)</sup> . . . . .	4
5 Empréstimos a sociedades não financeiras, em operações até 1 milhão de euros com prazo de fixação inicial de taxa até 1 ano <sup>(3)</sup> . . . . .	7.32	7.42	7.37	7.25	7.56	7.25	7.27	7.53	7.66	7.68	7.78	7.93		Loans to non-financial corporations, transaction up to and including EUR 1 million with initial rate fixation up to 1 year <sup>(3)</sup> . . . . .	5
6 Empréstimos a particulares, para habitação com prazo de fixação inicial de taxa até 1 ano <sup>(3)</sup> . . . . .	5.06	5.22	5.19	5.18	5.25	5.10	5.03	5.25	5.42	5.58	5.62	5.70		Loans to private individuals, for house purchase, with initial rate fixation up to 1 year <sup>(3)</sup> . . . . .	6
7 Empréstimos a particulares, para consumo com prazo de fixação inicial de taxa até 1 ano <sup>(3)</sup> . . . . .	7.97	8.13	8.06	7.82	8.21	8.08	7.82	8.07	8.49	8.28	8.44	8.60		Loans to private individuals, for consumer credit, with initial rate fixation up to 1 year <sup>(3)</sup> . . . . .	7
8 Depósitos de sociedades não financeiras com prazo acordado até 1 ano <sup>(4)</sup> . . . . .	4.25	4.28	4.26	4.81	4.36	4.21	4.35	4.42	4.41	4.61	4.70	4.66		Deposit placed by non-financial corporations with agreed maturity up to 1 year <sup>(4)</sup> . . . . .	8
9 Depósitos de particulares com prazo acordado até 1 ano <sup>(4)</sup> . . . . .	3.95	4.11	3.96	4.16	4.00	3.95	4.00	4.13	4.19	4.23	4.52	4.46		Deposit placed by private individuals with agreed maturity up to 1 year <sup>(4)</sup> . . . . .	9
10 Taxa de rentabilidade das OT a 10 anos <sup>(5)</sup> . . . . .	4.50	4.52	4.36	4.47	4.31	4.27	4.36	4.52	4.60	4.96	4.95	4.69	4.66	Yield on Treasury Bonds - 10 years <sup>(5)</sup> . . . . .	10

(1) Taxa mínima de proposta dos leilões de taxa variável. / Minimum bid rate refers of the variable rate tenders.

(2) Valores em fim de período. / End-of-period values.

(3) Taxas médias ponderadas relativas a novas operações de empréstimos denominados em euros, concedidos por instituições financeiras monetárias a residentes na área do euro. Inclui as operações com taxa variável. Não inclui descobertos bancários. / Weighted average rates on new loans, denominated in euros, extended by monetary financial institutions to residents in the euro area. Includes floating-rate loans. Excludes bank overdrafts.

(4) Taxas médias ponderadas relativas a novas operações de depósitos com prazo acordado, denominados em euros, de residentes na área do euro em instituições financeiras monetárias. Inclui depósitos a prazo e de poupança e equiparados a depósitos (excluindo acordos de recompra). / Weighted average rates on new deposits, denominated in euros, made by euro-area residents at monetary financial institutions. Includes time deposits, savings' deposits and deposit-like instruments (excluding repurchase agreements).

(5) Médias mensais de valores diários. / Monthly average of daily figures.

## A.2.2 AGREGADOS DE CRÉDITO INTERNO

## DOMESTIC CREDIT AGGREGATES

Taxas de variação anual<sup>(1)</sup> ajustadas de operações de titularização

Annual growth rates<sup>(1)</sup> adjusted for securitisation operations

Fonte/Source: Banco de Portugal

Em percentagem / In percentages

	AGO 07	SET 07	OUT 07	NOV 07	DEZ 07	JAN 08	FEV 08	MAR 08	ABR 08	MAI 08	JUN 08	JUL 08	AGO 08		
	1	2	3	4	5	6	7	8	9	10	11	12	13		
1 Crédito interno total . . . . .	11.7	11.4	12.2	12.5	11.4	12.2	11.6	11.9	12.2	12.2	12.0	12.0	12.2	Total domestic credit . . . . .	1
2 Crédito às Administrações Públicas <sup>(2)</sup> . . . . .	40.2	4.7	22.7	-0.1	-3.5	-8.6	-13.9	-5.8	-21.1	-17.7	-9.4	-4.9	14.7	Credit to the General Government <sup>(2)</sup> . . . . .	2
3 Crédito ao sector não monetário excepto Administrações Públicas . . . . .	11.2	11.6	12.0	12.8	11.7	12.8	12.3	12.4	13.1	13.0	12.6	12.4	12.2	Credit to the non-monetary sector except General Government . . . . .	3
4 Crédito a instituições financeiras não monetárias . . . . .	12.1	13.5	13.9	15.5	14.3	15.5	15.1	15.5	16.4	15.5	14.8	14.2	14.6	Credit to non-monetary financial institutions . . . . .	4
5 Créditos a particulares <sup>(3)</sup> . . . . .	9.1	9.2	9.1	9.0	9.0	8.9	8.9	8.5	8.4	7.9	7.7	7.3	6.8	Credit to private individuals <sup>(3)</sup> . . . . .	5
6 Habitação . . . . .	8.9	8.8	8.8	8.6	8.5	8.4	8.3	7.8	7.7	7.3	7.1	6.7	6.2	Housing . . . . .	6
7 Consumo e outros fins . . . . .	9.9	10.9	10.6	10.9	11.3	11.1	11.4	11.3	11.4	10.5	10.6	9.7	9.0	Consumption and other purposes . . . . .	7
8 Crédito a sociedades não financeiras . . . . .	12.1	13.5	13.9	15.5	14.3	15.5	15.1	15.5	16.4	15.5	14.8	14.2	14.6	Credit to non-financial corporations . . . . .	8
9 Por memória: Taxas de variação anual <sup>(1)</sup> não ajustadas de operações de titularização														Memo items: Annual growth rates <sup>(1)</sup> not adjusted for securitisation operations	
9 Crédito interno total . . . . .	11.2	11.6	12.9	13.2	12.0	12.9	12.3	12.6	12.9	13.0	12.7	13.1	13.2	Total domestic credit . . . . .	9
10 Crédito a particulares <sup>(3)</sup> . . . . .	8.5	10.0	10.0	10.0	10.2	10.2	10.2	9.8	9.8	9.2	8.9	9.2	8.5	Credit to private individuals <sup>(3)</sup> . . . . .	10

(1) As taxas de variação anual são calculadas com base na relação entre saldos em fim de mês e transacções mensais, as quais são calculadas a partir de saldos corrigidos de reclassificações, de abatimentos ao activo e de reavaliações cambiais e de preço. Para informação adicional ver notas no fim da publicação. / The annual growth rates are obtained from the relation between the outstanding amounts and the monthly transactions, which are calculated from the outstanding amounts corrected of reclassifications, write-offs/write-downs, exchange rate changes and price revaluations. For additional information refer to the notes in the end of the Statistical Bulletin

(2) Líquido de passivos face à Administração Central. / Net of liabilities vis-à-vis Central Government.

(3) Inclui crédito a emigrantes. / Includes credit to emigrants.

### A.2.3 TAXAS DE CÂMBIO DE REFERÊNCIA DO EURO E ÍNDICES CAMBIAIS PARA PORTUGAL

### EURO REFERENCE EXCHANGE RATES AND EXCHANGE RATES INDICES FOR PORTUGAL

#### Valores médios

#### Averages

Fonte / Source: Banco Central Europeu e Banco de Portugal / European Central Bank and Banco de Portugal

	SET 07	OUT 07	NOV 07	DEZ 07	JAN 08	FEV 08	MAR 08	ABR 08	MAI 08	JUN 08	JUL 08	AGO 08	SET 08	
	1	2	3	4	5	6	7	8	9	10	11	12	13	
1 Dólar EUA .....	1.3896	1.4227	1.4684	1.4570	1.4718	1.4748	1.5527	1.5751	1.5557	1.5553	1.5770	1.4975	1.4370	US Dollar .....
2 Taxa de variação mensal .....	2.01	2.38	3.21	-0.78	1.02	0.20	5.28	1.44	-1.23	-0.03	1.40	-5.04	-4.04	Month-on-month rate of change .....
3 Taxa de variação homóloga .....	9.19	12.81	14.00	10.27	13.22	12.80	17.26	16.54	15.14	15.90	14.98	9.93	3.41	Year-on-year rate of change .....
4 Iene japonês .....	159.82	164.95	162.89	163.55	158.68	157.97	156.59	161.56	162.31	166.26	168.45	163.63	153.20	Japanese yen .....
5 Taxa de variação mensal .....	0.48	3.21	-1.25	0.41	-2.98	-0.45	-0.87	3.17	0.46	2.43	1.32	-2.86	-6.37	Month-on-month rate of change .....
6 Taxa de variação homóloga .....	7.27	10.22	7.80	5.64	1.35	0.23	0.87	0.55	-0.56	1.04	1.01	2.88	-4.14	Year-on-year rate of change .....
7 Libra esterlina .....	0.68887	0.69614	0.70896	0.72064	0.74725	0.75094	0.77494	0.79487	0.79209	0.79152	0.79308	0.79279	0.79924	Sterling pound .....
8 Taxa de variação mensal .....	1.65	1.06	1.84	1.65	3.69	0.49	3.20	2.57	-0.35	-0.07	0.20	-0.04	0.81	Month-on-month rate of change .....
9 Taxa de variação homóloga .....	2.04	3.51	5.19	7.10	12.64	12.42	13.93	17.01	16.25	17.15	17.60	16.99	16.02	Year-on-year rate of change .....
Taxa de câmbio efectiva do euro <sup>(1)</sup>														Euro effective exchange rate <sup>(1)</sup>
10 Taxa de câmbio efectiva nominal .....	108.2292	109.4469	111.0028	111.2449	111.9540	111.7763	114.5576	116.0431	115.4704	115.4301	115.8148	113.5131	111.6261	Nominal effective exchange rate .....
11 Taxa de variação mensal .....	1.03	1.13	1.42	0.22	0.64	-0.16	2.49	1.30	-0.49	-0.03	0.33	-1.99	-1.66	Month-on-month rate of change .....
12 Taxa de variação homóloga .....	3.64	5.36	6.24	5.39	6.73	6.03	7.94	8.29	7.60	7.93	7.63	5.96	3.14	Year-on-year rate of change .....
13 Taxa de câmbio efectiva real (IPC) .....	108.8118	110.1399	111.7209	111.7241	112.3021	111.9107	114.9905	116.0615	115.5237	115.4435	115.5103	113.1817	111.2747	Real effective exchange rate (CPI) .....
14 Taxa de variação mensal .....	1.10	1.22	1.44	0.00	0.52	-0.35	2.75	0.93	-0.46	-0.07	0.06	-2.02	-1.68	Month-on-month rate of change .....
15 Taxa de variação homóloga .....	3.43	5.05	5.97	5.11	6.24	5.40	7.72	7.62	7.10	7.33	6.84	5.16	2.26	Year-on-year rate of change .....
Índice cambial efectivo para Portugal <sup>(2)</sup>														Effective exchange rate index for Portugal <sup>(2)</sup>
16 Índice cambial efectivo nominal .....	101.88	102.14	102.45	102.54	102.75	102.74	103.25	103.60	103.48	103.48	103.55	103.14	102.84	Nominal effective exchange rate index .....
17 Taxa de variação mensal .....	0.24	0.26	0.30	0.09	0.20	-0.01	0.50	0.34	-0.12	0.00	0.07	-0.40	-0.29	Month-on-month rate of change .....
18 Taxa de variação homóloga .....	0.79	1.16	1.36	1.24	1.58	1.46	1.78	1.93	1.75	1.82	1.78	1.48	0.94	Year-on-year rate of change .....
19 Índice cambial efectivo real mensal (IPC) .....	107.74	107.95	108.07	107.91	108.34	107.85	109.09	109.31	108.97	109.03	108.65	107.79	107.87 <sup>(3)</sup>	Monthly real effective exchange rate index (CPI) .....
20 Taxa de variação mensal .....	0.36	0.19	0.11	-0.15	0.40	-0.45	1.15	0.20	-0.31	0.06	-0.35	-0.79	0.07	Month-on-month rate of change .....
21 Taxa de variação homóloga .....	0.61	0.96	1.02	0.80	1.15	0.99	1.33	1.11	0.80	1.08	0.54	0.41	0.12	Year-on-year rate of change .....

(1) Valores referentes ao conjunto de 22 parceiros comerciais. Para mais informações consultar [www.ecb.int/](http://www.ecb.int/) / Figures referring to the 22 trading partner group. Further information is available on [www.ecb.int.](http://www.ecb.int/)

(2) Para informação adicional ver notas aos quadros D1.2.3 e D1.2.4 no fim da publicação. / For additional information refer to the notes in the tables D1.2.3 e D1.2.4 in the end of the Statistical Bulletin.

(3) Valor baseado parcialmente em estimativas. / Figures partially based on estimations.

### A.3.1 BALANÇA DE PAGAMENTOS

### BALANCE OF PAYMENTS

#### Principais componentes

#### Main items

#### Valores líquidos

#### Net figures

Fonte / Source: Banco de Portugal, Instituto Nacional de Estatística

10<sup>6</sup> euros

	2006	2007	IVT 07	IT 08	IIT 08	JUN 08	JUL 08	AGO 08	
	1	2	3	4	5	6	7	8	
1 Balança corrente .....	-15 680	-15 513	-4 944	-4 643	-5 228	-1 707	-1 200	-1 427	Current account .....
2 Bens <sup>(1)</sup> .....	-16 665	-17 491	-5 250	-4 692	-5 215	-1 622	-1 721	-1 832	Goods <sup>(1)</sup> .....
3 Serviços .....	4 804	6 720	1 630	1 261	1 625	454	773	916	Services .....
4 Rendimentos .....	-6 340	-7 376	-1 995	-1 759	-2 315	-703	-556	-741	Income .....
5 Transferências correntes .....	2 521	2 634	670	548	677	165	304	230	Current transfers .....
6 Balança de capital .....	1 219	2 061	722	994	548	10	261	9	Capital account .....
7 Balança financeira <sup>(2)</sup> .....	13 313	14 684	3 097	4 343	4 539	1 168	1 113	1 596	Financial account <sup>(2)</sup> .....
8 Investimento directo <sup>(3)</sup> .....	3 455	-428	-983	489	397	436	381	-351	Direct investment <sup>(3)</sup> .....
9 Investimento de carteira .....	2 600	9 404	1 153	1 653	7 147	-462	1 251	1 397	Portfolio investment .....
10 Derivados financeiros .....	-220	681	35	461	-282	46	-25	-112	Financial derivatives .....
11 Outro investimento .....	5 558	4 313	2 927	1 897	-2 691	1 126	-407	681	Other investment .....
12 Activos de reserva <sup>(4)</sup> .....	1 919	713	-36	-158	-31	23	-88	-19	Reserve assets <sup>(4)</sup> .....
13 Erros e omissões .....	1 149	-1 232	1 125	-695	142	529	-173	-178	Errors and omissions .....
Por memória:									Memo items:
14 Balança corrente e de capital .....	-14 462	-13 452	-4 222	-3 649	-4 681	-1 697	-939	-1 418	Current and capital accounts .....
15 Balança corrente e de capital (em % do PIB) ..	-9.3	-8.3	-10.2	-8.8	-11.2	.	.	.	Current and capital accounts (as a % of GDP) ..

(1) Com base em informação do INE ajustada para valores f.o.b. / Based on data from INE, adjusted to f.o.b. values.

(2) Na balança financeira, um sinal negativo (positivo) corresponde a um aumento líquido (diminuição líquida) de activos ou a uma diminuição líquida (aumento líquido) de passivos. / A minus (plus) sign means a net increase (net decrease) in assets and a net decrease (net increase) in liabilities.

(3) Inclui investimento imobiliário. / Includes real estate investment.

(4) A partir de Janeiro de 1999 são considerados activos de reserva apenas os activos do Banco de Portugal face a não residentes da área do euro e denominados em moedas de países fora desta área, havendo lugar a uma quebra de série. / From 1999 onwards, reserve assets include only Banco de Portugal claims on non-euro area residents denominated in non-euro area currencies, thus implying a break in the series.



### A.3.2 POSIÇÃO DE INVESTIMENTO INTERNACIONAL

### INTERNATIONAL INVESTMENT POSITION

#### Principais componentes

#### Main items

Posições em fim de período

End-of-period positions

Fonte / Source: Banco de Portugal, Instituto Nacional de Estatística

10<sup>6</sup> euros

	2005	2006	MAR 07	JUN 07	SEP 07	DEC 07	MAR 08	JUN 08		
	1	2	3	4	5	6	7	8		
1 Posição de investimento internacional . . . . .	-104 681	-124 103	-126 318	-135 621	-136 339	-146 174	-146 592	-146 233	International investment position	1
2 Activos . . . . .	253 233	276 493	281 250	292 826	296 352	297 738	296 210	301 205	Assets	2
3 Investimento directo de Portugal no exterior <sup>(1)</sup> . . . . .	35 573	40 861	43 332	43 807	45 222	47 033	47 442	47 460	Portuguese direct investment abroad <sup>(1)</sup> . . . . .	3
4 Investimento de carteira . . . . .	114 213	121 750	125 513	127 762	125 790	128 906	126 308	126 680	Portfolio investment . . . . .	4
5 Derivados financeiros <sup>(2)</sup> . . . . .	-64	43	56	176	-75	-89	-448	-79	Financial derivatives <sup>(2)</sup> . . . . .	5
6 Outro investimento . . . . .	94 725	106 335	104 654	113 806	118 205	114 044	114 625	118 850	Other investment . . . . .	6
7 Activos de reserva <sup>(3)</sup> . . . . .	8 785	7 504	7 696	7 276	7 211	7 843	8 283	8 294	Reserve assets <sup>(3)</sup> . . . . .	7
8 Passivos . . . . .	357 914	400 597	407 569	428 447	432 691	443 912	442 803	447 438	Liabilities . . . . .	8
9 Investimento directo do exterior em Portugal . . . . .	53 691	66 787	69 539	71 652	72 983	77 571	76 000	75 286	Foreign direct investment in Portugal . . . . .	9
10 Investimento de carteira . . . . .	135 068	147 531	147 624	162 295	160 508	166 780	165 327	169 013	Portfolio investment . . . . .	10
11 Outro investimento . . . . .	169 155	186 279	190 406	194 500	199 201	199 561	201 475	203 139	Other investment . . . . .	11
12 Posição de investimento internacional (em% do PIB)	-70.2	-79.8	.	.	.	-89.7	.	.	Memo items: International investment position (as a % GDP) . . . . .	12

(1) Inclui investimento imobiliário. / Includes real estate investment.

(2) Valores líquidos. / Net figures.

(3) A partir de Janeiro de 1999 são considerados activos de reserva apenas os activos do Banco de Portugal face a não residentes da área do euro e denominados em moedas de países fora desta área, havendo lugar a uma quebra de série. / From 1999 onwards, reserve assets include only Banco de Portugal claims on non-euro area residents denominated in non-euro area currencies, thus implying a break in the series.

### A.4.1 FINANCIAMENTO DAS ADMINISTRAÇÕES PÚBLICAS

### GENERAL GOVERNMENT FINANCING

Fluxos acumulados desde o início do ano

Cumulative flows since the beginning of the year

Fonte / Source: Banco de Portugal

10<sup>6</sup> euros

	2005	2006	2007	JUN 07	JUL 07	AUG 07	JUN 08	JUL 08	AUG 08		
	1	2	3	4	5	6	7	8	9		
1 Crédito líquido de residentes . . . . .	-1 232	1 003	-1 044	1 528	2 119	530	-1 341	-236	-827	Residents net credit . . . . .	1
2 Instituições Financeiras Monetárias (IFM) . . . . .	-137	-144	-785	911	1 469	132	-494	611	1 032	Monetary financial institutions (MFI) . . . . .	2
3 dos quais: Títulos . . . . .	266	560	-880	216	283	-543	1 138	893	805	of which: Securities . . . . .	3
4 Outros sectores . . . . .	-1 095	1 147	-260	617	650	398	-847	-846	-1 858	Other sectors . . . . .	4
5 Empréstimos e depósitos . . . . .	-8	1 214	401	105	198	290	-886	-1 108	-1 324	Loans and deposits . . . . .	5
6 dos quais: Certificados de Aforo . . . . .	-130	446	127	15	20	49	-826	-1 002	-1 177	of which: saving certificates . . . . .	6
7 Títulos de curto prazo . . . . .	-839	-180	-136	536	498	452	-88	490	8	Short-term securities . . . . .	7
8 Títulos de médio e longo prazo . . . . .	-247	113	-524	-23	-46	-344	126	-227	-542	Medium- and long term securities . . . . .	8
9 Crédito líquido de não residentes . . . . .	10 318	3 328	4 345	-696	276	797	242	665	1 601	Non-residents net credit . . . . .	9
10 Empréstimos e depósitos . . . . .	-664	159	1 619	-1 309	-963	917	-2 012	-526	-1 829	Loans and deposits . . . . .	10
11 dos quais: responsabilidades líquidas do Tesouro face ao exterior . . . . .	-15	255	-121	-263	-277	-266	-107	-164	-124	of which: Treasury net foreign liabilities . . . . .	11
12 Títulos . . . . .	10 983	3 169	2 727	613	1 239	-120	2 254	1 191	3 430	Securities . . . . .	12
13 Títulos de curto prazo . . . . .	2 985	-3 594	1 001	567	-192	571	-1 073	620	1 716	Short-term securities . . . . .	13
14 Títulos de médio e longo prazo . . . . .	7 998	6 764	1 726	46	1 432	-691	3 326	571	1 714	Medium- and long term securities . . . . .	14
15 Total . . . . .	9 087	4 330	3 301	832	2 394	1 327	-1 099	430	774	Total . . . . .	15





**B. Estatísticas Monetárias e Financeiras**

*B. Monetary and Financial Statistics*





## **B.0 Agregados monetários e principais contrapartidas**

*B.0 Monetary aggregates and main counterparts*



**B.0.1 AGREGADOS MONETÁRIOS DA ÁREA DO EURO<sup>(a)</sup>**
**EURO AREA MONETARY AGGREGATES<sup>(a)</sup>**
**Saldos em fim de mês**
**End-of-month figures**

Fonte / Source: Banco Central Europeu / European Central Bank

 10<sup>6</sup> euros

		M1			M2		M3			Acordos de recompra	Títulos excepto capital até 2 anos <sup>(2)</sup>	Total
		Circulação monetária	Passivos à vista	Total	Outros depósitos e equiparados até 2 anos <sup>(1)</sup>	Depósitos com pré-aviso até 3 meses	Total					
		1	2	3=1+2	4	5	6=3+4+5	7	8	9=6+7+8		
<b>04</b>	Dez	468 426	2 480 457	2 948 883	1 040 493	1 642 899	5 632 265	228 752	707 160	6 568 177		
<b>05</b>	Dez	532 816	2 946 818	3 479 634	1 123 638	1 549 593	6 152 865	221 936	741 989	7 116 790		
<b>06</b>	Dez	592 178	3 164 310	3 756 488	1 414 832	1 557 062	6 728 382	248 003	813 162	7 789 547		
<b>07</b>	Mar	588 513	3 146 918	3 735 430	1 534 083	1 544 792	6 814 305	282 021	906 017	8 002 343		
	Abr	594 749	3 160 677	3 755 425	1 567 784	1 537 090	6 860 300	281 627	923 374	8 065 301		
	Mai	597 613	3 179 428	3 777 041	1 599 730	1 533 378	6 910 150	285 187	956 629	8 151 966		
	Jun	604 891	3 240 321	3 845 212	1 634 263	1 526 337	7 005 811	282 247	940 600	8 228 658		
	Jul	612 880	3 218 016	3 830 896	1 694 754	1 516 105	7 041 755	287 084	951 523	8 280 362		
	Ago	610 598	3 137 811	3 748 409	1 765 445	1 508 150	7 022 003	297 646	965 821	8 285 470		
	Set	610 448	3 212 180	3 822 627	1 795 649	1 501 609	7 119 885	295 356	963 687	8 378 928		
	Out	613 502	3 176 139	3 789 641	1 890 939	1 525 106	7 205 686	293 541	981 933	8 481 160		
	Nov	618 608	3 210 875	3 829 483	1 916 049	1 518 768	7 264 300	301 841	1 009 084	8 575 225		
	Dez	638 519	3 262 022	3 900 540	1 984 946	1 539 662	7 425 148	283 017	976 617	8 684 782		
<b>08</b>	Jan	623 113	3 227 593	3 850 706	2 040 098	1 545 665	7 436 470	307 358	1 034 754	8 778 582		
	Fev	628 705	3 171 157	3 799 862	2 115 930	1 542 884	7 458 676	314 073	1 025 901	8 798 950		
	Mar	632 859	3 218 020	3 850 879	2 130 506	1 548 399	7 529 785	314 346	1 024 596	8 868 427		
	Abr	641 332	3 193 981	3 835 314	2 227 244	1 546 608	7 609 166	328 954	1 020 235	8 958 355		
	Mai	645 690	3 220 812	3 866 502	2 260 748	1 542 525	7 669 775	333 372	1 046 000	9 049 147		
	Jun	652 101	3 261 101	3 913 203	2 264 443	1 538 753	7 716 399	330 309	1 021 131	9 067 839		
	Jul	658 736	3 178 076	3 836 812	2 365 282	1 528 581	7 730 675	333 193	1 030 615	9 094 483		
	Ago	656 084	3 133 442	3 789 526	2 424 537	1 526 249	7 740 313	342 987	1 038 919	9 120 219		

1	2	3=1+2	4	5	6=3+4+5	7	8	9=6+7+8
Currency in circulation	Overnight deposits	Total	Other deposits and deposit-like instruments up to 2 years <sup>(1)</sup>	Deposits redeemable at notice up to 3 months	Total	Repurchase agreements	Securities other than capital up to 2 years <sup>(2)</sup>	Total
M1			M2		M3			

(1) Excepto passivos à vista, depósitos com pré-aviso e acordos de recompra. / Except overnight deposits, deposits redeemable at notice and repurchase agreements.

(2) Inclui unidades de participação de fundos do mercado monetário e títulos do mercado monetário. / Includes money market funds shares/units and money market paper.

**B.0.2 CONTRIBUIÇÃO NACIONAL PARA OS AGREGADOS MONETÁRIOS DA ÁREA DO EURO<sup>(a)</sup>**
**NATIONAL CONTRIBUTION FOR THE EURO AREA MONETARY AGGREGATES<sup>(a)</sup>**
**Saldos em fim de mês**
**End-of-month figures**

Fonte / Source: Banco de Portugal, Banco Central Europeu / Banco de Portugal, European Central Bank

 10<sup>6</sup> euros

		M3, excluindo circulação monetária						Por memória	
		M2, excluindo circulação monetária			Acordos de recompra	Títulos excepto capital até 2 anos <sup>(2)</sup>	Total	Emissão monetária deduzida de numerário denominado em euros na posse de FMI residentes <sup>(3)</sup>	
		M1, excluindo circulação monetária	Outros depósitos e equiparados até 2 anos <sup>(1)</sup>	Depósitos com pré-aviso até 3 meses					Total
		1	2	3	4=1+2+3	5	6	7=4+5+6	8
<b>04</b>	Dez	49 840	80 171	137	130 149	0	1 427	131 576	10 314
<b>05</b>	Dez	56 191	81 762	272	138 225	8	1 445	139 678	11 883
<b>06</b>	Dez	58 053	84 836	343	143 232	327	463	144 021	13 083
<b>07</b>	Mar	53 200	85 431	346	138 977	552	399	139 928	13 082
	Abr	52 570	89 494	365	142 430	714	493	143 636	13 173
	Mai	52 741	88 581	380	141 702	723	279	142 704	13 356
	Jun	55 417	88 389	377	144 184	556	220	144 960	13 470
	Jul	56 205	89 479	560	146 243	608	223	147 074	13 587
	Ago	52 743	94 004	457	147 203	604	202	148 009	13 490
	Set	55 176	92 844	477	148 497	543	508	149 547	13 557
	Out	54 115	96 074	499	150 688	267	770	151 725	13 615
	Nov	53 582	96 964	498	151 044	0	880	151 925	13 711
	Dez	56 480	97 642	443	154 565	0	1 101	155 666	14 095
<b>08</b>	Jan	54 735	98 660	462	153 857	0	1 065	154 921	13 816
	Fev	51 406	101 976	429	153 811	0	979	154 790	13 897
	Mar	54 140	101 103	443	155 686	0	1 021	156 708	13 945
	Abr	52 596	104 304	437	157 336	0	1 041	158 377	14 145
	Mai	51 713	103 259	427	155 399	0	6 395	161 793	14 239
	Jun	54 442	102 629	437	157 508	0	7 086	164 594	14 399
	Jul	55 507	105 176	459	161 141	0	8 462	169 604	14 520
	Ago	51 796	108 846	482	161 124	0	9 458	170 582	14 281

1	2	3	4=1+2+3	5	6	7=4+5+6	8
M1, excluding currency in circulation	Other deposits and deposit-like instruments up to 2 years <sup>(1)</sup>	Deposits redeemable at notice up to 3 months	Total	Repurchase agreements	Securities other than capital up to 2 years <sup>(2)</sup>	Total	Notes and coins issued excluding those held by resident MFIs <sup>(3)</sup>
M2, excluding currency in circulation				M3, excluding currency in circulation			Memo items:

(1) Excepto passivos à vista, depósitos com pré-aviso e acordos de recompra. / Except overnight deposits, deposits redeemable at notice and repurchase agreements.

(2) Inclui unidades de participação de fundos do mercado monetário e títulos do mercado monetário. / Includes money market funds shares/units and money market paper.

(3) Sobre o conceito ver notas no fim da publicação. / For information on this concept see notes at the end of this publication.

**B.0.3 PRINCIPAIS CONTRAPARTIDAS DO M3 DA ÁREA DO EURO<sup>(a)</sup>**  
Saldos em fim de mês

**MAIN COUNTERPARTS OF EURO AREA M3<sup>(a)</sup>**  
End-of-month figures

Fonte / Source: Banco Central Europeu / European Central Bank

10<sup>6</sup> euros

		Responsabilidades não monetárias das IFM				Total	Crédito ao sector não monetário			Disponibilidades líquidas face ao Resto do Mundo
		Outros depósitos e equiparados a mais de 2 anos <sup>(1)</sup>	Depósitos com pré-aviso a mais de 3 meses	Títulos excepto capital a mais de 2 anos	Capital e reservas		Administrações Públicas (AP)	Sector não monetário (excepto AP)	Total	
		1	2	3	4	5=1+...+4	6	7	8=6+7	9
04	Dez	1 365 103	91 060	1 957 992	1 051 559	4 465 714	2 273 300	8 693 371	10 966 671	395 257
05	Dez	1 519 336	87 676	2 195 860	1 200 586	5 003 458	2 442 535	9 549 756	11 992 291	444 148
06	Dez	1 663 572	103 153	2 388 953	1 280 841	5 436 519	2 294 200	10 620 532	12 914 732	653 924
07	Mar	1 703 156	108 645	2 464 344	1 348 197	5 624 342	2 311 450	10 962 058	13 273 508	734 790
	Abr	1 714 825	108 901	2 470 728	1 350 030	5 644 484	2 295 038	11 124 455	13 419 493	690 348
	Mai	1 732 084	108 750	2 495 764	1 327 205	5 663 803	2 331 933	11 221 766	13 553 698	679 744
	Jun	1 751 506	109 422	2 530 098	1 353 602	5 744 628	2 312 818	11 327 223	13 640 041	734 036
	Jul	1 765 522	110 269	2 533 379	1 378 521	5 787 691	2 292 090	11 427 441	13 719 531	739 517
	Ago	1 761 438	110 442	2 546 802	1 377 939	5 796 621	2 258 148	11 460 151	13 718 299	688 845
	Set	1 756 369	111 687	2 529 338	1 394 729	5 792 143	2 245 416	11 583 653	13 829 069	668 134
	Out	1 770 566	119 503	2 569 090	1 460 571	5 919 730	2 396 040	11 786 289	14 182 329	678 249
	Nov	1 772 028	120 305	2 549 594	1 458 905	5 900 832	2 397 885	11 877 848	14 275 733	691 947
	Dez	1 822 550	120 661	2 549 472	1 487 583	5 980 266	2 393 155	11 996 471	14 389 626	647 359
08	Jan	1 821 649	123 899	2 556 238	1 515 731	6 017 517	2 431 434	12 157 562	14 588 996	623 010
	Fev	1 812 510	122 760	2 547 461	1 514 796	5 997 527	2 424 412	12 213 989	14 638 401	602 872
	Mar	1 813 868	120 478	2 544 773	1 502 457	5 981 576	2 429 046	12 333 985	14 763 031	523 518
	Abr	1 819 325	118 911	2 561 768	1 496 631	5 996 635	2 449 074	12 493 945	14 943 019	440 075
	Mai	1 833 060	117 211	2 571 861	1 484 901	6 007 033	2 445 675	12 576 025	15 021 700	373 555
	Jun	1 840 963	116 318	2 587 446	1 504 788	6 049 515	2 446 358	12 598 404	15 044 761	386 441
	Jul	1 840 227	115 571	2 604 946	1 525 605	6 086 349	2 447 547	12 699 407	15 146 955	384 991
	Ago	1 838 544	114 327	2 625 459	1 537 058	6 115 388	2 452 711	12 730 599	15 183 310	380 095

	1	2	3	4	5=1+...+4	6	7	8=6+7	9
	Other deposits and deposit-like instruments over 2 years <sup>(1)</sup>	Deposits redeemable at notice over 3 months	Securities other than capital over 2 years	Capital and reserves	Total	General Government (GG)	Non-monetary sector (except GG)	Total	Net external assets
	MFIs' non-monetary liabilities					Credit to the non-monetary sector			

(1) Excepto passivos à vista, depósitos com pré-aviso e acordos de recompra. / Except overnight deposits, deposits redeemable at notice and repurchase agreements.

**B.0.4 CONTRIBUIÇÃO NACIONAL PARA AS PRINCIPAIS CONTRAPARTIDAS DO M3 DA ÁREA DO EURO<sup>(a)</sup>**  
Saldos em fim de mês

**NATIONAL CONTRIBUTION FOR THE MAIN COUNTERPARTS OF EURO AREA M3<sup>(a)</sup>**  
End-of-month figures

Fonte / Source: Banco de Portugal, Banco Central Europeu / Banco de Portugal, European Central Bank

10<sup>6</sup> euros

		Responsabilidades não monetárias das IFM				Total	Crédito ao sector não monetário			Disponibilidades líquidas face ao Resto do Mundo
		Outros depósitos e equiparados a mais de 2 anos <sup>(1)</sup>	Depósitos com pré-aviso a mais de 3 meses	Títulos excepto capital a mais de 2 anos	Capital e reservas		Administrações Públicas (AP)	Sector não monetário (excepto AP)	Total	
		1	2	3	4	5=1+...+4	6	7	8=6+7	9
04	Dez	6 676	0	19 723	31 139	57 538	20 245	216 572	236 817	-32 173
05	Dez	12 679	0	13 133	33 351	59 163	21 516	234 058	255 574	-32 642
06	Dez	18 785	0	13 399	36 730	68 914	20 441	255 751	276 192	-46 678
07	Mar	20 829	0	15 428	37 475	73 733	18 990	261 504	280 494	-44 785
	Abr	20 715	0	15 600	37 027	73 342	18 799	263 914	282 713	-45 520
	Mai	20 646	0	19 015	36 978	76 639	17 524	267 277	284 801	-45 892
	Jun	20 654	0	23 608	37 055	81 318	17 398	272 926	290 324	-45 647
	Jul	21 953	0	24 241	37 247	83 441	17 330	274 438	291 768	-44 687
	Ago	21 696	0	24 929	37 414	84 039	16 256	276 136	292 392	-45 577
	Set	21 543	0	24 827	38 056	84 427	16 357	279 818	296 175	-46 173
	Out	23 595	0	25 679	38 769	88 042	16 619	285 244	301 863	-44 723
	Nov	23 310	0	25 885	39 193	88 387	17 852	288 402	306 253	-44 652
	Dez	22 428	0	27 510	39 741	89 679	18 776	291 782	310 558	-46 189
08	Jan	22 101	0	29 020	40 461	91 582	19 020	293 455	312 475	-43 333
	Fev	21 797	0	29 787	40 835	92 419	19 099	295 383	314 482	-42 119
	Mar	23 924	1	30 673	40 072	94 670	18 491	300 198	318 689	-43 203
	Abr	24 551	1	30 623	41 005	96 179	18 180	306 315	324 496	-43 305
	Mai	25 152	1	32 185	40 924	98 261	18 432	309 912	328 344	-42 160
	Jun	26 472	1	32 350	41 263	100 086	18 773	314 893	333 666	-42 769
	Jul	27 673	1	32 737	41 372	101 783	18 095	318 298	336 393	-39 919
	Ago	27 237	1	32 582	41 929	101 749	18 687	319 763	338 450	-39 595

	1	2	3	4	5=1+...+4	6	7	8=6+7	9
	Other deposits and deposit-like instruments over 2 years <sup>(1)</sup>	Deposits redeemable at notice over 3 months	Securities other than capital over 2 years	Capital and reserves	Total	General Government (GG)	Non-monetary sector (except GG)	Total	Net external assets
	MFIs' non-monetary liabilities					Credit to the non-monetary sector			

(1) Excepto passivos à vista, depósitos com pré-aviso e acordos de recompra. / Except overnight deposits, deposits redeemable at notice and repurchase agreements.



**B.0.5 AGREGADOS MONETÁRIOS DA ÁREA DO EURO E CONTRIBUIÇÃO NACIONAL<sup>(a)</sup>**

**MONETARY AGGREGATES OF THE EURO AREA AND NATIONAL CONTRIBUTION<sup>(a)</sup>**

Taxas de variação anual

Annual growth rates

Fonte / Source: Banco Central Europeu / European Central Bank

Em percentagem / In percentages

	Agregados monetários da área do euro			Contribuição nacional			Peso relativo da contribuição nacional		
	M1	M2	M3	M1 excluindo circulação monetária	M2 excluindo circulação monetária	M3 excluindo circulação monetária	M1 excluindo circulação monetária	M2 excluindo circulação monetária	M3 excluindo circulação monetária
	1	2	3	4	5	6	7	8	9
<b>04</b> Dez	8.4	6.6	6.6	1.1	5.3	5.7	2.0	2.5	2.2
<b>05</b> Dez	11.6	8.7	7.5	12.6	5.9	5.8	1.9	2.5	2.1
<b>06</b> Dez	7.9	9.5	10.0	3.4	3.9	3.4	1.8	2.3	2.0
<b>07</b> Mar	7.4	9.7	11.2	2.6	2.9	2.5	1.7	2.2	1.9
Abr	6.0	8.7	10.1	2.0	7.1	6.8	1.7	2.3	1.9
Mai	6.0	9.3	10.6	0.7	4.6	4.1	1.7	2.2	1.9
Jun	6.5	9.7	11.1	1.0	6.8	6.3	1.7	2.3	1.9
Jul	6.9	10.4	11.6	4.1	9.2	8.7	1.7	2.3	1.9
Ago	6.2	10.4	11.5	-0.2	9.3	9.0	1.7	2.3	1.9
Set	6.5	10.4	11.5	2.4	10.7	10.6	1.7	2.3	1.9
Out	6.1	11.1	12.2	5.3	12.0	11.9	1.7	2.3	1.9
Nov	5.8	10.8	12.3	0.5	9.8	9.8	1.7	2.3	1.9
Dez	3.8	9.9	11.2	-2.0	8.8	9.0	1.7	2.3	1.9
<b>08</b> Jan	4.4	10.4	11.5	3.0	11.5	11.8	1.7	2.3	1.9
Fev	3.3	10.7	11.3	-2.5	11.1	11.1	1.6	2.3	1.9
Mar	3.1	9.8	10.0	2.1	12.7	12.7	1.7	2.3	1.9
Abr	2.1	10.1	10.2	0.4	11.0	11.0	1.6	2.3	1.9
Mai	2.3	10.2	10.2	-1.6	10.2	14.1	1.6	2.2	1.9
Jun	1.7	9.4	9.5	-1.5	9.7	14.2	1.7	2.2	2.0
Jul	0.1	9.0	9.0	-1.0	10.5	15.9	1.7	2.3	2.0
Ago	0.9	9.3	9.1	-1.7	9.7	15.7	1.7	2.3	2.0

1	2	3	4	5	6	7	8	9
M1	M2	M3	M1 excluding currency in circulation	M2 excluding currency in circulation	M3 excluding currency in circulation	M1 excluding currency in circulation	M2 excluding currency in circulation	M3 excluding currency in circulation
Euro area monetary aggregates			National contribution			Relative weight of national contribution		





## **B.1 Síntese monetária**

### *B.1 Monetary survey*









**B.1.5 POR MEMÓRIA: EMPRÉSTIMOS CEDIDOS POR OUTRAS IFM EM OPERAÇÕES DE TITULARIZAÇÃO<sup>(1)(2)</sup>**  
**Saldos em fim de mês<sup>(3)</sup>**

**MEMO ITEMS: LOANS SOLD BY OTHER MFI THROUGH SECURITISATION<sup>(1)(2)</sup>**  
**End-of-month figures<sup>(3)</sup>**

Fonte / Source: Banco de Portugal

10<sup>6</sup> euros

	Sector residente										Sector não residente	Total
	Sector não financeiro					Instituições financeiras não monetárias				Total		
	Administrações Públicas (AP)	Sociedades não financeiras	Particulares <sup>(4)</sup>	do qual:	Total	Outros intermediários financeiros e auxiliares financeiros	Sociedades de seguros e fundos de pensões	Total				
				Para aquisição de habitação								
1	2	3	4	5=1+2+3	6	7	8=6+7	9=5+8	10	11=9+10		
<b>04</b> Dez	0	85	15 899	13 711	15 984	0	0	0	15 984	117	16 101	
<b>05</b> Dez	0	19	16 911	15 634	16 929	0	0	0	16 929	142	17 071	
<b>06</b> Dez	0	784	12 959	12 856	13 744	8	23	31	13 774	289	14 064	
<b>07</b> Mar	0	812	12 554	12 459	13 366	3	23	26	13 392	283	13 675	
Abr	0	789	12 416	12 327	13 205	3	23	26	13 230	281	13 511	
Mai	0	833	12 221	12 138	13 054	3	23	26	13 080	278	13 357	
Jun	0	803	11 992	11 912	12 795	3	23	26	12 821	310	13 131	
Jul	0	766	12 748	12 676	13 514	3	23	26	13 539	330	13 870	
Ago	0	836	12 456	12 389	13 293	1	23	24	13 316	327	13 643	
Set	0	820	12 195	12 129	13 015	1	23	24	13 038	320	13 358	
Out	0	790	11 914	11 851	12 704	1	23	24	12 727	326	13 053	
Nov	0	833	11 659	11 602	12 492	1	23	24	12 515	323	12 838	
Dez	0	994	12 692	12 639	13 686	1	23	24	13 709	320	14 029	
<b>08</b> Jan	0	960	12 477	12 426	13 437	1	23	24	13 461	316	13 777	
Fev	0	1 030	12 289	12 241	13 318	1	23	24	13 342	313	13 654	
Mar	0	992	12 096	12 051	13 088	1	23	24	13 111	310	13 422	
Abr	0	967	11 866	11 824	12 833	0	23	23	12 855	308	13 163	
Mai	0	1 035	11 668	11 629	12 702	0	23	23	12 725	304	13 029	
Jun	0	997	11 488	11 451	12 485	0	23	23	12 508	308	12 815	
Jul	0	941	11 294	11 258	12 235	0	23	23	12 258	303	12 561	
Ago	0	1 009	11 162	11 127	12 171	0	23	23	12 194	302	12 496	

1	2	3	4	5=1+2+3	6	7	8=6+7	9=5+8	10	11=9+10
General Government (GG)	Non-financial corporations	Private individuals <sup>(4)</sup>	Housing	Total	Other financial intermediaries and financial auxiliaries	Insurance corporation and pension funds	Total	Total	Non-resident sector	Total
Non-financial sector					Non-monetary financial institutions			Total	Non-resident sector	Total
Resident sector										

- (1) Não inclui crédito titulado e inclui apenas os empréstimos que foram retirados do activo das outras IFM./ Excludes securities and includes only loans redrawn from the other MFIs' balance sheet.  
(2) Informação desagregada de acordo com as características originais do crédito./ The data is broken down according to its original features.  
(3) Valores registados em contas extrapatrimoniais./ Values recorded in off-balance sheet accounts.  
(4) Inclui emigrantes./ Includes emigrants.





## **B.2 Balanço do Banco de Portugal**

*B.2 Balance sheet of the Banco de Portugal*



**B.2.1 BALANÇO DO BANCO DE PORTUGAL**  
Saldos em fim do mês

**BALANCE SHEET OF THE BANCO DE PORTUGAL**  
End-of-month figures

Fonte / Source: Banco de Portugal

10<sup>6</sup> euros

	Activos				Passivos					
	Residentes	Não residentes	Imóveis, mobiliário e material	Total	Residentes <sup>(1)</sup>	Não residentes	Sector não especificado		Total	
							Capital e reservas	Outros passivos (líquidos) <sup>(2)</sup>		
1	2	3	4=1+2+3	5	6	7	8	9=5+...+8		
04 Dez	3 379	20 582	84	24 046	18 054	8 614	4 113	-6 736	24 046	
05 Dez	5 736	22 376	81	28 192	17 933	12 795	5 710	-8 246	28 192	
06 Dez	467	22 058	77	22 602	19 770	6 762	6 283	-10 213	22 602	
07 Abr	672	22 497	75	23 245	18 076	9 513	6 452	-10 796	23 245	
Mai	348	22 428	75	22 851	18 150	9 566	6 354	-11 220	22 851	
Jun	405	22 271	74	22 750	18 534	9 350	6 286	-11 421	22 750	
Jul	528	22 060	73	22 662	20 240	7 439	6 403	-11 420	22 662	
Ago	473	22 117	73	22 663	18 447	9 528	6 462	-11 774	22 663	
Set	1 824	22 468	74	24 367	19 537	10 210	6 863	-12 244	24 367	
Out	1 854	22 702	74	24 630	18 799	11 199	7 164	-12 532	24 630	
Nov	2 262	22 748	73	25 084	18 897	11 775	7 139	-12 727	25 084	
Dez	2 706	23 097	76	25 879	25 095	6 272	7 427	-12 915	25 879	
08 Jan	2 042	23 973	75	26 090	18 916	11 950	8 181	-12 957	26 090	
Fev	2 263	24 244	75	26 581	19 756	11 549	8 401	-13 125	26 581	
Mar	2 050	23 701	75	25 826	20 567	10 823	7 849	-13 413	25 826	
Abr	2 864	23 343	75	26 282	20 141	12 448	7 442	-13 748	26 282	
Mai	3 366	23 311	75	26 752	19 925	13 481	7 392	-14 046	26 752	
Jun	2 845	23 399	73	26 317	20 315	12 743	7 702	-14 442	26 317	
Jul	3 472	23 498	73	27 043	20 360	13 444	7 683	-14 444	27 043	
Ago	5 690	23 221	73	28 984	19 652	16 577	7 601	-14 845	28 984	
Set	5 646	24 027	72	29 745	22 594	14 283	8 345	-15 477	29 745	

1	2	3	4=1+2+3	5	6	7	8	9=5+...+8
Residents	Non-residents	Fixed assets	Total	Residents <sup>(1)</sup>	Non-residents	Capital and reserves	Other liabilities (net) <sup>(2)</sup>	Total
Assets				Liabilities				
				Non-specified sector				

(1) Inclui as responsabilidades por "emissão monetária" (sobre o conceito, ver notas no fim da publicação). / Includes liabilities for "notes and coins" (for information on this concept, see notes at the end of this publication).

(2) A partir de Janeiro de 2002, inclui a contrapartida da discrepância entre o montante de notas denominadas em euros legalmente emitidas e o montante efectivamente colocado em circulação (ver notas no fim da publicação, sobre o conceito de "emissão monetária"). / Since January 2002 it includes the counterpart of the adjustment between the value of euro banknotes legally issued and the value of the euro banknotes put into circulation (see notes at the end of this publication for information on the concept of "notes and coins").

**B.2.2.1 ACTIVOS DO BANCO DE PORTUGAL FACE A RESIDENTES**  
Saldos em fim do mês

**ASSETS OF THE BANCO DE PORTUGAL VIS-À-VIS RESIDENTS**  
End-of-month figures

Fonte / Source: Banco de Portugal

10<sup>6</sup> euros

	Sociedades financeiras					Administração Central	Administrações Públicas excepto Administração Central	Sector não financeiro excepto Administrações Públicas	Total
	do qual:		Outros intermediários financeiros e auxiliares financeiros	Sociedades de seguros e fundos de pensões	Total				
	Cedência de liquidez	Outras instituições financeiras monetárias							
1	2	3	4	5=2+3+4	6	7	8	9=5+...+8	
04 Dez	2 873	3 141	111	0	3 251	0	0	128	3 379
05 Dez	5 392	5 567	38	0	5 604	0	0	131	5 736
06 Dez	161	298	38	0	335	0	0	131	467
07 Abr	502	502	38	0	540	0	0	133	672
Mai	177	177	38	0	215	0	0	133	348
Jun	234	235	38	0	272	0	0	133	405
Jul	209	357	38	0	395	0	0	133	528
Ago	234	301	38	0	339	0	0	134	473
Set	1 554	1 653	38	0	1 691	0	0	133	1 824
Out	1 535	1 683	38	0	1 720	0	0	134	1 854
Nov	1 993	2 092	38	0	2 129	0	0	133	2 262
Dez	2 464	2 535	38	0	2 573	0	0	133	2 706
08 Jan	1 876	1 876	38	0	1 914	0	0	128	2 042
Fev	2 097	2 098	38	0	2 135	0	0	128	2 263
Mar	1 879	1 879	36	1	1 916	0	0	134	2 050
Abr	2 692	2 693	36	1	2 731	0	0	133	2 864
Mai	3 138	3 194	36	1	3 231	0	0	135	3 366
Jun	2 516	2 673	36	1	2 710	0	0	135	2 845
Jul	3 299	3 300	36	1	3 337	0	0	135	3 472
Ago	5 517	5 518	36	1	5 555	0	0	135	5 690
Set	5 472	5 473	36	1	5 510	0	0	135	5 646

1	2	3	4	5=2+3+4	6	7	8	9=5+...+8
Provision of liquidity	Other monetary financial institutions	Other financial intermediaries and financial auxiliaries	Insurance corporations and pension funds	Total	Central Government	General Government except Central Government	Non-financial sector except General Government	Total
Financial corporations								
of which:								

**B.2.2.2 PASSIVOS DO BANCO DE PORTUGAL FACE A RESIDENTES**
**LIABILITIES OF THE BANCO DE PORTUGAL VIS-À-VIS RESIDENTS**
**Saldos em fim de mês**
**End-of-month figures**

Fonte / Source: Banco de Portugal

 10<sup>6</sup> euros

	Emissão monetária <sup>(1)</sup>	Passivos por absorção de liquidez					Outros passivos				Administração Central	Administrações Públicas excepto Administração Central	Total
		dos quais:	Outras instituições financeiras monetárias	Outros intermediários financeiros e auxiliares financeiros	Sociedades de seguros e fundos de pensões	Total	Outras instituições financeiras monetárias	Outros intermediários financeiros e auxiliares financeiros	Sociedades de seguros e fundos de pensões	Total			
1	2	3	4	5	6=3+4+5	7	8	9	10=7+8+9	11	12	13=1+6+10+11+12	
04 Dez	11 801	0	0	0	0	0	6 252	1	0	6 253	0	0	18 054
05 Dez	13 268	0	0	0	0	0	4 665	1	0	4 665	0	0	17 933
06 Dez	14 721	0	0	0	0	0	5 049	1	0	5 050	0	0	19 770
07 Abr	14 556	0	0	0	0	0	3 517	2	0	3 519	0	0	18 076
Mai	14 645	0	0	0	0	0	3 501	3	0	3 504	0	0	18 150
Jun	14 821	0	0	0	0	0	3 710	2	0	3 712	0	0	18 534
Jul	14 988	0	0	0	0	0	5 251	1	0	5 251	0	0	20 239
Ago	14 926	0	0	0	0	0	3 520	1	0	3 521	0	0	18 446
Set	14 928	0	0	0	0	0	4 608	1	0	4 609	0	0	19 537
Out	15 035	0	0	0	0	0	3 762	1	0	3 764	0	0	18 798
Nov	15 123	0	0	0	0	0	3 773	2	0	3 774	0	0	18 897
Dez	15 828	0	0	0	0	0	9 266	1	0	9 267	0	0	25 095
08 Jan	15 196	0	0	0	0	0	3 719	1	0	3 720	0	0	18 916
Fev	15 275	0	0	0	0	0	4 480	1	0	4 481	0	0	19 756
Mar	15 436	0	0	0	0	0	5 130	1	0	5 131	0	0	20 567
Abr	15 637	0	0	0	0	0	4 501	3	0	4 504	0	0	20 141
Mai	15 693	0	0	0	0	0	4 232	1	0	4 232	0	0	19 925
Jun	15 848	0	0	0	0	0	4 465	1	0	4 466	0	0	20 314
Jul	16 034	0	0	0	0	0	4 325	1	0	4 326	0	0	20 360
Ago	15 962	0	0	0	0	0	3 688	2	0	3 689	0	0	19 652
Set	15 975	0	0	0	0	0	6 619	1	0	6 619	0	0	22 594

1	2	3	4	5	6=3+4+5	7	8	9	10=7+8+9	11	12	13=1+6+10+11+12
Notes and coins <sup>(1)</sup>	Central bank securities	Other monetary financial institutions	Other financial intermediaries and financial auxiliaries	Insurance corporations and pension funds	Total	Other monetary financial institutions	Other financial intermediaries and financial auxiliaries	Insurance corporations and pension funds	Total	Central Government	General Government except Central Government	Total
Absorption of liquidity liabilities						Other liabilities						

(1) Sobre o conceito, ver notas no fim da publicação. / For information on this concept, see notes at the end of this publication.

**B.2.3.1 ACTIVOS DO BANCO DE PORTUGAL FACE A NÃO RESIDENTES**
**ASSETS OF THE BANCO DE PORTUGAL VIS-À-VIS NON-RESIDENTS**
**Por instrumento financeiro e prazo - Saldos em fim de mês**
**By financial instrument and maturity - End-of-month figures**

Fonte / Source: Banco de Portugal

 10<sup>6</sup> euros

	Numerário	Ouro monetário <sup>(1)</sup>	Direitos de saque especiais	Activos face ao FMI	Créditos e equiparados			Títulos excepto acções			Acções e outras participações	Total
					Até 1 ano	A mais de 1 ano	Total	Até 1 ano	A mais de 1 ano	Total		
1	2	3	4	5	6	7=5+6	8	9	10=8+9	11	12=1+...+4+7+10+11	
04 Dez	0	4 779	75	330	3 132	8	3 139	5 948	6 197	12 145	113	20 582
05 Dez	0	5 837	87	177	3 118	107	3 225	8 701	4 228	12 929	121	22 376
06 Dez	0	5 937	86	90	3 911	239	4 150	4 722	6 952	11 673	121	22 058
07 Abr	0	6 128	85	74	5 358	224	5 582	4 176	6 330	10 506	123	22 497
Mai	0	6 007	86	81	6 637	207	6 843	3 041	6 247	9 288	123	22 428
Jun	0	5 906	86	80	6 552	332	6 884	2 852	6 340	9 191	123	22 271
Jul	0	5 986	86	75	6 771	516	7 287	2 707	5 797	8 504	123	22 060
Ago	0	6 012	86	72	7 240	632	7 872	2 393	5 559	7 952	123	22 117
Set	0	6 400	85	70	7 592	635	8 226	2 029	5 536	7 565	123	22 468
Out	0	6 665	84	66	7 758	648	8 406	2 116	5 243	7 358	123	22 702
Nov	0	6 614	84	63	6 171	875	7 046	2 559	6 261	8 820	123	22 748
Dez	0	6 989	84	63	4 941	961	5 902	3 095	6 842	9 937	123	23 097
08 Jan	0	7 640	84	63	4 855	961	5 816	3 260	6 987	10 248	123	23 973
Fev	0	7 858	83	62	4 965	961	5 926	3 204	6 987	10 192	123	24 244
Mar	0	7 290	81	59	5 744	919	6 663	2 696	6 789	9 485	123	23 701
Abr	0	6 868	82	64	6 315	919	7 233	2 343	6 630	8 973	123	23 343
Mai	0	6 975	82	75	6 114	907	7 022	2 044	6 991	9 035	123	23 311
Jun	0	7 277	81	67	5 988	782	6 769	2 022	7 059	9 081	123	23 399
Jul	0	7 185	82	68	6 685	598	7 283	1 530	7 228	8 758	123	23 498
Ago	0	6 982	84	67	6 170	482	6 652	1 616	7 698	9 313	123	23 221
Set	0	7 713	86	68	6 190	402	6 592	1 698	7 748	9 446	123	24 027

1	2	3	4	5	6	7=5+6	8	9	10=8+9	11	12=1+...+4+7+10+11
Notes and coins	Monetary gold <sup>(1)</sup>	Special drawing rights	Assets vis-à-vis IMF	Up to 1 year	Over 1 year	Total	Up to 1 year	Over 1 year	Total	Shares and other equity	Total
Credits and credit-like instruments						Securities other than shares					

(1) Inclui o ouro afecto a swaps. / Includes gold swaps.

**B.2.3.2 PASSIVOS DO BANCO DE PORTUGAL FACE A NÃO RESIDENTES**  
**Por instrumento financeiro e prazo - Saldos em fim de mês**

**LIABILITIES OF THE BANCO DE PORTUGAL VIS-À-VIS NON-RESIDENTS**  
**By financial instrument and maturity - End-of-month figures**

Fonte / Source: Banco de Portugal

10<sup>6</sup> euros

	1	2	Depósitos e equiparados			5=2+3+4	6=1+5
			À vista	Até 1 ano	A mais de 1 ano		
Contrapartida dos direitos de saque especiais							Total
04 Dez	61	7 711	842	0	8 553	8 614	
05 Dez	65	11 944	786	0	12 730	12 795	
06 Dez	61	6 611	89	0	6 701	6 762	
07 Abr	60	9 364	89	0	9 453	9 513	
Mai	60	9 417	89	0	9 506	9 566	
Jun	60	9 201	89	0	9 291	9 350	
Jul	60	7 330	50	0	7 380	7 439	
Ago	60	9 419	50	0	9 469	9 528	
Set	59	10 127	25	0	10 152	10 210	
Out	58	11 141	0	0	11 141	11 199	
Nov	57	11 717	0	0	11 718	11 775	
Dez	57	6 214	0	0	6 214	6 272	
08 Jan	57	11 839	54	0	11 893	11 950	
Fev	57	11 438	54	0	11 492	11 549	
Mar	55	10 714	54	0	10 768	10 823	
Abr	56	12 303	89	0	12 392	12 448	
Mai	56	13 296	129	0	13 425	13 481	
Jun	55	12 614	74	0	12 688	12 743	
Jul	55	13 376	13	0	13 389	13 444	
Ago	57	16 507	13	0	16 520	16 577	
Set	58	14 225	0	0	14 225	14 283	

	1	2	3	4	5=2+3+4	6=1+5
Counterpart of special drawing rights		Overnight	Up to 1 year	Over 1 year	Total	Total
		Deposits and deposit-like instruments				

**B.2.4 ACTIVOS E PASSIVOS DO BANCO DE PORTUGAL FACE A NÃO RESIDENTES**  
**Por países da área do euro e fora da área do euro - Saldos em fim de mês**

**ASSETS AND LIABILITIES OF THE BANCO DE PORTUGAL VIS-À-VIS NON-RESIDENTS**  
**By euro area and non-euro area countries - End-of-month figures**

Fonte / Source: Banco de Portugal

10<sup>6</sup> euros

	Activos							Passivos							
	Instituições financeiras monetárias			Sector não monetário				Total	Instituições financeiras monetárias			Sector não monetário			
	Países da área do euro	Países fora da área do euro	Total	Países da área do euro	Países fora da área do euro	Total	Países da área do euro		Países fora da área do euro	Total	Países da área do euro	Países fora da área do euro	Total	Total	
	1	2	3=1+2	4	5	6=4+5	7=3+6	8	9	10=8+9	11	12	13=11+12	14=10+13	
04 Dez	1 565	1 666	3 232	9 713	7 638	17 351	20 582	7 847	669	8 516	0	98	98	8 614	
05 Dez	1 666	1 872	3 538	10 523	8 315	18 838	22 376	12 082	604	12 686	0	109	109	12 795	
06 Dez	2 840	2 608	5 448	9 143	7 467	16 610	22 058	6 626	64	6 691	0	71	71	6 762	
07 Abr	2 683	4 294	6 977	7 711	7 809	15 520	22 497	9 382	64	9 446	0	67	67	9 513	
Mai	2 857	5 372	8 229	6 814	7 386	14 199	22 428	9 436	64	9 500	0	66	66	9 566	
Jun	3 095	5 182	8 277	6 850	7 144	13 994	22 271	9 219	64	9 284	0	67	67	9 350	
Jul	3 224	5 438	8 663	6 534	6 864	13 398	22 060	7 352	25	7 376	0	63	63	7 439	
Ago	3 294	5 685	8 978	6 173	6 966	13 138	22 117	9 434	25	9 459	0	70	70	9 528	
Set	3 095	6 283	9 378	5 805	7 285	13 091	22 468	10 141	0	10 142	0	69	69	10 210	
Out	3 000	6 508	9 508	5 819	7 376	13 195	22 702	11 136	0	11 136	0	62	62	11 199	
Nov	2 856	5 024	7 881	7 255	7 612	14 868	22 748	11 707	0	11 707	0	68	68	11 775	
Dez	2 586	4 167	6 754	8 230	8 113	16 344	23 097	6 206	0	6 206	0	65	65	6 272	
08 Jan	2 560	4 076	6 636	8 479	8 858	17 337	23 973	11 836	54	11 890	0	60	60	11 950	
Fev	2 575	4 264	6 840	8 387	9 016	17 404	24 244	11 431	54	11 484	0	64	64	11 549	
Mar	2 691	4 888	7 578	7 751	8 372	16 123	23 701	10 710	54	10 764	0	60	60	10 823	
Abr	2 758	5 397	8 154	7 117	8 072	15 189	23 343	12 298	88	12 386	0	62	62	12 448	
Mai	2 720	5 233	7 953	7 106	8 253	15 359	23 311	13 285	130	13 415	0	66	66	13 481	
Jun	2 648	5 053	7 701	7 061	8 636	15 697	23 399	12 606	75	12 680	0	63	63	12 743	
Jul	2 651	5 565	8 216	6 682	8 599	15 281	23 498	13 371	13	13 384	0	60	60	13 444	
Ago	2 640	4 950	7 589	7 192	8 440	15 632	23 221	16 503	13	16 516	0	60	60	16 577	
Set	2 591	4 815	7 406	7 457	9 163	16 621	24 027	14 221	0	14 221	0	62	62	14 283	

	1	2	3=1+2	4	5	6=4+5	7=3+6	8	9	10=8+9	11	12	13=11+12	14=10+13
	Euro area countries	Non-euro area countries	Total	Euro area countries	Non-euro area countries	Total	Total	Euro area countries	Non-euro area countries	Total	Euro area countries	Non-euro area countries	Total	Total
	Monetary financial institutions			Non-monetary sector				Monetary financial institutions			Non-monetary sector			
	Assets							Liabilities						





### **B.3 Balanço das outras instituições financeiras monetárias**

*B.3 Balance sheet of other monetary financial institutions*







**B.3.1 ACTIVOS E PASSIVOS DAS OUTRAS INSTITUIÇÕES FINANCEIRAS MONETÁRIAS FACE A INSTITUIÇÕES FINANCEIRAS MONETÁRIAS**

**ASSETS AND LIABILITIES OF OTHER MONETARY FINANCIAL INSTITUTIONS VIS-À-VIS MONETARY FINANCIAL INSTITUTIONS**

Saldos em fim de mês

End-of-month figures

Fonte / Source: Banco de Portugal

10<sup>6</sup> euros

	Activos					Passivos	Por memória:	
	Numerário <sup>(1)</sup>	Créditos e equiparados	Títulos excepto acções	Unidades de participação de fundos do mercado monetário	Acções e outras participações	Total	Depósitos e equiparados	Cheques
	1	2	3	4	5	6=1+...+5	7	8
<b>04</b> Dez	1 485	21 676	6 564	0	1 228	30 953	18 282	2 053
<b>05</b> Dez	1 385	20 749	3 032	1	896	26 065	21 995	2 160
<b>06</b> Dez	1 638	21 865	3 503	0	1 281	28 286	17 495	2 575
<b>07</b> Mar	1 290	20 712	3 336	1	1 293	26 632	17 154	1 414
Abr	1 383	30 218	3 366	2	1 784	36 754	27 431	1 489
Mai	1 289	20 047	3 585	2	1 676	26 599	17 236	1 644
Jun	1 351	20 615	3 616	2	1 805	27 389	17 653	1 545
Jul	1 401	21 770	3 514	2	1 874	28 560	17 413	1 651
Ago	1 436	20 103	3 653	2	1 754	26 949	17 608	1 305
Set	1 371	21 500	3 601	2	1 553	28 028	18 731	2 083
Out	1 420	20 967	3 678	2	1 679	27 746	18 914	1 394
Nov	1 412	20 394	3 781	2	1 613	27 202	18 980	1 835
<b>08</b> Dez	1 733	25 941	3 970	5	1 473	33 123	19 545	1 913
Jan	1 380	19 398	4 037	3	1 165	25 982	17 593	1 292
Fev	1 378	19 661	4 097	3	1 138	26 277	17 706	1 463
Mar	1 491	20 844	4 079	5	1 156	27 576	17 731	1 517
Abr	1 492	20 554	4 107	2	1 285	27 439	18 889	1 557
Mai	1 454	20 399	4 368	2	1 180	27 403	19 478	1 440
Jun	1 449	20 565	4 579	2	1 123	27 718	19 081	1 755
Jul	1 513	21 544	4 735	2	1 055	28 849	20 718	1 751
Ago	1 681	21 002	5 004	2	992	28 682	22 968	992

1	2	3	4	5	6=1+...+5	7	8
Notes and coins <sup>(1)</sup>	Credits and credit-like instruments	Securities other than shares	Money market funds shares / units	Shares and other equity	Total	Deposit and deposit-like instruments	Cheques
Assets						Liabilities	Memo items:

(1) Inclui notas e moedas denominadas em euros. / Includes notes and coins denominated in euros.

**B.3.2.1 ACTIVOS E PASSIVOS DAS OUTRAS INSTITUIÇÕES FINANCEIRAS MONETÁRIAS FACE A OUTROS INTERMEDIÁRIOS FINANCEIROS E AUXILIARES FINANCEIROS**

**ASSETS AND LIABILITIES OF OTHER MONETARY FINANCIAL INSTITUTIONS VIS-À-VIS OTHER FINANCIAL INTERMEDIARIES AND FINANCIAL AUXILIARIES**

Saldos em fim de mês

End-of-month figures

Fonte / Source: Banco de Portugal

10<sup>6</sup> euros

	Activos				Passivos				
	Empréstimos e outras disponibilidades	Créditos de cobrança duvidosa	Títulos excepto acções	Acções e outras participações	Total	Depósitos transferíveis <sup>(1)</sup>	Acordos de recompra	Outros depósitos e equiparados	Total
	1	2	3	4	5=1+...+4	6	7	8	9=6+7+8
<b>04</b> Dez	9 812	7	1 298	6 848	17 965	2 862	0	2 315	5 177
<b>05</b> Dez	10 090	9	1 227	7 509	18 834	3 953	0	7 685	11 638
<b>06</b> Dez	10 724	8	1 264	9 308	21 304	3 926	327	13 533	17 785
<b>07</b> Mar	10 916	16	1 130	9 242	21 303	3 943	550	15 391	19 884
Abr	11 390	11	584	8 981	20 966	3 542	712	15 262	19 516
Mai	11 467	11	615	9 033	21 126	3 156	721	15 276	19 153
Jun	11 655	12	1 062	9 360	22 088	3 983	556	15 590	20 128
Jul	11 802	13	628	9 102	21 544	3 782	608	16 956	21 345
Ago	12 052	10	631	8 975	21 668	3 343	604	16 845	20 792
Set	12 220	9	1 137	9 216	22 582	3 874	543	16 829	21 246
Out	12 445	8	746	9 312	22 511	3 745	267	18 435	22 447
Nov	12 624	11	810	9 341	22 786	3 762	0	18 339	22 102
<b>08</b> Dez	13 564	6	1 175	9 739	24 485	4 568	0	18 034	22 602
Jan	13 260	13	914	9 865	24 052	3 467	0	17 402	20 869
Fev	13 247	7	951	9 913	24 118	3 276	0	17 040	20 316
Mar	13 529	7	1 597	10 127	25 260	3 415	0	19 459	22 874
Abr	13 918	8	1 429	10 033	25 388	3 017	0	18 824	21 841
Mai	14 015	6	2 445	10 372	26 839	2 866	0	19 632	22 498
Jun	14 122	1	3 184	10 269	27 576	3 658	0	21 244	24 902
Jul	14 273	2	3 300	10 350	27 925	3 414	0	22 192	25 606
Ago	14 731	2	3 077	10 322	28 132	2 791	0	22 040	24 831

(1) A partir de Janeiro de 2003 inclui outros passivos à vista. / From January 2003 onwards includes other overnight deposits.

**B.3.2.2** **ACTIVOS E PASSIVOS DAS OUTRAS INSTITUIÇÕES FINANCEIRAS MONETÁRIAS FACE A SOCIEDADES DE SEGUROS E FUNDOS DE PENSÕES**

**ASSETS AND LIABILITIES OF OTHER MONETARY FINANCIAL INSTITUTIONS VIS-À-VIS INSURANCE CORPORATIONS AND PENSION FUNDS**

Saldos em fim de mês

End-of-month figures

Fonte / Source: Banco de Portugal

10<sup>6</sup> euros

	Activos					Passivos			
	Empréstimos e outras disponibilidades	Créditos de cobrança duvidosa	Títulos excepto acções	Acções e outras participações	Total	Depósitos transferíveis <sup>(1)</sup>	Acordos de recompra	Outros depósitos e equiparados	Total
	1	2	3	4	5=1+...+4	6	7	8	9=6+7+8
<b>04</b> Dez	145	0	7	232	385	3 501	0	999	4 500
<b>05</b> Dez	81	0	17	274	373	3 724	0	1 453	5 177
<b>06</b> Dez	109	0	18	982	1 108	4 181	0	958	5 139
<b>07</b> Mar	22	0	17	968	1 007	3 650	0	776	4 425
Abr	30	0	17	959	1 006	2 842	0	898	3 740
Mai	31	0	17	992	1 040	2 983	0	809	3 793
Jun	82	0	17	944	1 042	3 443	0	685	4 127
Jul	52	0	17	1 161	1 230	3 361	0	1 007	4 368
Ago	98	0	17	1 118	1 233	2 519	0	1 356	3 875
Set	48	0	17	1 178	1 242	3 116	0	1 343	4 459
Out	57	0	17	1 211	1 285	2 889	0	2 134	5 023
Nov	294	0	17	1 195	1 506	2 459	0	1 731	4 190
Dez	66	1	14	935	1 016	2 924	0	1 755	4 679
<b>08</b> Jan	118	1	14	1 341	1 474	2 579	0	1 881	4 459
Fev	61	0	14	1 058	1 133	2 549	0	1 975	4 524
Mar	69	0	14	1 243	1 326	3 145	0	2 254	5 400
Abr	536	0	32	1 322	1 891	2 777	0	2 550	5 326
Mai	542	0	14	1 446	2 003	2 486	0	2 073	4 559
Jun	594	0	14	1 668	2 276	2 801	0	1 938	4 740
Jul	534	0	16	1 953	2 503	3 254	0	1 788	5 042
Ago	554	0	16	1 545	2 115	2 863	0	2 278	5 141

	1	2	3	4	5=1+...+4	6	7	8	9=6+7+8
	Loans and other assets	Non-performing loans	Securities other than shares	Shares and other equity	Total	Transferable deposits <sup>(1)</sup>	Repurchase agreements	Other deposits and deposit-like instruments	Total
	Assets					Liabilities			

(1) A partir de Janeiro de 2003 inclui outros passivos à vista. / From January 2003 onwards includes other overnight deposits

**B.3.3.1** **ACTIVOS E PASSIVOS DAS OUTRAS INSTITUIÇÕES FINANCEIRAS MONETÁRIAS FACE À ADMINISTRAÇÃO CENTRAL**

**ASSETS AND LIABILITIES OF OTHER MONETARY FINANCIAL INSTITUTIONS VIS-À-VIS CENTRAL GOVERNMENT**

Saldos em fim de mês

End-of-month figures

Fonte / Source: Banco de Portugal

10<sup>6</sup> euros

	Activos				Passivos			
	Empréstimos	Títulos excepto acções	Total	do qual:	Depósitos transferíveis <sup>(1)</sup>	Outros depósitos e equiparados	Total	do qual:
				Estado				Estado
	1	2	3=1+2	4	5	6	7=5+6	8
<b>04</b> Dez	823	3 532	4 355	3 568	2 303	1 270	3 573	2 453
<b>05</b> Dez	970	3 804	4 775	3 818	3 108	1 168	4 276	2 745
<b>06</b> Dez	889	4 523	5 412	5 227	2 745	1 925	4 670	2 713
<b>07</b> Mar	147	4 747	4 893	4 758	1 695	498	2 193	483
Abr	94	4 896	4 990	4 907	1 803	481	2 284	489
Mai	52	4 779	4 831	4 788	1 950	457	2 407	655
Jun	175	4 827	5 001	4 838	2 073	589	2 662	934
Jul	261	4 897	5 159	4 912	1 922	452	2 374	657
Ago	318	4 098	4 416	4 124	2 175	422	2 597	890
Set	472	3 936	4 408	3 954	2 386	554	2 940	942
Out	498	4 049	4 546	4 071	1 744	526	2 269	277
Nov	546	3 792	4 338	3 852	1 779	567	2 346	334
Dez	503	3 766	4 269	3 775	2 874	737	3 611	1 341
<b>08</b> Jan	538	3 842	4 380	3 851	1 939	534	2 473	274
Fev	587	3 959	4 546	3 968	1 785	526	2 310	277
Mar	566	3 990	4 557	3 999	1 678	425	2 102	266
Abr	558	4 214	4 772	4 223	2 001	1 591	3 592	1 004
Mai	779	4 287	5 066	4 297	2 581	1 312	3 892	1 423
Jun	611	4 889	5 500	4 897	2 467	1 488	3 955	1 735
Jul	482	4 602	5 084	4 617	2 337	561	2 899	487
Ago	475	4 539	5 015	4 549	2 143	495	2 639	270

(1) A partir de Janeiro de 2003 inclui outros passivos à vista. / From January 2003 onwards includes other overnight deposits.

**B.3.3.2 ACTIVOS DAS OUTRAS INSTITUIÇÕES FINANCEIRAS MONETÁRIAS FACE ÀS ADMINISTRAÇÕES PÚBLICAS EXCEPTO ADMINISTRAÇÃO CENTRAL**

**ASSETS OF OTHER MONETARY FINANCIAL INSTITUTIONS VIS-À-VIS GENERAL GOVERNMENT EXCEPT CENTRAL GOVERNMENT**

Saldos em fim de mês

End-of-month figures

Fonte / Source: Banco de Portugal

10<sup>6</sup> euros

	Instrumento financeiro		Sector institucional								Total
	Empréstimos	Títulos	Administração Regional			Administração Local				Fundos da Segurança Social	
			Açores	Madeira	Total	Continente	Açores	Madeira	Total		
1	2	3	4	5=3+4	6	7	8	9=6+7+8	10	11=1+2+5+9+10	
04 Dez	3 852	281	.	.	343	.	.	.	3 768	22	4 133
05 Dez	4 238	276	.	.	395	.	.	.	4 115	3	4 513
06 Dez	4 563	146	.	.	429	.	.	.	4 276	5	4 709
07 Mar	4 586	146	.	.	422	.	.	.	4 306	4	4 732
Abr	4 499	147	.	.	348	.	.	.	4 293	4	4 646
Mai	4 479	147	.	.	341	.	.	.	4 280	4	4 626
Jun	4 434	32	.	.	157	.	.	.	4 298	11	4 466
Jul	4 471	32	.	.	197	.	.	.	4 301	4	4 502
Ago	4 473	34	.	.	205	.	.	.	4 298	3	4 506
Set	4 530	34	.	.	220	.	.	.	4 341	3	4 564
Out	4 496	16	.	.	201	.	.	.	4 307	3	4 511
Nov	4 500	16	.	.	203	.	.	.	4 309	3	4 516
Dez	4 568	16	.	.	233	.	.	.	4 348	2	4 584
08 Jan	4 565	16	.	.	231	.	.	.	4 347	2	4 581
Fev	4 563	16	.	.	226	.	.	.	4 350	2	4 578
Mar	4 568	16	.	.	226	.	.	.	4 356	2	4 585
Abr	4 615	16	.	.	272	.	.	.	4 357	2	4 631
Mai	4 618	16	.	.	275	.	.	.	4 357	2	4 634
Jun	4 601	16	.	.	288	.	.	.	4 326	2	4 617
Jul	4 659	95	.	.	358	.	.	.	4 393	3	4 754
Ago	4 786	95	.	.	441	.	.	.	4 438	2	4 881

1	2	3	4	5=3+4	6	7	8	9=6+7+8	10	11=1+2+5+9+10
Loans	Securities	Açores	Madeira	Total	Mainland	Açores	Madeira	Total	Social Security funds	Total
Financial instrument		Regional Government			Local Government				Institutional sector	

**B.3.3.3 PASSIVOS DAS OUTRAS INSTITUIÇÕES FINANCEIRAS MONETÁRIAS FACE ÀS ADMINISTRAÇÕES PÚBLICAS EXCEPTO ADMINISTRAÇÃO CENTRAL**

**LIABILITIES OF OTHER MONETARY FINANCIAL INSTITUTIONS VIS-À-VIS GENERAL GOVERNMENT EXCEPT CENTRAL GOVERNMENT**

Saldos em fim de mês

End-of-month figures

Fonte / Source: Banco de Portugal

10<sup>6</sup> euros

	Instrumento financeiro			Sector institucional								Total
	Depósitos transferíveis <sup>(1)</sup>	Acordos de recompra	Outros depósitos e equiparados	Administração Regional			Administração Local				Fundos de Segurança Social	
				Açores	Madeira	Total	Continente	Açores	Madeira	Total		
1	2	3	4	5	6=4+5	7	8	9	10=7+8+9	11	12=1+2+3+6+10+11	
04 Dez	2 035	0	740	97	35	132	1 039	26	27	1 092	1 551	2 775
05 Dez	1 796	0	1 164	113	57	170	963	18	18	999	1 790	2 960
06 Dez	1 949	0	1 479	105	70	175	1 067	21	19	1 107	2 146	3 428
07 Mar	1 769	0	1 747	94	56	150	883	19	20	922	2 444	3 517
Abr	1 898	0	1 747	102	68	169	974	21	19	1 014	2 462	3 645
Mai	1 982	0	2 011	95	72	167	1 196	23	22	1 241	2 585	3 993
Jun	2 019	0	2 026	82	194	277	1 100	24	24	1 147	2 621	4 045
Jul	1 953	0	1 756	72	78	149	1 227	25	24	1 276	2 284	3 709
Ago	1 980	0	2 192	81	73	153	1 331	25	30	1 386	2 632	4 171
Set	1 852	0	2 293	75	66	141	1 228	22	30	1 280	2 724	4 145
Out	2 187	0	2 362	70	100	170	1 446	24	32	1 502	2 877	4 549
Nov	2 179	0	2 323	73	87	160	1 307	24	23	1 354	2 989	4 502
Dez	2 123	0	1 884	86	146	232	1 106	25	33	1 164	2 611	4 007
08 Jan	2 277	0	2 328	86	74	160	1 101	23	20	1 145	3 300	4 605
Fev	1 984	0	2 836	86	51	137	1 078	24	17	1 119	3 564	4 820
Mar	2 108	0	3 076	87	38	125	1 043	23	17	1 083	3 975	5 184
Abr	2 433	0	3 094	73	47	120	1 076	26	26	1 127	4 279	5 526
Mai	2 566	0	2 954	102	42	144	1 373	28	31	1 432	3 945	5 520
Jun	2 216	0	3 022	104	26	130	1 197	23	17	1 238	3 870	5 238
Jul	2 302	0	2 572	96	279	375	1 162	23	39	1 224	3 276	4 874
Ago	1 897	0	2 850	93	54	147	1 225	29	21	1 275	3 324	4 747

1	2	3	4	5	6=4+5	7	8	9	10=7+8+9	11	12=1+2+3+6+10+11
Transferable deposits <sup>(1)</sup>	Repurchase agreements	Other deposits and deposit-like instruments	Açores	Madeira	Total	Mainland	Açores	Madeira	Total	Social Security funds	Total
Financial instrument		Regional Government			Local Government				Institutional sector		

(1) A partir de Janeiro de 2003 inclui outros passivos à vista. / From January 2003 onwards includes other overnight deposits.

**B.3.4 ACTIVOS E PASSIVOS DAS OUTRAS INSTITUIÇÕES FINANCEIRAS MONETÁRIAS FACE A SOCIEDADES NÃO FINANCEIRAS**

**ASSETS AND LIABILITIES OF OTHER MONETARY FINANCIAL INSTITUTIONS VIS-À-VIS NON-FINANCIAL CORPORATIONS**

Saldos em fim de mês

End-of-month figures

Fonte / Source: Banco de Portugal

10<sup>6</sup> euros

	Activos					Passivos				Por memória:
	Empréstimos e outras disponibilidades	Créditos de cobrança duvidosa	Títulos excepto acções	Acções e outras participações	Total	Depósitos transferíveis <sup>(1)</sup>	Acordos de recompra	Outros depósitos e equiparados	Total	Fluxo mensal de créditos abatidos ao activo
	1	2	3	4	5=1+...+4	6	7	8	9=6+7+8	10
<b>04</b> Dez	81 476	1 414	4 692	6 390	93 973	13 694	0	9 650	23 344	118
<b>05</b> Dez	85 181	1 510	6 766	4 443	97 900	16 081	0	12 382	28 463	141
<b>06</b> Dez	90 440	1 415	9 594	5 265	106 715	16 811	0	13 542	30 354	78
<b>07</b> Mar	91 908	1 630	10 133	5 546	109 217	13 975	2	12 796	26 773	40
Abr	92 814	1 669	10 048	5 759	110 290	14 294	2	13 063	27 588	17
Mai	94 169	1 670	10 485	5 852	112 175	14 704	2	13 173	27 880	51
Jun	95 389	1 632	11 707	5 850	114 578	14 551	0	13 121	27 672	23
Jul	96 185	1 690	12 302	5 885	116 063	14 831	0	13 493	28 323	23
Ago	96 150	1 757	12 452	5 975	116 333	13 644	0	13 658	27 302	15
Set	97 180	1 688	13 488	5 648	118 004	14 997	0	13 234	28 231	104
Out	97 943	1 669	14 401	5 925	119 937	14 204	0	14 140	28 344	29
Nov	98 944	1 722	14 416	6 443	121 525	13 973	0	14 155	28 128	31
Dez	100 123	1 487	14 231	6 347	122 188	15 751	0	14 162	29 913	95
<b>08</b> Jan	101 010	1 654	14 874	5 797	123 335	14 419	0	14 088	28 507	39
Fev	101 981	1 746	15 347	5 606	124 681	13 453	0	14 898	28 351	22
Mar	103 166	1 878	15 109	5 307	125 460	14 363	0	14 231	28 594	21
Abr	104 460	1 935	15 770	5 477	127 642	14 439	0	14 412	28 851	23
Mai	104 752	2 072	16 582	5 447	128 853	14 550	0	14 720	28 271	13
Jun	106 167	2 071	17 091	5 100	130 429	14 496	0	13 755	28 251	78
Jul	106 984	2 131	17 299	5 076	131 490	14 590	0	14 329	28 919	27
Ago	106 888	2 403	17 786	5 124	132 201	13 727	0	14 454	28 180	30

1	2	3	4	5=1+...+4	6	7	8	9=6+7+8	10
Loans and other assets	Non-performing loans	Securities other than shares	Shares and other equity	Total	Transferable deposits <sup>(1)</sup>	Repurchase agreements	Other deposits and deposit-like instruments	Total	Monthly write-off loans
Assets					Liabilities				Memo items:

(1) A partir de Janeiro de 2003 inclui outros passivos à vista. / From January 2003 onwards includes other overnight deposits.

**B.3.5 ACTIVOS E PASSIVOS DAS OUTRAS INSTITUIÇÕES FINANCEIRAS MONETÁRIAS FACE A PARTICULARES**

**ASSETS AND LIABILITIES OF OTHER MONETARY FINANCIAL INSTITUTIONS VIS-À-VIS PRIVATE INDIVIDUALS**

Saldos em fim de mês

End-of-month figures

Fonte / Source: Banco de Portugal

10<sup>6</sup> euros

	Activos				Passivos				Por memória:	
	Empréstimos e outras disponibilidades	Créditos de cobrança duvidosa	Títulos	Total	Depósitos e depósitos-like excepto depósitos de poupança	Depósitos de poupança habitação	Depósitos de poupança reformado	Outros depósitos de poupança	Total	Fluxo mensal de créditos abatidos ao activo
	1	2	3	4=1+2+3	5	6	7	8	9=5+...+8	10
<b>04</b> Dez	87 021	1 961	0	88 983	58 743	3 190	8 902	8 406	79 241	45
<b>05</b> Dez	96 111	1 969	0	98 080	61 896	2 754	8 790	8 882	82 322	41
<b>06</b> Dez	111 217	1 978	0	113 195	66 673	2 362	8 253	8 671	85 959	99
<b>07</b> Mar	113 832	2 143	0	115 975	66 166	2 282	7 993	8 489	84 930	25
Abr	114 717	2 145	0	116 862	66 684	2 259	7 910	8 433	85 286	24
Mai	115 939	2 191	2	118 132	66 977	2 233	7 818	8 347	85 375	33
Jun	117 256	2 142	0	119 397	68 891	2 210	7 732	8 265	87 099	30
Jul	117 430	2 180	0	119 610	69 976	2 188	7 672	8 286	88 122	22
Ago	118 720	2 194	0	120 914	70 382	2 171	7 606	8 238	88 395	18
Set	119 911	2 163	0	122 074	71 378	2 147	7 543	8 193	89 261	26
Out	121 021	2 214	0	123 236	72 857	2 122	7 471	8 085	90 535	21
Nov	122 990	2 343	0	125 334	75 204	2 103	7 392	8 016	92 715	37
Dez	123 276	2 186	0	125 462	76 108	2 093	7 334	7 984	93 519	93
<b>08</b> Jan	124 023	2 253	0	126 276	77 787	1 979	7 285	7 957	95 009	25
Fev	124 716	2 367	0	127 083	77 681	1 886	7 225	7 814	94 606	11
Mar	125 551	2 459	0	128 010	78 272	1 821	7 162	7 748	95 003	10
Abr	126 468	2 496	0	128 964	80 094	1 767	7 083	7 652	96 596	17
Mai	127 158	2 567	0	129 725	80 462	1 725	6 991	7 556	96 735	16
Jun	127 912	2 623	0	130 535	81 864	1 682	6 901	7 668	98 115	38
Jul	128 342	2 703	0	131 045	84 510	1 641	6 763	7 983	100 897	15
Ago	128 747	2 770	0	131 516	85 090	1 608	6 618	8 256	101 572	21

1	2	3	4=1+2+3	5	6	7	8	9=5+...+8	10
Loans and other assets	Non-performing loans	Securities	Total	Deposits and deposit-like instruments except saving deposits	Housing savings deposits	Pensioners' savings deposits	Other savings deposits	Total	Monthly write-off loans
Assets				Liabilities				Memo items:	

**B.3.6 ACTIVOS E PASSIVOS DAS OUTRAS INSTITUIÇÕES FINANCEIRAS MONETÁRIAS FACE A EMIGRANTES**
**ASSETS AND LIABILITIES OF OTHER MONETARY FINANCIAL INSTITUTIONS VIS-À-VIS EMIGRANTS**

Saldos em fim de mês

End-of-month figures

Fonte / Source: Banco de Portugal

 10<sup>6</sup> euros

	Activos			Passivos			
	Empréstimos e outras disponibilidades	Créditos de cobrança duvidosa	Total	Depósitos e equiparados excepto depósitos de poupança	Conta emigrante	Outros depósitos de poupança <sup>(1)</sup>	Total
	1	2	3=1+2	4	5	6	7=4+5+6
04 Dez	1 408	21	1 429	6 366	2 176	745	9 287
05 Dez	1 703	18	1 721	5 240	1 787	765	7 792
06 Dez	1 762	20	1 782	5 061	1 540	675	7 276
07 Mar	1 801	22	1 823	5 004	1 570	656	7 230
Abr	1 811	23	1 834	5 032	1 565	649	7 246
Mai	1 841	20	1 861	5 067	1 579	638	7 285
Jun	1 746	20	1 766	5 044	1 591	616	7 252
Jul	1 782	21	1 803	5 125	1 586	605	7 316
Ago	1 780	21	1 802	4 982	1 565	562	7 109
Set	1 756	22	1 779	5 030	1 558	550	7 138
Out	1 774	23	1 797	5 075	1 555	542	7 172
Nov	1 800	24	1 823	5 106	1 542	537	7 185
Dez	1 794	21	1 815	5 173	1 534	533	7 240
08 Jan	1 808	24	1 832	5 236	1 536	533	7 304
Fev	1 812	23	1 835	5 312	1 529	530	7 371
Mar	1 822	23	1 845	5 305	1 488	527	7 320
Abr	1 843	26	1 869	5 353	1 488	521	7 362
Mai	1 850	27	1 877	5 359	1 474	518	7 351
Jun	1 942	28	1 969	5 382	1 491	515	7 388
Jul	1 986	31	2 017	5 487	1 511	509	7 507
Ago	2 007	32	2 039	5 513	1 548	499	7 560

1	2	3=1+2	4	5	6	7=4+5+6
Loans and other assets	Non-performing loans	Total	Deposits and deposit-like instruments except saving deposits	Emigrants' accounts	Other savings deposits <sup>(1)</sup>	Total
Assets			Liabilities			

(1) Inclui a conta poupança emigrante. / Includes emigrants' savings deposits.

**B.3.7.1 ACTIVOS DAS OUTRAS INSTITUIÇÕES FINANCEIRAS MONETÁRIAS FACE A NÃO RESIDENTES**
**ASSETS OF OTHER MONETARY FINANCIAL INSTITUTIONS VIS-À-VIS NON-RESIDENTS**

Saldos em fim de mês

End-of-month figures

Fonte / Source: Banco de Portugal

 10<sup>6</sup> euros

	Instrumento financeiro						Sector institucional							Total
	Numerário <sup>(1)</sup>	Depósitos transferíveis	Outros depósitos e equiparados	Créditos de cobrança duvidosa	Títulos excepto acções <sup>(2)</sup>	Acções e outras participações	Instituições financeiras monetárias			Instituições financeiras não monetárias	Administrações Públicas	Sociedades não financeiras	Particulares <sup>(3)</sup>	
							Bancos centrais <sup>(1)</sup>	Sede e sucursais da própria instituição	Outras					
	1	2	3	4	5	6	7	8	9	10	11	12	13	14=1+...+6= =7+...+13
04 Dez	76	636	52 287	42	16 758	4 119	135	12 441	38 282	13 065	2 600	5 808	1 587	73 918
05 Dez	74	818	54 683	42	19 539	5 209	122	13 753	40 657	16 405	2 067	6 019	1 342	80 365
06 Dez	79	1 590	62 215	28	14 418	6 656	115	22 163	41 802	8 755	1 829	8 896	1 424	84 985
07 Mar	42	854	59 251	33	15 367	6 825	48	22 723	38 511	9 760	1 498	8 366	1 466	82 371
Abr	50	731	62 664	36	15 788	6 951	55	26 034	37 646	11 009	1 567	8 382	1 528	86 220
Mai	55	1 046	63 373	29	15 678	7 456	61	24 045	41 062	11 149	1 231	8 520	1 569	87 636
Jun	72	972	65 104	27	15 957	7 467	86	21 501	44 379	11 388	1 008	9 533	1 704	89 599
Jul	82	1 716	65 675	34	14 908	7 553	86	22 502	44 403	11 035	1 061	9 141	1 740	89 968
Ago	75	1 278	68 033	30	14 814	7 451	81	24 171	44 053	10 925	1 238	9 439	1 775	91 681
Set	57	1 631	67 348	30	15 550	7 415	57	23 147	45 446	10 171	2 077	9 356	1 777	92 030
Out	54	1 176	68 785	45	17 912	7 800	53	23 261	46 246	12 344	2 359	9 697	1 812	95 771
Nov	43	990	66 791	44	17 901	7 135	124	22 746	44 696	12 147	2 361	8 983	1 845	92 903
Dez	74	2 084	66 495	29	18 101	6 813	106	24 237	42 415	13 310	2 480	9 146	1 903	93 597
08 Jan	57	1 212	69 640	33	18 095	6 138	62	23 487	45 348	13 611	2 359	8 357	1 954	95 177
Fev	50	1 698	71 364	26	18 062	6 205	96	24 083	47 014	13 253	2 418	8 563	1 979	97 406
Mar	48	798	66 040	28	19 283	6 130	51	23 285	41 271	14 671	2 381	8 661	2 007	92 328
Abr	57	1 066	67 985	29	19 451	6 412	67	23 552	41 126	16 747	2 438	9 035	2 037	95 001
Mai	71	991	71 032	30	19 704	6 612	74	21 985	46 036	16 895	2 416	8 962	2 073	98 442
Jun	64	1 757	68 036	32	21 397	5 828	65	20 244	45 097	18 205	2 365	9 013	2 125	97 114
Jul	77	1 883	72 349	29	23 008	5 834	104	20 395	49 014	19 999	2 313	9 071	2 284	103 179
Ago	86	1 033	71 279	30	23 954	5 805	90	20 157	47 645	20 007	2 331	9 601	2 355	102 186

(1) Não inclui notas e moedas denominadas em euros na posse das Outras IFM que são consideradas uma disponibilidade face ao Banco de Portugal. / Does not include notes and coins denominated in euros held by Other MFIs, which are viewed as an asset vis-à-vis the Banco de Portugal.

(2) Inclui unidades de participação de fundos do mercado monetário e títulos do mercado monetário. / Includes money market funds shares/units and money market paper.

(3) Não inclui emigrantes. / Excludes emigrants.

**B.3.7.2 PASSIVOS DAS OUTRAS INSTITUIÇÕES FINANCEIRAS MONETÁRIAS FACE A NÃO RESIDENTES<sup>(1)</sup>**

**LIABILITIES OF OTHER MONETARY FINANCIAL INSTITUTIONS VIS-À-VIS NON-RESIDENTS<sup>(1)</sup>**

Saldos em fim de mês

End-of-month figures

Fonte / Source: Banco de Portugal

10<sup>6</sup> euros

	Instrumento financeiro			Sector institucional							Total 11=1+2+3+4+...+10
	Depósitos transferíveis	Acordos de recompra	Outros depósitos e equiparados	Instituições financeiras monetárias			Instituições financeiras não monetárias	Administrações Públicas	Sociedades não financeiras	Particulares <sup>(2)</sup>	
				Bancos centrais	Outras IFM						
					Sede e sucursais da própria instituição	Outras					
1	2	3	4	5	6	7	8	9	10		
04 Dez	4 418	1 230	112 425	262	52 170	47 961	4 872	27	8 565	4 217	118 073
05 Dez	4 981	1 907	121 360	417	53 176	55 634	6 901	402	7 684	4 034	128 248
06 Dez	8 098	3 688	138 816	600	64 240	65 838	8 552	8	7 683	3 680	150 601
07 Mar	6 575	3 281	141 897	576	62 100	68 321	8 278	343	8 765	3 369	151 753
Abr	7 639	4 099	144 147	668	60 906	70 319	8 726	343	11 437	3 487	155 885
Mai	8 391	4 024	145 033	656	61 117	72 678	9 029	343	10 120	3 505	157 447
Jun	6 797	4 330	145 286	653	58 158	74 681	8 904	344	9 905	3 768	156 413
Jul	8 402	4 017	143 889	656	58 288	73 847	9 051	346	10 135	3 986	156 308
Ago	8 693	4 397	145 482	643	58 421	73 272	9 950	45	11 926	4 316	158 572
Set	7 977	4 112	146 482	811	61 393	72 420	9 709	10	9 864	4 362	158 570
Out	9 455	3 776	146 333	905	60 591	73 811	9 800	13	10 376	4 068	159 564
Nov	8 103	3 631	147 599	935	60 819	74 446	9 200	11	9 797	4 125	159 333
Dez	8 743	3 682	150 225	874	64 168	73 877	9 567	12	9 876	4 277	162 651
08 Jan	9 173	3 453	149 804	718	63 544	74 489	9 560	11	9 630	4 477	162 430
Fev	8 232	3 332	155 045	649	65 544	76 195	9 595	11	10 185	4 430	166 609
Mar	9 424	2 879	148 929	822	65 088	71 247	9 433	11	10 308	4 322	161 231
Abr	7 539	2 600	152 380	867	65 902	70 950	10 682	13	9 674	4 432	162 519
Mai	7 449	2 630	151 877	815	67 249	71 191	9 626	13	8 528	4 535	161 957
Jun	9 740	2 850	148 699	1 042	67 791	68 583	10 470	12	8 762	4 629	161 289
Jul	10 000	2 789	150 975	986	68 503	69 887	10 637	13	9 114	4 622	163 763
Ago	8 505	2 684	149 816	1 114	67 955	67 556	10 713	18	9 048	4 601	161 005

1	2	3	4	5	6	7	8	9	10	11=1+2+3+4+...+10
Transferable deposits	Repurchase agreements	Deposits and deposit-like instruments	Central banks	Departments abroad	Other	Non-monetary financial institutions	General Government	Non-financial corporations	Private individuals <sup>(2)</sup>	Total
				Other MFIs						
				Monetary financial institutions						
Financial instrument			Institutional sector							

(1) Exclui passivos sob a forma de títulos. / Excludes liabilities for securities issued.

(2) Não inclui emigrantes. / Excludes emigrants.

**B.3.8 ACTIVOS E PASSIVOS DAS OUTRAS INSTITUIÇÕES FINANCEIRAS MONETÁRIAS - SECTOR NÃO ESPECIFICADO**

**ASSETS AND LIABILITIES OF OTHER MONETARY FINANCIAL INSTITUTIONS - NON-SPECIFIED SECTOR**

Saldos em fim de mês

End-of-month figures

Fonte / Source: Banco de Portugal

10<sup>6</sup> euros

	Activos			Passivos		
	Imóveis, mobiliário e material	Títulos excepto capital	Unidades de participação de fundos do mercado monetário	Capital e reservas <sup>(1)</sup>	Outros passivos (líquidos)	Total
1	2	3	4	5	6=2+...+5	
04 Dez		3 093	28 814	1 069	29 460	54 935
05 Dez		2 975	18 470	1 100	30 084	42 728
06 Dez		2 969	20 094	751	33 638	47 757
07 Mar		2 953	22 655	677	34 145	53 047
Abr		2 949	22 992	658	34 292	54 125
Mai		2 984	26 614	625	34 303	56 442
Jun		2 984	31 201	599	34 279	61 258
Jul		2 978	31 585	586	34 419	62 139
Ago		2 983	32 283	572	34 275	62 084
Set		2 976	32 396	549	34 264	62 967
Out		2 975	33 601	472	34 850	65 498
Nov		3 050	34 134	418	35 297	65 502
Dez		3 073	35 666	381	35 361	65 851
08 Jan		3 051	37 209	296	34 967	66 894
Fev		3 046	37 985	280	35 083	68 092
Mar		3 058	38 878	251	34 855	68 567
Abr		3 075	39 101	17	36 055	70 172
Mai		3 066	46 501	19	35 864	76 650
Jun		3 076	47 742	17	35 799	77 852
Jul		3 079	49 675	15	35 869	79 701
Ago		3 070	50 875	15	36 442	81 195

1	2	3	4	5	6=2+...+5
Fixed assets	Securities other than capital	Money market funds shares / units	Capital and reserves <sup>(1)</sup>	Other liabilities (net)	Total
Assets			Liabilities		

(1) A noção de capital e reservas para fins estatísticos inclui provisões para créditos de cobrança duvidosa. A partir de Janeiro de 2003 inclui proveitos por natureza, líquidos de custos por natureza. / The capital and reserves definition for statistical purposes includes provisions for non-performing loans. From January 2003 onwards, includes operating income, net from operating costs.

**B.3.9.1 BALANÇO AGREGADO DO SISTEMA BANCÁRIO  
- ACTIVIDADE CONSOLIDADA <sup>(1)</sup>**

**AGGREGATED BALANCE SHEET OF THE BANKING SYSTEM  
- CONSOLIDATED ACTIVITY <sup>(1)</sup>**

Saldos em fim de período

End-of-period figures

Fonte / Source: Banco de Portugal

10<sup>6</sup> euros

	DEZ 00	DEZ 01	DEZ 02	DEZ 03	MAR 04	JUN 04	SET 04	DEZ 04		
	1	2	3	4	5	6	7	8		
<b>ACTIVO</b>										
<b>ASSETS</b>										
1 Caixa e activos face a bancos centrais .....	9 670	10 114	8 783	15 453	5 890	6 545	6 426	8 717	Cash and assets in central banks .....	1
2 dos quais: caixa e activos face ao Banco de Portugal .....	8 620	9 039	7 878	14 351	4 942	5 490	5 567	7 739	of which: cash and assets in the Banco Portugal .....	2
3 Aplicações em outras instituições de crédito .....	36 081	44 024	41 058	43 482	48 155	47 357	45 741	45 911	Credits to other credit institutions .....	3
4 País .....	10 953	12 773	9 575	7 969	6 187	6 068	6 061	9 232	In the country .....	4
5 Estrangeiro .....	25 128	31 250	31 483	35 512	41 967	41 289	39 680	36 679	Abroad .....	5
6 Crédito sobre clientes (líquido de provisões <sup>(2)</sup> ) .....	161 864	183 216	195 312	200 412	202 050	205 480	207 704	207 813	Credit to customers (net of provisions <sup>(2)</sup> ) .....	6
7 Títulos e immobilizações financeiras (líquidos de provisões) .....	37 258	36 416	32 551	38 176	38 467	40 079	39 585	45 126	Securities and financial fixed assets (net of provisions) .....	7
8 Imobilizado não financeiro e outros activos .....	15 592	17 472	17 820	19 065	19 212	21 658	19 872	19 987	Non-financial fixed assets and other assets .....	8
9 Total do activo .....	260 465	291 241	295 524	316 588	313 774	321 119	319 327	327 555	Total assets .....	9
<b>PASSIVO E CAPITAIS PRÓPRIOS</b>										
<b>LIABILITIES AND EQUITY CAPITAL</b>										
10 Recursos de bancos centrais .....	3 462	2 766	1 284	3 147	1 230	2 806	3 729	3 899	Resources from central banks .....	10
11 dos quais: do Banco de Portugal .....	3 300	2 258	1 031	2 766	982	2 492	3 553	3 195	of which: of the Banco de Portugal .....	11
12 Recursos de outras instituições de crédito .....	52 194	57 532	54 864	54 837	52 094	49 701	48 354	49 482	Resources from other credit institutions .....	12
13 País .....	10 024	11 099	7 767	5 569	5 450	4 855	4 620	7 129	In the country .....	13
14 Estrangeiro .....	42 171	46 432	47 098	49 268	46 644	44 846	43 734	42 353	Abroad .....	14
15 Recursos de clientes .....	140 427	150 927	153 306	158 644	156 976	162 546	161 371	165 553	Resources from customers .....	15
16 Responsabilidades representadas por títulos .....	28 978	40 923	46 632	57 788	60 980	62 402	63 309	63 174	Liabilities represented by securities .....	16
17 Passivos subordinados .....	7 174	9 858	10 503	10 665	10 553	10 413	10 468	10 990	Subordinated debt .....	17
18 Provisões diversas <sup>(3)</sup> .....	3 152	3 388	3 539	3 726	3 688	3 675	3 746	3 925	Other provisions <sup>(3)</sup> .....	18
19 Outros passivos .....	9 791	9 594	9 089	9 665	9 939	10 448	9 527	10 560	Other liabilities .....	19
20 Capitais próprios .....	15 287	16 253	16 305	18 117	18 313	19 127	18 824	19 973	Equity capital .....	20
21 Total do passivo e capitais próprios .....	260 465	291 241	295 524	316 588	313 774	321 119	319 327	327 555	Total liabilities and equity capital .....	21
Por memória:									Memo items	
22 Caixa e activos (líquidos) face ao Banco de Portugal (2-11) .....	5 320	6 781	6 847	11 585	3 960	2 998	2 014	4 544	Cash and assets (net) in the Banco de Portugal (2-11) .....	22
23 Aplicações em outras instit. de crédito líquidas de recursos (3-12) .....	-16 114	-13 508	-13 806	-11 355	-3 940	-2 344	-2 613	-3 571	Credits to other credit institutions net of resources (3-12) .....	23
24 País (4-13) .....	929	1 674	1 808	2 400	737	1 213	1 441	2 103	In the country (4-13) .....	24
25 Estrangeiro (5-14) .....	-17 043	-15 182	-15 615	-13 755	-4 677	-3 557	-4 054	-5 674	Abroad (5-14) .....	25

	DEC 00	DEC 01	DEC 02	DEC 03	MAR 04	JUN 04	SEP 04	DEC 04
--	-----------	-----------	-----------	-----------	-----------	-----------	-----------	-----------

(1) Sobre metodologias e conceitos ver Suplemento 1/01 ao Boletim Estatístico de Agosto 2001 e notas no fim da publicação. / For information on methodologies and concepts please see Supplement 1/01 to the Statistical Bulletin of August 2001 and see notes at the end of this publication.

(2) Provisões específicas para crédito vencido, de cobrança duvidosa e de risco país. / Specific provisions for overdue loans, doubtful loans and country risk.

(3) Inclui nomeadamente provisões para "riscos gerais de crédito" e para "riscos bancários gerais". / Includes mainly general provisions for "credit risks" and for "general banking risks".



**B.3.9.2 BALANÇO AGREGADO DO SISTEMA BANCÁRIO  
- ACTIVIDADE CONSOLIDADA <sup>(1)</sup>**

**Excluindo instituições com sede e/ou actividade predominante  
no off-shore da Madeira**

**Saldos em fim de período**

Fonte / Source: Banco de Portugal

**AGGREGATED BALANCE SHEET OF THE BANKING SYSTEM  
- CONSOLIDATED ACTIVITY <sup>(1)</sup>**

**Excluding institutions with head office and/or carrying on their  
mainly activity in Madeira off-shore**

**End-of-period figures**

10<sup>6</sup> euros

	DEZ 00	DEZ 01	DEZ 02	DEZ 03	MAR 04	JUN 04	SET 04	DEZ 04	
	1	2	3	4	5	6	7	8	
<b>ACTIVO</b>									<b>ASSETS</b>
1 Caixa e activos face a bancos centrais .....	9 642	10 063	8 762	15 430	5 878	6 479	6 347	8 637	Cash and assets in central banks .....
2 dos quais: caixa e activos face ao Banco de Portugal ..	8 592	8 987	7 857	14 328	4 929	5 424	5 488	7 659	of which: cash and assets in the Banco de Portugal ...
3 Aplicações em outras instituições de crédito .....	28 596	33 887	30 293	32 837	37 825	36 357	34 231	36 119	Credits to other credit institutions .....
4 País .....	10 952	12 768	9 570	7 968	6 187	6 067	6 058	9 232	In the country .....
5 Estrangeiro .....	17 644	21 119	20 723	24 868	31 637	30 289	28 173	26 887	Abroad .....
6 Crédito sobre clientes (líquido de provisões <sup>(2)</sup> ) .....	160 235	181 468	194 219	199 477	200 767	204 236	206 492	206 631	Credit to customers (net of provisions <sup>(2)</sup> ) .....
7 Títulos e imobilizações financeiras (líquidos provisões) ..	36 984	35 950	32 148	37 485	37 688	39 264	38 769	44 349	Securities and financial fixed asset(net of provisions) .....
8 Imobilizado não financeiro e outros activos .....	15 262	17 096	17 574	18 839	18 991	21 494	19 701	19 815	Non-financial fixed assets and other assets .....
9 Total do activo .....	250 719	278 464	282 996	304 067	301 147	307 829	305 540	315 550	Total assets .....
<b>PASSIVO E CAPITALS PRÓPRIOS</b>									<b>LIABILITIES AND EQUITY CAPITAL</b>
10 Recursos de bancos centrais .....	3 462	2 766	1 284	3 147	1 230	2 806	3 729	3 899	Resources from central banks .....
11 dos quais: do Banco de Portugal .....	3 300	2 258	1 031	2 766	982	2 492	3 553	3 195	of which: of the Banco de Portugal .....
12 Recursos de outras instituições de crédito .....	51 834	57 017	54 503	54 546	51 807	49 435	48 050	49 184	Resources from other credit institutions .....
13 País .....	10 024	11 099	7 767	5 569	5 450	4 855	4 620	7 129	In the country .....
14 Estrangeiro .....	41 810	45 918	46 736	48 977	46 357	44 580	43 430	42 055	Abroad .....
15 Recursos de clientes .....	140 205	150 033	152 136	157 236	155 214	159 986	158 199	163 761	Resources from customers .....
16 Responsabilidades representadas por títulos .....	23 106	32 973	38 686	49 814	53 269	54 811	55 872	56 206	Liabilities represented by securities .....
17 Passivos subordinados .....	5 392	8 076	8 721	8 883	8 771	8 631	8 686	9 207	Subordinated debt .....
18 Provisões diversas <sup>(3)</sup> .....	3 119	3 354	3 510	3 365	3 327	3 316	3 388	3 484	Other provisions <sup>(3)</sup> .....
19 Outros passivos .....	9 015	8 810	8 326	9 490	9 778	10 293	9 372	10 409	Other liabilities .....
20 Capitais próprios .....	14 587	15 436	15 830	17 586	17 752	18 551	18 245	19 398	Equity capital .....
21 Total do passivo e capitais próprios .....	250 719	278 464	282 996	304 067	301 147	307 829	305 540	315 550	Total liabilities and equity capital .....
Por memória:									Memo items:
22 Caixa e activos(líquidos) face ao Banco de Portugal(2-11) ..	5 293	6 729	6 826	11 562	3 947	2 932	1 935	4 464	Cash and assets (net) in the Banco de Portugal(2-11) .....
23 Aplicações em outras instit. de crédito líq. de recurso (3-12) ..	-23 237	-23 130	-24 210	-21 710	-13 982	-13 078	-13 818	-13 066	Credits to other credit institutions net of resources(3-12) .....
24 País (4-13) .....	928	1 669	1 804	2 399	737	1 213	1 438	2 103	In the country (4-13) .....
25 Estrangeiro (5-14) .....	-24 165	-24 799	-26 014	-24 109	-14 719	-14 291	-15 257	-15 168	Abroad (5-14) .....
26 Crédito vencido sobre clientes (parte de 6) .....	3 553	3 903	4 462	4 881	4 986	4 627	4 559	4 164	Credit overdue to customers (part of 6) .....
27 Provisões para crédito vencido e de cobrança duvidosa (parte de 6)	2 406	2 609	2 802	3 561	3 737	3 547	3 674	3 471	Provisions for overdue and doubtful loans (part of 6) .....

(1) Sobre metodologias e conceitos ver Suplemento 1/01 ao Boletim Estatístico de Agosto 2001 e notas no fim da publicação. / For information on methodologies and concepts please see Supplement 1/01 to the Statistical Bulletin of August 2001 and see notes at the end of this publication.

(2) Provisões específicas para crédito vencido, de cobrança duvidosa e de risco país. / Specific provisions for overdue loans, doubtful loans and country risk.

(3) Inclui nomeadamente provisões para "riscos gerais de crédito" e para "riscos bancários gerais". / Includes mainly general provisions for "credit risks" and for "general banking risks".

**B.3.9.3 DEMONSTRAÇÃO DE RESULTADOS AGREGADA DO SISTEMA BANCÁRIO - ACTIVIDADE CONSOLIDADA<sup>(1)</sup>**

Excluindo instituições com sede e/ou actividade predominante no off-shore da Madeira

Saldos em fim de período

Fonte / Source: Banco de Portugal

**PROFIT AND LOSS ACCOUNT OF THE BANKING SYSTEM - CONSOLIDATED ACTIVITY<sup>(1)</sup>**

Excluding institutions with head office and/or carrying on their mainly activity in Madeira off-shore

End-of-period figures

10<sup>6</sup>euros

	DEZ 00	DEZ 01	DEZ 02	DEZ 03	MAR 04	JUN 04	SET 04	DEZ 04		
	1	2	3	4	5	6	7	8		
1 Juros e proveitos equiparados .....	14 633	17 181	15 026	14 508	3 472	7 017	10 686	14 578	Interest income .....	1
2 Juros e custos equiparados .....	9 401	11 246	9 077	8 606	1 992	4 099	6 272	8 575	Interest expenses .....	2
3 Margem financeira .....	5 231	5 935	5 949	5 902	1 480	2 918	4 414	6 003	Financial margin .....	3
4 Rendimentos de títulos .....	166	213	191	160	38	135	146	195	Income from securities .....	4
5 Comissões líquidas .....	1 662	1 670	1 758	2 037	535	1 128	1 681	2 342	Net commissions .....	5
6 Resultado de operações financeiras .....	625	417	437	529	127	221	321	483	Income from financial operations .....	6
Resultados em empresas associadas e filiais .....									Income from affiliated companies and branches .....	
7 excluídas da consolidação (líquidos) <sup>(a)</sup> .....	228	147	112	370	101	168	266	364	excluded from consolidation (net) <sup>(a)</sup> .....	7
8 Outros proveitos de exploração (líquidos) .....	408	641	707	842	232	476	701	955	Other operational profits (net) .....	8
9 Outros resultados correntes .....	3 090	3 089	3 206	3 937	1 035	2 128	3 114	4 339	Other current income .....	9
10 Produto bancário .....	8 321	9 024	9 154	9 839	2 515	5 046	7 528	10 342	Banking margin .....	10
11 Custos com o pessoal .....	2 626	2 722	2 812	2 949	733	1 475	2 240	3 052	Staff cost .....	11
12 Fornecimentos e serviços de terceiros .....	1 625	1 849	1 929	2 021	477	1 012	1 530	2 148	Other administrative costs .....	12
13 Custos administrativos .....	4 251	4 571	4 740	4 970	1 210	2 487	3 770	5 200	Administrative expenses .....	13
14 Resultado bruto global .....	4 070	4 453	4 414	4 869	1 305	2 560	3 758	5 142	Overall gross income .....	14
15 Resultados extraordinários .....	643	30	163	184	-66	-75	-115	-30	Extraordinary gains .....	15
16 Amortizações do exercício .....	590	625	667	677	157	313	481	688	Depreciations for the year .....	16
17 Provisões líquidas .....	1 501	1 191	1 713	1 683	384	808	1 288	1 751	Net provisions .....	17
18 Resultados antes de impostos e de minoritários .....	2 623	2 666	2 197	2 693	698	1 364	1 874	2 673	Income before taxes minority interests .....	18
19 Impostos sobre lucros do exercício .....	457	427	369	389	94	195	240	329	Taxes on profit for the year .....	19
20 Resultados antes de minoritários <sup>(b)</sup> .....	2 166	2 240	1 828	2 304	604	1 169	1 634	2 344	Income before minority interests <sup>(b)</sup> .....	20
21 Interesses minoritários (líquidos) .....	494	410	340	390	102	207	285	428	Minority interests (net) .....	21
22 Resultados do exercício .....	1 672	1 829	1 488	1 914	502	961	1 350	1 916	Profit / loss for the year .....	22

(1) Sobre metodologias e conceitos ver notas no fim da publicação. / For information on methodologies and concepts see notes at the end of this publication



**B.4 Detalhes dos activos das outras instituições financeiras  
monetárias face a residentes**

*B.4 Details of the assets of other monetary financial  
institutions vis-à-vis residents*



**B.4.1.1 EMPRÉSTIMOS DE OUTRAS INSTITUIÇÕES FINANCEIRAS MONETÁRIAS ÀS INSTITUIÇÕES FINANCEIRAS NÃO MONETÁRIAS <sup>(1)</sup>**

**LOANS OF OTHER MONETARY FINANCIAL INSTITUTIONS TO NON-MONETARY FINANCIAL INSTITUTIONS <sup>(1)</sup>**

Por prazo - Saldos em fim de mês

By maturity - End-of-month figures

Fonte / Source: Banco de Portugal

10<sup>6</sup> euros

		Outros intermediários e auxiliares financeiros				Sociedades de seguros e fundos de pensões				Total			
		Até 1 ano	De 1 a 5 anos	A mais de 5 anos	Total	Até 1 ano	De 1 a 5 anos	A mais de 5 anos	Total	Até 1 ano	De 1 a 5 anos	A mais de 5 anos	Total
		1	2	3	4=1+2+3	5	6	7	8=5+6+7	9=1+5	10=2+6	11=3+7	12=4+8=9+10+11
<b>04</b>	Dez	6 003	2 967	849	9 819	126	1	19	146	6 129	2 968	868	9 965
<b>05</b>	Dez	7 114	2 427	557	10 098	66	0	15	81	7 180	2 427	573	10 180
<b>06</b>	Dez	7 397	2 407	927	10 732	89	5	15	109	7 486	2 412	943	10 841
<b>07</b>	Mar	7 481	2 251	1 200	10 932	7	0	15	22	7 487	2 251	1 216	10 954
	Abr	7 851	2 311	1 239	11 401	14	0	15	30	7 865	2 311	1 254	11 430
	Mai	7 956	2 328	1 194	11 478	12	0	19	31	7 968	2 328	1 213	11 509
	Jun	7 924	2 426	1 316	11 667	63	0	19	82	7 987	2 426	1 335	11 749
	Jul	7 973	2 552	1 290	11 815	26	7	19	52	7 999	2 559	1 309	11 866
	Ago	8 041	2 702	1 319	12 062	79	0	19	98	8 120	2 702	1 338	12 160
	Set	8 093	2 802	1 335	12 229	40	0	8	48	8 133	2 802	1 343	12 277
	Out	8 006	3 126	1 320	12 453	22	27	8	57	8 028	3 153	1 328	12 510
	Nov	8 106	3 176	1 354	12 636	259	27	8	294	8 364	3 203	1 362	12 929
	Dez	8 718	3 405	1 448	13 571	36	27	4	68	8 755	3 432	1 452	13 638
<b>08</b>	Jan	8 407	3 400	1 466	13 273	88	27	4	119	8 494	3 427	1 470	13 392
	Fev	8 352	3 434	1 468	13 254	29	27	4	61	8 382	3 461	1 472	13 314
	Mar	8 570	3 408	1 558	13 535	38	27	4	69	8 607	3 435	1 562	13 604
	Abr	8 835	3 510	1 581	13 926	505	27	4	536	9 340	3 537	1 585	14 462
	Mai	8 751	3 673	1 597	14 022	511	27	4	542	9 262	3 701	1 601	14 564
	Jun	9 035	3 475	1 612	14 122	590	0	4	594	9 625	3 475	1 617	14 717
	Jul	9 167	3 454	1 653	14 274	529	0	5	534	9 696	3 454	1 658	14 808
	Ago	9 647	3 426	1 660	14 733	549	0	5	554	10 196	3 426	1 665	15 287

	1	2	3	4=1+2+3	5	6	7	8=5+6+7	9=1+5	10=2+6	11=3+7	12=4+8=9+10+11
	Up to 1 year	From 1 to 5 years	Over 5 years	Total	Up to 1 year	From 1 to 5 years	Over 5 years	Total	Up to 1 year	From 1 to 5 years	Over 5 years	Total
	Other financial intermediaries and financial auxiliaries				Insurance corporations and pension funds				Total			

(1) Não inclui crédito titulado. / Excludes securities.

**B.4.1.2 EMPRÉSTIMOS DE OUTRAS INSTITUIÇÕES FINANCEIRAS MONETÁRIAS ÀS ADMINISTRAÇÕES PÚBLICAS EXCEPTO ADMINISTRAÇÃO CENTRAL <sup>(1)</sup>**

**LOANS OF OTHER MONETARY FINANCIAL INSTITUTIONS TO GENERAL GOVERNMENT EXCEPT CENTRAL GOVERNMENT <sup>(1)</sup>**

Por prazo - Saldos em fim de mês

By maturity - End-of-month figures

Fonte / Source: Banco de Portugal

10<sup>6</sup> euros

		Total				do qual:							
		Até 1 ano	De 1 a 5 anos	A mais de 5 anos	Total	Administração Regional				Administração Local			
						Até 1 ano	De 1 a 5 anos	A mais de 5 anos	Total	Até 1 ano	De 1 a 5 anos	A mais de 5 anos	Total
		1	2	3	4=1+2+3	5	6	7	8=5+6+7	9	10	11	12=9+10+11
<b>04</b>	Dez	327	171	3 355	3 852	72	12	13	97	255	159	3 320	3 734
<b>05</b>	Dez	370	311	3 556	4 238	120	18	14	152	250	294	3 540	4 083
<b>06</b>	Dez	351	470	3 743	4 563	231	67	17	315	120	402	3 722	4 244
<b>07</b>	Mar	363	432	3 792	4 586	216	75	18	309	147	357	3 770	4 274
	Abr	279	425	3 795	4 499	139	76	18	234	140	349	3 773	4 261
	Mai	266	419	3 794	4 479	134	76	16	227	132	342	3 774	4 248
	Jun	232	402	3 799	4 434	85	56	15	157	140	346	3 780	4 266
	Jul	247	394	3 829	4 471	121	58	19	197	126	336	3 807	4 269
	Ago	239	396	3 838	4 473	124	60	19	203	115	335	3 816	4 266
	Set	254	390	3 886	4 530	139	60	19	218	115	330	3 864	4 309
	Out	228	384	3 883	4 496	120	61	19	200	108	323	3 861	4 293
	Nov	229	386	3 885	4 500	120	63	19	202	109	323	3 862	4 295
	Dez	177	384	4 007	4 568	80	76	76	232	97	308	3 929	4 334
<b>08</b>	Jan	178	375	4 012	4 565	80	74	76	230	99	301	3 933	4 333
	Fev	183	368	4 011	4 563	79	70	76	225	104	298	3 932	4 335
	Mar	200	344	4 025	4 568	78	70	77	224	122	274	3 946	4 341
	Abr	173	350	4 092	4 615	79	65	127	270	94	285	3 963	4 342
	Mai	182	340	4 096	4 618	81	65	127	273	101	275	3 966	4 342
	Jun	210	310	4 081	4 601	90	65	132	286	120	245	3 947	4 312
	Jul	211	309	4 139	4 659	83	64	132	279	129	244	4 005	4 378
	Ago	210	305	4 271	4 786	80	55	227	361	130	251	4 042	4 423

	1	2	3	4=1+2+3	5	6	7	8=5+6+7	9	10	11	12=9+10+11
	Up to 1 year	From 1 to 5 years	Over 5 years	Total	Up to 1 year	From 1 to 5 years	Over 5 years	Total	Up to 1 year	From 1 to 5 years	Over 5 years	Total
	Regional Government				Local Government							

(1) Não inclui crédito titulado. / Excludes securities.

**B.4.1.3 EMPRÉSTIMOS DE OUTRAS INSTITUIÇÕES FINANCEIRAS MONETÁRIAS ÀS SOCIEDADES NÃO FINANCEIRAS <sup>(1)</sup>**

Por prazo - Saldos em fim de mês

**LOANS OF OTHER MONETARY FINANCIAL INSTITUTIONS TO NON-FINANCIAL CORPORATIONS <sup>(1)</sup>**

By maturity - End-of-month figures

Fonte / Source: Banco de Portugal

10<sup>6</sup> euros

					do qual:	
Até 1 ano	De 1 a 5 anos		A mais de 5 anos	Total	Cobrança duvidosa	
1	2	3	4=1+2+3	5		
04 Dez	38 734	21 598	22 558	82 890	1 414	
05 Dez	38 509	21 503	26 678	86 690	1 510	
06 Dez	37 754	23 316	30 786	91 856	1 415	
07 Mar	37 878	24 056	31 604	93 538	1 630	
Abr	38 283	24 219	31 980	94 483	1 669	
Mai	38 709	24 729	32 401	95 839	1 670	
Jun	39 416	24 627	32 978	97 021	1 632	
Jul	39 180	25 407	33 289	97 876	1 690	
Ago	38 812	25 553	33 542	97 907	1 757	
Set	39 383	25 849	33 637	98 868	1 688	
Out	39 303	26 071	34 237	99 611	1 669	
Nov	39 562	26 472	34 632	100 666	1 722	
Dez	39 157	26 969	35 484	101 610	1 487	
08 Jan	39 543	27 263	35 859	102 664	1 654	
Fev	40 037	26 825	36 865	103 727	1 746	
Mar	40 570	26 986	37 488	105 044	1 878	
Abr	40 949	27 225	38 221	106 395	1 935	
Mai	40 574	27 425	38 825	106 824	2 072	
Jun	41 696	27 537	39 005	108 238	2 071	
Jul	42 128	27 273	39 714	109 115	2 131	
Ago	42 052	27 488	39 751	109 291	2 403	

Up to 1 year	From 1 to 5 years		Over 5 years	Total	Non-performing loans
1	2	3	4=1+2+3	5	of which:

(1) Não inclui crédito titulado. / Excludes securities.

**B.4.1.4 EMPRÉSTIMOS DE OUTRAS INSTITUIÇÕES FINANCEIRAS MONETÁRIAS A PARTICULARES <sup>(1)</sup> (continua)**

Por finalidade e prazo - Saldos em fim de mês

**LOANS OF OTHER MONETARY FINANCIAL INSTITUTIONS TO PRIVATE INDIVIDUALS <sup>(1)</sup> (to be continued)**

By purpose and maturity - End-of-month figures

Fonte / Source: Banco de Portugal

10<sup>6</sup> euros

Habitação					Consumo					
Até 1 ano	De 1 a 5 anos		A mais de 5 anos	Total	do qual:					
					Até 1 ano	De 1 a 5 anos		A mais de 5 anos	Total	do qual:
1	2	3	4=1+2+3	5	6	7	8	9=6+7+8	10	Cobrança duvidosa
04 Dez	214	692	69 928	70 835	1 072	1 908	3 079	4 072	9 059	454
05 Dez	241	759	78 237	79 237	1 177	2 024	2 993	4 390	9 406	292
06 Dez	232	871	90 488	91 591	1 139	2 575	3 356	5 448	11 379	369
07 Mar	249	952	92 851	94 053	1 198	2 639	3 506	5 523	11 668	410
Abr	230	991	93 609	94 830	1 216	2 795	3 287	5 730	11 812	364
Mai	230	1 024	94 615	95 869	1 222	2 783	3 313	5 775	11 871	422
Jun	231	1 013	95 590	96 834	1 201	2 838	3 360	5 837	12 035	405
Jul	232	1 041	95 602	96 875	1 216	2 887	3 367	5 883	12 137	406
Ago	221	1 082	96 654	97 957	1 221	2 860	3 357	5 964	12 180	407
Set	218	1 112	97 609	98 939	1 228	2 934	3 281	6 016	12 231	410
Out	220	1 135	98 597	99 951	1 245	3 057	3 294	6 100	12 452	432
Nov	227	1 154	99 545	100 926	1 284	3 076	3 778	6 673	13 527	535
Dez	235	1 179	99 171	100 585	1 264	3 251	3 794	6 746	13 790	505
08 Jan	213	1 204	99 938	101 355	1 295	3 228	3 778	6 792	13 799	524
Fev	203	1 213	100 634	102 050	1 315	3 274	3 779	6 884	13 937	569
Mar	216	1 208	101 336	102 760	1 360	3 312	3 917	7 425	14 654	590
Abr	215	1 201	102 147	103 563	1 377	3 331	3 922	7 523	14 776	613
Mai	135	1 301	102 820	104 257	1 404	3 391	3 935	7 621	14 947	633
Jun	133	1 200	103 617	104 951	1 433	3 373	3 935	7 604	14 912	657
Jul	141	1 193	104 177	105 511	1 485	3 353	3 944	7 672	14 969	678
Ago	130	1 193	104 613	105 937	1 510	3 429	3 924	7 719	15 072	691

Up to 1 year	From 1 to 5 years		Over 5 years	Total	Non-performing loans	Up to 1 year	From 1 to 5 years		Over 5 years	Total	Non-performing loans
1	2	3	4=1+2+3	5	6	7	8	9=6+7+8	10	of which:	
Housing					Consumption						

**B.4.1.4 EMPRÉSTIMOS DE OUTRAS INSTITUIÇÕES FINANCEIRAS MONETÁRIAS A PARTICULARES<sup>(1)</sup> (continuação)**

**LOANS OF OTHER MONETARY FINANCIAL INSTITUTIONS TO PRIVATE INDIVIDUALS<sup>(1)</sup> (continued)**

Por finalidade e prazo - Saldos em fim de mês

By purpose and maturity - End-of-month figures

Fonte / Source: Banco de Portugal

10<sup>6</sup> euros

		Outros fins				do qual: Cobrança duvidosa	Total					do qual: Cobrança duvidosa
		Até 1 ano	De 1 a 5 anos	A mais de 5 anos	Total		Até 1 ano	De 1 a 5 anos	A mais de 5 anos	Total		
		11	12	13	14=11+12+13		15	16	17	18	19=16+17+18=4+9+14	
<b>04</b>	Dez	4 129	2 803	3 585	10 518	456	6 252	6 574	77 585	90 411	1 982	
<b>05</b>	Dez	4 304	2 493	4 359	11 157	517	6 569	6 245	86 986	99 801	1 986	
<b>06</b>	Dez	4 412	2 890	4 705	12 007	490	7 219	7 117	100 640	114 977	1 998	
<b>07</b>	Mar	4 477	2 716	4 884	12 077	556	7 365	7 174	103 258	117 797	2 164	
	Abr	4 422	2 681	4 951	12 054	587	7 447	6 959	104 290	118 696	2 167	
	Mai	4 524	2 699	5 028	12 251	567	7 537	7 035	105 418	119 991	2 211	
	Jun	4 458	2 746	5 090	12 294	556	7 528	7 119	106 516	121 163	2 162	
	Jul	4 523	2 708	5 170	12 401	580	7 643	7 116	106 655	121 413	2 201	
	Ago	4 654	2 706	5 218	12 578	587	7 734	7 145	107 836	122 715	2 215	
	Set	4 652	2 729	5 302	12 682	547	7 804	7 121	108 928	123 853	2 185	
	Out	4 577	2 734	5 319	12 630	561	7 854	7 163	110 016	125 033	2 238	
	Nov	4 548	2 747	5 410	12 705	548	7 850	7 678	111 629	127 157	2 367	
	Dez	4 650	2 784	5 469	12 902	438	8 136	7 756	111 386	127 278	2 207	
<b>08</b>	Jan	4 584	2 865	5 504	12 954	458	8 026	7 848	112 234	128 108	2 277	
	Fev	4 568	2 839	5 525	12 931	505	8 044	7 831	113 043	128 918	2 390	
	Mar	4 561	2 700	5 180	12 441	532	8 088	7 826	113 941	129 855	2 482	
	Abr	4 597	2 681	5 216	12 494	533	8 143	7 805	114 885	130 833	2 523	
	Mai	4 569	2 633	5 196	12 399	557	8 096	7 869	115 637	131 602	2 594	
	Jun	4 686	2 717	5 239	12 641	560	8 192	7 852	116 460	132 504	2 650	
	Jul	4 645	2 736	5 200	12 581	571	8 139	7 873	117 049	133 062	2 734	
	Ago	4 646	2 730	5 171	12 546	601	8 205	7 847	117 503	133 555	2 801	

	11	12	13	14=11+12+13	15	16	17	18	19=16+17+18=4+9+14	20=5+10+15
	Up to 1 year	From 1 to 5 years	Over 5 years	Total	Non-performing loans	Up to 1 year	From 1 to 5 years	Over 5 years	Total	Non-performing loans
	Other purposes				Total					
					of which:					

(1) Não inclui crédito titulado e inclui crédito a emigrantes. / Excludes securities and includes credit to emigrants.

**B.4.1.5 EMPRÉSTIMOS DE OUTRAS INSTITUIÇÕES FINANCEIRAS MONETÁRIAS A PARTICULARES POR FINALIDADE<sup>(1)</sup>**

**LOANS OF OTHER MONETARY FINANCIAL INSTITUTIONS TO PRIVATE INDIVIDUALS BY PURPOSE<sup>(1)</sup>**

Estrutura e taxas de variação anual

Relative weight and annual growth rates

Fonte / Source: Banco de Portugal

Em percentagem / In percentages

		Taxas de variação anual <sup>(a)</sup>				Taxas de variação anual <sup>(a)</sup> ajustadas de operações de titularização				Peso no total		
		Habituação	Consumo	Outros fins	Total	Habituação	Consumo	Outros fins	Total	Habituação	Consumo	Outros fins
		1	2	3	4	5	6	7	8	9	10	11
<b>04</b>	Dez	6.9	-2.4	9.3	6.2	10.5	0.3	9.3	9.2	78.3	10.0	11.6
<b>05</b>	Dez	10.2	4.4	6.7	9.2	11.1	1.9	7.2	9.8	79.4	9.4	11.2
<b>06</b>	Dez	8.0	13.7	10.5	8.8	9.9	9.7	10.6	9.9	79.7	9.9	10.4
<b>07</b>	Mar	9.0	14.3	9.9	9.6	9.4	11.9	9.9	9.6	79.8	9.9	10.3
	Abr	9.0	14.0	9.3	9.5	9.3	11.2	9.2	9.5	79.9	10.0	10.2
	Mai	8.9	13.4	10.6	9.5	9.2	11.1	10.6	9.5	79.9	9.9	10.2
	Jun	8.8	14.3	10.1	9.5	9.0	12.4	10.2	9.4	79.9	9.9	10.1
	Jul	7.8	13.8	6.7	8.2	8.9	12.1	6.7	9.0	79.8	10.0	10.2
	Ago	8.0	14.2	7.4	8.5	8.9	12.6	7.4	9.1	79.8	9.9	10.2
	Set	9.6	13.5	9.6	10.0	8.8	12.3	9.6	9.2	79.9	9.9	10.2
	Out	9.7	14.5	8.5	10.0	8.8	13.3	8.1	9.1	79.9	10.0	10.1
	Nov	9.6	15.2	8.0	10.0	8.6	14.1	8.0	9.0	79.4	10.6	10.0
	Dez	9.9	14.3	9.1	10.2	8.5	13.7	9.1	9.0	79.0	10.8	10.1
<b>08</b>	Jan	9.9	12.3	10.6	10.2	8.4	11.7	10.6	8.9	79.1	10.8	10.1
	Fev	9.8	13.0	10.4	10.2	8.3	12.4	10.4	8.9	79.2	10.8	10.0
	Mar	9.3	13.2	10.0	9.8	7.8	12.7	10.0	8.5	79.1	11.3	9.6
	Abr	9.3	12.7	10.6	9.8	7.7	12.2	10.6	8.4	79.2	11.3	9.5
	Mai	8.8	13.3	7.9	9.2	7.3	12.9	7.9	7.9	79.2	11.4	9.4
	Jun	8.4	12.3	9.2	8.9	7.1	11.9	7.7	7.7	79.2	11.3	9.5
	Jul	9.1	11.8	7.7	9.3	6.7	11.5	7.7	7.3	79.3	11.2	9.5
	Ago	8.3	12.2	5.9	8.5	6.2	11.9	5.9	6.8	79.3	11.3	9.4

	1	2	3	4	5	6	7	8	9	10	11
	Housing	Consumption	Other purposes	Total	Housing	Consumption	Other purposes	Total	Housing	Consumption	Other purposes
	Annual growth rates <sup>(a)</sup>				Annual growth rates <sup>(a)</sup> adjusted for securitisation operations				Relative weight		

(1) Não inclui crédito titulado e inclui crédito a emigrantes. / Excludes securities and includes credit to emigrants.

**B.4.2.1 EMPRÉSTIMOS DE OUTRAS INSTITUIÇÕES FINANCEIRAS MONETÁRIAS A SOCIEDADES NÃO FINANCEIRAS<sup>(1)</sup> (continua)**

**LOANS OF OTHER MONETARY FINANCIAL INSTITUTIONS TO NON-FINANCIAL CORPORATIONS<sup>(1)</sup> (to be continued)**

Por ramo de actividade - Saldos em fim de mês

By branch of activity - End-of-month figures

Fonte / Source: Banco de Portugal

10<sup>6</sup> euros

		Agricultura, produção animal, caça e silvicultura		Pesca		Indústrias extractivas		Indústrias transformadoras		Produção e distribuição de electricidade, gás e água		Construção	
		Total	do qual:	Total	do qual:	Total	do qual:	Total	do qual:	Total	do qual:	Total	do qual:
			Cobrança duvidosa		Cobrança duvidosa		Cobrança duvidosa		Cobrança duvidosa		Cobrança duvidosa		Cobrança duvidosa
1	2	3	4	5	6	7	8	9	10	11	12		
04	Dez	1 118	48	94	12	402	10	12 493	383	1 603	3	15 987	309
05	Dez	1 198	33	91	11	413	17	12 180	398	2 165	3	17 448	309
06	Dez	1 291	27	94	3	381	8	11 994	372	1 912	3	18 224	369
07	Mar	1 293	33	98	4	386	8	12 387	388	1 924	3	18 716	459
	Abr	1 327	35	97	5	387	9	12 388	400	1 947	3	18 826	471
	Mai	1 341	34	96	5	388	9	12 541	402	1 969	3	19 114	483
	Jun	1 388	34	91	4	387	8	12 610	391	2 008	5	19 334	479
	Jul	1 420	33	85	4	396	10	12 671	398	2 069	5	19 359	504
	Ago	1 424	31	86	4	392	10	12 629	413	2 210	5	19 484	521
	Set	1 443	31	83	5	390	9	12 780	419	2 270	3	19 635	467
	Out	1 485	28	83	4	389	9	12 731	367	2 257	4	19 789	471
	Nov	1 520	29	80	4	401	9	12 743	368	2 284	4	20 026	504
	Dez	1 522	16	81	2	396	8	12 803	327	2 172	4	20 063	418
08	Jan	1 528	21	82	3	404	8	12 829	372	2 221	2	20 545	489
	Fev	1 571	19	91	3	407	9	13 071	379	2 251	2	20 724	519
	Mar	1 607	21	89	4	406	10	13 015	390	2 326	2	20 997	580
	Abr	1 635	21	93	4	410	10	12 996	394	2 469	2	21 141	604
	Mai	1 653	20	100	4	413	9	13 080	411	2 536	2	21 405	650
	Jun	1 672	21	103	3	432	8	13 215	417	2 642	2	21 664	663
	Jul	1 737	23	99	3	428	8	13 403	414	2 624	6	21 781	699
	Ago	1 760	23	101	4	430	10	13 344	417	2 801	6	21 946	798

1	2	3	4	5	6	7	8	9	10	11	12
Total	Non-performing loans	Total	Non-performing loans	Total	Non-performing loans	Total	Non-performing loans	Total	Non-performing loans	Total	Non-performing loans
of which:	of which:	of which:	of which:	of which:	of which:	of which:	of which:	of which:	of which:	of which:	of which:
Agriculture, hunting and forestry		Fishing		Mining and quarrying		Manufacturing		Production and distribution of electricity, gas and water		Construction	

**B.4.2.1 EMPRÉSTIMOS DE OUTRAS INSTITUIÇÕES FINANCEIRAS MONETÁRIAS A SOCIEDADES NÃO FINANCEIRAS<sup>(1)</sup> (continuação)**

**LOANS OF OTHER MONETARY FINANCIAL INSTITUTIONS TO NON-FINANCIAL CORPORATIONS<sup>(1)</sup> (continued)**

Por ramo de actividade - Saldos em fim de mês

By branch of activity - End-of-month figures

Fonte / Source: Banco de Portugal

10<sup>6</sup> euros

		Comércio por grosso e a retalho, reparação de veículos automóveis, motociclos e de bens de uso pessoal e doméstico		Alojamento e restauração (restaurantes e similares)		Transportes, armazenagem e comunicações		Actividades imobiliárias, alugueres e serviços prestados às empresas		Educação, saúde e outras actividades de serviços colectivos, sociais e pessoais		Total	
		Total	do qual:	Total	do qual:	Total	do qual:	Total	do qual:	Total	do qual:	Total	do qual:
			Cobrança duvidosa		Cobrança duvidosa		Cobrança duvidosa		Cobrança duvidosa		Cobrança duvidosa		Cobrança duvidosa
13	14	15	16	17	18	19	20	21	22	23	24		
04	Dez	14 121	328	2 361	50	5 896	29	25 936	197	2 880	47	82 890	1 414
05	Dez	13 509	334	2 537	79	5 061	30	29 136	261	2 954	35	86 690	1 510
06	Dez	14 077	311	2 800	65	5 076	39	32 735	185	3 270	33	91 856	1 415
07	Mar	14 140	359	2 934	69	5 375	39	33 052	235	3 232	33	93 538	1 630
	Abr	14 091	340	2 949	71	5 543	52	33 695	249	3 232	35	94 483	1 669
	Mai	14 281	342	2 934	62	5 516	50	34 360	247	3 301	33	95 839	1 670
	Jun	14 496	336	2 974	62	5 415	51	35 001	230	3 317	34	97 021	1 632
	Jul	14 563	347	3 000	60	5 466	51	35 498	245	3 349	34	97 876	1 690
	Ago	14 447	355	2 982	61	5 650	52	35 257	270	3 345	35	97 907	1 757
	Set	14 613	358	2 962	58	5 661	55	35 631	247	3 400	37	98 868	1 688
	Out	14 771	355	2 969	50	5 686	56	36 044	278	3 408	46	99 611	1 669
	Nov	14 957	352	2 972	48	5 817	56	36 430	303	3 437	46	100 666	1 722
	Dez	14 880	323	3 064	44	5 494	55	37 586	254	3 549	35	101 610	1 487
08	Jan	14 937	347	3 110	49	5 656	43	37 944	277	3 409	37	102 664	1 646
	Fev	15 116	348	3 133	52	5 617	42	38 278	332	3 469	41	103 727	1 746
	Mar	15 291	368	3 137	60	5 864	45	38 761	357	3 552	42	105 044	1 878
	Abr	15 565	374	3 234	64	5 970	44	39 262	375	3 621	42	106 395	1 935
	Mai	15 655	395	3 279	66	6 039	45	38 992	424	3 672	44	106 824	2 072
	Jun	15 901	393	3 326	69	6 073	45	39 413	405	3 797	42	108 238	2 071
	Jul	15 979	391	3 332	59	6 350	45	39 626	441	3 756	42	109 115	2 131
	Ago	15 794	426	3 318	62	6 143	47	39 862	563	3 791	47	109 291	2 403

13	14	15	16	17	18	19	20	21	22	23	24
Total	Non-performing loans	Total	Non-performing loans	Total	Non-performing loans	Total	Non-performing loans	Total	Non-performing loans	Total	Non-performing loans
of which:	of which:	of which:	of which:	of which:	of which:	of which:	of which:	of which:	of which:	of which:	of which:
Wholesale and retail trade, repair of motor vehicles, motorcycles and personal and household goods		Hotels and catering (restaurants and other)		Transport, storage and communications		Real estate, rental and supply of services to non-financial corporations		Education, health and other community, social and personal service activities		Total	

(1) Não inclui crédito titulado. / Excludes securities.



**B.4.2.2 EMPRÉSTIMOS DE OUTRAS INSTITUIÇÕES FINANCEIRAS MONETÁRIAS A SOCIEDADES NÃO FINANCEIRAS DA INDÚSTRIA TRANSFORMADORA<sup>(1)</sup>**

**LOANS OF OTHER MONETARY FINANCIAL INSTITUTIONS TO NON-FINANCIAL CORPORATIONS OF THE MANUFACTURING INDUSTRY<sup>(1)</sup>**

Por ramo de actividade - Saldos em fim de mês

By branch of activity - End-of-month figures

Fonte / Source: Banco de Portugal

10<sup>6</sup> euros

	Indústrias alimentares, das bebidas e do tabaco	Indústria têxtil	Indústria do couro e de produtos do couro	Indústrias da madeira e da cortiça e suas obras	Indústrias de pasta de papel e cartão e seus artigos: edição e impressão	Fabricação de coque, produtos petrolíferos refinados e combustíveis nucleares	Fabricação de produtos químicos e de fibras sintéticas ou artificiais	Fabricação de artigos de borracha e de matérias plásticas	Fabricação de outros produtos minerais não metálicos	Indústrias metalúrgicas de base e de produtos metálicos	Fabricação de máquinas e de equipamentos não especificados	Fabricação de equipamento eléctrico e de óptica	Fabricação de material de transporte	Indústrias transformadoras, não especificadas	Total
	1	2	3	4	5	6	7	8	9	10	11	12	13	14	15=1+...+14
<b>04</b> Dez	2 337	2 012	389	1 000	1 269	19	516	440	1 399	1 225	552	305	430	599	12 493
<b>05</b> Dez	2 469	1 868	382	1 063	771	32	497	483	1 395	1 261	579	325	388	666	12 180
<b>06</b> Dez	2 366	1 753	364	1 055	792	21	501	494	1 346	1 336	601	352	359	653	11 994
<b>07</b> Mar	2 481	1 760	372	1 087	822	49	501	490	1 441	1 372	617	360	374	661	12 387
Abr	2 502	1 755	366	1 088	824	41	516	488	1 429	1 386	616	361	357	659	12 388
Mai	2 561	1 770	362	1 101	844	43	527	496	1 454	1 390	623	361	345	663	12 541
Jun	2 537	1 776	357	1 098	851	91	552	493	1 439	1 378	632	368	365	673	12 610
Jul	2 519	1 804	364	1 127	881	17	542	504	1 452	1 388	650	383	366	675	12 671
Ago	2 523	1 811	364	1 106	874	16	538	500	1 442	1 403	647	379	356	672	12 629
Set	2 530	1 808	362	1 101	858	42	554	512	1 465	1 434	657	395	373	688	12 780
Out	2 554	1 737	356	1 107	852	99	541	510	1 413	1 451	660	389	375	686	12 731
Nov	2 592	1 744	346	1 127	847	18	555	507	1 393	1 472	677	404	372	688	12 743
Dez	2 590	1 730	352	1 126	957	62	527	505	1 398	1 418	670	396	380	693	12 803
<b>08</b> Jan	2 584	1 743	354	1 142	928	68	523	502	1 402	1 465	675	389	362	692	12 829
Fev	2 558	1 742	359	1 164	946	177	564	502	1 410	1 507	665	390	349	738	13 071
Mar	2 575	1 731	363	1 170	957	18	592	505	1 410	1 537	678	385	354	737	13 015
Abr	2 623	1 722	363	1 177	964	28	525	511	1 411	1 536	671	382	343	739	12 996
Mai	2 652	1 703	360	1 164	981	41	541	528	1 408	1 545	679	385	342	752	13 080
Jun	2 693	1 710	363	1 163	957	34	609	530	1 410	1 558	675	412	353	748	13 215
Jul	2 696	1 722	368	1 182	999	76	593	543	1 399	1 559	678	438	366	785	13 403
Ago	2 615	1 731	367	1 165	1 023	6	618	541	1 382	1 564	688	443	366	834	13 344

1	2	3	4	5	6	7	8	9	10	11	12	13	14	15=1+...+14
Food, beverages and tobacco	Textiles	Manufacture of leather and leather products	Wood and cork industries and articles thereof	Polp, paper, and paperboard industries and articles thereof, publishing and printing	Manufacture of coke, refined oil products and nuclear fuel	Manufacture of chemical and man-made fibres	Manufacture of rubber articles and plastic materials	Manufacture of other non-metallic mineral products	Base metal industries and manufacture of metal products	Manufacture of machinery and equipment, non elsewhere classified	Manufacture of electrical and optical equipment	Manufacture of transport material	Manufacturing industries, non elsewhere classified	Total

(1) Não inclui crédito titulado. / Excludes securities.

**B.4.2.3 EMPRÉSTIMOS DE OUTRAS INSTITUIÇÕES FINANCEIRAS MONETÁRIAS A SOCIEDADES NÃO FINANCEIRAS POR RAMO DE ACTIVIDADE<sup>(1)</sup>**

**LOANS OF OTHER MONETARY FINANCIAL INSTITUTIONS TO NON-FINANCIAL CORPORATIONS BY BRANCH OF ACTIVITY<sup>(1)</sup>\***

Estrutura e taxas de variação anual

Relative weight and annual growth rates

Fonte / Source: Banco de Portugal

Em percentagem / In percentages

		Taxas de variação anual <sup>(a)</sup>						
		Agricultura, produção animal, caça, silvicultura e pesca	Indústrias extractivas	Indústrias transformadoras	Produção e distribuição de electricidade, gás e água	Construção	Serviços	Total
		1 (1.5%)	2 (0.4%)	3 (13.0%)	4 (2.1%)	5 (19.9%)	6 (63.0%)	7 (100.0%)
<b>04</b>	Dez		5.0	-6.7	-3.8	-2.0	6.0	2.5
<b>05</b>	Dez		4.6	0.8	-2.9	37.9	10.8	5.1
<b>06</b>	Dez		8.1	-6.5	-1.0	-11.6	4.8	6.2
<b>07</b>	Mar		8.1	-4.1	2.6	-9.3	7.3	6.9
	Abr		9.7	1.7	2.2	-9.8	7.4	7.3
	Mai		8.9	2.2	3.0	-5.7	8.2	7.7
	Jun		9.5	2.7	3.2	-8.7	8.3	7.7
	Jul		10.7	4.8	3.5	-8.9	7.9	8.2
	Ago		9.6	1.6	2.1	-4.1	8.3	7.6
	Set		10.3	1.5	4.6	-2.2	9.9	8.4
	Out		16.0	4.0	7.2	20.5	11.3	9.1
	Nov		16.7	7.5	5.9	17.6	10.5	10.5
	Dez		16.0	4.3	7.7	13.5	10.7	11.0
<b>08</b>	Jan		17.2	4.5	7.2	14.8	12.9	12.5
	Fev		21.1	5.5	8.1	19.8	12.8	12.9
	Mar		22.2	5.4	6.0	20.9	12.7	12.9
	Abr		21.6	6.1	5.8	26.8	12.8	13.2
	Mai		22.2	6.8	5.2	28.8	12.5	12.0
	Jun		20.5	11.9	5.9	31.6	12.6	12.3
	Jul		22.6	8.5	6.9	26.8	13.1	12.1
	Ago		23.8	10.1	6.8	26.8	13.2	12.3

(1) Não inclui crédito titulado. / Excludes securities.

\* Entre parêntesis é indicado o peso de cada ramo de actividade no total em termos de saldos em fim de mês (média do último ano). / The value between brackets refers to the relative weight of each branch of activity in terms of end-of-month stocks (previous year average).

**B.4.3** **ATIVOS EM MOEDA ESTRANGEIRA<sup>(1)</sup> DE OUTRAS INSTITUIÇÕES FINANCEIRAS MONETÁRIAS FACE AO SECTOR NÃO MONETÁRIO**

**ASSETS DENOMINATED IN FOREIGN CURRENCY<sup>(1)</sup> OF OTHER MONETARY FINANCIAL INSTITUTIONS VIS-À-VIS NON-MONETARY SECTOR**

Por sector institucional - Saldos em fim de mês

By institutional sector - End-of-month figures

Fonte / Source: Banco de Portugal

10<sup>6</sup> euros

	Sector institucional						Total
	Instituições financeiras não monetárias	Administrações Públicas	Sociedades não financeiras			Particulares <sup>(2)</sup>	
			Empréstimos	Títulos excepto acções	Total		
1	2	3	4	5=3+4	6	7=1+2+5+6	
04 Dez	1 064	0	971	6	978	96	2 138
05 Dez	842	0	1 105	32	1 137	85	2 065
06 Dez	748	0	983	129	1 112	63	1 923
07 Mar	863	0	972	265	1 237	65	2 164
Abr	863	0	904	263	1 168	62	2 092
Mai	862	0	891	268	1 159	61	2 081
Jun	893	0	911	277	1 189	51	2 133
Jul	876	0	883	297	1 181	54	2 110
Ago	895	0	835	299	1 135	51	2 080
Sét	868	0	458	291	749	67	1 684
Out	865	0	433	264	698	65	1 627
Nov	1 105	0	424	259	684	83	1 871
Dez	986	0	416	244	660	82	1 727
08 Jan	1 002	0	462	248	710	76	1 788
Fev	982	0	573	249	823	74	1 879
Mar	955	0	457	240	696	71	1 723
Abr	976	0	478	241	719	73	1 768
Mai	994	0	462	213	675	91	1 760
Jun	1 000	0	465	216	681	85	1 766
Jul	986	0	484	314	798	78	1 862
Ago	1 026	0	459	366	825	83	1 934

1	2	3	4	5=3+4	6	7=1+2+5+6
Non-monetary financial institutions	General Government	Loans	Securities other than shares	Total	Private individuals <sup>(2)</sup>	Total
Non-financial corporations						Total
Institutional sector						

(1) Até Janeiro de 2002 corresponde a moedas que não escudos e euros, a partir desta data, reflecte os saldos denominados em moedas que não euros. / Up to January 2002 corresponds to currencies other than escudos or euros, afterwards reflects balances denominated in currencies other than euros.

(2) Inclui emigrantes. / Includes emigrants.

**B.4.4** **EMPRÉSTIMOS DE OUTRAS INSTITUIÇÕES FINANCEIRAS MONETÁRIAS A SOCIEDADES NÃO FINANCEIRAS E PARTICULARES<sup>(1)(2)</sup>**

**LOANS OF OTHER MONETARY FINANCIAL INSTITUTIONS TO NON-FINANCIAL CORPORATIONS AND TO PRIVATE INDIVIDUALS<sup>(1)(2)</sup>**

Por distrito / região autónoma - Saldos em fim de ano

By administrative region - End-of-year figures

Fonte / Source: Banco de Portugal

10<sup>6</sup> euros

	Aveiro	Beja	Braga	Bragança	Castelo Branco	Coimbra	Évora	Faro	Guarda	Leiria	Lisboa	Portalegre
1	2	3	4	5	6	7	8	9	10	11	12	
03 Dez	7 702	1 107	8 206	785	1 603	4 228	1 708	4 754	1 002	5 559	72 915	888
04 Dez	8 077	1 167	8 580	839	1 664	4 492	1 842	5 299	1 059	6 039	74 948	956
05 Dez	8 848	1 334	9 540	969	1 871	4 861	2 076	6 141	1 157	6 774	79 344	1 057
06 Dez	9 664	1 439	10 589	1 125	2 165	5 530	2 377	7 313	1 254	7 478	85 929	1 160
07 Dez	10 536	1 705	11 740	1 264	2 360	6 049	2 656	8 746	1 413	8 400	94 978	1 260

	Porto	Santarém	Setúbal	Viana do Castelo	Vila Real	Viseu	Açores	do qual / of which:	Madeira	do qual / of which:	Total
13	14	15	16	17	18	19	20	Off-shore	21	Off-shore	23=1+...+19+21
03 Dez	28 600	4 260	10 617	1 632	1 522	2 749	2 499	0	4 353	593	166 690
04 Dez	28 844	4 545	10 907	1 784	1 596	2 984	2 335	0	5 344	818	173 301
05 Dez	29 950	5 088	11 574	1 996	1 767	3 419	3 013	0	5 714	689	186 491
06 Dez	33 749	5 700	13 089	2 192	1 960	3 833	3 447	0	6 839	969	206 834
07 Dez	36 479	6 493	14 206	2 528	2 184	4 369	4 065	0	7 455	1 237	228 888

(1) Não inclui crédito titulado. / Excludes securities.

(2) Inclui emigrantes. / Includes emigrants.



**B.5 Detalhes dos passivos das outras instituições financeiras  
monetárias face a residentes**

*B.5 Details of the liabilities of other monetary financial  
institutions vis-à-vis residents*



**B.5.1.1 DEPÓSITOS E EQUIPARADOS DE OUTROS INTERMEDIÁRIOS FINANCEIROS E AUXILIARES FINANCEIROS EM OUTRAS INSTITUIÇÕES FINANCEIRAS MONETÁRIAS**

**DEPOSITS AND DEPOSIT-LIKE INSTRUMENTS OF OTHER FINANCIAL INTERMEDIARIES AND FINANCIAL AUXILIARIES WITH OTHER MONETARY FINANCIAL INSTITUTIONS**

Saldos em fim de mês

End-of-month figures

Fonte / Source: Banco de Portugal

10<sup>6</sup> euros

	Depósitos com pré-aviso	Responsabilidades à vista	Outros depósitos e equiparados				Total
			Até 1 ano	De 1 a 2 anos	A mais de 2 anos	Total	
	1	2	3	4	5	6=3+4+5	7=1+2+6
04 Dez	0	2 862	1 984	57	273	2 315	5 177
05 Dez	0	3 953	2 766	310	4 609	7 685	11 638
06 Dez	1	3 926	2 920	9	10 929	13 858	17 785
07 Mar	1	3 943	2 533	1	13 406	15 940	19 884
Abr	1	3 542	2 704	1	13 268	15 973	19 516
Mai	1	3 156	2 831	3	13 162	15 996	19 153
Jun	1	3 983	2 915	5	13 224	16 145	20 128
Jul	1	3 782	3 025	11	14 526	17 563	21 345
Ago	0	3 343	3 100	15	14 334	17 448	20 792
Sét	0	3 874	3 269	15	14 088	17 372	21 246
Out	1	3 745	2 596	11	16 095	18 702	22 447
Nov	1	3 762	2 441	12	15 886	18 339	22 102
Dez	0	4 568	3 075	12	14 946	18 033	22 602
08 Jan	1	3 467	2 714	17	14 671	17 402	20 869
Fev	1	3 276	2 588	16	14 435	17 039	20 316
Mar	1	3 415	2 817	15	16 627	19 459	22 874
Abr	0	3 017	2 552	18	16 254	18 824	21 841
Mai	1	2 866	2 659	26	16 947	19 631	22 498
Jun	1	3 658	3 004	27	18 213	21 244	24 902
Jul	1	3 414	2 694	29	19 469	22 192	25 606
Ago	0	2 791	2 760	29	19 251	22 039	24 831

1	2	3	4	5	6=3+4+5	7=1+2+6
Deposits redeemable at notice	Overnight deposits	Up to 1 year	From 1 to 2 years	Over 2 years	Total	Total
Other deposits and deposit-like instruments						

**B.5.1.2 DEPÓSITOS E EQUIPARADOS DE SOCIEDADES DE SEGUROS E FUNDOS DE PENSÕES EM OUTRAS INSTITUIÇÕES FINANCEIRAS MONETÁRIAS**

**DEPOSITS AND DEPOSIT-LIKE INSTRUMENTS OF INSURANCE CORPORATIONS AND PENSION FUNDS WITH OTHER MONETARY FINANCIAL INSTITUTIONS**

Saldos em fim de mês

End-of-month figures

Fonte / Source: Banco de Portugal

10<sup>6</sup> euros

	Depósitos com pré-aviso	Responsabilidades à vista	Outros depósitos e equiparados				Total
			Até 1 ano	De 1 a 2 anos	A mais de 2 anos	Total	
	1	2	3	4	5	6=3+4+5	7=1+2+6
04 Dez	0	3 501	864	0	134	999	4 500
05 Dez	0	3 724	1 264	16	173	1 453	5 177
06 Dez	0	4 181	778	44	136	958	5 139
07 Mar	0	3 650	629	11	136	776	4 425
Abr	0	2 842	753	11	134	898	3 740
Mai	0	2 983	663	12	134	809	3 793
Jun	0	3 443	540	11	134	684	4 127
Jul	0	3 361	849	14	143	1 006	4 368
Ago	0	2 519	1 189	22	145	1 356	3 875
Sét	0	3 116	1 162	38	143	1 343	4 459
Out	0	2 889	1 950	41	143	2 134	5 023
Nov	0	2 459	1 573	41	117	1 731	4 190
Dez	0	2 924	1 587	51	116	1 755	4 679
08 Jan	0	2 579	1 710	54	116	1 880	4 459
Fev	0	2 549	1 813	49	113	1 975	4 524
Mar	0	3 145	2 105	49	100	2 254	5 400
Abr	0	2 777	2 404	49	97	2 550	5 326
Mai	0	2 486	1 918	49	106	2 073	4 559
Jun	0	2 801	1 784	49	105	1 938	4 740
Jul	0	3 254	1 638	50	99	1 788	5 042
Ago	0	2 863	2 140	42	95	2 278	5 141

1	2	3	4	5	6=3+4+5	7=1+2+6
Deposits redeemable at notice	Overnight deposits	Up to 1 year	From 1 to 2 years	Over 2 years	Total	Total
Other deposits and deposit-like instruments						

**B.5.1.3 DEPÓSITOS E EQUIPARADOS DA ADMINISTRAÇÃO CENTRAL EM OUTRAS INSTITUIÇÕES FINANCEIRAS MONETÁRIAS**
**DEPOSITS AND DEPOSIT-LIKE INSTRUMENTS OF CENTRAL GOVERNMENT WITH OTHER MONETARY FINANCIAL INSTITUTIONS**
**Saldos em fim de mês**
**End-of-month figures**

Fonte / Source: Banco de Portugal

 10<sup>6</sup> euros

	Depósitos com pré-aviso	Responsabilidades à vista	Outros depósitos e equiparados				Total	
			Até 1 ano	De 1 a 2 anos	A mais de 2 anos	Total		
	1	2	3	4	5	6=3+4+5	7=1+2+6	
<b>04</b> Dez	0	2 303	1 242		2	26	1 270	3 573
<b>05</b> Dez	0	3 108	1 140		7	21	1 168	4 276
<b>06</b> Dez	1	2 745	1 888		2	34	1 924	4 670
<b>07</b> Mar	2	1 695	459	2	35		496	2 193
Abr	2	1 803	442	2	35		479	2 284
Mai	1	1 950	418	2	35		455	2 407
Jun	1	2 073	552	2	35		589	2 662
Jul	1	1 922	413	2	35		450	2 374
Ago	0	2 175	384	3	35		422	2 597
Set	0	2 386	516	3	35		553	2 940
Out	1	1 744	487	3	35		524	2 269
Nov	1	1 779	533	3	30		566	2 346
Dez	0	2 874	705	3	29		737	3 611
<b>08</b> Jan	1	1 939	500	3	30		533	2 473
Fev	0	1 785	494	2	30		526	2 310
Mar	1	1 678	392	1	30		424	2 102
Abr	2	2 001	1 558	1	31		1 590	3 592
Mai	1	2 581	1 280	0	30		1 311	3 892
Jun	1	2 467	1 457	0	30		1 487	3 955
Jul	1	2 337	530	0	30		561	2 899
Ago	1	2 143	464	0	30		494	2 639

	Deposits redeemable at notice	Overnight deposits	Up to 1 year	From 1 to 2 years	Over 2 years	Total	Total	
	1	2	3	4	5	6=3+4+5	7=1+2+6	
			Other deposits and deposit-like instruments					

**B.5.1.4 DEPÓSITOS E EQUIPARADOS DAS ADMINISTRAÇÕES PÚBLICAS EXCEPTO ADMINISTRAÇÃO CENTRAL EM OUTRAS INSTITUIÇÕES FINANCEIRAS MONETÁRIAS**
**DEPOSITS AND DEPOSIT-LIKE INSTRUMENTS OF GENERAL GOVERNMENT EXCEPT CENTRAL GOVERNMENT WITH OTHER MONETARY FINANCIAL INSTITUTIONS**
**Saldos em fim de mês**
**End-of-month figures**

Fonte / Source: Banco de Portugal

 10<sup>6</sup> euros

	Depósitos com pré-aviso	Responsabilidades à vista	Outros depósitos e equiparados				Total
			Até 1 ano	De 1 a 2 anos	A mais de 2 anos	Total	
	1	2	3	4	5	6=3+4+5	7=1+2+6
<b>04</b> Dez	0	2 035	736	3	1	740	2 775
<b>05</b> Dez	0	1 796	1 158	5	1	1 164	2 960
<b>06</b> Dez	0	1 949	1 463	13	3	1 479	3 428
<b>07</b> Mar	0	1 769	1 734	11	3	1 747	3 517
Abr	0	1 898	1 732	12	3	1 747	3 645
Mai	0	1 982	1 996	12	3	2 011	3 993
Jun	0	2 019	2 011	12	3	2 026	4 045
Jul	0	1 953	1 741	12	3	1 756	3 709
Ago	0	1 980	2 168	20	3	2 191	4 171
Set	0	1 852	2 270	20	3	2 293	4 145
Out	0	2 187	2 339	20	3	2 362	4 549
Nov	0	2 179	2 299	21	3	2 322	4 502
Dez	0	2 123	1 844	37	3	1 884	4 007
<b>08</b> Jan	0	2 277	2 288	37	3	2 328	4 605
Fev	0	1 984	2 808	26	1	2 835	4 820
Mar	0	2 108	3 048	26	1	3 076	5 184
Abr	0	2 433	3 067	25	1	3 093	5 526
Mai	0	2 566	2 928	25	1	2 954	5 520
Jun	0	2 216	2 995	25	1	3 022	5 238
Jul	0	2 302	2 545	25	1	2 572	4 874
Ago	0	1 897	2 825	23	1	2 849	4 747

	Deposits redeemable at notice	Overnight deposits	Up to 1 year	From 1 to 2 years	Over 2 years	Total	Total	
	1	2	3	4	5	6=3+4+5	7=1+2+6	
			Other deposits and deposit-like instruments					

**B.5.1.5 DEPÓSITOS E EQUIPARADOS DE SOCIEDADES NÃO FINANCEIRAS EM OUTRAS INSTITUIÇÕES FINANCEIRAS MONETÁRIAS**

**DEPOSITS AND DEPOSIT-LIKE INSTRUMENTS OF NON-FINANCIAL CORPORATIONS WITH OTHER MONETARY INSTITUTIONS**

Saldos em fim de mês

End-of-month figures

Fonte / Source: Banco de Portugal

10<sup>6</sup> euros

	Depósitos com pré-aviso	Responsabilidades à vista	Outros depósitos e equiparados				Total
			Até 1 ano	De 1 a 2 anos	A mais de 2 anos	Total	
	1	2	3	4	5	6=3+4+5	7=1+2+6
04 Dez	5	13 694	8 224	207	1 214	9 645	23 344
05 Dez	11	16 081	10 525	670	1 176	12 371	28 463
06 Dez	14	16 811	12 091	308	1 128	13 528	30 354
07 Mar	18	13 975	11 400	261	1 119	12 779	26 773
Abr	17	14 294	11 644	284	1 119	13 048	27 358
Mai	24	14 704	11 729	312	1 110	13 151	27 880
Jun	30	14 551	11 661	323	1 106	13 090	27 672
Jul	184	14 831	11 878	316	1 114	13 308	28 323
Ago	80	13 644	12 141	322	1 115	13 578	27 302
Set	86	14 997	11 717	308	1 123	13 147	28 231
Out	92	14 204	12 617	302	1 128	14 048	28 344
Nov	106	13 973	12 632	296	1 121	14 048	28 128
08 Dez	51	15 751	12 677	317	1 116	14 110	29 913
Jan	66	14 419	12 562	360	1 099	14 022	28 507
Fev	37	13 453	13 404	366	1 090	14 861	28 351
Mar	45	14 363	12 791	319	1 076	14 186	28 594
Abr	34	14 439	12 986	316	1 076	14 378	28 851
Mai	28	14 550	13 307	323	1 062	14 692	29 271
Jun	33	14 496	12 400	261	1 060	13 722	28 251
Jul	24	14 590	13 007	246	1 052	14 305	28 919
Ago	29	13 727	13 093	275	1 056	14 425	28 180

1	2	3	4	5	6=3+4+5	7=1+2+6
Deposits redeemable at notice	Overnight deposits	Up to 1 year	From 1 to 2 years	Over 2 years	Total	Total
Other deposits and deposit-like instruments						Total

**B.5.1.6 DEPÓSITOS E EQUIPARADOS DE PARTICULARES EM OUTRAS INSTITUIÇÕES FINANCEIRAS MONETÁRIAS<sup>(1)</sup>**

**DEPOSITS AND DEPOSIT-LIKE INSTRUMENTS OF PRIVATE INDIVIDUALS WITH OTHER MONETARY FINANCIAL INSTITUTIONS<sup>(1)</sup>**

Saldos em fim de mês

End-of-month figures

Fonte / Source: Banco de Portugal

10<sup>6</sup> euros

	Depósitos com pré-aviso	Responsabilidades à vista	Outros depósitos e equiparados				Total
			Até 1 ano	De 1 a 2 anos	A mais de 2 anos	Total	
	1	2	3	4	5	6=3+4+5	7=1+2+6
04 Dez	132	27 046	52 809	4 264	4 277	61 350	88 528
05 Dez	260	29 566	51 924	3 813	4 551	60 288	90 114
06 Dez	325	29 875	54 863	4 106	4 067	63 035	93 236
07 Mar	323	28 332	54 646	4 370	4 489	63 505	92 160
Abr	344	28 454	54 857	4 365	4 513	63 735	92 532
Mai	350	28 289	55 078	4 382	4 561	64 022	92 660
Jun	342	29 786	55 224	4 484	4 514	64 222	94 351
Jul	372	30 516	55 404	4 659	4 488	64 550	95 438
Ago	371	29 732	56 191	4 772	4 438	65 401	95 504
Set	385	29 350	57 228	4 894	4 542	66 664	96 399
Out	399	28 847	58 986	4 901	4 574	68 461	97 707
Nov	385	29 707	60 240	5 003	4 565	69 808	99 900
08 Dez	387	29 158	61 502	5 075	4 637	71 214	100 759
Jan	392	29 547	62 595	5 167	4 611	72 373	102 312
Fev	381	28 598	63 272	5 157	4 569	72 998	101 977
Mar	392	28 334	63 866	5 196	4 535	73 597	102 323
Abr	401	28 328	65 538	5 207	4 484	75 229	103 959
Mai	396	27 626	66 329	5 332	4 402	76 063	104 086
Jun	403	28 326	67 053	5 262	4 460	76 775	105 503
Jul	433	29 301	68 842	5 383	4 444	78 669	108 404
Ago	452	28 248	70 390	5 587	4 456	80 433	109 132

1	2	3	4	5	6=3+4+5	7=1+2+6
Deposits redeemable at notice	Overnight deposits	Up to 1 year	From 1 to 2 years	Over 2 years	Total	Total
Other deposits and deposit-like instruments						Total

(1) Inclui emigrantes./ Includes emigrants

**B.5.2 DEPÓSITOS E EQUIPARADOS EM MOEDA ESTRANGEIRA<sup>(1)</sup> DO SECTOR NÃO MONETÁRIO EM OUTRAS INSTITUIÇÕES FINANCEIRAS MONETÁRIAS**

**FOREIGN CURRENCY<sup>(1)</sup> DEPOSITS AND DEPOSIT-LIKE INSTRUMENTS OF NON-MONETARY SECTOR WITH OTHER MONETARY FINANCIAL INSTITUTIONS**

Por sector institucional - Saldos em fim de mês

By institutional sector - End-of-month figures

Fonte / Source: Banco de Portugal

10<sup>6</sup> euros

	Sector institucional						Total
	Instituições financeiras não monetárias	Administrações Públicas	Sociedades não financeiras			Particulares <sup>(2)</sup>	
			Depósitos	Equiparados a depósitos	Total		
1	2	3	4	5=3+4	6	7=1+2+5+6	
04 Dez	86	1	493	0	493	1 600	2 180
05 Dez	140	140	424	0	424	2 130	2 835
06 Dez	255	176	727	0	727	2 278	3 435
07 Mar	237	147	667	0	667	2 286	3 337
Abr	225	151	747	0	747	2 293	3 417
Mai	214	152	633	0	633	2 362	3 361
Jun	235	132	692	0	692	2 403	3 462
Jul	432	157	788	0	788	2 373	3 750
Ago	292	184	731	0	731	2 392	3 599
Set	328	186	649	0	649	2 368	3 532
Out	242	171	716	0	716	2 354	3 482
Nov	278	212	718	0	718	2 287	3 495
Dez	303	261	708	0	708	2 320	3 591
08 Jan	229	235	731	0	731	2 320	3 514
Fev	210	277	739	0	739	2 320	3 546
Mar	169	271	721	0	721	2 235	3 417
Abr	177	273	819	0	819	2 263	3 532
Mai	207	197	1 009	0	1 009	2 283	3 696
Jun	269	108	856	0	856	2 267	3 500
Jul	156	136	870	0	870	2 335	3 497
Ago	159	205	908	0	908	2 448	3 720

1	2	3	4	5=3+4	6	7=1+2+5+6
Non-monetary financial institutions	General Government	Deposits	Deposit-like instruments	Total	Private individuals <sup>(2)</sup>	Total
Non-financial corporations						Total
Institutional sector						

(1) Até Janeiro de 2002 corresponde a moedas que não escudos e euros, a partir desta data, reflecte os saldos denominados em moedas que não euros. / Up to January 2002 corresponds to currencies other than escudos or euros, afterwards reflects balances denominated in currencies other than euros.

(2) Inclui emigrantes. / Includes emigrants.

**B.5.3.1 DEPÓSITOS E EQUIPARADOS DE INSTITUIÇÕES FINANCEIRAS NÃO MONETÁRIAS, SOCIEDADES NÃO FINANCEIRAS E PARTICULARES EM OUTRAS IFM**

**DEPOSITS AND DEPOSIT-LIKE INSTRUMENTS OF NON-MONETARY FINANCIAL INSTITUTIONS, NON-FINANCIAL CORPORATIONS AND PRIVATE INDIVIDUALS WITH OTHER MFI**

Por distrito / região autónoma - Saldos em fim de ano

By administrative region - End-of-year figures

Fonte / Source: Banco de Portugal

10<sup>6</sup> euros

	Aveiro	Beja	Braga	Bragança	Castelo Branco	Coimbra	Évora	Faro	Guarda	Leiria	Lisboa	Portalegre
	1	2	3	4	5	6	7	8	9	10	11	12
03 Dez	5 158	1 160	5 621	1 156	1 650	3 527	1 404	3 924	1 507	3 822	41 568	896
04 Dez	5 361	1 213	5 945	1 204	1 710	3 548	1 490	4 037	1 540	3 975	43 472	913
05 Dez	5 550	1 206	6 159	1 281	1 796	3 667	1 467	4 352	1 611	4 162	52 788	945
06 Dez	5 735	1 266	6 400	1 318	1 848	3 778	1 565	4 706	1 666	4 323	61 407	975
07 Dez	6 267	1 368	6 892	1 421	1 950	4 021	1 699	5 100	1 749	4 578	69 311	1 041

	Porto	Santarém	Setúbal	Viana do Castelo	Vila Real	Viseu	Açores	do qual / of which: Off-shore	Madeira	do qual / of which: Off-shore	Total
	13	14	15	16	17	18	19	20	21	22	23=1+...+19+21
03 Dez	15 927	3 222	5 256	1 906	1 544	2 778	1 602	0	3 406	1 392	107 033
04 Dez	16 751	3 317	5 539	1 981	1 594	2 923	1 667	0	4 083	1 809	112 262
05 Dez	18 886	3 454	5 854	2 039	1 655	3 017	2 078	0	5 634	2 915	127 600
06 Dez	19 426	3 560	5 979	2 112	1 727	3 107	2 172	0	6 167	3 002	139 237
07 Dez	19 446	3 802	6 296	2 256	1 816	3 307	2 213	0	6 180	2 809	150 712



**B.5.3.2 DEPÓSITOS E EQUIPARADOS DE EMIGRANTES EM OUTRAS INSTITUIÇÕES FINANCEIRAS MONETÁRIAS**

Por distrito / região autónoma - Saldos em fim de ano

**DEPOSITS AND DEPOSIT-LIKE INSTRUMENTS OF EMIGRANTS WITH OTHER MONETARY FINANCIAL INSTITUTIONS**

By administrative region - End-of-year figures

Fonte / Source: Banco de Portugal

10<sup>6</sup> euros

	Aveiro	Beja	Braga	Bragança	Castelo Branco	Coimbra	Évora	Faro	Guarda	Leiria	Lisboa	Portalegre
	1	2	3	4	5	6	7	8	9	10	11	12
03 Dez	525	88	582	232	268	312	47	291	469	504	605	36
04 Dez	454	83	524	211	236	283	42	269	423	451	532	35
05 Dez	443	79	478	187	216	266	42	252	367	409	548	33
06 Dez	406	76	462	176	197	249	43	234	343	372	505	32
07 Dez	362	72	422	170	189	227	43	219	324	341	454	32

	Porto	Santarém	Setúbal	Viana do Castelo	Vila Real	Viseu	Açores	do qual / of which: Off-shore	Madeira	do qual / of which: Off-shore	Total
	13	14	15	16	17	18	19	20	21	22	23=1+...+19+21
03 Dez	500	272	187	569	449	579	220	104	3 549	3 196	10 282
04 Dez	461	250	170	527	419	528	213	100	3 173	2 829	9 287
05 Dez	407	235	163	500	378	485	230	102	2 072	1 701	7 792
06 Dez	388	217	160	457	352	464	226	102	1 918	1 579	7 276
07 Dez	357	209	152	409	323	431	233	110	2 271	2 020	7 240





**B.6 Detalhes dos activos e passivos das outras instituições financeiras monetárias face a não residentes**

*B.6 Details of the assets and liabilities of other monetary financial institutions vis-à-vis non-residents*







**B.6.3.2 PASSIVOS DAS OUTRAS INSTITUIÇÕES FINANCEIRAS MONETÁRIAS FACE A INSTITUIÇÕES FINANCEIRAS MONETÁRIAS NÃO RESIDENTES<sup>(1)</sup>**

**LIABILITIES OF OTHER MONETARY FINANCIAL INSTITUTIONS VIS-À-VIS NON-RESIDENT MONETARY FINANCIAL INSTITUTIONS<sup>(1)</sup>**

Por país - Saldos em fim de trimestre

By country - End-of-quarter figures

Fonte / Source: Banco de Portugal

10<sup>6</sup> euros

		Outros países da área do euro	Outros países da União Europeia	Países fora da União Europeia	Total	Por memória:							
						Alemanha	Espanha	França	Itália	Luxemburgo	Reino Unido	Brasil	EUA
		1	2	3	4=1+2+3	5	6	7	8	9	10	11	12
03	Mar	38 147	14 527	40 449	93 123	10 539	7 497	11 463	928	2 750	13 627	51	2 084
	Jun	41 068	15 780	42 656	99 504	10 993	8 548	12 201	904	3 190	14 819	134	2 728
	Set	41 562	17 116	45 072	103 751	11 090	8 434	12 479	1 156	2 959	16 067	260	3 117
	Dez	41 172	16 528	44 946	102 646	9 561	10 317	13 163	946	2 503	15 623	414	2 253
04	Mar	40 829	16 128	48 458	105 415	9 007	8 934	14 878	660	2 689	15 493	384	2 522
	Jun	42 267	15 818	47 018	105 103	8 183	10 885	15 855	450	2 295	15 111	211	1 754
	Set	39 347	13 901	49 385	102 633	7 948	10 967	13 285	770	2 088	13 188	51	1 424
	Dez	37 899	13 356	49 138	100 393	7 943	10 089	12 465	495	2 397	12 700	252	1 666
05	Mar	37 526	12 209	50 827	100 562	7 935	10 751	12 586	398	2 205	11 684	292	1 470
	Jun	39 428	14 473	52 866	106 767	7 992	11 961	11 552	750	2 761	13 936	119	1 398
	Set	40 907	13 200	54 549	108 656	8 559	12 210	12 570	812	2 465	12 522	212	1 704
	Dez	42 356	14 281	52 591	109 227	8 436	14 350	12 170	663	1 933	13 170	79	1 093
06	Mar	45 727	15 139	55 868	116 734	8 858	15 975	12 278	645	2 616	14 312	5	977
	Jun	48 203	16 499	56 470	121 172	8 718	17 414	13 446	656	2 889	15 495	2	1 116
	Set	47 700	17 181	61 542	126 422	8 497	17 056	13 045	744	2 427	16 352	3	1 126
	Dez	47 592	18 801	64 286	130 679	9 944	15 686	14 446	601	2 075	17 832	2	818
07	Mar	49 732	14 783	66 483	130 998	10 640	15 949	13 277	604	2 407	13 823	85	1 180
	Jun	51 750	16 259	65 483	133 492	9 930	18 931	12 278	659	2 300	15 154	256	2 094
	Set	52 494	17 021	65 110	134 625	9 981	20 607	13 855	635	1 564	15 918	199	2 618
	Dez	56 947	16 666	65 307	138 919	10 558	21 735	15 589	768	1 788	15 591	311	2 853
08	Mar	58 926	16 477	61 754	137 157	10 064	24 118	15 359	563	1 896	15 508	33	2 210
	Jun	57 766	18 289	61 361	137 416	8 992	24 235	16 616	491	1 521	17 412	341	1 548

	1	2	3	4=1+2+3	5	6	7	8	9	10	11	12
	Euro area	Other European Union countries	Non-European Union countries	Total	Germany	Spain	France	Italy	Luxembourg	United Kingdom	Brazil	USA
Memo items:												

(1) Não inclui passivos por títulos emitidos. / Excludes liabilities for securities issued.

**B.6.3.3 ACTIVOS DAS OUTRAS INSTITUIÇÕES FINANCEIRAS MONETÁRIAS FACE AO SECTOR NÃO MONETÁRIO NÃO RESIDENTE**

**ASSETS OF OTHER MONETARY FINANCIAL INSTITUTIONS VIS-À-VIS NON-RESIDENT NON-MONETARY SECTOR**

Por país - Saldos em fim de trimestre

By country - End-of-quarter figures

Fonte / Source: Banco de Portugal

10<sup>6</sup> euros

		Outros países da área do euro	Outros países da União Europeia	Países fora da União Europeia	Total	Por memória:							
						Alemanha	Espanha	França	Itália	Luxemburgo	Reino Unido	Brasil	EUA
		1	2	3	4=1+2+3	5	6	7	8	9	10	11	12
03	Mar	6 837	2 614	5 342	14 794	848	2 314	539	81	750	2 353	617	444
	Jun	7 228	2 838	4 718	14 784	440	2 286	671	290	689	2 551	461	447
	Set	7 999	3 104	4 844	15 946	777	2 219	790	189	812	2 786	406	547
	Dez	10 548	2 336	5 378	18 262	607	2 436	718	361	859	2 055	401	667
04	Mar	10 686	2 225	4 958	17 869	930	2 332	858	491	845	1 901	366	663
	Jun	11 884	1 773	5 381	19 037	1 140	2 644	844	492	912	1 338	397	735
	Set	12 208	1 480	5 654	19 342	908	2 548	798	515	732	1 977	410	877
	Dez	15 643	1 535	5 882	23 060	918	2 603	823	423	660	1 042	346	752
05	Mar	15 293	1 473	5 183	21 949	844	2 448	818	533	517	905	371	813
	Jun	15 999	1 371	6 376	23 747	874	2 599	959	812	568	848	398	1 094
	Set	15 024	1 416	6 775	23 215	794	2 332	909	624	621	880	552	1 137
	Dez	18 686	1 751	5 395	25 833	580	2 456	919	983	782	1 209	585	572
06	Mar	19 174	1 855	5 927	26 956	678	2 858	1 227	816	794	1 235	1 022	689
	Jun	18 075	1 941	6 422	26 438	777	2 611	923	1 100	783	1 285	1 125	870
	Set	12 082	2 151	6 673	20 905	694	3 121	979	1000	882	1 341	1 267	973
	Dez	12 656	1 870	6 378	20 904	958	3 534	815	924	938	1 077	1 181	910
07	Mar	13 392	1 853	5 844	21 089	1 351	3 467	887	929	1 101	1 477	1 044	548
	Jun	14 965	2 300	6 368	23 632	1 561	4 319	710	1 036	1 743	1 762	921	782
	Set	15 544	2 152	5 685	23 381	1 824	4 486	715	874	1 580	1 600	1 179	499
	Dez	18 337	2 197	6 305	26 839	2 017	4 122	701	774	1 409	1 588	1 207	1 206
08	Mar	19 725	1 941	6 055	27 721	1 954	3 555	776	861	1 343	1 477	940	1 177
	Jun	23 532	1 905	6 272	31 709	1 854	3 833	841	844	1 409	1 480	857	1 074

	1	2	3	4=1+2+3	5	6	7	8	9	10	11	12
	Euro area	Other European Union countries	Non-European Union countries	Total	Germany	Spain	France	Italy	Luxembourg	United Kingdom	Brazil	USA
Memo items:												

**B.6.3.4 PASSIVOS DAS OUTRAS INSTITUIÇÕES FINANCEIRAS MONETÁRIAS FACE AO SECTOR NÃO MONETÁRIO NÃO RESIDENTE<sup>(1)</sup>**

**LIABILITIES OF OTHER MONETARY FINANCIAL INSTITUTIONS VIS-À-VIS NON-RESIDENT NON-MONETARY SECTOR<sup>(1)</sup>**

Por país - Saldos em fim de trimestre

By country - End-of-quarter figures

Fonte / Source: Banco de Portugal

10<sup>6</sup> euros

	Outros países da área do euro	Outros países da União Europeia	Países fora da União Europeia	Total	Por memória:							
					Alemanha	Espanha	França	Itália	Luxemburgo	Reino Unido	Brasil	EUA
	1	2	3	4=1+2+3	5	6	7	8	9	10	11	12
<b>03</b>												
Mar	7 955	192	4 253	12 400	5 513	1 537	313	33	113	178	192	182
Jun	9 782	192	4 176	14 150	7 447	1 625	350	35	104	177	194	177
Set	10 668	201	4 584	15 453	8 074	1 738	404	34	93	178	221	203
Dez	8 216	327	4 996	13 539	6 026	1 396	482	39	104	316	226	241
<b>04</b>												
Mar	10 917	272	5 073	16 262	8 729	1 164	517	42	255	257	245	268
Jun	12 676	258	5 258	18 192	10 209	1 146	551	40	358	237	263	300
Set	11 930	239	5 214	17 382	9 731	1 003	594	41	326	221	263	336
Dez	11 809	256	5 615	17 680	9 538	1 050	612	64	249	243	280	303
<b>05</b>												
Mar	13 171	325	5 724	19 221	10 164	1 199	643	62	405	306	261	264
Jun	10 805	406	6 029	17 240	8 269	1 095	547	61	338	387	286	287
Set	13 916	793	6 118	20 826	10 912	1 073	545	61	372	364	299	373
Dez	12 556	447	6 018	19 020	9 932	974	543	63	386	422	303	391
<b>06</b>												
Mar	15 920	940	6 257	23 116	12 727	1 382	563	57	367	385	296	381
Jun	13 007	1 161	6 592	20 760	9 642	520	593	58	657	475	301	428
Set	12 056	1 127	6 820	20 003	8 755	855	639	352	403	471	297	394
Dez	11 455	1 252	7 216	19 923	9 305	717	591	60	113	560	297	483
<b>07</b>												
Mar	12 801	677	7 277	20 755	9 901	848	559	64	620	623	264	407
Jun	14 190	925	7 806	22 921	11 284	816	566	58	691	840	304	659
Set	14 689	1 275	7 981	23 946	11 487	901	631	59	657	767	316	459
Dez	13 715	1 473	8 544	23 732	11 011	787	649	59	641	913	289	793
<b>08</b>												
Mar	14 055	1 014	9 005	24 074	11 347	836	651	57	631	983	291	769
Jun	14 121	661	9 091	23 874	9 246	758	764	56	631	634	310	865

	1	2	3	4=1+2+3	5	6	7	8	9	10	11	12
	Euro area	Other European Union countries	Non-European Union countries	Total	Germany	Spain	France	Italy	Luxembourg	United Kingdom	Brazil	USA
Memo items:												

(1) Não inclui passivos por títulos emitidos. / Excludes liabilities for securities issued.





**B.7 Taxas de juros e rentabilidade das instituições financeiras monetárias**

*B.7 Monetary financial institutions' interest rates and profitability*



Fonte / Source: Banco Central Europeu / European Central Bank

Níveis em percentagem por ano; variações em pontos percentuais / Levels in percentages per annum; changes in percentage points

Com efeitos a partir de <sup>(1)</sup>	Facilidade permanente de depósito		Facilidade permanente de cedência de liquidez		Com efeitos a partir de <sup>(1)</sup>	Operações principais de refinanciamento		
	Nível	Variação	Nível	Variação		Leilões de taxa fixa	Leilões de taxa variável	Variação
						Taxa fixa	Taxa mínima de proposta	
1	2	3	4	5	6	7		
99 Jan 1	2.00	-	4.50	-	99 Jan 1	3.00	-	-
Jan 4 <sup>(2)</sup>	2.75	0.75	3.25	-1.25				
Jan 22	2.00	-0.75	4.50	1.25				
Abr 9	1.50	-0.50	3.50	-1.00	Abr 14	2.50	-	-0.50
Nov 5	2.00	0.50	4.00	0.50	Nov 10	3.00	-	0.50
00 Feb 4	2.25	0.25	4.25	0.25	00 Feb 9	3.25	-	0.25
Mar 17	2.50	0.25	4.50	0.25	Mar 22	3.50	-	0.25
Abr 28	2.75	0.25	4.75	0.25	Mai 4	3.75	-	0.25
Jun 9	3.25	0.50	5.25	0.50	Jun 15	4.25	-	0.50
Jun 28 <sup>(3)</sup>					Jun 28 <sup>(3)</sup>	-	4.25	-
Set 1	3.50	0.25	5.50	0.25	Set 6	-	4.50	0.25
Out 6	3.75	0.25	5.75	0.25	Out 11	-	4.75	0.25
01 Mai 11	3.50	-0.25	5.50	-0.25	01 Mai 15	-	4.50	-0.25
Ago 31	3.25	-0.25	5.25	-0.25	Set 5	-	4.25	-0.25
Set 18	2.75	-0.50	4.75	-0.50	Set 19	-	3.75	-0.50
Nov 9	2.25	-0.50	4.25	-0.50	Nov 14	-	3.25	-0.50
02 Dez 6	1.75	-0.50	3.75	-0.50	02 Dez 11	-	2.75	-0.50
03 Mar 7	1.50	-0.25	3.50	-0.25	03 Mar 12	-	2.50	-0.25
Jun 6	1.00	-0.50	3.00	-0.50	Jun 9	-	2.00	-0.50
05 Dez 6	1.25	0.25	3.25	0.25	05 Dez 6	-	2.25	0.25
06 Mar 8	1.50	0.25	3.50	0.25	06 Mar 8	-	2.50	0.25
Jun 15	1.75	0.25	3.75	0.25	Jun 15	-	2.75	0.25
Ago 9	2.00	0.25	4.00	0.25	Ago 9	-	3.00	0.25
Out 11	2.25	0.25	4.25	0.25	Out 11	-	3.25	0.25
Dez 13	2.50	0.25	4.50	0.25	Dez 13	-	3.50	0.25
07 Mar 14	2.75	0.25	4.75	0.25	07 Mar 14	-	3.75	0.25
Jun 13	3.00	0.25	5.00	0.25	Jun 13	-	4.00	0.25
08 Jul 9	3.25	0.25	5.25	0.25	08 Jul 9	-	4.25	0.25
Out 8	2.75	-0.50	4.75	-0.50	Out 8 <sup>(4)</sup>	-	3.75	-0.50
Out 9 <sup>(5)</sup>	3.25	0.50	4.25	-0.50	Out 9 <sup>(5)</sup>	3.75	-	-

Date with effect from <sup>(1)</sup>	1	2	3	4	Date with effect from <sup>(1)</sup>	5	6	7
	Level	Change	Level	Change		Level	Level	Change
	Deposit facility		Marginal lending facility			Fixed rate	Minimum bid rate	
					Fixed rate tender	Variable rate tenders		
Main refinancing operations								

(1) O Conselho do BCE, no âmbito das decisões de política monetária, fixa simultaneamente as taxas de juro de facilidade permanente de depósito e de cedência de liquidez e a taxa mínima de proposta das operações principais de refinanciamento. Estas taxas têm efeito, salvo indicação em contrário, (i) no dia seguinte ao da reunião do Conselho do BCE para as facilidades permanentes e (ii) a partir da liquidação da primeira operação após aquela reunião para as operações principais de refinanciamento. / In the context of monetary policy decisions, the Governing Council of the ECB sets, on a simultaneous basis, the interest rates on the marginal lending and deposit facilities and the minimum bid rate on the main refinancing operations. Unless otherwise stated, these interest rates have effect from: (i) the day following the meeting of the Governing Council in the case of standing facilities and (ii) the settlement date of the first operation following the above meeting in the case of main refinancing operations.

(2) Em 22 de Dezembro de 1998, o BCE anunciou que, como medida excepcional, entre 4 e 21 de Janeiro de 1999, seria aplicado um corredor estreito de 50 pontos base entre a taxa de juro da facilidade permanente de cedência de liquidez e a taxa de juro da facilidade permanente de depósito, com o objectivo de facilitar a transição para o novo sistema pelos participantes no mercado. / On 22 December 1998 the ECB announced that, as an exceptional measure between 4 and 21 January 1999, a narrow corridor of 50 basis points would be applied between the interest rates for the marginal lending facility and the deposit facility, aimed at facilitating the transition to the new regime by market participants.

(3) Em 8 de Junho de 2000, o BCE anunciou que, a partir da operação a ser liquidada em 28 de Junho de 2000, as operações principais de refinanciamento do Eurosistema seriam realizadas sob a forma de leilões de taxa variável. A taxa mínima de proposta refere-se à taxa de juro mínima à qual as contrapartes deverão colocar as suas propostas. / On 8 June 2000 the ECB announced that, starting from the operation to be settled on 28 June 2000, the main refinancing operations of the Eurosystem would be conducted as variable rate tenders. The minimum bid rate refers to the minimum interest rate at which counterparties may place their bids.

(4) Em 8 de Outubro de 2008, o BCE anunciou que a taxa mínima de proposta nas operações principais de refinanciamento do Eurosistema é alterada com efeitos a partir da operação a liquidar em 15 de Outubro de 2008. / On 8 October 2008, the ECB announced that the minimum bid rate on the main refinancing operations of the Eurosystem would be changed with effect from the operation to be settled on 15 October 2008.

(5) Em 9 de Outubro de 2008, o BCE reduziu o corredor das facilidades permanentes de 200 pontos base para 100 pontos base em torno da taxa de juro aplicável às operações principais de refinanciamento do Eurosistema. Assim, a partir desta data, a taxa da facilidade permanente de cedência de liquidez foi reduzida de 100 pontos base para 50 pontos base acima da taxa de juro aplicável às operações principais de refinanciamento, e a taxa da facilidade permanente de depósito passou de 100 pontos base para 50 pontos base abaixo da taxa de juro aplicável às operações principais de refinanciamento. A partir da operação a liquidar em 15 de Outubro de 2008, as operações principais de refinanciamento semanais serão realizadas através de um procedimento de leilão de taxa fixa com colocação total à taxa de juro aplicável às operações principais de refinanciamento. / As of 9 October 2008, the ECB has reduced the corridor of standing facilities from 200 basis points to 100 basis points around the interest rate on the main refinancing operation. Therefore, as of 9 October, the rate of the marginal lending facility has been reduced from 100 to 50 basis points above the interest rate on the main refinancing operation, and the rate of the deposit facility has increased from 100 basis points to 50 basis points below the interest rate on the main refinancing operation. Moreover, as from the operation settled on 15 October, the weekly main refinancing operations has been carried out through a fixed rate tender procedure with full allotment at the interest rate on the main refinancing operation.

**B.7.1.1 TAXAS DE JURO SOBRE NOVAS OPERAÇÕES DE EMPRÉSTIMOS<sup>(1)</sup> CONCEDIDOS POR INSTITUIÇÕES FINANCEIRAS MONETÁRIAS A RESIDENTES NA ÁREA DO EURO**

**INTEREST RATES ON NEW LOANS<sup>(1)</sup> GRANTED BY MONETARY FINANCIAL INSTITUTIONS TO RESIDENTS IN THE EURO AREA**

Médias ponderadas

Weighted averages

Fonte / Source: Banco de Portugal

Em percentagem / In percentages

	Sociedades não financeiras								Particulares								
	Operações até 1 milhão de euros				Operações acima de 1 milhão de euros				Para habitação			Para consumo				Para outros fins	
	Total	do qual:			Total	do qual:			Total	TAEG <sup>(3)</sup>	Total	do qual:		TAEG <sup>(3)</sup>	Total	do qual:	
		com prazo de fixação inicial de taxa até 1 ano <sup>(2)</sup>				com prazo de fixação inicial de taxa até 1 ano <sup>(2)</sup>						com prazo de fixação inicial de taxa até 1 ano <sup>(2)</sup>	com prazo de fixação inicial de taxa de 1 a 5 anos <sup>(2)</sup>			com prazo de fixação inicial de taxa até 1 ano <sup>(2)</sup>	
1	2	3	4	5	6	7	8	9	10	11	12	13					
04 Dez	5.52	5.52	3.53	3.53	3.45	3.39	4.06	8.55	7.43	10.59	9.70	6.32	6.20				
05 Dez	5.73	5.73	3.93	3.93	3.53	3.50	4.21	8.25	8.02	8.61	9.26	6.12	5.91				
06 Dez	6.51	6.52	5.00	5.03	4.41	4.40	5.03	8.78	7.29	10.29	10.59	7.16	7.13				
07 Mar	6.82	6.82	5.05	5.06	4.52	4.49	5.12	9.29	8.09	10.99	11.21	7.85	7.86				
07 Abr	6.82	6.82	5.06	5.07	4.56	4.54	5.18	9.39	7.87	11.46	11.15	7.53	7.68				
07 Mai	7.10	7.10	5.17	5.17	4.65	4.63	5.31	9.12	7.76	10.56	11.03	7.80	7.87				
07 Jun	6.91	6.92	5.12	5.12	4.72	4.70	5.37	8.97	7.73	10.29	10.76	7.72	7.70				
07 Jul	6.87	6.87	5.25	5.25	4.74	4.72	5.48	9.07	7.82	10.82	10.83	7.79	7.74				
07 Ago	7.11	7.11	5.16	5.14	4.82	4.80	5.47	9.23	7.90	11.09	11.08	8.40	8.38				
07 Set	7.32	7.32	5.37	5.36	5.07	5.06	5.63	9.52	7.97	11.54	11.35	8.59	8.61				
07 Out	7.42	7.42	5.61	5.63	5.23	5.22	5.73	9.41	8.13	10.89	11.30	7.87	7.89				
07 Nov	7.36	7.37	5.52	5.52	5.21	5.19	5.72	9.49	8.06	10.87	11.54	7.89	7.96				
07 Dez	7.24	7.25	5.69	5.72	5.20	5.18	5.72	9.59	7.82	11.79	11.52	8.05	8.06				
08 Jan	7.55	7.56	5.81	5.80	5.27	5.25	5.81	9.83	8.21	12.00	11.75	8.17	8.21				
08 Fev	7.24	7.25	5.27	5.27	5.12	5.10	5.70	9.81	8.08	11.98	11.82	8.46	8.48				
08 Mar	7.26	7.27	5.55	5.55	5.05	5.03	5.64	9.61	7.82	11.90	11.68	8.12	8.16				
08 Abr	7.53	7.53	5.82	5.83	5.27	5.25	5.80	9.82	8.07	12.03	11.98	8.53	8.48				
08 Mai	7.65	7.66	5.95	5.95	5.45	5.42	5.98	9.96	8.49	12.16	12.06	8.57	8.54				
08 Jun	7.67	7.68	5.79	5.79	5.61	5.58	6.14	9.96	8.28	12.10	12.06	7.96	7.92				
08 Jul	7.77	7.78	6.32	6.32	5.65	5.62	6.27	10.05	8.44	12.21	12.09	8.28	8.25				
08 Ago	7.93	7.93	6.13	6.13	5.71	5.70	6.38	10.20	8.60	12.55	12.36	8.55	8.53				

1	2	3	4	5	6	7	8	9	10	11	12	13
Total	with initial rate fixation up to 1 year <sup>(2)</sup>	Total	with initial rate fixation up to 1 year <sup>(2)</sup>	Total	with initial rate fixation up to 1 year <sup>(2)</sup>	APRC <sup>(3)</sup>	Total	with initial rate fixation up to 1 year <sup>(2)</sup>	with initial rate fixation over 1 and up to 5 years <sup>(2)</sup>	APRC <sup>(3)</sup>	Total	with initial rate fixation up to 1 year <sup>(2)</sup>
of which:		of which:		of which:			of which:		of which:		of which:	
Transactions up to and including EUR 1 million		Transactions over EUR 1 million		For house purchases			Consumer credit			Other purposes		
Non-financial corporations				Private individuals								

(1) Operações denominadas em euros e excluindo os descobertos bancários. / Transactions denominated in euros and excluding bank overdrafts.

(2) Inclui operações a taxa variável. / Includes floating rate loans.

(3) Taxa anual de encargos efectiva global. / Annual percentage rate of charge.

Chama-se a atenção para o facto da desagregação por prazos usada neste Quadro corresponder aos prazos de fixação inicial da taxa de juro e não à maturidade contratual, que é o critério de desagregação aplicado às estatísticas das taxas de juro sobre saldos (ver Nota aos Quadros B.7.1.5 e B.7.1.6). Por exemplo, um novo empréstimo ao consumo a três anos com taxa de juro indexada, revista de 6 em 6 meses, é classificado neste Quadro no segmento "Empréstimos a particulares para consumo com prazo de fixação inicial de taxa até 1 ano", enquanto que um outro novo empréstimo ao consumo a três anos com taxa de juro fixa é classificado neste mesmo Quadro no segmento "Empréstimos a particulares para consumo com prazo de fixação inicial de taxa de 1 a 5 anos"; nos Quadros B.7.1.5 e B.7.1.6 estas duas operações são, em ambos os casos, classificadas no segmento "Empréstimos a particulares para consumo e outros fins - operações de 1 a 5 anos".

Saliente-se, ainda, que as taxas de juro das novas operações de empréstimos apresentadas neste Quadro, por serem agregadas com recurso exclusivo aos montantes das operações e por estarem desagregadas por prazo de fixação inicial de taxa e não por prazo contratual, não podem ser interpretadas como o contributo na margem para as taxas de juro dos saldos (ver Notas no fim da publicação relativas a este Capítulo). Tal implica, nomeadamente, que se perde o significado habitual dos spreads face aos indexantes relevantes.

It should be noted that the maturity breakdown used in this Table refers to the initial rate fixation period and not to the original maturity, which is the criterion applied to interest rate statistics on outstanding amounts (see Note to Tables B.7.1.5 and B.7.1.6). For example, a new consumer credit at 3 years with indexed interest rate, revised every 6 months, is classified in this Table in the segment "Consumer credit to private individuals with an initial rate fixation up to 1 year", whereas another new consumer credit at 3 years with fixed interest rate is classified under "Consumer credit to private individuals with an initial rate fixation over 1 and up to 5 years"; in Tables B.7.1.5 and B.7.1.6 these transactions are both recorded under "Consumer credit and loans to other purposes to private individuals - over 1 and up to 5 years".

Additionally, given that the interest rates on new business loans presented in this Table are weighted only by volumes and that the breakdown refers to the initial rate fixation period and not to the original maturity, the interest rates on new business should not be interpreted as a contribute at the margin to the interest rates on outstanding amounts (see Notes to this Chapter at the end of this publication). In particular, this implies that the usual meaning of spreads vis-à-vis the relevant reference rates is lost.

**B.7.1.2 MONTANTES DE NOVAS OPERAÇÕES DE EMPRÉSTIMOS<sup>(1)</sup>  
CONCEDIDOS POR INSTITUIÇÕES FINANCEIRAS MONETÁRIAS  
A RESIDENTES NA ÁREA DO EURO**

**NEW LOANS<sup>(1)</sup> GRANTED BY MONETARY FINANCIAL  
INSTITUTIONS TO RESIDENTS IN THE EURO AREA**

Volumes mensais

Monthly volumes

Fonte / Source: Banco de Portugal

10<sup>6</sup>euros

	Sociedades não financeiras				Particulares						
	Operações até 1 milhão de euros		Operações acima de 1 milhão de euros		Para habitação		Para consumo			Para outros fins	
	Total	do qual:	Total	do qual:	Total	do qual:	Total	do qual:	do qual:	Total	do qual:
		com prazo de fixação inicial de taxa até 1 ano <sup>(2)</sup>		com prazo de fixação inicial de taxa até 1 ano <sup>(2)</sup>		com prazo de fixação inicial de taxa até 1 ano <sup>(2)</sup>		com prazo de fixação inicial de taxa de 1, a 5 anos <sup>(2)</sup>	com prazo de fixação inicial de taxa até 1 ano <sup>(2)</sup>		
1	2	3	4	5	6	7	8	9	10	11	
04 Dez	3 286	3 222	4 338	4 284	1 870	1 770	463	296	76	753	699
05 Dez	2 909	2 863	3 379	3 330	1 695	1 671	385	252	53	651	604
06 Dez	2 709	2 661	3 431	3 138	1 547	1 538	284	119	62	849	806
07 Mar	2 651	2 602	2 020	2 011	1 557	1 537	323	110	66	578	509
Abr	2 265	2 235	2 218	2 162	1 344	1 331	301	115	68	532	441
Mai	2 538	2 490	3 272	3 266	1 727	1 707	341	119	78	601	527
Jun	2 436	2 387	3 630	3 571	1 694	1 680	328	113	76	603	521
Jul	2 575	2 526	4 014	3 933	1 875	1 860	320	118	71	559	504
Ago	2 168	2 133	2 478	2 326	1 795	1 781	296	108	72	427	382
Set	2 123	2 092	2 547	2 494	1 684	1 670	322	120	81	403	366
Out	2 509	2 469	3 689	3 487	1 875	1 859	344	135	75	797	739
Nov	2 423	2 389	2 966	2 955	1 719	1 703	326	128	71	620	557
Dez	2 571	2 519	4 164	3 977	1 773	1 750	323	129	73	543	501
08 Jan	2 229	2 200	3 400	3 364	1 522	1 502	293	113	67	589	534
Fev	2 172	2 142	3 371	3 371	1 345	1 321	309	112	70	436	383
Mar	2 201	2 174	3 049	3 040	1 223	1 191	347	118	74	414	400
Abr	2 193	2 166	2 586	2 560	1 299	1 261	367	121	80	406	382
Mai	2 177	2 150	2 414	2 385	1 214	1 170	346	125	77	443	429
Jun	2 170	2 138	3 148	3 148	1 161	1 110	331	112	78	514	502
Jul	2 478	2 449	3 865	3 865	1 205	1 148	345	111	78	536	523
Ago	1 989	1 967	2 181	2 173	899	852	281	91	67	328	318

	1	2	3	4	5	6	7	8	9	10	11
	Total	with initial rate fixation up to 1 year <sup>(2)</sup>	Total	with initial rate fixation up to 1 year <sup>(2)</sup>	Total	with initial rate fixation up to 1 year <sup>(2)</sup>	Total	with initial rate fixation up to 1 year <sup>(2)</sup>	with initial rate fixation over 1 and up to 5 years <sup>(2)</sup>	Total	with initial rate fixation up to 1 year <sup>(2)</sup>
	of which:		of which:		of which:		of which:		of which:		
	Transactions up to and including EUR 1 million		Transactions over EUR 1 million		For house purchases		Consumer credit		Other purposes		
	Non-financial corporations				Private individuals						

(1) Operações denominadas em euros e excluindo os descobertos bancários. / Transactions denominated in euros and excluding bank overdrafts.

(2) Inclui operações a taxa variável. / Includes floating rate loans.

Chama-se a atenção para o facto da desagregação por prazos usada neste Quadro corresponder aos prazos de fixação inicial da taxa de juro e não à maturidade contratual, que é o critério de desagregação aplicado às estatísticas das taxas de juro sobre saldos (ver Nota aos Quadros B.7.1.5 e B.7.1.6). Por exemplo, um novo empréstimo ao consumo a três anos com taxa de juro indexada, revista de 6 em 6 meses, é classificado neste Quadro no segmento "Empréstimos a particulares para consumo com prazo de fixação inicial de taxa até 1 ano", enquanto que um outro novo empréstimo ao consumo a três anos com taxa de juro fixa é classificado neste mesmo Quadro no segmento "Empréstimos a particulares para consumo com prazo de fixação inicial de taxa de 1 a 5 anos"; nos Quadros B.7.1.5 e B.7.1.6 estas duas operações são, em ambos os casos, classificadas no segmento "Empréstimos a particulares para consumo e outros fins - operações de 1 a 5 anos".

It should be noted that the maturity breakdown used in this Table refers to the initial rate fixation period and not to the original maturity, which is the criterion applied to interest rate statistics on outstanding amounts (see Note to Tables B.7.1.5 and B.7.1.6). For example, a new consumer credit at 3 years with indexed interest rate, revised every 6 months, is classified in this Table in the segment "Consumer credit to private individuals with an initial rate fixation up to 1 year", whereas another new consumer credit at 3 years with fixed interest rate is classified under "Consumer credit to private individuals with an initial rate fixation over 1 and up to 5 years"; in Tables B.7.1.5 and B.7.1.6 these transactions are both recorded under "Consumer credit and loans to other purposes to private individuals - over 1 and up to 5 years".

**B.7.1.3 TAXAS DE JURO SOBRE NOVAS OPERAÇÕES DE DEPÓSITOS COM PRAZO ACORDADO<sup>(1)</sup> DE RESIDENTES NA ÁREA DO EURO EM INSTITUIÇÕES FINANCEIRAS MONETÁRIAS**

**INTEREST RATES ON NEW DEPOSITS WITH AGREED MATURITY<sup>(1)</sup> PLACED BY RESIDENTS IN THE EURO AREA WITH MONETARY FINANCIAL INSTITUTIONS**

Médias ponderadas

Weighted averages

Fonte / Source: Banco de Portugal

Em percentagem / In percentages

	Sociedades não financeiras			Particulares		
	Total	do qual:		Total	do qual:	
		Até 1 ano			Até 1 ano	
1	2	3	4	5	6	
04 Dez	2.21	2.20	1.89	1.89		
05 Dez	2.40	2.40	1.99	1.98		
06 Dez	3.84	3.84	3.25	3.27		
07 Mar	3.75	3.75	3.33	3.33		
Abr	3.76	3.74	3.46	3.45		
Mai	3.84	3.84	3.53	3.53		
Jun	4.09	4.09	3.60	3.60		
Jul	4.06	4.06	3.74	3.73		
Ago	4.18	4.18	3.74	3.75		
Set	4.25	4.25	3.94	3.95		
Out	4.28	4.28	4.08	4.11		
Nov	4.26	4.26	3.96	3.96		
Dez	4.81	4.81	4.06	4.16		
08 Jan	4.36	4.36	3.97	4.00		
Fev	4.21	4.21	3.94	3.95		
Mar	4.35	4.35	3.94	4.00		
Abr	4.42	4.42	4.10	4.13		
Mai	4.41	4.41	4.16	4.19		
Jun	4.62	4.61	4.22	4.23		
Jul	4.71	4.70	4.53	4.52		
Ago	4.65	4.66	4.38	4.46		

1	2	3	4
Total	Up to 1 year	Total	Up to 1 year
	of which:		of which:
Non-financial corporations		Private individuals	

(1) Operações denominadas em euros relativas a depósitos a prazo e de poupança e equiparados a depósitos (excluindo acordos de recompra e depósitos com pré-aviso). / Transactions denominated in euros regarding deposits with agreed maturity, savings' deposits and deposit-like instruments (excluding repurchase agreements and deposits redeemable at notice).

As taxas de juro das novas operações de depósito apresentadas neste Quadro, por serem agregadas com recurso exclusivo aos montantes das operações, não podem ser interpretadas como o contributo na margem para as taxas de juro dos saldos (ver Notas no fim da publicação relativas a este Capítulo). Tal implica, nomeadamente, que se perde o significado habitual dos *spreads* face aos indexantes relevantes.

Given that the interest rates on new business loans presented in this Table are weighted only by volumes and that the breakdown refers to the initial rate fixation period of the rate and not to the original maturity, the interest rates on new business should not be interpreted as a contribute at the margin to the interest rates on outstanding amounts (see Notes to this Chapter at the end of this publication). In particular, this implies that the usual

**B.7.1.4 MONTANTES DE NOVAS OPERAÇÕES DE DEPÓSITOS COM PRAZO ACORDADO<sup>(1)</sup> DE RESIDENTES NA ÁREA DO EURO EM INSTITUIÇÕES FINANCEIRAS MONETÁRIAS**

**NEW DEPOSITS WITH AGREED MATURITY<sup>(1)</sup> PLACED BY RESIDENTS IN THE EURO AREA WITH MONETARY FINANCIAL INSTITUTIONS**

Volumes mensais

Monthly volumes

Fonte / Source: Banco de Portugal

10<sup>6</sup> euros

	Sociedades não financeiras			Particulares		
	Total	do qual:		Total	do qual:	
		Até 1 ano			Até 1 ano	
1	2	3	4	5	6	
04 Dez	11 878	11 854	10 153	9 305		
05 Dez	10 676	10 659	6 063	5 543		
06 Dez	10 651	10 628	7 990	7 592		
07 Mar	8 175	8 144	7 063	6 707		
Abr	10 305	10 156	7 120	6 779		
Mai	9 141	9 096	7 065	6 753		
Jun	9 182	9 097	6 825	6 519		
Jul	8 238	8 196	7 691	7 280		
Ago	9 220	9 203	7 958	7 498		
Set	12 760	12 737	8 031	7 511		
Out	9 272	9 261	8 922	8 559		
Nov	8 663	8 647	8 348	8 042		
Dez	8 673	8 632	7 952	7 537		
08 Jan	9 553	9 523	10 080	9 535		
Fev	8 773	8 725	9 186	8 861		
Mar	12 314	12 303	9 101	8 726		
Abr	9 965	9 954	9 819	9 493		
Mai	7 170	7 160	9 728	9 346		
Jun	7 788	7 739	8 929	8 524		
Jul	8 641	8 615	11 618	11 121		
Ago	7 539	7 525	10 688	9 971		

1	2	3	4
Total	Up to 1 year	Total	Up to 1 year
	of which:		of which:
Non-financial corporations		Private individuals	

(1) Operações denominadas em euros relativas a depósitos a prazo e de poupança e equiparados a depósitos (excluindo acordos de recompra e depósitos com pré-aviso). / Transactions denominated in euros regarding deposits with agreed maturity, savings' deposits and deposit-like instruments (excluding repurchase agreements and deposits redeemable at notice).

**B.7.1.5 TAXAS DE JURO DE SALDOS DE EMPRÉSTIMOS<sup>(1)</sup>  
CONCEDIDOS POR INSTITUIÇÕES FINANCEIRAS MONETÁRIAS  
A RESIDENTES NA ÁREA DO EURO**

**INTEREST RATES ON OUTSTANDING AMOUNTS OF LOANS<sup>(1)</sup>  
GRANTED BY MONETARY FINANCIAL INSTITUTIONS TO  
RESIDENTS IN THE EURO AREA**

Médias ponderadas

Weighted averages

Fonte / Source: Banco de Portugal

Em percentagem / In percentages

		Sociedades não financeiras			Particulares					Por memória: descobertos bancários	
					Habitação		Consumo e outros fins			Sociedades não financeiras	Particulares
					Total	do qual:	Até 1 ano <sup>(2)</sup>	De 1 a 5 anos <sup>(2)</sup>	A mais de 5 anos <sup>(2)</sup>		
Até 1 ano <sup>(2)</sup>	De 1 a 5 anos <sup>(2)</sup>	A mais de 5 anos <sup>(2)</sup>	A mais de 5 anos <sup>(2)</sup>								
		1	2	3	4	5	6	7	8	9	10
04	Dez	4.53	4.17	4.08	3.78	3.75	8.74	7.88	6.49	4.26	9.48
05	Dez	4.69	4.21	4.18	3.73	3.71	8.93	7.47	6.92	4.28	9.79
06	Dez	5.72	5.17	5.16	4.79	4.78	9.24	7.90	7.37	5.55	10.56
07	Mar	5.85	5.39	5.35	4.91	4.90	9.86	8.33	7.58	5.61	11.33
	Abr	5.96	5.44	5.41	4.99	4.98	10.11	8.31	7.62	5.77	11.94
	Mai	6.00	5.48	5.43	5.04	5.03	10.06	8.32	7.65	5.81	11.52
	Jun	6.01	5.54	5.49	5.11	5.10	10.16	8.30	7.65	5.83	11.81
	Jul	6.10	5.60	5.55	5.15	5.14	10.20	8.35	7.69	5.94	11.65
	Ago	6.13	5.63	5.58	5.18	5.17	10.17	8.37	7.70	5.97	11.48
	Set	6.29	5.72	5.67	5.29	5.29	10.46	8.42	7.65	6.13	11.78
	Out	6.51	5.84	5.78	5.38	5.38	10.56	8.53	7.72	6.39	11.89
	Nov	6.53	5.89	5.80	5.45	5.44	10.48	8.52	7.75	6.43	11.72
	Dez	6.61	5.92	5.84	5.51	5.50	10.45	8.52	7.78	6.57	11.57
08	Jan	6.64	6.01	5.95	5.55	5.55	10.59	8.54	7.87	6.50	11.66
	Fev	6.53	5.94	5.84	5.55	5.54	10.71	8.53	7.83	6.44	11.86
	Mar	6.58	5.91	5.77	5.50	5.50	10.76	8.59	7.80	6.45	11.78
	Abr	6.60	5.93	5.80	5.47	5.46	10.76	8.65	7.82	6.47	11.83
	Mai	6.68	5.96	5.84	5.52	5.52	10.80	8.74	7.86	6.57	11.85
	Jun	6.81	6.07	5.92	5.63	5.62	10.90	8.78	7.88	6.75	11.90
	Jul	6.93	6.17	6.04	5.71	5.70	11.08	8.84	7.94	6.89	12.00
	Ago	6.92	6.24	6.07	5.77	5.76	11.03	8.92	7.98	6.87	12.16

(1) Operações denominadas em euros. / Transactions denominated in euros.

(2) O prazo relevante é o prazo contratual das operações. / Breakdown by original maturity.

Chama-se a atenção para o facto da desagregação por prazos usada neste Quadro corresponder à maturidade contratual, enquanto nos Quadros B.7.1.1 e B.7.1.2, relativos a novas operações, o critério de desagregação respeita aos prazos de fixação inicial da taxa de juro (ver Nota aos Quadros B.7.1.1 e B.7.1.2). Por exemplo, tanto um empréstimo ao consumo a três anos com taxa de juro fixa são classificados neste Quadro no mesmo segmento, ou seja em "Empréstimos a particulares para consumo e outros fins - operações de 1 a 5 anos", enquanto nos Quadros B.7.1.1 e B.7.1.2 estas duas operações são classificadas em segmentos distintos, respectivamente em "Empréstimos a particulares para consumo com prazo de fixação inicial de taxa até 1 ano" e em "Empréstimos a particulares para consumo com prazo de fixação inicial de taxa de 1 a 5 anos".

It should be noted that the maturity breakdown used in this Table refers to the original maturity and not to the initial rate fixation period, which is the criterion applied to the interest rate statistics on new business (see Note to Tables B.7.1.1 and B.7.1.2). For example, both a new consumer credit at 3 years with indexed interest rate, revised every 6 months, and with fixed interest rate are classified in this Table in the same segment "Consumer credit and loans to other purposes to private individuals - over 1 and up to 5 years", whereas in Tables B.7.1.1 and B.7.1.2 they are included in separate segments, "Consumer credit to private individuals with an initial rate fixation up to 1 year" and "Consumer credit to private individuals with an initial rate fixation over 1 and up to 5 years", respectively.

**B.7.1.6 SALDOS DE EMPRÉSTIMOS<sup>(1)</sup> CONCEDIDOS POR INSTITUIÇÕES FINANCEIRAS MONETÁRIAS A RESIDENTES NA ÁREA DO EURO**  
Saldos em fim de mês

**OUTSTANDING AMOUNTS OF LOANS<sup>(1)</sup> GRANTED BY MONETARY FINANCIAL INSTITUTIONS TO RESIDENTS IN THE EURO AREA**  
End-of-month figures

Fonte / Source: Banco de Portugal

10<sup>6</sup> euros

		Sociedades não financeiras			Particulares					Por memória: descobertos bancários	
		Até 1 ano <sup>(2)</sup>	De 1 a 5 anos <sup>(2)</sup>	A mais de 5 anos <sup>(2)</sup>	Total	Habituação	Consumo e outros fins			Sociedades não financeiras	Particulares
						do qual: A mais de 5 anos <sup>(2)</sup>	Até 1 ano <sup>(2)</sup>	De 1 a 5 anos <sup>(2)</sup>	A mais de 5 anos <sup>(2)</sup>		
1	2	3	4	5	6	7	8	9	10		
04	Dez	38 887	21 717	22 451	71 101	70 189	6 034	6 120	7 672	22 007	3 167
05	Dez	38 594	21 525	26 759	79 452	78 444	6 344	5 522	8 766	20 391	3 478
06	Dez	38 073	23 838	31 571	91 896	90 774	6 985	6 247	10 185	19 191	3 977
07	Mar	38 266	24 737	32 440	94 394	93 169	7 109	6 223	10 442	19 825	4 041
	Abr	38 725	24 835	32 823	95 178	93 934	7 214	5 971	10 717	20 039	4 129
	Mai	38 946	25 498	33 313	96 230	94 952	7 309	6 016	10 840	19 967	4 207
	Jun	39 585	25 385	34 437	97 239	95 968	7 308	6 109	10 966	20 145	4 138
	Jul	39 355	26 114	34 780	97 292	95 991	7 416	6 081	11 093	19 528	4 220
	Ago	39 001	26 353	35 115	98 393	97 060	7 519	6 068	11 225	19 902	4 411
	Set	39 537	26 718	35 551	99 391	98 030	7 575	6 016	11 358	20 196	4 516
	Out	39 543	26 919	36 193	100 419	99 033	7 627	6 036	11 463	20 316	4 502
	Nov	39 696	27 455	36 617	101 413	100 005	7 608	6 532	12 113	20 702	4 470
	Dez	39 491	27 845	37 567	101 094	99 654	7 890	6 584	12 242	20 170	4 914
08	Jan	39 851	28 236	37 982	101 881	100 438	7 807	6 655	12 324	20 488	4 818
	Fev	40 326	27 927	38 914	102 584	101 145	7 847	6 612	12 438	21 203	4 833
	Mar	40 862	28 175	39 755	103 308	101 864	7 874	6 615	12 634	21 422	4 857
	Abr	41 363	28 392	40 509	104 122	102 687	7 933	6 596	12 769	21 570	4 903
	Mai	41 045	28 549	41 044	104 832	103 377	7 957	6 552	12 847	21 160	4 920
	Jun	42 231	28 783	41 201	105 550	104 197	8 058	6 640	12 872	21 838	4 949
	Jul	42 627	28 475	41 867	106 173	104 820	8 006	6 669	12 907	21 423	4 898
	Ago	42 495	28 758	41 936	106 614	105 271	8 105	6 644	12 927	21 400	4 958

	1	2	3	4	5	6	7	8	8	10
	Up to 1 year <sup>(2)</sup>	Over 1 and up to 5 years <sup>(2)</sup>	Over 5 years <sup>(2)</sup>	Total	Over 5 years <sup>(2)</sup>	Up to 1 year <sup>(2)</sup>	Over 1 and up to 5 years <sup>(2)</sup>	Over 5 years <sup>(2)</sup>	Non-financial corporations	Private individuals
	Non-financial corporations			of which:		Consumer credit and other purposes			Memo items: bank overdrafts	
				For house purchases					Private individuals	

(1) Operações denominadas em euros. / Transactions denominated in euros.

(2) O prazo relevante é o prazo contratual das operações. / Breakdown by original maturity.

Chama-se a atenção para o facto da desagregação por prazos usada neste Quadro corresponder à maturidade contratual, enquanto nos Quadros B.7.1.1 e B.7.1.2, relativos a novas operações, o critério de desagregação respeita aos prazos de fixação inicial da taxa de juro (ver Nota aos Quadros B.7.1.1 e B.7.1.2). Por exemplo, tanto um empréstimo ao consumo a três anos com taxa de juro indexada, revista de 6 em 6 meses, como um empréstimo ao consumo a três anos com taxa de juro fixa são classificados neste Quadro no mesmo segmento, ou seja em "Empréstimos a particulares para consumo e outros fins - operações de 1 a 5 anos", enquanto nos Quadros B.7.1.1 e B.7.1.2 estas duas operações são classificadas em segmentos distintos, respectivamente em "Empréstimos a particulares para consumo com prazo de fixação inicial de taxa até 1 ano" e em "Empréstimos a particulares para consumo com prazo de fixação inicial de taxa de 1 a 5 anos".

It should be noted that the maturity breakdown used in this Table refers to the original maturity and not to the initial rate fixation period, which is the criteria applied to the interest rate statistics on new business (see Note to Tables B.7.1.1 and B.7.1.2). For example, both a new consumer credit at 3 years with indexed interest rate, revised every 6 months, and with fixed interest rate are classified in this Table in the same segment "Consumer credit and loans to other purposes to private individuals - over 1 and up to 5 years", whereas in Tables B.7.1.1 and B.7.1.2 they are included in separate segments, "Consumer credit to private individuals with an initial rate fixation up to 1 year" and "Consumer credit to private individuals with an initial rate fixation over 1 and up to 5 years", respectively.



**B.7.1.7 TAXAS DE JURO DE SALDOS DE DEPÓSITOS COM PRAZO ACORDADO<sup>(1)</sup> DE RESIDENTES NA ÁREA DO EURO EM INSTITUIÇÕES FINANCEIRAS MONETÁRIAS**  
Médias ponderadas

**INTEREST RATES ON OUTSTANDING AMOUNTS OF DEPOSITS WITH AGREED MATURITY<sup>(1)</sup> PLACED BY RESIDENTS IN THE EURO AREA WITH MONETARY FINANCIAL INSTITUTIONS**  
Weighted averages

Fonte / Source: Banco de Portugal

Em percentagem / In percentages

	Sociedades não financeiras				Particulares			
	Responsabilidades à vista	Depósitos com prazo acordado <sup>(1)</sup>		Responsabilidades à vista	Depósitos com prazo acordado <sup>(1)</sup>			
		Até 2 anos	A mais de 2 anos		Até 2 anos	A mais de 2 anos		
1	2	3	4	5	6			
04 Dez	0.51	2.29	4.68	0.20	1.98	2.32		
05 Dez	0.71	2.46	4.62	0.15	1.93	2.32		
06 Dez	1.11	3.66	5.11	0.18	2.43	2.54		
07 Mar	0.96	3.72	5.36	0.19	2.55	2.65		
Abr	0.88	3.79	5.36	0.22	2.61	2.69		
Mai	0.88	3.84	5.36	0.22	2.67	2.75		
Jun	1.11	4.06	5.35	0.22	2.72	2.77		
Jul	0.94	4.11	5.57	0.23	2.78	2.77		
Ago	1.00	4.17	5.57	0.23	2.87	2.74		
Set	1.23	4.28	5.49	0.24	2.97	2.80		
Out	1.10	4.38	5.49	0.23	3.07	2.80		
Nov	1.05	4.42	5.45	0.22	3.15	2.83		
Dez	1.32	4.75	5.39	0.20	3.23	2.72		
08 Jan	1.23	4.42	5.44	0.22	3.27	2.73		
Fev	1.10	4.40	5.43	0.31	3.28	2.74		
Mar	1.37	4.41	5.40	0.26	3.30	2.76		
Abr	1.19	4.51	5.40	0.29	3.35	2.76		
Mai	1.23	4.59	5.40	0.29	3.42	2.75		
Jun	1.39	4.68	5.38	0.24	3.48	2.75		
Jul	1.41	4.71	5.80	0.28	3.60	2.76		
Ago	1.48	4.74	5.78	0.23	3.70	2.68		

	Overnight	Up to 2 years	Over 2 years	Overnight	Up to 2 years	Over 2 years
		Deposits with agreed maturity <sup>(1)</sup>			Deposits with agreed maturity <sup>(1)</sup>	
	Non-financial corporations			Private individuals		

(1) Operações denominadas em euros relativas a depósitos a prazo e de poupança e equiparados a depósitos (excluindo acordos de recompra e depósitos com pré-aviso). / Transactions denominated in euros regarding deposits with agreed maturity, savings' deposits and deposit-like instruments (excluding repurchase agreements and deposits redeemable at notice).

**B.7.1.8 SALDOS DE DEPÓSITOS COM PRAZO ACORDADO<sup>(1)</sup> DE RESIDENTES NA ÁREA DO EURO EM INSTITUIÇÕES FINANCEIRAS MONETÁRIAS**  
Saldos em fim de mês

**OUTSTANDING AMOUNTS OF DEPOSITS WITH AGREED MATURITY<sup>(1)</sup> PLACED BY RESIDENTS IN THE EURO AREA WITH MONETARY FINANCIAL INSTITUTIONS**  
End-of-month figures

Fonte / Source: Banco de Portugal

10<sup>6</sup> euro

	Sociedades não financeiras				Particulares			
	Responsabilidades à vista	Depósitos com prazo acordado <sup>(1)</sup>		Responsabilidades à vista	Depósitos com prazo acordado <sup>(1)</sup>			
		Até 2 anos	A mais de 2 anos		Até 2 anos	A mais de 2 anos		
1	2	3	4	5	6			
04 Dez	13 564	14 482	1 286	27 189	57 490	4 323		
05 Dez	16 036	17 629	1 224	29 768	55 806	4 457		
06 Dez	16 758	17 884	1 211	30 126	58 135	3 971		
07 Mar	13 963	17 377	1 202	28 577	57 930	4 398		
Abr	14 207	20 427	1 203	28 746	58 128	4 426		
Mai	14 765	18 963	1 187	28 550	58 349	4 474		
Jun	14 581	18 329	1 183	30 068	58 712	4 421		
Jul	14 946	18 437	1 190	30 891	59 123	4 398		
Ago	13 582	20 181	1 192	30 057	60 370	4 343		
Set	15 308	18 424	1 199	29 688	61 573	4 449		
Out	14 847	19 933	1 205	29 146	63 084	4 490		
Nov	13 927	20 089	1 197	30 009	64 534	4 485		
Dez	15 987	19 957	1 188	29 442	65 867	4 561		
08 Jan	14 700	19 848	1 175	30 099	67 161	4 538		
Fev	13 470	21 218	1 161	28 922	67 874	4 495		
Mar	15 045	20 143	1 146	28 628	68 521	4 463		
Abr	14 528	20 475	1 148	28 636	70 197	4 412		
Mai	14 505	19 738	1 130	27 914	71 183	4 334		
Jun	15 315	17 948	1 125	28 597	71 830	4 390		
Jul	15 403	18 621	1 118	29 649	73 640	4 372		
Ago	14 231	19 250	1 122	28 549	75 284	4 397		

	Overnight	Up to 2 years	Over 2 years	Overnight	Up to 2 years	Over 2 years
		Deposits with agreed maturity <sup>(1)</sup>			Deposits with agreed maturity <sup>(1)</sup>	
	Non-financial corporations			Private individuals		

(1) Operações denominadas em euros relativas a depósitos a prazo e de poupança e equiparados a depósitos (excluindo acordos de recompra e depósitos com pré-aviso). / Transactions denominated in euros regarding deposits with agreed maturity, savings' deposits and deposit-like instruments (excluding repurchase agreements and deposits redeemable at notice).

**B.7.2.1 CUSTOS POR NATUREZA DE OUTRAS INSTITUIÇÕES FINANCEIRAS MONETÁRIAS<sup>(1)</sup> (continua)**

Valores acumulados desde o início do ano

**OTHER MONETARY FINANCIAL INSTITUTIONS' OPERATING COSTS<sup>(1)</sup> (to be continued)**

Cumulative values since the beginning of the year

Fonte / Source: Banco de Portugal

10<sup>6</sup> euros

	Recursos de instituições de crédito				Outros recursos				Garantias recebidas	Compromissos assumidos por terceiros
	Instituições de crédito no País			Total	Depósitos	Empréstimos	Títulos	Capitais próprios e equiparados		
	das quais:		Instituições de crédito no estrangeiro							
	Banco de Portugal	Total								
1	2	3	4=2+3	5	6	7	8	9	10	
03 Mar	1	193	681	874	634	0	570	88	1	1
Jun	3	383	1 347	1 730	1 209	1	819	169	2	2
Set	4	562	1 976	2 537	1 721	1	1 192	246	2	3
Dez	5	718	2 603	3 320	2 213	1	1 571	325	3	4
04 Mar	3	147	618	765	478	2	359	75	1	2
Jun	12	294	1 246	1 540	955	3	659	148	2	4
Set	26	449	1 901	2 350	1 448	4	911	219	3	7
Dez	43	619	2 594	3 214	1 972	6	1 118	292	4	7
05 Mar	25	133	672	806	503	2	537	73	1	0
Jun	56	268	1 377	1 645	1 026	4	938	141	2	0
Set	84	395	2 116	2 511	1 545	10	1 399	213	3	0
Dez	114	515	2 819	3 334	2 257	17	1 751	308	4	1
06 Mar	40	150	846	996	601	110	669	75	2	0
Jun	90	325	1 836	2 161	1 184	215	1 545	161	5	0
Set	133	507	2 921	3 427	1 831	345	1 461	240	7	0
Dez	135	663	4 167	4 830	2 575	501	1 899	323	7	1
07 Mar	2	166	1 304	1 470	809	146	742	89	2	0
Jun	5	378	2 714	3 092	1 693	325	1 199	184	3	0
Set	8	576	4 209	4 785	2 686	522	1 890	284	5	0
Dez	23	786	5 858	6 644	3 806	760	2 795	391	8	0
08 Mar	21	201	1 581	1 782	1 193	229	1 275	120	2	0
Jun	48	412	3 137	3 549	2 441	489	2 150	243	4	0

1	2	3	4=2+3	5	6	7	8	9	10
Banco de Portugal	Total	Foreign credit institutions	Total	Deposits	Loans	Securities	Capital accounts	Received guarantees	Commitments assumed by third parties
of which:									
Domestic credit institutions									
Credit institutions resources				Other resources					

**B.7.2.1 CUSTOS POR NATUREZA DE OUTRAS INSTITUIÇÕES FINANCEIRAS MONETÁRIAS<sup>(1)</sup> (continuação)**

Valores acumulados desde o início do ano

**OTHER MONETARY FINANCIAL INSTITUTIONS' OPERATING COSTS<sup>(1)</sup> (continued)**

Cumulative values since the beginning of the year

Fonte / Source: Banco de Portugal

10<sup>6</sup> euros

	Operações cambiais, de taxa de juro e sobre cotações			Serviços bancários e operações realizadas por terceiros	Outros custos			Total	
	das quais:		Total		dos quais:				
	Operações cambiais	Operações de swap			Custos com o pessoal	Fornecimentos e serviços de terceiros	Amortizações e provisões do exercício		
									Total
11	12	13	14	15	16	17	18	19=4+...+10+13+14+18	
03 Mar	1 351	1 344	2 870	54	535	423	643	1 925	7 017
Jun	2 813	3 400	6 876	111	1 096	888	1 690	4 376	15 294
Set	4 471	5 161	10 646	170	1 638	1 364	2 510	6 554	23 073
Dez	6 129	7 546	15 220	239	2 199	1 817	3 585	9 070	31 966
04 Mar	1 288	2 888	4 619	64	540	463	779	2 127	8 491
Jun	2 441	5 205	8 413	135	1 090	977	1 646	4 340	16 199
Set	3 430	7 803	12 570	210	1 660	1 444	2 525	6 604	24 327
Dez	4 312	11 417	18 338	283	2 259	2 023	3 726	9 300	34 534
05 Mar	2 363	2 860	11 923	59	596	470	735	2 643	16 548
Jun	4 234	8 918	19 122	138	1 228	983	1 567	5 138	28 154
Set	5 137	14 667	26 888	206	1 862	1 498	2 392	6 778	39 554
Dez	6 269	17 646	32 406	269	2 716	2 099	3 318	9 530	49 877
06 Mar	1 970	4 135	27 104	75	754	445	916	2 476	32 108
Jun	3 748	7 340	30 972	154	1 447	977	1 564	4 696	41 092
Set	4 983	13 561	33 516	235	2 188	1 505	2 334	7 027	48 088
Dez	7 644	22 450	59 050	340	3 017	2 078	3 369	10 018	79 542
07 Mar	1 694	5 317	13 872	94	724	488	699	2 575	19 800
Jun	3 299	11 268	30 268	288	1 451	1 044	1 618	5 434	42 486
Set	5 783	18 598	40 989	402	2 211	1 605	2 347	8 169	59 731
Dez	8 547	25 432	57 797	549	3 139	2 241	3 710	11 927	84 677
08 Mar	3 670	9 308	25 686	107	746	526	1 037	3 296	33 690
Jun	8 581	19 188	54 241	221	1 547	1 109	2 229	6 552	69 890

(1) A alteração do normativo contabilístico a partir de Janeiro 2005 teve impacto nas séries apresentadas./The change of the accounting framework as of January 2005 affected the series presented.

**B.7.2.2 PROVEITOS POR NATUREZA DE OUTRAS INSTITUIÇÕES FINANCEIRAS MONETÁRIAS<sup>(1)</sup> (continua)**

Valores acumulados desde o início do ano

**OTHER MONETARY FINANCIAL INSTITUTIONS' OPERATING INCOME<sup>(1)</sup> (to be continued)**

Cumulative values since the beginning of the year

Fonte / Source: Banco de Portugal

10<sup>6</sup> euros

	Aplicações em instituições de crédito				Outras aplicações		Garantias prestadas	Compromissos perante terceiros
	Instituições de crédito no país			Instituições de crédito no estrangeiro	Crédito	Títulos		
	das quais:		Total					
	Banco de Portugal	Total						
1	2	3	4=2+3	5	6	7	8	
03 Mar	36	253	282	535	2 198	743	47	13
Jun	69	499	552	1 051	4 297	1 526	98	28
Set	97	724	810	1 534	6 270	2 137	151	39
Dez	120	910	1 101	2 011	8 247	2 835	205	53
04 Mar	22	184	264	448	1 931	792	53	13
Jun	43	363	525	888	3 844	1 306	111	36
Set	65	552	814	1 367	5 815	1 741	167	49
Dez	83	757	1 150	1 907	7 818	2 722	227	73
05 Mar	17	156	292	448	1 975	814	55	5
Jun	33	300	606	906	3 989	1 887	118	12
Set	51	440	920	1 360	6 031	2 696	174	17
Dez	68	567	1 343	1 910	7 928	3 555	229	22
06 Mar	20	161	361	522	2 314	1 391	55	2
Jun	44	342	786	1 127	4 736	2 577	118	7
Set	69	549	1 218	1 766	7 396	3 221	172	10
Dez	100	787	1 724	2 511	10 263	4 402	230	17
07 Mar	32	260	520	781	2 984	1 280	56	4
Jun	68	576	1 096	1 672	6 145	2 710	116	9
Set	108	892	1 736	2 628	9 526	3 617	168	14
Dez	150	1 228	2 418	3 646	13 239	5 334	228	21
08 Mar	43	333	657	990	3 753	1 453	53	5
Jun	83	674	1 295	1 969	7 603	2 817	121	13

1	2	3	4=2+3	5	6	7	8
Banco de Portugal	Total	Foreign credit institutions	Total	Credit	Securities	Guarantees	Commitments vis-à-vis third parties
of which:							
Domestic credit institutions							
Investment on credit institutions				Other investments			

**B.7.2.2 PROVEITOS POR NATUREZA DE OUTRAS INSTITUIÇÕES FINANCEIRAS MONETÁRIAS<sup>(1)</sup> (continuação)**

Valores acumulados desde o início do ano

**OTHER MONETARY FINANCIAL INSTITUTIONS' OPERATING INCOME<sup>(1)</sup> (continued)**

Cumulative values since the beginning of the year

Fonte / Source: Banco de Portugal

10<sup>6</sup> euros

	Operações cambiais, de taxa de juro e sobre cotações			Serviços bancários e operações realizadas por conta de terceiros	Outros proveitos	Total	Resultado de exploração
	dos quais:		Total				
	Operações cambiais	Operações de swap					
	9	10					
12	13	14=4+...+8+12+13	15				
03 Mar	1 352	1 382	2 901	280	803	7 520	504
Jun	2 800	3 552	6 985	581	1 829	16 396	1 102
Set	4 486	5 408	10 835	906	2 715	24 587	1 514
Dez	6 132	7 963	15 563	1 266	3 908	34 089	2 124
04 Mar	1 298	2 924	4 601	340	900	9 079	588
Jun	2 475	5 295	8 502	706	1 850	17 242	1 043
Set	3 472	7 916	12 655	1 054	2 913	25 761	1 434
Dez	4 319	11 567	18 400	1 468	4 159	36 772	2 238
05 Mar	2 227	3 327	12 220	366	1 271	17 154	606
Jun	4 047	9 332	19 249	752	2 413	29 325	1 171
Set	5 041	15 051	27 075	1 150	2 592	41 094	1 541
Dez	6 173	18 216	32 793	1 592	4 015	52 044	2 167
06 Mar	2 072	4 022	27 051	414	1 085	32 833	726
Jun	3 958	7 196	31 037	845	2 181	42 627	1 536
Set	5 248	13 405	33 544	1 274	2 921	50 305	2 217
Dez	8 034	22 263	59 175	1 733	4 376	82 706	3 164
07 Mar	1 729	5 356	13 914	482	1 214	20 715	915
Jun	3 318	11 310	30 219	1 004	2 629	44 502	2 016
Set	5 979	18 624	41 007	1 532	3 784	62 276	2 544
Dez	8 715	25 447	57 754	2 093	5 842	88 156	3 479
08 Mar	3 781	9 353	25 944	482	1 638	34 318	628
Jun	8 530	18 879	53 929	1 015	3 677	71 143	1 253

9	10	11	12	13	14 = 4+...+8+12+13	15
Exchange operations	Swap operations	Total	Bank services and operations on account of third parties	Other income	Total	Operating profit / loss
of which:						
Foreign exchange, interest rate and quotation operations						

(1) A alteração do normativo contabilístico a partir de Janeiro 2005 teve impacto nas séries apresentadas./ The change of the accounting framework as of January 2005 affected the series presented.





**B.8 Informação sobre instituições financeiras não monetárias**

*B.8 Information on non-monetary financial institutions*











**B.8.2.1.2 BALANÇO DOS AUXILIARES FINANCEIROS<sup>(a)</sup>****BALANCE SHEET OF FINANCIAL AUXILIARIES<sup>(a)</sup>**

Saldos em fim de trimestre

End-of-quarter figures

Fonte / Source: Banco de Portugal

10<sup>6</sup> euros

	Activos				Passivos						Total
	Activos sob a forma de depósitos e outras aplicações similares	Titulos em carteira	Créditos concedidos	Activos diversos	Passivos sob a forma de empréstimos e outros recursos similares	Empréstimos subordinados	Obrigações (excepto subordinadas) e outros títulos de rendimento fixo	Capital e reservas	Passivos diversos		
	1	2	3	4	5	6	7	8	9	10=1+...+4=5+...+9	
03 Mar	341.4	666.9	156.9	561.1	20.6	3.0	0.0	1 347.1	355.6	1 726.3	
03 Jun	311.9	671.4	164.1	665.1	22.2	3.1	0.0	1 365.5	421.7	1 812.5	
03 Set	284.8	693.9	163.1	763.6	20.1	3.0	0.0	1 400.2	482.2	1 905.4	
03 Dez	303.9	749.9	167.2	513.7	20.1	2.9	0.0	1 526.8	184.9	1 734.7	
04 Mar	322.6	742.6	167.5	622.8	20.0	3.0	0.0	1 493.5	339.0	1 855.5	
04 Jun	324.5	753.7	167.6	690.9	20.7	2.9	0.1	1 513.2	399.9	1 936.7	
04 Set	306.3	768.3	162.7	805.6	24.8	3.0	0.0	1 505.8	509.4	2 043.0	
04 Dez	305.8	760.3	159.5	650.0	23.0	1.5	0.0	1 588.2	262.9	1 875.6	
05 Mar	326.2	761.2	159.6	544.0	23.5	3.0	0.0	1 609.3	155.3	1 791.0	
05 Jun	301.6	761.4	160.9	550.7	25.1	3.0	0.0	1 605.5	140.9	1 774.6	
05 Set	313.0	761.5	165.4	587.0	23.8	2.8	0.0	1 630.3	170.1	1 827.0	
05 Dez	328.3	764.8	167.5	575.5	22.3	3.7	0.0	1 659.0	151.0	1 836.0	
06 Mar	351.4	768.0	165.3	581.9	27.3	3.1	0.6	1 635.3	200.3	1 866.6	
06 Jun	323.1	793.7	159.6	610.1	22.5	3.6	0.5	1 671.9	188.0	1 886.5	
06 Set	341.4	812.1	159.3	583.5	22.8	4.5	0.1	1 727.3	141.7	1 896.3	
06 Dez	367.7	843.3	161.3	611.9	25.4	4.5	0.0	1 787.0	167.5	1 984.3	
07 Mar	387.2	847.2	161.3	611.6	24.8	4.6	0.0	1 769.4	208.5	2 007.3	
07 Jun	382.0	843.5	155.2	635.5	63.0	4.6	0.0	1 760.3	188.2	2 016.1	
07 Set	423.4	843.4	156.2	646.6	51.2	1.4	0.1	1 798.5	218.4	2 069.6	
07 Dez	434.3	851.8	152.2	605.7	24.7	4.5	0.1	1 838.2	176.5	2 044.0	
08 Mar	440.8	854.1	151.3	596.9	24.7	4.4	0.2	1 791.9	221.9	2 043.1	
08 Jun	380.6	853.4	151.3	645.9	48.9	4.3	0.1	1 790.4	187.6	2 031.2	

1	2	3	4	5	6	7	8	9	10=1+...+4=5+...+9
Deposits and other similar investments	Securities	Loans and advances	Other assets	Loans and other similar resources	Subordinated loans	Bonds (excluding subordinated bonds) and other fixed-income securities	Capital and reserves	Other liabilities	Total
Assets				Liabilities					

\* As séries apresentadas foram afectadas pelas alterações do normativo contabilístico de Janeiro 1999 e Janeiro 2005./ The change of the accounting framework as of January 1999 and as of January 2005 affected the series presented.

**B.8.2.2.1 (ACTIVOS DE OUTROS INTERMEDIÁRIOS FINANCEIROS (EXCEPTO FUNDOS DE INVESTIMENTO) E AUXILIARES FINANCEIROS SOB A FORMA DE DEPÓSITOS E OUTRAS APLICAÇÕES SIMILARES EM INSTITUIÇÕES FINANCEIRAS<sup>(a)</sup>)****DEPOSITS AND OTHER SIMILAR INVESTMENTS OF OTHER FINANCIAL INTERMEDIARIES (EXCLUDING MUTUAL FUNDS) AND FINANCIAL AUXILIARIES IN FINANCIAL INSTITUTIONS<sup>(a)</sup>**

Saldos em fim de semestre

End-of-semester figures

Fonte / Source: CMVM e Banco de Portugal ./ Securities Market Commission and Banco de Portugal

10<sup>6</sup> euros

	Instituições financeiras residentes									Instituições financeiras não residentes <sup>(2)</sup>			Total		
	Instituições financeiras monetárias <sup>(1)</sup>			dos quais: Depósitos à ordem			Instituições financeiras não monetárias			Intermediários financeiros	Auxiliares financeiros	Total	Intermediários financeiros	Auxiliares financeiros	Total
	Intermediários financeiros	Auxiliares financeiros	Total	Intermediários financeiros	Auxiliares financeiros	Total	Intermediários financeiros	Auxiliares financeiros	Total						
	1	2	3=1+2	4	5	6=4+5	7	8	9=7+8	10	11	12=10+11	13=1+7+10	14=2+8+11	15=13+14
97 Dez	346.3	142.7	489.0	241.6	88.3	329.9	11.7	29.5	41.2	2.5	0.3	2.8	360.4	172.5	532.9
97 Jun	510.6	123.5	634.1	358.6	72.0	430.6	10.2	36.5	46.7	6.8	0.3	7.2	527.6	160.4	688.0
98 Dez	350.9	153.8	504.7	116.0	82.8	198.7	39.9	42.9	82.8	661.4	0.5	661.9	1 052.2	197.2	1 249.4
98 Jun	384.8	183.9	568.7	194.3	119.1	313.4	34.0	30.8	64.8	610.1	0.2	610.4	1 028.9	215.0	1 243.9
99 Dez	435.4	229.0	664.4	249.3	154.4	403.7	51.5	35.1	86.6	619.4	1.4	620.8	1 106.4	265.6	1 371.9
99 Jun	833.8	263.0	1 096.8	492.8	201.1	693.9	18.7	35.2	53.9	602.8	1.2	604.0	1 455.3	299.4	1 754.7
00 Dez	516.4	271.6	787.9	345.2	193.8	538.9	31.4	29.2	60.6	605.5	0.6	606.1	1 153.3	301.4	1 454.6
00 Jun	650.1	247.6	897.6	501.4	179.9	681.2	25.9	24.1	50.0	561.4	2.0	563.4	1 237.4	273.7	1 511.1
01 Dez	686.0	233.4	919.3	537.5	166.0	703.5	23.7	28.7	52.3	550.0	0.9	550.9	1 259.7	262.9	1 522.6
01 Jun	504.4	265.6	770.0	361.0	199.4	560.5	17.8	14.6	42.4	510.1	0.7	510.7	1 042.2	280.9	1 323.2
02 Dez	588.8	316.7	905.5	391.7	206.0	597.7	27.3	23.2	41.5	509.0	2.3	511.3	1 116.1	342.3	1 458.3
02 Jun	603.4	279.0	882.4	525.7	168.5	694.2	12.7	29.3	42.0	472.6	3.6	476.2	1 088.7	311.9	1 400.6
03 Dez	719.7	269.1	988.8	629.1	143.2	772.3	6.3	30.5	36.8	85.6	4.2	89.9	811.6	303.9	1 115.5
03 Jun	1 002.6	283.4	1 286.0	755.6	165.2	920.8	8.2	33.7	42.0	43.1	7.4	50.5	1 053.9	324.5	1 378.4
04 Dez	1 432.8	263.5	1 696.3	969.2	124.9	1 094.1	1.9	37.7	39.7	28.1	4.6	32.7	1 462.8	305.8	1 768.6
04 Jun	1 629.7	263.9	1 893.6	1 267.5	131.7	1 399.2	0.0	32.3	32.3	46.6	5.3	52.0	1 676.3	301.6	1 977.9
05 Dez	2 003.0	284.2	2 287.3	1 037.1	134.4	1 171.4	0.0	37.1	37.1	42.1	7.0	49.1	2 045.2	328.3	2 373.5
05 Jun	2 227.0	279.2	2 506.2	1 354.1	174.8	1 528.9	0.0	35.6	35.6	34.5	8.3	42.9	2 261.5	323.1	2 584.7
06 Dez	2 450.3	319.7	2 770.0	1 229.2	180.9	1 410.1	0.0	39.3	39.3	114.6	8.7	123.3	2 564.9	367.7	2 932.6
06 Jun	2 364.2	331.4	2 695.6	1 371.8	207.8	1 579.6	0.0	39.5	39.5	151.3	11.2	162.5	2 515.5	382.0	2 897.6
07 Dez	2 931.3	367.9	3 299.2	1 714.9	194.0	1 908.8	0.0	46.6	46.6	38.3	19.8	58.1	2 969.6	434.3	3 403.8
07 Jun	2 691.5	329.6	3 021.1	1 426.2	186.1	1 612.4	0.0	39.8	39.8	47.6	11.2	58.9	2 739.1	380.6	3 119.7

\* As séries apresentadas foram afectadas pelas alterações do normativo contabilístico de Janeiro 1999 e Janeiro 2005./ The change of the accounting framework as of January 1999 and as of January 2005 affected the series presented.

(1) Inclui notas e moedas denominadas em euros. / Includes notes and coins denominated in euro.

(2) Não inclui notas e moedas denominadas em euros que são consideradas uma disponibilidade face ao Banco de Portugal./ Does not include notes and coins denominated in euro, which are viewed as an asset vis-à-vis the Banco de Portugal.







**B.8.2.3.1 DESENVOLVIMENTO DE RESULTADOS DE OUTROS INTERMEDIÁRIOS FINANCEIROS (EXCEPTO FUNDOS DE INVESTIMENTO) E AUXILIARES FINANCEIROS - CUSTOS<sup>(a)</sup> (continua)**

Valores acumulados desde o início do ano

**PROFIT AND LOSS ACCOUNT OF OTHER FINANCIAL INTERMEDIARIES (EXCLUDING MUTUAL FUNDS) AND FINANCIAL AUXILIARIES - COSTS AND LOSSES<sup>(a)</sup> (to be continued)**

Cumulative values since the beginning of the year

Fonte / Source: CMVM e Banco de Portugal / Securities Market Commission and Banco de Portugal

10<sup>6</sup> euros

	Juros e custos equiparados			Comissões			Prejuízos em operações financeiras			Custos com o pessoal			Fornecimentos e serviços de terceiros		
	Intermediários financeiros	Auxiliares financeiros	Total	Intermediários financeiros	Auxiliares financeiros	Total	Intermediários financeiros	Auxiliares financeiros	Total	Intermediários financeiros	Auxiliares financeiros	Total	Intermediários financeiros	Auxiliares financeiros	Total
	1	2	3=1+2	4	5	6=4+5	7	8	9=7+8	10	11	12=10+11	13	14	15=13+14
94	417.9	0.3	418.2	53.2	40.2	93.4	28.6	11.8	40.4	72.9	19.1	92.0	98.4	34.3	132.8
95	770.1	2.4	772.5	70.3	30.8	101.0	160.8	1.0	161.8	91.5	28.6	120.1	111.3	62.9	174.2
96	320.0	3.0	323.0	98.5	13.4	111.9	9.8	0.4	10.2	85.1	32.8	117.9	113.3	84.1	197.3
97	359.9	3.8	363.7	123.4	18.6	142.0	25.3	0.7	26.0	88.2	37.0	125.2	143.4	104.0	247.4
98	333.4	1.9	335.3	162.9	50.7	213.5	147.2	0.5	147.7	92.5	44.3	136.7	158.7	92.4	251.1
99	300.7	2.3	303.0	189.7	62.9	252.7	66.3	1.5	67.8	111.6	52.7	164.3	181.1	98.0	279.1
00	425.2	3.5	428.7	216.3	66.0	282.3	89.9	7.7	97.6	119.0	63.2	182.2	185.9	125.4	311.3
01	611.6	3.3	615.0	223.4	103.3	326.6	83.3	2.7	86.0	136.0	66.0	202.0	218.2	113.1	331.4
02	544.6	4.1	548.7	232.4	99.2	331.6	17.6	2.4	20.0	109.9	60.0	169.8	202.3	100.4	302.8
03	563.9	7.7	571.6	219.9	107.1	327.0	28.7	1.6	30.3	86.2	57.1	143.2	147.5	98.3	245.9
04	1 046.3	3.1	1 049.4	289.4	115.3	404.7	9.5	1.8	11.2	105.9	61.5	167.4	207.0	98.8	305.8
05	1 374.8	2.9	1 377.8	296.8	124.0	420.8	14.6	0.6	15.2	136.3	68.1	204.4	242.0	99.7	341.7
06	1 876.8	3.5	1 880.4	406.6	153.9	560.5	70.6	2.8	73.4	132.7	76.2	208.9	228.3	99.8	328.1
07	2 390.2	3.2	2 393.4	363.1	205.8	568.8	55.8	6.4	62.2	126.9	78.3	205.2	242.0	110.2	352.2

1	2	3=1+2	4	5	6=4+5	7	8	9=7+8	10	11	12=10+11	13	14	15=13+14
Financial intermediaries	Financial auxiliaries	Total	Financial intermediaries	Financial auxiliaries	Total	Financial intermediaries	Financial auxiliaries	Total	Financial intermediaries	Financial auxiliaries	Total	Financial intermediaries	Financial auxiliaries	Total
Interest costs and equivalent			Commissions payable			Losses on financial operations			Personnel costs			Supplies and services from third parties		

**B.8.2.3.1 DESENVOLVIMENTO DE RESULTADOS DE OUTROS INTERMEDIÁRIOS FINANCEIROS (EXCEPTO FUNDOS DE INVESTIMENTO) E AUXILIARES FINANCEIROS - CUSTOS<sup>(a)</sup> (continuação)**

Valores acumulados desde o início do ano

**PROFIT AND LOSS ACCOUNT OF OTHER FINANCIAL INTERMEDIARIES (EXCLUDING MUTUAL FUNDS) AND FINANCIAL AUXILIARIES - COSTS AND LOSSES<sup>(a)</sup> (continued)**

Cumulative values since the beginning of the year

Fonte / Source: CMVM e Banco de Portugal / Securities Market Commission and Banco de Portugal

10<sup>6</sup> euros

	Impostos			Amortizações do exercício			Provisões do exercício			Outros custos e prejuízos			Total		
	Intermediários financeiros	Auxiliares financeiros	Total	Intermediários financeiros	Auxiliares financeiros	Total	Intermediários financeiros	Auxiliares financeiros	Total	Intermediários financeiros	Auxiliares financeiros	Total	Intermediários financeiros	Auxiliares financeiros	Total
	16	17	18=16+17	19	20	21=19+20	22	23	24=22+23	25	26	27=25+26	28=1+4+7+10+13+16+19+22+25	29=2+5+8+11+14+17+20+23+26	30=28+29
94	6.6	2.7	9.3	25.8	5.6	31.4	169.5	1.0	170.6	16.8	0.5	17.3	889.8	115.6	1 005.4
95	9.0	3.2	12.2	26.2	21.2	47.4	140.5	0.7	141.2	17.4	6.6	23.9	1 396.9	157.4	1 554.3
96	8.2	2.4	10.6	19.0	21.5	40.4	169.3	2.2	171.6	18.5	6.3	24.8	841.7	166.1	1 007.8
97	9.5	3.0	12.5	19.7	24.3	44.0	143.4	1.0	144.4	21.9	6.1	28.1	934.7	198.6	1 133.3
98	8.5	4.8	13.2	23.2	28.7	51.8	177.9	1.9	179.8	24.9	7.7	32.7	1 129.1	232.8	1 361.9
99	9.8	4.2	14.0	24.6	41.0	65.6	261.7	7.1	268.8	22.8	6.8	29.6	1 168.4	276.5	1 444.8
00	6.5	4.4	10.9	27.2	38.6	65.8	191.3	6.9	198.2	14.2	8.6	22.8	1 275.5	324.2	1 599.8
01	6.0	3.6	9.6	31.7	30.0	61.7	234.4	3.2	237.6	19.2	6.4	25.7	1 563.8	331.7	1 895.5
02	5.1	1.5	6.6	25.3	23.9	49.2	297.0	2.7	299.8	21.9	9.3	31.2	1 456.1	303.6	1 759.7
03	4.7	2.4	7.1	18.8	11.8	30.6	231.3	4.0	235.3	13.8	15.5	29.4	1 314.8	305.5	1 620.4
04	5.9	2.0	7.9	20.0	8.0	27.9	310.2	5.1	315.3	28.8	15.3	44.0	2 022.8	310.8	2 333.6
05	8.1	1.9	10.0	21.1	6.3	27.4	311.5	1.4	312.8	39.0	15.7	54.6	2 444.2	320.6	2 764.8
06	6.2	2.0	8.2	20.2	7.5	27.7	360.7	2.1	362.7	47.0	20.0	67.0	3 149.1	367.7	3 516.8
07	8.7	2.4	11.1	38.0	8.5	46.5	387.8	1.7	389.5	66.3	30.0	96.3	3 678.8	446.4	4 125.2

16	17	18=16+17	19	20	21=19+20	22	23	24=22+23	25	26	27=25+26	28=1+4+7+10+13+16+19+22+25	29=2+5+8+11+14+17+20+23+26	30=28+29
Financial intermediaries	Financial auxiliaries	Total	Financial intermediaries	Financial auxiliaries	Total	Financial intermediaries	Financial auxiliaries	Total	Financial intermediaries	Financial auxiliaries	Total	Financial intermediaries	Financial auxiliaries	Total
Taxes			Depreciation for the year			Provisions for the year			Other costs and losses			Total		

\* As séries apresentadas foram afectadas pelas alterações do normativo contabilístico de Janeiro 1999 e Janeiro 2005 / The change of the accounting framework as of January 1999 and as of January 2005 affected the series presented.

**B.8.2.3.2 DESENVOLVIMENTO DE RESULTADOS DE OUTROS INTERMEDIÁRIOS FINANCEIROS (EXCEPTO FUNDOS DE INVESTIMENTO) E AUXILIARES FINANCEIROS - PROVEITOS<sup>(a)</sup> (continua)**

**PROFIT AND LOSS ACCOUNT OF OTHER FINANCIAL INTERMEDIARIES (EXCLUDING MUTUAL FUNDS) AND FINANCIAL AUXILIARIES - INCOME AND GAINS<sup>(a)</sup> (to be continued)**

Valores acumulados desde o início do ano

Cumulative values since the beginning of the year

Fonte / Source: CMVM e Banco de Portugal / Securities Market Commission and Banco de Portugal

10<sup>6</sup> euros

	Juros e proveitos equiparados			Rendimento de títulos			Comissões			Lucros em operações financeiras		
	Intermediários financeiros	Auxiliares financeiros	Total	Intermediários financeiros	Auxiliares financeiros	Total	Intermediários financeiros	Auxiliares financeiros	Total	Intermediários financeiros	Auxiliares financeiros	Total
	1	2	3=1+2	4	5	6=4+5	7	8	9=7+8	10	11	12=10+11
94	638.7	14.7	653.4	13.5	0.0	13.6	125.4	123.9	249.3	31.1	1.6	32.7
95	1 028.5	24.1	1 052.6	74.1	0.1	74.2	147.0	109.6	256.6	206.7	3.1	209.8
96	598.2	21.2	619.3	91.1	0.0	91.1	168.4	107.5	275.9	15.1	2.8	17.9
97	652.3	21.8	674.1	151.2	0.0	151.2	225.1	161.3	386.4	50.9	4.3	55.2
98	623.3	31.3	654.6	100.3	0.0	100.3	319.0	218.9	537.9	66.5	5.0	71.5
99	651.5	23.0	674.5	164.4	0.0	164.4	338.6	226.5	565.1	65.8	8.4	74.2
00	775.3	30.9	806.2	186.1	0.0	186.1	406.0	250.5	656.4	79.9	9.7	89.6
01	1 017.3	34.5	1 051.8	249.6	1.7	251.3	374.0	236.3	610.3	97.2	16.2	113.5
02	929.1	33.0	962.1	224.1	0.1	224.2	349.4	229.7	579.1	28.8	12.2	41.0
03	843.9	22.3	866.2	138.9	0.0	138.9	327.1	252.2	579.3	125.1	15.0	140.1
04	1 436.7	16.3	1 453.1	290.6	0.0	290.6	349.8	281.6	631.4	20.8	22.6	43.4
05	1 832.4	16.3	1 848.7	801.8	0.0	801.8	346.5	315.2	661.7	21.4	24.7	46.1
06	2 358.2	25.7	2 383.9	1 395.7	0.0	1 395.7	314.8	371.0	685.8	433.1	24.6	457.7
07	3 043.0	30.9	3 073.9	820.2	0.0	820.2	313.7	443.9	757.6	66.9	29.5	96.5

1	2	3=1+2	4	5	6=4+5	7	8	9=7+8	10	11	12=10+11
Financial intermediaries	Financial auxiliaries	Total	Financial intermediaries	Financial auxiliaries	Total	Financial intermediaries	Financial auxiliaries	Total	Financial intermediaries	Financial auxiliaries	Total
Interest income and equivalent			Income from securities			Commissions receivable			Profits on financial operations		

**B.8.2.3.2 DESENVOLVIMENTO DE RESULTADOS DE OUTROS INTERMEDIÁRIOS FINANCEIROS (EXCEPTO FUNDOS DE INVESTIMENTO) E AUXILIARES FINANCEIROS - PROVEITOS<sup>(a)</sup> (continuação)**

**PROFIT AND LOSS ACCOUNT OF OTHER FINANCIAL INTERMEDIARIES (EXCLUDING MUTUAL FUNDS) AND FINANCIAL AUXILIARIES - INCOME AND GAINS<sup>(a)</sup> (continued)**

Valores acumulados desde o início do ano

Cumulative values since the beginning of the year

Fonte / Source: CMVM e Banco de Portugal / Securities Market Commission and Banco de Portugal

10<sup>6</sup> euros

	Reposições e anulações de provisões			Outros proveitos e lucros			Total		
	Intermediários financeiros	Auxiliares financeiros	Total	Intermediários financeiros	Auxiliares financeiros	Total	Intermediários financeiros	Auxiliares financeiros	Total
	13	14	15=13+14	16	17	18=16+17	19=1+4+7+10+13+16	20=2+5+8+11+14+17	21=19+20
94	40.2	0.1	40.3	51.9	7.6	59.5	900.8	148.0	1 048.8
95	53.2	0.5	53.7	58.8	71.7	130.5	1 568.3	209.1	1 777.4
96	42.3	0.3	42.6	52.0	89.4	141.4	967.1	221.2	1 188.2
97	55.1	1.3	56.3	58.8	97.1	155.9	1 193.4	285.7	1 479.2
98	72.2	0.6	72.9	87.4	108.6	196.0	1 268.9	364.4	1 633.3
99	143.1	1.1	144.2	62.6	120.5	183.1	1 426.0	379.6	1 805.6
00	76.7	0.6	77.3	68.0	139.9	207.9	1 592.0	431.6	2 023.6
01	91.0	3.9	94.9	91.2	126.1	217.3	1 920.3	418.8	2 339.1
02	101.7	0.7	102.4	89.6	108.9	198.5	1 722.7	384.6	2 107.3
03	96.6	0.4	97.1	53.1	109.6	162.7	1 584.7	399.6	1 984.3
04	179.7	0.8	180.5	95.1	97.3	192.4	2 372.7	418.7	2 791.4
05	151.4	0.2	151.6	160.7	94.8	255.5	3 314.1	451.2	3 765.3
06	179.4	1.6	181.0	1 040.6	102.1	1 142.7	5 721.8	525.0	6 246.8
07	148.0	0.5	148.5	571.6	122.3	693.9	4 963.3	627.2	5 590.5

13	14	15=13+14	16	17	18=16+17	19=1+4+7+10+13+16	20=2+5+8+11+14+17	21=19+20
Financial intermediaries	Financial auxiliaries	Total	Financial intermediaries	Financial auxiliaries	Total	Financial intermediaries	Financial auxiliaries	Total
Replacement and provisions deducted			Other income and profits			Total		

\* As séries apresentadas foram afectadas pelas alterações do normativo contabilístico de Janeiro 1999 e Janeiro 2005 / The change of the accounting framework as of January 1999 and as of January 2005 affected the series presented.

**B.8.2.3.3 DESENVOLVIMENTO DE RESULTADOS DE OUTROS INTERMEDIÁRIOS FINANCEIROS (EXCEPTO FUNDOS DE INVESTIMENTO) E AUXILIARES FINANCEIROS - RESULTADO DE EXPLORAÇÃO<sup>(a)</sup>**

**PROFIT AND LOSS ACCOUNT OF OTHER FINANCIAL INTERMEDIARIES (EXCLUDING MUTUAL FUNDS) AND FINANCIAL AUXILIARIES - OPERATING PROFIT/ LOSS<sup>(a)</sup>**

Valores acumulados desde o início do ano

Cumulative values since the beginning of the year

Fonte / Source: CMVM e Banco de Portugal / Securities Market Commission and Banco de Portugal

10<sup>6</sup> euros

	Resultados extraordinários						Impostos sobre os lucros			Resultado de exploração <sup>(1)</sup>		
	Ganhos extraordinários			Perdas extraordinárias			Intermediários financeiros	Auxiliares financeiros	Total	Intermediários financeiros	Auxiliares financeiros	Total
	Intermediários financeiros	Auxiliares financeiros	Total	Intermediários financeiros	Auxiliares financeiros	Total						
1	2	3=1+2	4	5	6=4+5	7	8	9=7+8	10	11	12=10+11	
94	59.0	1.3	60.2	31.5	1.4	32.9	30.1	12.2	42.3	8.3	20.1	28.4
95	98.7	1.5	100.2	41.2	1.4	42.5	35.6	17.3	52.9	193.4	34.6	228.0
96	54.7	0.9	55.5	36.7	1.3	38.0	41.6	18.5	60.2	101.7	36.1	137.8
97	180.8	2.2	183.0	59.6	1.5	61.1	51.0	29.0	80.0	329.0	58.9	387.8
98	381.0	3.1	384.1	19.7	2.1	21.9	64.9	42.0	106.9	436.1	90.6	526.7
99	214.9	3.8	218.7	18.9	3.1	22.0	75.2	35.6	110.8	378.4	68.2	446.6
00	125.3	9.2	134.5	455.6	3.0	458.6	67.0	36.2	103.1	-80.9	77.5	-3.4
01	44.4	6.7	51.1	20.1	3.4	23.5	58.0	28.1	86.1	322.7	62.4	385.1
02	79.8	9.2	89.1	53.1	4.5	57.6	54.7	25.4	80.1	238.7	60.3	299.0
03	158.8	4.3	163.1	27.0	5.5	32.5	42.9	31.6	74.5	358.7	61.3	420.0
04	145.2	15.1	160.3	79.3	4.4	83.7	50.4	32.3	82.7	365.3	86.3	451.6
05	.	.	.	.	.	.	65.5	35.3	100.8	805.6	95.0	900.6
06	.	.	.	.	.	.	73.0	41.5	114.4	2 497.5	115.2	2 612.8
07	.	.	.	.	.	.	80.0	47.4	127.4	1 210.6	132.8	1 343.4

1	2	3=1+2	4	5	6=4+5	7	8	9=7+8	10	11	12=10+11
Financial intermediaries	Financial auxiliaries	Total	Financial intermediaries	Financial auxiliaries	Total	Financial intermediaries	Financial auxiliaries	Total	Financial intermediaries	Financial auxiliaries	Total
Extraordinary gains			Extraordinary losses			Tax on income			Operating profit/loss <sup>(1)</sup>		
Extraordinary income											

\* As séries apresentadas foram afectadas pelas alterações do normativo contabilístico de Janeiro 1999 e Janeiro 2005. / The change of the accounting framework as of January 1999 and as of January 2005 affected the series presented.

(1) A partir de 2005 inclui resultados extraordinários. / From 2005 onwards includes extraordinary income.

**B.8.3.1 SOCIEDADES GESTORAS DE PARTICIPAÇÕES SOCIAIS DO SECTOR FINANCEIRO<sup>(a)</sup>**

**FINANCIAL HOLDING COMPANIES<sup>(a)</sup>**

Saldos em fim de semestre

End-of-semester figures

Fonte / Source: Banco de Portugal

10<sup>6</sup> euros

	Activos					Passivos					Total	Por memória: Resultado de exploração
	Activos sob a forma de depósitos e outras aplicações similares	Títulos em carteira <sup>(1)</sup>	Créditos concedidos <sup>(1)</sup>	dos quais: Créditos de cobrança duvidosa	Activos diversos	Passivos sob a forma de empréstimos e outros recursos similares	Empréstimos subordinados	Obrigações (excepto subordinadas) e outros títulos de rendimento fixo	Capital e reservas	Passivos diversos		
97 Dez	161.6	4 851.1	463.0	0.0	397.2	797.9	127.8	401.5	4 096.5	449.2	5 872.9	229.4
98 Jun	272.3	5 785.0	452.1	0.0	298.4	1 306.9	81.8	437.7	4 324.0	657.4	6 807.8	406.0
98 Dez	682.1	4 252.1	886.4	0.0	204.0	408.4	99.4	256.4	4 108.6	1 151.8	6 024.6	310.7
99 Jun	653.2	5 595.1	906.5	0.0	136.7	419.5	59.7	155.2	4 439.9	2 217.3	7 291.6	87.2
99 Dez	731.5	5 462.7	1 082.5	0.0	324.0	497.8	100.5	165.3	5 400.9	1 436.2	7 600.7	300.6
00 Jun	953.9	5 320.4	959.7	0.0	175.0	333.1	100.4	208.5	5 327.3	1 439.7	7 409.0	261.1
00 Dez	805.9	6 442.4	1 011.3	0.0	350.3	479.0	224.9	190.6	6 639.7	1 075.8	8 609.9	-201.1
01 Jun	908.8	7 312.6	2 908.7	0.0	273.0	2 097.1	242.2	236.3	7 593.5	1 234.0	11 403.1	171.1
01 Dez	958.6	8 802.7	3 006.5	0.0	230.1	748.2	374.6	400.7	10 336.1	1 138.2	12 997.9	261.6
02 Jun	722.5	9 806.2	2 999.1	0.0	258.2	637.8	2 156.4	278.6	9 383.4	1 330.0	13 786.1	131.4
02 Dez	694.6	9 416.3	2 787.6	0.0	358.2	861.8	2 143.1	214.9	9 136.2	900.8	13 256.7	144.5
03 Jun	716.7	9 233.6	1 934.6	0.0	289.7	718.9	1 430.1	292.9	8 798.4	934.3	12 174.6	140.5
03 Dez	268.5	12 508.7	1 966.3	0.0	1 582.7	1 057.1	1 485.3	801.2	12 540.1	442.4	16 326.2	286.5
04 Jun	437.9	13 398.3	2 021.5	0.0	1 788.0	1 467.7	1 472.4	801.2	12 956.1	948.4	17 645.7	206.2
04 Dez	373.1	16 290.4	1 988.6	0.0	1 625.4	2 342.8	1 387.2	1 180.3	14 982.9	384.5	20 277.6	255.5
05 Jun	634.3	15 246.9	2 035.9	0.0	1 434.3	1 805.4	1 383.5	1 575.3	14 188.3	399.0	19 351.4	538.8
05 Dez	739.8	16 018.5	1 795.9	0.0	1 806.9	1 460.4	1 368.5	2 521.9	14 272.2	738.0	20 361.0	628.3
06 Jun	1 082.5	18 016.9	1 931.4	0.0	1 309.7	1 189.0	1 288.2	3 043.6	16 188.7	631.1	22 340.5	1 062.9
06 Dez	854.4	19 669.6	621.9	0.1	3 035.9	1 614.4	1 187.7	3 108.1	18 777.9	493.8	24 181.9	2 281.7
07 Jun	619.5	20 337.7	579.2	0.1	1 751.4	1 227.7	1 187.9	2 670.1	18 838.1	364.0	23 287.8	584.5
07 Dez	1 267.3	20 234.5	652.5	0.1	2 623.9	1 370.5	1 187.9	3 595.5	19 305.2	318.9	24 778.1	944.3
08 Jun	1 311.3	20 436.8	696.1	0.1	2 141.9	1 523.3	1 187.9	4 084.3	18 430.7	359.8	24 586.0	439.7

1	2	3	4	5	6	7	8	9	10	11=1+2+3+5+6+...+10	12
Deposits and other similar investments	Securities <sup>(1)</sup>	Loans and advances <sup>(1)</sup>	Non-performing loans	Other assets	Loans and other resources	Subordinated loans	Bonds (excluding subordinated bonds) and other fixed-income securities	Capital and reserves	Other liabilities	Total	Operating profit/loss
Assets						Liabilities					Memo items:

\* As séries apresentadas foram afectadas pelas alterações do normativo contabilístico de Janeiro 1999 e Janeiro 2005. / The change of the accounting framework as of January 1999 and as of January 2005 affected the series presented.

(1) A partir de Junho de 1999 é possível distinguir a parcela referente a empréstimos subordinados e a suprimentos, anteriormente classificados em "Títulos em Carteira". / From June 1999 onwards is possible to distinguish the amount related with subordinated loans, up to that time this was classified in the item "Securities".





**B.8.3.4 INTERMEDIÁRIOS FINANCEIROS - OUTROS<sup>(1)\*</sup>**
**FINANCIAL INTERMEDIARIES - OTHER<sup>(1)\*</sup>**
**Saldos em fim de trimestre**
**End-of-quarter figures**

Fonte / Source: Banco de Portugal

 10<sup>6</sup> euros

	Activos					Passivos					Total 11=1+2+3+5+6+...+10	Por memória:	
	Activos sob a forma de depósitos e outras aplicações similares 1	Títulos em carteira 2	Créditos concedidos 3	dos quais:		Activos diversos 5	Passivos sob a forma de empréstimos e outros recursos similares 6	Empréstimos subordinados 7	Obrigações (excepto subordinadas) e outros títulos de rendimento fixo 8	Capital e reservas 9		Passivos diversos 10	Resultado de exploração 12
				Créditos de cobrança duvidosa 4									
<b>03</b>	Mar	110.3	27.6	784.9	210.5	162.2	764.3	0.0	0.0	183.1	137.6	1 085.0	3.7
	Jun	104.7	27.6	825.9	205.1	165.0	777.8	0.0	0.0	185.6	159.8	1 123.2	0.9
	Set	93.3	31.3	188.9	174.8	126.5	128.6	0.0	0.0	180.5	130.9	440.0	3.2
	Dez	83.0	30.0	182.4	169.8	108.7	115.0	0.0	0.0	185.1	103.8	404.0	2.2
<b>04</b>	Mar	85.0	29.2	182.0	169.6	120.3	111.7	0.0	0.0	185.3	119.5	416.5	1.1
	Jun	91.1	31.5	183.2	170.8	133.7	112.9	0.0	0.0	186.5	140.1	439.5	1.2
	Set	94.4	28.4	185.1	172.7	131.1	111.3	0.0	0.0	194.5	133.3	439.1	1.4
	Dez	95.5	15.5	173.0	170.6	69.0	106.2	0.0	0.0	169.3	77.4	352.9	5.1
<b>05</b>	Mar	84.3	13.2	171.1	169.1	60.8	107.8	0.0	0.0	166.8	54.8	329.4	-2.5
	Jun	92.4	11.4	171.8	169.8	57.3	108.0	0.0	0.0	165.1	59.8	332.8	-4.4
	Set	86.3	10.1	171.7	169.7	55.2	106.6	0.0	0.0	159.5	57.3	323.4	-5.9
	Dez	87.9	10.6	166.0	164.0	60.0	102.6	0.0	0.0	158.9	63.1	324.5	-4.8
<b>06</b>	Mar	53.1	7.3	186.6	163.9	55.8	102.2	0.0	0.0	156.2	44.4	302.8	-1.8
	Jun	78.1	18.0	163.8	161.8	48.0	100.4	0.0	0.0	153.8	53.8	307.9	-0.1
	Set	143.0	16.6	161.8	159.9	49.8	99.0	0.0	0.0	154.6	117.8	371.3	2.2
	Dez	165.7	32.4	71.4	70.6	31.2	7.4	0.0	0.0	167.5	125.7	300.6	5.2
<b>07</b>	Mar	142.0	33.0	74.4	73.2	31.2	8.8	0.0	0.0	165.8	106.0	280.6	1.3
	Jun	70.0	33.8	72.4	71.4	63.5	10.2	0.0	0.0	167.9	61.5	239.6	2.3
	Set	71.5	24.3	73.6	71.9	37.2	8.7	0.0	0.0	161.1	36.9	206.7	1.9
	Dez	64.6	14.8	67.4	64.5	63.7	8.3	0.0	0.0	170.6	31.7	210.5	23.9
<b>08</b>	Mar	64.0	15.2	66.5	64.3	68.3	15.1	0.0	0.0	172.6	26.3	214.0	1.3
	Jun	72.0	16.9	63.8	61.4	71.6	19.8	0.0	0.0	170.9	33.6	224.4	3.2

	1	2	3	4	5	6	7	8	9	10	11=1+2+3+5+6+...+10	12
	Deposits and other similar investments	Securities	Loans and advances	Non-performing loans	Other assets	Loans and other similar resources	Subordinated loans	Bonds (excluding subordinated bonds) and other fixed-income securities	Capital and reserves	Other liabilities	Total	Operating profit/loss
	Assets					Liabilities						Memo items:

\* As séries apresentadas foram afectadas pelas alterações do normativo contabilístico de Janeiro 1999 e Janeiro 2005./ The change of the accounting framework as of January 1999 and as of January 2005 affected the series presented.

(1) Inclui Sociedades de capital de risco, Sociedades de desenvolvimento regional, Sociedades financeiras de corretagem e Outros intermediários financeiros./ Includes Risk capital companies, Regional development companies, Dealers and Other financial intermediaries.



## **B.9 Informação estatística da Central de Responsabilidades de Crédito**

### *B.9 Central Credit Register statistical information*



**B.9.1.1 REPARTIÇÃO TERRITORIAL DOS EMPRÉSTIMOS CONCEDIDOS A SOCIEDADES NÃO FINANCEIRAS<sup>(1),(2)</sup>**

**BREAKDOWN OF LOANS GRANTED TO NON-FINANCIAL CORPORATIONS BY REGION<sup>(1),(2)</sup>**

De acordo com a localização da sede da sociedade não financeira

According to the location of the head office of the non-financial corporation

Saldos em fim de trimestre

End-of-quarter figures

Fonte / Source: Banco de Portugal

10<sup>6</sup> euros

	Norte			Lisboa e Vale do Tejo		Alentejo	Algarve	Açores	Madeira	Sem identificação da dimensão territorial	Total
	Total (26.0%) <sup>(3)</sup>	Do qual: Grande Porto (12.6%)	Centro (10.6%)	Total (51.0%)	do qual: Grande Lisboa (39.6%)						
	1	2	3	4	5	6	7	8	9	10	11=1+...+10
<b>03</b> Set	22 696	11 192	8 441	45 637	35 692	1 598	2 147	1 044	3 235	17	84 815
Dez	22 484	10 947	8 578	46 888	36 763	1 562	2 221	1 087	3 326	16	86 164
<b>04</b> Mar	22 808	11 104	8 716	47 056	36 991	1 612	2 323	1 135	3 428	15	87 093
Jun	22 506	10 791	8 738	46 318	36 394	1 604	2 428	1 128	3 579	15	86 318
Set	22 349	10 552	8 920	46 461	36 447	1 656	2 427	1 134	3 633	15	86 594
Dez	22 103	10 265	9 073	46 531	36 477	1 701	2 604	1 133	4 055	18	87 219
<b>05</b> Mar	22 505	10 436	9 267	45 620	35 672	1 714	2 731	1 162	4 293	12	87 305
Jun	23 213	10 928	9 567	46 911	36 754	1 759	2 845	1 115	4 409	12	89 831
Set	23 336	10 893	9 662	47 014	36 818	1 803	2 879	1 094	4 447	13	90 248
Dez	24 073	11 387	9 782	47 508	37 275	1 838	3 134	1 089	4 407	11	91 842
<b>06</b> Mar	24 606	11 855	9 858	47 832	37 468	1 856	3 238	1 113	4 590	11	93 104
Jun	24 818	11 866	10 256	49 226	38 201	1 934	3 449	1 194	4 709	11	95 597
Set	25 051	11 870	10 369	49 814	38 941	2 001	3 520	1 200	4 678	10	96 644
Dez	25 533	12 572	10 474	50 069	39 093	2 093	3 673	1 310	4 851	7	98 010
<b>07</b> Mar	26 078	12 775	10 722	51 382	40 046	2 118	3 842	1 431	4 853	5	100 431
Jun	27 058	13 123	11 056	53 557	41 681	2 154	4 177	1 469	4 915	4	104 390
Set	27 646	13 431	11 201	54 479	42 239	2 255	4 317	1 592	5 007	3	106 501
Dez	28 262	13 829	11 539	55 347	42 772	2 422	4 569	1 698	5 649	3	109 489
<b>08</b> Mar	29 672	14 483	12 044	56 630	43 743	2 506	4 973	1 705	5 635	0	113 165
Jun	30 461	14 782	12 387	58 025	44 992	2 649	5 240	1 853	5 786	0	116 401

	1 (26.0%) <sup>(3)</sup> Total	2 (12.6%) of which: Grande Porto	3 (10.6%) Centro	4 (51.0%) Total	5 (39.6%) of which: Grande Lisboa	6 (2.1%) Alentejo	7 (4.0%) Algarve	8 (1.5%) Açores	9 (4.8%) Madeira	10 (0.0%) Unknown region	11=1+...+10 Total
	Norte			Lisboa e Vale do Tejo							

(1) Empréstimos concedidos por bancos, caixas económicas, caixas de crédito agrícola mútuo, instituições financeiras de crédito, sociedades de factoring, sociedades de locação financeira, sociedades emitentes ou gestoras de cartões de crédito, sociedades financeiras para aquisições a crédito e outras sociedades financeiras. / Loans extended by banks, savings banks, mutual agricultural credit banks, credit financial institutions, financial leasing companies, credit card issuing and managing companies, credit-purchase financing companies and other financial intermediaries.

(2) Inclui créditos cedidos em operações de titularização. Não inclui créditos abatidos ao activo. / It includes securitised loans. It does not include written-off loans.

(3) Peso médio, em percentagem, dos empréstimos concedidos às sociedades não financeiras em cada região, nos trimestres do último ano civil completo disponível. / Percent average weight of loans to non-financial corporations by region, in terms of the four quarters of the last complete calendar year available.

**B.9.1.2 REPARTIÇÃO TERRITORIAL DOS RÁCIOS DE CRÉDITO VENCIDO DAS SOCIEDADES NÃO FINANCEIRAS<sup>(1),(2),(3)</sup>**

**BREAKDOWN OF NON-PERFORMING LOANS RATIO OF NON-FINANCIAL CORPORATIONS BY REGION<sup>(1),(2),(3)</sup>**

De acordo com a localização da sede da sociedade não financeira

According to the location of the head office of the non-financial corporation

Fonte / Source: Banco de Portugal

Em percentagem / In percentages

	Norte			Lisboa e Vale do Tejo		Alentejo	Algarve	Açores	Madeira	Sem identificação da dimensão territorial	Total
	Total	do qual: Grande Porto	Centro	Total	do qual: Grande Lisboa						
	1	2	3	4	5	6	7	8	9	10	11
<b>03</b> Set	3.2	3.4	3.8	2.1	1.7	3.5	2.1	1.6	1.2	10.1	2.5
Dez	3.0	3.2	3.6	1.8	1.5	3.5	1.9	1.3	0.8	8.1	2.3
<b>04</b> Mar	3.0	3.1	3.6	1.8	1.5	3.8	1.8	1.2	0.8	7.3	2.3
Jun	3.0	3.1	3.2	1.5	1.2	3.1	1.5	1.2	0.8	4.7	2.1
Set	3.0	3.0	3.1	1.5	1.3	3.2	1.6	1.2	0.8	6.8	2.1
Dez	2.6	2.4	2.9	1.5	1.3	2.9	1.3	1.1	0.7	4.2	1.9
<b>05</b> Mar	2.7	2.4	3.1	1.5	1.3	3.3	1.6	1.5	0.7	7.1	2.0
Jun	2.7	2.3	3.1	1.6	1.4	3.1	1.6	1.6	1.2	8.1	2.1
Set	2.7	2.4	3.1	1.6	1.4	3.0	1.9	1.5	1.3	10.1	2.1
Dez	2.4	2.0	3.0	1.5	1.3	2.8	1.7	1.2	1.3	14.2	1.9
<b>06</b> Mar	2.5	2.0	3.1	1.6	1.3	3.2	1.8	1.2	1.2	14.3	2.0
Jun	2.5	2.1	3.1	1.4	1.2	3.1	1.6	1.1	0.7	8.8	1.9
Set	2.6	2.2	3.1	1.5	1.2	3.1	1.6	1.2	1.2	10.3	2.0
Dez	2.5	2.0	3.0	1.4	1.1	2.8	1.4	1.1	0.7	7.6	1.9
<b>07</b> Mar	2.7	2.2	3.2	1.5	1.2	2.9	1.6	1.1	1.3	11.3	2.0
Jun	2.7	2.3	3.1	1.5	1.2	2.7	1.2	1.2	0.7	11.2	2.0
Set	2.7	2.2	3.1	1.5	1.2	2.7	1.2	1.1	0.9	10.4	2.0
Dez	2.5	2.1	2.6	1.4	1.1	1.9	0.9	1.0	0.6	8.1	1.7
<b>08</b> Mar	2.8	2.5	2.8	1.5	1.2	2.4	1.0	0.9	0.8	1.8	2.0
Jun	2.9	2.3	2.7	1.7	1.3	2.4	1.1	1.2	1.2	2.4	2.1

	1 Total	2 of which: Grande Porto	3 Centro	4 Total	5 of which: Grande Lisboa	6 Alentejo	7 Algarve	8 Açores	9 Madeira	10 Unknown region	11 Total
	Norte			Lisboa e Vale do Tejo							

(1) Empréstimos concedidos por bancos, caixas económicas, caixas de crédito agrícola mútuo, instituições financeiras de crédito, sociedades de factoring, sociedades de locação financeira, sociedades emitentes ou gestoras de cartões de crédito, sociedades financeiras para aquisições a crédito e outras sociedades financeiras. / Loans extended by banks, savings banks, mutual agricultural credit banks, credit financial institutions, financial leasing companies, credit card issuing and managing companies, credit-purchase financing companies and other financial intermediaries.

(2) Inclui créditos cedidos em operações de titularização. Não inclui créditos abatidos ao activo. / It includes securitised loans. It does not include written-off loans.

(3) Crédito vencido/crédito concedido, em cada região, em percentagem. / Non-performing loans/total loans by region in percentage.



**B.9.1.5 REPARTIÇÃO POR RAMO DE ACTIVIDADE ECONÓMICA DOS EMPRÉSTIMOS CONCEDIDOS A SOCIEDADES NÃO FINANCEIRAS DA INDÚSTRIA TRANSFORMADORA<sup>(1),(2)</sup>**

**BREAKDOWN OF LOANS GRANTED TO NON-FINANCIAL CORPORATIONS OF THE MANUFACTURING INDUSTRY BY BRANCH OF ACTIVITY<sup>(1),(2)</sup>**

Saldos em fim de trimestre

End-of-quarter figures

Fonte / Source: Banco de Portugal

10<sup>6</sup> euros

	1	2	3	4	5	6	7	8	9	10	11	12	13	14=1+...+13	
	(19.1%) <sup>(3)</sup>	(13.8%)	(2.8%)	(8.3%)	(7.6%)	(4.6%)	(4.1%)	(11.0%)	(11.3%)	(5.1%)	(3.2%)	(3.5%)	(5.6%)		
	Indústrias alimentares, das bebidas e do tabaco	Indústria têxtil	Indústria do couro e de produtos do couro	Indústrias da madeira e da cortiça e suas obras	Indústrias de pasta, de papel e cartão e seus artigos; edição e impressão	Fabricação de coque, produtos petrolíferos refinados r, de produtos químicos e de fibras sintéticas ou artificiais	Fabricação de artigos de borracha e de matérias plásticas	Fabricação de outros produtos minerais não metálicos	Indústrias metalúrgicas de base e de produtos metálicos	Fabricação de máquinas e de equipamentos, n. e.	Fabricação de equipamento eléctrico e de óptica	Fabricação de material de transporte	Indústrias transformadoras, n. e.	Total	
03	Set	2 475	2 372	467	1 117	1 439	730	516	1 722	1 335	612	439	541	681	14 445
	Dez	2 471	2 354	472	1 113	1 512	585	482	1 804	1 320	609	379	409	678	14 188
04	Mar	2 577	2 365	468	1 097	1 427	596	489	1 767	1 288	613	359	421	694	14 160
	Jun	2 492	2 276	442	1 070	1 404	573	484	1 603	1 311	599	356	428	681	13 719
	Set	2 462	2 223	421	1 047	1 402	589	484	1 550	1 323	600	367	434	669	13 571
	Dez	2 435	2 163	412	1 054	1 435	581	496	1 497	1 349	606	341	465	667	13 500
05	Mar	2 489	2 063	413	1 112	1 137	638	530	1 436	1 436	638	379	472	709	13 555
	Jun	2 576	2 141	404	1 126	1 140	691	539	1 555	1 489	646	379	465	710	13 861
	Set	2 558	2 082	413	1 101	1 135	613	538	1 507	1 477	642	378	472	731	13 647
	Dez	2 581	2 033	406	1 123	939	583	555	1 497	1 412	647	372	466	755	13 367
06	Mar	2 552	2 005	414	1 144	968	634	551	1 501	1 444	645	360	419	740	13 376
	Jun	2 582	2 011	410	1 141	999	621	562	1 503	1 500	651	402	445	751	13 578
	Set	2 520	2 010	412	1 166	997	611	565	1 517	1 485	662	407	453	761	13 566
	Dez	2 541	1 946	404	1 137	1 000	599	570	1 476	1 535	680	416	474	760	13 539
07	Mar	2 663	1 960	414	1 173	1 028	621	568	1 585	1 582	694	423	499	775	13 985
	Jun	2 745	1 992	403	1 194	1 067	714	580	1 596	1 607	728	434	499	798	14 358
	Set	2 759	2 030	407	1 204	1 081	664	602	1 622	1 653	759	482	505	822	14 589
	Dez	2 837	1 948	399	1 233	1 176	657	608	1 556	1 672	774	484	505	833	14 681
08	Mar	2 821	1 947	409	1 275	1 181	678	617	1 572	1 790	787	465	484	894	14 921
	Jun	2 932	1 936	407	1 265	1 208	704	645	1 586	1 833	786	482	910	15 191	

(1) Empréstimos concedidos por bancos, caixas económicas, caixas de crédito agrícola mútuo, instituições financeiras de crédito, sociedades de factoring, sociedades de locação financeira, sociedades emittentes ou gestoras de cartões de crédito, sociedades financeiras para aquisições a crédito e outras sociedades financeiras. / Loans extended by banks, savings banks, mutual agricultural credit banks, credit financial institutions, financial leasing companies, credit card issuing and managing companies, credit-purchase financing companies and other financial intermediaries.

(2) Inclui créditos cedidos em operações de titularização. Não inclui créditos abatidos ao activo. / It includes securitised loans. It does not include written-off loans.

(3) Peso médio, em percentagem, dos empréstimos concedidos às sociedades não financeiras de cada ramo de actividade, nos trimestres do último ano civil completo disponível. / Percent average weight of loans to non-financial corporations by branch of activity, in terms of the four quarters of the last complete calendar year available.

**B.9.1.6 REPARTIÇÃO POR RAMO DE ACTIVIDADE ECONÓMICA DOS RÁCIOS DE CRÉDITO VENCIDO DAS SOCIEDADES NÃO FINANCEIRAS DA INDÚSTRIA TRANSFORMADORA<sup>(1),(2),(3)</sup>**

**BREAKDOWN OF NON-PERFORMING LOANS RATIO OF NON-FINANCIAL CORPORATIONS OF THE MANUFACTURING INDUSTRY BY BRANCH OF ACTIVITY<sup>(1),(2),(3)</sup>**

Fonte / Source: Banco de Portugal

Em percentagem / In percentages

	1	2	3	4	5	6	7	8	9	10	11	12	13	14	
	(19.1%) <sup>(3)</sup>	(13.8%)	(2.8%)	(8.3%)	(7.6%)	(4.6%)	(4.1%)	(11.0%)	(11.3%)	(5.1%)	(3.2%)	(3.5%)	(5.6%)		
	Indústrias alimentares, das bebidas e do tabaco	Indústria têxtil	Indústria do couro e de produtos do couro	Indústrias da madeira e da cortiça e suas obras	Indústrias de pasta, de papel e cartão e seus artigos; edição e impressão	Fabricação de coque, produtos petrolíferos refinados r, de produtos químicos e de fibras sintéticas ou artificiais	Fabricação de artigos de borracha e de matérias plásticas	Fabricação de outros produtos minerais não metálicos	Indústrias metalúrgicas de base e de produtos metálicos	Fabricação de máquinas e de equipamentos, n. e.	Fabricação de equipamento eléctrico e de óptica	Fabricação de material de transporte	Indústrias transformadoras, n. e.	Total	
03	Set	4.0	6.6	10.3	6.9	2.5	1.0	2.6	2.7	2.6	4.3	4.0	4.8	5.5	4.3
	Dez	3.6	6.3	10.6	5.3	2.2	1.3	2.6	2.2	2.6	4.1	3.0	7.0	5.4	4.1
04	Mar	3.7	6.1	10.8	5.4	2.4	1.2	2.4	2.4	2.5	4.1	2.7	6.4	5.4	4.1
	Jun	3.4	5.8	10.9	5.1	2.2	1.2	2.1	2.4	2.1	3.3	2.5	4.6	5.3	3.8
	Set	3.3	6.7	10.2	5.2	2.0	1.0	1.9	2.6	2.0	3.4	2.4	3.3	4.5	3.8
	Dez	3.2	6.3	10.2	4.3	1.9	1.0	1.8	2.3	1.7	3.0	2.2	3.1	3.8	3.4
05	Mar	3.4	6.6	10.0	4.5	2.8	1.1	1.7	2.3	1.8	3.7	2.0	3.6	4.0	3.7
	Jun	3.9	7.1	11.1	4.5	3.0	1.3	1.6	2.7	1.8	3.9	1.9	3.5	3.7	3.9
	Set	3.8	7.3	9.8	4.4	2.7	1.7	1.5	3.0	1.9	3.7	1.9	3.5	3.5	3.9
	Dez	3.5	7.2	8.8	4.2	3.0	2.0	1.3	3.0	2.1	3.4	1.8	3.3	3.8	3.9
06	Mar	3.7	7.7	8.7	4.3	3.2	2.1	1.4	2.9	2.1	3.4	1.8	3.6	4.0	4.0
	Jun	3.7	7.7	9.3	4.4	3.3	1.8	1.2	2.5	2.1	3.5	1.2	4.1	4.0	3.9
	Set	3.9	8.0	9.4	4.8	3.2	1.9	1.2	2.4	2.3	3.1	1.5	3.5	3.8	4.0
	Dez	3.3	8.3	11.2	4.9	3.1	2.0	1.1	3.0	2.2	3.3	1.8	3.0	4.1	4.1
07	Mar	3.1	8.5	12.2	5.1	3.0	1.8	1.1	2.6	2.4	3.3	2.6	3.0	4.4	4.1
	Jun	3.2	8.3	11.9	5.2	2.8	1.3	1.2	2.7	2.4	3.3	2.4	2.4	4.4	4.0
	Set	3.1	8.5	11.7	5.1	2.8	1.5	1.2	2.8	2.4	3.2	2.2	2.1	4.7	4.0
	Dez	2.5	7.0	11.4	3.8	2.5	1.2	1.2	2.3	2.0	2.8	2.8	1.3	4.9	3.4
08	Mar	2.7	7.8	11.1	3.9	2.7	1.3	1.7	2.4	1.9	3.3	4.9	1.5	5.0	3.7
	Jun	2.6	9.2	10.0	4.2	2.7	1.4	1.6	2.3	2.0	3.2	5.7	1.5	4.8	3.8

(1) Empréstimos concedidos por bancos, caixas económicas, caixas de crédito agrícola mútuo, instituições financeiras de crédito, sociedades de factoring, sociedades de locação financeira, sociedades emittentes ou gestoras de cartões de crédito, sociedades financeiras para aquisições a crédito e outras sociedades financeiras. / Loans extended by banks, savings banks, mutual agricultural credit banks, credit financial institutions, financial leasing companies, credit card issuing and managing companies, credit-purchase financing companies and other financial intermediaries.

(2) Inclui créditos cedidos em operações de titularização. Não inclui créditos abatidos ao activo. / It includes securitised loans. It does not include written-off loans.

(3) Crédito vencido/crédito concedido, em cada ramo de actividade, em percentagem. / Non-performing loans/ total loans by branch of activity in percentage.

**B.9.1.7 PERCENTAGEM DE SOCIEDADES NÃO FINANCEIRAS POR ESCALÕES DE CRÉDITO CONCEDIDO<sup>(1),(2),(3)</sup>**

**BREAKDOWN OF THE PERCENTAGE OF NON-FINANCIAL CORPORATIONS BY BRACKET OF CREDIT AMOUNT<sup>(1),(2),(3)</sup>**

Fonte / Source: Banco de Portugal

Em percentagem / In percentages

		Inferior a 20	20 - 50	50 - 100	100 - 200	200 - 400	400 - 1000	1 000 - 5 000	Superior a 5 000
	1	2	3	4	5	6	7	8	
03	Set	41.4	18.2	12.1	9.7	7.0	5.9	4.6	1.1
	Dez	41.3	18.3	12.0	9.7	7.0	5.9	4.6	1.1
04	Mar	41.7	18.3	12.0	9.7	6.9	5.8	4.6	1.1
	Jun	41.8	18.2	11.9	9.7	6.9	5.8	4.6	1.1
	Set	41.8	18.2	11.9	9.6	6.9	5.9	4.6	1.1
05	Dez	41.5	18.2	11.9	9.6	7.0	5.9	4.6	1.1
	Mar	41.6	18.2	11.9	9.6	7.0	5.9	4.6	1.2
	Jun	41.3	18.4	12.0	9.7	7.0	5.9	4.6	1.2
06	Set	41.3	18.4	12.0	9.7	6.9	5.9	4.7	1.2
	Dez	40.8	18.5	12.0	9.6	7.0	6.0	4.7	1.2
	Mar	40.2	18.7	12.2	9.8	7.1	6.1	4.8	1.2
07	Jun	40.7	18.5	12.0	9.7	7.1	6.0	4.8	1.2
	Set	40.6	18.5	11.9	9.7	7.1	6.1	4.8	1.2
	Dez	40.1	18.7	12.1	9.7	7.2	6.1	4.8	1.3
08	Mar	40.2	18.5	12.1	9.7	7.2	6.1	4.8	1.3
	Jun	40.1	18.7	12.0	9.7	7.2	6.1	4.9	1.3
	Set	40.2	18.5	12.0	9.7	7.2	6.2	4.9	1.3
08	Dez	39.6	18.6	12.0	9.8	7.3	6.3	5.0	1.3
	Mar	39.6	18.6	12.1	9.8	7.3	6.3	5.0	1.4
	Jun	39.6	18.5	12.0	9.8	7.3	6.3	5.0	1.4

1	2	3	4	5	6	7	8
Below 20	20 - 50	50 - 100	100 - 200	200 - 400	400 - 1,000	1,000 - 5,000	Above 5,000

(1) Empréstimos concedidos por bancos, caixas económicas, caixas de crédito agrícola mútuo, instituições financeiras de crédito, sociedades de factoring, sociedades de locação financeira, sociedades emitentes ou gestoras de cartões de crédito, sociedades financeiras para aquisições a crédito e outras sociedades financeiras. / Loans extended by banks, savings banks, mutual agricultural credit banks, credit financial institutions, financial leasing companies, credit card issuing and managing companies, credit-purchase financing companies and other financial intermediaries.  
 (2) Inclui créditos cedidos em operações de titularização. Não inclui créditos abatidos ao activo. / It includes securitised loans. It does not include written-off loans.  
 (3) Escalões de crédito em milhares de euros. / Brackets of credit amount in thousands of euros.

**B.9.1.8 ENDIVIDAMENTO MÉDIO DAS SOCIEDADES NÃO FINANCEIRAS POR ESCALÕES DE CRÉDITO CONCEDIDO<sup>(1),(2),(3)</sup>**

**BREAKDOWN OF AVERAGE INDEBTEDNESS OF NON-FINANCIAL CORPORATIONS BY BRACKET OF CREDIT AMOUNT<sup>(1),(2),(3)</sup>**

Fonte / Source: Banco de Portugal

10<sup>3</sup> euros

		Inferior a 20	20 - 50	50 - 100	100 - 200	200 - 400	400 - 1000	1 000 - 5 000	Superior a 5000	Total
	1	2	3	4	5	6	7	8	9	
03	Set	7.3	32.0	70.9	140.7	280.0	626.6	2 079.0	20 525.3	410.0
	Dez	7.3	32.1	70.8	140.8	279.7	626.8	2 084.4	20 560.6	412.2
04	Mar	7.2	32.0	70.7	140.8	279.8	625.3	2 077.7	20 791.5	411.0
	Jun	7.2	32.2	70.8	141.3	280.5	627.3	2 081.1	20 339.6	410.7
	Set	7.2	32.2	70.6	140.9	280.2	623.8	2 076.9	20 067.0	409.9
05	Dez	7.2	32.0	70.5	140.3	279.4	623.5	2 074.0	19 715.7	409.2
	Mar	7.2	32.2	71.1	141.5	281.8	625.7	2 069.1	19 321.0	406.2
	Jun	7.2	32.2	71.1	141.6	282.5	626.8	2 058.6	19 238.9	414.9
06	Set	7.2	32.3	71.2	141.8	282.4	625.9	2 070.2	19 345.4	415.4
	Dez	7.2	32.3	71.2	141.5	282.3	625.6	2 075.9	19 157.4	420.9
	Mar	7.3	32.2	71.0	141.6	282.1	625.5	2 076.0	19 553.2	426.6
07	Jun	7.2	32.3	71.1	141.6	282.3	626.3	2 076.2	19 504.9	428.9
	Set	7.2	32.3	71.1	141.5	282.0	627.0	2 090.7	19 667.8	432.4
	Dez	7.2	32.3	71.0	141.6	282.0	628.7	2 085.2	19 478.9	435.6
08	Mar	7.2	32.2	71.1	141.6	281.8	625.8	2 085.0	19 607.1	439.7
	Jun	7.2	32.2	71.1	141.7	281.8	626.0	2 086.4	19 886.4	448.0
	Set	7.2	32.2	71.0	141.6	281.4	626.8	2 087.2	20 055.7	453.4
08	Dez	7.2	32.3	71.0	141.4	281.5	626.9	2 098.9	19 945.5	464.5
	Mar	7.2	32.4	71.2	141.7	282.0	626.3	2 103.4	20 132.6	474.1
	Jun	7.2	32.3	71.0	141.5	282.6	628.1	2 110.5	20 230.5	483.7

1	2	3	4	5	6	7	8	9
Below 20	20 - 50	50 - 100	100 - 200	200 - 400	400 - 1,000	1,000 - 5,000	Above 5,000	Total

(1) Empréstimos concedidos por bancos, caixas económicas, caixas de crédito agrícola mútuo, instituições financeiras de crédito, sociedades de factoring, sociedades de locação financeira, sociedades emitentes ou gestoras de cartões de crédito, sociedades financeiras para aquisições a crédito e outras sociedades financeiras. / Loans extended by banks, savings banks, mutual agricultural credit banks, credit financial institutions, financial leasing companies, credit card issuing and managing companies, credit-purchase financing companies and other financial intermediaries.  
 (2) Inclui créditos cedidos em operações de titularização. Não inclui créditos abatidos ao activo. / It includes securitised loans. It does not include written-off loans.  
 (3) Escalões de crédito em milhares de euros. / Brackets of credit amount in thousands of euros.



**B.9.1.9 PERCENTAGEM DE SOCIEDADES NÃO FINANCEIRAS COM CRÉDITO VENCIDO POR ESCALÕES DE CRÉDITO CONCEDIDO<sup>(1),(2),(3),(4)</sup>**

**BREAKDOWN OF THE PERCENTAGE OF NON-FINANCIAL CORPORATIONS WITH NON-PERFORMING LOANS BY BRACKET OF CREDIT AMOUNT<sup>(1),(2),(3),(4)</sup>**

Fonte / Source: Banco de Portugal

Em percentagem / In percentages

		Inferior a 20	20 - 50	50 - 100	100 - 200	200 - 400	400 - 1 000	1 000 - 5 000	Superior a 5 000	Total
	1	2	3	4	5	6	7	8	9	
03	Set	13.2	14.5	15.4	14.8	14.1	13.3	12.6	10.0	13.9
	Dez	13.3	14.1	14.6	13.5	13.4	12.1	11.1	8.9	13.4
04	Mar	13.5	14.7	14.9	14.2	14.0	12.8	12.0	9.5	13.8
	Jun	12.7	13.0	13.8	13.4	12.9	12.3	11.5	7.7	12.8
05	Set	13.1	13.2	13.8	13.3	13.0	12.1	11.4	7.1	13.0
	Dez	13.5	12.6	12.8	12.3	11.4	10.4	9.9	5.4	12.5
06	Mar	14.5	13.5	13.6	12.6	12.1	11.4	11.1	6.9	13.5
	Jun	14.8	13.5	13.2	12.4	11.7	11.4	10.9	6.8	13.5
07	Set	15.2	13.4	13.3	12.2	11.6	11.0	10.9	6.9	13.6
	Dez	14.9	12.8	12.6	11.1	10.7	10.0	9.1	5.7	12.9
08	Mar	14.8	13.1	13.2	12.0	11.6	11.2	10.8	7.1	13.3
	Jun	15.2	13.2	13.1	12.1	11.8	11.3	10.8	7.0	13.5
09	Set	15.9	13.8	13.7	12.4	12.4	11.9	11.2	7.9	14.1
	Dez	15.5	13.7	13.2	12.0	11.3	11.0	10.1	6.5	13.6
10	Mar	16.6	14.4	14.1	12.9	12.5	12.0	11.9	8.9	14.6
	Jun	17.1	14.6	14.3	13.4	12.2	11.9	11.3	8.4	14.9
11	Set	18.6	14.9	14.5	13.5	12.6	11.8	12.3	9.4	15.6
	Dez	18.3	14.4	13.7	13.0	11.5	10.9	11.0	7.9	15.1
12	Mar	19.4	15.4	15.0	14.1	12.8	12.1	13.1	10.1	16.2
	Jun	19.3	15.9	15.7	15.1	13.9	13.5	13.7	10.9	16.7

	1	2	3	4	5	6	7	8	9	
	Below 20	20 - 50	50 - 100	100 - 200	200 - 400	400 - 1,000	1,000 - 5,000	Above 5,000	Total	

- (1) Empréstimos concedidos por bancos, caixas económicas, caixas de crédito agrícola mútuo, instituições financeiras de crédito, sociedades de factoring, sociedades de locação financeira, sociedades emitentes ou gestoras de cartões de crédito, sociedades financeiras para aquisições a crédito e outras sociedades financeiras. / Loans extended by banks, savings banks, mutual agricultural credit banks, credit financial institutions, financial leasing companies, credit card issuing and managing companies, credit-purchase financing companies and other financial intermediaries.  
 (2) Inclui créditos cedidos em operações de titularização. Não inclui créditos abatidos ao activo. / It includes securitised loans. It does not include written-off loans.  
 (3) Escalões de crédito em milhares de euros. / Brackets of credit amount extended in thousands of euros.  
 (4) Número de sociedades com crédito vencido/número de sociedades com crédito concedido, em cada escalão, em percentagem. / Number of corporations with non-performing loans/number of corporations with credit in each bracket, in percentage.

**B.9.1.10 RÁCIO DE CRÉDITO VENCIDO DAS SOCIEDADES NÃO FINANCEIRAS POR ESCALÕES DE CRÉDITO CONCEDIDO<sup>(1),(2),(3),(4)</sup>**

**BREAKDOWN OF NON-PERFORMING LOANS RATIO OF NON-FINANCIAL CORPORATIONS BY BRACKET OF CREDIT AMOUNT<sup>(1),(2),(3),(4)</sup>**

Fonte / Source: Banco de Portugal

Em percentagem / In percentages

		Inferior a 20	20 - 50	50 - 100	100 - 200	200 - 400	400 - 1 000	1 000 - 5 000	Superior a 5 000	Total
	1	2	3	4	5	6	7	8	9	
03	Set	7.9	7.4	7.2	6.5	5.4	4.9	3.3	1.0	2.5
	Dez	8.1	7.5	7.1	5.9	5.3	4.5	3.1	0.7	2.3
04	Mar	8.1	7.6	7.0	6.0	5.4	4.7	3.2	0.7	2.3
	Jun	7.8	6.7	6.2	5.2	4.9	4.2	2.8	0.6	2.1
05	Set	7.8	6.6	5.9	5.1	4.8	4.1	3.0	0.6	2.1
	Dez	7.8	6.4	5.6	4.9	4.5	3.8	2.7	0.5	1.9
06	Mar	9.0	7.4	6.6	5.3	4.8	4.1	2.8	0.5	2.0
	Jun	9.0	7.4	6.4	5.1	4.8	4.2	2.9	0.6	2.1
07	Set	9.3	7.4	6.4	5.1	4.7	4.1	3.0	0.6	2.1
	Dez	9.2	7.2	6.2	4.9	4.6	3.9	2.6	0.5	1.9
08	Mar	9.1	7.1	6.3	5.1	4.6	4.2	2.8	0.6	2.0
	Jun	9.3	7.0	6.2	4.9	4.6	4.1	2.8	0.4	1.9
09	Set	9.7	7.3	6.4	5.0	4.7	4.4	2.8	0.5	2.0
	Dez	9.7	7.3	6.2	4.9	4.2	4.1	2.7	0.4	1.9
10	Mar	10.2	7.5	6.4	5.0	4.5	4.4	3.0	0.5	2.0
	Jun	10.5	7.6	6.3	5.1	4.5	4.2	2.9	0.5	2.0
11	Set	10.9	7.7	6.3	5.2	4.5	4.1	2.9	0.5	2.0
	Dez	10.6	7.3	5.9	4.8	4.0	3.5	2.6	0.4	1.7
12	Mar	11.2	7.7	6.5	5.5	4.2	3.9	3.1	0.5	2.0
	Jun	11.0	7.7	6.6	5.5	4.4	4.0	3.2	0.7	2.1

	1	2	3	4	5	6	7	8	9	
	Below 20	20 - 50	50 - 100	100 - 200	200 - 400	400 - 1,000	1,000 - 5,000	Above 5,000	Total	

- (1) Empréstimos concedidos por bancos, caixas económicas, caixas de crédito agrícola mútuo, instituições financeiras de crédito, sociedades de factoring, sociedades de locação financeira, sociedades emitentes ou gestoras de cartões de crédito, sociedades financeiras para aquisições a crédito e outras sociedades financeiras. / Loans extended by banks, savings banks, mutual agricultural credit banks, credit financial institutions, financial leasing companies, credit card issuing and managing companies, credit-purchase financing companies and other financial intermediaries.  
 (2) Inclui créditos cedidos em operações de titularização. Não inclui créditos abatidos ao activo. / It includes securitised loans. It does not include written-off loans.  
 (3) Escalões de crédito em milhares de euros. / Brackets of credit amount in thousands of euros.  
 (4) Crédito vencido/ crédito concedido, em cada escalão, em percentagem. / Non-performing loans/ total loans in each bracket, in percentage.





## **B.10 Mercado monetário interbancário**

### *B.10 Interbank money market*



## Taxas de juro e montantes

## Interest rates and amounts

Fonte / Source: Banco de Portugal

Montantes / Amounts: 10<sup>6</sup> euros – Taxas de juro / Interest rates: %

	Overnight						5 a 9 dias						Total do MMI			
	Data valor do próprio dia		Data valor de 1 dia		Data valor diferida de 2 dias		Data valor do próprio dia		Data valor diferida de 1 dia		Data valor diferida de 2 dias		Data valor do próprio dia	Data valor diferida de 1 dia	Data valor diferida de 2 dias	
	Taxa de juro	Montante	Taxa de juro	Montante	Taxa de juro	Montante	Taxa de juro	Montante	Taxa de juro	Montante	Taxa de juro	Montante	Montante	Montante	Montante	
1	2	3	4	5	6	7	8	9	10	11	12	13	14	15		
<b>08</b>	Abr	3.956	4 175.7	4.027	18 630.0	4.014	950.0	4.050	1.5	4.240	9.1	4.215	20.0	4 423.9	18 777.5	1 012.0
	Mai	3.965	3 556.6	4.038	17 714.0	4.020	925.0	4.000	20.0	4.250	5.0	4.200	10.0	3 915.5	17 835.3	960.9
	Jun	3.958	6 064.1	4.019	15 897.0	4.035	1 760.0	4.000	5.0	.	.	4.120	10.0	6 329.5	16 023.1	1 797.9
	Jul	4.134	3 764.6	4.214	21 117.5	.	.	4.319	155.0	4.170	10.0	4.330	30.0	4 079.6	21 239.6	39.0
	Ago	4.253	3 083.9	4.296	18 670.0	4.310	975.0	4.276	17.5	.	.	.	.	3 375.8	18 758.3	1 004.3
	Set	4.175	3 799.0	4.358	22 205.0	.	.	4.426	75.9	4.500	20.2	4.800	5.0	3 886.9	22 367.1	25.0
<b>08</b>	Set	01	4.258	225.2	4.290	980.0	.	.	.	.	.	.	.	227.2	980.0	.
		02	4.257	208.2	4.290	975.0	.	.	.	.	.	.	.	208.2	975.0	.
		03	4.267	193.2	4.300	975.0	.	.	.	.	.	.	.	193.2	975.0	.
		04	4.267	215.2	4.300	975.0	.	.	.	.	.	.	.	215.2	984.3	5.0
		05	4.269	238.9	4.300	975.0	.	.	.	.	.	.	.	238.9	975.0	.
		08	4.247	226.4	4.310	980.0	.	.	.	.	.	.	.	226.4	980.0	.
		09	4.116	252.1	4.299	1 020.0	.	.	.	.	.	.	.	252.1	1 020.0	3.0
		10	4.264	166.5	4.299	1 045.0	.	.	.	.	.	.	.	166.5	1 045.0	.
		11	4.266	147.7	4.299	1 040.0	.	.	.	.	.	.	.	147.7	1 052.2	2.0
		12	4.259	178.0	4.299	1 040.0	.	.	.	.	.	.	.	178.0	1 040.0	.
		15	4.289	125.0	4.550	1 010.0	.	.	.	.	.	.	.	125.0	1 031.1	.
		16	4.144	169.0	4.350	1 010.0	.	4.400	2.5	.	.	.	.	171.5	1 010.0	.
		17	4.361	140.8	4.450	1 010.0	.	4.400	4.5	.	.	.	.	145.3	1 010.0	.
		18	4.211	145.0	4.400	1 020.0	.	4.550	2.5	.	.	.	.	150.5	1 036.8	2.0
		19	4.245	109.1	4.400	1 020.0	.	4.381	52.5	4.500	20.2	.	.	161.6	1 043.7	.
		22	4.328	128.4	4.400	1 040.0	.	4.580	4.8	.	.	.	.	135.7	1 040.0	6.0
		23	4.341	104.0	4.400	1 030.0	.	4.580	2.5	.	.	.	.	106.5	1 047.9	.
		24	4.202	134.6	4.350	1 025.0	.	4.590	4.1	.	.	.	.	138.7	1 025.0	.
		25	4.210	134.8	4.300	1 055.0	.	.	.	.	.	.	.	134.8	1 072.7	2.0
		26	3.740	219.8	4.300	1 020.0	.	.	.	.	.	4.800	5.0	219.8	1 043.2	5.0
		29	3.455	154.8	4.500	975.0	.	.	.	.	.	.	.	159.3	995.3	.
		30	4.029	182.5	4.500	985.0	.	4.600	2.5	.	.	.	.	185.0	985.0	.

	1	2	3	4	5	6	7	8	9	10	11	12	13	14	15
	Interest rate	Amount	Interest rate	Amount	Interest rate	Amount	Interest rate	Amount	Interest rate	Amount	Interest rate	Amount	Amount	Amount	Amount
	Value date of same day		Value date deferred 1 day		Value date deferred 2 days		Value date of same day		Value date deferred 1 day		Value date deferred 2 days		Value date of same day	Value date deferred 1 day	Value date deferred 2 days
	Overnight						5 to 9 days						Total of MMI		

(1) Informação relativa às operações realizadas no Mercado Monetário Interbancário doméstico, sem exigência de garantia, no qual as instituições participantes permutam fundos representados por depósitos à ordem no Banco de Portugal, denominados em euros, sendo estas operações processadas e liquidadas através do SÍTEME (Sistema Electrónico de Transferências de Mercado). Em cada prazo, a taxa média ponderada e o montante apenas tomam em consideração operações de montante igual ou superior a 1 milhão de euros. Apenas é apresentada informação relativa ao prazo overnight e ao prazo de 5 a 9 dias, dada a pouca representatividade no mercado dos restantes prazos. A informação sobre taxas de juro e respectivos montantes transaccionados relativa às restantes maturidades que não são apresentadas no quadro pode ser obtida no sítio do Banco de Portugal na internet ([www.bportugal.pt](http://www.bportugal.pt)) por recurso às séries longas. / Data on unsecured transactions made in the domestic Interbank Money Market, where participant institutions exchange funds represented by deposits with Banco de Portugal, denominated in euros; these transactions are processed and settled through SÍTEME (Markets Electronic Transfer System). The weighted average rate and amount of any maturity do not take into account operations below 1 million euros. Only data on overnight and 5 to 9 days maturities is displayed, as trading in other maturities is very thin. Data on interest rates and traded amounts related to other maturities than those displayed in the table can be obtained at Banco de Portugal website ([www.bportugal.pt](http://www.bportugal.pt)) in historical series.

(2) Nos dias feriado em Portugal, não são contratadas quaisquer operações no Mercado Monetário Interbancário doméstico. / On Portuguese holidays, there are no transactions in the domestic Interbank Money Market.

(3) O funcionamento do Mercado Monetário Interbancário cessa a partir de 1 de Janeiro de 2009, pelo que as operações efectuadas a partir de 27 de Dezembro de 2007 não podem ter data de vencimento posterior a 31 de Dezembro de 2008. / The domestic Interbank Money Market will be discontinued as from 1 January 2009, thus operations made as from 27 December 2007 cannot expire after 31 December 2008.





**B.11 Mercado de títulos**

*B.11 Securities markets*





**B.11.1.1 TÍTULOS EMITIDOS - TOTAL DE ACÇÕES E TÍTULOS DE DÍVIDA**
**SECURITIES ISSUED – TOTAL SHARES AND DEBT SECURITIES**

Por prazo, moeda, mercado de emissão e sector institucional do emitente

By maturity, currency, issuance market and issuing sector

Emissões líquidas

Net issues

Fonte / Source: Banco de Portugal

 10<sup>6</sup> euros

	Tipo de título							Sector institucional do emitente						Total	
	Títulos de dívida							Acções		Instituições financeiras monetárias	Instituições financeiras não monetárias	Administrações Públicas	Sector não financeiro (excepto Administrações Públicas)		
	Prazo		Moeda		Mercado de emissão			Cotadas	Não cotadas						
	Curto prazo	Médio e longo prazos	Euro <sup>(1)</sup>	Outras moedas	Portugal	Outros países da área do euro	Países fora da área do euro								
1	2	3	4	5	6	7	8	9	10	11	12	13	14		
05	4 981	4 954	11 940	-2 004	13 945	-3 603	-407	662	2 661	-9 764	4 517	11 804	6 701	13 258	
06	-1 436	13 225	12 022	-233	11 219	-59	630	1 626	3 299	3 181	2 546	4 142	6 846	16 715	
07	3 707	22 387	25 961	135	24 791	-777	2 079	160	3 204	15 683	2 536	1 866	9 371	29 457	
07	Mar	-830	3 238	2 338	70	1 756	0	652	35	44	2 589	1 215	-500	-818	2 487
	Abr	-145	-13	-85	-73	496	-655	1	0	93	360	-521	-340	436	-65
	Mai	254	6 563	6 715	102	6 533	0	284	3	433	3 612	22	2 437	1 182	7 253
	Jun	2 293	5 820	8 124	-9	7 982	0	130	3	327	4 582	468	1 496	1 896	8 442
	Jul	-1 006	3 482	2 450	26	1 055	0	1 421	0	116	382	982	818	410	2 592
	Ago	329	-2 521	-2 196	4	-2 158	0	-34	0	87	671	-20	-2 611	-145	-2 105
	Set	1 590	866	2 474	-18	2 657	0	-201	0	117	94	141	232	2 106	2 573
	Out	1 289	2 108	3 395	1	3 619	-122	-100	0	152	1 191	-512	1 897	972	3 549
	Nov	-109	496	376	11	153	0	234	0	-46	518	149	-510	185	341
	Dez	464	3 320	3 784	0	3 589	0	195	120	933	1 692	1 242	289	1 613	4 836
08	Jan	-1 047	1 507	455	5	452	-2	10	0	148	1 543	-348	-1 395	808	607
	Fev	731	662	1 393	1	1 347	0	46	0	204	831	-8	308	466	1 598
	Mar	-1 082	3 664	2 564	17	2 717	-342	206	0	704	912	429	1 430	514	3 286
	Abr	3 161	633	3 824	-30	3 996	0	-202	1 090	17	1 319	-345	2 545	1 381	4 901
	Mai	1 224	8 240	9 461	3	9 095	-581	950	4	-64	7 435	937	-438	1 470	9 404
	Jun	2 579	1 131	3 709	0	4 221	0	-512	450	502	1 614	744	1 495	809	4 661
	Jul	2 012	-748	789	475	680	0	584	0	231	1 954	87	-986	440	1 495
	Ago	599	2 107	3 081	-375	3 212	0	-506	0	642	1 594	-10	1 124	639	3 348

1	2	3	4	5	6	7	8	9	10	11	12	13	14
Short-term	Medium - and long-term	Euro <sup>(1)</sup>	Other currencies	Portugal	Other euro area countries	Other countries	Quoted	Unquoted	Monetary financial institutions	Non-monetary financial institutions	General Government	Non-financial corporations (other than the General Government)	Total
Maturity		Currency		Issuance market			Shares		Institutional sector of the issuer				
Debt securities							Shares		Institutional sector of the issuer				
Securities							Institutional sector of the issuer						

(1) Inclui emissões líquidas nas denominações nacionais do euro. / Includes net issues expressed in the national denominations of the euro.

**B.11.1.2 TÍTULOS EMITIDOS POR INSTITUIÇÕES FINANCEIRAS MONETÁRIAS - TOTAL DE ACÇÕES E TÍTULOS DE DÍVIDA**
**SECURITIES ISSUED BY MONETARY FINANCIAL INSTITUTIONS – TOTAL SHARES AND DEBT SECURITIES**

Por prazo, moeda e mercado de emissão

By maturity, currency and issuance market

Emissões líquidas

Net issues

Fonte / Source: Banco de Portugal

 10<sup>6</sup> euros

	Títulos de dívida							Acções		Total	
	Prazo			Moeda		Mercado de emissão			Cotadas		Não cotadas
	Curto prazo	Médio e longo prazos		Euro <sup>(1)</sup>	Outras moedas	Portugal	Outros países da área do euro	Países fora da área do euro			
		Taxa fixa	Taxa indexada								
1	2	3	4	5	6	7	8	9	10	11	
05	-936	-2 188	-7 296	-8 398	-2 021	-4 685	-2 999	-2 736	700	-45	-9 764
06	-24	1 329	498	1 916	-112	2 713	-59	-850	1 409	-32	3 181
07	346	5 978	9 165	15 508	-17	15 389	100	0	0	195	15 683
07	Mar	20	1 054	1 515	2 589	0	2 589	0	0	0	2 589
	Abr	0	-6	350	344	0	244	100	0	16	360
	Mai	-30	201	3 441	3 612	0	3 612	0	0	0	3 612
	Jun	0	3 415	1 167	4 596	-11	4 582	0	0	0	4 582
	Jul	0	-16	397	382	0	382	0	0	0	382
	Ago	30	30	611	671	0	671	0	0	0	671
	Set	200	-266	160	115	-21	94	0	0	0	94
	Out	117	1 121	-46	1 189	2	1 191	0	0	0	1 191
	Nov	0	-73	591	504	14	518	0	0	0	518
	Dez	0	471	1 071	1 542	0	1 542	0	0	150	1 692
08	Jan	0	1 373	170	1 544	-2	1 544	-2	0	0	1 543
	Fev	0	89	677	766	0	766	0	0	65	831
	Mar	5	-58	965	894	18	912	0	0	0	912
	Abr	236	-56	41	190	35	225	0	1 083	11	1 319
	Mai	186	1 852	5 327	7 364	3	7 367	0	0	68	7 435
	Jun	696	-348	909	1 262	-5	1 258	0	350	6	1 614
	Jul	150	1 429	365	1 944	0	1 944	0	0	10	1 954
	Ago	0	774	414	1 188	0	1 188	0	0	406	1 594

1	2	3	4	5	6	7	8	9	10	11
Short-term	Fixed rate	Floating rate	Euro <sup>(1)</sup>	Other currencies	Portugal	Other euro area countries	Other countries	Quoted	Unquoted	Total
Maturity		Currency		Issuance market			Shares			
Debt securities							Shares			

(1) Inclui emissões líquidas nas denominações nacionais do euro. / Includes net issues expressed in the national denominations of the euro.

**B.11.1.3 TÍTULOS EMITIDOS POR INSTITUIÇÕES FINANCEIRAS NÃO MONETÁRIAS - TOTAL DE AÇÕES E TÍTULOS DE DÍVIDA**

**SECURITIES ISSUED BY NON-MONETARY FINANCIAL INSTITUTIONS - TOTAL SHARES AND DEBT SECURITIES**

Por prazo, moeda, mercado de emissão e subsector institucional

By maturity, currency, issuance market and issuing sub-sector

**Emissões líquidas**

**Net issues**

Fonte / Source: Banco de Portugal

10<sup>6</sup> euros

	Tipo de título								Subsector institucional			Total		
	Títulos de dívida								Ações		Intermediários financeiros		Auxiliares financeiros	Sociedades de seguros e fundos de pensões
	Prazo			Moeda		Mercado de emissão			Cotadas	Não cotadas				
	Curto prazo	Médio e longo prazos		Euro <sup>(1)</sup>	Outras moedas	Portugal	Outros países da área do euro	Países fora da área do euro			11		12	13
1	Taxa fixa	Taxa indexada	2						3	4		5		
05	-174	922	2 123	2 870	0	584	0	2 287	0	1 646	4 511	2	4	4 517
06	407	258	1 683	2 348	0	806	0	1 542	70	128	2 506	4	36	2 546
07	-408	1 012	1 790	2 390	4	466	0	1 928	30	112	2 398	4	135	2 536
07	Mar	497	0	652	1 149	0	497	0	652	30	1 197	0	18	1 215
	Abr	-500	0	-34	-534	0	-500	0	-34	0	13	-522	0	-521
	Mai	10	0	0	10	0	10	0	0	13	20	0	3	22
	Jun	510	0	-48	462	0	513	0	-51	6	468	0	0	468
	Jul	-500	0	1 476	976	0	-500	0	1 476	0	982	1	0	982
	Ago	-13	0	0	-13	0	-13	0	0	-7	-26	0	6	-20
	Set	495	0	-356	138	0	305	0	-166	0	80	1	60	141
	Out	-500	0	-24	-524	0	-481	0	-44	0	-512	0	0	-512
	Nov	183	0	-35	148	0	193	0	-45	0	139	0	10	149
	Dez	12	1 015	197	1 220	4	1 051	0	173	0	1 213	1	28	1 242
08	Jan	-200	0	-155	-355	0	-200	0	-155	0	-356	-1	9	-348
	Fev	-10	0	-63	-73	0	-10	0	-63	0	65	-8	0	-8
	Mar	225	17	186	428	0	225	0	203	0	428	1	0	429
	Abr	-225	0	-119	-345	0	-207	0	-137	0	-345	0	0	-345
	Mai	17	-28	949	937	0	-12	0	949	0	937	0	0	937
	Jun	512	0	132	644	0	807	0	-163	100	744	0	0	744
	Jul	-500	0	587	87	0	166	0	-80	0	87	0	0	87
	Ago	0	0	-245	-245	0	-150	0	-95	0	235	-10	0	-10

	1	2	3	4	5	6	7	8	9	10	11	12	13	14	
															Short-term
	Maturity			Currency		Issuance market			Shares		Institutional sub-sector of the issuer				
				Debt securities					Shares						
	Securities											Institutional sub-sector of the issuer			
	Total														

(1) Inclui emissões líquidas nas denominações nacionais do euro./ Includes net issues expressed in the national denominations of the euro.

**B.11.1.4 TÍTULOS EMITIDOS POR ADMINISTRAÇÕES PÚBLICAS - TOTAL DE TÍTULOS DE DÍVIDA**

**SECURITIES ISSUED BY THE GENERAL GOVERNMENT - TOTAL DEBT SECURITIES**

Por prazo, moeda, mercado de emissão e subsector institucional

By maturity, currency, issuance market and issuing sub-sector

**Emissões líquidas**

**Net issues**

Fonte / Source: Banco de Portugal

10<sup>6</sup> euros

	Tipo de título								Subsector institucional				Total
	Títulos de dívida								Administração Central	Administração Regional	Administração Local	Fundos da Segurança Social	
	Prazo			Moeda		Mercado de emissão							
	Curto prazo	Médio e longo prazos		Euro <sup>(1)</sup>	Outras moedas	Portugal	Outros países da área do euro	Países fora da área do euro	9	10	11	12	
1	Taxa fixa	Taxa indexada	2										3
05	2 257	9 649	-102	11 804	0	12 892	-1 077	-11	11 807	0	-3	0	11 804
06	-3 163	7 442	-137	4 259	-117	4 259	0	-117	4 262	-117	-3	0	4 142
07	-186	2 222	-169	1 928	-61	2 804	-877	-61	1 884	0	-17	0	1 866
07	Mar	-500	0	-500	0	-500	0	0	-500	0	0	0	-500
	Abr	476	-786	-30	-278	-61	476	-755	-61	-340	0	0	-340
	Mai	-560	2 997	0	2 437	0	2 437	0	2 437	0	0	0	2 437
	Jun	722	774	0	1 496	0	1 496	0	1 496	0	0	0	1 496
	Jul	-773	1 591	0	818	0	818	0	818	0	0	0	818
	Ago	499	-3 110	0	-2 611	0	-2 611	0	-2 611	0	0	0	-2 611
	Set	-767	999	0	232	0	232	0	232	0	0	0	232
	Out	976	1 061	-139	1 897	0	2 019	-122	1 915	0	-17	0	1 897
	Nov	-510	0	0	-510	0	-510	0	-510	0	0	0	-510
	Dez	289	0	0	289	0	289	0	289	0	0	0	289
08	Jan	-1 395	0	0	-1 395	0	-1 395	0	-1 395	0	0	0	-1 395
	Fev	483	-175	0	308	0	308	0	308	0	0	0	308
	Mar	-1 016	2 446	0	1 430	0	1 773	-342	1 430	0	0	0	1 430
	Abr	1 571	974	0	2 606	-61	2 606	0	2 545	0	0	0	2 545
	Mai	-282	-156	0	-438	0	143	-581	-438	0	0	0	-438
	Jun	1 098	397	0	1 495	0	1 495	0	1 495	0	0	0	1 495
	Jul	2 327	-3 313	0	-1 455	468	-1 594	0	608	-1 140	154	0	-986
	Ago	374	840	-91	1 549	-425	1 680	0	-556	1 215	-91	0	1 124

	1	2	3	4	5	6	7	8	9	10	11	12	13	
														Short-term
	Maturity			Currency		Issuance market			Institutional sub-sector of the issuer					
				Debt securities					Institutional sub-sector of the issuer					
	Securities											Institutional sub-sector of the issuer		
	Total													

(1) Inclui emissões líquidas nas denominações nacionais do euro./ Includes net issues expressed in the national denominations of the euro.

**B.11.1.5.1 TÍTULOS EMITIDOS PELO SECTOR NÃO FINANCEIRO (EXCEPTO ADMINISTRAÇÕES PÚBLICAS) - TOTAL DE AÇÕES E TÍTULOS DE DÍVIDA**

Por prazo, moeda e mercado de emissão  
Emissões líquidas

Fonte / Source: Banco de Portugal

**SECURITIES ISSUED BY NON-FINANCIAL CORPORATIONS (OTHER THAN THE GENERAL GOVERNMENT) - TOTAL SHARES AND DEBT SECURITIES**

By maturity, currency and issuance market  
Net issues

10<sup>6</sup> euros

	Títulos de dívida								Ações		Total	
	Curto prazo	Prazo		Moeda		Mercado de emissão			Cotadas	Não cotadas		
		Médio e longo prazos		Euro <sup>(1)</sup>	Outras moedas	Portugal	Outros países da área do euro	Países fora da área do euro				
		Taxa fixa	Taxa indexada									
1	2	3	4	5	6	7	8	9	10	11		
05	3 834	347	1 499	5 663	17	5 155	472	54	-38	1 059	6 701	
06	1 344	1 691	461	3 499	-4	3 440	0	55	147	3 203	6 846	
07	3 955	642	1 747	6 136	208	6 131	0	213	130	2 897	9 371	
07	Mar	-847	0	17	-900	70	-830	0	0	5	7	-818
	Abr	-121	185	308	383	-12	276	0	96	0	64	436
	Mai	835	0	-76	657	102	475	0	284	3	420	1 182
	Jun	1 060	36	476	1 570	2	1 391	0	181	3	321	1 896
	Jul	267	0	33	274	26	355	0	-55	0	109	410
	Ago	-188	1	-53	-243	4	-205	0	-34	0	94	-145
	Set	1 662	12	317	1 989	3	2 026	0	-35	0	115	2 106
	Out	696	1	135	833	-1	889	0	-56	0	140	972
	Nov	219	6	7	235	-3	-47	0	279	0	-47	185
	Dez	164	400	165	733	-4	707	0	22	120	765	1 613
08	Jan	548	1	118	660	7	502	0	165	0	141	808
	Fev	258	47	87	391	1	283	0	109	0	74	466
	Mar	-297	-5	113	-188	-1	-192	0	3	0	703	514
	Abr	1 579	-5	-206	1 372	-3	1 372	0	-3	7	6	1 381
	Mai	1 304	93	200	1 598	0	1 597	0	1	4	-132	1 470
	Jun	273	-7	47	307	5	661	0	-349	0	496	809
	Jul	35	0	184	212	7	164	0	55	0	221	440
	Ago	224	72	343	589	50	494	0	145	0	0	639

1	2	3	4	5	6	7	8	9	10	11
Short-term	Fixed rate		Euro <sup>(1)</sup>	Other currencies	Portugal	Other euro area countries	Other countries	Quoted	Unquoted	Total
	Medium - and long-term									
Maturity			Currency		Issuance market			Shares		
Debt securities								Shares		

(1) Inclui emissões líquidas nas denominações nacionais do euro./ Includes net issues expressed in the national denominations of the euro.

**B.11.1.5.2 TÍTULOS EMITIDOS PELO SECTOR NÃO FINANCEIRO (EXCEPTO ADMINISTRAÇÕES PÚBLICAS) - TOTAL DE AÇÕES E TÍTULOS DE DÍVIDA**

Por ramo de actividade económica  
Emissões líquidas

Fonte / Source: Banco de Portugal

**SECURITIES ISSUED BY NON-FINANCIAL CORPORATIONS (OTHER THAN THE GENERAL GOVERNMENT) - TOTAL SHARES AND DEBT SECURITIES**

By branch of activity of issuing non-financial corporation

Net issues

10<sup>6</sup> euros

	1	2	das quais:			6	7	8	9	10	11	12	13	
			3	4	5									
	Agricultura, produção animal, caça, silvicultura, pesca e indústrias extractivas	Indústrias transformadoras	Indústrias da pasta de papel e cartão e seus artigos, edição e impressão	Indústrias alimentares, das bebidas e do tabaco	Fabricação de outros produtos minerais não metálicos	Produção e distribuição de electricidade gás e água	Construção	Comércio por grosso e a retalho, rep. de veículos automóveis, motociclos e de bens de uso pessoal e doméstico	Transportes, armazenagem e comunicações	Alojamento e restauração (restaurantes e similares)	Actividades imobiliárias, alugueres e serviços prestados às empresas	Educação, saúde e outras act. de serviços colectivos, sociais e pessoais	Total	
05	71	724	348	132	57	128	226	485	2 162	111	2 857	-62	6 701	
06	11	416	-20	129	65	849	250	380	1 403	53	3 429	55	6 846	
07	55	1 034	368	148	223	-1 406	2 411	736	1 453	83	4 976	30	9 371	
07	Mar	3	24	0	-25	-4	-307	274	120	-22	5	-924	10	-818
	Abr	0	-25	1	-8	-30	0	-6	19	232	2	208	6	436
	Mai	5	71	0	38	-26	9	-45	101	118	15	907	1	1 182
	Jun	10	275	-1	45	206	13	204	40	107	1	1 242	6	1 896
	Jul	8	94	2	63	-9	12	24	36	66	2	174	-5	409
	Ago	4	10	1	8	-22	131	-112	37	85	18	-320	1	-145
	Set	3	13	16	-7	21	-8	5	217	843	4	1 069	-40	2 106
	Out	3	129	49	35	18	-64	183	8	-3	13	707	-3	972
	Nov	5	12	0	16	-2	-107	20	44	-31	3	249	-8	185
	Dez	10	-6	0	-14	-11	-23	83	24	124	8	1 373	22	1 613
08	Jan	10	149	50	36	-11	34	89	-79	170	0	396	38	808
	Fev	1	88	25	50	-19	576	-496	57	17	5	211	7	466
	Mar	2	310	250	94	-49	9	24	-143	-14	5	324	-1	514
	Abr	2	-41	19	6	-75	492	-466	60	181	0	1 150	2	1 381
	Mai	-2	64	0	62	-3	125	82	41	-45	2	1 195	9	1 470
	Jun	29	56	-1	13	55	203	-172	31	115	50	431	65	809
	Jul	6	62	0	14	-3	-38	-26	-19	12	0	443	0	440
	Ago	0	-32	15	-4	-49	-115	-23	19	19	4	772	-5	639

1	2	3	4	5	6	7	8	9	10	11	12	13
Agriculture, hunting, forestry, fishing, mining and quarrying	Manufacturing	Polp, paper, and paperboard industries and articles thereof; publishing and printing	Food, beverage and tobacco	Manufacture of other non-metallic mineral products	Production and distribution of electricity, gas and water	Construction	Wholesale and retail trade; repair of motor vehicles motorcycles and personal and household goods	Transport, storage and communications	Hotels and catering (restaurants and other)	Real estate, rental and supply of services to non-financial corporations	Education, health and other community, social and personal service activities	Total





**B.11.2.5.1 TÍTULOS EMITIDOS PELO SECTOR NÃO FINANCEIRO (EXCEPTO ADMINISTRAÇÕES PÚBLICAS) - TOTAL DE ACÇÕES E TÍTULOS DE DÍVIDA**

**SECURITIES ISSUED BY NON-FINANCIAL CORPORATIONS (OTHER THAN THE GENERAL GOVERNMENT) - TOTAL SHARES AND DEBT SECURITIES**

Por prazo, moeda e mercado de emissão  
Saldos em fim de mês

By maturity, currency and issuance market  
End-of-month figures

Fonte / Source: Banco de Portugal

10<sup>6</sup> euros

	Títulos de dívida								Acções		Total	
	Prazo			Moeda		Mercado de emissão			Cotadas	Não cotadas		
	Curto prazo	Médio e longo prazo		Euro <sup>(1)</sup>	Outras moedas	Portugal	Outros países da área do euro	Países fora da área do euro				
		Taxa fixa	Taxa indexada									
1	2	3	4	5	6	7	8	9	10	11		
<b>04</b>	10 900	2 739	4 241	17 576	304	14 712	1 097	2 070	41 127	57 875	116 882	
<b>05</b>	14 743	3 119	5 741	23 241	363	19 876	1 569	2 159	44 653	57 367	125 623	
<b>06</b>	16 083	4 784	6 196	26 734	329	23 307	1 569	2 187	61 167	60 611	148 841	
<b>07</b>	Mar	15 466	4 783	6 679	26 512	417	23 708	1 569	1 652	65 219	61 424	153 572
	Abr	15 343	4 964	6 988	26 896	399	23 983	1 569	1 743	68 381	61 429	157 105
	Mai	16 179	4 966	6 904	27 545	504	24 450	1 569	2 030	71 851	61 793	161 693
	Jun	17 241	5 002	7 383	29 118	507	25 846	1 569	2 210	72 247	61 928	163 800
	Jul	17 508	4 999	7 416	29 393	529	26 201	1 569	2 152	75 573	61 033	166 529
	Ago	17 318	4 998	7 364	29 149	532	25 993	1 569	2 118	72 115	61 148	162 943
	Set	18 971	5 004	7 681	31 138	519	28 011	1 569	2 076	68 524	61 201	161 381
	Out	19 666	5 002	7 817	31 971	513	28 899	1 569	2 016	71 462	61 335	165 282
	Nov	19 878	4 976	7 823	32 178	499	28 817	1 569	2 291	75 032	61 322	169 031
	Dez	20 035	5 377	7 988	32 911	489	29 518	1 569	2 313	74 901	61 822	170 124
<b>08</b>	Jan	20 578	5 378	8 105	33 573	488	30 017	1 569	2 476	66 954	61 692	162 708
	Fev	20 830	5 423	8 191	33 965	479	30 294	1 569	2 581	66 744	61 689	162 877
	Mar	20 522	5 410	8 291	33 763	460	30 078	1 569	2 576	63 701	62 417	160 341
	Abr	22 103	5 408	8 086	35 136	461	31 452	1 569	2 576	65 438	62 450	163 484
	Mai	23 409	5 499	8 278	36 723	463	33 040	1 569	2 577	64 715	62 319	164 220
	Jun	23 679	5 481	8 325	37 023	462	33 691	1 569	2 225	54 644	62 750	154 879
	Jul	23 716	5 478	8 508	37 229	472	33 850	1 569	2 282	52 707	62 943	153 351
	Ago	23 939	5 561	8 851	37 819	531	34 343	1 569	2 439	54 565	62 944	155 860

	Short-term	Medium - and long-term		Euro <sup>(1)</sup>	Other currency	Portugal	Other euro area countries	Other countries	Quoted	Unquoted	Total
		Fixed rate	Floating rate								
	Maturity		Currency		Issuance market			Shares			
	Debt securities										
1	2	3	4	5	6	7	8	9	10	11	

(1) Inclui saldos em fim de mês nas denominações nacionais do euro./ Includes end-of-month figures expressed in the national denominations of the euro.

**B.11.2.5.2 TÍTULOS EMITIDOS PELO SECTOR NÃO FINANCEIRO (EXCEPTO ADMINISTRAÇÕES PÚBLICAS) - TOTAL DE ACÇÕES E TÍTULOS DE DÍVIDA**

**SECURITIES ISSUED BY NON-FINANCIAL CORPORATIONS (OTHER THAN THE GENERAL GOVERNMENT) - TOTAL SHARES AND DEBT SECURITIES**

Por ramo de actividade económica  
Saldos em fim de mês

By branch of activity of issuing non-financial corporation  
End-of-month figures

Fonte / Source: Banco de Portugal

10<sup>6</sup> euros

	Agricultura, produção animal, caça, silvicultura, pesca e indústrias extractivas	Indústrias transformadoras	das quais:			Produção e distribuição de electricidade, gás e água	Construção	Comércio por grosso e a retalho, rep. de veículos automóveis, motociclos e de bens de uso pessoal e doméstico	Transportes, armazenagem e comunicações	Alojamento e restauração (restaurantes e similares)	Actividades imobiliárias, alugueres e serviços prestados às empresas	Educação, saúde e outras act. de serviços colectivos, sociais e pessoais	Total	
			Indústrias da pasta de papel e cartão e seus artigos, edição e impressão	Indústrias alimentares, das bebidas e do tabaco	Fabricação de outros produtos minerais não metálicos									
1	2	3	4	5	6	7	8	9	10	11	12	13		
<b>04</b>	803	11 447	2 174	2 370	1 346	6 953	3 641	5 093	11 428	1 179	73 612	2 725	116 882	
<b>05</b>	923	12 339	2 715	2 502	1 380	7 068	4 047	5 574	13 288	1 150	79 546	1 689	125 623	
<b>06</b>	939	13 369	3 246	2 629	1 451	7 915	4 522	5 985	16 204	1 203	96 962	1 742	148 841	
<b>07</b>	Mar	947	14 197	3 730	2 664	1 528	6 546	6 895	6 178	16 316	1 224	99 430	1 839	153 572
	Abr	948	14 307	3 863	2 657	1 499	6 547	7 190	6 198	16 479	1 226	102 350	1 859	157 105
	Mai	953	14 410	3 963	2 802	1 474	6 555	7 424	6 302	16 696	1 247	106 360	1 746	161 693
	Jun	964	14 689	4 007	2 800	1 681	6 568	7 597	6 351	16 839	1 248	107 789	1 755	163 800
	Jul	971	14 867	4 069	2 884	1 672	7 549	7 438	6 406	16 912	1 256	109 372	1 756	166 529
	Ago	975	14 620	3 878	2 853	1 650	7 664	7 054	6 449	16 635	1 273	106 528	1 745	162 943
	Set	978	14 348	3 710	2 754	1 646	7 442	6 684	6 681	17 337	1 277	104 949	1 685	161 381
	Out	982	14 512	3 786	2 776	1 665	7 432	7 039	6 695	17 666	1 294	107 973	1 689	165 282
	Nov	986	14 329	3 625	2 730	1 663	7 389	6 967	6 742	17 944	1 298	111 693	1 683	169 031
	Dez	913	14 106	3 477	2 706	1 650	7 327	6 996	6 767	17 890	1 303	113 125	1 696	170 123
<b>08</b>	Jan	924	14 014	3 296	2 733	1 639	7 153	6 797	6 690	17 983	1 304	106 129	1 715	162 708
	Fev	925	14 247	3 447	2 799	1 620	7 835	6 355	6 745	18 034	1 312	105 694	1 729	162 877
	Mar	928	14 671	3 795	2 910	1 571	7 882	6 376	6 609	17 437	1 316	103 409	1 714	160 341
	Abr	930	14 766	3 968	2 902	1 496	8 331	5 927	6 673	17 667	1 316	106 145	1 730	163 484
	Mai	928	14 709	3 837	2 970	1 494	8 317	6 046	6 715	17 632	1 307	106 829	1 736	164 220
	Jun	957	14 576	3 659	2 987	1 539	8 334	5 564	6 746	16 644	1 357	96 906	1 794	154 879
	Jul	964	14 471	3 513	2 988	1 536	8 307	5 594	6 725	16 160	1 357	97 986	1 788	153 351
	Ago	964	14 620	3 674	2 979	1 487	8 310	5 565	6 746	16 075	1 361	100 436	1 783	155 860

1	2	3	4	5	6	7	8	9	10	11	12	13
Agriculture, hunting, forestry, fishing, mining and quarrying	Manufacturing	Polp, paper, and paperboard industries and articles thereof; publishing and printing	Food beverage and tobacco	Manufacture of other non-metallic mineral products	Production and distribution of electricity, gas and water	Construction	Wholesale and retail trade; repair of motor vehicles, motorcycles and personal and household goods	Transport, storage and communications	Hotels and catering (restaurants and other)	Real estate, rental and supply of services to non-financial corporations	Education, health and other community, social and personal service activities	Total
of which:												



**B.11.3.2 TAXAS DE JURO DE CURTO PRAZO (3 MESES) E TAXAS DE RENDIBILIDADE DE LONGO PRAZO (10 ANOS)<sup>(a)</sup>**

**SHORT-TERM INTEREST RATES (3 MONTHS) AND LONG-TERM YIELDS (10 YEARS)<sup>(a)</sup>**

Fonte / Source: Coluna / Column (1) - European Banking Federation; (2) - British Bankers' Association; (4-6) Reuters

Valores médios / Average

		Euribor	Libor do USD	Diferencial	Taxas de rendibilidade de longo prazo para Portugal <sup>(1)</sup>	Taxas de rendibilidade de longo prazo para os EU <sup>(1)</sup>	Taxas de rendibilidade de longo prazo do euro <sup>(1)</sup>	Diferencial entre taxas de rendibilidade de longo prazo de Portugal e do euro	Diferencial entre taxas de rendibilidade de longo prazo dos EU e do euro
		1	2	3	4	5	6	7	8
06	Nov	3.597	5.372	1.775	3.887	4.596	3.727	0.160	0.868
	Dez	3.684	5.360	1.676	3.961	4.559	3.796	0.165	0.763
07	Jan	3.752	5.360	1.608	4.179	4.758	4.030	0.148	0.728
	Fev	3.818	5.359	1.541	4.189	4.723	4.051	0.138	0.673
	Mar	3.891	5.347	1.456	4.103	4.561	3.951	0.152	0.610
	Abr	3.975	5.355	1.380	4.302	4.688	4.161	0.141	0.527
	Mai	4.071	5.359	1.288	4.441	4.751	4.293	0.149	0.458
	Jun	4.148	5.360	1.212	4.745	5.105	4.576	0.169	0.529
	Jul	4.216	5.360	1.143	4.728	4.997	4.520	0.208	0.477
	Ago	4.544	5.483	0.939	4.555	4.669	4.303	0.252	0.366
	Set	4.742	5.494	0.752	4.503	4.514	4.241	0.262	0.273
	Out	4.687	5.147	0.459	4.516	4.517	4.294	0.223	0.223
	Nov	4.639	4.962	0.324	4.361	4.137	4.106	0.254	0.030
	Dez	4.848	4.979	0.131	4.468	4.081	4.248	0.220	-0.167
08	Jan	4.482	3.918	-0.564	4.309	3.718	4.040	0.269	-0.322
	Fev	4.362	3.088	-1.275	4.267	3.731	3.963	0.303	-0.232
	Mar	4.589	2.787	-1.802	4.361	3.491	3.809	0.552	-0.318
	Abr	4.784	2.795	-1.989	4.520	3.648	4.050	0.470	-0.402
	Mai	4.857	2.692	-2.165	4.604	3.879	4.207	0.396	-0.328
	Jun	4.941	2.765	-2.175	4.961	4.083	4.548	0.413	-0.465
	Jul	4.961	2.792	-2.169	4.953	3.975	4.499	0.453	-0.524
	Ago	4.965	2.806	-2.159	4.692	3.883	4.216	0.476	-0.333
	Set	5.019	3.122	-1.898	4.661	3.670	4.106	0.555	-0.436
	Out	5.352	4.457	-0.895	4.552	3.657	3.877	0.675	-0.219

	1	2	3	4	5	6	7	8
	Euribor	USD Libor	Diferencial	Portuguese long-term yields <sup>(1)</sup>	US long-term yields <sup>(1)</sup>	Euro long-term yields <sup>(1)</sup>	Differential between Portuguese and euro long-term yields	Differential between US and euro long-term yields

(1) Obrigações do Tesouro - fecho. / Benchmark government bonds - closis.

**B.11.3.3 TAXAS DE RENDIBILIDADE DE OBRIGAÇÕES DO TESOURO**

**YIELD ON TREASURY BONDS**

Mercado secundário – Médias simples

Secondary market – Simple averages

Fonte / Source: Reuters / Reuters

Em percentagem / In percentages

		Títulos de taxa fixa, por prazo residual						
		2 anos	3 anos	4 anos	5 anos	7 anos	10 anos	
		1	2	3	4	5	6	
07	Set		4.13	4.20	4.22	4.24	4.32	4.50
	Out		4.12	4.17	4.23	4.25	4.31	4.52
	Nov		3.99	4.00	4.03	4.05	4.13	4.36
	Dez		4.10	4.11	4.14	4.17	4.24	4.47
08	Jan		3.81	3.77	3.83	3.88	3.99	4.31
	Fev		3.52	3.46	3.57	3.67	3.85	4.27
	Mar		3.63	3.70	3.76	3.86	4.00	4.36
	Abr		3.97	4.03	4.08	4.14	4.24	4.52
	Mai		4.23	4.25	4.26	4.30	4.35	4.60
	Jun		4.79	4.82	4.83	4.80	4.77	4.96
	Jul		4.69	4.79	4.78	4.77	4.77	4.95
	Ago		4.35	4.41	4.38	4.40	4.46	4.69
	Set		4.24	4.25	4.28	4.32	4.43	4.66
08	Set	1	4.27	4.34	4.32	4.33	4.40	4.62
		2	4.32	4.38	4.36	4.36	4.43	4.64
		3	4.32	4.36	4.34	4.33	4.40	4.63
		4	4.26	4.31	4.29	4.28	4.35	4.61
		5	4.21	4.24	4.22	4.22	4.30	4.55
		8	4.25	4.31	4.28	4.27	4.35	4.61
		9	4.22	4.28	4.26	4.25	4.35	4.59
		10	4.22	4.26	4.26	4.26	4.35	4.59
		11	4.24	4.25	4.26	4.29	4.37	4.62
		12	4.30	4.32	4.34	4.36	4.45	4.69
		15	4.13	4.12	4.15	4.18	4.31	4.59
		16	4.10	4.08	4.13	4.17	4.30	4.56
		17	4.16	4.12	4.17	4.22	4.34	4.61
		18	4.17	4.13	4.20	4.26	4.38	4.65
		19	4.40	4.39	4.47	4.52	4.58	4.77
		22	4.44	4.44	4.50	4.54	4.62	4.81
		23	4.36	4.36	4.42	4.49	4.61	4.79
		24	4.25	4.25	4.33	4.40	4.53	4.72
		25	4.28	4.31	4.37	4.45	4.58	4.77
		26	4.14	4.19	4.27	4.36	4.51	4.74
		29		4.03	4.10	4.19	4.39	4.68
		30	3.96	4.07	4.19	4.30	4.46	4.72

	1	2	3	4	5	6
	2 years	3 years	4 years	5 years	7 years	10 years

Fixed rate bonds by residual maturity



**B.11.3.4 ÍNDICES DE COTAÇÕES DE ACÇÕES**

Mercado secundário – Fim de período

Fonte / Source: Euronext Lisbon

**SHARE PRICE INDICES**

Secondary market – End-of-period

		Índices sectoriais - 30/11/2005 = 1000 <sup>(1)</sup>										
		PSI 20 31/12/92=3000	PSI Geral 05/01/88=1000	PSI Matérias Primas	PSI Indústrias	PSI Bens de Consumo	PSI Serviços de Consumo	PSI Telecomuni- cações	PSI Utilities	PSI Serviços Financeiros	PSI Tecnologia	
		1	2	3	4	5	6	7	8	9	10	
07	Set	12 024.43	3 828.63	1 466.30	1 530.95	1 388.74	1 402.84	1 322.58	1 736.67	1 559.61	740.65	
	Out	13 005.46	4 128.11	1 488.41	1 636.24	1 402.13	1 493.92	1 489.09	1 874.60	1 697.41	779.82	
	Nov	13 120.68	4 157.03	1 370.94	1 614.03	1 377.75	1 522.80	1 496.21	1 948.25	1 559.19	727.95	
	Dez	13 019.36	4 123.90	1 283.30	1 541.54	1 308.42	1 505.51	1 417.11	1 890.49	1 505.72	661.69	
08	Jan	11 163.91	3 511.13	1 094.76	1 375.77	1 118.11	1 317.82	1 322.19	1 794.49	1 098.19	578.90	
	Fev	10 952.58	3 468.17	1 219.78	1 419.91	1 143.95	1 220.93	1 303.26	1 648.61	1 044.10	670.07	
	Mar	10 495.94	3 346.62	1 269.59	1 388.28	1 217.94	1 218.16	1 139.69	1 637.10	1 053.86	663.08	
	Abr	10 917.37	3 538.00	1 394.26	1 452.07	1 177.24	1 271.84	1 258.92	1 721.68	1 127.78	818.38	
	Mai	10 597.88	3 486.15	1 299.58	1 437.22	1 199.58	1 171.57	1 294.62	1 764.10	1 048.67	785.34	
	Jun	8 904.14	2 984.64	1 162.40	1 128.20	1 078.12	1 021.40	1 191.05	1 515.27	890.40	711.29	
	Jul	8 496.58	2 810.75	1 060.63	1 063.03	1 130.97	1 056.45	1 157.30	1 498.68	796.59	785.63	
Ago	8 600.31	2 881.22	1 149.73	1 065.35	1 012.31	1 070.79	1 170.88	1 533.63	773.78	726.56		
Set	8 033.23	2 644.05	1 046.48	1 076.76	978.61	1 019.35	1 148.41	1 283.54	750.76	671.94		
08	Set	1	8 625.62	2 882.98	1 167.30	1 061.39	1 014.17	1 076.27	1 191.85	1 540.00	774.33	726.98
		2	8 660.41	2 884.96	1 189.14	1 082.67	1 058.61	1 083.69	1 229.31	1 536.06	776.68	728.30
		3	8 754.13	2 907.54	1 213.60	1 100.11	1 060.96	1 085.25	1 259.96	1 552.69	785.15	724.35
		4	8 584.26	2 852.97	1 225.04	1 069.20	1 068.41	1 085.40	1 225.10	1 516.01	776.55	715.05
		5	8 354.13	2 775.85	1 199.94	1 066.13	1 077.71	1 066.03	1 189.91	1 464.78	757.14	707.12
		8	8 592.64	2 854.32	1 236.15	1 082.53	1 075.85	1 102.14	1 229.45	1 477.58	785.19	713.14
		9	8 430.17	2 789.79	1 214.79	1 066.68	1 063.40	1 104.62	1 204.46	1 414.02	789.24	708.34
		10	8 287.74	2 734.04	1 216.69	1 056.23	1 052.92	1 041.97	1 213.08	1 379.39	785.09	701.33
		11	8 242.10	2 730.98	1 214.32	1 057.92	1 047.34	1 044.72	1 187.93	1 357.22	769.27	704.28
		12	8 356.23	2 776.49	1 218.29	1 074.50	1 047.34	1 053.37	1 187.93	1 391.36	777.58	707.47
		15	8 096.37	2 692.78	1 204.54	1 054.51	1 017.32	1 039.54	1 153.70	1 345.50	750.25	698.10
		16	8 103.67	2 680.39	1 193.34	1 072.51	1 042.93	1 034.90	1 182.83	1 337.75	750.83	687.52
		17	7 951.80	2 627.55	1 171.10	1 078.36	1 019.09	1 025.33	1 150.15	1 276.63	743.14	683.32
		18	7 698.53	2 543.35	1 118.58	1 045.93	995.48	929.54	1 134.50	1 224.80	729.17	663.87
		19	8 316.61	2 738.32	1 197.41	1 103.81	988.71	968.42	1 190.55	1 357.79	797.43	680.25
		22	8 320.32	2 741.21	1 168.70	1 115.38	991.16	993.30	1 212.74	1 310.07	781.61	685.24
		23	8 190.49	2 706.37	1 127.89	1 069.65	1 001.17	979.94	1 202.07	1 319.96	758.57	691.77
		24	8 178.48	2 709.14	1 118.59	1 042.41	1 001.17	1 020.16	1 181.18	1 330.09	755.73	695.82
		25	8 235.77	2 728.35	1 127.73	1 057.79	991.16	1 029.47	1 178.77	1 337.09	769.81	696.91
		26	8 190.10	2 699.23	1 094.79	1 070.65	978.61	1 011.10	1 191.45	1 327.68	766.52	689.06
		29	7 885.87	2 600.25	1 049.08	1 043.00	978.61	982.14	1 129.07	1 278.74	745.45	681.52
		30	8 033.23	2 644.05	1 046.48	1 076.76	978.61	1 019.35	1 148.41	1 283.54	750.76	671.94

		PSI 20 31/12/92=3000	PSI Geral 05/01/88=1000	PSI Basic Materials	PSI Industrials	PSI Consumer Goods	PSI Consumer Services	PSI Telecommuni- cations	PSI Utilities	PSI Financials	PSI Technology
		1	2	3	4	5	6	7	8	9	10
Index by branch of activity - 30/11/2005= 1000 <sup>(1)</sup>											

(1) Com início em 5 de Dezembro de 2005, a Euronext Lisbon passou a calcular e difundir os índices sectoriais de cotações de acções de acordo com uma nova classificação, a "Industry Classification Benchmark" (ICB), substituindo assim os índices sectoriais de cotações de acções que tinham por base o Sistema Global de Classificação FTSE. Foi, igualmente, difundida pela Euronext informação histórica diária destes novos índices PSI sectoriais desde 3 de Janeiro de 2000. Deste modo, assegura-se que as séries dos novos índices se iniciam exactamente no mesmo período em que começavam as séries dos índices anteriores. Como resultado desta alteração foi revisto o Quadro B.11.3.4 relativo aos Índices de Cotações de Acções (Boletim Estatístico de Janeiro 2006). / Since 5 December 2005, the Euronext Lisbon releases Share Price Indices by branch of economic activity in accordance with a new sectoral classification. These indices are calculated on the basis of "Industry Classification Benchmark" (ICB) and replace the share price indices based on the "Global System of Classification FTSE." Euronext has also released daily historical information of these new PSI indices since 3 January 2000. In this way, it is ensured that the new indices start at the same date of the previous ones. Hence, table B.11.3.4 concerning Share Price Indices has been revised accordingly (Statistical Bulletin of January 2006).





## **B.12 Sistemas de pagamentos**

### *B.12 Payment systems*



**B.12.1 MOVIMENTO GLOBAL DO SISTEMA DE LIQUIDAÇÃO POR COMPENSAÇÃO**

**TRANSACTIONS IN THE NET SETTLEMENT SYSTEM**

Apresentados por tipo de sistema

Submitted by type of system

Fonte / Source: Banco de Portugal

10<sup>6</sup> euros

Sistema de compensação interbancária - SICOI											
Cheques		Efeitos		Transferências electrónicas interbancárias		Débitos directos		Multibanco			
Quantidade	Valor	Quantidade	Valor	Quantidade	Valor	Quantidade	Valor	Quantidade	Valor		
1	2	3	4	5	6	7	8	9	10		
<b>05</b>	172 352 054	183 833	504 804	2 389	49 524 204	67 069	69 092 539	8 360	1228 475 580		55 494
<b>06</b>	154 848 199	176 836	432 060	2 284	54 664 645	73 896	71 330 571	9 809	1293 424 997		61 007
<b>07</b>	141 216 079	174 327	373 480	2 248	62 857 672	87 562	86 730 568	12 138	1371 122 841		67 548
<b>07</b>											
Abr	11 287 215	13 291	29 063	171	4 870 068	6 436	6 377 973	930	109 202 326		5 242
Mai	12 767 396	15 353	33 326	195	5 213 801	7 119	7 884 876	1 052	113 000 775		5 479
Jun	11 260 327	13 909	30 282	178	5 231 140	7 536	6 824 344	954	111 926 182		5 433
Jul	12 692 661	15 623	33 097	198	5 838 263	8 064	7 620 634	1 066	125 478 257		6 244
Ago	11 221 404	14 512	29 796	176	5 254 052	7 459	7 295 953	1 060	116 669 299		6 278
Set	10 775 166	13 593	28 995	181	4 968 731	6 874	6 703 980	943	114 711 355		5 932
Out	12 270 271	15 735	31 411	202	5 424 746	7 642	7 984 556	1 135	115 776 242		5 663
Nov	11 392 497	14 619	28 852	188	5 312 365	8 317	7 300 094	1 052	114 578 532		5 704
Dez	11 479 753	14 497	28 585	181	6 086 925	8 487	7 441 027	1 074	133 645 540		6 881
<b>08</b>											
Jan	11 462 410	14 907	31 149	196	5 357 101	7 572	8 120 781	1 208	111 472 204		5 426
Fev	10 392 908	13 620	28 510	187	5 272 527	7 286	7 473 080	1 064	108 627 890		5 330
Mar	10 285 993	13 050	27 121	178	5 477 204	7 545	7 843 612	1 125	117 145 301		5 727
Abr	10 983 827	13 800	26 818	178	5 697 223	7 922	8 308 071	1 230	114 057 543		5 608
Mai	10 678 606	13 602	27 358	180	5 616 218	7 838	8 005 326	1 189	124 367 088		6 085
Jun	10 037 440	12 963	26 566	171	5 666 370	8 459	7 316 924	1 158	115 216 923		5 783
Jul	11 459 125	14 713	28 621	183	6 821 654	9 605	8 612 843	1 300	131 595 950		6 754
Ago	9 981 495	12 600	23 543	152	5 469 773	7 813	7 577 120	1 177	124 229 631		6 727
Set	10 461 850	13 286	24 945	168	5 716 003	8 377	7 902 537	1 233	118 938 369		6 545

1	2	3	4	5	6	7	8	9	10
Volume	Value	Volume	Value	Volume	Value	Volume	Value	Volume	Value
Cheques		Bills of exchange		Credit transfers		Direct debits		Cards network	
Interbank clearing system - SICOI									

**B.12.2 MOVIMENTO GLOBAL DO SISTEMA DE LIQUIDAÇÃO POR COMPENSAÇÃO**

**TRANSACTIONS IN THE NET SETTLEMENT SYSTEM**

Devolvidos por tipo de sistema

Returned by type of system

Fonte / Source: Banco de Portugal

10<sup>6</sup> euros

Sistema de compensação interbancária - SICOI							
Cheques		Transferências electrónicas interbancárias		Débitos directos			
Quantidade	Valor	Quantidade	Valor	Quantidade	Valor		
1	2	3	4	5	6		
<b>05</b>	1 156 086	2 898	42 872	36	4 429 345		952
<b>06</b>	930 471	2 739	55 325	43	5 188 508		1 152
<b>07</b>	869 775	2 637	65 168	68	6 482 025		1 423
<b>07</b>							
Abr	68 097	198	4 009	4	464 985		104
Mai	81 327	237	4 391	4	558 235		124
Jun	71 960	209	4 101	5	517 249		116
Jul	74 472	226	9 320	9	521 208		118
Ago	67 343	202	6 647	7	538 195		119
Set	62 839	198	5 459	7	522 239		110
Out	78 166	251	4 967	5	622 627		130
Nov	75 045	238	4 553	7	644 699		137
Dez	69 089	218	5 570	5	592 349		131
<b>08</b>							
Jan	78 854	253	7 364	5	692 919		150
Fev	71 331	228	5 345	5	660 465		142
Mar	72 761	225	5 450	6	704 339		154
Abr	80 286	262	6 675	6	735 119		154
Mai	84 314	258	5 609	5	764 365		176
Jun	85 085	256	6 479	9	757 454		191
Jul	89 869	277	7 969	7	765 281		174
Ago	68 594	214	5 414	5	730 915		182
Set	73 996	235	4 519	6	754 442		183

1	2	3	4	5	6
Volume	Value	Volume	Value	Volume	Value
Cheques		Credit transfers		Direct debits	
Interbank clearing system - SICOI					

**B.12.3 MOVIMENTO GLOBAL DO SISTEMA DE LIQUIDAÇÃO POR BRUTO**
**TRANSACTIONS IN THE GROSS SETTLEMENT SYSTEM**
**Por tipo de sistema**
**By type of system**

Fonte / Source: Banco de Portugal

 10<sup>6</sup> euros

	Sistema de pagamentos de grandes transacções - SPGT				Sistemas de liquidação de outros depositantes - SLOD	
	Operações domésticas		Operações transnacionais		Quantidade	Valor
	Quantidade	Valor	Quantidade	Valor		
1	2	3	4	5	6	
<b>05</b>	757 384	1 420 400	589 885	3 911 998	52 093	70 500
<b>06</b>	787 642	1 497 486	550 281	3 684 579	61 345	55 522
<b>05</b>	924 240	1 743 253	577 321	3 164 031	78 129	51 431
<b>07</b>						
Abr	66 903	114 301	43 854	231 060	5 476	4 002
Mai	78 042	131 072	48 873	257 163	6 509	4 628
Jun	77 773	150 854	49 250	259 443	6 491	4 788
Jul	85 274	150 037	52 346	290 067	7 312	5 282
Ago	78 220	160 799	47 171	254 019	7 028	3 460
Set	73 379	147 371	45 511	283 530	6 402	2 830
Out	83 554	172 940	52 807	309 115	7 378	4 800
Nov	82 149	155 298	50 268	259 834	7 603	4 982
Dez	84 312	175 597	47 508	235 222	6 386	3 740
<b>08</b>						
Jan	87 386	199 579	51 225	299 203	7 635	3 242
Fev	77 322	144 441	44 331	247 808	6 691	3 530
Mar	75 842	155 302	44 299	248 605	6 133	2 411
Abr	82 036	176 362	48 917	297 495	6 899	3 826
Mai	80 406	182 461	46 826	299 950	5 888	3 897
Jun	85 515	192 684	47 139	317 902	8 385	3 844
Jul	91 706	196 329	50 781	306 991	7 816	3 445
Ago	76 036	158 086	41 006	253 329	7 192	2 536
Set	83 362	193 677	46 751	276 523	7 686	2 810

1	2	3	4	5	6
Volume	Value	Volume	Value	Volume	Value
Domestic transactions			Cross-border transactions		Settlement system for other depositors - SLOD
Portuguese large value real time gross settlement system - SPGT					



**C. Estatísticas da Balança de Pagamentos e da Posição de Investimento Internacional**

*C. Balance of Payments and International Investment Position Statistics*







**C.0 Estatísticas da balança de pagamentos**

*C.0 Balance of payments statistics*



## C.0.1 BALANÇA DE PAGAMENTOS

## BALANCE OF PAYMENTS

## Valores líquidos

## Net figures

Fonte / Source: Banco de Portugal

10<sup>6</sup> euros

	Séries no Quadro/ Coluna	2005	2006	2007	Jan-Ago 2007	Jan-Ago 2008			
	1	2	3	4	5	6			
1	Balança corrente	C.1.1.1/1-2	-14 139	-15 680	-15 513	-9 193	-12 499	Current account	1
2	Bens <sup>(1)</sup>	C.1.1.1/3-4	-16 362	-16 665	-17 491	-10 752	-13 460	Goods <sup>(1)</sup>	2
3	Serviços	C.1.1.1/5-6	3 843	4 804	6 720	4 446	4 575	Services	3
4	Rendimentos	C.1.1.1/7-8	-3 894	-6 340	-7 376	-4 794	-5 371	Income	4
5	Transferências correntes	C.1.1.1/9-10	2 274	2 521	2 634	1 908	1 758	Current transfers	5
6	Balança de capital	C.1.1.1/11-12	1 721	1 219	2 061	1 343	1 812	Capital account	6
7	Balança financeira <sup>(a)(b)</sup>	C.2.1/1	13 062	13 313	14 684	10 451	11 591	Financial account <sup>(a)(b)</sup>	7
8	Investimento directo <sup>(2)</sup>	C.2.1/2	1 462	3 455	-428	426	916	Direct investment <sup>(2)</sup>	8
9	Investimento de Portugal no exterior	C.2.1/3	-1 697	-5 557	-4 542	-2 754	-1 491	Portuguese investment abroad	9
10	Investimento do exterior em Portugal	C.2.1/4	3 160	9 011	4 115	3 180	2 407	Foreign investment in Portugal	10
11	Investimento de carteira	C.2.1/5	-1 191	2 600	9 404	9 140	11 448	Portfolio investment	11
12	Activos	C.2.1/6	-15 975	-7 866	-8 871	-5 425	-4 010	Assets	12
13	Acções e outras participações	C.2.4.1/6+9	-1 520	-3 189	-1 803	-1 842	-969	Shares and other equity	13
	Obrigações e outros títulos de dívida								
14	de longo prazo	C.2.4.1/12	-11 703	-7 770	-9 533	-5 937	-4 157	Long-term debt securities	14
15	Títulos de dívida de curto prazo	C.2.4.1/15	-2 751	3 092	2 465	2 353	1 115	Short-term debt securities	15
16	Passivos	C.2.1/7	14 784	10 466	18 276	14 566	15 459	Liabilities	16
17	Acções e outras participações	C.2.5.1/6+9	4 636	2 934	-518	1 032	-390	Shares and other equity	17
	Obrigações e outros títulos de dívida								
18	de longo prazo	C.2.5.1/12	5 908	11 912	17 356	13 541	11 625	Long-term debt securities	18
19	Títulos de dívida de curto prazo	C.2.5.1/15	4 240	-4 380	1 438	-8	4 224	Short-term debt securities	19
20	Derivados financeiros	C.2.1/8	-164	-220	681	323	42	Financial derivatives	20
21	Outro investimento	C.2.1/9	11 524	5 558	4 313	-248	-520	Other investment	21
22	Activos	C.2.1/10	-845	-13 663	-11 768	-13 243	-8 028	Assets	22
23	Autoridades Monetárias <sup>(3)</sup>	C.2.7.1/3	-576	-1 079	-1 800	-3 871	-908	Monetary Authorities <sup>(3)</sup>	23
24	Administrações Públicas <sup>(3)</sup>	C.2.7.1/5	-98	105	527	12	-5	General Government <sup>(3)</sup>	24
25	Outras inst. financeiras monetárias <sup>(3)</sup>	C.2.7.1/7	-928	-10 146	-6 798	-6 431	-4 179	Other monetary financial institutions <sup>(3)</sup>	25
26	Outros sectores residentes	C.2.7.1/9	757	-2 543	-3 697	-2 954	-2 936	Other resident sectors	26
27	Passivos	C.2.1/11	12 369	19 221	16 081	12 995	7 508	Liabilities	27
28	Autoridades Monetárias	C.2.7.1/4	4 128	-6 025	-489	2 768	10 310	Monetary Authorities	28
29	Administrações Públicas	C.2.7.1/6	-567	54	1 092	904	-1 823	General Government	29
30	Outras inst. financeiras monetárias	C.2.7.1/8	7 603	25 091	15 034	9 543	-1 157	Other monetary financial institutions	30
31	Outros sectores residentes	C.2.7.1/10	1 205	101	444	-220	178	Other resident sectors	31
32	Activos de reserva <sup>(4)</sup>	C.2.1/12	1 431	1 919	713	810	-296	Reserve assets <sup>(4)</sup>	32
33	Erros e omissões	=(1+6+7)	-644	1 149	-1 232	-2 600	-904	Errors and omissions	33
	Por memória							Memo item	
34	Balança corrente+Balança de capital		-12 418	-14 462	-13 452	-7 850	-10 687	Current account +Capital account	34

(1) Com base em informação do INE ajustada para valores f.o.b. / Based on data from INE, adjusted to f.o.b. values.

(2) Inclui investimento imobiliário. / Includes real estate investment.

(3) Sobre o conteúdo, ver notas no fim da publicação. / For information on coverage see notes at the end of this publication.

(4) A partir de Janeiro de 1999 são considerados activos de reserva apenas os activos do Banco de Portugal face a não residentes da área do euro e denominados em moedas de países fora desta área, havendo lugar a uma quebra de série. / From January 1999 onwards reserve assets include only Banco de Portugal claims on non-euro area residents denominated in non-euro area currencies, thus implying a break in the series.





**C.1 Balanças corrente e de capital**

*C.1 Current and capital accounts*



## Valores líquidos

## Net figures

Fonte / Source: Banco de Portugal

10<sup>6</sup> euros

	Séries no Quadro/ Coluna	2005	2006	2007	Jan-Ago 2007	Jan-Ago 2008	
	1	2	3	4	5	6	
1 Balança corrente	C.1.1.1/ 1-2	-14 139	-15 680	-15 513	-9 193	-12 499	Current account
2 Crédito	C.1.1.1/ 1	56 533	66 056	73 602	48 880	51 221	Credit
3 Débito	C.1.1.1/ 2	70 672	81 736	89 115	58 073	63 720	Debit
4 Bens <sup>(1)</sup>	C.1.1.1/3-4	-16 362	-16 665	-17 491	-10 752	-13 460	Goods <sup>(1)</sup>
5 Crédito	C.1.1.1/3	30 993	34 707	37 760	25 083	26 266	Credit
6 Débito	C.1.1.1/4	47 355	51 373	55 251	35 836	39 726	Debit
7 Serviços	C.1.1.1/ 5-6	3 843	4 804	6 720	4 446	4 575	Services
8 Crédito	C.1.1.1/ 5	12 255	14 166	16 852	11 064	11 810	Credit
9 Débito	C.1.1.1/ 6	8 412	9 362	10 131	6 618	7 234	Debit
10 Transportes	C.1.2.1/ 3	20	338	1 099	661	872	Transportation
11 Viagens e turismo	C.1.2.6/ 3	3 744	4 014	4 534	3 041	3 107	Travel
12 Serviços de comunicação	C.1.2.6/ 6	142	166	209	136	139	Communications services
13 Serviços de construção	C.1.2.7/ 3	206	308	475	312	312	Construction services
14 Seguros	C.1.2.8/ 3	-87	-94	-91	-63	-65	Insurance services
15 Serviços financeiros	C.1.2.9/ 3	-12	-11	28	27	-27	Financial services
16 Serviço de informação e informática	C.1.2.10/ 3	-85	-85	-81	-54	-75	Computer and information services
17 Direitos de utilização	C.1.2.11/ 3	-227	-225	-253	-172	-188	Royalties and license fees
18 Outros serviços fornecidos por empresas	C.1.2.12/ 3	250	650	986	695	620	Other business services
Serviços de natureza pessoal, cultural e recreativa	C.1.2.13/ 3	-109	-174	-176	-121	-126	Personal, cultural and recreational services
19 Operações governamentais (n.i.n.r.)	C.1.2.14/ 3	0	-83	-11	-16	6	Government services (n.i.e.)
21 Rendimentos	C.1.1.1/ 7-8	-3 894	-6 340	-7 376	-4 794	-5 371	Income
22 Crédito	C.1.1.1/ 7	7 483	10 758	12 640	8 407	8 739	Credit
23 Débito	C.1.1.1/ 8	11 377	17 098	20 016	13 201	14 111	Debit
24 Rendimentos de trabalho	C.1.3.1/ 6	-161	-143	-21	20	-63	Compensation of employees
25 Rendimentos de investimento	C.1.3.1/ 9+12+15	-3 733	-6 197	-7 355	-4 814	-5 308	Investment income
26 Rendimentos de investimento directo	C.1.3.1/ 9	-1 263	-2 270	-2 363	-1 548	-1 221	Direct investment income
27 De acções e outras participações	C.1.3.2/ 6+9	-1 251	-2 326	-2 376	-1 584	-1 246	Income on shares and other equity
28 De empréstimos e títulos de dívida	C.1.3.2/ 12	-12	56	12	36	25	Income on debt
29 Rendimentos de investimento de carteira	C.1.3.1/ 12	-667	-773	-1 325	-811	-1 701	Portfolio investment income
30 De acções e outras participações	C.1.3.3/ 6	-722	-776	-677	-527	-659	Income on shares and other equity
31 De títulos de dívida	C.1.3.3/ 9+12	55	3	-649	-285	-1 043	Income on debt
32 Rendimentos de outro investimento	C.1.3.1/ 15	-1 804	-3 154	-3 667	-2 455	-2 387	Other investment income
33 Transferências correntes	C.1.1.1/ 9-10	2 274	2 521	2 634	1 908	1 758	Current transfers
34 Crédito	C.1.1.1/ 9	5 802	6 425	6 350	4 326	4 407	Credit
35 Débito	C.1.1.1/ 10	3 528	3 903	3 717	2 418	2 649	Debit
36 Transferências públicas	C.1.4.1/ 3-4	422	274	56	109	135	Official transfers
37 das quais: com a UE	C.1.4.1/ 5-6	521	371	158	182	329	of which: vis-à-vis EU
38 Transferências privadas	C.1.4.1/ 9-10	1 852	2 248	2 578	1 800	1 623	Private transfers
das quais: remessas emigrantes/ /imigrantes	C.1.4.1/ 11-12	1 717	1 810	2 019	1 405	1 317	of which: migrants' remittances
39 Balança de capital	C.1.1.1/ 11-12	1 721	1 219	2 061	1 343	1 812	Capital account
41 Crédito	C.1.1.1/ 11	2 019	1 633	2 395	1 603	2 024	Credit
42 Débito	C.1.1.1/ 12	298	415	334	260	212	Debit
43 da qual: transferências da capital com a UE	C.1.6/10+...+14	1 844	1 483	2 138	1 430	1 801	of which: capital transfers vis-à-vis EU

(1) Com base em informação do INE ajustada para valores f.o.b. / Based on data from INE adjusted to f.o.b. values.

**C.1.0.2 BALANÇAS CORRENTE E DE CAPITAL**  
**Séries ajustadas de sazonalidade <sup>(1)</sup>**

**CURRENT AND CAPITAL ACCOUNTS**  
**Seasonally adjusted series <sup>(1)</sup>**

Fonte / Source: Banco de Portugal

10<sup>6</sup> euros

	1	2	3	4	5	6	
	Mar	Abr	Mai	Jun	Jul	Ago	
1 Balança corrente e de capital .....	-1 266	-1 153	-1 331	-1 697	-1 570	-1 745	Current and capital accounts ..... 1
2 Balança corrente .....	-1 492	-1 513	-1 509	-1 707	-1 831	-1 754	Current account ..... 2
3 Crédito .....	6 339	6 507	6 448	6 413	6 423	6 479	Credit ..... 3
4 Débito .....	7 831	8 021	7 957	8 120	8 254	8 233	Debit ..... 4
5 Bens .....	-1 617	-1 740	-1 766	-1 673	-1 892	-1 791	Goods ..... 5
6 Crédito .....	3 278	3 243	3 244	3 307	3 314	3 399	Credit ..... 6
7 Débito .....	4 894	4 983	5 010	4 980	5 207	5 189	Debit ..... 7
8 Serviços .....	623	574	613	459	521	526	Services ..... 8
9 Crédito .....	1 523	1 468	1 510	1 504	1 456	1 458	Credit ..... 9
10 Débito .....	900	894	896	1 045	934	932	Debit ..... 10
dos quais:							of which:
11 Transportes .....	123	97	109	122	107	106	Transportation ..... 11
12 Crédito .....	385	377	390	395	384	388	Credit ..... 12
13 Débito .....	262	280	281	273	277	282	Debit ..... 13
14 Viagens e turismo .....	384	419	389	387	389	384	Travel ..... 14
15 Crédito .....	642	627	643	642	636	631	Credit ..... 15
16 Débito .....	258	208	254	255	247	247	Debit ..... 16
17 Rendimentos .....	-660	-611	-555	-616	-650	-740	Income ..... 17
18 Crédito <sup>(2)</sup> .....	1 049	1 179	1 152	1 138	1 147	1 071	Credit <sup>(2)</sup> ..... 18
19 Débito .....	1 710	1 790	1 707	1 754	1 797	1 810	Debit ..... 19
20 Transferências correntes .....	162	264	199	123	190	250	Current transfers ..... 20
21 Crédito .....	489	618	543	464	506	552	Credit ..... 21
22 Débito .....	327	354	344	341	317	301	Debit ..... 22
23 Balança de capital <sup>(3)</sup> .....	226	360	178	10	261	9	Capital account <sup>(3)</sup> ..... 23
24 Crédito .....	243	375	195	35	293	67	Credit ..... 24
25 Débito .....	17	15	18	24	32	58	Debit ..... 25

	1	2	3	4	5	6	
	Mar	Apr	May	Jun	Jul	Aug	

(1) Vide Suplemento 4/2005 ao Boletim Estatístico. / Please refer to the Supplement 4/2005 to the Statistical Bulletin.

(2) Série ajustada apenas de efeitos de calendário. / Series adjusted only for calendar effects.

(3) Devido a instabilidade na componente sazonal, mantiveram-se os valores originais. / Due to lack of stability in the seasonal component, the raw series were kept.



**C.1.1.1 BALANÇAS CORRENTE E DE CAPITAL**  
Principais componentes

**CURRENT AND CAPITAL ACCOUNTS**  
Main items

Fonte / Source: Banco de Portugal

10<sup>3</sup> euros

	Balança corrente										Balança de capital		
	Total		Bens <sup>(1)</sup>		Serviços		Rendimentos		Transferências correntes		Crédito	Débito	
	Crédito	Débito	Crédito	Débito	Crédito	Débito	Crédito	Débito	Crédito	Débito			
	1=3+5+7+9	2=4+6+8+10	3	4	5	6	7	8	9	10	11	12	
05	56 532 990	70 671 755	30 992 868	47 354 613	12 255 458	8 412 239	7 482 678	11 376 815	5 801 986	3 528 089	2 018 794	298 089	
06	66 055 609	81 736 067	34 707 459	51 372 765	14 165 681	9 361 784	10 757 817	17 098 067	6 424 652	3 903 451	1 633 310	414 520	
07	73 602 447	89 115 374	37 759 811	55 251 081	16 851 774	10 131 353	12 640 489	20 016 415	6 350 373	3 716 525	2 394 884	333 512	
07	Mar	6 061 295	7 308 549	3 469 185	4 749 054	1 204 605	828 199	999 705	1 475 428	387 801	255 867	51 655	16 958
	Abr	6 174 127	7 126 002	2 969 915	4 402 942	1 298 024	791 176	1 222 428	1 665 630	683 759	266 253	55 734	22 073
	Mai	6 244 750	7 916 176	3 309 022	4 859 500	1 416 815	841 198	1 073 512	1 991 392	445 400	224 086	54 217	14 335
	Jun	6 258 561	7 459 840	3 362 814	4 649 774	1 362 796	842 473	1 019 987	1 754 072	512 964	213 521	76 209	16 313
	Jul	7 036 310	7 590 920	3 439 755	4 716 507	1 766 566	885 104	1 156 635	1 655 925	673 354	333 383	186 857	40 118
	Ago	5 741 813	6 968 078	2 455 227	4 093 555	1 841 198	912 853	987 271	1 671 128	458 117	290 542	369 774	38 697
	Set	6 136 883	7 512 587	3 142 553	4 631 803	1 526 368	881 820	1 093 831	1 680 200	374 130	318 764	14 148	17 715
	Out	6 757 810	8 033 538	3 425 202	5 154 831	1 562 731	893 664	1 131 817	1 701 100	638 060	283 942	287 796	17 241
	Nov	6 158 640	8 093 493	3 380 180	5 145 637	1 332 398	883 543	995 182	1 735 734	450 880	328 580	42 758	17 758
	Dez	5 669 004	7 402 423	2 728 512	4 483 040	1 366 427	853 998	1 012 926	1 698 224	561 140	367 161	447 010	20 496
08	Jan	6 229 136	7 663 209	3 333 346	4 778 576	1 273 523	838 479	1 117 580	1 604 124	504 686	442 031	409 050	28 469
	Fev	6 254 905	7 881 612	3 380 285	5 056 651	1 178 899	819 658	923 545	1 585 242	772 175	420 061	406 521	19 091
	Mar	6 063 001	7 645 007	3 292 188	4 863 086	1 357 375	890 419	992 672	1 603 776	420 766	287 726	243 378	17 210
	Abr	6 801 249	8 494 620	3 385 540	5 209 111	1 413 063	891 464	1 298 023	2 025 719	704 623	368 326	375 299	15 449
	Mai	6 407 224	8 235 381	3 328 726	5 098 114	1 527 353	878 060	1 094 329	1 978 063	456 816	281 143	195 288	17 767
	Jun	6 277 017	7 983 926	3 305 676	4 927 808	1 438 468	884 439	1 086 875	1 790 296	445 998	281 383	34 504	24 278
	Jul	7 405 615	8 605 772	3 784 863	5 506 042	1 792 386	1 019 333	1 213 096	1 769 082	615 269	311 316	293 065	32 180
	Ago	5 783 322	7 210 590	2 455 145	4 286 728	1 828 516	912 501	1 013 325	1 754 583	486 337	256 778	67 217	57 975

1=3+5+7+9	2=4+6+8+10	3	4	5	6	7	8	9	10	11	12
Credit	Debit	Credit	Debit	Credit	Debit	Credit	Debit	Credit	Debit	Credit	Debit
Total		Goods <sup>(1)</sup>		Services		Income		Current transfers		Capital account	
Current account											Capital account

(1) Com base em informação do INE, ajustada para valores f.o.b.. / Based on data from INE, adjusted to f.o.b. values.

**C.1.1.2 BALANÇAS CORRENTE E DE CAPITAL**  
Principais componentes  
Com países da área do euro

**CURRENT AND CAPITAL ACCOUNTS**  
Main items  
Vis-à-vis euro area countries

Fonte / Source: Banco de Portugal

10<sup>3</sup> euros

	Balança corrente										Balança de capital		
	Total		Bens <sup>(1)</sup>		Serviços		Rendimentos		Transferências correntes		Crédito	Débito	
	Crédito	Débito	Crédito	Débito	Crédito	Débito	Crédito	Débito	Crédito	Débito			
	1=3+5+7+9	2=4+6+8+10	3	4	5	6	7	8	9	10	11	12	
05	34 044 497	45 128 537	21 044 227	32 805 272	6 933 697	4 939 391	3 918 389	6 557 541	2 148 183	826 333	55 002	144 343	
06	39 206 662	51 396 433	23 012 441	35 036 828	8 017 277	5 432 870	5 800 905	10 099 302	2 376 039	827 432	75 778	240 112	
07	43 991 222	56 170 251	25 112 527	37 878 665	9 228 056	5 796 301	7 099 047	11 692 507	2 551 592	802 779	96 658	118 696	
07	Mar	3 774 320	4 722 633	2 390 114	3 315 197	653 510	482 252	547 521	864 379	183 175	60 805	2 450	10 381
	Abr	3 630 465	4 513 013	1 985 263	3 037 355	735 138	468 475	718 091	949 721	191 973	57 463	4 022	6 255
	Mai	3 756 425	4 753 174	2 212 246	3 209 503	769 200	482 936	584 087	1 005 028	190 892	55 708	4 725	8 283
	Jun	3 717 755	4 730 308	2 232 317	3 182 720	725 317	486 727	554 842	999 742	205 279	61 120	6 080	7 888
	Jul	4 214 323	4 878 361	2 239 728	3 299 631	927 885	498 367	700 570	989 003	346 139	91 360	14 589	14 851
	Ago	3 410 813	4 162 554	1 542 792	2 609 321	1 109 304	500 567	544 892	999 204	213 825	53 462	25 646	17 027
	Set	3 666 218	4 778 667	2 089 558	3 178 786	813 005	524 590	567 701	998 616	195 954	76 675	4 729	7 223
	Out	3 980 481	5 185 366	2 231 008	3 570 239	839 255	513 659	685 576	1 031 123	224 642	70 615	2 958	7 641
	Nov	3 715 952	5 202 583	2 227 802	3 575 928	737 035	506 856	550 183	1 055 766	200 932	64 034	4 229	7 242
	Dez	3 325 687	4 717 937	1 794 241	3 108 284	730 051	488 810	570 617	1 038 835	230 778	82 008	5 617	11 751
08	Jan	3 724 174	4 657 291	2 224 627	3 100 227	629 001	455 101	681 617	1 031 339	188 929	70 624	43 079	8 858
	Fev	3 593 382	5 012 240	2 270 704	3 424 839	628 194	465 115	511 259	1 043 496	183 225	78 790	8 588	12 282
	Mar	3 713 195	4 875 360	2 224 350	3 285 395	734 659	514 074	563 060	1 023 471	191 125	52 420	4 700	8 350
	Abr	3 988 109	5 150 140	2 236 101	3 419 808	746 498	519 538	802 101	1 141 530	203 409	69 265	2 593	7 906
	Mai	3 758 400	4 905 363	2 121 476	3 189 629	808 729	497 934	628 947	1 136 476	199 248	81 323	3 298	9 409
	Jun	3 682 855	5 053 748	2 084 841	3 268 625	749 919	595 184	628 239	1 094 348	219 856	95 591	2 817	11 981
	Jul	4 410 955	5 258 622	2 348 366	3 496 911	965 469	566 016	759 375	1 103 739	337 746	91 956	22 522	13 932
	Ago	3 327 671	4 256 839	1 459 586	2 556 606	1 094 390	507 513	575 476	1 125 826	198 218	66 894	4 396	18 536

1=3+5+7+9	2=4+6+8+10	3	4	5	6	7	8	9	10	11	12
Credit	Debit	Credit	Debit	Credit	Debit	Credit	Debit	Credit	Debit	Credit	Debit
Total		Goods <sup>(1)</sup>		Services		Income		Current transfers		Capital account	
Current account											Capital account

(1) Com base em informação do INE, ajustada para valores f.o.b.. / Based on data from INE, adjusted to f.o.b. values.

**C.1.1.3 BALANÇAS CORRENTE E DE CAPITAL**
**CURRENT AND CAPITAL ACCOUNTS**
**Principais componentes**
**Main items**
**Com países da União Europeia**
**Vis-à-vis European Union countries**

Fonte / Source: Banco de Portugal

 10<sup>3</sup> euros

	Balança corrente										Balança de capital	
	Total		Bens <sup>(1)</sup>		Serviços		Rendimentos		Transferências correntes		Crédito	Débito
	Crédito	Débito	Crédito	Débito	Crédito	Débito	Crédito	Débito	Crédito	Débito		
	1=3+5+7+9	2=4+6+8+10	3	4	5	6	7	8	9	10	11	12
05	44 185 984	53 500 708	24 875 844	36 567 956	9 634 366	6 143 483	5 130 993	8 113 336	4 544 780	2 675 934	1 943 777	166 575
06	50 540 419	60 917 541	26 859 351	38 873 723	11 029 413	6 814 618	7 571 643	12 229 123	5 080 013	3 000 077	1 588 031	271 333
07	56 054 331	66 182 680	28 966 604	41 657 752	12 924 624	7 307 315	9 228 673	14 415 815	4 934 431	2 801 798	2 343 212	141 944
07 Mar	4 646 154	5 489 796	2 738 333	3 657 302	922 194	603 241	713 742	1 051 506	271 885	177 747	46 796	10 940
07 Abr	4 767 749	5 335 370	2 274 585	3 380 698	1 003 077	582 533	908 876	1 174 743	581 210	197 396	51 265	7 002
07 Mai	4 750 798	5 683 099	2 569 244	3 532 569	1 086 668	600 821	765 481	1 388 562	329 404	161 146	45 200	9 509
07 Jun	4 740 407	5 513 967	2 589 617	3 504 386	1 053 307	624 100	733 944	1 242 365	363 538	143 115	72 278	8 713
07 Jul	5 301 973	5 709 364	2 583 752	3 626 245	1 317 692	632 244	875 970	1 207 635	524 560	243 240	177 089	20 490
07 Ago	4 336 749	4 941 958	1 807 302	2 866 043	1 485 952	638 677	710 250	1 221 980	333 245	215 258	365 853	21 707
07 Set	4 686 984	5 573 472	2 425 564	3 489 594	1 182 167	641 976	810 973	1 206 302	268 280	235 600	11 331	11 726
07 Out	5 172 740	6 019 813	2 591 283	3 888 645	1 203 394	669 034	854 510	1 256 063	523 552	206 070	285 791	9 243
07 Nov	4 661 859	6 061 822	2 591 994	3 910 341	1 007 566	632 936	719 815	1 285 414	342 485	233 132	39 496	7 852
07 Dez	4 194 761	5 544 083	2 034 524	3 397 737	1 004 315	608 028	737 310	1 250 376	418 612	287 942	443 179	12 811
08 Jan	4 763 437	5 397 854	2 558 967	3 444 913	964 376	593 014	849 633	998 911	390 460	361 016	357 751	10 884
08 Fev	4 831 544	5 835 964	2 602 074	3 732 539	886 836	581 068	673 662	1 165 876	668 972	356 481	403 639	13 454
08 Mar	4 594 864	5 550 643	2 539 659	3 615 957	1 022 660	645 087	727 714	1 075 830	304 830	213 768	240 905	10 534
08 Abr	5 188 789	5 951 808	2 551 510	3 782 807	1 057 262	636 350	990 550	1 295 445	589 467	237 206	371 354	9 225
08 Mai	4 749 667	5 545 021	2 463 685	3 503 740	1 128 910	615 481	807 988	1 212 175	349 083	213 625	186 671	10 248
08 Jun	4 646 166	5 850 325	2 436 179	3 583 043	1 078 556	724 760	807 728	1 337 084	323 704	205 437	32 424	12 918
08 Jul	5 465 057	6 086 905	2 732 890	3 823 264	1 348 311	733 787	941 504	1 323 067	442 352	206 787	287 703	17 379
08 Ago	4 276 588	4 434 502	1 711 781	2 809 472	1 440 015	647 731	749 785	791 514	375 008	185 784	62 359	21 613

1=3+5+7+9	2=4+6+8+10	3	4	5	6	7	8	9	10	11	12
Credit	Debit	Credit	Debit	Credit	Debit	Credit	Debit	Credit	Debit	Credit	Debit
Total		Goods <sup>(1)</sup>		Services		Income		Current transfers		Capital account	
Current account											

(1) Com base em informação do INE, ajustada para valores f.o.b.. / Based on data from INE, adjusted to f.o.b. values.

**C.1.2.1 SERVIÇOS - TRANSPORTES**
**SERVICES - TRANSPORTATION**

Fonte / Source: Banco de Portugal

 10<sup>3</sup> euros

	Total			Marítimos			Aéreos			Rodoviários			Outros		
	Crédito	Débito	Saldo	Crédito	Débito	Saldo	Crédito	Débito	Saldo	Crédito	Débito	Saldo	Crédito	Débito	Saldo
	1=4+7+10+13	2=5+8+11+14	3=1-2	4	5	6=4-5	7	8	9=7-8	10	11	12=10-11	13	14	15=13-14
05	2 584 246	2 563 920	20 326	317 997	1 021 526	-703 529	1 534 372	967 964	566 408	714 470	496 975	217 496	17 406	77 455	-60 049
06	3 180 676	2 842 262	338 414	483 438	1 114 315	-630 876	1 831 860	1 106 406	725 454	847 832	536 888	310 944	17 545	84 653	-67 108
07	4 284 006	3 184 626	1 099 380	568 658	1 068 473	-499 815	2 698 940	1 437 030	1 261 910	993 049	588 284	404 765	23 359	90 838	-67 479
07 Mar	353 872	282 421	71 451	52 181	92 250	-40 069	210 427	134 670	75 757	88 295	50 213	38 082	2 969	5 288	-2 319
07 Abr	331 575	261 476	70 100	39 776	83 622	-43 846	212 068	118 423	93 645	75 649	47 169	28 479	4 083	12 262	-8 179
07 Mai	355 242	259 214	96 027	50 932	92 312	-41 380	219 383	109 906	109 477	84 261	51 266	32 995	665	5 730	-5 065
07 Jun	341 586	264 800	76 786	39 970	88 763	-48 793	217 614	121 285	96 328	82 221	49 485	32 736	1 781	5 267	-3 486
07 Jul	383 728	288 139	95 589	47 175	93 904	-46 729	252 438	135 029	117 409	82 700	49 841	32 859	1 415	9 365	-7 950
07 Ago	384 117	275 924	108 193	50 282	78 851	-28 569	249 422	144 240	105 181	82 157	43 605	38 552	2 256	9 228	-6 972
07 Set	365 844	263 609	102 235	42 801	87 605	-44 804	235 779	116 915	118 864	85 469	49 839	35 630	1 795	9 250	-7 455
07 Out	404 117	276 975	127 142	50 604	98 574	-47 970	263 803	116 111	147 692	87 461	55 618	31 843	2 249	6 672	-4 423
07 Nov	377 440	296 323	81 117	55 555	97 485	-41 930	233 782	135 201	98 582	86 332	54 959	31 373	1 770	8 678	-6 908
07 Dez	373 038	245 252	127 786	50 535	93 072	-42 537	234 733	98 640	136 093	85 650	47 919	37 731	2 120	5 621	-3 501
08 Jan	356 569	254 791	101 777	50 845	94 528	-43 683	219 597	105 332	114 265	84 782	51 476	33 306	1 344	3 454	-2 111
08 Fev	331 447	257 349	74 097	52 650	99 807	-47 157	188 401	97 624	90 777	88 112	54 010	34 102	2 284	5 908	-3 625
08 Mar	370 679	267 442	103 237	51 513	97 194	-45 680	229 159	112 757	116 402	88 811	51 909	36 902	1 195	5 582	-4 387
08 Abr	390 609	290 777	99 832	53 939	100 846	-46 906	239 803	128 861	110 942	95 620	55 323	40 297	1 247	5 747	-4 500
08 Mai	399 368	281 450	117 918	51 594	100 098	-48 504	254 772	121 085	133 687	90 300	54 734	35 566	2 702	5 533	-2 831
08 Jun	398 492	274 827	123 665	56 724	93 992	-37 267	249 812	122 294	127 518	90 198	52 676	37 522	1 758	5 866	-4 108
08 Jul	428 438	296 076	132 362	66 369	106 123	-39 755	255 196	127 273	127 923	103 219	58 160	45 059	3 655	4 520	-865
08 Ago	393 018	273 738	119 280	57 101	85 155	-28 054	248 161	136 240	111 922	85 590	46 022	39 569	2 165	6 321	-4 156

**C.1.2.2 SERVIÇOS - TRANSPORTES MARÍTIMOS**
**SERVICES - SEA TRANSPORT**

Fonte / Source: Banco de Portugal

 10<sup>3</sup> euros

	Fretes			Passagens			Outros		
	Crédito	Débito	Saldo	Crédito	Débito	Saldo	Crédito	Débito	Saldo
	1	2	3=1-2	4	5	6=4-5	7	8	9=7-8
05	181 577	972 668	-791 091	3 211	5 135	-1 924	133 209	43 723	89 486
06	296 167	1 052 401	-756 233	2 171	8 090	-5 919	185 100	53 824	131 276
07	329 104	987 070	-657 965	1 389	6 658	-5 269	238 165	74 746	163 419
07 Mar	27 403	85 082	-57 679	438	403	35	24 340	6 765	17 575
Abr	21 672	79 067	-57 395	89	450	-361	18 015	4 105	13 910
Mai	31 363	86 774	-55 411	51	561	-510	19 518	4 978	14 540
Jun	22 812	83 519	-60 706	22	748	-726	17 136	4 496	12 640
Jul	26 466	84 368	-57 903	21	1 293	-1 272	20 689	8 242	12 446
Ago	30 793	72 834	-42 041	53	1 339	-1 286	19 436	4 678	14 758
Set	25 181	82 817	-57 636	55	372	-317	17 566	4 416	13 149
Out	30 255	91 774	-61 519	191	501	-310	20 158	6 299	13 859
Nov	33 916	91 937	-58 021	45	206	-161	21 594	5 342	16 252
Dez	28 398	80 222	-51 823	60	254	-194	22 077	12 596	9 480
08 Jan	27 250	85 273	-58 023	39	388	-350	23 557	8 867	14 690
Fev	29 225	90 293	-61 068	23	720	-698	23 402	8 794	14 609
Mar	29 922	87 041	-57 119	46	569	-523	21 546	9 583	11 962
Abr	29 961	93 077	-63 116	40	983	-943	23 938	6 786	17 153
Mai	26 846	90 871	-64 025	48	1 040	-992	24 700	8 187	16 513
Jun	32 610	87 664	-55 054	63	1 376	-1 313	24 051	4 951	19 100
Jul	37 980	97 731	-59 750	107	1 902	-1 795	28 282	6 491	21 791
Ago	33 127	75 455	-42 328	66	1 854	-1 788	23 909	7 847	16 062

1	2	3=1-2	4	5	6=4-5	7	8	9=7-8
Credit	Debit	Balance	Credit	Debit	Balance	Credit	Debit	Balance
Freight			Passenger			Other		

**C.1.2.3 SERVIÇOS - TRANSPORTES AÉREOS**
**SERVICES - AIR TRANSPORT**

Fonte / Source: Banco de Portugal

 10<sup>3</sup> euros

	Fretes			Passagens			Outros		
	Crédito	Débito	Saldo	Crédito	Débito	Saldo	Crédito	Débito	Saldo
	1	2	3=1-2	4	5	6=4-5	7	8	9=7-8
05	102 718	84 065	18 653	1 060 675	547 235	513 440	370 979	336 663	34 316
06	114 724	90 957	23 767	1 294 157	585 497	708 660	422 979	429 952	-6 973
07	123 778	177 270	-53 492	1 975 608	644 149	1 331 460	599 553	615 611	-16 058
07 Mar	7 711	15 280	-7 569	162 146	60 325	101 822	40 569	59 065	-18 496
Abr	9 985	14 200	-4 215	161 512	55 622	105 890	40 571	48 601	-8 030
Mai	7 763	15 584	-7 821	164 793	54 167	110 626	46 827	40 156	6 671
Jun	10 675	14 999	-4 324	169 714	57 772	111 942	37 224	48 514	-11 289
Jul	10 921	15 152	-4 231	190 425	64 917	125 508	51 092	54 960	-3 868
Ago	11 274	13 080	-1 806	179 129	63 110	116 019	59 019	68 050	-9 031
Set	9 347	14 873	-5 526	178 466	47 155	131 311	47 966	54 886	-6 920
Out	10 146	16 482	-6 336	198 360	53 153	145 207	55 297	46 476	8 822
Nov	12 016	16 511	-4 496	174 657	55 599	119 058	47 110	63 091	-15 980
Dez	12 651	14 407	-1 756	142 200	47 457	94 744	79 882	36 776	43 106
08 Jan	9 416	15 314	-5 898	145 704	42 770	102 934	64 477	47 249	17 229
Fev	4 880	16 216	-11 336	132 421	34 474	97 947	51 100	46 934	4 166
Mar	13 471	15 632	-2 161	164 191	50 739	113 452	51 497	46 386	5 111
Abr	7 752	16 716	-8 964	181 024	53 520	127 504	51 027	58 625	-7 598
Mai	10 414	16 320	-5 906	192 905	52 081	140 823	51 453	52 684	-1 231
Jun	11 364	15 744	-4 379	195 056	53 034	142 022	43 392	53 516	-10 124
Jul	10 856	17 552	-6 696	189 116	58 466	130 650	55 225	51 255	3 969
Ago	7 083	13 551	-6 468	176 840	55 840	121 000	64 238	66 848	-2 611

1	2	3=1-2	4	5	6=4-5	7	8	9=7-8
Credit	Debit	Balance	Credit	Debit	Balance	Credit	Debit	Balance
Freight			Passenger			Other		

**C.1.2.4 SERVIÇOS - TRANSPORTES RODOVIÁRIOS**
**SERVICES - ROAD TRANSPORT**

Fonte / Source: Banco de Portugal

 10<sup>3</sup> euros

	Fretes			Passagens			Outros		
	Crédito	Débito	Saldo	Crédito	Débito	Saldo	Crédito	Débito	Saldo
	1	2	3=1-2	4	5	6=4-5	7	8	9=7-8
05	616 711	483 655	133 057	2 878	1 404	1 474	94 881	11 916	82 965
06	737 413	523 301	214 112	4 372	2 080	2 291	106 047	11 506	94 541
07	823 945	572 890	251 055	17 737	2 256	15 481	151 367	13 138	138 229
07 Mar	74 922	49 381	25 541	1 298	117	1 181	12 075	715	11 361
Abr	62 611	45 890	16 721	1 153	131	1 022	11 885	1 149	10 736
Mai	70 145	50 363	19 782	1 539	134	1 405	12 578	769	11 809
Jun	68 366	48 474	19 892	1 458	210	1 248	12 397	800	11 597
Jul	67 659	48 967	18 692	1 396	235	1 161	13 645	639	13 006
Ago	67 951	42 272	25 679	1 185	376	808	13 021	956	12 065
Set	71 003	48 066	22 936	1 549	139	1 410	12 917	1 633	11 284
Out	73 557	53 265	20 292	1 785	118	1 667	12 119	2 235	9 884
Nov	70 682	53 360	17 322	1 538	394	1 144	14 113	1 206	12 907
Dez	70 913	46 560	24 353	1 753	188	1 565	12 983	1 171	11 813
08 Jan	69 731	49 492	20 239	1 632	119	1 513	13 419	1 866	11 554
Fev	73 460	52 406	21 055	1 543	89	1 453	13 109	1 515	11 594
Mar	72 613	50 518	22 095	1 465	121	1 344	14 733	1 270	13 463
Abr	78 768	54 021	24 746	1 561	281	1 281	15 291	1 021	14 269
Mai	72 531	52 741	19 790	1 748	353	1 395	16 020	1 640	14 381
Jun	74 527	50 880	23 648	2 028	264	1 764	13 643	1 532	12 111
Jul	86 203	56 722	29 481	1 955	139	1 817	15 060	1 299	13 761
Ago	70 391	43 793	26 597	1 681	88	1 592	13 519	2 140	11 379

1	2	3=1-2	4	5	6=4-5	7	8	9=7-8
Credit	Debit	Balance	Credit	Debit	Balance	Credit	Debit	Balance
Freight			Passenger			Other		

**C.1.2.5 SERVIÇOS - OUTROS TRANSPORTES**
**SERVICES - OTHER TRANSPORT**

Fonte / Source: Banco de Portugal

 10<sup>3</sup> euros

	Fretes			Passagens			Outros		
	Crédito	Débito	Saldo	Crédito	Débito	Saldo	Crédito	Débito	Saldo
	1	2	3=1-2	4	5	6=4-5	7	8	9=7-8
05	11 017	66 288	-55 271	6 074	5 322	752	316	5 845	-5 529
06	10 904	77 399	-66 495	6 216	6 941	-725	425	313	112
07	12 048	74 306	-62 258	11 049	13 296	-2 247	262	3 236	-2 974
07 Mar	2 319	4 764	-2 445	646	345	301	4	179	-175
Abr	605	4 697	-4 091	3 456	7 506	-4 050	21	59	-38
Mai	8	5 351	-5 343	604	303	301	53	76	-22
Jun	967	4 877	-3 910	802	331	471	12	59	-47
Jul	293	7 974	-7 681	1 110	1 384	-273	11	7	4
Ago	1 202	8 203	-7 001	1 044	1 019	25	10	5	5
Set	1 112	8 468	-7 356	677	681	-3	5	101	-96
Out	1 645	6 339	-4 694	594	329	265	10	5	6
Nov	1 329	6 050	-4 722	433	245	188	8	2 382	-2 374
Dez	1 235	5 068	-3 833	873	523	350	11	30	-18
08 Jan	654	1 883	-1 229	604	1 542	-938	86	30	56
Fev	1 611	5 552	-3 941	423	317	106	250	40	210
Mar	532	5 242	-4 710	545	271	274	118	69	49
Abr	585	5 329	-4 743	534	284	250	128	134	-7
Mai	1 967	5 166	-3 199	556	297	259	179	70	109
Jun	720	5 485	-4 765	872	375	496	167	5	161
Jul	2 384	3 420	-1 036	1 245	730	515	26	370	-345
Ago	1 160	5 467	-4 307	1 002	777	225	3	77	-74

1	2	3=1-2	4	5	6=4-5	7	8	9=7-8
Credit	Debit	Balance	Credit	Debit	Balance	Credit	Debit	Balance
Freight			Passenger			Other		

C.1.2.6 SERVIÇOS - VIAGENS E TURISMO E SERVIÇOS DE COMUNICAÇÃO

SERVICES - TRAVEL AND COMMUNICATIONS SERVICES

Fonte / Source: Banco de Portugal

10<sup>3</sup> euros

	Viagens e turismo			Serviços de comunicação								
	Crédito	Débito	Saldo	Total			Serviços postais e mensagens			Serviços de telecomunicações		
				Crédito	Débito	Saldo	Crédito	Débito	Saldo	Crédito	Débito	Saldo
1	2	3=1-2	4=7+10	5=8+11	6=4-5	7	8	9=7-8	10	11	12=10-11	
05	6 198 599	2 454 256	3 744 343	462 868	320 467	142 401	46 579	50 041	-3 462	416 289	270 426	145 863
06	6 671 935	2 657 682	4 014 254	540 101	373 882	166 219	24 900	23 249	1 650	515 201	350 633	164 569
07	7 392 578	2 858 079	4 534 499	616 382	407 843	208 539	16 931	22 948	-6 017	599 451	384 895	214 557
07 Mar	467 385	241 147	226 238	42 474	21 590	20 883	491	1 455	-964	41 983	20 135	21 848
Abr	569 885	236 330	333 555	54 384	45 653	8 731	352	820	-467	54 032	44 834	9 198
Mai	621 933	232 998	388 935	53 987	36 419	17 568	1 504	1 700	-196	52 483	34 719	17 764
Jun	583 924	233 164	350 761	64 015	42 185	21 830	7 277	8 234	-957	56 737	33 951	22 787
Jul	888 654	246 235	642 419	42 558	25 617	16 941	1 031	1 322	-291	41 527	24 296	17 232
Ago	1 049 225	306 124	743 101	46 463	33 032	13 430	775	984	-209	45 687	32 048	13 639
Set	744 054	236 787	507 266	52 205	31 343	20 862	1 511	1 936	-424	50 694	29 407	21 286
Out	707 895	260 348	447 547	72 626	39 481	33 146	1 754	1 312	441	70 872	38 168	32 704
Nov	485 663	238 374	247 290	54 210	43 781	10 429	604	1 841	-1 237	53 606	41 940	11 666
Dez	510 540	218 884	291 656	34 681	26 111	8 570	422	1 193	-771	34 258	24 918	9 341
08 Jan	427 583	221 814	205 769	60 061	32 955	27 107	807	1 810	-1 003	59 255	31 145	28 110
Fev	422 523	222 239	200 285	48 854	33 665	15 189	5 014	5 931	-917	43 840	27 734	16 106
Mar	522 095	266 849	255 245	48 890	26 669	22 221	1 423	2 278	-855	47 467	24 391	23 076
Abr	554 613	223 879	330 733	61 353	44 588	16 764	582	878	-296	60 770	43 710	17 060
Mai	660 481	250 960	409 520	57 916	32 550	25 365	621	1 017	-396	57 294	31 533	25 761
Jun	597 163	246 626	350 537	59 744	47 716	12 028	1 190	2 210	-1 020	58 554	45 506	13 048
Jul	898 120	258 994	639 126	36 869	34 624	2 245	1 258	1 282	-24	35 611	33 342	2 269
Ago	1 018 251	302 020	716 232	49 744	31 791	17 952	2 038	641	1 397	47 705	31 150	16 555

1	2	3=1-2	4=7+10	5=8+11	6=4-5	7	8	9=7-8	10	11	12=10-11
Credit	Debit	Balance	Credit	Debit	Balance	Credit	Debit	Balance	Credit	Debit	Balance
Travel			Total			Postal and courier services			Telecommunications services		
			Communications services								

C.1.2.7 SERVIÇOS - CONSTRUÇÃO

SERVICES - CONSTRUCTION SERVICES

Fonte / Source: Banco de Portugal

10<sup>3</sup> euros

	Total			No exterior			Em Portugal		
	Crédito	Débito	Saldo	Crédito	Débito	Saldo	Crédito	Débito	Saldo
	1=4+7	2=5+8	3=1-2	4	5	6=4-5	7	8	9=7-8
05	293 879	87 485	206 394	236 455	16 461	219 995	57 424	71 024	-13 601
06	414 587	107 046	307 541	326 097	38 395	287 702	88 490	68 652	19 839
07	595 480	120 125	475 354	435 843	52 250	383 593	159 637	67 876	91 761
07 Mar	47 169	7 201	39 968	35 686	3 665	32 021	11 483	3 536	7 947
Abr	44 611	6 742	37 869	33 608	4 411	29 198	11 003	2 331	8 671
Mai	53 552	15 234	38 318	37 548	6 986	30 561	16 004	8 248	7 756
Jun	53 769	8 292	45 477	36 245	3 623	32 622	17 524	4 669	12 855
Jul	56 632	5 380	51 252	37 668	2 869	34 799	18 964	2 511	16 453
Ago	51 442	14 068	37 374	38 036	6 950	31 086	13 406	7 118	6 288
Set	43 483	10 657	32 826	30 508	3 552	26 956	12 976	7 105	5 870
Out	52 345	9 854	42 491	36 706	5 667	31 040	15 639	4 187	11 452
Nov	55 394	8 718	46 677	41 233	3 175	38 058	14 161	5 542	8 619
Dez	59 426	18 284	41 142	44 604	3 103	41 501	14 822	15 181	-358
08 Jan	46 341	19 003	27 338	36 520	4 208	32 313	9 821	14 795	-4 974
Fev	48 378	6 996	41 382	37 013	4 512	32 502	11 365	2 484	8 881
Mar	55 745	14 867	40 878	43 070	4 147	38 923	12 675	10 720	1 956
Abr	61 217	29 422	31 796	43 116	6 075	37 041	18 101	23 346	-5 245
Mai	49 667	10 424	39 242	35 852	3 727	32 125	13 814	6 697	7 117
Jun	56 392	13 296	43 096	43 265	5 877	37 388	13 127	7 419	5 708
Jul	59 145	12 469	46 676	44 648	9 377	35 271	14 498	3 092	11 405
Ago	48 804	7 295	41 509	38 860	2 492	36 368	9 944	4 803	5 141

1=4+7	2=5+8	3=1-2	4	5	6=4-5	7	8	9=7-8
Credit	Debit	Balance	Credit	Debit	Balance	Credit	Debit	Balance
Total			Abroad			In Portugal		

**C.1.2.8 SERVIÇOS - SEGUROS**

**SERVICES - INSURANCE**

Fonte / Source: Banco de Portugal

10<sup>3</sup> euros

	Total			De mercadorias			Outros		
	Crédito 1=4+7	Débito 2=5+8	Saldo 3=1-2	Crédito 4	Débito 5	Saldo 6=4-5	Crédito 7	Débito 8	Saldo 9=7-8
05	80 871	167 715	-86 844	1 822	38 074	-36 251	79 049	129 641	-50 592
06	92 293	186 071	-93 778	2 372	41 195	-38 823	89 921	144 876	-54 955
07	97 668	188 894	-91 226	2 455	44 371	-41 916	95 214	144 523	-49 309
07 Mar	9 629	14 569	-4 940	156	3 825	-3 668	9 473	10 745	-1 272
07 Abr	6 860	14 314	-7 455	87	3 554	-3 467	6 773	10 760	-3 987
07 Mai	7 543	13 045	-5 502	66	3 901	-3 834	7 477	9 145	-1 668
07 Jun	12 310	14 710	-2 400	62	3 754	-3 693	12 249	10 956	1 293
07 Jul	8 847	21 368	-12 522	32	3 793	-3 761	8 815	17 576	-8 761
07 Ago	8 008	14 375	-6 367	47	3 274	-3 227	7 961	11 101	-3 141
07 Set	5 134	12 630	-7 496	200	3 723	-3 523	4 934	8 907	-3 974
07 Out	6 536	18 001	-11 465	163	4 125	-3 963	6 373	13 876	-7 503
07 Nov	8 642	13 001	-4 359	128	4 133	-4 005	8 514	8 868	-355
07 Dez	8 927	13 956	-5 029	134	3 606	-3 472	8 792	10 350	-1 557
08 Jan	8 380	18 347	-9 967	168	3 833	-3 665	8 212	14 514	-6 302
08 Fev	8 353	20 389	-12 036	50	4 059	-4 009	8 303	16 330	-8 027
08 Mar	16 234	11 336	4 899	222	3 913	-3 691	16 012	7 423	8 589
08 Abr	8 774	18 800	-10 026	255	4 184	-3 929	8 519	14 616	-6 097
08 Mai	8 090	14 292	-6 202	95	4 085	-3 990	7 996	10 207	-2 212
08 Jun	5 631	20 110	-14 478	82	3 941	-3 859	5 550	16 169	-10 619
08 Jul	9 086	17 945	-8 859	302	4 393	-4 091	8 784	13 552	-4 768
08 Ago	6 408	14 683	-8 276	107	3 392	-3 285	6 301	11 292	-4 991

1=4+7	2=5+8	3=1-2	4	5	6=4-5	7	8	9=7-8
Credit	Debit	Balance	Credit	Debit	Balance	Credit	Debit	Balance
Total			Freight insurance			Other		

**C.1.2.9 SERVIÇOS - FINANCEIROS**

**SERVICES - FINANCIAL SERVICES**

Fonte / Source: Banco de Portugal

10<sup>3</sup> euros

	Total			Serviços de intermediação bancária			Outros serviços de intermediação financeira			Serviços auxiliares de intermediação financeira		
	Crédito 1=4+7+10	Débito 2=5+8+11	Saldo 3=1-2	Crédito 4	Débito 5	Saldo 6=4-5	Crédito 7	Débito 8	Saldo 9=7-8	Crédito 10	Débito 11	Saldo 12=10-11
05	171 289	183 628	-12 340	25 554	30 065	-4 511	44 979	64 193	-19 214	100 755	89 370	11 386
06	196 167	207 240	-11 073	32 903	31 462	1 441	51 161	48 482	2 679	112 104	127 296	-15 192
07	245 540	217 462	28 078	38 111	37 487	625	82 150	82 927	-777	125 279	97 048	28 231
07 Mar	17 034	19 271	-2 237	2 469	4 854	-2 385	5 314	7 608	-2 294	9 251	6 809	2 442
07 Abr	18 527	10 901	7 627	3 320	1 285	2 035	7 627	2 793	4 834	7 581	6 823	757
07 Mai	27 399	21 964	5 435	3 068	3 204	-135	11 489	7 179	4 310	12 841	11 581	1 260
07 Jun	17 603	23 959	-6 356	3 107	3 124	-16	4 054	14 277	-10 223	10 442	6 559	3 883
07 Jul	25 757	15 602	10 154	6 718	3 330	3 387	9 451	4 352	5 099	9 588	7 920	1 668
07 Ago	19 678	18 814	864	1 883	2 630	-747	6 224	7 771	-1 547	11 571	8 414	3 158
07 Set	17 793	22 755	-4 962	2 540	6 776	-4 236	5 494	10 334	-4 839	9 758	5 645	4 113
07 Out	26 250	16 139	10 111	3 115	2 876	239	10 339	6 034	4 306	12 796	7 230	5 566
07 Nov	15 876	14 098	1 778	1 442	2 518	-1 076	5 790	3 859	1 931	8 644	7 721	923
07 Dez	23 174	28 834	-5 659	4 391	2 848	1 543	4 585	11 367	-6 782	14 198	14 618	-421
08 Jan	22 418	13 871	8 547	2 050	3 725	-1 675	6 871	2 873	3 998	13 497	7 273	6 224
08 Fev	17 918	16 449	1 468	1 258	2 196	-937	6 045	6 128	-83	10 614	8 125	2 489
08 Mar	18 844	20 285	-1 441	1 607	4 716	-3 109	6 217	3 088	3 129	11 021	12 481	-1 460
08 Abr	19 154	14 716	4 438	1 745	2 115	-370	8 193	3 176	5 017	9 216	9 425	-209
08 Mai	15 354	18 143	-2 790	2 042	2 271	-229	3 781	3 266	515	9 531	12 607	-3 076
08 Jun	16 278	22 454	-6 175	2 231	5 023	-2 792	4 780	5 077	-297	9 268	12 354	-3 086
08 Jul	22 235	52 827	-30 592	3 520	3 882	-362	7 976	39 192	-31 216	10 740	9 753	987
08 Ago	18 623	19 131	-508	3 015	3 295	-279	5 332	10 024	-4 691	10 275	5 813	4 462

1=4+7+10	2=5+8+11	3=1-2	4	5	6=4-5	7	8	9=7-8	10	11	12=10-11
Credit	Debit	Balance	Credit	Debit	Balance	Credit	Debit	Balance	Credit	Debit	Balance
Total			Bank intermediation services			Other financial intermediation services			Auxiliary financial intermediation services		

**C.1.2.10 SERVIÇOS - INFORMAÇÃO E INFORMÁTICA**

**SERVICES - COMPUTER AND INFORMATION SERVICES**

Fonte / Source: Banco de Portugal

10<sup>3</sup> euros

	Total			Serviços de informação			Serviços de informática			
	Crédito 1=4+7	Débito 2=5+8	Saldo 3=1-2	4	Crédito 5	Débito 6=4-5	Saldo 7	Crédito 8	Débito 9=7-8	Saldo
05	121 834	206 893	-85 060		10 792	22 449	-11 656	111 041	184 445	-73 403
06	156 956	242 455	-85 500		5 929	32 031	-26 102	151 027	210 424	-59 398
07	196 146	276 849	-80 703		7 274	37 053	-29 779	188 872	239 796	-50 924
07 Mar	17 749	16 982	766		467	2 002	-1 535	17 282	14 980	2 301
Abr	12 357	23 473	-11 116		547	4 019	-3 473	11 810	19 454	-7 644
Mai	13 667	19 051	-5 384		495	2 793	-2 299	13 172	16 258	-3 085
Jun	16 560	24 703	-8 143		132	4 744	-4 612	16 429	19 959	-3 531
Jul	15 691	22 550	-6 859		371	4 486	-4 115	15 320	18 064	-2 744
Ago	19 631	27 769	-8 138		1 181	6 434	-5 253	18 450	21 336	-2 885
Set	14 045	24 320	-10 275		496	1 774	-1 278	13 549	22 546	-8 997
Out	19 607	29 076	-9 469		653	2 434	-1 780	18 953	26 642	-7 689
Nov	17 971	23 383	-5 412		514	3 294	-2 780	17 457	20 089	-2 632
Dez	22 967	24 630	-1 664		698	1 741	-1 043	22 269	22 890	-621
08 Jan	20 120	22 975	-2 855		935	4 082	-3 147	19 184	18 892	292
Fev	20 973	20 801	172		619	3 543	-2 924	20 354	17 258	3 096
Mar	18 103	38 724	-20 621		330	1 454	-1 124	17 773	37 269	-19 497
Abr	18 726	32 590	-13 864		2 441	5 813	-3 372	16 285	26 777	-10 492
Mai	16 893	27 487	-10 595		616	3 920	-3 304	16 277	23 567	-7 290
Jun	22 321	36 826	-14 505		222	6 194	-5 972	22 099	30 632	-8 533
Jul	22 207	29 870	-7 664		827	3 747	-2 920	21 380	26 124	-4 744
Ago	15 771	20 420	-4 649		818	3 620	-2 802	14 953	16 801	-1 847

1=4+7	2=5+8	3=1-2	4	5	6=4-5	7	8	9=7-8
Credit	Debit	Balance	Credit	Debit	Balance	Credit	Debit	Balance
Total			Information services			Computer services		

**C.1.2.11 SERVIÇOS - DIREITOS DE UTILIZAÇÃO**

**SERVICES - ROYALTIES AND LICENSE FEES**

Fonte / Source: Banco de Portugal

10<sup>3</sup> euros

	Total			Direitos de patente, de marcas, royalties e copyright			Franchising			Outros			
	Crédito 1=4+7+10	Débito 2=5+8+11	Saldo 3=1-2	4	Crédito 5	Débito 6=4-5	Saldo 7	Crédito 8	Débito 9=7-8	Saldo 10	Crédito 11	Débito 12=10-11	Saldo
05	48 314	275 277	-226 963		41 267	240 566	-199 300	1 290	12 206	-10 917	5 758	22 505	-16 747
06	64 784	290 052	-225 268		60 415	262 419	-202 004	481	12 437	-11 956	3 888	15 196	-11 308
07	76 635	329 550	-252 916		63 903	289 819	-225 915	1 017	12 348	-11 331	11 714	27 383	-15 669
07 Mar	5 588	25 502	-19 914		3 888	21 624	-17 736	129	629	-500	1 571	3 249	-1 677
Abr	10 998	21 442	-10 444		4 565	16 707	-12 142	4	1 139	-1 135	6 429	3 596	2 833
Mai	4 904	27 675	-22 771		3 828	21 245	-17 418	54	254	-201	1 023	6 175	-5 152
Jun	12 700	33 435	-20 735		12 016	29 516	-17 500	379	407	-28	304	3 511	-3 207
Jul	5 907	23 018	-17 111		5 678	21 415	-15 736	43	1 155	-1 113	187	449	-262
Ago	2 715	31 821	-29 105		2 712	28 956	-26 244	4	1 644	-1 640	0	1 220	-1 220
Set	7 662	21 085	-13 423		6 615	19 164	-12 549	77	1 486	-1 409	970	435	535
Out	2 753	31 529	-28 776		2 452	28 450	-25 998	3	1 162	-1 158	298	1 917	-1 620
Nov	7 706	19 246	-11 540		7 592	15 520	-7 929	3	1 321	-1 318	111	2 405	-2 294
Dez	6 389	33 309	-26 920		6 005	30 431	-24 426	279	1 172	-894	105	1 705	-1 600
08 Jan	3 112	17 763	-14 651		2 855	16 210	-13 355	24	1 351	-1 327	233	202	30
Fev	5 199	43 671	-38 472		4 291	41 961	-37 669	157	1 244	-1 086	751	467	284
Mar	3 573	28 078	-24 506		3 518	25 245	-21 727	37	1 160	-1 123	17	1 673	-1 656
Abr	1 523	25 765	-24 242		1 471	22 910	-21 439	5	1 365	-1 360	47	1 489	-1 442
Mai	4 360	25 974	-21 614		3 277	20 105	-16 829	6	1 374	-1 368	1 077	4 494	-3 417
Jun	3 873	20 454	-16 581		3 770	16 158	-12 388	73	1 269	-1 196	30	3 027	-2 997
Jul	2 226	29 908	-27 682		2 003	26 230	-24 227	0	1 274	-1 274	223	2 403	-2 180
Ago	3 136	23 759	-20 623		3 119	21 600	-18 481	0	1 433	-1 433	17	726	-709

1=4+7+10	2=5+8+11	3=1-2	4	5	6=4-5	7	8	9=7-8	10	11	12=10-11
Credit	Debit	Balance	Credit	Debit	Balance	Credit	Debit	Balance	Credit	Debit	Balance
Total			Copyright and patent royalties			Franchising			Other		





**C.1.2.13 SERVIÇOS - DE NATUREZA PESSOAL, CULTURAL E RECREATIVA**

**SERVICES - PERSONAL, CULTURAL AND RECREATIONAL SERVICES**

Fonte / Source: Banco de Portugal

10<sup>3</sup> euros

	Total			Serviços audiovisuais			Outros serviços de natureza pessoal, cultural e recreativa		
	Crédito	Débito	Saldo	Crédito	Débito	Saldo	Crédito	Débito	Saldo
	1=4+7	2=5+8	3=1-2	4	5	6=4-5	7	8	9=7-8
05	166 097	275 102	-109 005	22 300	94 829	-72 529	143 797	180 273	-36 476
06	202 907	377 228	-174 321	32 789	138 656	-105 867	170 118	238 572	-68 454
07	191 327	366 847	-175 520	45 246	119 549	-74 303	146 081	247 298	-101 217
07 Mar	14 859	34 543	-19 684	4 486	13 038	-8 552	10 373	21 505	-11 132
07 Abr	12 828	21 685	-8 857	3 099	7 664	-4 565	9 730	14 021	-4 291
07 Mai	15 970	43 528	-27 558	3 309	15 276	-11 967	12 660	28 252	-15 592
07 Jun	14 746	23 810	-9 064	3 492	6 066	-2 574	11 254	17 744	-6 490
07 Jul	19 096	37 317	-18 221	3 525	10 624	-7 099	15 572	26 693	-11 122
07 Ago	16 831	23 574	-6 743	5 493	7 497	-2 005	11 338	16 077	-4 738
07 Set	14 280	26 866	-12 586	3 352	10 098	-6 745	10 928	16 768	-5 841
07 Out	15 652	25 395	-9 743	4 062	9 088	-5 026	11 590	16 307	-4 717
07 Nov	14 446	36 716	-22 271	2 664	6 440	-3 776	11 781	30 276	-18 495
07 Dez	21 369	31 575	-10 206	2 849	15 216	-12 367	18 520	16 359	2 161
08 Jan	25 851	22 817	3 034	13 326	8 332	4 994	12 525	14 485	-1 960
08 Fev	15 619	24 995	-9 376	4 561	10 036	-5 475	11 058	14 959	-3 901
08 Mar	12 111	36 158	-24 047	1 939	13 544	-11 604	10 172	22 614	-12 442
08 Abr	18 014	34 359	-16 345	3 852	16 986	-13 134	14 161	17 372	-3 211
08 Mai	15 583	41 035	-25 453	3 204	16 868	-13 664	12 378	24 167	-11 789
08 Jun	18 593	33 818	-15 225	6 088	15 915	-9 826	12 505	17 904	-5 399
08 Jul	16 502	44 397	-27 895	3 364	14 751	-11 387	13 138	29 646	-16 508
08 Ago	16 074	26 328	-10 254	4 481	8 917	-4 436	11 592	17 411	-5 818

1=4+7	2=5+8	3=1-2	4	5	6=4-5	7	8	9=7-8
Credit	Debit	Balance	Credit	Debit	Balance	Credit	Debit	Balance
Total			Audiovisual and related services			Other personal, cultural and recreational services		

**C.1.2.14 SERVIÇOS - OPERAÇÕES GOVERNAMENTAIS (n.i.n.r.)**

**SERVICES - GOVERNMENT SERVICES (n.i.e.)**

Fonte / Source: Banco de Portugal

10<sup>3</sup> euros

	Total			Despesas de embaixadas e consulados			Outras operações governamentais		
	Crédito	Débito	Saldo	Crédito	Débito	Saldo	Crédito	Débito	Saldo
	1=4+7	2=5+8	3=1-2	4	5	6=4-5	7	8	9=7-8
05	132 398	132 584	-186	62 035	89 403	-27 369	70 363	43 181	27 182
06	155 796	238 752	-82 955	76 911	131 442	-54 531	78 886	107 310	-28 424
07	182 055	193 407	-11 353	76 189	108 890	-32 702	105 866	84 517	21 349
07 Mar	9 866	17 895	-8 029	4 823	7 675	-2 852	5 043	10 220	-5 178
07 Abr	10 041	17 138	-7 097	4 692	12 604	-7 913	5 349	4 534	815
07 Mai	10 189	19 601	-9 412	5 796	10 523	-4 727	4 393	9 078	-4 685
07 Jun	11 891	17 523	-5 632	5 431	8 660	-3 229	6 460	8 864	-2 403
07 Jul	42 776	24 862	17 914	6 759	12 831	-6 072	36 017	12 031	23 986
07 Ago	13 454	14 281	-827	5 464	7 952	-2 488	7 990	6 329	1 661
07 Set	10 624	14 550	-3 926	3 859	7 859	-4 000	6 765	6 691	74
07 Out	15 069	11 720	3 349	7 592	7 949	-357	7 477	3 772	3 706
07 Nov	12 672	14 480	-1 809	6 271	11 360	-5 090	6 401	3 120	3 281
07 Dez	20 552	13 163	7 389	12 515	7 318	5 197	8 037	5 845	2 192
08 Jan	15 289	14 246	1 043	8 512	9 091	-579	6 777	5 155	1 622
08 Fev	14 300	8 007	6 293	8 781	5 610	3 170	5 520	2 397	3 123
08 Mar	12 874	11 058	1 816	7 061	7 419	-358	5 813	3 638	2 174
08 Abr	12 915	10 967	1 948	7 633	7 274	359	5 281	3 693	1 588
08 Mai	13 514	12 032	1 483	7 420	7 720	-301	6 095	4 311	1 783
08 Jun	11 879	27 240	-15 361	7 324	7 634	-310	4 555	19 606	-15 051
08 Jul	17 048	13 000	4 048	10 721	6 909	3 812	6 327	6 091	236
08 Ago	15 575	11 209	4 366	8 183	7 292	891	7 391	3 917	3 474

1=4+7	2=5+8	3=1-2	4	5	6=4-5	7	8	9=7-8
Credit	Debit	Balance	Credit	Debit	Balance	Credit	Debit	Balance
Total			Expenditures of embassies and consulates			Other government services		





**C.1.4.2 TRANSFERÊNCIAS CORRENTES - REMESSAS DE EMIGRANTES**

**EMIGRANTS' REMITTANCES**

Fonte / Source: Banco de Portugal

10<sup>3</sup> euros

	Total 1=2+8+...+13	União Europeia						Canadá	EUA	Suíça	Brasil	Venezuela	Resto do Mundo	Por memória: OCDE		
		Total	Alemanha	Espanha	França	Luxemburgo	Reino Unido									
	2	3	4	5	6	7	8	9	10	11	12	13	14			
05	2 277 248	1 384 950	164 517	51 557	908 869	69 564	147 171	73 305	218 369	519 890	8 865	6 133	65 736	2 204 961		
06	2 420 267	1 499 972	168 902	61 812	978 951	81 835	151 625	68 495	223 004	530 721	8 187	8 443	81 445	2 328 559		
07	2 588 497	1 635 701	170 562	96 744	1 026 217	91 620	163 575	76 411	200 638	544 717	7 805	14 950	108 275	2 465 265		
07	Mar	201 940	122 240	12 698	5 340	79 487	6 489	12 171	5 740	20 891	42 438	544	2 042	8 044	191 794	
	Abr	198 710	127 658	13 222	6 452	81 939	5 934	14 386	6 771	17 761	36 115	406	2 286	7 712	188 991	
	Mai	209 067	127 118	16 055	7 279	73 311	6 324	16 821	8 133	19 622	42 285	858	2 074	8 977	197 906	
	Jun	229 190	132 270	14 432	7 370	78 427	8 471	16 484	8 208	19 166	57 281	731	2 667	8 867	217 600	
	Jul	352 370	244 728	20 503	12 169	167 512	17 540	16 872	8 334	20 854	64 392	558	999	12 505	339 985	
	Ago	218 655	131 998	11 260	6 904	88 297	7 920	12 141	7 295	19 224	48 214	666	585	10 673	207 220	
	Set	191 673	125 167	15 475	9 179	72 431	7 560	11 287	6 926	13 012	35 822	1 391	892	8 462	181 422	
	Out	205 788	134 994	16 058	10 722	78 648	7 008	12 324	7 225	14 292	39 287	790	852	8 348	196 353	
	Nov	184 624	114 810	12 961	9 961	68 230	6 348	11 349	5 543	11 843	42 349	716	844	8 520	174 882	
	Dez	234 951	136 860	12 842	10 875	84 006	8 820	12 273	4 061	14 813	65 804	635	719	12 060	221 938	
	08	Jan	193 076	121 520	12 606	9 868	76 171	6 059	9 709	5 556	11 664	44 576	308	391	9 061	183 694
		Fev	166 816	107 605	11 411	11 367	66 496	4 212	7 910	2 888	12 203	34 163	698	829	8 429	157 420
Mar		183 371	116 804	11 102	9 440	72 566	7 088	10 972	3 990	12 271	41 886	561	1 070	6 790	175 603	
Abr		203 005	133 163	10 941	11 639	87 232	6 519	10 386	5 174	13 704	40 267	923	1 165	8 609	192 912	
Mai		186 838	121 674	11 441	19 769	67 233	6 761	8 774	5 018	14 450	33 310	395	2 532	9 458	174 694	
Jun		202 230	134 035	12 928	12 325	81 879	6 592	11 578	5 402	14 040	38 040	617	951	9 145	191 910	
Jul		366 863	250 135	19 717	22 659	165 596	10 929	16 299	6 667	17 721	74 046	2 857	1 034	14 403	349 071	
Ago		200 042	131 426	10 905	10 369	87 184	4 141	11 337	5 321	15 249	33 792	973	3 086	10 195	186 228	

	1=2+8+...+13	2	3	4	5	6	7	8	9	10	11	12	13	14
	Total	Total	Germany	Spain	France	Luxembourg	United Kingdom	Canada	USA	Switzerland	Brazil	Venezuela	Rest of the World	Memo item: OECD
	European Union													

**C.1.5 BALANÇA DE CAPITAL**

**CAPITAL ACCOUNT**

Fonte / Source: Banco de Portugal

10<sup>3</sup> euros

	Total			Transferências públicas			Transferências privadas			Aquisição / cedência de activos não produzidos não financeiros				
	Crédito	Débito	Saldo	Crédito	Débito	Saldo	Crédito	Débito	Saldo	Crédito	Débito	Saldo		
	1=4+7+10	2=5+8+11	3=1-2	4	5	6=4-5	7	8	9=7-8	10	11	12=10-11		
05	2 018 794	298 089	1 720 705	1 845 748	71 155	1 774 593	53 105	155 485	-102 380	119 941	71 449	48 492		
06	1 633 310	414 520	1 218 790	1 499 469	175 183	1 324 286	37 113	149 851	-112 738	96 728	89 486	7 242		
07	2 394 884	333 512	2 061 372	2 144 546	57 973	2 086 573	54 805	193 921	-139 116	195 533	81 618	113 915		
07	Mar	51 655	16 958	34 698	42 257	2 923	39 335	4 033	9 337	-5 304	5 365	4 698	667	
	Abr	55 734	22 073	33 661	47 311	11 313	35 997	3 694	8 989	-5 295	4 728	1 770	2 958	
	Mai	54 217	14 335	39 882	39 205	704	38 501	5 265	11 231	-5 966	9 747	2 400	7 346	
	Jun	76 209	16 313	59 896	50 302	1 217	49 086	5 179	10 890	-5 711	20 727	4 206	16 521	
	Jul	186 857	40 118	146 739	143 516	7 679	135 837	5 223	11 519	-6 296	38 118	20 919	17 199	
	Ago	369 774	38 697	331 078	337 475	3 369	334 106	6 067	11 665	-5 598	26 232	23 662	2 570	
	Set	14 148	17 715	-3 566	4 941	1 475	3 467	5 033	10 099	-5 066	4 174	6 141	-1 967	
	Out	287 796	17 241	270 555	281 961	1 818	280 143	3 648	10 698	-7 050	2 188	4 726	-2 538	
	Nov	42 758	17 758	25 000	36 164	3 827	32 336	5 391	12 077	-6 686	1 204	1 854	-650	
	Dez	447 010	20 496	426 514	387 501	6 700	380 801	5 821	10 554	-4 734	53 688	3 242	50 446	
	08	Jan	409 050	28 469	380 582	314 423	12 824	301 599	4 132	10 238	-6 105	90 495	5 407	85 088
		Fev	406 521	19 091	387 431	394 146	1 808	392 338	3 479	10 166	-6 688	8 896	7 116	1 781
Mar		243 378	17 210	226 168	236 023	2 230	233 794	4 597	11 220	-6 622	2 757	3 761	-1 003	
Abr		375 299	15 449	359 850	369 203	2 135	367 068	3 320	11 010	-7 690	2 776	2 304	472	
Mai		195 288	17 767	177 521	167 884	2 507	165 377	3 936	11 705	-7 769	23 468	3 555	19 913	
Jun		34 504	24 278	10 226	28 721	2 621	26 101	4 228	8 910	-4 682	1 555	12 748	-11 192	
Jul		293 065	32 180	260 884	240 216	7 302	232 915	7 311	11 315	-3 684	45 217	13 563	31 654	
Ago		67 217	57 975	9 242	57 435	28 577	28 859	5 373	11 139	-5 766	4 409	18 260	-13 851	

	1=4+7+10	2=5+8+11	3=1-2	4	5	6=4-5	7	8	9=7-8	10	11	12=10-11
	Credit	Debit	Balance	Credit	Debit	Balance	Credit	Debit	Balance	Credit	Debit	Balance
	Total			Official transfers			Private transfers			Acquisition / disposal of non-produced, non-financial assets		







**C.2 Balança financeira**

*C.2 Financial account*





Fonte / Source: Banco de Portugal

10<sup>6</sup> euros

	Séries no Quadro/ Coluna	2005	2006	2007	Jan-Ago 2007	Jan-Ago 2008			
	1	2	3	4	5	6			
1	Balança Financeira . . . . .	C.2.1/1	13 062.1	13 312.6	14 683.9	10 450.7	11 590.7	Financial account . . . . .	1
2	Investimento directo <sup>(1)</sup> . . . . .	C.2.1/2	1 462.4	3 454.7	-427.6	426.1	916.4	Direct investment <sup>(1)</sup> . . . . .	2
3	Investimento de Portugal no exterior . . . . .	C.2.1/3 <sup>(1)</sup>	-1 697.5	-5 556.7	-4 542.4	-2 754.3	-1 490.9	Portuguese investment abroad . . . . .	3
4	Outras instituições financeiras monetárias <sup>(2)</sup> . . . . .	C.2.2.2/27 <sup>(*)</sup>	-395.6	-369.3	-410.6	-290.1	-195.7	Other monetary financial institutions <sup>(2)</sup> . . . . .	4
5	Outros sectores residentes . . . . .	(*)-(**)	-1 301.9	-5 187.4	-4 131.8	-2 464.2	-1 295.2	Other resident sectors . . . . .	5
6	Investimento do exterior em Portugal . . . . .	C.2.1/4 <sup>(*)</sup>	3 159.8	9 011.4	4 114.8	3 180.4	2 407.3	Foreign investment in Portugal . . . . .	6
7	Outras instituições financeiras monetárias . . . . .	C.2.3.2/27 <sup>(*)</sup>	-1.6	386.6	486.5	361.9	110.1	Other monetary financial institutions . . . . .	7
8	Outros sectores residentes . . . . .	(X)-(y)	3 161.5	8 624.8	3 628.3	2 818.4	2 297.2	Other resident sectors . . . . .	8
9	Investimento de carteira . . . . .	C.2.1/5	-1 191.0	2 600.3	9 404.4	9 140.1	11 448.3	Portfolio investment . . . . .	9
10	Activos . . . . .	C.2.1/6	-15 974.5	-7 865.9	-8 871.3	-5 425.4	-4 010.4	Assets . . . . .	10
11	Ações e outras participações . . . . .	C.2.4.1/6+9	-1 519.6	-3 188.7	-1 803.1	-1 841.8	-968.7	Shares and other equity . . . . .	11
12	Autoridades Monetárias <sup>(2)</sup> . . . . .	C.2.4.2/6	0.0	0.0	0.0	0.0	0.0	Monetary Authorities <sup>(2)</sup> . . . . .	12
13	Administrações Públicas <sup>(2)</sup> . . . . .	C.2.4.3/6+9	388.9	39.4	-90.0	-40.9	-777.5	General Government <sup>(2)</sup> . . . . .	13
14	Outras instituições financeiras monetárias . . . . .	C.2.4.4/6+9	-589.2	-545.4	-191.0	-539.9	-46.0	Other monetary financial institutions . . . . .	14
15	Outros sectores residentes . . . . .	C.2.4.5/6+9	-1 319.4	-2 682.7	-1 522.1	-1 261.0	-145.2	Other resident sectors . . . . .	15
16	Obrigações e outros títulos de dívida de longo prazo . . . . .	C.2.4.1/12	-11 703.4	-7 769.5	-9 533.4	-5 936.6	-4 156.6	Long- term debt securities . . . . .	16
17	Autoridades Monetárias . . . . .	C.2.4.2/9	1 217.0	-3 266.4	-389.3	905.1	-655.2	Monetary Authorities . . . . .	17
18	Administrações Públicas . . . . .	C.2.4.3/2	-511.1	-343.5	-162.1	-95.0	458.3	General Government . . . . .	18
19	Outras instituições financeiras monetárias . . . . .	C.2.4.4/12	-2 636.8	4 329.8	-4 640.1	-1 085.5	-5 599.1	Other monetary financial institutions . . . . .	19
20	Outros sectores residentes . . . . .	C.2.4.5/12	-9 772.6	-8 489.4	-4 341.9	-5 661.2	1 639.3	Other resident sectors . . . . .	20
21	Títulos de dívida de curto prazo . . . . .	C.2.4.1/15	-2 751.5	3 092.4	2 465.2	2 352.9	1 114.9	Short- term debt securities . . . . .	21
22	Autoridades Monetárias . . . . .	C.2.4.2/12	-2 229.5	3 394.2	1 426.3	2 143.2	1 732.6	Monetary Authorities . . . . .	22
23	Administrações Públicas . . . . .	C.2.4.3/15	-1.9	0.0	-0.5	-37.9	13.5	General Government . . . . .	23
24	Outras instituições financeiras monetárias . . . . .	C.2.4.4/15	-86.0	-570.3	336.7	218.2	-304.8	Other monetary financial institutions . . . . .	24
25	Outros sectores residentes . . . . .	C.2.4.5/15	-434.1	268.5	702.7	29.4	-326.4	Other resident sectors . . . . .	25
26	Passivos . . . . .	C.2.1/7	14 783.5	10 466.1	18 275.7	14 565.5	15 458.7	Liabilities . . . . .	26
27	Ações e outras participações . . . . .	C.2.5.1/6+9	4 636.0	2 933.5	-518.3	1 031.7	-390.5	Shares and other equity . . . . .	27
28	Outras instituições financeiras monetárias . . . . .	C.2.5.3/6+9	635.6	499.3	-151.2	333.8	566.3	Other monetary financial institutions . . . . .	28
29	Outros sectores residentes . . . . .	C.2.5.4/6+9	4 000.4	2 434.2	-367.1	698.0	-956.8	Other resident sectors . . . . .	29
30	Obrigações e outros títulos de dívida de longo prazo . . . . .	C.2.5.1/12	5 908.0	11 912.5	17 356.3	13 541.4	11 625.1	Long- term debt securities . . . . .	30
31	Autoridades Monetárias . . . . .		0.0	0.0	0.0	0.0	0.0	Monetary Authorities . . . . .	31
32	Administrações Públicas . . . . .	C.2.5.2/6	8 120.2	7 073.7	1 973.1	-561.4	2 026.0	General Government . . . . .	32
33	Outras instituições financeiras monetárias . . . . .	C.2.5.3/12	-5 293.5	927.3	11 974.1	11 295.3	9 759.8	Other monetary financial institutions . . . . .	33
34	Outros sectores residentes . . . . .	C.2.5.4/12	3 081.3	3 911.5	3 409.1	2 807.5	-160.6	Other resident sectors . . . . .	34
35	Títulos de dívida de curto prazo . . . . .	C.2.5.1/15	4 239.6	-4 379.9	1 437.7	-7.6	4 224.0	Short- term debt securities . . . . .	35
36	Autoridades Monetárias . . . . .		0.0	0.0	0.0	0.0	0.0	Monetary Authorities . . . . .	36
37	Administrações Públicas . . . . .	C.2.5.2/9	2 986.8	-3 594.5	1 001.0	608.7	1 702.3	General Government . . . . .	37
38	Outras instituições financeiras monetárias . . . . .	C.2.5.3/15	-936.1	-13.7	328.0	20.3	1 280.1	Other monetary financial institutions . . . . .	38
39	Outros sectores residentes . . . . .	C.2.5.4/15	2 188.9	-771.7	108.7	-636.5	1 241.6	Other resident sectors . . . . .	39
40	Derivados financeiros . . . . .	C.2.1/8	-164.3	-219.9	681.2	323.0	42.3	Financial derivatives . . . . .	40
41	Autoridades Monetárias . . . . .	C.2.6/3+4	2.2	0.1	-0.3	-2.0	-4.8	Monetary Authorities . . . . .	41
42	Administrações Públicas . . . . .	C.2.6/5+6	-28.9	-117.6	219.4	119.6	-174.2	General Government . . . . .	42
43	Outras instituições financeiras monetárias . . . . .	C.2.6/7+8	-110.2	-252.5	351.8	128.5	45.4	Other monetary financial institutions . . . . .	43
44	Outros sectores residentes . . . . .	C.2.6/9+10	-27.4	150.2	110.2	76.9	175.9	Other resident sectors . . . . .	44
45	Outro investimento . . . . .	C.2.1/9	11 524.4	5 588.1	4 313.1	-248.0	-519.8	Other investment . . . . .	45
46	Activos . . . . .	C.2.1/10	-844.8	-13 663.1	-11 767.8	-13 243.4	-8 027.7	Assets . . . . .	46
47	Autoridades Monetárias . . . . .	C.2.7.1/3	-575.6	-1 078.7	-1 799.5	-3 871.0	-907.6	Monetary Authorities . . . . .	47
48	Administrações Públicas . . . . .	C.2.7.1/5	-98.0	104.6	526.9	12.5	-5.2	General Government . . . . .	48
49	Outras instituições financeiras monetárias . . . . .	C.2.7.1/7	-927.9	-10 146.3	-6 798.5	-6 431.1	-4 179.2	Other monetary financial institutions . . . . .	49
50	Outros sectores residentes . . . . .	C.2.7.1/9	756.7	-2 542.6	-3 696.7	-2 953.8	-2 935.7	Other resident sectors . . . . .	50
51	Passivos . . . . .	C.2.1/11	12 369.1	19 221.2	16 080.9	12 995.4	7 507.9	Liabilities . . . . .	51
52	Autoridades Monetárias . . . . .	C.2.7.1/4	4 128.0	-6 025.2	-489.1	2 768.4	10 309.9	Monetary Authorities . . . . .	52
53	Administrações Públicas . . . . .	C.2.7.1/6	-566.7	54.1	1 092.0	904.3	-1 823.4	General Government . . . . .	53
54	Outras instituições financeiras monetárias . . . . .	C.2.7.1/8	7 603.2	25 091.0	15 034.2	9 543.1	-1 156.8	Other monetary financial institutions . . . . .	54
55	Outros sectores residentes . . . . .	C.2.7.1/10	1 204.5	101.2	443.9	-220.4	178.2	Other resident sectors . . . . .	55
56	Activos de reserva <sup>(3)</sup> . . . . .	C.2.1/12	1 430.7	1 919.5	712.8	809.5	-296.4	Reserve assets <sup>(3)</sup> . . . . .	56
57	Ouro monetário . . . . .	C.2.8/2	516.3	564.3	0.1	0.1	0.2	Monetary gold . . . . .	57
58	Direitos de saque especiais . . . . .	C.2.8/3	-9.3	-3.3	1.3	-2.9	-6.2	Special drawing rights . . . . .	58
59	Posição de reserva no FMI . . . . .	C.2.8/4	159.4	78.5	24.6	14.9	-8.7	Reserve position in the IMF . . . . .	59
60	Activos cambiais . . . . .	C.2.8/5	764.2	1 279.9	686.9	797.5	-281.8	Foreign exchange . . . . .	60
61	Outros activos . . . . .	C.2.8/9	0.0	0.0	0.0	0.0	0.0	Other assets . . . . .	61

(1) Inclui investimento imobiliário. / Includes real estate investment.

(2) Sobre o conteúdo, ver notas no fim da publicação. / For information on coverage see notes at the end of this publication.

(3) A partir de Janeiro de 1999 são considerados activos de reserva apenas os activos do Banco de Portugal face a não residentes da área do euro e denominados em moedas de países fora desta área, havendo lugar a uma quebra de série. / From January 1999 onwards reserve assets include only Banco de Portugal claims on non-euro area residents denominated in non-euro area currencies, thus implying a break in the series.



**C.2.2.1 INVESTIMENTO DIRECTO DE PORTUGAL NO EXTERIOR**  
(continuação)

**PORTUGUESE DIRECT INVESTMENT ABROAD**  
(continued)

Por tipo de operação

By type of operation

Fonte / Source: Banco de Portugal

10<sup>3</sup> euros

	Lucros reinvestidos <sup>(2)</sup>			Créditos, empréstimos e suprimentos						Operações sobre imóveis <sup>(3)</sup>			Outros			
	Crédito	Débito	Saldo	de longo prazo			de curto prazo			Crédito	Débito	Saldo	Crédito	Débito	Saldo	
				Crédito	Débito	Saldo	Crédito	Débito	Saldo							
	16	17	18=16-17	19	20	21=19-20	22	23	24=22-23	25	26	27=25-26	28	29	30=28-29	
05	1 728 027	2 151 326	-423 299	2 654 103	3 422 760	-768 658	237 772	363 185	-125 413	8 092	42 657	-34 565	7 976	381 963	-373 987	
06	771 060	1 716 195	-945 134	1 589 863	2 267 047	-677 184	219 574	87 095	132 479	11 065	60 719	-49 655	1 958	119 720	-117 762	
07	587 076	1 714 421	-1 127 345	2 556 772	4 523 618	-1 966 846	77 473	100 425	-22 952	20 647	34 747	-14 100	5 628	139 033	-133 405	
07	Mar	19 302	160 489	-141 187	571 557	119 625	451 932	117	2 883	-2 765	2 257	1 855	403	5	998	-993
	Abr	226 875	99 660	127 215	508 849	518 930	-10 081	650	3 287	-2 637	2 418	2 755	-337	0	10 931	-10 931
	Mai	19 536	153 438	-133 902	358 848	135 649	223 198	2 858	1 597	1 261	1 654	1 721	-67	1	11 190	-11 189
	Jun	91 352	110 445	-19 094	65 219	144 571	-79 352	0	5 023	-5 023	903	3 527	-2 624	0	16 783	-16 783
	Jul	22 534	129 677	-107 143	121 008	251 533	-130 525	0	1 875	-1 875	7 192	4 028	3 163	5 622	10 367	-4 745
	Ago	21 243	138 362	-117 119	387 488	457 611	-70 122	0	350	-350	655	2 483	-1 828	0	16 331	-16 331
	Set	20 022	147 088	-127 066	118 631	246 382	-127 751	878	417	461	1 312	2 168	-856	0	14 857	-14 857
	Out	61 787	114 986	-53 199	65 914	635 364	-569 451	4 089	9 068	-4 980	1 858	5 071	-3 213	0	20 154	-20 154
	Nov	17 531	216 481	-198 950	69 524	123 466	-53 942	29 300	5 579	23 721	381	2 674	-2 293	0	13 546	-13 546
	Dez	48 470	117 442	-68 971	190 148	460 018	-269 870	1 080	51 700	-50 620	836	1 703	-867	0	13 496	-13 496
08	Jan	19 848	161 387	-141 539	588 311	387 996	200 315	17	5 581	-5 564	295	2 712	-2 417	5	10 609	-10 604
	Fev	19 917	160 471	-140 554	108 483	276 420	-167 937	1 034	101 339	-100 305	86	1 676	-1 590	12	17 763	-17 751
	Mar	19 174	184 434	-165 260	347 114	257 174	89 940	105 019	8 482	96 537	700	2 221	-1 521	23	20 668	-20 645
	Abr	30 649	127 865	-97 216	329 856	82 953	246 902	18 040	3 053	14 987	464	1 986	-1 522	23	19 375	-19 352
	Mai	19 453	175 619	-156 166	111 563	92 952	18 611	1 000	7 132	-6 132	393	2 856	-2 463	0	24 384	-24 384
	Jun	50 481	119 864	-69 384	285 837	167 925	117 913	0	3 308	-3 308	537	2 629	-2 092	0	18 150	-18 150
	Jul	97 082	112 511	-15 429	148 805	339 314	-190 509	0	3 539	-3 539	811	1 536	-726	0	0	0
	Ago	19 680	176 702	-157 022	631 969	120 076	511 892	3 161	4 668	-1 507	1 120	1 789	-669	0	4 669	-4 669

	16	17	18=16-17	19	20	21=19-20	22	23	24=22-23	25	26	27=25-26	28	29	30=28-29
	Credit	Debit	Balance	Credit	Debit	Balance	Credit	Debit	Balance	Credit	Debit	Balance	Credit	Debit	Balance
	Reinvested earnings <sup>(2)</sup>			Long-term			Short-term			Real estate <sup>(3)</sup>			Other		
				Loans and borrowings											

(1) Inclui as prestações suplementares de capital. / Includes additional instalments.

(2) Estimativa mensal calculada pelo Banco de Portugal com base nos últimos dados anuais disponíveis obtidos através dos Inquéritos ao Investimento Directo. / Estimated monthly by Banco de Portugal based on the available annual figures obtained from the Direct Investment Surveys.

(3) Inclui as operações de investimento imobiliário realizadas por particulares. / Includes real estate investment made by private individuals.

**C.2.2.2 INVESTIMENTO DIRECTO DE PORTUGAL NO EXTERIOR**  
(continua)

**PORTUGUESE DIRECT INVESTMENT ABROAD**  
(to be continued)

Por sector de actividade da empresa residente

By economic activity of the resident company

Fonte / Source: Banco de Portugal

10<sup>3</sup> euros

	Total			Agricultura, caça, silvicultura e pesca			Indústrias extractivas			Indústrias transformadoras			
	Crédito	Débito	Saldo	Crédito	Débito	Saldo	Crédito	Débito	Saldo	Crédito	Débito	Saldo	
	1=4+7+10+13+16+19 +22+25+28+31+34	2=5+8+11+14+17+20 +23+26+29+32+35	3=1-2	4	5	6=4-5	7	8	9=7-8	10	11	12=10-11	
05	8 083 202	9 780 692	-1 697 490	1 101	4 226	-3 126	0	70	-70	267 976	872 424	-604 448	
06	4 267 102	9 823 767	-5 556 665	1 116	662	453	0	0	0	139 938	237 321	-97 383	
07	7 794 265	12 336 658	-4 542 393	818	1 192	-374	745	1 000	-255	516 832	742 737	-225 906	
07	Mar	625 315	614 202	11 113	29	4	25	0	0	0	11 398	10 783	615
	Abr	1 133 641	938 968	194 673	29	4	25	0	1 000	-1 000	39 319	11 377	27 942
	Mai	929 720	763 292	166 428	29	229	-200	0	0	0	288 993	290 308	-1 315
	Jun	216 576	607 597	-391 021	29	67	-38	745	0	745	17 736	10 256	7 479
	Jul	363 402	928 119	-564 717	29	459	-430	0	0	0	43 606	9 223	34 383
	Ago	1 314 038	1 248 648	65 390	29	4	25	0	0	0	4 125	10 836	-6 712
	Set	203 277	589 598	-386 321	204	203	1	0	0	0	13 601	8 764	4 837
	Out	223 562	1 015 775	-792 213	29	64	-35	0	0	0	21 481	6 941	14 540
	Nov	209 214	599 833	-390 619	29	50	-21	0	0	0	24 492	20 778	3 714
	Dez	2 281 583	2 500 556	-218 974	212	26	187	0	0	0	22 134	86 070	-63 936
08	Jan	731 802	1 009 273	-277 471	47	2 011	-1 964	0	0	0	7 391	64 837	-57 446
	Fev	172 101	700 515	-528 414	64	4	60	0	0	0	7 756	27 363	-19 607
	Mar	727 376	862 306	-134 930	30	4	26	0	0	0	13 001	135 618	-122 618
	Abr	544 471	670 389	-125 918	218	4	214	0	0	0	6 912	19 046	-12 134
	Mai	265 187	394 970	-129 784	30	555	-525	0	0	0	17 035	9 973	7 062
	Jun	783 115	480 169	302 946	30	134	-104	0	0	0	15 751	7 567	8 184
	Jul	328 718	604 926	-276 208	580	12	568	0	0	0	19 424	38 457	-19 033
	Ago	796 177	1 117 269	-321 092	2 816	3 587	-771	0	0	0	14 167	14 420	-253

	1=4+7+10+13+16+19 +22+25+28+31+34	2=5+8+11+14+17+20 +23+26+29+32+35	3=1-2	4	5	6=4-5	7	8	9=7-8	10	11	12=10-11
	Credit	Debit	Balance	Credit	Debit	Balance	Credit	Debit	Balance	Credit	Debit	Balance
	Total			Agriculture, hunting, forestry and fishing			Mining and quarrying			Manufacturing		

**C.2.2.2 INVESTIMENTO DIRECTO DE PORTUGAL NO EXTERIOR (continua)**

Por sector de actividade da empresa residente

**PORTUGUESE DIRECT INVESTMENT ABROAD (to be continued)**

By economic activity of the resident company

Fonte / Source: Banco de Portugal

10<sup>3</sup> euros

	Produção e distribuição de electricidade, gás e água			Construção			Comércio por grosso e a retalho, reparações, alojamento e restauração			Transportes, armazenagem e comunicações		
	Crédito	Débito	Saldo	Crédito	Débito	Saldo	Crédito	Débito	Saldo	Crédito	Débito	Saldo
	13	14	15=13-14	16	17	18=16-17	19	20	21=19-20	22	23	24=22-23
05	46 031	34 507	11 524	125 788	127 627	-1 839	274 602	1 128 809	-854 207	21 478	8 827	12 651
06	9 069	8 691	378	209 405	238 468	-29 063	110 368	342 293	-231 925	10 497	7 370	3 126
07	8 582	11 745	-3 163	662 815	259 846	402 969	152 017	325 026	-173 009	31 631	13 470	18 161
07 Mar	89	1 544	-1 455	12 427	28 018	-15 591	1 758	27 880	-26 122	32	317	-286
Abr	5 125	53	5 073	12 387	15 749	-3 362	84 622	20 448	64 174	32	627	-596
Mai	91	1 282	-1 190	94 855	33 603	61 252	16 322	22 423	-6 101	32	317	-286
Jun	1 586	335	1 251	26 822	14 791	12 031	13 688	46 734	-33 046	32	318	-287
Jul	98	641	-543	85 380	9 509	75 871	8 939	23 045	-14 106	358	1 046	-688
Ago	96	880	-783	60 888	16 330	44 558	1 816	22 975	-21 159	13 579	317	13 262
Set	93	1 119	-1 026	59 059	41 950	17 109	3 879	23 534	-19 655	32	8 444	-8 412
Out	762	0	762	83 959	33 659	50 301	2 203	41 201	-38 997	4 589	406	4 193
Nov	83	2 847	-2 764	45 197	13 769	31 429	1 083	21 673	-20 591	32	617	-586
Dez	380	0	380	127 676	23 084	104 592	4 088	19 132	-15 045	12 841	317	12 524
08 Jan	92	1 419	-1 327	46 360	26 653	19 707	1 174	21 456	-20 282	32	325	-292
Fev	93	1 393	-1 300	32 339	17 661	14 678	1 245	46 904	-45 659	33	325	-293
Mar	95 146	1 981	93 166	23 670	30 998	-7 328	204 183	34 264	169 919	749	2 258	-1 509
Abr	104	441	-337	65 465	24 846	40 819	5 811	25 482	-19 671	1 905	450	1 454
Mai	89	3 037	-2 948	75 551	30 657	44 894	4 148	43 821	-39 673	233	867	-634
Jun	420	8	412	101 590	64 040	37 550	5 437	38 018	-32 582	32	3 539	-3 507
Jul	1 723	231	1 492	66 671	24 469	42 202	3 433	8 275	-4 842	32	1 520	-1 488
Ago	90	1 764	-1 673	122 162	50 558	71 604	1 267	64 646	-63 380	1 417	412	1 005

	13	14	15=13-14	16	17	18=16-17	19	20	21=19-20	22	23	24=22-23
	Credit	Debit	Balance	Credit	Debit	Balance	Credit	Debit	Balance	Credit	Debit	Balance
	Production and distribution of electricity, gas and water			Construction			Wholesale and retail trade, repairs, hotels and restaurants			Transports, storage and communications		

**C.2.2.2 INVESTIMENTO DIRECTO DE PORTUGAL NO EXTERIOR (continuação)**

Por sector de actividade da empresa residente

**PORTUGUESE DIRECT INVESTMENT ABROAD (continued)**

By economic activity of the resident company

Fonte / Source: Banco de Portugal

10<sup>3</sup> euros

	Actividades financeiras						Actividades imobiliárias, alugueres e serviços prestados às empresas			Outras actividades		
	Intermediação monetária			Outras actividades financeiras			Crédito	Débito	Saldo	Crédito	Débito	Saldo
	Crédito	Débito	Saldo	Crédito	Débito	Saldo						
	25	26	27=25-26	28	29	30=28-29	31	32	33=31-32	34	35	36=34-35
05	237 974	633 566	-395 592	148 933	550 666	-401 733	6 865 288	6 231 742	633 546	94 031	188 227	-94 196
06	532 766	902 051	-369 285	42 335	1 379 526	-1 337 191	3 155 511	6 496 597	-3 341 086	56 098	210 787	-154 689
07	91 596	502 239	-410 642	746 131	721 480	24 651	5 410 155	9 476 201	-4 066 045	172 944	281 723	-108 779
07 Mar	2 728	36 820	-34 092	580	54 751	-54 171	589 157	429 878	159 278	7 116	24 207	-17 090
Abr	33 841	26 780	7 061	3 075	5 202	-2 127	942 631	836 361	106 270	12 580	21 368	-8 788
Mai	4 218	35 875	-31 657	595	8 795	-8 200	516 958	350 098	166 860	7 627	20 361	-12 735
Jun	12 954	113 160	-100 207	1 343	32 570	-31 227	133 182	375 219	-242 036	8 459	14 145	-5 687
Jul	4 802	34 216	-29 414	7 776	17 897	-10 121	159 033	754 873	-595 839	53 382	77 210	-23 828
Ago	3 897	36 714	-32 816	660	13 049	-12 390	1 224 932	1 134 491	90 441	4 016	13 051	-9 035
Set	2 996	35 779	-32 784	606	8 648	-8 042	119 231	429 417	-310 186	3 577	31 741	-28 164
Out	9 708	31 285	-21 577	1 034	7 356	-6 321	81 335	876 377	-795 042	18 451	18 487	-36
Nov	2 728	45 140	-42 412	222	9 964	-9 742	98 897	467 726	-368 829	36 451	17 268	19 183
Dez	8 269	32 083	-23 814	729 142	497 684	231 458	1 372 334	1 827 089	-454 755	4 505	15 070	-10 566
08 Jan	2 792	37 224	-34 432	3 786	19 355	-15 569	657 056	818 243	-161 187	13 072	17 749	-4 678
Fev	2 808	37 111	-34 303	1 566	9 901	-8 334	112 918	546 442	-433 524	13 279	13 411	-131
Mar	2 824	40 776	-37 952	10 396	11 795	-1 398	371 641	591 086	-219 445	5 736	13 527	-7 791
Abr	6 443	291 960	-285 517	1 801	10 289	-8 488	448 732	288 502	160 230	7 082	9 569	-2 487
Mai	2 800	39 351	-36 550	1 485	13 818	-12 333	158 750	237 395	-78 644	5 066	15 497	-10 431
Jun	319 206	32 742	286 465	985	9 044	-8 059	333 205	312 106	21 099	6 458	12 969	-6 512
Jul	13 674	30 223	-16 549	1 415	9 069	-7 654	197 773	481 286	-283 514	23 993	11 383	12 610
Ago	2 830	39 651	-36 822	494	10 535	-10 041	645 086	920 798	-275 712	5 849	10 897	-5 048

	25	26	27=25-26	28	29	30=28-29	31	32	33=31-32	34	35	36=34-35
	Credit	Debit	Balance	Credit	Debit	Balance	Credit	Debit	Balance	Credit	Debit	Balance
	Monetary intermediation			Other financial intermediation			Real estate, rentals and business activities			Other activities		
	Financial intermediation											







**C.2.3.2 INVESTIMENTO DIRECTO DO EXTERIOR EM PORTUGAL (continuação)**

Por sector de actividade da empresa residente

**FOREIGN DIRECT INVESTMENT IN PORTUGAL (continued)**

By economic activity of the resident company

Fonte / Source: Banco de Portugal

10<sup>3</sup> euros

	Produção e distribuição de electricidade, gás e água			Construção			Comércio por grosso e a retalho, reparações, alojamento e restauração			Transportes, armazenagem e comunicações		
	Crédito	Débito	Saldo	Crédito	Débito	Saldo	Crédito	Débito	Saldo	Crédito	Débito	Saldo
	13	14	15=13-14	16	17	18=16-17	19	20	21=19-20	22	23	24=22-23
05	192 493	182 622	9 871	413 740	343 555	70 185	7 968 863	8 453 446	-484 583	1 100 967	1 047 549	53 418
06	538 990	174 252	364 738	595 600	228 655	366 945	7 162 650	7 163 613	-964	1 111 835	1 304 285	-192 450
07	254 272	133 601	120 671	604 310	338 337	265 974	7 144 585	9 044 722	-1 900 138	1 551 694	1 192 859	358 835
07 Mar	13 910	9 649	4 261	107 444	17 444	90 000	536 133	645 633	-109 500	344 166	46 793	297 373
07 Abr	12 601	6 956	5 646	50 891	28 855	22 036	480 150	646 049	-165 899	95 400	37 465	57 935
07 Mai	34 424	55 532	-21 108	48 820	56 197	-7 377	611 171	741 731	-130 560	108 384	137 157	-28 772
07 Jun	32 255	11 924	20 331	39 925	32 780	7 145	590 163	733 854	-143 690	284 731	125 306	159 425
07 Jul	12 669	8 405	4 264	48 863	32 690	16 174	539 365	699 605	-160 240	49 764	53 963	-4 199
07 Ago	12 432	6 378	6 055	39 530	20 564	18 967	440 246	559 081	-118 835	50 140	86 427	-36 288
07 Set	10 189	1 933	8 256	31 268	16 666	14 602	824 764	773 885	50 879	136 595	133 327	3 268
07 Out	42 039	8 102	33 937	42 819	27 986	14 833	520 146	787 447	-267 301	106 353	143 514	-37 160
07 Nov	4 986	9 276	-4 290	45 480	14 967	30 512	624 792	629 774	-4 982	96 390	122 748	-26 357
07 Dez	29 948	2 961	26 987	58 667	35 761	22 905	669 800	1 483 672	-813 872	67 583	66 488	1 094
08 Jan	138 816	7 935	130 881	77 132	71 988	5 144	821 041	811 552	9 489	41 095	53 394	-12 299
08 Fev	27 682	510	27 172	24 835	7 841	16 994	598 962	707 351	-108 388	55 974	52 643	3 331
08 Mar	9 152	834	8 319	13 580	9 640	3 940	579 972	663 146	-83 175	53 305	52 551	754
08 Abr	29 422	2 297	27 125	28 651	44 336	-15 685	617 114	888 846	-271 732	47 176	57 093	-9 917
08 Mai	54 814	42 746	12 068	20 607	15 802	4 805	729 163	834 322	-105 158	114 885	136 528	-21 643
08 Jun	18 584	60 076	-41 492	15 824	13 541	2 283	674 295	837 979	-163 684	120 617	127 767	-7 150
08 Jul	20 397	356	20 041	23 292	11 259	12 032	719 073	732 870	-13 797	122 644	71 473	51 171
08 Ago	11 850	1 115	10 735	16 776	179 233	-162 457	708 500	825 092	-116 592	130 637	125 709	4 929

	13	14	15=13-14	16	17	18=16-17	19	20	21=19-20	22	23	24=22-23
	Credit	Debit	Balance	Credit	Debit	Balance	Credit	Debit	Balance	Credit	Debit	Balance
	Production and distribution of electricity, gas and water			Construction			Wholesale and retail trade, repairs, hotels and restaurants			Transports, storage and communications		

**C.2.3.2 INVESTIMENTO DIRECTO DO EXTERIOR EM PORTUGAL (continuação)**

Por sector de actividade da empresa residente

**FOREIGN DIRECT INVESTMENT IN PORTUGAL (continued)**

By economic activity of the resident company

Fonte / Source: Banco de Portugal

10<sup>3</sup> euros

	Actividades financeiras						Actividades imobiliárias, alugueres e serviços prestados às empresas			Outras actividades		
	Intermediação monetária			Outras actividades financeiras			Crédito	Débito	Saldo	Crédito	Débito	Saldo
	Crédito	Débito	Saldo	Crédito	Débito	Saldo						
	25	26	27=25-26	28	29	30=28-29	31	32	33=31-32	34	35	36=34-35
05	109 862	111 509	-1 647	1 504 388	385 510	1 118 878	7 009 439	4 749 828	2 259 611	778 740	333 975	444 765
06	421 944	35 334	386 610	2 781 516	1 099 132	1 682 384	10 102 451	4 844 996	5 257 455	1 043 156	298 672	744 483
07	528 810	42 266	486 544	1 998 273	677 219	1 321 054	7 656 448	4 622 529	3 033 920	1 274 587	465 955	808 631
07 Mar	11 849	2 464	9 385	214 442	34 708	179 734	579 690	180 444	399 246	100 104	33 499	66 606
07 Abr	7 236	5 079	2 157	116 260	76 659	39 601	344 041	367 120	-23 079	93 222	23 515	69 707
07 Mai	320 596	6 436	314 160	127 755	100 610	27 145	444 390	465 683	-21 293	82 645	30 052	52 592
07 Jun	8 145	3 583	4 562	242 529	68 122	174 407	646 911	423 575	223 336	132 027	25 351	106 676
07 Jul	9 071	2 612	6 459	180 803	75 320	105 483	679 330	416 791	262 539	124 178	33 250	90 927
07 Ago	11 445	2 464	8 981	184 029	29 278	154 751	614 692	384 590	230 103	95 447	33 061	62 386
07 Set	10 905	2 464	8 441	153 279	38 616	114 662	566 310	203 431	362 879	102 598	34 941	67 657
07 Out	107 257	2 464	104 792	176 678	130 227	46 450	533 756	237 095	296 660	151 474	31 266	120 208
07 Nov	11 239	2 464	8 775	129 001	38 727	90 274	767 712	300 208	467 504	100 382	71 681	28 701
07 Dez	9 912	7 306	2 606	165 332	42 487	122 845	517 854	420 912	96 942	101 059	91 288	9 771
08 Jan	50 899	2 247	48 652	180 908	38 220	142 688	527 707	275 870	251 837	115 020	47 942	67 077
08 Fev	10 166	2 248	7 917	166 142	140 085	26 057	441 680	262 801	178 878	69 710	19 529	50 181
08 Mar	24 925	2 253	22 673	138 177	31 734	106 444	586 191	275 151	311 040	82 048	38 981	43 067
08 Abr	8 379	2 726	5 652	109 259	49 522	59 737	412 328	322 085	90 242	61 476	39 507	21 969
08 Mai	7 626	3 013	4 613	135 880	42 093	93 787	375 946	257 916	118 031	58 227	29 779	28 448
08 Jun	7 329	3 435	3 895	150 343	76 101	74 241	895 535	637 681	257 854	59 464	17 043	42 421
08 Jul	13 273	4 158	9 115	177 571	98 759	78 812	809 304	373 659	435 646	85 592	28 087	57 505
08 Ago	9 865	2 257	7 609	128 139	33 798	94 341	357 992	232 290	125 702	43 892	23 458	20 434

	25	26	27=25-26	28	29	30=28-29	31	32	33=31-32	34	35	36=34-35
	Credit	Debit	Balance	Credit	Debit	Balance	Credit	Debit	Balance	Credit	Debit	Balance
	Monetary intermediation			Other financial intermediation			Real estate, rentals and business activities			Other activities		
	Financial intermediation											



**C.2.3.3 INVESTIMENTO DIRECTO DO EXTERIOR EM PORTUGAL**

Por zona económica de origem

**FOREIGN DIRECT INVESTMENT IN PORTUGAL**

By economic region of origin

Fonte / Source: Banco de Portugal

10<sup>3</sup> euros

	União Europeia						Resto do Mundo			Por memória: OCDE			
	Total			dos quais: países pertencentes à área do euro			Crédito	Débito	Saldo	Crédito	Débito	Saldo	
	Crédito	Débito	Saldo	Crédito	Débito	Saldo							
1	2	3=1-2	4	5	6=4-5	7	8	9=7-8	10	11	12=10-11		
05	25 476 706	21 402 322	4 074 384	21 705 107	18 184 115	3 520 992	2 199 932	3 114 475	-914 543	26 522 704	23 234 841	3 287 863	
06	28 384 155	22 029 806	6 354 349	23 108 652	16 828 616	6 280 036	4 407 263	1 750 247	2 657 016	31 639 857	23 534 793	8 105 064	
07	26 513 506	23 733 335	2 780 170	21 145 017	18 723 509	2 421 508	3 540 305	2 205 661	1 334 644	28 771 661	25 474 851	3 296 809	
07	Mar	2 256 415	1 440 347	816 067	1 544 641	1 058 118	486 523	243 007	139 908	103 098	2 422 832	1 560 133	862 699
	Abr	1 786 817	2 224 661	-437 845	1 371 738	1 794 520	-422 782	179 785	161 433	18 352	1 894 673	2 339 311	-444 638
	Mai	2 171 720	2 124 198	47 523	1 695 592	1 631 163	64 429	229 752	312 128	-82 375	2 298 782	2 352 845	-54 063
	Jun	2 237 037	1 879 329	357 708	1 837 296	1 518 059	319 237	403 872	153 707	250 165	2 556 519	1 988 020	568 499
	Jul	2 191 961	1 748 709	443 252	1 732 963	1 382 720	350 243	269 874	267 292	2 582	2 371 498	1 926 044	445 453
	Ago	1 722 102	1 618 150	103 951	1 311 537	1 176 687	134 850	374 064	215 274	158 790	2 018 330	1 797 923	220 407
	Set	2 018 532	1 903 359	115 173	1 629 265	1 410 674	218 591	542 649	142 212	400 438	2 238 921	2 020 483	218 438
	Out	2 090 644	1 787 396	303 248	1 747 994	1 355 001	392 993	243 434	161 867	81 567	2 235 054	1 920 821	314 234
	Nov	2 330 857	1 882 253	448 604	1 844 809	1 472 905	371 904	269 003	164 614	104 389	2 516 804	2 015 823	500 981
	Dez	2 244 178	2 878 243	-634 065	1 899 087	2 323 143	-424 055	284 301	169 206	115 095	2 410 982	3 034 514	-623 533
08	Jan	2 924 653	2 303 293	621 360	2 265 905	1 868 105	397 800	284 933	180 163	104 769	3 122 657	2 451 866	670 791
	Fev	1 878 156	1 713 851	164 305	1 478 821	1 234 154	244 667	242 301	105 428	136 873	2 039 361	1 804 833	234 527
	Mar	1 979 372	1 688 225	291 147	1 491 048	1 203 762	287 287	243 598	131 790	111 808	2 104 953	1 783 659	321 294
	Abr	2 054 440	2 230 056	-175 616	1 611 086	1 775 071	-163 985	243 424	115 189	128 235	2 195 936	2 323 870	-127 934
	Mai	2 101 647	2 050 495	51 152	1 673 082	1 696 580	-23 499	397 044	183 774	213 270	2 422 869	2 207 800	215 070
	Jun	2 508 243	2 444 818	63 426	2 000 670	1 975 528	25 142	196 094	69 327	2 626 831	2 542 550	84 281	
	Jul	2 568 239	1 994 812	573 427	2 001 716	1 606 573	395 143	230 604	146 742	83 861	2 686 791	2 120 384	566 408
	Ago	1 840 472	1 987 087	-146 615	1 453 870	1 583 936	-130 066	251 870	135 324	116 546	2 017 279	2 110 818	-93 539

1	2	3=1-2	4	5	6=4-5	7	8	9=7-8	10	11	12=10-11
Credit	Debit	Balance	Credit	Debit	Balance	Credit	Debit	Balance	Credit	Debit	Balance
Total			of which: euro area countries			Rest of the World			Memo item: OECD		
European Union											

**C.2.3.4 INVESTIMENTO DIRECTO DO EXTERIOR EM PORTUGAL**

Com origem em países da área do euro

**FOREIGN DIRECT INVESTMENT IN PORTUGAL**

From euro area countries

Fonte / Source: Banco de Portugal

10<sup>3</sup> euros

	Alemanha			Espanha			França			Outros			
	Crédito	Débito	Saldo	Crédito	Débito	Saldo	Crédito	Débito	Saldo	Crédito	Débito	Saldo	
1	2	3=1-2	4	5	6=4-5	7	8	9=7-8	10	11	12=10-11		
05	4 637 718	4 859 977	-222 259	4 027 728	2 115 885	1 911 843	3 911 338	3 113 331	798 007	9 128 323	8 094 922	1 033 401	
06	5 141 179	4 916 564	224 615	4 204 257	1 893 775	2 310 481	4 382 259	3 076 127	1 306 133	9 380 957	6 942 150	2 438 807	
07	5 989 426	5 963 820	25 606	3 909 026	2 765 492	1 143 534	3 363 271	2 957 006	406 265	7 883 294	7 037 192	846 103	
07	Mar	365 706	340 987	24 719	335 629	201 273	134 356	274 978	165 505	109 472	568 328	350 353	217 975
	Abr	495 644	832 566	-336 921	213 888	262 805	-48 917	224 274	246 354	-22 080	437 932	452 796	-14 864
	Mai	392 450	422 453	-30 003	499 081	310 383	188 697	362 437	354 482	7 956	441 624	543 845	-102 222
	Jun	359 745	363 267	-3 522	236 504	270 728	-34 223	379 855	266 998	112 857	861 192	617 067	244 125
	Jul	514 782	437 841	76 940	301 498	269 610	31 888	316 743	264 103	52 640	599 940	411 166	188 774
	Ago	340 498	377 704	-37 205	195 381	120 502	74 879	305 240	264 062	41 178	470 417	414 419	55 998
	Set	465 209	500 687	-35 478	297 872	129 996	167 875	234 771	202 996	31 775	631 413	576 995	54 418
	Out	405 052	353 095	51 956	430 326	165 222	265 104	256 897	304 503	-47 607	655 720	532 180	123 540
	Nov	563 601	559 948	3 653	532 250	253 522	278 728	234 320	249 117	-14 797	514 639	410 318	104 321
	Dez	728 527	685 171	43 357	270 868	351 640	130 772	312 018	298 882	13 136	587 674	987 450	-399 776
08	Jan	927 324	938 658	-11 333	419 498	274 346	145 152	305 147	212 524	92 623	613 935	442 577	171 359
	Fev	452 610	445 466	7 145	307 268	261 906	45 362	310 626	250 177	60 449	408 317	276 606	131 711
	Mar	479 367	428 844	50 522	298 318	239 650	58 668	245 748	219 859	25 889	467 616	315 408	152 208
	Abr	569 090	850 095	-281 005	247 956	279 054	-31 098	275 776	211 750	64 027	518 264	434 173	84 091
	Mai	517 671	588 734	-71 062	276 026	321 557	-45 530	301 281	208 712	92 569	578 103	577 578	526
	Jun	436 949	484 513	-47 565	274 416	141 876	-141 876	281 255	279 362	1 892	1 008 051	795 361	212 690
	Jul	543 587	487 503	56 085	374 876	347 967	26 909	376 811	299 323	77 488	706 442	471 781	234 661
	Ago	439 245	469 897	-30 653	238 004	163 092	74 911	297 992	477 563	-179 571	478 630	473 384	5 247

1	2	3=1-2	4	5	6=4-5	7	8	9=7-8	10	11	12=10-11
Credit	Debit	Balance	Credit	Debit	Balance	Credit	Debit	Balance	Credit	Debit	Balance
Germany			Spain			France			Other		



**C.2.4.2 INVESTIMENTO DE CARTEIRA - ACTIVOS**  
**Autoridades Monetárias<sup>(1)(2)</sup>, por tipo de instrumento**

**PORTFOLIO INVESTMENT - ASSETS**  
**Monetary Authorities<sup>(1)(2)</sup>, by type of instrument**

Fonte / Source: Banco de Portugal

10<sup>3</sup> euros

	Total			Ações e outras participações <sup>(3)</sup>			Obrigações e outros títulos de dívida de longo prazo <sup>(4)</sup>			Títulos de dívida de curto prazo <sup>(5)</sup>		
	Crédito	Débito	Saldo	Crédito	Débito	Saldo	Crédito	Débito	Saldo	Crédito	Débito	Saldo
	1=4+7+10	2=5+8+11	3=1-2	4	5	6=4-5	7	8	9=7-8	10	11	12=10-11
05	10 706 411	11 718 932	-1 012 521	0	0	0	5 320 201	4 103 181	1 217 020	5 386 209	7 615 750	-2 229 541
06	10 622 037	10 494 277	127 760	0	0	0	3 595 107	6 861 519	-3 266 412	7 026 930	3 632 759	3 394 172
07	12 965 871	11 928 839	1 037 032	0	0	0	5 526 689	5 915 941	-389 251	7 439 182	6 012 899	1 426 283
07 Mar	2 142 039	2 024 966	117 073	0	0	0	698 165	1 331 155	-632 990	1 443 874	693 811	750 063
Abr	1 256 878	976 715	280 164	0	0	0	1 010 298	334 095	676 203	246 581	642 620	-396 039
Mai	1 907 063	995 473	911 590	0	0	0	535 812	667 487	-131 675	1 371 251	327 987	1 043 265
Jun	538 295	601 617	-63 321	0	0	0	434 758	347 570	87 187	103 538	254 046	-150 509
Jul	1 137 541	790 165	347 377	0	0	0	838 236	392 001	446 234	299 306	398 163	-98 857
Ago	1 195 434	671 438	523 995	0	0	0	471 455	188 794	282 661	723 979	482 644	241 335
Set	1 157 497	749 043	408 454	0	0	0	279 551	205 261	74 290	877 946	543 782	334 164
Out	872 939	799 750	73 188	0	0	0	368 534	188 958	179 576	504 405	610 793	-106 388
Nov	562 048	1 925 023	-1 362 974	0	0	0	241 248	1 178 464	-937 216	320 800	746 558	-425 758
Dez	101 192	1 231 147	-1 129 955	0	0	0	84 505	695 517	-611 012	16 687	535 630	-518 943
08 Jan	1 052 997	1 224 105	-171 108	0	0	0	638 843	638 237	607	414 154	585 868	-171 715
Fev	459 467	296 807	162 659	0	0	0	315 090	295 796	19 294	144 377	1 011	143 366
Mar	648 787	56 240	592 546	0	0	0	44 234	55 900	-11 666	604 553	340	604 212
Abr	1 876 839	1 253 559	623 280	0	0	0	1 110 475	848 545	261 930	766 364	405 014	361 351
Mai	404 136	425 523	-21 387	0	0	0	28 566	340 304	-311 738	375 570	85 219	290 351
Jun	854 953	903 849	-48 897	0	0	0	588 418	548 783	39 635	266 535	353 066	-88 531
Jul	1 081 326	649 242	432 084	0	0	0	305 104	505 759	-200 655	776 222	143 484	632 738
Ago	426 213	917 939	-491 726	0	0	0	143 130	595 711	-452 581	283 082	322 228	-39 146

1=4+7+10	2=5+8+11	3=1-2	4	5	6=4-5	7	8	9=7-8	10	11	12=10-11
Credit	Debit	Balance	Credit	Debit	Balance	Credit	Debit	Balance	Credit	Debit	Balance
Total			Shares and other equity <sup>(3)</sup>			Long-term debt securities <sup>(4)</sup>			Short-term debt securities <sup>(5)</sup>		

- (1) Sobre o conteúdo, ver notas no fim da publicação. / For information on coverage see notes at the end of this publication  
(2) A partir de Janeiro de 1999, inclui as aplicações em títulos denominados em euros ou emitidos por residentes na Área do euro, as quais deixaram de ser consideradas "Activos de reserva". / Since January 1999, it includes transactions on securities denominated in euros or issued by euro area residents, which can no longer be classified as "Reserve assets".  
(3) Inclui, nomeadamente, ações, unidades de participação em fundos de investimento e outros títulos de participação no capital, como os *Depositary Receipts*. / Includes, namely, shares, investment trust units and other participation or similar documents, such as "Depositary Receipts".  
(4) Inclui, nomeadamente, títulos de dívida pública ou privada, tais como obrigações, certificados de depósito de prazo superior a 1 ano, títulos de participação e outros títulos de dívida de prazo superior a 1 ano. / Includes, namely, public or private debt securities, such as bonds and notes, negotiable certificates of deposit with maturities of more than 1 year, participation certificates and other debt securities with maturities of more than 1 year.  
(5) Inclui, nomeadamente, bilhetes do Tesouro, papel comercial, certificados de depósito de prazo não superior a 1 ano e outros títulos de dívida de prazo não superior a 1 ano. / Includes, namely, Treasury bills, commercial paper, negotiable certificates of deposit with original maturities of 1 year or less and other securities with maturities of 1 year or less.

**C.2.4.3 INVESTIMENTO DE CARTEIRA - ACTIVOS**  
**Administrações Públicas<sup>(1)</sup>, por tipo de instrumento**

**PORTFOLIO INVESTMENT - ASSETS**  
**General Government<sup>(1)</sup>, by type of instrument**

Fonte / Source: Banco de Portugal

10<sup>3</sup> euros

	Total			Ações e outras participações <sup>(2)</sup>						Obrigações e outros títulos de dívida de longo prazo <sup>(3)</sup>			Títulos de dívida de curto prazo <sup>(4)</sup>		
	Crédito	Débito	Saldo	Ações			Unidades de participação e outras			Crédito	Débito	Saldo	Crédito	Débito	Saldo
	1=4+7+10+13	2=5+8+11+14	3=1-2	4	5	6=4-5	7	8	9=7-8	10	11	12=10-11	13	14	15=13-14
05	2 331 259	2 455 285	-124 026	688 927	299 998	388 929	60	46	14	1 642 263	2 153 327	-511 064	9	1 914	-1 905
06	1 733 055	2 037 195	-304 140	123 380	98 227	25 153	108 268	94 039	14 229	1 501 406	1 844 929	-343 522	0	0	0
07	1 779 129	2 031 693	-252 564	81 930	122 950	-41 020	46 693	95 627	-48 934	1 612 588	1 774 721	-162 133	37 917	38 395	-478
07 Mar	148 493	253 002	-104 509	2 721	7 011	-4 289	9 668	298	9 370	136 104	245 693	-109 589	0	0	0
Abr	227 856	188 914	38 942	12 132	7 436	4 696	11 616	247	11 369	204 108	181 231	22 877	0	0	0
Mai	112 701	138 195	-25 493	4 271	3 943	328	9 017	142	8 875	99 413	134 109	-34 696	0	0	0
Jun	165 956	282 643	-116 687	4 372	5 291	-918	59	6 923	-6 864	161 517	245 324	-83 807	8	25 106	-25 098
Jul	74 367	130 064	-55 697	10 375	5 144	5 231	2 516	9 443	-6 927	61 396	115 391	-53 994	80	86	-6
Ago	184 579	132 965	51 614	4 687	3 640	1 047	2 458	170	2 289	177 344	116 261	61 083	89	12 894	-12 805
Set	106 233	130 168	-23 935	4 843	8 327	-3 484	134	4 983	-4 849	76 290	116 549	-40 260	24 967	309	24 658
Out	253 923	230 172	23 751	16 175	14 107	2 068	10 289	296	9 993	214 686	215 769	-1 083	12 773	0	12 773
Nov	31 485	50 932	-19 447	7 573	10 594	-3 021	42	20 022	-19 980	23 870	20 316	3 554	0	0	0
Dez	67 589	126 743	-59 155	2 234	31 946	-29 712	143	225	-82	65 212	94 572	-29 360	0	0	0
08 Jan	443 850	441 646	2 204	66 187	32 209	33 978	100 342	216 744	-116 402	277 320	192 692	84 628	0	0	0
Fev	93 849	197 966	-104 116	3 598	5 013	-1 414	127	7 099	-6 972	90 124	184 784	-94 660	0	1 070	-1 070
Mar	176 114	108 385	67 728	3 560	9 420	-5 860	251	18 398	-18 146	171 237	80 545	90 692	1 066	23	1 043
Abr	330 495	429 932	-99 437	5 276	96 649	-91 372	8 403	38 584	-30 182	253 336	220 429	32 907	63 480	74 271	-10 791
Mai	736 555	938 369	-201 814	87 062	113 473	-26 411	246	3 113	-2 867	440 402	520 926	-80 524	208 845	300 857	-92 012
Jun	887 090	1 188 018	-300 928	33 648	119 416	-85 768	60 678	29 731	30 947	260 065	197 598	62 467	532 700	841 274	-308 574
Jul	1 140 801	1 100 990	39 810	476 177	809 687	-333 510	51 885	10 756	41 129	304 105	192 610	111 496	308 633	87 938	220 696
Ago	799 912	509 008	290 903	17 957	96 421	-78 464	48 886	135 051	-86 165	503 118	251 816	251 302	229 950	25 720	204 230

1=4+7+10+13	2=5+8+11+14	3=1-2	4	5	6=4-5	7	8	9=7-8	10	11	12=10-11	13	14	15=13-14
Credit	Debit	Balance	Credit	Debit	Balance	Credit	Debit	Balance	Credit	Debit	Balance	Credit	Debit	Balance
Total			Shares			Investment trust units and other			Long-term debt securities <sup>(3)</sup>			Short-term debt securities <sup>(4)</sup>		
			Shares and other equity <sup>(2)</sup>											

- (1) Sobre o conteúdo, ver notas no fim da publicação. / For information on coverage see notes at the end of this publication  
(2) Inclui, nomeadamente, ações, unidades de participação em fundos de investimento e outros títulos de participação no capital, como os *Depositary Receipts*. / Includes, namely, shares, investment trust units and other participation or similar documents, such as "Depositary Receipts".  
(3) Inclui, nomeadamente, títulos de dívida pública ou privada, tais como obrigações, certificados de depósito de prazo superior a 1 ano, títulos de participação e outros títulos de dívida de prazo superior a 1 ano. / Includes, namely, public or private debt securities, such as bonds and notes, negotiable certificates of deposit with maturities of more than 1 year, participation certificates and other debt securities with maturities of more than 1 year.  
(4) Inclui, nomeadamente, bilhetes do Tesouro, papel comercial, certificados de depósito de prazo não superior a 1 ano e outros títulos de dívida de prazo não superior a 1 ano. / Includes, namely, Treasury bills, commercial paper, negotiable certificates of deposit with original maturities of 1 year or less and other securities with maturities of 1 year or less.













**C.2.5.5 INVESTIMENTO DE CARTEIRA - PASSIVOS**

**PORTFOLIO INVESTMENT - LIABILITIES**

Por sector institucional do emitente residente - outros sectores residentes

By institutional sector of the resident issuer - other resident sectors

Fonte / Source: Banco de Portugal

10<sup>3</sup> euros

	Outros intermediários financeiros e auxiliares financeiros <sup>(1)</sup>			Sociedades de seguros e fundos de pensões			Sociedades não financeiras e particulares		
	Crédito	Débito	Saldo	Crédito	Débito	Saldo	Crédito	Débito	Saldo
	1	2	3=1-2	4	5	6=4-5	7	8	9=7-8
05	11 215 135	4 177 263	7 037 872	159 255	165 132	-5 877	97 788 594	95 550 042	2 238 553
06	13 272 199	9 574 838	3 697 361	107 135	109 982	-2 847	144 765 003	142 885 527	1 879 476
07	14 789 957	10 677 674	4 112 282	508 186	488 010	20 175	193 285 032	194 266 771	-981 739
07 Mar	3 575 242	1 149 251	2 425 992	83 019	35	82 984	19 085 527	19 258 412	-172 885
07 Abr	271 373	372 599	-101 226	395 032	458 913	-63 880	15 828 512	14 852 934	975 579
07 Mai	268 567	332 308	-63 741	125	1 138	-1 013	17 759 246	15 988 394	1 770 852
07 Jun	620 208	578 297	41 910	111	18 379	-18 268	16 006 295	15 772 854	233 441
07 Jul	4 163 678	1 949 508	2 214 170	48	5 415	-5 367	15 106 518	15 052 347	54 171
07 Ago	330 185	657 305	-327 120	4 845	0	4 845	10 312 526	11 016 298	-703 773
07 Set	143 044	1 081 819	-938 775	6 105	83	6 022	12 503 907	12 708 674	-204 767
07 Out	2 458 677	689 840	1 768 838	64	2 727	-2 663	15 976 246	16 099 917	-123 671
07 Nov	420 293	945 563	-525 270	904	1 228	-324	20 171 668	18 825 629	1 346 039
07 Dez	1 962 164	1 794 408	167 756	4 209	66	4 143	18 038 273	19 253 721	-1 215 548
08 Jan	1 910 760	2 549 025	-638 265	2 341	1 722	619	20 053 483	20 919 816	-866 234
08 Fev	647 867	1 016 293	-368 427	103	463	-361	16 864 672	16 485 324	379 348
08 Mar	2 646 196	1 248 329	1 397 867	43	704	-660	17 111 036	18 499 409	-1 388 373
08 Abr	452 760	947 114	-494 354	80	1 079	-999	22 050 005	21 183 996	866 009
08 Mai	3 258 498	3 614 939	-356 441	100	717	-617	20 289 646	19 515 183	774 464
08 Jun	1 489 219	834 885	654 233	2 445	180	2 264	16 260 728	16 309 334	-48 606
08 Jul	3 708 084	3 007 809	700 275	24 598	34 496	-9 898	16 867 226	16 748 745	118 482
08 Ago	298 773	1 113 197	-814 424	1 776	222	1 554	16 573 779	16 356 965	216 814

	1	2	3=1-2	4	5	6=4-5	7	8	9=7-8
	Credit	Debit	Balance	Credit	Debit	Balance	Credit	Debit	Balance
	Other financial intermediaries and financial auxiliaries <sup>(1)</sup>			Insurance corporations and pension funds			Non-financial corporations and private individuals		

(1) Sobre o conteúdo, ver notas no fim da publicação. / For information on coverage see notes at the end of this publication.

**C.2.5.6 INVESTIMENTO DE CARTEIRA - PASSIVOS**

**PORTFOLIO INVESTMENT - LIABILITIES**

Investimento em títulos emitidos pelas Administrações Públicas<sup>(1)</sup>

Investment in securities issued by General Government<sup>(1)</sup>

Fonte / Source: Banco de Portugal

10<sup>3</sup> euros

	Emitidos no mercado interno						Emitidos em mercados externos					
	Obrigações			Títulos de dívida de curto prazo <sup>(2)</sup>			Obrigações			Títulos de dívida de curto prazo <sup>(2)</sup>		
	Crédito	Débito	Saldo	Crédito	Débito	Saldo	Crédito	Débito	Saldo	Crédito	Débito	Saldo
	1	2	3=1-2	4	5	6=4-5	7	8	9=7-8	10	11	12=10-11
05	62 627 143	53 418 974	9 208 169	17 649 203	14 848 834	2 800 369	0	1 087 994	-1 087 994	0	0	0
06	62 024 276	54 833 430	7 190 847	17 690 957	21 285 416	-3 594 459	0	117 169	-117 169	0	0	0
07	54 544 041	51 632 877	2 911 164	20 167 951	19 166 925	1 001 026	0	938 096	-938 096	0	0	0
07 Mar	2 601 440	2 243 244	358 196	1 888 827	2 608 305	-719 478	0	0	0	0	0	0
07 Abr	4 657 808	5 318 664	-660 856	1 141 453	611 245	530 208	0	816 137	-816 137	0	0	0
07 Mai	6 080 888	3 036 972	3 043 916	1 791 918	2 156 066	-364 148	0	0	0	0	0	0
07 Jun	4 241 839	4 176 210	65 630	1 327 504	540 091	787 413	0	0	0	0	0	0
07 Jul	6 998 940	5 557 811	1 441 129	712 819	1 471 741	-758 922	0	0	0	0	0	0
07 Ago	6 209 088	8 395 682	-2 186 594	1 516 431	740 583	775 848	0	0	0	0	0	0
07 Set	5 068 885	4 036 347	1 032 538	2 383 005	2 978 372	-595 367	0	0	0	0	0	0
07 Out	4 718 522	3 972 071	746 451	1 512 852	616 241	896 612	0	121 959	-121 959	0	0	0
07 Nov	3 980 470	3 934 460	46 010	2 592 094	2 948 052	-355 958	0	0	0	0	0	0
07 Dez	4 513 917	3 682 503	831 414	995 236	548 152	447 084	0	0	0	0	0	0
08 Jan	6 911 878	6 266 044	645 835	3 206 295	4 622 873	-1 416 578	0	0	0	0	0	0
08 Fev	7 502 588	7 323 608	178 980	1 862 133	1 568 554	293 579	0	0	0	0	0	0
08 Mar	5 932 302	2 794 344	3 137 959	1 549 484	2 806 431	-1 256 947	0	342 248	-342 248	0	0	0
08 Abr	4 793 723	3 929 222	864 502	2 198 406	716 250	1 482 156	0	61 323	-61 323	0	0	0
08 Mai	27 056 822	27 157 477	-100 655	3 660 384	4 141 564	-481 181	0	580 862	-580 862	0	0	0
08 Jun	12 399 568	11 471 412	928 156	1 439 025	721 172	717 853	0	1 122 590	-1 122 590	0	0	0
08 Jul	35 267 177	37 844 720	-2 577 543	3 190 475	1 718 914	1 471 561	0	0	0	0	0	0
08 Ago	7 812 249	5 526 281	2 285 968	2 143 525	1 251 702	891 823	0	1 230 198	-1 230 198	802 297	802 297	0

	1	2	3=1-2	4	5	6=4-5	7	8	9=7-8	10	11	12=10-11
	Credit	Debit	Balance	Credit	Debit	Balance	Credit	Debit	Balance	Credit	Debit	Balance
	Bonds			Short-term debt securities <sup>(2)</sup>			Bonds			Short-term debt securities <sup>(2)</sup>		
	Issued in the domestic market						Issued in external markets					

(1) Sobre o conteúdo, ver notas no fim da publicação. / For information on coverage see notes at the end of this publication.

(2) Inclui, nomeadamente, bilhetes do Tesouro, papel comercial, certificados de depósito de prazo não superior a 1 ano e outros títulos de prazo não superior a 1 ano. / Includes, namely, Treasury bills, commercial paper, negotiable certificates of deposit with original maturities of 1 year or less and other securities with maturities of 1 year or less.





**C.2.7.1 OUTRO INVESTIMENTO**

Por sector institucional do investidor residente  
Valores líquidos

**OTHER INVESTMENT**

By institutional sector of the resident investor  
Net figures

Fonte / Source: Banco de Portugal

10<sup>3</sup> euros

	Total		Autoridades Monetárias <sup>(1)(2)</sup>		Administrações Públicas <sup>(1)</sup>		Outras instituições financeiras monetárias <sup>(1)</sup>		Outros sectores residentes	
	Activos	Passivos	Activos	Passivos	Activos	Passivos	Activos	Passivos	Activos	Passivos
	1=3+5+7+9	2=4+6+8+10	3	4	5	6	7	8	9	10
05	-844 774	12 369 130	-575 587	4 128 046	-98 028	-566 651	-927 901	7 603 223	756 742	1 204 514
06	-13 663 101	19 221 154	-1 078 730	-6 025 160	104 600	54 136	-10 146 342	25 091 005	-2 542 630	101 172
07	-11 767 815	16 080 888	-1 799 537	-489 141	526 870	1 091 953	-6 798 454	15 034 197	-3 696 694	443 879
07 Mar	-1 279 246	-799 687	-51 511	-741 066	1 546	1 760 355	-865 202	-2 156 292	-364 079	337 316
Abr	-4 017 590	7 024 768	-204 187	1 179 594	-8 721	1 148 421	-3 570 345	4 695 149	-234 337	1 604
Mai	-4 525 731	-471 817	-1 147 560	52 982	-6 393	-2 143 294	-1 441 074	1 293 186	-1 930 704	325 310
Jun	-895 711	-2 120 280	-121 306	-215 789	-7 437	-1 009 572	-1 307 107	-831 833	540 141	-63 085
Jul	-2 609 557	-975 713	-541 899	-1 910 911	-2 213	347 644	-1 510 298	247 944	-555 147	339 610
Ago	-2 654 733	5 052 426	-668 799	2 089 126	57 359	1 822 906	-2 029 607	2 419 251	-13 686	-1 278 856
Set	-358 155	1 992 022	-334 523	683 133	-4 118	216 407	-220 410	1 043 773	200 896	48 709
Out	-4 214 428	2 044 534	-260 684	988 821	-26 373	-1 472 662	-2 242 479	1 505 116	-1 684 892	1 023 260
Nov	939 387	1 618 578	1 381 613	576 925	552 370	690 969	-645 862	-455 431	-348 735	806 115
Dez	5 108 789	-2 569 684	1 285 052	-5 506 454	-7 466	752 894	2 741 365	3 397 686	1 089 838	-1 213 809
08 Jan	-3 223 444	5 197 485	-78 911	5 681 579	7 013	-75 045	-2 489 476	68 971	-662 070	-478 020
Fev	-3 294 654	4 057 139	-5 297	-400 820	1 524	-1 476 375	-2 484 425	4 638 219	-806 456	1 296 116
Mar	4 731 930	-5 571 322	-656 441	-723 862	-1 252	-330 311	5 638 790	-4 417 403	-249 166	-99 747
Abr	-2 820 032	1 494 122	-631 469	1 624 203	-8 927	-466 887	-2 085 263	409 631	-94 373	-72 825
Mai	-3 317 944	827 316	130 500	1 034 153	4 691	143 187	-3 013 736	-566 701	-439 398	126 677
Jun	1 819 943	-694 269	195 077	-737 082	-11 246	201 921	1 978 124	265 464	-342 011	-424 572
Jul	-5 489 949	5 082 918	-478 821	700 869	4 750	1 481 057	-4 239 090	2 325 906	-776 788	575 086
Ago	3 566 435	-2 885 456	617 742	3 130 866	-1 756	-1 300 902	2 515 857	-3 880 925	434 592	-834 495

	1=3+5+7+9	2=4+6+8+10	3	4	5	6	7	8	9	10
	Assets	Liabilities	Assets	Liabilities	Assets	Liabilities	Assets	Liabilities	Assets	Liabilities
	Total		Monetary Authorities <sup>(1)(2)</sup>		General Government <sup>(1)</sup>		Other monetary financial institutions <sup>(1)</sup>		Other resident sectors	

(1) Sobre o conteúdo, ver notas no fim da publicação. / For information on coverage see notes at the end of this publication.

(2) A partir de Janeiro de 1999, inclui os activos e passivos face a residentes na Área do euro ou denominados em euros, os quais deixaram de ser considerados "Activos de reserva". / Since January 1999, it includes those assets and liabilities on euro area residents or denominated in euros, which can no longer be classified as "Reserve assets".

**C.2.7.2 OUTRO INVESTIMENTO**

Autoridades Monetárias<sup>(1)(2)</sup>, por tipo de instrumento  
Valores líquidos

**OTHER INVESTMENT**

Monetary Authorities<sup>(1)(2)</sup>, by type of instrument  
Net figures

Fonte / Source: Banco de Portugal

10<sup>3</sup> euros

	Activos			Passivos		
	Empréstimos / Numerário e depósitos			Empréstimos / Numerário e depósitos		
	De longo prazo	De curto prazo	Outros activos	De longo prazo	De curto prazo	Outros passivos
	1	2	3	4	5	6
05	0	-566 839	-8 748	-46 123	4 172 149	2 019
06	0	-1 078 730	0	-591 507	-5 433 190	-463
07	0	-1 798 450	-1 087	-75 744	-410 552	-2 844
07 Mar	0	-50 912	-600	0	-741 066	0
Abr	0	-204 187	0	0	1 179 594	0
Mai	0	-1 147 560	0	0	52 982	0
Jun	0	-121 306	0	0	-215 789	0
Jul	0	-541 899	0	-31 321	-1 879 590	0
Ago	0	-668 799	0	0	2 089 126	0
Set	0	-334 523	0	-19 301	702 434	0
Out	0	-260 684	0	-25 122	1 013 943	0
Nov	0	1 381 613	0	0	576 925	0
Dez	0	1 285 052	0	0	-5 503 150	-3 304
08 Jan	0	-78 911	0	0	5 678 275	3 304
Fev	0	-5 297	0	0	-400 820	0
Mar	0	-656 441	0	0	-723 862	0
Abr	0	-631 469	0	0	1 624 203	0
Mai	0	130 500	0	0	1 034 153	0
Jun	0	195 077	0	0	-737 082	0
Jul	0	-478 821	0	0	700 869	0
Ago	0	617 742	0	0	3 130 866	0

(1) Sobre o conteúdo, ver notas no fim da publicação. / For information on coverage see notes at the end of this publication.

(2) A partir de Janeiro de 1999, inclui os activos e passivos face a residentes na Área do euro ou denominados em euros, os quais deixaram de ser considerados "Activos de reserva". / Since January 1999, it includes those assets and liabilities on euro area residents or denominated in euros, which can no longer be classified as "Reserve assets".

**C.2.7.3 OUTRO INVESTIMENTO**  
**Administrações Públicas<sup>(1)</sup>, por tipo de instrumento**  
**Valores líquidos**

**OTHER INVESTMENT**  
**General Government<sup>(1)</sup>, by type of instrument**  
**Net figures**

Fonte / Source: Banco de Portugal

10<sup>3</sup> euros

	Activos				Passivos			
	Créditos comerciais	Empréstimos / Numerário e depósitos		Outros activos	Créditos comerciais	Empréstimos / Numerário e depósitos		Outros passivos
		De longo prazo	De curto prazo			De longo prazo	De curto prazo	
1	2	3	4	5	6	7	8	
05	0	-100 133	2 286	-181	0	45 333	-611 985	0
06	0	112 534	-4 634	-3 299	0	-1 215 787	1 269 923	0
07	0	556 491	-29 362	-259	0	69 341	1 022 612	0
07 Mar	0	-5 830	7 376	0	0	-3 394	1 763 749	0
Abr	0	-6 302	-2 418	0	0	8 628	1 139 793	0
Mai	0	-6 302	-91	0	0	199	-2 143 492	0
Jun	0	-5 295	-2 142	0	0	-14 591	-994 981	0
Jul	0	-6 302	4 089	0	0	17 002	330 642	0
Ago	0	53 493	4 125	-259	0	-7 718	1 830 624	0
Set	0	-5 743	1 624	0	0	-6 974	223 381	0
Out	0	-6 302	-20 071	0	0	-6 500	-1 466 162	0
Nov	0	554 546	-2 176	0	0	-2 315	693 284	0
Dez	0	972	-8 438	0	0	77 421	675 473	0
08 Jan	0	0	7 013	0	0	10 386	-85 432	0
Fev	0	497	1 026	0	0	1 031	-1 477 392	-15
Mar	0	560	-1 748	-64	0	-9 149	-321 143	-19
Abr	0	-4 174	-4 753	0	0	-50 060	-416 826	-1
Mai	0	139	4 552	0	0	2 530	140 657	0
Jun	0	609	-11 855	0	0	-7 191	209 112	0
Jul	0	0	4 750	0	0	2 221	1 478 836	0
Ago	0	72	-1 828	0	0	20 885	-1 321 787	0

1	2	3	4	5	6	7	8
Trade credits	Long-term	Short-term	Other assets	Trade credits	Long-term	Short-term	Other liabilities
Loans / Currency and deposits			Loans / Currency and deposits				
Assets				Liabilities			

(1) Sobre o conteúdo, ver notas no fim da publicação. / For information on coverage see notes at the end of this publication.

**C.2.7.4 OUTRO INVESTIMENTO**  
**Outras instituições financeiras monetárias<sup>(1)</sup>, por tipo de instrumento**  
**Valores líquidos**

**OTHER INVESTMENT**  
**Other monetary financial institutions<sup>(1)</sup>, by type of instrument**  
**Net figures**

Fonte / Source: Banco de Portugal

10<sup>3</sup> euros

	Activos			Passivos		
	Empréstimos / Numerário e depósitos		Outros activos	Empréstimos / Numerário e depósitos		Outros passivos
	De longo prazo	De curto prazo		De longo prazo	De curto prazo	
1	2	3	4	5	6	
05	4 914 216	-5 842 077	-40	6 779 193	824 030	0
06	-1 239 625	-8 906 690	-27	10 488 360	14 602 643	2
07	-4 570 816	-2 224 449	-3 189	4 897 505	10 136 701	-9
07 Mar	-581 287	-283 912	-3	77 846	-2 234 137	0
Abr	-605 819	-2 964 525	-2	-201 188	4 896 337	0
Mai	-594 937	-843 544	-2 592	1 615 065	-321 879	0
Jun	-917 905	-389 007	-195	-562 599	-269 221	-13
Jul	-512 018	-998 255	-24	-660 863	908 808	0
Ago	107 705	-2 137 311	-1	-97 484	2 516 734	0
Set	-351 116	130 706	-1	664 589	379 180	4
Out	-289 027	-1 953 450	-2	358 948	1 146 168	0
Nov	-554 871	-90 980	-11	864 738	-1 320 169	0
Dez	-318 301	3 060 016	-350	1 261 657	2 136 029	0
08 Jan	-55 783	-2 433 297	-395	421 302	-352 331	0
Fev	-472 319	-2 012 106	0	887 533	3 750 686	0
Mar	38 200	5 600 592	-2	-882 701	-3 534 703	0
Abr	-76 024	-2 009 238	-1	689 041	-279 410	0
Mai	-197 466	-2 815 901	-369	-897 983	331 282	0
Jun	57 933	1 920 893	-702	-393 968	659 431	1
Jul	659 614	-4 898 027	-678	-435 708	2 761 614	0
Ago	-648 665	3 165 237	-714	-1 472 880	-2 408 045	0

1	2	3	4	5	6
Long-term	Short-term	Other assets	Long-term	Short-term	Other liabilities
Loans / Currency and deposits			Loans / Currency and deposits		
Assets			Liabilities		

(1) Sobre o conteúdo, ver notas no fim da publicação. / For information on coverage see notes at the end of this publication.

**C.2.7.5 OUTRO INVESTIMENTO**
**Outros sectores residentes, por tipo de instrumento**  
**Valores líquidos**
**OTHER INVESTMENT**
**Other resident sectors, by type of instrument**  
**Net figures**

Fonte / Source: Banco de Portugal

 10<sup>3</sup> euros

	Activos				Passivos			
	Créditos comerciais	Empréstimos / Numerário e depósitos		Outros activos	Créditos comerciais	Empréstimos / Numerário e depósitos		Outros passivos
		De longo prazo	De curto prazo			De longo prazo	De curto prazo	
1	2	3	4	5	6	7	8	
05	-723 923	25 617	2 255 707	-800 659	-47 709	806 819	410 748	34 655
06	-625 291	1 224 466	-2 207 804	-934 001	-162 198	350 978	-141 775	54 167
07	-4 349	90 351	-2 682 252	-1 100 443	478 512	259 290	-328 259	34 336
07 Mar	-410 987	421	95 946	-49 459	419 595	-144 220	59 709	2 232
Abr	272 095	642	-431 061	-76 013	-60 873	72 673	-11 848	1 653
Mai	203 304	1 544	-2 042 433	-93 120	363 609	63 980	-107 330	5 051
Jun	-365 975	-2 190	985 755	-77 450	180 402	-174 505	-73 745	4 763
Jul	-374 821	562	-29 126	-151 763	-271 905	80 632	528 882	2 001
Ago	1 007 288	-3 254	-818 565	-199 156	-862 457	151 277	-569 456	1 780
Set	386 544	-41 272	471	-144 848	325 698	-234 968	-46 992	4 971
Out	-736 463	-703	-830 735	-116 991	799 614	74 733	146 119	2 794
Nov	-248 459	277	-36 432	-64 121	361 959	420 410	21 061	2 685
Dez	768 535	-3 970	395 409	-70 136	-799 126	-301 388	-117 204	3 909
08 Jan	97 268	-8 559	-729 008	-21 772	-261 604	-163 487	-54 556	1 627
Fev	-942 576	-790	183 112	-46 201	683 760	633 193	-17 379	-3 458
Mar	40 631	3 696	-239 053	-54 441	-75 552	-86 280	28 212	33 874
Abr	125 971	-343	-170 175	-49 826	41 342	140 561	-256 719	1 992
Mai	-27 580	45 782	-354 500	-103 100	-16 975	211 723	20 995	934
Jun	-166 537	-1 765	-91 634	-82 075	-92 094	-296 661	-36 244	426
Jul	-719 881	989	94 987	-152 882	329 772	188 398	56 299	617
Ago	862 917	-523	-224 754	-203 048	-1 113 621	296 063	-17 709	771

1	2	3	4	5	6	7	8
Trade credits	Long-term	Short-term	Other assets	Trade credits	Long-term	Short-term	Other liabilities
Assets				Liabilities			
Loans / Currency and deposits				Loans / Currency and deposits			

**C.2.8 ACTIVOS DE RESERVA<sup>(1)</sup>**
**Valores líquidos**
**RESERVE ASSETS<sup>(1)</sup>**
**Net figures**

Fonte / Source: Banco de Portugal

 10<sup>3</sup> euros

	Total	Ouro monetário	Direitos de saque especiais	Posição de reserva no FMI	Activos cambiais <sup>(2)</sup>				Outros activos
					Total	Numerário e depósitos	Títulos	Derivados financeiros	
1=2+3+4+5+9	2	3	4	5=6+7+8	6	7	8	9	
05	1 430 664	516 313	-9 282	159 392	764 242	488 803	285 736	-10 298	0
06	1 919 473	564 307	-3 270	78 501	1 279 936	136 159	1 104 564	39 213	0
07	712 831	117	1 289	24 562	686 862	-10 462	695 170	2 154	0
07 Mar	-30 785	0	0	2 260	-33 045	-110 051	76 198	808	0
Abr	-217 802	0	3	0	-217 805	-52 752	-163 448	-1 605	0
Mai	203 268	0	-664	-7 871	211 802	-103 586	316 199	-811	0
Jun	226 331	0	0	0	226 331	83 982	144 957	-2 608	0
Jul	495 984	0	0	5 110	490 874	139 166	351 267	441	0
Ago	122 931	0	-728	3 320	120 338	75 039	45 298	1	0
Set	-60 660	0	0	0	-60 660	-28 127	-34 199	1 665	0
Out	230 527	0	0	3 231	227 296	82 417	143 557	1 323	0
Nov	-130 211	91	-611	2 869	-132 560	-40 989	-90 522	-1 049	0
Dez	-136 333	-28	4 826	3 541	-144 673	-147 109	-2 211	4 648	0
08 Jan	59 597	216	-4 826	-3 543	67 750	165 934	-94 754	-3 430	0
Fev	-202 558	0	-485	0	-202 072	-103 784	-98 334	46	0
Mar	-14 615	0	0	1 999	-16 614	-82 527	67 184	-1 272	0
Abr	-58 932	26	4	-5 209	-53 753	65 242	-119 947	951	0
Mai	4 912	0	-377	-11 504	16 793	83 409	-66 324	-292	0
Jun	22 741	0	0	6 912	15 829	57 005	-41 225	48	0
Jul	-88 193	0	0	0	-88 193	-35 626	-52 728	162	0
Ago	-19 388	0	-473	2 654	-21 569	14 819	-36 388	0	0

(1) A partir de Janeiro de 1999 são considerados activos de reserva apenas os activos do Banco de Portugal face a não residentes da área do euro e denominados em moedas de países fora desta área, havendo lugar a uma quebra de série. / From January 1999 onwards, reserve assets include only Banco de Portugal claims on non-euro area residents denominated in non-euro area currencies, thus implying a break in the series.

(2) A partir de Janeiro 1999, inclui apenas os activos sobre não residentes na área do euro em moedas de países fora da área do euro. / From January 1999 onwards, includes only assets on non-euro area residents in non-euro area currencies.



### **C.3 Posição de investimento internacional**

*C.3 International investment position*





## C.3.0 POSIÇÃO DE INVESTIMENTO INTERNACIONAL

Posições em fim de período

## INTERNATIONAL INVESTMENT POSITION

End-of-period position

Fonte / Source: Banco de Portugal

10<sup>6</sup> euros

	Séries no Quadro/ Coluna	2005	2006	2007	Jun 2007	Jun 2008	
1 Posição de investimento internacional	C.3.1/1	-104 681.4	-124 103.4	-146 174.2	-135 620.8	-146 232.7	International investment position
2 Activos		253 232.9	276 493.4	297 737.8	292 826.3	301 205.3	Assets
3 Investimento directo de Portugal no exterior <sup>(1)</sup>	C.3.1/3	35 573.0	40 861.5	47 033.0	43 806.8	47 460.5	Portuguese direct investment abroad <sup>(1)</sup>
4 Outras instituições financeiras monetárias <sup>(2)</sup>	C.3.2/2	3 135.1	3 731.3	4 983.3	4 893.0	4 478.5	Other monetary financial institutions <sup>(2)</sup>
5 Outros sectores residentes	C.3.2/3	32 437.9	37 130.2	42 049.7	38 913.8	42 981.9	Other resident sectors
6 Investimento de carteira	C.3.1/6	114 213.4	121 750.3	128 906.0	127 761.8	126 680.1	Portfolio investment
7 Acções e outras participações		23 306.4	29 771.3	31 830.9	32 701.5	29 292.9	Shares and other equity
8 Autoridades Monetárias <sup>(2)</sup>	C.3.3.1/2	0.0	0.0	0.0	0.0	0.0	Monetary Authorities <sup>(2)</sup>
9 Administrações Públicas <sup>(2)</sup>	C.3.3.1/3	456.7	499.9	590.4	588.3	848.6	General Government <sup>(2)</sup>
10 Outras instituições financeiras monetárias <sup>(2)</sup>	C.3.3.1/4	3 605.9	4 887.6	5 017.0	5 378.8	4 075.9	Other monetary financial institutions
11 Outros sectores residentes	C.3.3.1/5	19 243.8	24 383.7	26 223.4	26 734.4	24 368.4	Other resident sectors
12 Obrigações e outros títulos de dívida de longo prazo		80 705.9	84 943.6	92 561.6	90 215.1	93 178.0	Long-term debt securities
13 Autoridades Monetárias	C.3.3.1/6	2 971.3	6 235.5	6 625.3	6 038.1	6 565.2	Monetary Authorities
14 Administrações Públicas	C.3.3.1/7	1 701.7	1 938.1	2 036.5	1 973.0	1 877.7	General Government
15 Outras instituições financeiras monetárias	C.3.3.1/8	19 458.9	14 292.2	18 536.3	15 846.5	22 129.2	Other monetary financial institutions
16 Outros sectores residentes	C.3.3.1/9	56 573.9	62 477.8	65 363.5	66 357.4	62 605.9	Other resident sectors
17 Títulos de dívida de curto prazo		10 201.2	7 035.5	4 513.5	4 845.2	4 209.2	Short-term debt securities
18 Autoridades Monetárias	C.3.3.1/10	7 850.4	4 456.2	3 030.7	2 455.1	1 890.1	Monetary Authorities
19 Administrações Públicas	C.3.3.1/11	5.7	5.7	6.1	30.8	540.1	General Government
20 Outras instituições financeiras monetárias	C.3.3.1/12	512.4	1 046.3	667.5	1 028.4	634.7	Other monetary financial institutions
21 Outros sectores residentes	C.3.3.1/13	1 832.7	1 527.2	809.3	1 330.9	1 144.3	Other resident sectors
22 Derivados financeiros <sup>(3)</sup>	C.3.1/8	-63.6	43.0	-88.6	175.9	-79.5	Financial derivatives <sup>(3)</sup>
23 Autoridades Monetárias	C.3.4/2	0.2	0.5	0.2	0.4	-0.4	Monetary Authorities
24 Administrações Públicas	C.3.4/3	-308.9	-58.9	-57.0	-34.7	-35.6	General Government
25 Outras instituições financeiras monetárias	C.3.4/4	306.2	158.2	15.5	268.2	-100.8	Other monetary financial institutions
26 Outros sectores residentes	C.3.4/5	-61.1	-56.8	-47.3	-58.0	57.4	Other resident sectors
27 Outro investimento	C.3.1/10	94 725.1	106 334.9	114 043.9	113 806.1	118 850.3	Other investment
28 Autoridades Monetárias	C.3.5.1/3	2 781.6	3 875.3	5 609.3	6 513.4	6 659.4	Monetary Authorities
29 Administrações Públicas	C.3.1/5	5 812.5	5 333.9	2 986.3	5 300.0	2 904.8	General Government
30 Outras instituições financeiras monetárias	C.3.1/7	56 701.0	65 484.1	70 806.0	68 086.3	72 374.3	Other monetary financial institutions
31 Outros sectores residentes	C.3.1/9	29 430.0	31 641.7	34 642.2	33 906.4	36 911.9	Other resident sectors
32 Activos de reserva	C.3.1/12	8 785.0	7 503.7	7 843.4	7 275.8	8 293.9	Reserve assets
33 Ouro monetário	C.3.6/2	5 836.5	5 936.9	6 989.0	5 906.1	7 277.2	Monetary gold
34 Direitos de saque especiais	C.3.6/3	87.1	86.0	83.6	86.1	81.5	Special drawing rights
35 Posição de reserva no FMI	C.3.6/4	171.3	87.2	61.4	78.9	66.9	Reserve position in the IMF
36 Activos cambiais	C.3.6/5	2 690.0	1 393.6	709.4	1 204.7	868.3	Foreign exchange
37 Outros activos	C.3.6/14	0.0	0.0	0.0	0.0	0.0	Other assets
38 Passivos		357 914.3	400 596.7	443 912.0	428 447.1	447 438.0	Liabilities
39 Investimento directo do exterior em Portugal <sup>(1)</sup>	C.3.1/4	53 691.4	66 787.4	77 570.7	71 652.3	75 285.6	Foreign direct investment in Portugal <sup>(1)</sup>
40 Outras instituições financeiras monetárias	C.3.2/9	1 820.5	2 053.1	2 262.1	2 221.6	2 080.4	Other monetary financial institutions
41 Outros sectores residentes	C.3.2/10	51 870.9	64 734.3	75 308.6	69 430.6	73 205.2	Other resident sectors
42 Investimento de carteira	C.3.1/7	135 067.6	147 530.6	166 780.4	162 295.3	169 013.5	Portfolio investment
43 Acções e outras participações		41 117.5	48 688.5	50 378.3	53 657.5	42 369.7	Shares and other equity
44 Outras instituições financeiras monetárias	C.3.3.2/2	6 022.9	7 921.3	8 013.4	11 144.0	4 967.3	Other monetary financial institutions
45 Outros sectores residentes	C.3.3.2/3	35 094.7	40 767.2	42 364.9	42 513.5	37 402.4	Other resident sectors
46 Obrigações e outros títulos de dívida de longo prazo		74 795.2	83 992.9	99 933.7	93 769.5	108 945.0	Long-term debt securities
47 Autoridades Monetárias	C.3.3.2/4	0.0	0.0	0.0	0.0	0.0	Monetary Authorities
48 Administrações Públicas	C.3.3.2/5	61 122.8	66 046.9	66 875.7	64 088.1	68 500.2	General Government
49 Outras instituições financeiras monetárias	C.3.3.2/8	4 015.9	4 808.5	16 759.3	15 338.6	24 220.8	Other monetary financial institutions
50 Outros sectores residentes	C.3.3.2/9	9 656.6	13 137.4	16 298.8	14 342.9	16 224.0	Other resident sectors
51 Títulos de dívida de curto prazo		19 154.9	14 849.3	16 468.4	14 868.2	17 698.9	Short-term debt securities
52 Autoridades Monetárias	C.3.3.2/10	0.0	0.0	0.0	0.0	0.0	Monetary Authorities
53 Administrações Públicas	C.3.3.2/11	10 827.6	7 277.1	8 208.8	7 747.6	7 569.8	General Government
54 Outras instituições financeiras monetárias	C.3.3.2/14	14.0	0.2	328.6	0.2	1 447.7	Other monetary financial institutions
55 Outros sectores residentes	C.3.3.2/15	8 313.3	7 571.9	7 931.0	7 120.4	8 681.3	Other resident sectors
56 Outro investimento	C.3.1/11	169 155.3	186 278.7	199 560.8	194 499.5	203 138.9	Other investment
57 Autoridades Monetárias	C.3.5.1/4	12 730.3	6 700.8	6 214.5	9 290.5	12 688.0	Monetary Authorities
58 Administrações Públicas	C.3.5.1/6	1 843.2	1 953.0	3 046.1	687.9	1 042.5	General Government
59 Outras instituições financeiras monetárias	C.3.5.1/8	128 271.2	151 366.1	164 260.4	157 607.5	162 911.0	Other monetary financial institutions
60 Outros sectores residentes	C.3.5.1/10	26 310.5	26 258.8	26 039.8	26 913.6	26 497.3	Other resident sectors

(1) Inclui investimento imobiliário. / Includes real estate investment.

(2) Sobre o conteúdo, ver notas no fim da publicação. / For information on coverage see notes at the end of this publication.

(3) Valores líquidos. / Net figures.





### C.3.3.3 INVESTIMENTO DE CARTEIRA - PASSIVOS

Por zona económica e país de origem

Posições em fim de período

### PORTFOLIO INVESTMENT - LIABILITIES

By economic area and country of origin

End-of-period positions

Fonte / Source: Banco de Portugal

10<sup>6</sup> euros

		Total 1=2+8+...+11	União Europeia					Reino Unido 7	EUA 8	Suíça 9	Off-shores <sup>(a)</sup> 10	Resto do Mundo 11	Por memória: OCDE 12
			Total 2	Área do euro			Total 3						
				Total 4	Alemanha 5	Espanha 6							
04	Mar	103 192.8	84 351.6	69 189.3	13 750.3	3 297.0	8 296.3	14 919.5	10 435.9	3 021.1	3 726.6	1 657.8	99 074.0
	Jun	103 435.6	84 682.7	69 033.0	13 489.3	2 998.0	9 002.5	15 411.5	10 448.9	3 034.6	3 630.7	1 638.7	99 383.7
	Set	104 517.6	84 540.7	67 555.4	14 050.0	3 571.0	10 752.3	16 743.2	11 588.0	3 135.0	3 613.2	1 640.8	100 484.6
	Dez	112 223.2	92 213.2	73 737.3	14 874.7	3 847.2	12 935.8	18 243.3	11 650.4	3 311.7	3 428.7	1 619.2	108 371.3
05	Mar	113 323.4	92 134.6	74 717.7	15 154.8	4 377.6	14 789.9	17 177.6	12 837.0	3 253.3	3 463.3	1 635.2	109 450.6
	Jun	118 796.8	95 454.5	79 225.2	15 676.9	3 671.3	16 406.6	15 970.7	14 880.2	3 324.7	3 474.0	1 663.4	114 937.3
	Set	124 948.7	99 975.7	80 711.8	16 306.5	3 711.4	17 941.8	18 995.3	16 104.8	3 602.9	3 583.5	1 681.8	120 967.9
	Dez	135 067.6	110 038.6	84 925.1	17 913.5	1 682.3	19 353.4	24 856.0	14 738.5	3 737.8	4 178.9	2 373.9	129 859.8
06	Mar	133 417.4	109 955.3	82 117.7	16 887.7	1 894.0	20 827.4	27 608.4	13 552.9	3 391.1	4 211.6	2 306.5	128 207.1
	Jun	133 260.4	111 029.6	84 343.8	16 742.4	1 901.5	20 666.7	26 447.2	12 906.9	3 613.1	4 028.8	1 682.0	128 821.8
	Set	139 501.8	117 146.1	85 961.8	17 225.9	2 356.0	21 286.5	30 928.4	12 872.6	3 732.0	4 226.7	1 524.4	135 020.1
	Dez	147 530.6	127 229.2	98 592.9	17 154.0	5 493.4	23 744.4	28 369.1	13 455.8	3 923.2	1 930.9	991.6	145 677.4
07	Mar	147 624.4	126 372.0	98 178.0	17 138.3	4 644.3	22 123.2	27 960.1	13 140.5	4 120.9	3 095.6	895.4	144 713.3
	Jun	162 295.3	141 009.2	113 865.9	21 309.0	5 317.0	22 057.7	26 893.3	13 400.9	4 509.4	2 561.3	814.4	160 053.2
	Set	160 507.7	140 141.4	114 165.8	21 379.5	5 134.2	21 784.2	25 711.2	12 853.3	4 367.0	2 228.6	917.3	158 512.7
	Dez	166 780.4	145 718.3	118 410.7	22 326.3	5 289.3	23 441.1	27 026.1	13 503.2	4 390.7	2 193.5	974.7	164 867.2
08	Mar	165 327.4	146 479.6	121 478.2	22 763.8	4 859.9	21 124.8	24 721.3	12 224.2	4 160.3	1 621.3	841.9	164 102.8
	Jun	169 013.5	152 114.6	125 533.0	23 359.6	4 965.7	21 711.2	26 346.9	11 337.9	3 925.2	1 244.2	391.7	168 208.1

	1=2+8+...+11	2	3	4	5	6	7	8	9	10	11	12
	Total	Total	Total	Germany	Spain	France	United Kingdom	USA	Switzerland	Off-shores <sup>(a)</sup>	Rest of the World	Memo item: OECD
			Euro area									
			European Union									

### C.3.4 DERIVADOS FINANCEIROS<sup>(1)</sup>

Por sector institucional do investidor residente

Posições em fim de período

### FINANCIAL DERIVATIVES<sup>(1)</sup>

By institutional sector of the resident investor

End-of-period positions

Fonte / Source: Banco de Portugal

10<sup>6</sup> euros

	Total 1=2+3+4+5	Autoridades Monetárias <sup>(2)</sup> 2	Administrações Públicas <sup>(2)</sup> 3	Outras instituições financeiras monetárias <sup>(2)</sup> 4	Outros sectores residentes 5	
04	Mar	12.5	2.7	21.4	-11.7	0.1
	Jun	-100.9	1.2	36.5	-138.6	0.0
	Set	-255.4	-0.1	-94.6	-160.7	0.0
	Dez	-613.5	0.1	-262.3	-342.2	-9.0
05	Mar	-132.3	0.0	-128.6	5.1	-8.8
	Jun	-388.8	0.0	-325.0	0.9	-64.8
	Set	-261.9	-0.3	-362.8	161.8	-60.7
	Dez	-63.6	0.2	-308.9	306.2	-61.1
06	Mar	57.0	0.5	-73.5	190.0	-60.1
	Jun	28.0	0.6	-68.8	155.3	-59.0
	Set	139.4	0.6	-67.8	263.9	-57.2
	Dez	43.0	0.5	-58.9	158.2	-56.8
07	Mar	55.6	0.5	-65.3	176.0	-55.6
	Jun	175.9	0.4	-34.7	268.2	-58.0
	Set	-75.1	0.3	-38.0	15.5	-52.9
	Dez	-88.6	0.2	-57.0	15.5	-47.3
08	Mar	-448.2	0.1	-78.1	-345.8	-24.3
	Jun	-79.5	-0.4	-35.6	-100.8	57.4

	1=2+3+4+5	2	3	4	5
	Total	Monetary Authorities <sup>(2)</sup>	General Government <sup>(2)</sup>	Other monetary financial institutions <sup>(2)</sup>	Other resident sectors

(1) Valores líquidos. / Net figures.

(2) Sobre o conteúdo, ver notas no fim da publicação. / For information on coverage see notes at the end of this publication.

**C.3.5.1 OUTRO INVESTIMENTO<sup>(1)</sup>**  
**Por sector institucional do investidor residente**  
**Posições em fim de período**

**OTHER INVESTMENT<sup>(1)</sup>**  
**By institutional sector of the resident investor**  
**End-of-period positions**

Fonte / Source: Banco de Portugal

10<sup>6</sup> euros

	Total		Autoridades Monetárias <sup>(2)(3)</sup>		Administrações Públicas <sup>(3)</sup>		Outras instituições financeiras monetárias <sup>(3)</sup>		Outros sectores residentes		
	Activos	Passivos	Activos	Passivos	Activos	Passivos	Activos	Passivos	Activos	Passivos	
	1=3+5+7+9	2=4+6+8+10	3	4	5	6	7	8	9	10	
<b>04</b>	Mar	101 819.2	157 416.6	1 610.9	10 662.9	5 695.7	1 832.9	61 538.7	121 472.9	32 973.9	23 447.9
	Jun	101 373.6	160 362.5	1 708.5	11 344.9	5 745.6	1 861.6	59 807.6	123 129.7	34 111.8	24 026.4
	Set	97 539.6	158 412.5	2 324.6	11 926.8	5 520.2	2 882.4	55 400.0	119 869.8	34 294.7	23 733.5
	Dez	91 502.4	154 273.9	2 199.6	8 553.1	5 258.4	2 575.0	53 928.8	118 005.0	30 115.6	25 140.8
<b>05</b>	Mar	93 070.4	161 358.1	2 572.6	14 026.3	5 437.0	2 915.8	55 533.9	119 539.3	29 526.8	24 876.6
	Jun	94 826.4	164 987.7	2 457.7	14 268.8	5 692.0	1 815.3	55 866.5	123 721.1	30 810.1	25 182.4
	Set	97 923.8	169 583.6	2 285.5	13 753.3	5 715.1	1 978.6	60 575.7	129 031.2	29 347.5	24 820.5
	Dez	94 725.1	169 155.3	2 781.6	12 730.3	5 812.5	1 843.2	56 701.0	128 271.2	29 430.0	26 310.5
<b>06</b>	Mar	101 651.6	184 586.3	4 594.8	15 845.8	5 754.2	1 878.8	61 183.1	139 978.3	30 119.6	26 883.3
	Jun	98 089.2	186 267.1	4 446.2	15 814.6	5 593.9	1 969.1	57 642.5	142 212.7	30 406.7	26 270.8
	Set	99 048.4	182 265.3	3 587.9	8 306.0	5 629.4	1 528.5	60 058.3	146 914.9	29 772.8	25 515.8
	Dez	106 334.9	186 278.7	3 875.3	6 700.8	5 333.9	1 953.0	65 484.1	151 366.1	31 641.7	26 258.8
<b>07</b>	Mar	104 654.0	190 405.8	5 043.3	8 273.8	5 318.4	2 691.2	61 927.3	152 746.3	32 365.0	26 694.5
	Jun	113 806.1	194 499.5	6 513.4	9 290.5	5 300.0	687.9	68 086.3	157 607.5	33 906.4	26 913.6
	Set	118 205.0	199 200.6	8 040.4	10 151.9	5 110.1	3 074.9	71 182.4	159 969.6	33 872.2	26 004.2
	Dez	114 043.9	199 560.8	5 609.3	6 214.5	2 986.3	3 046.1	70 806.0	164 260.4	34 642.2	26 039.8
<b>08</b>	Mar	114 625.0	201 475.4	6 351.8	10 768.0	2 894.0	1 164.3	69 259.5	162 728.7	36 119.7	26 814.3
	Jun	118 850.3	203 138.9	6 659.4	12 688.0	2 904.8	1 042.5	72 374.3	162 911.0	36 911.9	26 497.3

	1=3+5+7+9	2=4+6+8+10	3	4	5	6	7	8	9	10
	Assets	Liabilities	Assets	Liabilities	Assets	Liabilities	Assets	Liabilities	Assets	Liabilities
	Total		Monetary Authorities <sup>(2)(3)</sup>		General Government <sup>(3)</sup>		Other monetary financial institutions <sup>(3)</sup>		Other resident sectors	

(1) Inclui, em algumas componentes, estimativas trimestrais calculadas pelo Banco de Portugal com base na acumulação de fluxos mensais. / For some items includes estimates by Banco de Portugal based on accumulation of monthly flows.

(2) A partir de Janeiro de 1999, inclui os activos e passivos face a residentes na área do euro ou denominados em euros, os quais deixaram de ser considerados "Activos de reserva". / Since January 1999, it includes those assets and liabilities on euro area residents or denominated in euros, which can no longer be classified as "Reserve assets".

(3) Sobre o conteúdo, ver notas no fim da publicação. / For information on coverage see notes at the end of this publication.

**C.3.5.2 OUTRO INVESTIMENTO**  
**Autoridades Monetárias<sup>(1)(2)</sup>, por tipo de instrumento**  
**Posições em fim de período**

**OTHER INVESTMENT**  
**Monetary Authorities<sup>(1)(2)</sup>, by type of instrument**  
**End-of-period positions**

Fonte / Source: Banco de Portugal

10<sup>6</sup> euros

	Activos			Passivos			
	Empréstimos / numerário e depósitos		Outros activos	Empréstimos / numerário e depósitos		Outros passivos	
	De curto prazo	De longo prazo		De curto prazo	De longo prazo		
	1	2	3	4	5	6	
<b>04</b>	Mar	1 493.5	0.0	117.4	8 967.6	1 695.4	0.0
	Jun	1 595.8	0.0	112.7	9 987.3	1 357.6	0.0
	Set	2 211.9	0.0	112.7	10 984.8	941.9	0.0
	Dez	2 086.9	0.0	112.7	7 963.4	589.7	0.0
<b>05</b>	Mar	2 459.9	0.0	112.7	13 424.1	602.2	0.0
	Jun	2 336.3	0.0	121.5	13 648.0	620.8	0.0
	Set	2 164.0	0.0	121.5	13 080.8	672.6	0.0
	Dez	2 660.2	0.0	121.5	12 172.5	557.8	0.0
<b>06</b>	Mar	4 473.3	0.0	121.5	15 560.9	284.8	0.0
	Jun	4 324.7	0.0	121.5	15 616.1	198.5	0.0
	Set	3 466.4	0.0	121.5	8 246.8	59.3	0.0
	Dez	3 753.8	0.0	121.5	6 650.2	50.6	0.0
<b>07</b>	Mar	4 920.7	0.0	122.6	8 223.1	50.6	0.0
	Jun	6 390.8	0.0	122.6	9 239.9	50.6	0.0
	Set	7 917.8	0.0	122.6	10 151.9	0.0	0.0
	Dez	5 486.7	0.0	122.6	6 214.5	0.0	0.0
<b>08</b>	Mar	6 229.2	0.0	122.6	10 768.0	0.0	0.0
	Jun	6 536.8	0.0	122.6	12 688.0	0.0	0.0

	1	2	3	4	5	6
	Short-term	Long-term	Other assets	Short-term	Long-term	Other liabilities
	Loans / currency and deposits			Loans / currency and deposits		
	Assets			Liabilities		

(1) Sobre o conteúdo ver notas no fim da publicação. / For information on coverage see notes at the end of this publication.

(2) A partir de Janeiro de 1999, inclui os activos e passivos face a residentes na área do euro ou denominados em euros, os quais deixaram de ser considerados "Activos de reserva". / Since January 1999, it includes those assets and liabilities on euro area residents or denominated in euros, which can no longer be classified as "Reserve assets".

**C.3.5.3 OUTRO INVESTIMENTO<sup>(1)</sup>**  
**Administrações Públicas<sup>(2)</sup>, por tipo de instrumento**  
**Posições em fim de período**

**OTHER INVESTMENT<sup>(1)</sup>**  
**General Government<sup>(2)</sup>, by type of instrument**  
**End-of-period positions**

Fonte / Source: Banco de Portugal

10<sup>6</sup> euros

	Activos				Passivos			
	Créditos comerciais	Empréstimos / numerário e depósitos		Outros activos	Créditos comerciais	Empréstimos / numerário e depósitos		Outros passivos
		De curto prazo	De longo prazo			De curto prazo	De longo prazo	
1	2	3	4	5	6	7	8	
<b>04</b> Mar	0.0	110.0	3 321.6	2 264.1	0.0	38.7	1 794.2	0.0
Jun	0.0	116.6	3 361.6	2 267.4	0.0	32.1	1 829.5	0.0
Set	0.0	148.9	3 119.5	2 251.8	0.0	1 030.6	1 851.8	0.0
Dez	0.0	147.1	2 924.4	2 186.9	0.0	800.1	1 774.9	0.0
<b>05</b> Mar	0.0	153.6	3 062.5	2 220.9	0.0	1 114.6	1 801.2	0.0
Jun	0.0	154.7	3 265.7	2 271.7	0.0	2.1	1 813.2	0.0
Set	0.0	137.0	3 303.5	2 274.6	0.0	82.8	1 895.8	0.0
Dez	0.0	135.8	3 386.9	2 289.8	0.0	21.0	1 822.1	0.0
<b>06</b> Mar	0.0	144.7	3 339.1	2 270.3	0.0	16.0	1 862.8	0.0
Jun	0.0	145.3	3 214.3	2 234.3	0.0	89.6	1 879.5	0.0
Set	0.0	141.5	3 247.4	2 240.4	0.0	848.8	679.7	0.0
Dez	0.0	135.8	2 985.7	2 212.4	0.0	1 291.0	662.1	0.0
<b>07</b> Mar	0.0	139.4	2 974.4	2 204.6	0.0	2 025.0	666.2	0.0
Jun	0.0	144.0	2 961.2	2 194.9	0.0	26.3	661.5	0.0
Set	0.0	133.8	2 813.3	2 163.0	0.0	2 411.0	663.9	0.0
Dez	0.0	163.6	683.7	2 139.1	0.0	2 313.6	732.5	0.0
<b>08</b> Mar	0.0	155.9	637.1	2 101.1	0.0	429.6	734.7	0.0
Jun	0.0	164.6	642.4	2 097.8	0.0	362.5	680.0	0.0

1	2	3	4	5	6	7	8
Trade credits	Short-term	Long-term	Other assets	Trade credits	Short-term	Long-term	Other liabilities
	Loans / currency and deposits				Loans / currency and deposits		
Assets				Liabilities			

(1) Inclui, em algumas componentes, estimativas trimestrais calculadas pelo Banco de Portugal com base na acumulação de fluxos mensais. / For some items includes estimates by Banco de Portugal based on accumulation of monthly flows.

(2) Sobre o conteúdo ver notas no fim da publicação. / For information on coverage see notes at the end of this publication.

**C.3.5.4 OUTRO INVESTIMENTO<sup>(1)</sup>**  
**Outras instituições financeiras monetárias<sup>(2)</sup>, por tipo de instrumento**  
**Posições em fim de período**

**OTHER INVESTMENT<sup>(1)</sup>**  
**Other monetary financial institutions<sup>(2)</sup>, by type of instrument**  
**End-of-period positions**

Fonte / Source: Banco de Portugal

10<sup>6</sup> euros

	Activos			Passivos		
	Empréstimos / numerário e depósitos		Outros activos	Empréstimos / numerário e depósitos		Outros passivos
	De curto prazo	De longo prazo		De curto prazo	De longo prazo	
1	2	3	4	5	6	
<b>04</b> Mar	48 544.2	12 922.7	71.8	70 133.4	51 250.4	89.2
Jun	46 918.9	12 816.7	72.1	72 262.4	50 777.7	89.6
Set	42 985.3	12 343.4	71.4	66 886.4	52 895.4	88.0
Dez	41 802.6	12 057.5	68.7	65 488.8	52 434.7	81.5
<b>05</b> Mar	44 336.8	11 125.4	71.7	65 700.4	53 754.0	84.9
Jun	44 081.0	11 708.7	76.8	69 015.9	54 615.2	90.0
Set	48 841.3	11 652.9	81.5	71 570.2	57 370.7	90.3
Dez	49 381.8	7 228.3	90.9	68 230.3	59 949.1	91.9
<b>06</b> Mar	53 073.6	8 019.6	89.8	75 188.4	64 700.1	89.9
Jun	49 125.4	8 411.4	105.7	77 069.8	65 056.6	86.3
Set	50 954.5	8 997.9	105.9	80 941.1	65 887.2	86.6
Dez	56 885.1	8 494.5	104.4	81 087.6	70 194.8	83.8
<b>07</b> Mar	52 786.0	9 037.3	104.0	81 444.3	71 218.9	83.0
Jun	56 869.2	11 110.9	106.3	85 551.5	71 973.9	82.0
Set	59 272.2	11 805.8	104.4	88 292.6	71 598.2	78.8
Dez	57 872.4	12 830.3	103.3	89 770.4	74 413.5	76.4
<b>08</b> Mar	55 973.1	13 185.4	101.0	88 251.2	74 405.4	72.1
Jun	58 866.3	13 405.8	102.2	89 009.2	73 829.5	72.3

1	2	3	4	5	6
Short-term	Long-term	Other assets	Short-term	Long-term	Other liabilities
Loans / currency and deposits			Loans / currency and deposits		
Assets			Liabilities		

(1) Inclui, em algumas componentes, estimativas trimestrais calculadas pelo Banco de Portugal com base na acumulação de fluxos mensais. / For some items includes estimates by Banco de Portugal based on accumulation of monthly flows.

(2) Sobre o conteúdo ver notas no fim da publicação. / For information on coverage see notes at the end of this publication.

**C.3.5.5 OUTRO INVESTIMENTO<sup>(1)</sup>**
**Outros sectores residentes, por tipo de instrumento**  
**Posições em fim de período**
**OTHER INVESTMENT<sup>(1)</sup>**
**Other resident sectors, by type of instrument**  
**End-of-period positions**

Fonte / Source: Banco de Portugal

 10<sup>6</sup> euros

	Activos				Passivos			
	Créditos comerciais	Empréstimos / numerário e depósitos		Outros activos	Créditos comerciais	Empréstimos / numerário e depósitos		Outros passivos
		De curto prazo	De longo prazo			De curto prazo	De longo prazo	
1	2	3	4	5	6	7	8	
04 Mar	5 367.2	21 572.0	4 869.5	1 165.1	7 745.9	1 371.3	14 204.4	126.3
Jun	6 198.5	22 076.2	4 508.4	1 328.7	8 146.6	1 587.3	14 157.5	134.9
Set	5 305.3	22 085.9	5 499.6	1 403.8	7 477.9	1 625.0	14 492.7	137.8
Dez	6 088.2	20 265.9	2 361.8	1 399.7	8 367.6	1 590.7	15 038.2	144.3
05 Mar	5 411.3	20 290.7	2 403.0	1 421.8	8 213.1	1 627.9	14 885.1	150.6
Jun	6 414.4	20 351.3	2 472.9	1 571.4	8 248.8	1 673.7	15 103.6	156.3
Set	5 990.0	19 159.4	2 471.7	1 726.5	7 723.8	1 654.2	15 271.2	171.3
Dez	6 812.1	18 370.5	2 492.5	1 754.8	8 319.9	2 024.6	15 782.9	183.1
06 Mar	7 100.8	18 771.3	2 469.3	1 778.1	9 000.9	1 857.3	15 820.8	204.4
Jun	7 566.0	19 385.0	1 661.4	1 794.4	8 388.4	1 880.9	15 781.9	219.6
Set	6 727.2	19 454.8	1 670.9	1 919.9	7 402.9	1 949.5	15 934.8	228.7
Dez	7 437.4	20 571.5	1 653.5	1 979.3	8 157.7	1 863.4	16 003.6	234.1
07 Mar	8 353.8	20 477.8	1 505.6	2 027.7	8 599.3	1 763.8	16 092.9	238.5
Jun	8 244.4	22 065.2	1 493.2	2 103.6	9 082.4	1 567.3	16 013.7	250.2
Set	7 225.4	22 938.7	1 493.9	2 214.1	8 273.8	1 477.8	15 994.7	257.9
Dez	7 441.8	23 448.0	1 465.3	2 287.1	8 636.2	1 530.8	15 606.4	266.4
08 Mar	8 246.5	24 134.3	1 411.2	2 327.7	8 982.8	1 495.3	16 039.9	296.4
Jun	8 314.6	24 870.6	1 370.0	2 356.7	8 915.1	1 221.7	16 060.7	299.8

1	2	3	4	5	6	7	8
Trade credits	Short-term	Long-term	Other assets	Trade credits	Short-term	Long-term	Other liabilities
	Loans / currency and deposits				Loans / currency and deposits		
Assets				Liabilities			

(1) Inclui, em algumas componentes, estimativas trimestrais calculadas pelo Banco de Portugal com base na acumulação de fluxos mensais. / For some items includes estimates by Banco de Portugal based on accumulation of monthly flows.

**C.3.6 ACTIVOS DE RESERVA<sup>(1)</sup>**
**Posições em fim de período**
**RESERVE ASSETS<sup>(1)</sup>**
**End-of-period positions**

Fonte / Source: Banco de Portugal

 10<sup>6</sup> euros

	Total	Ouro monetário <sup>(2)</sup>	Direitos de saque especiais	Posição de reserva no FMI	Activos cambiais <sup>(3)</sup>									Outros activos	Por memória: Ouro em milhares de onças troy
					Total	Numerário e depósitos			Títulos			Derivados financeiros			
						Total	Junto de Autoridades Monetárias <sup>(4)</sup>	Junto de outras instituições financeiras monetárias	Total	Ações e outras participações <sup>(5)</sup>	Títulos de dívida de longo prazo <sup>(6)</sup>		Títulos de dívida de curto prazo <sup>(7)</sup>		
1=2+...+5+14	2	3	4	5=6+9+13	6=7+8	7	8	9=10+11+12	10	11	12	13	14	15	
04 Mar	10 280.1	5 753.7	75.6	419.5	4 031.4	900.0	618.6	281.5	3 111.2	0.0	2 501.5	609.7	20.2	0.0	16 627
Jun	9 166.8	5 022.8	76.7	378.6	3 688.7	790.9	549.0	241.9	2 867.3	0.0	1 807.4	1 059.9	30.4	0.0	15 505
Set	8 904.7	5 152.1	77.1	352.1	3 323.6	612.1	437.9	174.2	2 681.7	0.0	1 747.3	934.4	29.8	0.0	15 504
Dez	8 577.6	4 779.2	75.5	322.9	3 400.0	1 060.1	138.7	921.4	2 317.0	0.0	1 993.0	324.0	22.9	0.0	14 863
05 Mar	8 402.6	4 901.1	78.9	330.3	3 092.3	414.6	24.3	390.3	2 656.5	0.0	1 979.0	677.4	21.2	0.0	14 863
Jun	9 236.2	5 077.8	83.4	305.6	3 769.4	671.8	24.9	646.9	3 081.7	0.0	1 851.5	1 230.2	15.9	0.0	14 057
Set	9 279.2	5 402.8	85.0	275.1	3 516.4	502.8	47.1	455.7	3 001.3	0.0	2 269.6	731.7	12.3	0.0	13 743
Dez	8 785.0	5 836.5	87.1	171.3	2 690.0	570.1	97.0	473.2	2 107.6	0.0	1 256.9	850.7	12.3	0.0	13 422
06 Mar	8 329.9	6 475.3	87.0	96.8	1 670.9	536.6	84.7	451.9	1 120.6	0.0	600.1	520.5	13.7	0.0	13 421
Jun	7 645.0	6 338.0	85.7	136.8	1 084.6	701.7	5.0	696.7	370.9	0.0	80.0	290.9	12.0	0.0	13 420
Set	7 367.9	5 846.2	86.7	123.5	1 311.4	816.2	3.9	812.3	483.0	0.0	454.6	28.4	12.2	0.0	12 300
Dez	7 503.7	5 936.9	86.0	87.2	1 393.6	399.5	3.9	395.7	982.7	0.0	717.0	265.7	11.4	0.0	12 300
07 Mar	7 695.8	6 127.6	86.3	71.8	1 410.1	411.2	3.5	407.8	986.4	0.0	236.3	750.1	12.5	0.0	12 300
Jun	7 275.8	5 906.1	86.1	78.9	1 204.7	494.8	2.5	492.3	699.2	0.0	302.6	396.6	10.7	0.0	12 300
Set	7 211.0	6 399.6	84.9	68.9	657.6	309.9	2.9	307.1	336.0	0.0	287.2	48.8	11.7	0.0	12 300
Dez	7 843.4	6 989.0	83.6	61.4	709.4	416.7	2.2	414.5	282.1	0.0	217.7	64.4	10.7	0.0	12 299
08 Mar	8 282.7	7 290.2	81.5	57.5	853.6	435.1	3.1	432.0	407.7	0.0	166.2	241.5	10.8	0.0	12 299
Jun	8 293.9	7 277.2	81.5	66.9	868.3	233.0	1.5	231.5	625.4	0.0	494.0	131.5	9.8	0.0	12 299

(1) A partir de Janeiro de 1999 são considerados activos de reserva apenas os activos do Banco de Portugal face a não residentes da área do euro e denominados em moedas de países fora desta área, havendo lugar a uma quebra de série. / From January 1999 onwards reserve assets include only Banco de Portugal claims on non-euro area residents denominated in non-euro area currencies, thus implying a break in the series.

(2) A preços de mercado. / At market prices.

(3) A partir de Janeiro de 1999 inclui apenas activos sobre não residentes na área do euro em moedas de países fora da área do euro. / From January 1999 onwards, includes only assets on euro area non-residents denominated in non-euro area currencies.

(4) Inclui depósitos junto do Banco de Pagamentos Internacional (BIS) e do Fundo Monetário Internacional (FMI). / Includes deposits with Bank for International Settlements (BIS) and International Monetary Fund (IMF).

(5) Inclui, nomeadamente, acções, unidades de participação em fundos de investimento e outros títulos de participação no capital, como os *Depositary Receipts*. / Includes, namely, shares, investment trust units and other participation or similar documents such as "Depositary Receipts".

(6) Inclui, nomeadamente, obrigações e outros títulos de dívida pública ou privada, tais como, certificados de depósito de prazo superior a um ano, títulos de participação e outros títulos de dívida de prazo superior a um ano. / Includes bonds and notes and public or private debt securities, such as negotiable certificates of deposit with maturities of more than one year, participation certificates and other securities with maturities of more than one year.

(7) Inclui, nomeadamente, bilhetes do Tesouro, papel comercial, certificados de depósito de prazo não superior a um ano e outros títulos de prazo não superior a um ano. / Includes, namely, Treasury bills, commercial paper, negotiable certificates of deposit (with original maturities of one year or less) and other securities with maturities of one year or less.

**C.3.7 POSIÇÃO DE INVESTIMENTO INTERNACIONAL<sup>(1)</sup>**

**Decomposição da variação de posições**

**INTERNATIONAL INVESTMENT POSITION<sup>(1)</sup>**

**Breakdown by change on position**

Fonte / Source: Banco de Portugal

10<sup>6</sup> euros

	2006 <sup>P</sup>		2007 <sup>P</sup>				
	Posições em fim de período	Transacções	Variações de preços	Variações cambiais	Outros ajustamentos	Posições em fim de período	
	1	2	3	4	5	6	
1 Posição de investimento internacional	-124 103.4	-14 683.9	-5 108.0	-496.7	-2 775.6	-146 174.2	International investment position
2 Activos	276 493.4	23 787.5	1 777.8	-2 635.9	-1 685.0	297 737.8	Assets
3 Investimento directo de Portugal no exterior <sup>(2)</sup>	40 861.5	4 542.4	1 189.4	-2.1	441.9	47 033.0	Portuguese direct investment abroad <sup>(2)</sup>
4 No capital de empresas e lucros reinvestidos	36 340.4	2 419.2	1 189.4	-2.1	463.6	40 410.5	Equity capital and reinvested earnings
5 Outros capitais	4 521.1	2 123.2	0.0	0.0	-21.7	6 622.6	Other capital
6 Investimento de carteira	121 750.3	8 871.3	-1 015.0	-700.7	0.0	128 906.0	Portfolio investment
7 Acções e outras participações	29 771.3	1 803.1	573.8	-317.3	0.0	31 830.9	Shares and other equity
8 Autoridades Monetárias <sup>(3)</sup>	0.0	0.0	0.0	0.0	0.0	0.0	Monetary Authorities <sup>(3)</sup>
9 Administrações Públicas <sup>(3)</sup>	499.9	90.0	8.1	-7.5	0.0	590.4	General Government <sup>(3)</sup>
10 Outras instituições financeiras monetárias <sup>(3)</sup>	4 887.6	191.0	13.9	-75.5	0.0	5 017.0	Other monetary financial institutions <sup>(3)</sup>
11 Outros sectores residentes	24 383.7	1 522.1	551.8	-234.2	0.0	26 223.4	Other resident sectors
12 Títulos de dívida de longo prazo	84 943.6	9 533.4	-1 581.7	-333.7	0.0	92 561.6	Long-term debt securities
13 Autoridades Monetárias	6 235.5	389.3	0.6	0.0	0.0	6 625.3	Monetary Authorities
14 Administrações Públicas	1 938.1	162.1	-3.9	-59.9	0.0	2 036.5	General Government
15 Outras instituições financeiras monetárias	14 292.2	4 640.1	-283.2	-112.8	0.0	18 536.3	Other monetary financial institutions
16 Outros sectores residentes	62 477.8	4 341.9	-1 295.2	-161.0	0.0	65 363.5	Other resident sectors
17 Títulos de dívida de curto prazo	7 035.5	-2 465.2	-7.1	-49.6	0.0	4 513.5	Short-term debt securities
18 Autoridades Monetárias	4 456.2	-1 426.3	0.8	0.0	0.0	3 030.7	Monetary Authorities
19 Administrações Públicas	5.7	0.5	-0.2	0.0	0.0	6.1	General Government
20 Outras instituições financeiras monetárias	1 046.3	-336.7	-5.6	-36.5	0.0	667.5	Other monetary financial institutions
21 Outros sectores residentes	1 527.2	-702.7	-2.1	-13.2	0.0	809.3	Other resident sectors
22 Derivados financeiros <sup>(4)</sup>	43.0	-681.2	549.6	0.0	0.0	-88.6	Financial derivatives <sup>(4)</sup>
23 Autoridades Monetárias	0.5	0.3	-0.5	0.0	0.0	0.2	Monetary Authorities
24 Administrações Públicas	-58.9	-219.4	221.3	0.0	0.0	-57.0	General Government
25 Outras instituições financeiras monetárias	158.2	-351.8	209.1	0.0	0.0	15.5	Other monetary financial institutions
26 Outros sectores residentes	-56.8	-110.2	119.7	0.0	0.0	-47.3	Other resident sectors
27 Outro investimento	106 334.9	11 767.8	0.0	-1 931.9	-2 126.9	114 043.9	Other investment
28 Autoridades Monetárias	3 875.3	1 799.5	0.0	-58.0	-7.5	5 609.3	Monetary Authorities
29 Administrações Públicas	5 333.9	-526.9	0.0	-331.0	-1 489.6	2 986.3	General Government
30 Outras instituições financeiras monetárias	65 484.1	6 798.5	0.0	-1 469.6	-6.9	70 806.0	Other monetary financial institutions
31 Outros sectores residentes	31 641.7	3 696.7	0.0	-73.3	-622.9	34 642.2	Other resident sectors
32 Activos de reserva	7 503.7	-712.8	1 053.8	-1.2	0.0	7 843.4	Reserve assets
33 Ouro monetário	5 936.9	-0.1	1 052.2	0.0	0.0	6 989.0	Monetary gold
34 Direitos de saque especiais	86.0	-1.3	0.0	-1.0	0.0	83.6	Special drawing rights
35 Posição de reserva no FMI	87.2	-24.6	0.0	-1.3	0.0	61.4	Reserve position in the IMF
36 Activos cambiais	1 393.6	-686.9	1.6	1.1	0.0	709.4	Foreign exchange
37 Outros activos	0.0	0.0	0.0	0.0	0.0	0.0	Other assets
38 Passivos	400 596.7	38 471.4	6 885.8	-3 132.6	1 090.6	443 912.0	Liabilities
39 Investimento directo do exterior em Portugal <sup>(2)</sup>	66 787.4	4 114.8	7 244.7	0.0	-576.1	77 570.7	Foreign direct investment in Portugal <sup>(2)</sup>
40 No capital de empresas e lucros reinvestidos	62 051.0	4 039.9	7 244.7	0.0	-531.8	72 803.8	Equity capital and reinvested earnings
41 Outros capitais	4 736.4	74.9	0.0	0.0	-44.4	4 766.9	Other capital
42 Investimento de carteira	147 530.6	18 275.7	-358.9	-65.6	1 398.5	166 780.5	Portfolio investment
43 Acções e outras participações	48 688.5	-518.3	1 262.2	0.0	945.9	50 378.3	Shares and other equity
44 Outras instituições financeiras monetárias	7 921.3	-151.2	292.9	0.0	-49.6	8 013.4	Other monetary financial institutions
45 Outros sectores residentes	40 767.2	-367.1	969.3	0.0	995.5	42 364.9	Other resident sectors
46 Títulos de dívida de longo prazo	83 992.9	17 356.3	-1 492.5	-51.6	128.6	99 933.7	Long-term debt securities
47 Autoridades Monetárias	0.0	0.0	0.0	0.0	0.0	0.0	Monetary Authorities
48 Administrações Públicas	66 046.9	1 973.1	-1 238.7	-24.2	118.7	66 875.7	General Government
49 Outras instituições financeiras monetárias	4 808.5	11 974.1	-24.5	-4.4	5.6	16 759.3	Other monetary financial institutions
50 Outros sectores residentes	13 137.4	3 409.1	-229.2	-22.9	4.4	16 298.8	Other resident sectors
51 Títulos de dívida de curto prazo	14 849.3	1 437.7	-128.6	-14.0	324.0	16 468.4	Short-term debt securities
52 Autoridades Monetárias	0.0	0.0	0.0	0.0	0.0	0.0	Monetary Authorities
53 Administrações Públicas	7 277.1	1 001.0	-69.4	0.0	0.0	8 208.8	General Government
54 Outras instituições financeiras monetárias	0.2	328.0	0.4	0.0	0.0	328.6	Other monetary financial institutions
55 Outros sectores residentes	7 571.9	108.7	-59.6	-14.0	324.0	7 931.0	Other resident sectors
56 Outro investimento	186 278.7	16 080.9	0.0	-3 067.0	268.2	199 560.8	Other investment
57 Autoridades Monetárias	6 700.8	-489.1	0.0	0.0	2.8	6 214.5	Monetary Authorities
58 Administrações Públicas	1 953.0	1 092.0	0.0	3.0	-1.9	3 046.1	General Government
59 Outras instituições financeiras monetárias	151 366.1	15 034.2	0.0	-2 975.6	835.7	164 260.4	Other monetary financial institutions
60 Outros sectores residentes	26 258.8	443.9	0.0	-94.4	-568.4	26 039.8	Other resident sectors

	1	2	3	4	5	6
	End-of-period positions	Transactions	Price changes	Exchange rate changes	Other adjustments	End-of-period positions
	2006 <sup>P</sup>			2007 <sup>P</sup>		

(1) Este quadro é regularmente actualizado após o apuramento de estatísticas anuais completas da posição de investimento internacional, incluindo as componentes de reconciliação entre fluxos e posições. Para um determinado ano, a informação publicada poderá ser revista ocasionalmente, em articulação com a revisão da respectiva informação de fluxos e posições publicada nos capítulos C.2 e C.3. / This table is regularly updated following the calculation of a complete set of annual international investment position statistics, including the components of the reconciliation between flows and stocks. For a given year, the published information may be occasionally revised, in line with the revision of the respective flows and stocks data published in chapters C.2. and C.3.

(2) Inclui investimento imobiliário. / Includes real estate investment.

(3) Sobre o conteúdo, ver notas no fim da publicação. / For information on coverage see notes at the end of this publication.

(4) Valores líquidos. / Net figures.





## **D. Estatísticas Cambiais**

### *D. Exchange Rate Statistics*





## **D.1 Taxas de câmbio**

### *D.1 Exchange rates*



Fonte / Source: Banco Central Europeu / European Central Bank

x unidades de moeda por 1 euro / x currency units per 1 euro

1	Moeda	2	Sigla	3	Valor
1	Franco belga / Belgian franc		BEF		40.3399
2	Marco alemão / Deutsche mark		DEM		1.95583
3	Dracma grega / Greek drachma <sup>(1)</sup>		GRD		340.750
4	Peseta espanhola / Spanish peseta		ESP		166.386
5	Franco francês / French franc		FRF		6.55957
6	Libra irlandesa / Irish pound		IEP		0.787564
7	Lira italiana / Italian lira		ITL		1936.27
8	Libra cipriota / Cyprus pound <sup>(2)</sup>		CYP		0.585274
9	Franco luxemburguês / Luxembourg franc		LUF		40.3399
10	Lira Maltesa / Maltese lira <sup>(2)</sup>		MTL		0.4293
11	Florim holandês / Dutch guilder		NLG		2.20371
12	Xelim austríaco / Austrian shilling		ATS		13.7603
13	Escudo português / Portuguese escudo		PTE		200.482
14	Tolar Esloveno / Slovenia Tolar <sup>(3)</sup>		SIT		239.640
15	Markka finlandesa / Finnish markka		FIM		5.94573

1	Currency	2	Code	3	Value
---	----------	---	------	---	-------

As taxas de conversão irrevogáveis para o euro foram adoptadas no dia 31 de Dezembro de 1998 pelo Conselho da UE, sob proposta da Comissão das Comunidades Europeias e após consulta do Banco Central Europeu, tendo entrado em vigor às 0:00 horas do dia 1 de Janeiro de 1999 (hora local). Nos termos do enquadramento legal aplicável à utilização do euro, a taxa de conversão irrevogável do euro para cada uma das moedas participantes será a única taxa a utilizar, quer para a conversão entre o euro e a unidade de moeda nacional, quer para a conversão entre as unidades de moeda nacionais. As taxas irrevogáveis de conversão para o euro não podem ser arredondadas e não é permitido o cálculo de taxas de conversão inversas.

(1) Em vigor desde 1 de Janeiro de 2001.

(2) Em vigor desde 1 de Janeiro de 2008.

(3) Em vigor desde 1 de Janeiro de 2007

The irrevocable conversion rates for the euro were adopted on 31 December 1998 by the EU Council, upon a proposal from the Commission of the European Communities and after consultation of the European Central Bank for effect at 0.00 on 1 January 1999 (local time). In compliance with the legal framework for the use of the euro, the irrevocable conversion rate for the euro for each participating currency is the only rate to be used for conversion either way between the euro and the national currency unit and also for conversions between national currency units. The irrevocable conversion rates for the euro cannot be rounded and the computation of inverse conversion rates is not permitted.

(1) As from 1 January 2001.

(2) As from 1 January 2008.

(3) As from 1 January 2007.

**D.1.1 TAXAS DE CÂMBIO DE REFERÊNCIA DO EURO<sup>(1)(2)</sup>**  
(continua)  
Valores médios

**EURO REFERENCE EXCHANGE RATES<sup>(1)(2)</sup>**  
(to be continued)  
Averages

Fonte / Source: Coluna/column (1-3-5-7) Banco Central Europeu / European Central Bank; (2-4-6-8) Banco de Portugal

		Moedas do MTC II					
		Coroa dinamarquesa - DKK		Coroa estónia - EEK		Litas Lituana - LTL	
		Taxa de câmbio de referência do euro	Desvio em relação à taxa central do euro	Taxa de câmbio de referência do euro	Desvio em relação à taxa central do euro	Taxa de câmbio de referência do euro	Desvio em relação à taxa central do euro
		1	2	3	4	5	6
05		7.4518	-0.11	15.6466	0.00	3.4528	0.00
06		7.4591	-0.02	15.6466	0.00	3.4528	0.00
07		7.4506	-0.13	15.6466	0.00	3.4528	0.00
07	Abr	7.4530	-0.10	15.6466	0.00	3.4528	0.00
	Mai	7.4519	-0.11	15.6466	0.00	3.4528	0.00
	Jun	7.4452	-0.20	15.6466	0.00	3.4528	0.00
	Jul	7.4410	-0.26	15.6466	0.00	3.4528	0.00
	Ago	7.4429	-0.23	15.6466	0.00	3.4528	0.00
	Set	7.4506	-0.13	15.6466	0.00	3.4528	0.00
	Out	7.4534	-0.09	15.6466	0.00	3.4528	0.00
	Nov	7.4543	-0.08	15.6466	0.00	3.4528	0.00
	Dez	7.4599	-0.01	15.6466	0.00	3.4528	0.00
08	Jan	7.4505	-0.13	15.6466	0.00	3.4528	0.00
	Fev	7.4540	-0.09	15.6466	0.00	3.4528	0.00
	Mar	7.4561	-0.06	15.6466	0.00	3.4528	0.00
	Abr	7.4603	0.00	15.6466	0.00	3.4528	0.00
	Mai	7.4609	0.01	15.6466	0.00	3.4528	0.00
	Jun	7.4586	-0.02	15.6466	0.00	3.4528	0.00
	Jul	7.4599	-0.01	15.6466	0.00	3.4528	0.00
	Ago	7.4595	-0.01	15.6466	0.00	3.4528	0.00
	Set	7.4583	-0.03	15.6466	0.00	3.4528	0.00

1	2	3	4	5	6
Euro reference exchange rates	Deviation from euro central rate	Euro reference exchange rates	Deviation from euro central rate	Euro reference exchange rates	Deviation from euro central rate
Danish Krone - DKK		Estonian Kroon - EEK		(Lithuania) Litas - LVL	
ERM II Currencies					

**D.1.1 TAXAS DE CÂMBIO DE REFERÊNCIA DO EURO<sup>(1)(2)</sup>**  
(continuação)  
Valores médios

**EURO REFERENCE EXCHANGE RATES<sup>(1)(2)</sup>**  
(continued)  
Averages

Fonte / Source: Coluna/column (9-11-13) Banco Central Europeu / European Central Bank; (10-12-14) Banco de Portugal

		Moedas do MTC II			
		Lats letão - LVL		Coroa eslovaca - SKK	
		Taxa de câmbio de referência do euro	Desvio em relação à taxa central do euro	Taxa de câmbio de referência do euro	Desvio em relação à taxa central do euro
		7	8	9	10
05		0.6962	-0.94	38.599	-1.53
06		0.6962	-0.93	37.234	-3.17
07		0.7001	-0.39	33.775	-5.27
07	Abr	0.7036	0.11	33.491	-5.51
	Mai	0.6965	-0.90	33.736	-4.82
	Jun	0.6963	-0.93	34.002	-4.07
	Jul	0.6969	-0.83	33.326	-5.97
	Ago	0.6978	-0.71	33.603	-5.19
	Set	0.7021	-0.11	33.829	-4.55
	Out	0.7030	0.03	33.624	-5.13
	Nov	0.7005	-0.33	33.232	-6.24
	Dez	0.6975	-0.75	33.404	-5.75
08	Jan	0.6982	-0.66	33.546	-5.35
	Fev	0.6967	-0.87	33.085	-6.65
	Mar	0.6970	-0.83	32.499	-8.31
	Abr	0.6974	-0.77	32.374	-8.66
	Mai	0.6987	-0.59	31.466	-11.22
	Jun	0.7032	0.06	30.322	-14.45
	Jul	0.7035	0.10	30.319	-14.46
	Ago	0.7039	0.16	30.334	-14.41
	Set	0.7060	0.45	30.283	-14.56

7	8	9	10
Euro reference exchange rates	Deviation from euro central rate	Euro reference exchange rates	Deviation from euro central rate
(Latvia) Lats - LVL		Slovak koruna - SKK	
ERM II Currencies			

(1) A taxa central do euro para a coroa dinamarquesa, 7.46038 unidades de moeda nacional por euro, foi anunciada no dia 31 de Dezembro de 1998, tendo sido estabelecida entre o Banco Central Europeu e o Danmarks Nationalbank. No dia 27 de Junho de 2004, o Banco Central Europeu acordou com o Eesti Pank e o Lietuvos Bankas, as taxas centrais para a coroa estónia e a lita lituana com os valores, respectivamente, de 15.6466 e 3.4528 unidades de moeda nacional por euro, com efeitos a partir de 28 de Junho de 2004. Em 29 de Abril de 2005, o Banco Central Europeu acordou com o Latvijas Banka a taxa central para o lats letão com o valor de 0.702804 unidades de moeda nacional por euro, com efeitos a partir de 2 de Maio de 2005. Em 25 de Novembro de 2005, o Banco Central Europeu acordou com o Národná banka Slovenska a taxa central para a coroa eslovaca, com o valor de 38.4550 unidades desta moeda para 1 euro, com efeitos a partir de 28 de Novembro de 2005. Em 16 de Março de 2007, o Banco Central Europeu e o Národná banka Slovenska definiram uma nova taxa central para a coroa eslovaca, com o valor de 35.4424 unidades desta moeda para 1 euro, com efeitos a partir de 19 de Março de 2007. Em 28 de Maio de 2008 o Banco Central Europeu e o Národná banka Slovenska definiram a nova taxa central para a coroa eslovaca, com o valor de 30.1260 unidades desta moeda para 1 euro. / The euro central rate for the danish krone, 7.46038 units of national currency per euro, was announced on 31 December 1998, having been established by the European Central Bank and the Danmarks Nationalbank. The European Central Bank and the Eesti Pank and Lietuvos Bankas announced the euro central rate for the estonian kroon 15.6466, (lithuania)and litas 3.45280, respectively, units of national currency per euro, at 27 June 2004 starting on 28 June 2004. On 29 April 2005, the European Central Bank and the Latvijas Banka defined the euro central rate for the the latvian lats (0.702804) units of national currency per euro, with effect from 2 May 2005. On 25th November 2005, the European Central Bank and the Národná banka Slovenska, defined the euro central rate for the slovak koruna 38.4550 units of national currency per euro, with effect from 28th November 2005. On 16th March 2007, the European Central Bank and the Národná banka Slovenska, have established, by common accord, the new euro central rate for the slovak koruna 35.4424 units of national currency per euro, with effect from 19th March 2007. On 28 May 2008 the European Central Bank and the Národná banka Slovenska have established the new euro central note for the slovak koruna 30.1260 units of national currency per euro, with effect from 29th May 2008.

(2) Um sinal negativo significa que a moeda está depreciada em relação à taxa central. / A minus sign means that the currency is overvalued against the central rate.

## D.1.1.1 TAXAS DE CÂMBIO DE REFERÊNCIA DO EURO

(continua)<sup>(a)(b)</sup>

Valores médios

## EURO REFERENCE EXCHANGE RATES

(to be continued)<sup>(a)(b)</sup>

Averages

Fonte / Source: Banco de Central Europeu / European Central Bank

	União Europeia (excepto MTC II)							
	Lev da Bulgária	Coroa checa	Libra esterlina	Forint húngaro	Zloti polaco	Novo Leu da Roménia <sup>(1)</sup>	Coroa sueca	
	BGN	CZK	GBP	HUF	PLN	RON	SEK	
05	1.9558	29.782	0.68380	248.05	4.0230	3.6209	9.2822	
06	1.9558	28.342	0.68173	264.26	3.8959	3.5258	9.2544	
07	1.9558	27.766	0.68434	251.35	3.7837	3.3353	9.2501	
07	Abr	1.9558	28.015	0.67934	246.00	3.8144	3.3338	9.2372
	Mai	1.9558	28.231	0.68136	248.42	3.7819	3.2836	9.2061
	Jun	1.9558	28.546	0.67562	250.29	3.8074	3.2243	9.3290
	Jul	1.9558	28.359	0.67440	246.90	3.7682	3.1345	9.1842
	Ago	1.9558	27.860	0.67766	255.20	3.8116	3.2246	9.3231
	Set	1.9558	27.573	0.68887	253.33	3.7891	3.3481	9.2835
	Out	1.9558	27.335	0.69614	251.02	3.7062	3.3537	9.1735
	Nov	1.9558	26.733	0.70896	254.50	3.6575	3.4739	9.2889
	Dez	1.9558	26.317	0.72064	253.18	3.6015	3.5351	9.4319
08	Jan	1.9558	26.050	0.74725	256.03	3.6092	3.6937	9.4314
	Fev	1.9558	25.377	0.75094	262.15	3.5768	3.6557	9.3642
	Mar	1.9558	25.208	0.77494	259.94	3.5363	3.7194	9.4020
	Abr	1.9558	25.064	0.79487	253.75	3.4421	3.6428	9.3699
	Mai	1.9558	25.100	0.79209	247.69	3.4038	3.6583	9.3106
	Jun	1.9558	24.316	0.79152	242.42	3.3736	3.6556	9.3739
	Jul	1.9558	23.528	0.79308	231.82	3.2591	3.5764	9.4566
	Ago	1.9558	24.287	0.79279	235.88	3.2920	3.5271	9.3984
	Set	1.9558	24.497	0.79924	240.68	3.3747	3.6248	9.5637

1	2	3	4	5	6	7
(Bulgaria) Lev BGN	Czech koruna CZK	Pound sterling GBP	(Hungary) Forint HUF	(Poland) Zloty PLN	New Romanian <sup>(1)</sup> Leu RON	Swedish krona SEK

(1) O BCE calcula e publica taxas de câmbio de referência para a moeda da Roménia a partir de 2 de Outubro de 2000 - os dados anteriores são indicativos. Em 1 de Julho de 2005 foi introduzido o novo Leu da Roménia (RON). Conversão: 1 RON = 10 000 ROL. / The ECB computes and publishes euro reference exchange rates for the Romanian currency as from 2 October 2000 - previous data are indicative. / The New Romanian leu (RON) was introduced on 1<sup>st</sup> July 2005. Conversion: 1 RON = 10 000 ROL.

## D.1.1.1 TAXAS DE CÂMBIO DE REFERÊNCIA DO EURO

(continuação)<sup>(a)(b)</sup>

Valores médios

## EURO REFERENCE EXCHANGE RATES

(continued)<sup>(a)(b)</sup>

Averages

Fonte / Source: Banco Central Europeu / European Central Bank

	Europa (excepto União Europeia)						OCDE (excepto Europa)						
	Franco suíço CHF	Kuna croata <sup>(1)</sup> HRK	Coroa da Islândia ISK	Coroa norueguesa NOK	Rublo russo <sup>(1)</sup> RUB	Nova lira turca <sup>(2)</sup> TRY	Dólar australiano AUD	Dólar canadiano CAD	Iene japonês JPY	Won da Coreia do Sul KRW	Peso mexicano <sup>(3)</sup> MXN	Dólar da Nova Zelândia NZD	Dólar dos Estados Unidos USD
05	1.5483	7.4008	78.23	8.0092	35.1884	1.6771	1.6320	1.5087	136.85	1273.61	13.5643	1.7660	1.2441
06	1.5729	7.3247	87.76	8.0472	34.1117	1.8090	1.6668	1.4237	146.02	1198.58	13.6936	1.9373	1.2556
07	1.6427	7.3376	87.63	8.0165	35.0183	1.7865	1.6348	1.4678	161.25	1272.99	14.9801	1.8627	1.3705
07	Abr	1.6375	7.3967	88.36	8.1194	34.9054	1.8362	1.6336	160.68	1257.99	14.8496	1.8394	1.3516
	Mai	1.6506	7.3258	85.12	8.1394	34.8999	1.8029	1.6378	163.22	1253.27	14.6202	1.8441	1.3511
	Jun	1.6543	7.3313	84.26	8.0590	34.7739	1.7728	1.5930	164.55	1245.39	14.5531	1.7738	1.3419
	Jul	1.6567	7.2947	83.16	7.9380	35.0292	1.7574	1.5809	166.76	1259.70	14.8200	1.7446	1.3716
	Ago	1.6383	7.3161	88.46	7.9735	34.9211	1.7921	1.6442	159.05	1273.37	15.0491	1.8786	1.3622
	Set	1.6475	7.3134	88.59	7.8306	35.1723	1.7536	1.6445	159.82	1291.46	15.3293	1.9358	1.3896
	Out	1.6706	7.3284	86.30	7.6963	35.4008	1.7089	1.5837	164.95	1301.67	15.4044	1.8739	1.4227
	Nov	1.6485	7.3365	89.34	7.9519	35.9174	1.7498	1.6373	162.89	1348.46	15.9776	1.9231	1.4684
	Dez	1.6592	7.3178	90.82	8.0117	35.7927	1.7195	1.6703	163.55	1356.79	15.8096	1.8930	1.4570
08	Jan	1.6203	7.3155	94.50	7.9566	36.0300	1.7322	1.6694	158.68	1387.66	16.0639	1.9054	1.4718
	Fev	1.6080	7.2707	98.06	7.9480	36.1357	1.7632	1.6156	157.97	1392.57	15.8786	1.8513	1.4748
	Mar	1.5720	7.2662	112.08	7.9717	36.8259	1.9309	1.6763	156.59	1523.14	16.6678	1.9344	1.5527
	Abr	1.5964	7.2654	116.65	7.9629	37.0494	2.0500	1.6933	161.56	1555.98	16.5608	1.9960	1.5751
	Mai	1.6247	7.2539	117.46	7.8648	36.9042	1.9408	1.6382	162.31	1613.18	16.2402	2.0011	1.5557
	Jun	1.6139	7.2469	123.28	7.9915	36.7723	1.9206	1.6343	166.26	1604.95	16.0617	2.0424	1.5553
	Jul	1.6193	7.2297	123.61	8.0487	36.8261	1.9128	1.6386	168.45	1604.58	16.1119	2.0900	1.5770
	Ago	1.6212	7.1947	122.07	7.9723	36.2502	1.7669	1.6961	163.63	1566.23	15.1269	2.1097	1.4975
	Set	1.5942	7.1223	131.33	8.1566	36.3727	1.7843	1.7543	153.20	1630.26	15.2805	2.1293	1.4370

8	9	10	11	12	13	14	15	16	17	18	19	20
Swiss franc CHF	(Croatia) Kuna <sup>(1)</sup> HRK	Icelandic krona ISK	Norwegian krona NOK	Russian rouble <sup>(1)</sup> RUB	New Turkish lira <sup>(2)</sup> TRY	Australian dollar AUD	Canadian dollar CAD	(Japan) Yen JPY	South Korean won KRW	Mexican peso <sup>(3)</sup> MXN	New Zealand dollar NZD	US dollar USD

(1) O BCE calcula e publica taxas de câmbio de referência destas moedas face ao euro a partir de 1 de Abril de 2005. Os dados anteriores são indicativos. / For these currencies the ECB computes and publishes euro reference exchange rates as from 1 April 2005. Previous data are indicative.

(2) Em 1 de Janeiro de 2005 foi introduzida a Nova Lira Turca (TRY). Conversão: 1 TRY = 1 000 000 TRL. / The New Turkish Lira (TRY) was introduced on 1<sup>st</sup> January 2005. Conversion: 1 TRY = 1 000 000 TRL.

(3) O BCE calcula e publica taxas de câmbio de referência do Peso Mexicano (MXN) face ao euro a partir de 2 de Janeiro de 2008. Os dados anteriores são indicativos. / The ECB computes and publishes euro reference exchange rates for Mexican Peso as from 2 January 2008. Previous data are indicative.

**D.1.1.1 TAXAS DE CÂMBIO DE REFERÊNCIA DO EURO (continuação)<sup>(a)(b)</sup>**  
Valores médios

**EURO REFERENCE EXCHANGE RATES (continued)<sup>(a)(b)</sup>**  
Averages

Fonte / Source: Coluna / Column ( 21, 23, 24,26-30) Banco Central Europeu / European Central Bank; (20, 22, 25) Banco de Portugal

	Resto do Mundo										
	Real do Brasil <sup>(1)</sup>	Yuan renminbi da China <sup>(2)</sup>	Escudo de Cabo Verde	Dólar de Hong Kong	Rupia indonésia <sup>(2)</sup>	Pataca de Macau	Ringgit da Malásia <sup>(2)</sup>	Peso filipino <sup>(2)</sup>	Dólar de Singapura	Baht da Tailândia <sup>(2)</sup>	Rand da África do Sul ZAR
	BRL	CNY	CVE	HKD	IDR	MOP	MYR	PHP	SGD	THB	ZAR
21	22	23	24	25	26	27	28	29	30	31	
<b>05</b>	3.0360	10.1955	110.265	9.6768	12072.83	9.9740	4.7119	68.494	2.0702	50.068	7.9183
<b>06</b>	2.7333	10.0096	110.265	9.7545	11512.37	10.0432	4.6044	64.379	1.9941	47.594	8.5312
<b>07</b>	2.6603	10.4178	110.265	10.6912	12528.33	11.0110	4.7076	63.026	2.0636	44.214	9.6596
<b>07</b>	Abr	2.7474	10.4400	110.265	10.5634	12290.98	4.6449	64.421	2.0476	44.010	9.6089
	Mai	2.6333	10.3689	110.265	10.5642	11927.80	4.5962	63.136	2.0581	44.507	9.4855
	Jun	2.5956	10.2415	110.265	10.4854	12056.30	4.6237	61.968	2.0619	43.492	9.6198
	Jul	2.5803	10.3899	110.265	10.7248	12441.28	4.7184	62.418	2.0789	41.870	9.5712
	Ago	2.6735	10.3162	110.265	10.6469	12765.65	4.7457	62.862	2.0744	43.337	9.8391
	Set	2.6455	10.4533	110.265	10.8151	12927.37	4.8249	63.911	2.1009	44.570	9.8912
	Out	2.5653	10.6741	110.265	11.0327	12945.80	4.8005	62.894	2.0849	44.898	9.6371
	Nov	2.5920	10.8957	110.265	11.4211	13608.92	4.9279	63.271	2.1242	46.120	9.8553
	Dez	2.6050	10.7404	110.265	11.3619	13620.45	4.8576	60.556	2.1108	44.153	9.9626
<b>08</b>	Jan	2.6111	10.6568	110.265	11.4863	13839.19	4.8090	60.079	2.1062	44.758	10.3101
	Fev	2.5516	10.5682	110.265	11.4996	13542.26	4.7548	59.845	2.0808	46.085	11.2899
	Mar	2.6445	10.9833	110.265	12.0832	14241.09	4.9455	64.031	2.1489	48.848	12.3712
	Abr	2.6602	11.0237	110.265	12.2728	14497.21	4.9819	65.790	2.1493	49.752	12.2729
	Mai	2.5824	10.8462	110.265	12.1341	14436.99	4.9201	66.895	2.1259	49.942	11.8696
	Jun	2.5185	10.7287	110.265	12.1425	14445.41	4.9666	68.903	2.1278	51.649	12.3467
	Jul	2.5097	10.7809	110.265	12.3004	14442.77	5.1258	70.694	2.1438	52.821	12.0328
	Ago	2.4103	10.2609	110.265	11.6932	13700.21	4.9843	67.307	2.1024	50.697	11.4680
	Set	2.5712	9.8252	110.265	11.1905	13430.23	4.9461	67.113	2.0549	49.264	11.5899

(1) O BCE calcula e publica taxas de câmbio de referência do real do Brasil face ao euro a partir de 2 de Janeiro de 2008. Os dados anteriores são indicativos. / the ECB computes and publishes euro reference exchange rates for Brazilian real, as from 2 January 2008. Previous data are indicative.  
(2) O BCE calcula e publica taxas de câmbio de referência destas moedas face ao euro a partir de 1 de Abril de 2005. Os dados anteriores são indicativos. / For these currencies the ECB computes and publishes euro reference exchange rates as from 1 April 2005. Previous data are indicative.

**D.1.1.2 TAXAS DE CÂMBIO DE REFERÊNCIA DO EURO (continua)**  
Fim de período

**EURO REFERENCE EXCHANGE RATES (to be continued)**  
End-of-period

Fonte / Source: Banco Central Europeu / European Central Bank

	União Europeia											
	Lev da Bulgária	Coroa checa	Libra esterlina	Coroa dinamarquesa	Coroa estónia	Forint húngaro	Litas lituana	Lats letão	Zloti polaco	Novo Leu da Roménia <sup>(1)</sup>	Coroa sueca	Coroa eslovaca
	BGN	CZK	GBP	DKK	EEK	HUF	LTL	LVL	PLN	RON	SEK	SKK
1	2	3	4	5	6	7	8	9	10	11	12	
<b>05</b>	1.9563	29.000	0.68530	7.4605	15.6466	252.87	3.4528	0.6962	3.8600	3.6802	9.3885	37.880
<b>06</b>	1.9558	27.485	0.67150	7.4560	15.6466	251.77	3.4528	0.6972	3.8310	3.3835	9.0404	34.435
<b>07</b>	1.9558	26.628	0.73335	7.4583	15.6466	253.73	3.4528	0.6964	3.5935	3.6077	9.4415	33.583
<b>07</b>	Abr	1.9558	28.123	0.68270	7.4505	15.6466	247.18	0.6978	3.7810	3.3293	9.1523	33.727
	Mai	1.9558	28.324	0.68005	7.4488	15.6466	250.25	0.6962	3.8152	3.2716	9.2945	33.968
	Jun	1.9558	28.718	0.67400	7.4422	15.6466	246.15	0.6963	3.7677	3.1340	9.2525	33.635
	Jul	1.9558	28.037	0.67400	7.4409	15.6466	250.45	0.6967	3.7890	3.1590	9.1900	33.365
	Ago	1.9558	27.726	0.67795	7.4491	15.6466	253.91	0.6980	3.8162	3.2666	9.3662	33.689
	Set	1.9558	27.532	0.69680	7.4544	15.6466	250.69	0.7038	3.7730	3.3441	9.2147	33.877
	Out	1.9558	26.973	0.69730	7.4547	15.6466	251.41	0.7022	3.6377	3.3360	9.2191	33.332
	Nov	1.9558	26.261	0.71455	7.4575	15.6466	253.00	0.7005	3.6133	3.4861	9.3715	33.161
	Dez	1.9558	26.628	0.73335	7.4583	15.6466	253.73	0.6964	3.5935	3.6077	9.4415	33.583
<b>08</b>	Jan	1.9558	26.070	0.74770	7.4528	15.6466	259.46	0.6978	3.6244	3.7170	9.4725	33.775
	Fev	1.9558	25.228	0.76520	7.4515	15.6466	264.15	0.6970	3.5305	3.7330	9.3948	32.530
	Mar	1.9558	25.335	0.79580	7.4568	15.6466	259.43	0.6982	3.5220	3.7268	9.3970	32.582
	Abr	1.9558	25.205	0.79015	7.4620	15.6466	253.32	0.6983	3.4515	3.6790	9.3575	32.229
	Mai	1.9558	25.088	0.78600	7.4588	15.6466	241.33	0.7013	3.3749	3.6256	9.3280	30.280
	Jun	1.9558	23.893	0.79225	7.4579	15.6466	235.43	0.7047	3.3513	3.6415	9.4703	30.205
	Jul	1.9558	23.947	0.78895	7.4613	15.6466	231.26	0.7043	3.2063	3.5098	9.4649	30.371
	Ago	1.9558	24.735	0.80500	7.4580	15.6466	237.68	0.7035	3.3508	3.5370	9.4381	30.336
	Set	1.9558	24.660	0.79030	7.4611	15.6466	242.83	0.7086	3.3967	3.7413	9.7943	30.300

(1) O BCE calcula e publica taxas de câmbio de referência para a moeda da Roménia a partir de 2 de Outubro de 2000 - os dados anteriores são indicativos. Em 1 de Julho de 2005 foi introduzido o novo Leu da Roménia (RON). Conversão: 1 RON = 10 000 ROL. / The ECB computes and publishes euro reference exchange rates for the Romanian currency as from 2 October 2000 - previous data are indicative. / The New Romanian leu (RON) was introduced on 1<sup>st</sup> July 2005. Conversion: 1 RON = 10 000 ROL.



**D.1.1.2 TAXAS DE CÂMBIO DE REFERÊNCIA DO EURO**

(continuação)  
Fim de período

**EURO REFERENCE EXCHANGE RATES**

(continued)  
End-of-period

Fonte / Source: Banco Central Europeu / European Central Bank

	Europa (excepto União Europeia)						OCDE (excepto Europa)							
	Franco suiço	Kuna croata <sup>(1)</sup>	Coroa da Islândia	Coroa norueguesa	Rublo russo <sup>(1)</sup>	Nova lira turca <sup>(2)</sup>	Dólar australiano	Dólar canadiano	Iene japonês	Won da Coreia do Sul	Peso Mexicano <sup>(3)</sup>	Dólar da Nova Zelândia	Dólar dos Estados Unidos	
	CHF	HRK	ISK	NOK	RUB	TRY	AUD	CAD	JPY	KRW	MXN	NZD	USD	
	13	14	15	16	17	18	19	20	21	22	23	24	25	
<b>05</b>	1.5551	7.3715	74.57	7.9850	33.9200	1.5924	1.6109	1.3725	138.90	1184.42	12.5414	1.7270	1.1797	
<b>06</b>	1.6069	7.3504	93.13	8.2380	34.6800	1.8640	1.6691	1.5281	156.93	1224.81	14.2256	1.8725	1.3170	
<b>07</b>	1.6547	7.3308	91.90	7.9580	35.9860	1.7170	1.6757	1.4449	164.93	1377.96	16.0510	1.9024	1.4721	
<b>07</b>	Abr	1.6458	7.3615	87.44	8.1265	35.0100	1.8540	1.6427	162.82	1266.49	14.8679	1.8393	1.3605	
	Mai	1.6477	7.3140	82.94	8.1195	34.8280	1.7775	1.6269	163.56	1248.17	14.4582	1.8312	1.3453	
	Jun	1.6553	7.3035	84.26	7.9725	34.8070	1.7740	1.5885	166.63	1247.73	14.5689	1.7502	1.3505	
	Jul	1.6519	7.3085	83.64	7.9595	35.0060	1.7498	1.5951	163.59	1260.08	14.9602	1.7750	1.3707	
	Ago	1.6451	7.3207	86.16	7.9440	35.0670	1.7817	1.6692	159.25	1285.87	15.1310	1.9347	1.3705	
	Set	1.6601	7.2773	87.87	7.7185	35.3490	1.7159	1.6073	163.55	1297.59	15.4976	1.8737	1.4179	
	Out	1.6762	7.3463	86.62	7.7910	35.6750	1.6987	1.5658	166.49	1301.39	15.4641	1.8863	1.4447	
	Nov	1.6541	7.3240	90.02	8.1140	36.0060	1.7340	1.6643	163.43	1359.71	16.0930	1.9105	1.4761	
	Dez	1.6547	7.3308	91.90	7.9580	35.9860	1.7170	1.6757	164.93	1377.96	16.0510	1.9024	1.4721	
<b>08</b>	Jan	1.6051	7.2284	96.78	8.0760	36.3140	1.7483	1.6682	157.93	1404.03	16.1087	1.8960	1.4870	
	Fev	1.5885	7.2715	99.68	7.9140	36.4511	1.8183	1.6226	158.03	1425.07	16.2363	1.8854	1.5167	
	Mar	1.5738	7.2690	119.58	8.0510	37.1130	2.0675	1.7334	157.37	1566.97	16.8983	2.0079	1.5812	
	Abr	1.6147	7.2681	115.88	7.9740	36.8320	2.0030	1.6614	162.62	1562.55	16.3597	1.9992	1.5540	
	Mai	1.6276	7.2498	115.53	7.9080	36.8000	1.8834	1.6212	163.74	1595.39	16.0105	1.9812	1.5508	
	Jun	1.6056	7.2365	125.42	8.0090	36.9477	1.9323	1.6371	166.44	1652.22	16.2298	2.0632	1.5764	
	Jul	1.6354	7.2263	123.40	8.0205	36.5767	1.8090	1.6545	169.02	1579.05	15.6375	2.1296	1.5611	
	Ago	1.6164	7.1515	122.35	7.9435	36.2401	1.7415	1.7066	160.22	1602.80	15.1100	2.0890	1.4735	
	Set	1.5774	7.1049	145.91	8.3330	36.4095	1.8136	1.7739	150.47	1726.30	15.7126	2.1143	1.4303	

(1) O BCE calcula e publica taxas de câmbio de referência destas moedas face ao euro a partir de 1 de Abril de 2005. Os dados anteriores são indicativos. / For these currencies the ECB computes and publishes euro reference exchange rates as from 1 April 2005. Previous data are indicative.  
 (2) Em 1 de Janeiro de 2005 foi introduzida a Nova Lira Turca (TRY). Conversão: 1 TRY = 1 000 000 TRL. / The New Turkish Lira (TRY) was introduced on 1<sup>st</sup> January 2005. Conversion: 1 TRY = 1 000 000 TRL.  
 (3) O BCE calcula e publica taxas de câmbio de referência para o Peso Mexicano (MXN), face ao euro a partir de 2 de Janeiro de 2008. Os dados anteriores são indicativos. / The ECB computes and publishes euro reference exchange rates, as from 2 January 2008. Previous data are indicative.

**D.1.1.2 TAXAS DE CÂMBIO DE REFERÊNCIA DO EURO**

(continuação)  
Fim de período

**EURO REFERENCE EXCHANGE RATES**

(continued)  
End-of-period

Fonte / Source: Coluna / Column (28, 30, 31, 33 - 37) Banco Central Europeu / European Central Bank; (27, 29, 32) Banco de Portugal

	Resto do Mundo										
	Real do Brasil <sup>(1)</sup>	Yuan renminbi da China <sup>(2)</sup>	Escudo de Cabo Verde	Dólar de Hong Kong	Rupia indonésia <sup>(2)</sup>	Pataca de Macau	Ringgit da Malásia <sup>(2)</sup>	Peso filipino <sup>(2)</sup>	Dólar de Singapura	Baht da Tailândia <sup>(2)</sup>	Rand da África do Sul
	BRL	CNY	CVE	HKD	IDR	MOP	MYR	PHP	SGD	THB	ZAR
	26	27	28	29	30	31	32	33	34	35	36
<b>05</b>	2.7440	9.5204	110.265	9.1474	11596.45	9.4218	4.4584	62.719	1.9628	48.437	7.4642
<b>06</b>	2.8118	10.2793	110.265	10.2409	11844.44	10.5481	4.6490	64.546	2.0202	46.770	9.2124
<b>07</b>	2.5963	10.7524	110.265	11.4800	13826.70	11.8244	4.8682	60.724	2.1163	43.800	10.0298
<b>07</b>	Abr	2.7673	10.4812	110.265	10.6396	12357.42	10.9588	64.590	2.0679	44.645	9.5946
	Mai	2.6017	10.2870	110.265	10.5055	11879.00	10.8207	62.220	2.0584	44.337	9.6110
	Jun	2.6024	10.2816	110.265	10.5569	12201.77	10.8736	62.461	2.0664	42.615	9.5531
	Jul	2.5547	10.3795	110.265	10.7259	12644.71	11.0477	62.093	2.0711	41.121	9.7400
	Ago	2.6801	10.3404	110.265	10.6866	12869.00	11.0072	63.783	2.0848	44.528	9.7790
	Set	2.6125	10.6429	110.265	11.0055	12966.70	11.3357	63.841	2.1066	45.063	9.7562
	Out	2.5271	10.7818	110.265	11.1966	13142.44	11.5325	63.104	2.0931	45.787	9.4822
	Nov	2.6179	10.9231	110.265	11.4954	13831.06	11.8403	63.133	2.1336	45.365	9.9560
	Dez	2.5963	10.7524	110.265	11.4800	13826.70	11.8244	60.724	2.1163	43.800	10.0298
<b>08</b>	Jan	2.6241	10.6793	110.265	11.5951	13749.55	11.9430	60.224	2.1078	46.450	11.1115
	Fev	2.5496	10.7860	110.265	11.8027	13800.00	12.1568	61.153	2.1162	46.790	11.7309
	Mar	2.7554	11.0874	110.265	12.3075	14570.76	12.6767	65.715	2.1819	49.784	12.8118
	Abr	2.6430	10.8586	110.265	12.1127	14330.99	12.4761	65.610	2.1149	49.215	11.8205
	Mai	2.5391	10.7657	110.265	12.1049	14445.70	12.4680	67.824	2.1183	50.405	11.8211
	Jun	2.5112	10.8051	110.265	12.2943	14550.17	12.6631	70.867	2.1446	52.738	12.3426
	Jul	2.4419	10.6651	110.265	12.1809	14198.20	12.5463	68.900	2.1354	52.328	11.4590
	Ago	2.4071	10.0714	110.265	11.5034	13482.53	11.8485	67.760	2.0846	50.453	11.3597
	Set	2.7525	9.7954	110.265	11.1124	13487.73	11.4458	67.300	2.0439	48.473	11.8270

(1) O BCE calcula e publica taxas de câmbio de referência para o real de Brasil (BRL), face ao euro, a partir de 2 de Janeiro de 2008. Os dados anteriores são indicativos. / The ECB computes and publishes euro reference exchange rates, for Brazilian real (BRL), as from 2 January 2008. Previous data are indicative.  
 (2) O BCE calcula e publica taxas de câmbio de referência destas moedas face ao euro a partir de 1 de Abril de 2005. Os dados anteriores são indicativos. / For these currencies the ECB computes and publishes euro reference exchange rates as from 1 April 2005. Previous data are indicative.

**D.1.2.1 DIREITO DE SAQUE ESPECIAL - OURO**  
Valores médios

**SPECIAL DRAWING RIGHTS - GOLD**  
Averages

Fonte / Source: coluna / column (1, 2) FMI / IMF; (3,4) Reuters

	DSE versus Euro <sup>(a)</sup>	DSE versus USD <sup>(a)</sup>	OZ Ouro versus EUR (London Gold Fix) <sup>(b)</sup>	OZ Ouro versus USD (London Gold Fix) <sup>(d)</sup>
	1	2	3	4
05	1.18816	1.47712	358.787	444.971
06	1.17254	1.47151	480.603	604.150
07	1.11803	1.53073	507.365	696.415
07				
Abr	1.12511	1.51982	502.777	679.688
Mai	1.12288	1.51754	493.942	667.585
Jun	1.12631	1.51133	488.678	655.602
Jul	1.11490	1.52912	485.005	665.281
Ago	1.12277	1.52942	488.283	664.970
Set	1.11100	1.54372	511.894	711.649
Out	1.09537	1.55840	530.220	754.542
Nov	1.08045	1.58645	549.911	807.280
Dez	1.08122	1.57583	552.336	804.472
08				
Jan	1.07625	1.58396	603.790	888.690
Fev	1.07517	1.58558	625.983	923.290
Mar	1.05169	1.63225	624.720	969.745
Abr	1.03886	1.63652	578.132	910.652
Mai	1.04378	1.62380	571.405	888.675
Jun	1.04105	1.61908	571.835	889.411
Jul	1.03420	1.63087	596.325	940.470
Ago	1.05946	1.58361	560.078	839.638
Set	1.08274	1.55564	575.557	827.438

	SDR versus euro <sup>(a)</sup>	SDR versus USD <sup>(a)</sup>	Fine Ounce versus EUR (London Gold Fix) <sup>(b)</sup>	Fine Ounce versus USD (London Gold Fix) <sup>(d)</sup>
	1	2	3	4

**D.1.2.2 TAXAS DE CÂMBIO EFECTIVAS DO EURO**  
Valores médios

**EURO EFFECTIVE EXCHANGE RATES**  
Averages

Fonte / Source: Banco Central Europeu / European Central Bank

	Taxa de câmbio efectiva do euro <sup>(1)</sup>					
	Taxa de câmbio efectiva nominal	Taxa de variação em cadeia (em percentagem) <sup>(2)</sup>	Taxa de câmbio efectiva real (IPC)	Taxa de variação em cadeia (em percentagem) <sup>(2)</sup>	Taxa de câmbio efectiva real (deflador do PIB)	Taxa de variação em cadeia (em percentagem) <sup>(2)</sup>
	1	2	3	4	5	6
05	103.3130	-1.01	104.2370	-0.87	102.0386	-1.27
06	103.6409	0.32	104.5658	0.32	101.8308	-0.20
07	107.6972	3.91	108.3476	3.62	105.3917	3.50
3T07	107.6286	0.46	108.1765	0.39	105.3525	0.38
4T07	110.5156	2.68	111.1893	2.79	107.7970	2.32
1T08	112.6917	1.97	113.0932	1.71	110.0559	2.10
2T08	115.6541	2.63	115.6745	2.28	112.8922	2.58
3T08	113.6862	-1.70	113.3445	-2.01	.	.
07						
Abr	107.1572	0.96	107.8431	1.02	.	.
Mai	107.3142	0.15	107.8622	0.02	.	.
Jun	106.9442	-0.34	107.5613	-0.28	.	.
Jul	107.6035	0.62	108.1108	0.51	.	.
Ago	107.1304	-0.44	107.6275	-0.45	.	.
Set	108.2292	1.03	108.8118	1.10	.	.
Out	109.4469	1.13	110.1399	1.22	.	.
Nov	111.0028	1.42	111.7209	1.44	.	.
Dez	111.2449	0.22	111.7241	0.00	.	.
08						
Jan	111.9540	0.64	112.3021	0.52	.	.
Fev	111.7763	-0.16	111.9107	-0.35	.	.
Mar	114.5576	2.49	114.9905	2.75	.	.
Abr	116.0431	1.30	116.0615	0.93	.	.
Mai	115.4704	-0.49	115.5237	-0.46	.	.
Jun	115.4301	-0.03	115.4435	-0.07	.	.
Jul	115.8148	0.33	115.5103	0.06	.	.
Ago	113.5131	-1.99	113.1817	-2.02	.	.
Set	111.6261	-1.66	111.2747	-1.68	.	.

(1)Valores referentes ao conjunto de 22 parceiros comerciais. Para mais informações consultar [www.ecb.int](http://www.ecb.int). / Figures referring to the 22 trading partner group. Further information is available on [www.ecb.int](http://www.ecb.int).  
(2)Taxa de variação face ao período imediatamente anterior. / Rate of change relative to the previous period.

**D.1.2.3 ÍNDICES CAMBIAIS EFECTIVOS PARA PORTUGAL**  
Valores médios

**EFFECTIVE EXCHANGE RATE INDICES FOR PORTUGAL**  
Averages

Fonte / Source: Banco de Portugal

	Índice cambial efectivo para Portugal <sup>(a)</sup>					
	Índice cambial efectivo nominal para Portugal	Taxa de variação em cadeia (em percentagem) <sup>(1)</sup>	Índice cambial efectivo real mensal para Portugal(IPC) <sup>(1)</sup>	Taxa de variação em cadeia (em percentagem) <sup>(1)</sup>	Índice cambial efectivo real trimestral para Portugal (deflador do PIB) <sup>(1)</sup>	Taxa de variação em cadeia (em percentagem) <sup>(1)</sup>
	1	2	3	4	5	6
<b>05</b>	100.76	-0.18	105.77	-0.39	105.75	0.21
<b>06</b>	100.92	0.16	106.64	0.82	106.52	0.72
<b>07</b>	101.77	0.84	107.73	1.02	108.19	1.57
<b>3T07</b>	101.75	0.10	107.72	-0.28	107.88	-0.23
<b>4T07</b>	102.38	0.61	107.98	0.24	109.52	1.52
<b>1T08</b>	102.91	0.52	108.43	0.42	109.02	-0.46
<b>2T08</b>	103.52	0.59	109.10	0.62	109.76	0.68
<b>3T08</b>	103.18	-0.33	108.10 <sup>(2)</sup>	-0.92	.	.
<b>07</b>						
Abr	101.64	0.20	108.11	0.42	.	.
Mai	101.70	0.06	108.10	-0.01	.	.
Jun	101.63	-0.07	107.86	-0.22	.	.
Jul	101.74	0.11	108.07	0.19	.	.
Ago	101.64	-0.10	107.35	-0.67	.	.
Set	101.88	0.24	107.74	0.36	.	.
Out	102.14	0.26	107.95	0.19	.	.
Nov	102.45	0.30	108.07	0.11	.	.
Dez	102.54	0.09	107.91	-0.15	.	.
<b>08</b>						
Jan	102.75	0.20	108.34	0.40	.	.
Fev	102.74	-0.01	107.85	-0.45	.	.
Mar	103.25	0.50	109.09	1.15	.	.
Abr	103.60	0.34	109.31	0.20	.	.
Mai	103.48	-0.12	108.97	-0.31	.	.
Jun	103.48	0.00	109.03	0.06	.	.
Jul	103.55	0.07	108.65	-0.35	.	.
Ago	103.14	-0.40	107.79	-0.79	.	.
Set	102.84	-0.29	107.87 <sup>(2)</sup>	0.07	.	.

	1	2	3	4	5	6
	Nominal effective exchange rate index for Portugal	Chain rate of change (in percentage) <sup>(1)</sup>	Monthly real effective exchange rate index for Portugal (CPI) <sup>(1)</sup>	Chain rate of change (in percentage) <sup>(1)</sup>	Quarterly real effective exchange rate index for Portugal (GDP deflator) <sup>(1)</sup>	Chain rate of change (in percentage) <sup>(1)</sup>
	Effective exchange rate index for Portugal <sup>(a)</sup>					

(1)Taxa de variação face ao período imediatamente anterior. / Rate of change relative to the previous period.

(2) Valor baseado parcialmente em estimativas. / Figure partially based on estimations.

(\*)Valores revistos. / Revised figures.

**D.1.2.4 TAXA DE CÂMBIO EFECTIVA DO EURO - ÍNDICE CAMBIAL EFECTIVO PARA PORTUGAL - DSE - OURO**  
Fim de período

**EURO EFFECTIVE EXCHANGE RATE - EFFECTIVE EXCHANGE RATE INDEX FOR PORTUGAL - SDR - GOLD**  
End-of-period

Fonte / Source: coluna / column (1) Banco Central Europeu/ European Central Bank; (2) Banco de Portugal; (3, 4) FMI / IMF; (5-6) Reuters

	Taxa de câmbio efectiva nominal do euro <sup>(1)</sup>	Índice cambial efectivo nominal para Portugal <sup>(a)</sup>	DSE versus Euro <sup>(b)</sup>	DSE versus USD <sup>(b)</sup>	OZ Ouro versus EUR (London Gold Fix) <sup>(c)</sup>	OZ Ouro versus USD (London Gold Fix) <sup>(d)</sup>
	1	2	3	4	5	6
<b>05</b>	100.9867	100.41	1.21155	1.42927	433.314	513.000
<b>06</b>	105.5228	101.30	1.14229	1.50440	482.761	635.700
<b>07</b>	112.1391	102.77	1.07346	1.58025	568.661	836.500
<b>07</b>						
Abr	107.6485	101.76	1.12031	1.52418	497.267	677.500
Mai	107.1281	101.68	1.12455	1.51286	489.235	657.850
Jun	107.0783	101.66	1.12223	1.51557	481.504	649.500
Jul	107.3952	101.68	1.11711	1.53122	486.170	666.125
Ago	107.4449	101.71	1.11830	1.53263	490.700	670.000
Set	109.3851	102.14	1.09786	1.55665	521.647	740.375
Out	110.0357	102.27	1.08804	1.57188	544.175	786.250
Nov	111.5296	102.57	1.07728	1.59018	534.435	789.125
Dez	112.1391	102.77	1.07346	1.58025	568.661	836.500
<b>08</b>						
Jan	112.3210	102.84	1.07281	1.59527	621.049	923.500
Fev	113.2337	103.04	1.06188	1.61055	639.711	970.250
Mar	116.1882	103.63	1.04003	1.64450	591.560	935.375
Abr	115.4876	103.52	1.04490	1.62378	559.444	869.375
Mai	115.0200	103.40	1.04507	1.62069	569.142	882.625
Jun	115.9179	103.55	1.03630	1.63362	590.903	931.500
Jul	115.3225	103.46	1.03829	1.62088	586.125	915.000
Ago	113.1876	103.13	1.06541	1.56988	566.509	834.750
Set	111.3628	102.77	1.08874	1.55722	622.772	890.750

	1	2	3	4	5	6
	Euro nominal effective exchange rate <sup>(1)</sup>	Nominal effective exchange rate index for Portugal <sup>(a)</sup>	SDR versus euro <sup>(b)</sup>	SDR versus USD <sup>(b)</sup>	Fine Ounce versus EUR (London Gold Fix) <sup>(c)</sup>	Fine Ounce versus USD (London Gold Fix) <sup>(d)</sup>

(1) Valores referentes ao conjunto de 22 parceiros comerciais. Para mais informações consultar [www.ecb.int](http://www.ecb.int). / Figures referring to the 22 trading partner group. Further information is available on [www.ecb.int](http://www.ecb.int).

**D.1.3 TAXAS DE CÂMBIO DO EURO EM RELAÇÃO A OUTRAS MOEDAS**  
(continua)<sup>(a)</sup>

**EURO EXCHANGE RATES AGAINST OTHER CURRENCIES**  
(to be continued)<sup>(a)</sup>

Valores de referência - Fim de período

Reference figures - End-of-period

Fonte / Source: Reuters e Banco de Portugal

	Europa				África				
	Rublo bielorrusso	Dinar sérvio	Libra de Gibraltar	Hryvnia da Ucrânia	Kuanza de Angola	Pula de Botsuana	Franco congolês	Dinar argelino	
	BYR	RSD <sup>(b)</sup>	GIB	UAH	AOA <sup>(c)</sup>	BWP	CDF <sup>(d)</sup>	DZD	
	1	2	3	4	5	6	7	8	
<b>05</b>	2541.07	85.5129	0.68530	5.9557	95.8524	6.4606	519.0680	86.0886	
<b>06</b>	2821.01	79.0000	0.67150	6.6522	105.5124	7.9313	711.1800	93.6519	
<b>07</b>	3169.43	78.8000	0.73335	7.4341	110.2090	8.9056	809.2870	99.4551	
<b>07</b>									
Abr	2918.42	80.7500	0.68270	6.8181	107.2230	8.3543	755.0780	96.4771	
Mai	2885.81	81.2061	0.68005	6.7716	100.7330	8.3069	750.0050	94.7293	
Jun	2898.17	79.0254	0.67400	6.7660	100.8160	8.3752	752.9040	94.2987	
Jul	2941.52	79.7700	0.67400	6.8569	102.2930	8.5163	767.5920	95.0368	
Ago	2945.20	79.9650	0.67795	6.8943	102.2255	8.5737	767.4800	93.7682	
Set	3047.07	78.8606	0.69680	7.1249	106.0900	8.6038	794.0240	95.8571	
Out	3110.44	77.3800	0.69730	7.3058	108.0145	8.5133	809.0320	95.9958	
Nov	3181.00	88.7000	0.71455	7.4794	110.5980	8.7863	821.4500	98.6551	
Dez	3169.43	78.8000	0.73335	7.4341	110.2090	8.9056	809.2870	99.4551	
<b>08</b>									
Jan	3198.54	82.8259	0.74770	7.5272	110.9605	9.3610	817.8500	99.0119	
Fev	3256.54	83.6308	0.76520	7.6654	113.5360	9.9685	836.6500	100.2872	
Mar	3394.84	82.4517	0.79580	7.8981	118.4080	10.4198	872.4270	103.6477	
Abr	3327.11	80.6371	0.79015	7.5369	116.7685	9.8949	857.8080	99.1374	
Mai	3314.84	82.2699	0.78600	7.3896	116.5225	9.8809	855.6540	97.2584	
Jun	3349.85	78.4732	0.79225	7.1982	118.1035	10.3201	869.7790	98.8970	
Jul	3301.73	76.9856	0.78895	7.2864	116.6155	9.8617	861.3370	96.0523	
Ago	3112.03	76.3715	0.80500	6.8835	110.4200	9.6560	813.3720	89.8025	
Set	3022.94	77.5437	0.79030	7.2588	108.0110	9.9257	789.5260	87.1911	

1	2	3	4	5	6	7	8
Belorussian rouble	(Servia) Dinar	Gibraltar pound	(Ukrainian) Hryvnia	(Angola) Kuanza	(Botswana) Pula	Congolese franc	Algerian dinar
BYR	RSD <sup>(b)</sup>	GIB	UAH	AOA <sup>(c)</sup>	BWP	CDF <sup>(d)</sup>	DZD
Europa				África			

**D.1.3 TAXAS DE CÂMBIO DO EURO EM RELAÇÃO A OUTRAS MOEDAS**  
(continuação)<sup>(a)</sup>

**EURO EXCHANGE RATES AGAINST OTHER CURRENCIES**  
(continued)<sup>(a)</sup>

Valores de referência - Fim de período

Reference figures - End-of-period

Fonte / Source: Reuters e Banco de Portugal

	África									
	Libra egípcia	Birr etíope	Cedi do Gana	Franco guineense	Xelim queniano	Dólar liberiano	Dinar líbio	Dirham marroquino	Ariary malgache	Ouguiya mauritana
	EGP	ETB	GHS <sup>(e)</sup>	GNF	KES	LRD	LYD	MAD	MGA <sup>(f)</sup>	MRO
	9	10	11	12	13	14	15	16	17	18
<b>05</b>	6.7700	10.2912	10735.2700	5078.61	85.4693	76.6805	1.58664	10.9097	2548.15	333.265
<b>06</b>	7.5217	11.5874	12147.0700	7317.25	91.6632	85.6050	1.67885	11.1354	2655.07	356.907
<b>07</b>	8.1072	13.5433	1.4243	6313.84	93.5520	95.6865	1.79339	11.4042	2624.75	371.771
<b>07</b>										
Abr	7.7344	12.1155	12612.4300	4972.63	92.5820	88.4325	1.72185	11.1752	2502.64	368.696
Mai	7.6574	12.1051	12478.3600	4642.63	90.0678	87.4445	1.70315	11.1886	2485.44	349.778
Jun	7.6877	12.2540	12515.5400	4659.23	90.2134	87.7825	1.71527	11.1811	2493.02	354.398
Jul	7.7530	12.4460	1.2748	4783.74	92.3166	89.0955	1.72605	11.2182	2519.35	335.959
Ago	7.7495	12.4446	1.2890	5503.93	91.6179	89.0825	1.72477	11.2787	2522.41	353.589
Set	7.9225	12.8887	1.3449	5877.20	95.1411	92.1635	1.77422	11.2688	2597.59	356.035
Out	7.9675	13.1323	1.3905	6098.37	96.6504	93.9055	1.78601	11.3308	2596.13	359.550
Nov	8.1702	13.4177	1.4547	6293.79	94.9870	95.9465	1.79553	11.4069	2612.70	377.882
Dez	8.1072	13.5433	1.4243	6313.84	93.5520	95.6865	1.79339	11.4042	2624.75	371.771
<b>08</b>										
Jan	8.2566	13.7994	1.4405	6380.72	107.0640	96.6550	1.80410	11.3998	2640.91	374.724
Fev	8.3115	14.2371	1.4841	6508.16	102.6806	98.5855	1.83407	11.4191	2771.77	381.450
Mar	8.6507	15.0372	1.5618	6908.26	99.0622	102.7780	1.91325	11.4887	2639.02	382.650
Abr	8.3450	14.8801	1.5618	6845.37	96.5811	101.0100	1.81834	11.4289	2538.46	379.176
Mai	8.2855	14.9060	1.5760	6827.40	96.4598	100.8020	1.82994	11.4184	2492.91	372.192
Jun	8.3987	15.2220	1.7262	7188.38	103.0177	102.4660	1.86725	11.4743	2500.17	371.242
Jul	8.2867	15.2598	1.8031	7192.77	105.0620	101.4715	1.84280	11.4697	2450.93	357.492
Ago	7.9061	14.4035	1.7048	6999.13	101.6273	95.7775	1.79148	11.3738	2372.34	338.242
Set	7.7837	13.9812	1.6584	7144.35	104.6622	92.9695	1.75069	11.3888	2354.27	334.690

9	10	11	12	13	14	15	16	17	18
Egyptian pound	Ethiopian birr	Ghana Cedi	Guinean Franc	Kenyan shilling	Liberian dollar	Libyan dinar	Moroccan dirham	Malagasy Ariary	Mauritanian ouguiya
EGP	ETB	GHS <sup>(e)</sup>	GNF	KES	LRD	LYD	MAD	MGA <sup>(f)</sup>	MRO
Africa									

**D.1.3 TAXAS DE CÂMBIO DO EURO EM RELAÇÃO A OUTRAS MOEDAS**  
(continuação)<sup>(a)</sup>

Valores de referência - Fim de período

**EURO EXCHANGE RATES AGAINST OTHER CURRENCIES**  
(continued)<sup>(a)</sup>

Reference figures - End-of-period

Fonte / Source: coluna / column (19,21, 23-26, 29, 30) Reuters e Banco de Portugal;(22, 28) Natexis Banques Populaires;(27) Banco Central de S. Tomé e Príncipe

		África											
		Rupia mauriciana	Kwacha do Malawi	Metical de Moçambique	Dólar namibiano	Naira da Nigéria	Libra sudanesa	Leone da Serra Leoa	Xelim somaliano	Dobra de S.Tomé e Príncipe STD	Lilangeni da Suazilândia	Dinar tunisino	Xelim tanzaniano
		MUR	MWK	MZN <sup>(g)</sup>	NAD	NGN	SDG <sup>(h)</sup>	SLL	SOS	STD	SZL	TND	TZS
19	20	21	22	23	24	25	26	27	28	29	30		
05		35.9219	148.0524	28024.40	7.4642	153.5969	271.9860	2778.19	2005.49	14109.87	7.4642	1.6082	1356.655
06		43.7903	183.9191	34.47	9.2124	168.9711	279.2440	3101.54	1817.46	17222.30	9.2124	1.7078	1665.347
07		41.5132	206.5658	34.83	10.0298	174.0022	3.0216	4408.94	2052.11	20947.87	10.0298	1.8030	1713.524
07	Abr	43.3319	191.5992	35.92	9.5946	173.3277	2.7279	3203.98	1844.84	18341.80	9.5946	1.7526	1735.998
	Mai	42.1752	189.1761	35.42	9.6110	171.5258	2.6988	3168.18	1825.57	18111.20	9.6110	1.7536	1684.316
	Jun	42.6758	190.3395	35.19	9.5531	171.6486	2.7080	3180.43	1831.28	18178.28	9.5531	1.7521	1680.022
	Jul	42.3546	192.6519	35.42	9.7400	173.8733	2.7485	4043.57	1898.42	18442.66	9.7400	1.7526	1747.643
	Ago	42.8967	191.7535	35.55	9.7790	172.8612	2.7498	4086.25	1873.47	18394.43	9.7790	1.7554	1747.388
	Set	43.2460	199.3567	36.60	9.7562	177.1666	2.8432	4204.07	1935.43	19488.15	9.7562	1.7689	1741.890
	Out	43.5577	201.5357	37.24	9.4822	174.8087	2.9405	4283.54	1972.02	19814.32	9.4822	1.7854	1673.685
	Nov	43.6188	207.6873	36.46	9.9560	175.2131	2.9596	4406.16	2066.54	20806.36	9.9560	1.8028	1720.395
	Dez	41.5132	206.5658	34.83	10.0298	174.0022	3.0216	4408.94	2052.11	20947.87	10.0298	1.8030	1713.524
08	Jan	41.9334	208.1800	36.00	11.1115	175.0199	3.0268	4426.97	2078.83	21534.43	11.1115	1.8038	1732.355
	Fev	41.4817	212.3380	36.57	11.7309	177.4691	3.0565	4527.35	2120.35	22106.14	11.7309	1.8074	1763.164
	Mar	41.6646	222.9492	38.22	12.8118	185.0636	3.2099	4708.02	2212.10	23286.96	12.8118	1.8141	1929.064
	Abr	40.4040	220.2795	37.84	11.8205	183.1700	3.1547	4607.61	2167.83	22945.31	11.8205	1.8181	1864.879
	Mai	42.9649	219.0505	37.41	11.8211	182.6842	3.1481	4613.63	2161.82	22880.69	11.8211	1.8186	1859.409
	Jun	42.9569	220.6960	37.90	12.3426	185.6211	3.2576	4681.59	2186.47	23108.31	12.3426	1.8318	1843.600
	Jul	41.5643	219.9122	37.20	11.4590	183.7415	3.2455	4597.44	2185.54	22762.71	11.4590	1.8325	1802.290
	Ago	41.5527	208.7065	35.47	11.3597	172.9889	3.1142	4343.14	2075.42	21621.10	11.3597	1.8095	1709.260
	Set	40.2629	202.0299	34.48	11.8270	168.0603	3.0315	4264.02	2013.86	21236.97	11.8270	1.8005	1659.148

19	20	21	22	23	24	25	26	27	28	29	30
Mauritian rupee	Malawian kwacha	(Mozambique) Metical	Namibian dollar	Nigerian naira	Sudanese Pound	(Sierra Leone) Leone	Somali shilling	(S.Tomé and Príncipe) Dobra STD	Swaziland lilangeni	Tunisian dinar	Tanzanian shilling
MUR	MWK	MZN <sup>(g)</sup>	NAD	NGN	SDG <sup>(h)</sup>	SLL	SOS	STD	SZL	TND	TZS
África											

**D.1.3 TAXAS DE CÂMBIO DO EURO EM RELAÇÃO A OUTRAS MOEDAS**  
(continuação)<sup>(a)</sup>

Valores de referência - Fim de período

**EURO REFERENCE EXCHANGE RATES**  
(continued)<sup>(a)</sup>

Reference figures - End-of-period

Fonte / Source: coluna / column (31, 34-37, 39, 41, 42) Reuters e Banco de Portugal ;(32,33, 38, 40) Natexis Banques Populaires

		África					América						
		Xelim ugandês	Franco CFA BEAC	Franco CFA BCEAO	Kwacha zambiano	Dólar do Zimbabué	Florim das Antilhas Holandesas ANG	Peso argentino	Dólar das Bermudas	Boliviano da Bolívia	Dólar das Bahamas	Peso chileno	Peso colombiano
		UGX	XAF <sup>(i)</sup>	XOF <sup>(j)</sup>	ZMK	ZWR <sup>(k)</sup>	ANG	ARS	BMD	BOB	BSD	CLP	COP
31	32	33	34	35	36	37	38	39	40	41	42		
05		2145.87	655.957	655.957	4069.97	4069.9700	2.1117	3.5763	1.1797	9.4376	1.1797	604.065	2697.41
06		2292.24	655.957	655.957	5831.02	5831.0200	2.3574	4.0474	1.3170	10.5294	1.3170	700.973	2949.75
07		2499.63	655.957	655.957	5645.50	5645.5000	2.6351	4.6386	1.4721	11.1585	1.4721	733.032	2970.70
07	Abr	2348.22	655.957	655.957	5632.47	340.1300	2.4353	4.2042	1.3605	10.8772	1.3605	714.875	2860.25
	Mai	2266.83	655.957	655.957	5340.84	336.3300	2.4081	4.1455	1.3453	10.7557	1.3453	707.022	2560.04
	Jun	2145.94	655.957	655.957	5084.63	337.6300	2.4174	4.1726	1.3505	10.6487	1.3505	711.308	2640.30
	Jul	2275.36	655.957	655.957	5359.44	342.6800	2.4536	4.2766	1.3707	10.7326	1.3707	714.272	2674.65
	Ago	2429.21	655.957	655.957	5557.38	342.6300	2.4532	4.3305	1.3705	10.6351	1.3705	717.251	2960.62
	Set	2481.33	655.957	655.957	5529.81	42537.0000	2.5380	4.4661	1.4179	10.8465	1.4179	724.901	2871.39
	Out	2513.63	655.957	655.957	5468.19	43341.0000	2.5860	4.5501	1.4447	11.0375	1.4447	711.876	2873.44
	Nov	2561.03	655.957	655.957	5601.80	44283.0000	2.6422	4.6485	1.4761	11.2774	1.4761	746.685	3022.09
	Dez	2499.63	655.957	655.957	5645.50	44163.0000	2.6351	4.6386	1.4721	11.1585	1.4721	733.032	2970.70
08	Jan	2566.56	655.957	655.957	5643.17	44610.0000	2.6617	4.6885	1.4870	11.2269	1.4870	746.685	2881.95
	Fev	2558.69	655.957	655.957	5649.71	45501.0000	2.7149	4.7908	1.5167	11.4511	1.5167	746.685	2789.97
	Mar	2680.13	655.957	655.957	5787.19	47436.0000	2.8303	5.0026	1.5812	11.8116	1.5812	746.685	2894.31
	Abr	2610.72	655.957	655.957	5400.15	46620.0000	2.7817	4.9270	1.5540	11.4219	1.5540	717.715	2745.61
	Mai	2523.15	655.957	655.957	5295.98	914972000.0000	2.7759	4.8238	1.5508	11.5508	1.5508	744.694	2705.37
	Jun	2553.77	655.957	655.957	5036.60	17937024128.0000	2.8218	4.7681	1.5764	11.3501	1.5764	832.576	2993.82
	Jul	2560.20	655.957	655.957	5491.17	108471582145.00	2.7944	4.7236	1.5611	11.0136	1.5611	788.902	2813.34
	Ago	2416.54	655.957	655.957	5179.35	52.0900	2.6376	4.4595	1.4735	10.3219	1.4735	755.390	2845.48
	Set	2385.03	655.957	655.957	5113.32	181.0000	2.5602	4.4622	1.4303	10.0693	1.4303	790.598	3115.84

31	32	33	34	35	36	37	38	39	40	41	42
Ugand schilling	CFA franc BEAC	CFA franc BCEAO	Zambian kwacha	Zimbabwe dollar	Netherlands Antillean guilder	Argentine peso	Bermuda dollar	(Bolivia) Boliviano	Bahamian Dollar	Chilean peso	Colombian peso
UGX	XAF <sup>(i)</sup>	XOF <sup>(j)</sup>	ZMK	ZWR <sup>(k)</sup>	ANG	ARS	BMD	BOB	BSD	CLP	COP
Africa						America					

**D.1.3 TAXAS DE CÂMBIO DO EURO EM RELAÇÃO A OUTRAS MOEDAS (continuação)<sup>(a)</sup>**

Valores de referência - Fim de período

Fonte / Source: coluna / column (43-52) Reuters, Banco de Portugal; (53) Natexis Banques Populaires

**EURO REFERENCE EXCHANGE RATES (continued)<sup>(a)</sup>**

Reference figures - End-of-period

	América									
	Colón costa-riquenho CRC	Peso cubano CUP <sup>(i)</sup>	Peso dominicano DOP	Quetzal guatemalteco GTQ	Dólar da guiana GYD	Dólar da Jamaica JMD	Lempira das Honduras HNL	Gourde do Haiti HTG	Córdoba oro da Nicarágua NIO	Balboa do Panamá PAB
	43	44	45	46	47	48	49	50	51	52
<b>05</b>	585.898	1.0945	39.9623	8.9421	224.143	75.8105	22.2904	49.7244	19.4061	1.1797
<b>06</b>	683.523	1.2205	43.8232	10.0355	250.230	87.8933	24.8847	49.0912	23.5743	1.3170
<b>07</b>	731.045	1.3620	48.8737	11.2321	300.603	104.2799	28.1613	53.5476	28.0141	1.4721
<b>07</b>										
Abr	707.392	1.2589	44.2843	10.4078	275.426	91.9528	25.7066	49.1821	24.8019	1.3605
Mai	697.605	1.2428	43.4532	10.2848	272.349	91.4030	25.4194	48.2963	24.5921	1.3453
Jun	701.517	1.2476	44.6340	10.4056	276.110	92.1547	25.5420	47.3013	24.8087	1.3505
Jul	711.256	1.2658	44.8904	10.5133	279.205	93.7867	26.2215	47.4948	25.5361	1.3707
Ago	711.906	1.2597	45.5691	10.5049	278.821	94.8078	25.8956	48.0018	25.3817	1.3705
Set	734.756	1.3104	47.3579	10.9887	289.890	99.2849	27.1528	50.3709	26.6991	1.4179
Out	749.835	1.3332	48.6864	11.0881	295.008	102.3967	27.2976	51.6841	27.0014	1.4447
Nov	735.910	1.3638	49.5232	11.3143	301.789	104.8658	27.8909	53.9146	27.6916	1.4761
Dez	731.045	1.3620	48.8737	11.2321	300.603	104.2799	28.1613	53.5476	28.0141	1.4721
<b>08</b>										
Jan	735.916	1.3711	50.5580	11.5391	301.779	105.7145	28.4463	55.1305	28.5950	1.4870
Fev	750.160	1.3976	51.1128	11.6634	308.186	107.8184	29.0448	56.4212	28.9004	1.5167
Mar	780.638	1.4609	53.6817	11.9934	323.672	112.0557	29.8815	60.3228	30.1535	1.5812
Abr	769.152	1.4410	52.9137	11.6006	317.715	109.9261	29.3675	59.0520	29.6969	1.5540
Mai	807.889	1.4359	52.5721	11.5069	315.665	108.0442	29.3070	59.4732	29.7443	1.5508
Jun	820.437	1.4580	53.6764	11.8466	320.640	112.9254	29.7877	61.4796	30.4560	1.5764
Jul	864.771	1.4424	53.6238	11.5678	317.216	112.1260	29.4985	60.7268	30.3166	1.5611
Ago	821.587	1.3634	51.6830	10.9481	300.815	105.6721	27.8433	57.5402	28.7627	1.4735
Set	798.751	1.3292	50.0620	10.6128	291.924	103.3249	27.0255	55.9605	28.0482	1.4303

43	44	45	46	47	48	49	50	51	52
Costa Rican colon CRC	Cuban peso CUP <sup>(i)</sup>	Dominican peso DOP	Guatemalan quetzal GTQ	Guyanese dollar GYD	Jamaican dollar JMD	(Honduras) Lempira HNL	(Haiti) Gourde HTG	(Nicaragua) Córdoba oro NIO	(Panama) Balboa PAB
America									

**D.1.3 TAXAS DE CÂMBIO DO EURO EM RELAÇÃO A OUTRAS MOEDAS (continuação)<sup>(a)</sup>**

Valores de referência - Fim de período

Fonte / Source: Reuters e Banco de Portugal

**EURO REFERENCE EXCHANGE RATES (continued)<sup>(a)</sup>**

Reference figures - End-of-period

	América							Ásia		
	Novo Sol do Perú PEN	Guarani do Paraguai PYG	Dólar do Suriname SRC <sup>(m)</sup>	Colón salvadoreño SVC	Dólar de Trindade e Tobago TTD	Peso uruguaio UYU	Bolívar Forte Venezuela VEF <sup>(n)</sup>	Dirham dos Emir. A. Unidos AED	Afeghani do Afeganistão AFN <sup>(o)</sup>	Dinar do Barém BHD
	53	54	55	56	57	58	59	60	61	62
<b>05</b>	4.0493	7196.17	3.1900	10.3247	7.4054	27.9589	2533.1700	4.3331	57.9823	0.44474
<b>06</b>	4.2091	6808.89	3.5700	11.5264	8.3366	32.1348	2827.9900	4.8371	64.7701	0.49652
<b>07</b>	4.4134	6992.48	3.9900	12.8838	9.2190	31.7238	3160.6000	5.4073	72.8395	0.55397
<b>07</b>										
Abr	4.3135	6979.37	3.6900	11.9071	8.5575	32.5840	2921.4000	4.9969	66.9094	0.51292
Mai	4.2713	6793.77	3.6500	11.7741	8.4350	32.2199	2888.7600	4.9403	66.1619	0.50718
Jun	4.2777	6948.32	3.6600	11.8196	8.5487	32.1419	2899.9300	4.9602	66.9848	0.50912
Jul	4.3348	7011.13	3.7100	11.9964	8.6217	32.4171	2943.3000	5.0342	67.8771	0.51675
Ago	4.3342	7003.26	3.7100	11.9946	8.5999	32.3438	2942.8700	5.0335	67.8809	0.51668
Set	4.3756	7153.31	3.8400	12.4095	8.9264	32.8244	3044.6600	5.2055	70.3704	0.53439
Out	4.3327	6977.90	3.9200	12.6440	9.0583	31.4945	3102.2000	5.3050	71.9461	0.54444
Nov	4.4268	6981.95	4.0000	12.9188	9.2551	32.4004	3169.6300	5.3962	73.5245	0.55355
Dez	4.4134	6992.48	3.9900	12.8838	9.2190	31.7238	3160.6000	5.4073	72.8395	0.55397
<b>08</b>										
Jan	4.3606	6974.03	4.0300	13.0142	9.3123	31.1527	3.1930	5.4589	73.3091	0.55883
Fev	4.3825	6984.40	4.1100	13.2742	9.4983	31.7749	3.2568	5.5701	74.8946	0.57164
Mar	4.3436	6890.08	4.2900	13.8387	9.9141	32.4541	3.3953	5.8071	78.2378	0.59603
Abr	4.4351	6359.75	4.2100	13.6006	9.7436	30.9246	3.3369	5.7076	74.6386	0.58578
Mai	4.3988	6292.37	4.2200	13.5726	9.6615	30.6283	3.3300	5.6959	74.4849	0.58442
Jun	4.6835	6222.84	4.2700	13.7967	9.5766	30.5033	3.3850	5.7904	72.5617	0.59432
Jul	4.3915	6217.08	4.2300	13.6627	9.3705	29.9731	3.3522	5.7342	71.8574	0.58855
Ago	4.3565	5860.85	3.9900	12.8961	9.1799	28.2912	3.1640	5.4122	68.9303	0.55551
Set	4.2516	5699.75	3.8800	12.5180	8.6390	29.4642	3.0713	5.2538	67.2670	0.53929

53	54	55	56	57	58	59	60	61	62
(Peru) New Sol PEN	(Paraguay) Guarani PYG	Suriname Dollar SRC <sup>(m)</sup>	Salvadorian colon SVC	Trinidad and Tobago dollar TTD	Uruguayan Peso UYU	(Venezuela) Bolívar Fuerte VEF <sup>(n)</sup>	UEA Dirham AED	(Afghanistan) Afeghani AFN <sup>(o)</sup>	Bahraini Dinar BHD
America							Asia		

**D.1.3 TAXAS DE CÂMBIO DO EURO EM RELAÇÃO A OUTRAS MOEDAS (continuação)<sup>(a)</sup>**

Valores de referência - Fim de período

**EURO REFERENCE EXCHANGE RATES (continued)<sup>(a)</sup>**

Reference figures - End-of-period

Fonte / Source: Reuters e Banco de Portugal

	Ásia										
	Novo shekel de Israel	Rupia indiana	Dinar iraquiano	Rial iraniano	Dinar jordano	Won norte-coreano	Dinar kwoitiano	Rupia do Sri-Lanka	Libra libanesa	Kyat de Mianmar	
	ILS	INR	IQD <sup>(b)</sup>	IRR	JOD	KPW	KWD	LKR	LBP	MMK	
63	64	65	66	67	68	69	70	71	72		
05	5.4337	53.0924	1734.16000	10721.11	0.83576	2.5953	0.34451	120.4592	1778.40	7.5737	
06	5.5525	58.0995	1745.03000	11968.90	0.93375	2.8933	0.38076	141.5117	1991.30	8.4551	
07	5.6897	58.0302	1788.60000	13378.44	1.04298	3.2340	0.40224	159.9510	2225.82	9.4509	
07	Abr	5.4815	55.8417	1727.84000	12364.22	0.96459	2.9889	0.39339	150.4713	2057.08	8.7344
	Mai	5.4579	54.3165	1695.08000	12226.09	0.95328	2.9555	0.38792	149.1534	2034.77	8.6368
	Jun	5.7430	54.8168	1689.48000	12273.34	0.95696	2.9669	0.38909	150.4254	2035.88	8.6702
	Jul	5.9255	55.1570	1703.78000	12456.92	0.97114	3.0113	0.38662	153.2168	2066.33	8.7999
	Ago	5.6358	55.7108	1696.68000	12455.10	0.97086	3.0108	0.38602	154.9008	2073.57	8.7986
	Set	5.6971	56.2339	1753.94000	12885.88	1.00458	3.1150	0.39666	160.8466	2143.86	9.1029
	Out	5.7210	56.6467	1782.62000	13129.43	1.02314	3.1738	0.40025	160.2895	2177.89	9.2750
	Nov	5.6564	58.3502	1809.77000	13414.80	1.04552	3.2428	0.40543	163.0721	2225.22	9.4766
	Dez	5.6897	58.0302	1788.60000	13378.44	1.04298	3.2340	0.40224	159.9510	2225.82	9.4509
08	Jan	5.3770	58.5432	1808.04000	13513.86	1.05428	3.2668	0.40606	160.3581	2248.34	9.5837
	Fev	5.5488	61.1154	1835.21000	13783.77	1.07458	3.3320	0.41344	163.5306	2293.25	9.7751
	Mar	5.5801	63.3982	1911.51000	14369.95	1.12044	3.4737	0.42005	170.4534	2392.36	10.1908
	Abr	5.3364	63.0458	1874.43000	14317.00	1.10116	3.4140	0.41422	167.6378	2349.65	10.0155
	Mai	4.9984	65.3817	1865.69000	14244.10	1.09758	3.4069	0.41174	167.3081	2333.95	9.9949
	Jun	5.2857	67.6906	1890.42000	14491.85	1.11570	3.4632	0.41738	169.7783	2376.42	10.1599
	Jul	5.4596	66.3210	1875.19000	14533.84	1.10487	3.4295	0.41527	167.9744	2346.33	10.0613
	Ago	5.2692	64.3920	1750.52000	14104.34	1.04243	3.2371	0.39419	158.9464	2212.46	9.4820
	Set	4.9460	66.4732	1692.19000	13898.23	1.01322	3.1422	0.38259	154.6869	2148.31	9.2040

63	(Israel) New Shekel	64	Indian rupee	65	Iraqui dinar	66	Iranian rial	67	Jordanian dinar	68	North Korean won	69	Kwaiti dinar	70	Sri lankan rupee	71	Lebanese Pound	72	(Myanmar) Kyat
	ILS		INR		IQD <sup>(b)</sup>		IRR		JOD		KPW		KWD		LKR		LBP		MMK
Ásia																			

**D.1.3 TAXAS DE CÂMBIO DO EURO EM RELAÇÃO A OUTRAS MOEDAS (continuação)<sup>(a)</sup>**

Valores de referência - Fim de período

**EURO REFERENCE EXCHANGE RATES (continued)<sup>(a)</sup>**

Reference figures - End-of-period

Fonte / Source: Reuters e Banco de Portugal

	Ásia							
	Rial do Oman	Rupia paquistanesa	Rial do Qatar	Rial da Arábia Saudita	Libra síria	Novo dólar de Taiwan	Rial do Iémen	
	OMR	PKR	QAR	SAR	SYP	TWD	YER	
73	74	75	76	77	78	79		
05	0.45417	70.4930	4.2947	4.4242	57.3039	38.7225	229.9350	
06	0.50704	80.3897	4.7947	4.9392	63.9733	42.9276	259.1200	
07	0.56671	91.0126	5.3595	5.5213	71.5073	47.7674	292.5800	
07	Abr	0.52374	82.6164	4.9525	5.1028	66.0863	45.3257	270.6030
	Mai	0.51793	81.7270	4.8958	5.0455	65.3479	44.4420	267.0560
	Jun	0.51994	81.6647	4.9155	5.0653	65.6005	44.2154	268.0470
	Jul	0.52766	82.9274	4.9888	5.1411	66.5818	44.9713	271.4670
	Ago	0.52766	83.1894	4.9890	5.1403	66.5720	45.2251	272.3870
	Set	0.54491	86.0665	5.1599	5.3052	68.8745	46.2732	281.6660
	Out	0.55615	87.7655	5.2551	5.4075	70.1763	46.8083	287.1340
	Nov	0.56719	90.3226	5.3641	5.4765	71.7016	47.6219	293.1530
	Dez	0.56671	91.0126	5.3595	5.5213	71.5073	47.7674	292.5800
08	Jan	0.57236	93.2349	5.4106	5.5752	72.2310	47.8294	295.3930
	Fev	0.58385	95.2715	5.5141	5.6855	73.6737	47.1663	301.5580
	Mar	0.60963	99.1412	5.7532	5.9319	76.8068	48.0495	315.8450
	Abr	0.59821	100.5438	5.6581	5.8279	75.4856	47.3154	310.4890
	Mai	0.59714	103.0507	5.6461	5.8163	75.3301	47.1637	309.7720
	Jun	0.60691	107.7469	5.7390	5.9113	76.5736	47.8485	314.8860
	Jul	0.60083	111.4625	5.6833	5.8547	75.8304	47.8181	311.4390
	Ago	0.56711	112.1555	5.3643	5.5261	71.5753	46.4521	293.9630
	Set	0.55067	111.4561	5.2092	5.3794	69.4768	46.0628	285.4160

73	Omani rial	74	Pakistani rupee	75	Qatari Riyal	76	Saudi riyal	77	Syrian pound	78	New Taiwan dollar	79	Yemen rial
	OMR		PKR		QAR		SAR		SYP		TWD		YER
Ásia													







**D.2 Actividade nos mercados de câmbios e de produtos derivados**

*D.2 Foreign exchange and derivatives market activity*



**D.2.1 TRANSAÇÕES NO MERCADO DE CÂMBIOS <sup>(a)</sup>**  
**Global - Valores diários médios <sup>(b)</sup>**

**FOREIGN EXCHANGE MARKET TURNOVER <sup>(a)</sup>**  
**Global - Daily average <sup>(b)</sup>**

Fonte / Source: Banco de Portugal

10<sup>6</sup> dólares

	Spot			Derivados cambiais - OTC <sup>(c)</sup>								Derivados cambiais - Bolsa <sup>(f)</sup>	
	Empresas financeiras	Clientes não financeiros	Total	Outright forwards		Foreign exchange swaps		Currency swaps <sup>(d)</sup>		Opções			Total <sup>(e)</sup>
				Empresas financeiras	Clientes não financeiros	Empresas financeiras	Clientes não financeiros	Empresas financeiras	Clientes não financeiros	Empresas financeiras	Clientes não financeiros		
1	2	3=1+2	4	5	6	7	8	9	10	11	12	13	
<b>94</b>	Jan	935	128	1063	37	14	363	0	0	0	0	414	.
	Abr	1017	151	1168	58	26	371	2	0	0	0	457	.
	Jul	1014	170	1184	48	36	667	13	0	0	0	764	.
	Out	1149	214	1363	73	56	565	6	2	0	0	702	.
<b>95</b>	Jan	1171	207	1378	30	101	887	17	0	0	0	1035	.
	Abr	1078	301	1379	37	89	851	26	3	0	3	1017	0
	Out	1079	417	1496	37	71	1054	19	1	0	13	1202	0
<b>96</b>	Abr	1033	432	1465	76	108	1046	20	0	0	20	1272	0
	Out	1295	395	1690	211	108	1214	26	1	0	32	1598	0
<b>97</b>	Abr	1606	351	1957	105	118	1273	31	11	2	7	1548	0
	Out	1314	385	1699	73	173	2515	35	1	0	6	2809	0
<b>98</b>	Abr	1276	558	1834	122	214	2112	116	0	1	18	2602	2
	Out	1730	541	2271	175	271	3256	81	0	0	14	3799	1
<b>99</b>	Abr	979	172	1151	71	184	682	11	0	0	2	951	1
	Out	864	190	1054	111	135	866	14	0	0	2	1130	0
<b>00</b>	Abr	642	283	925	94	91	845	23	0	0	31	1112	0
	Out	626	224	850	59	76	443	18	22	0	61	706	0
<b>01</b>	Abr	653	264	917	62	42	594	94	0	0	8	804	2
<b>02</b>	Abr	705	309	1014	43	23	312	126	6	0	37	582	3
<b>03</b>	Abr	919	209	1128	65	29	588	15	2	0	44	762	1
<b>04</b>	Abr	907	126	1033	44	31	793	33	15	0	6	928	3
<b>05</b>	Abr	947	206	1153	62	75	848	12	5	0	102	1110	57

1	2	3=1+2	4	5	6	7	8	9	10	11	12	13
Financial institutions	Non-financial customers	Total	Financial institutions	Non-financial customers	Financial institutions	Non-financial customers	Financial institutions	Non-financial customers	Financial institutions	Non-financial customers	Total <sup>(e)</sup>	Exchange-traded currency derivatives <sup>(f)</sup>
Spot			Outright forwards		Foreign exchange swaps		Currency swaps <sup>(d)</sup>		Options		Total <sup>(e)</sup>	Exchange-traded currency derivatives <sup>(f)</sup>
OTC Foreign exchange derivatives <sup>(c)</sup>												

**D.2.2 TRANSAÇÕES NO MERCADO DE CÂMBIOS <sup>(a)</sup>**  
**Euro contra outras moedas - Valores diários médios <sup>(b)</sup>**

**FOREIGN EXCHANGE MARKET TURNOVER <sup>(a)</sup>**  
**Euro against other currencies - Daily average <sup>(b)</sup>**

Fonte / Source: Banco de Portugal

10<sup>6</sup> dólares

	Spot			Derivados cambiais - OTC <sup>(c)</sup>								Derivados cambiais - Bolsa <sup>(f)</sup>		
	Empresas Financeiras	Clientes não financeiros	Total	Outright forwards		Foreign exchange swaps		Currency swaps <sup>(d)</sup>		Opções			Total <sup>(e)</sup>	
				Empresas financeiras	Clientes não financeiros	Empresas financeiras	Clientes não financeiros	Empresas financeiras	Clientes não financeiros	Empresas financeiras	Clientes não financeiros			
1	2	3=1+2	4	5	6	7	8	9	10	11	12	13		
<b>99</b>	Abr	762	164	926	64	147	520	10	0	0	2	1	744	0
	Out	768	184	952	108	132	704	13	0	0	2	1	960	0
<b>00</b>	Abr	561	278	839	91	90	663	22	0	0	31	27	924	0
	Out	519	219	738	56	73	378	18	11	0	61	27	624	0
<b>01</b>	Abr	514	245	759	52	37	518	94	0	0	5	2	708	2
<b>02</b>	Abr	549	301	850	28	22	263	124	6	0	35	33	511	2
<b>03</b>	Abr	696	193	889	31	29	457	15	2	0	13	8	556	1
<b>04</b>	Abr	809	124	933	37	30	711	26	15	0	6	6	831	2
<b>05</b>	Abr	896	204	1100	39	72	605	11	5	0	77	6	815	4

1	2	3=1+2	4	5	6	7	8	9	10	11	12	13
Financial institutions	Non-financial customers	Total	Financial institutions	Non-financial customers	Financial institutions	Non-financial customers	Financial institutions	Non-financial customers	Financial institutions	Non-financial customers	Total <sup>(e)</sup>	Exchange-traded currency derivatives <sup>(f)</sup>
Spot			Outright forwards		Foreign exchange swaps		Currency swaps <sup>(d)</sup>		Options		Total <sup>(e)</sup>	Exchange-traded currency derivatives <sup>(f)</sup>
OTC Foreign exchange derivatives <sup>(c)</sup>												

**D.2.3 TRANSAÇÕES NO MERCADO DE CÂMBIOS <sup>(a)</sup>**  
Euro contra o dólar dos EUA - Valores diários médios <sup>(b)</sup>

**FOREIGN EXCHANGE MARKET TURNOVER <sup>(a)</sup>**  
Euro against US dollar - Daily average <sup>(b)</sup>

Fonte / Source: Banco de Portugal

10<sup>6</sup> dólares

	Spot			Derivados cambiais - OTC <sup>(c)</sup>								Derivados cambiais - Bolsa <sup>(f)</sup>		
	Empresas financeiras	Clientes não financeiros	Total	Outright forwards		Foreign exchange swaps		Currency swaps <sup>(d)</sup>		Opções			Total <sup>(e)</sup>	
				Empresas financeiras	Clientes não financeiros	Empresas financeiras	Clientes não financeiros	Empresas financeiras	Clientes não financeiros	Empresas financeiras	Clientes não financeiros			
1	2	3=1+2	4	5	6	7	8	9	10	11	12	13		
99	Abr	628	76	704	43	70	497	0	0	0	1	1	612	0
	Out	543	109	652	74	91	692	4	0	0	3	1	865	0
00	Abr	352	181	533	61	55	648	1	0	0	30	27	822	0
	Out	361	153	514	49	67	374	11	11	0	62	27	601	0
01	Abr	273	141	414	30	29	491	56	0	0	0	2	608	2
02	Abr	336	213	548	24	18	216	116	0	0	34	33	441	2
03	Abr	488	96	584	26	23	391	15	0	0	1	1	457	1
04	Abr	664	63	727	30	25	390	13	15	0	6	6	485	1
05	Abr	721	124	845	28	59	389	11	0	0	21	6	513	3

1	2	3=1+2	4	5	6	7	8	9	10	11	12	13
Financial institutions	Non-financial customers	Total	Financial institutions	Non-financial customers	Financial institutions	Non-financial customers	Financial institutions	Non-financial customers	Financial institutions	Non-financial customers	Total <sup>(e)</sup>	Exchange-traded currency derivatives <sup>(f)</sup>
Spot			Outright forwards		Foreign exchange swaps		Currency swaps <sup>(d)</sup>		Options		Total <sup>(e)</sup>	Exchange-traded currency derivatives <sup>(f)</sup>
OTC Foreign exchange derivatives <sup>(c)</sup>												

**D.2.4 TRANSAÇÕES NO MERCADO DE CÂMBIOS <sup>(a)</sup>**  
Euro contra a libra esterlina - Valores diários médios <sup>(b)</sup>

**FOREIGN EXCHANGE MARKET TURNOVER <sup>(a)</sup>**  
Euro against pound sterling - Daily average <sup>(b)</sup>

Fonte / Source: Banco de Portugal

10<sup>6</sup> dólares

	Spot			Derivados cambiais - OTC <sup>(c)</sup>								Derivados cambiais - Bolsa <sup>(f)</sup>		
	Empresas financeiras	Clientes não financeiros	Total	Outright forwards		Foreign exchange swaps		Currency swaps <sup>(d)</sup>		Opções			Total <sup>(e)</sup>	
				Empresas financeiras	Clientes não financeiros	Empresas financeiras	Clientes não financeiros	Empresas financeiras	Clientes não financeiros	Empresas financeiras	Clientes não financeiros			
1	2	3=1+2	4	5	6	7	8	9	10	11	12	13		
99	Abr	83	54	137	18	67	14	7	0	0	0	0	106	0
	Out	72	36	108	21	17	8	7	0	0	0	0	53	0
00	Abr	79	40	119	17	16	9	17	0	0	1	0	60	0
	Out	56	24	80	1	2	4	5	0	0	0	0	12	0
01	Abr	60	51	111	2	3	16	34	0	0	0	0	55	0
02	Abr	40	25	65	2	3	44	4	4	0	0	0	57	0
03	Abr	62	18	80	3	3	43	0	0	0	3	3	55	0
04	Abr	54	11	65	2	3	194	4	0	0	0	0	203	0
05	Abr	54	27	80	8	9	135	0	0	0	2	0	154	1

1	2	3=1+2	4	5	6	7	8	9	10	11	12	13
Financial institutions	Non-financial customers	Total	Financial institutions	Non-financial customers	Financial institutions	Non-financial customers	Financial institutions	Non-financial customers	Financial enterprises	Non-financial customers	Total <sup>(e)</sup>	Exchange-traded currency derivatives <sup>(f)</sup>
Spot			Outright forwards		Foreign exchange swaps		Currency swaps <sup>(d)</sup>		Options		Total <sup>(e)</sup>	Exchange-traded currency derivatives <sup>(f)</sup>
OTC Foreign exchange derivatives <sup>(c)</sup>												

**D.2.5 POSIÇÕES EM ABERTO DE DERIVADOS CAMBIAIS (a)**  
Global - Fim de período

**AMOUNTS OUTSTANDING OF FOREIGN EXCHANGE DERIVATIVES (a)**  
Global - End-of-period

Fonte / Source: Banco de Portugal

10<sup>6</sup> dólares

		Derivados cambiais - OTC <sup>(b)</sup>								Total <sup>(d)</sup>	Derivados cambiais - Bolsa <sup>(e)</sup>
		Outright forwards		Foreign exchange swaps		Currency swaps <sup>(c)</sup>		Opções			
		Empresas financeiras	Clientes não financeiros	Empresas financeiras	Clientes não financeiros	Empresas financeiras	Clientes não financeiros	Empresas financeiras	Clientes não financeiros		
		1	2	3	4	5	6	7	8	9	10
95	Mar	-	-	-	-	2331	1264	1463	1888	26955	0
	Set	2499	3029	11161	298	2415	1439	1163	861	22865	0
96	Mar	5566	2864	10972	254	2374	1133	893	1182	25238	0
	Set	2714	3029	13345	357	3021	2226	1649	636	26977	0
97	Mar	2382	2913	10730	620	2647	783	1598	237	21910	0
	Set	3195	2557	11699	805	4138	1267	616	465	24742	0
98	Mar	2797	3794	10703	1264	3045	2004	1073	656	25336	0
	Set	4522	5867	12021	1201	3060	1255	1013	241	29180	0
99	Mar	2007	5738	5510	1648	2046	966	1146	488	19549	1
	Set	2241	4347	5489	1996	2918	2155	803	80	20029	0
00	Mar	1893	4769	5555	1140	4012	1672	1149	764	20954	0
	Set	1914	3436	6717	799	4416	1371	785	271	19709	6
01	Mar	1399	3406	7408	1416	4109	1387	331	105	19561	19
02	Mar	3242	2224	8237	2258	4926	1210	452	161	22710	7
03	Mar	2969	2102	14067	170	2910	1362	622	485	24687	52
04	Mar	4436	2918	21415	134	6396	1870	1284	620	39073	13
05	Mar	5692	3677	17325	835	3176	1565	2239	552	35088	509

	1	2	3	4	5	6	7	8	9	10
	Financial institutions	Non-financial customers	Financial institutions	Non-financial customers	Financial institutions	Non-financial customers	Financial institutions	Non-financial customers	Total <sup>(d)</sup>	Exchange-traded currency derivatives <sup>(e)</sup>
	Outright forwards		Foreign exchange swaps		Currency swaps <sup>(c)</sup>		Options			
	OTC Foreign exchange derivatives <sup>(b)</sup>									

**D.2.6 POSIÇÕES EM ABERTO DE DERIVADOS CAMBIAIS (a)**  
Euro contra outras moedas - Fim de período

**AMOUNTS OUTSTANDING OF FOREIGN EXCHANGE DERIVATIVES (a)**  
Euro against other currencies - End-of-period

Fonte / Source: Banco de Portugal

10<sup>6</sup> dólares

		Derivados cambiais - OTC <sup>(b)</sup>								Total <sup>(d)</sup>	Derivados cambiais - Bolsa <sup>(e)</sup>
		Outright forwards		Foreign exchange swaps		Currency swaps <sup>(c)</sup>		Opções			
		Empresas financeiras	Clientes não financeiros	Empresas financeiras	Clientes não financeiros	Empresas financeiras	Clientes não financeiros	Empresas financeiras	Clientes não financeiros		
		1	2	3	4	5	6	7	8	9	10
99	Mar	1982	5464	4843	1575	1994	965	959	484	18266	1
	Set	2169	4181	4696	1944	2873	2155	681	80	18779	0
00	Mar	1797	4596	4842	1047	3847	1672	1114	764	19679	0
	Set	1842	3355	5921	777	4260	1371	758	243	18527	6
01	Mar	1362	3355	6243	1368	4079	1382	318	84	18191	19
02	Mar	1726	2187	7199	2253	4242	1210	307	81	19205	7
03	Mar	2229	2092	12550	146	2153	1362	612	485	21629	2
04	Mar	3863	2905	19763	117	6364	1870	866	621	36369	12
05	Mar	4852	3651	15866	821	3122	1565	1587	545	32036	42

	1	2	3	4	5	6	7	8	9	10
	Financial institutions	Non-financial customers	Financial institutions	Non-financial customers	Financial institutions	Non-financial customers	Financial institutions	Non-financial customers	Total <sup>(d)</sup>	Exchange-traded currency derivatives <sup>(e)</sup>
	Outright forwards		Foreign exchange swaps		Currency swaps <sup>(c)</sup>		Options			
	OTC Foreign exchange derivatives <sup>(b)</sup>									

**D.2.7 POSIÇÕES EM ABERTO DE DERIVADOS CAMBIAIS <sup>(a)</sup>**
**AMOUNTS OUTSTANDING OF FOREIGN EXCHANGE DERIVATIVES <sup>(a)</sup>**

Euro contra o dólar dos EUA - Fim de período

Euro against US dollar - End-of-period

Fonte / Source: Banco de Portugal

 10<sup>6</sup> dólares

		Derivados cambiais - OTC <sup>(b)</sup>								Total <sup>(d)</sup>	Derivados cambiais - Bolsa <sup>(e)</sup>
		Outright forwards		Foreign exchange swaps		Currency swaps <sup>(c)</sup>		Opções			
1	2	Empresas financeiras	Cientes não financeiros	Empresas financeiras	Cientes não financeiros	Empresas financeiras	Cientes não financeiros	Empresas financeiras	Cientes não financeiros		
99	Mar	1477	2292	4293	1014	1658	891	422	272	12319	1
	Set	1744	2464	3758	910	2681	1071	343	53	13024	0
00	Mar	1217	2651	4201	575	3751	735	844	709	14683	0
	Set	1090	1673	4856	546	3727	507	706	217	13322	5
01	Mar	834	1735	4432	962	3583	553	164	72	12335	18
02	Mar	1366	1188	5050	1856	3345	94	216	46	13161	6
03	Mar	1794	1039	8154	46	1511	4	459	446	13454	0
04	Mar	3447	1799	11750	24	4894	566	696	531	23707	11
05	Mar	4224	2763	10566	723	1447	407	977	539	21660	36

1	2	3	4	5	6	7	8	9	10
Financial institutions	Non-financial customers	Financial institutions	Non-financial customers	Financial institutions	Non-financial customers	Financial institutions	Non-financial customers	Total <sup>(d)</sup>	Exchange-traded currency derivatives <sup>(e)</sup>
Outright forwards		Foreign exchange swaps		Currency swaps <sup>(c)</sup>		Options			
OTC Foreign exchange derivatives <sup>(b)</sup>									

**D.2.8 POSIÇÕES EM ABERTO DE DERIVADOS CAMBIAIS <sup>(a)</sup>**
**AMOUNTS OUTSTANDING OF FOREIGN EXCHANGE DERIVATIVES <sup>(a)</sup>**

Euro contra a libra esterlina - Fim de período

Euro against pound sterling - End-of-period

Fonte / Source: Banco de Portugal

 10<sup>6</sup> dólares

		Derivados cambiais - OTC <sup>(b)</sup>								Total <sup>(d)</sup>	Derivados cambiais - Bolsa <sup>(e)</sup>
		Outright forwards		Foreign exchange swaps		Currency swaps <sup>(c)</sup>		Opções			
1	2	Empresas financeiras	Cientes não financeiros	Empresas financeiras	Cientes não financeiros	Empresas financeiras	Cientes não financeiros	Empresas financeiras	Cientes não financeiros		
99	Mar	397	887	468	72	24	19	300	67	2234	0
	Set	321	479	674	548	27	16	212	21	2298	0
00	Mar	357	547	244	338	24	15	188	38	1751	0
	Set	372	481	589	147	455	13	15	20	2092	0
01	Mar	268	244	1497	277	442	12	1	6	2747	1
02	Mar	109	115	1713	129	444	17	12	17	2556	1
03	Mar	215	129	2885	2	77	0	113	0	3422	2
04	Mar	190	201	4475	1	418	11	5	7	5308	1
05	Mar	362	248	3004	0	583	11	7	6	4223	1

1	2	3	4	5	6	7	8	9	10
Financial institutions	Non-financial customers	Financial institutions	Non-financial customers	Financial institutions	Non-financial customers	Financial institutions	Non-financial customers	Total <sup>(d)</sup>	Exchange-traded currency derivatives <sup>(e)</sup>
Outright forwards		Foreign exchange swaps		Currency swaps <sup>(c)</sup>		Options			
OTC Foreign exchange derivatives <sup>(b)</sup>									

**D.2.9 TRANSAÇÕES DE DERIVADOS SOBRE TAXAS DE JURO DE UMA SÓ MOEDA <sup>(a)</sup>**

**SINGLE CURRENCY INTEREST RATE DERIVATIVES TURNOVER <sup>(a)</sup>**

Global - Valores diários médios <sup>(b)</sup>

Global - Daily average <sup>(b)</sup>

Fonte / Source: Banco de Portugal

10<sup>6</sup> dólares

	Derivados sobre taxas de juro de uma só moeda - OTC <sup>(c)</sup>							Derivados sobre taxas de juro - Bolsa				
	Forward rate agreements		Swaps		Opções		Total <sup>(d)</sup>	Futuros		Opções		Total
	Empresas financeiras	Cientes não financeiros	Empresas financeiras	Cientes não financeiros	Empresas financeiras	Cientes não financeiros		Bolsa nacional <sup>(e)</sup>	Bolsas estrangeiras	Bolsa nacional <sup>(e)</sup>	Bolsas estrangeiras	
	1	2	3	4	5	6	7	8	9	10	11	12=8+9+10+11
95	Abr	53	2	6	0	0	61	0	2	0	1	3
	Out	117	5	30	1	0	153	0	12	0	5	17
96	Abr	259	1	31	0	0	291	0	5	0	1	6
	Out	380	4	51	13	0	448	314	80	0	1	395
97	Abr	1331	0	170	0	0	1501	560	189	0	2	751
	Out	893	8	243	2	3	1149	348	311	0	0	659
98	Abr	798	3	157	0	37	998	334	885	0	1	1220
	Out	1052	2	187	19	0	1260	484	441	0	0	925
99	Abr	344	1	182	4	2	533	68	563	0	0	631
	Out	309	37	235	42	3	627	0	727	0	0	727
00	Abr	221	4	151	5	0	381	0	1157	0	0	1157
	Out	28	4	135	5	0	172	0	574	0	0	574
01	Abr	38	0	277	11	2	328	0	410	0	23	433
02	Abr	22	0	348	36	5	411	0	456	0	2879	3335
03	Abr	40	0	452	109	9	611	0	1146	0	144	1290
04	Abr	29	0	719	34	45	916	0	580	0	1406	1986
05	Abr	2	1	959	14	111	1093	0	1011	0	495	1506

	1	2	3	4	5	6	7	8	9	10	11	12=8+9+10+11
	Financial institutions	Non-financial customers	Financial institutions	Non-financial customers	Financial institutions	Non-financial customers	Total <sup>(d)</sup>	Portuguese exchange <sup>(e)</sup>	Foreign exchanges	Portuguese exchange <sup>(e)</sup>	Foreign exchanges	Total
	Forward rate agreements		Swaps		Options			Futures		Options		
	OTC single currency interest rate derivatives <sup>(c)</sup>							Exchange-traded interest rate derivatives				

**D.2.10 TRANSAÇÕES DE DERIVADOS SOBRE TAXAS DE JURO DE UMA SÓ MOEDA <sup>(a)</sup>**

**SINGLE CURRENCY INTEREST RATE DERIVATIVES TURNOVER <sup>(a)</sup>**

Euro - Valores diários médios <sup>(b)</sup>

Euro - Daily average <sup>(b)</sup>

Fonte / Source: Banco de Portugal

10<sup>6</sup> dólares

	Derivados sobre taxas de juro de uma só moeda - OTC <sup>(c)</sup>							Derivados sobre taxas de juro - Bolsa				
	Forward rate agreements		Swaps		Opções		Total <sup>(d)</sup>	Futuros		Opções		Total
	Empresas financeiras	Cientes não financeiros	Empresas financeiras	Cientes não financeiros	Empresas financeiras	Cientes não financeiros		Bolsa nacional <sup>(e)</sup>	Bolsas estrangeiras	Bolsa nacional <sup>(e)</sup>	Bolsas estrangeiras	
	1	2	3	4	5	6	7	8	9	10	11	12=8+9+10+11
99	Abr	226	1	115	3	2	347	68	358	0	0	426
	Out	303	32	205	26	3	570	0	541	0	0	541
00	Abr	203	4	144	5	0	356	0	401	0	0	401
	Out	24	4	122	5	0	155	0	116	0	0	116
01	Abr	15	0	273	11	2	301	0	249	0	23	272
02	Abr	22	0	310	35	0	367	0	324	0	247	571
03	Abr	38	0	425	104	9	577	0	1067	0	144	1211
04	Abr	29	0	674	35	34	855	0	487	0	665	1152
05	Abr	2	2	947	14	24	993	0	702	0	165	867

	1	2	3	4	5	6	7	8	9	10	11	12=8+9+10+11
	Financial institutions	Non-financial customers	Financial institutions	Non-financial customers	Financial institutions	Non-financial customers	Total <sup>(d)</sup>	Portuguese exchange <sup>(e)</sup>	Foreign exchanges	Portuguese exchange <sup>(e)</sup>	Foreign exchanges	Total
	Forward rate agreements		Swaps		Options			Futures		Options		
	OTC single currency interest rate derivatives <sup>(c)</sup>							Exchange-traded interest rate derivatives				

**D.2.11 POSIÇÕES EM ABERTO DE DERIVADOS SOBRE TAXAS DE JURO DE UMA SÓ MOEDA <sup>(a)</sup>**

**AMOUNTS OUTSTANDING OF SINGLE CURRENCY INTEREST RATE DERIVATIVES <sup>(a)</sup>**

Global - Fim de período

Global - End-of-period

Fonte / Source: Banco de Portugal

10<sup>6</sup> dólares

	Derivados sobre taxas de juro de uma só moeda - OTC <sup>(b)</sup>							Derivados sobre taxas de juro - Bolsa				
	Forward rate agreements		Swaps		Opções		Total <sup>(c)</sup>	Futuros		Opções		Total
	Empresas financeiras	Cientes não financeiros	Empresas financeiras	Cientes não financeiros	Empresas financeiras	Cientes não financeiros		Bolsa nacional <sup>(d)</sup>	Bolsas estrangeiras	Bolsa nacional <sup>(d)</sup>	Bolsas estrangeiras	
1	2	3	4	5	6	7	8	9	10	11	12=8+9+10+11	
95	Mar	2604	103	4584	261	0	7552	0	11	0	0	11
	Set	7427	164	7031	916	0	15968	0	7	0	10	17
96	Mar	17562	147	9355	938	203	28488	0	4	0	0	4
	Set	23985	61	12722	1560	200	38805	706	233	0	23	962
97	Mar	63102	271	18503	969	566	83853	3259	1388	0	7	4654
	Set	80634	595	32534	1275	957	117103	1673	2042	0	0	3715
98	Mar	83634	1077	42889	1884	2611	133178	2470	7845	0	0	10315
	Set	59033	9387	55286	2119	3188	130838	7669	9788	0	120	17577
99	Mar	58647	7802	58475	3949	1412	130574	844	9254	0	0	10098
	Set	44954	1516	74839	4106	2281	129402	252	5977	0	0	6229
00	Mar	24210	5578	76879	3679	1585	113297	0	4766	0	0	4766
	Set	14499	405	70421	2909	937	91268	0	11180	0	0	11180
01	Mar	6433	821	68490	3683	507	82283	0	9771	0	12167	21938
02	Mar	697	236	88988	6242	6493	104027	0	12446	0	30735	43181
03	Mar	838	600	113792	10364	3367	131376	0	21576	0	26362	47938
04	Mar	1279	17	156732	13119	20703	200027	0	17372	0	15301	32673
05	Mar	1446	14	201891	17639	22382	250296	0	20271	0	16846	37117

1	2	3	4	5	6	7	8	9	10	11	12=8+9+10+11
Financial institutions	Non-financial customers	Financial institutions	Non-financial customers	Financial institutions	Non-financial customers	Total <sup>(c)</sup>	Portuguese exchange <sup>(d)</sup>	Foreign exchanges	Portuguese exchange <sup>(d)</sup>	Foreign exchanges	Total
Forward rate agreements			Swaps		Options		Futures		Options		
OTC single currency interest rate derivatives <sup>(b)</sup>							Exchange-traded interest rate derivatives				

**D.2.12 POSIÇÕES EM ABERTO DE DERIVADOS SOBRE TAXAS DE JURO DE UMA SÓ MOEDA <sup>(a)</sup>**

**AMOUNTS OUTSTANDING OF SINGLE CURRENCY INTEREST RATE DERIVATIVES <sup>(a)</sup>**

Euro - Fim de período

Euro - End-of-period

Fonte / Source: Banco de Portugal

10<sup>6</sup> dólares

	Derivados sobre taxas de uma só moeda - OTC <sup>(b)</sup>							Derivados sobre taxas de juro - Bolsa				
	Forward rate agreements		Swaps		Opções		Total <sup>(c)</sup>	Futuros		Opções		Total
	Empresas financeiras	Cientes não financeiros	Empresas financeiras	Cientes não financeiros	Empresas financeiras	Cientes não financeiros		Bolsa nacional <sup>(d)</sup>	Bolsas estrangeiras	Bolsa nacional <sup>(d)</sup>	Bolsas estrangeiras	
1	2	3	4	5	6	7	8	9	10	11	12=8+9+10+11	
99	Mar	42489	6188	44764	3260	1024	98014	844	5213	0	0	6057
	Set	29092	1515	56895	2494	1163	93746	252	3702	0	0	3954
00	Mar	9469	5577	57572	3109	1518	78524	0	785	0	0	785
	Set	6213	405	53229	2093	870	64820	0	8100	0	0	8100
01	Mar	5732	37	52874	3449	441	64795	0	6743	0	1510	8253
02	Mar	556	236	73450	5568	4479	85593	0	10160	0	960	11120
03	Mar	838	600	99016	9755	2960	115485	0	20994	0	1612	22606
04	Mar	1199	17	144991	12148	17397	183656	0	15141	0	7318	22459
05	Mar	808	14	190484	16850	19759	234727	0	16526	0	12445	28971

1	2	3	4	5	6	7	8	9	10	11	12=8+9+10+11
Financial institutions	Non-financial customers	Financial institutions	Non-financial customers	Financial institutions	Non-financial customers	Total <sup>(c)</sup>	Portuguese exchange <sup>(d)</sup>	Foreign exchanges	Portuguese exchange <sup>(d)</sup>	Foreign exchanges	Total
Forward rate agreements			Swaps		Options		Futures		Options		
OTC single currency interest rate derivatives <sup>(b)</sup>							Exchange-traded interest rate derivatives				





## **E. Estatísticas das Finanças Públicas**

*E. Public Finance Statistics*





## **E.1 Financiamento das Administrações Públicas**

*E.1 General Government financing*



**E.1.1 FINANCIAMENTO DAS ADMINISTRAÇÕES PÚBLICAS<sup>(\*) (1)</sup>**  
(continua)

Fluxos acumulados desde o início do ano

**GENERAL GOVERNMENT FINANCING<sup>(\*) (1)</sup>**  
(to be continued)

Cumulative flows since the beginning of the year

Fonte / Source: Banco de Portugal

10<sup>6</sup> euros

		Crédito líquido de residentes <sup>(2)</sup>									
		Instituições financeiras monetárias (IFM)		Empréstimos e depósitos <sup>(3) (4)</sup>			Outros sectores			Total 8=1+7	
		Total 1	dos quais:		Total 3	dos quais:		Títulos de curto prazo 5	Títulos de médio e longo prazos 6		Total 7=3+5+6
			Títulos 2			Certificados de Aforo 4					
04		765	-43		-384		-412	78	-1 559		-1 865
05		-137	266		-8		-130	-839	-247	-1 095	-1 232
06		-144	560	1 214	446		-180	113	1 147	1 003	1 003
07	Mar	1 884	214	83	79		390	-802	-329	1 555	1 555
	Abr	1 675	365	99	59		595	-585	109	1 784	1 784
	Mai	1 033	255	135	37		392	-561	-35	998	998
	Jun	911	216	105	15		536	-23	617	1 528	1 528
	Jul	1 469	283	198	20		498	-46	650	2 119	2 119
	Ago	132	-543	290	49		452	-344	398	530	530
	Set	-119	-683	413	69		363	-358	418	299	299
	Out	224	-593	502	91		279	-21	760	984	984
	Nov	-23	-862	356	109		98	188	642	619	619
	Dez	-785	-880	401	127		-136	-524	-260	-1 044	-1 044
08	Jan	586	12	-60	68		113	-594	-541	45	45
	Fev	675	111	-255	-153		256	-887	-885	-211	-211
	Mar	552	161	-480	-361		189	-818	-1 109	-557	-557
	Abr	-997	405	-652	-545		305	-949	-1 297	-2 293	-2 293
	Mai	-982	490	-852	-694		-55	-359	-1 266	-2 249	-2 249
	Jun	-494	1 138	-886	-826		-88	126	-847	-1 341	-1 341
	Jul	611	893	-1 108	-1 002		490	-227	-846	-236	-236
	Ago	1 032	805	-1 324	-1 177		8	-542	-1 858	-827	-827

1	2	3	4	5	6	7=3+5+6	8=1+7
Total	Securities of which:	Total	Saving certificates of which:	Short-term securities	Medium- and long-term securities	Total	Total
Monetary financial institutions (MFI)		Loans and deposits <sup>(3) (4)</sup>		Other sectors			Total
Residents net credit <sup>(2)</sup>							

**E.1.1 FINANCIAMENTO DAS ADMINISTRAÇÕES PÚBLICAS<sup>(\*) (1)</sup>**  
(continuação)

Fluxos acumulados desde o início do ano

**GENERAL GOVERNMENT FINANCING<sup>(\*) (1)</sup>**  
(continued)

Cumulative flows since the beginning of the year

Fonte / Source: Banco de Portugal

10<sup>6</sup> euros

		Crédito líquido de não residentes <sup>(2)</sup>							
		Empréstimos e depósitos		Títulos			Total 14=9+13	Total 15=8+14	
		Total 9	dos quais:		Títulos de curto prazo 11	Títulos de médio e longo prazos 12			Total 13=11+12
			Responsabilidades líquidas do Tesouro face ao exterior						
04		505	-244		4 926	286	5 212	5 717	4 617
05		-664	-15		2 985	7 998	10 983	10 318	9 087
06		159	255		-3 594	6 764	3 169	3 328	4 330
07	Mar	718	-283		-362	-1 511	-1 872	-1 154	401
	Abr	1 858	-286		168	-2 948	-2 780	-922	861
	Mai	-292	-207		-196	70	-126	-418	581
	Jun	-1 309	-263		567	46	613	-696	832
	Jul	-963	-277		-192	1 432	1 239	276	2 394
	Ago	917	-266		571	-691	-120	797	1 327
	Set	1 129	-25		0	293	293	1 422	1 721
	Out	-370	-281		909	931	1 840	1 470	2 455
	Nov	873	86		553	957	1 511	2 384	3 003
	Dez	1 619	-121		1 001	1 726	2 727	4 345	3 301
08	Jan	-68	-58		-1 417	649	-768	-836	-791
	Fev	-1 543	-155		-1 124	725	-399	-1 942	-2 153
	Mar	-1 874	-167		-2 380	3 587	1 207	-667	-1 224
	Abr	-2 350	-161		-909	4 304	3 396	1 045	-1 248
	Mai	-2 202	-159		-1 482	3 513	2 031	-171	-2 420
	Jun	-2 012	-107		-1 073	3 326	2 254	242	-1 099
	Jul	-526	-164		620	571	1 191	665	430
	Ago	-1 829	-124		1 716	1 714	3 430	1 601	774

(\*) Este quadro é obtido por soma simples dos Quadros E.1.2, E.1.3 e E.1.4, pelo que apresenta valores consolidados ao nível das Administrações Públicas. / This table is obtained as the sum of Tables E.1.2, E.1.3 e E.1.4. It presents consolidated data for the General Government sector.

(1) Inclui as aplicações em títulos, com excepção das transacções efectuadas pelo Estado e pela Administração Regional e Local em acções e outras participações emitidas por residentes. / Includes acquisitions of securities, excluding transactions performed by the State and the Regional and Local Government in shares and other equity issued by residents.

(2) Crédito líquido de depósitos e de aplicações em títulos (vide nota 1). / Credit minus deposits and acquisitions of securities (see note 1).

(3) Incluem-se, a partir de 2001, depósitos no Tesouro de entidades pertencentes ao Sector Público que não são classificadas como entidades das Administrações Públicas em termos estatísticos. / From the beginning of 2001, it includes deposits in the Treasury of entities that, in spite of belonging to the Public Sector, are not classified in the General Government for statistical purposes.

(4) Incluem-se os empréstimos concedidos pelas Instituições Financeiras Não-Monetárias. / Includes loans granted by Non-Monetary Financial Institutions.

**E.1.2 FINANCIAMENTO DA ADMINISTRAÇÃO CENTRAL<sup>(\*)</sup>**  
**Fluxos acumulados desde o início do ano**

**CENTRAL GOVERNMENT FINANCING<sup>(\*)</sup>**  
**Cumulative flows since the beginning of the year**

Fonte / Source: Banco de Portugal

10<sup>6</sup> euros

	Crédito líquido de residentes <sup>(2)(3)</sup>									Crédito líquido de não residentes <sup>(2)</sup>			Total	
	Instituições financeiras monetárias (IFM)		Administrações Públicas, excepto Administração Central				Outros sectores			Total	Empréstimos e depósitos	Títulos		Total
	Total	do qual:	Empréstimos e depósitos	Títulos de curto prazo	Títulos de médio e longo prazos	Total	Empréstimos e depósitos <sup>(5)(6)</sup>	Títulos	Total					
		Títulos <sup>(4)</sup>												
1	2	3	4	5	6	7	8	9	10	11	12	13	14	
<b>04</b>	743	-82	488	347	1 493	2 328	-380	-1 440	-1 820	1 251	462	5 299	5 760	7 012
<b>05</b>	-278	270	-412	-172	1 472	889	-147	-1 092	-1 238	-627	-726	11 070	10 344	9 717
<b>06</b>	214	689	-66	95	-187	-158	1 218	-51	1 167	1 223	57	3 500	3 557	4 781
<b>07</b>														
Mar	1 948	214	27	-374	451	103	87	-412	-325	1 727	720	-1 851	-1 130	597
Abr	1 955	364	83	-577	687	193	95	17	112	2 260	1 859	-2 776	-918	1 343
Mai	1 681	255	73	-346	452	179	128	-158	-30	1 830	-293	-112	-405	1 425
Jun	1 609	330	42	-590	696	148	89	529	618	2 375	-1 304	633	-671	1 704
Jul	2 051	397	86	-597	780	269	165	457	622	2 942	-970	1 315	345	3 287
Ago	1 057	-430	51	-609	761	203	259	111	370	1 631	913	-104	810	2 440
Set	727	-571	9	-597	735	147	378	12	390	1 264	1 132	373	1 505	2 769
Out	1 532	-463	76	-568	739	247	437	264	701	2 480	-349	1 913	1 564	4 044
Nov	1 234	-732	32	-568	716	179	292	291	583	1 996	895	1 603	2 498	4 494
Dez	-91	-749	19	-523	644	140	333	-649	-316	-267	1 561	2 875	4 436	4 170
<b>08</b>														
Jan	1 186	12	-1	-86	-134	-220	-48	-499	-547	419	-220	-761	-828	-410
Fev	1 497	111	-17	-86	-249	-352	-243	-649	-892	253	-1 543	-287	-1 830	-1 577
Mar	1 732	160	-34	7	-572	-600	-467	-640	-1 107	26	-1 871	1 225	-645	-620
Abr	479	404	21	-86	-449	-514	-638	-652	-1 289	-1 324	-2 300	3 507	1 206	-118
Mai	484	489	-1	-86	-112	-199	-837	-420	-1 257	-972	-2 150	2 358	208	-764
Jun	689	1 138	-43	-86	-243	-371	-875	36	-840	-522	-1 945	2 901	955	433
Jul	1 291	814	-114	-86	-101	-301	-1 098	259	-840	151	-462	1 720	1 258	1 408
Ago	1 457	725	-147	-86	-41	-273	-1 308	-536	-1 845	-661	-1 759	3 758	1 999	1 338

	Total	Securities <sup>(4)</sup>	Loans and deposits	Short-term securities	Medium-and long-term securities	Total	Loans and deposits <sup>(5)(6)</sup>	Securities	Total	Total	Loans and deposits	Securities	Total	Total
	Resident net credit <sup>(2)(3)</sup>											Non-residents net credit <sup>(2)</sup>		
	1	2	3	4	5	6	7	8	9	10	11	12	13	14

(\*) Este quadro é obtido por soma simples dos Quadros E.1.2.1 e E.1.2.2, pelo que apresenta valores consolidados ao nível da Administração Central. / This table is obtained as the sum of Tables E.1.2.1 e E.1.2.2. It presents consolidated data for the Central Government.

- (1) Inclui as aplicações em títulos, excepto as transacções em acções e outras participações emitidas por residentes. / Includes acquisitions of securities, excluding transactions in shares and other equity issued by residents.
- (2) Crédito líquido de depósitos e de aplicações em títulos (vide nota 1). / Credit minus deposits and acquisitions of securities (see note 1).
- (3) Incluem-se, a partir de 2001, depósitos no Tesouro de entidades pertencentes ao Sector Público que não são classificadas como entidades da Administração Central em termos estatísticos. / From the beginning of 2001, it includes deposits in the Treasury of entities that, in spite of belonging to the Public Sector, are not classified in the Central Government for statistical purposes.
- (4) Consideram-se as assunções pelo Estado de passivos de outros subsectores das Administrações Públicas (aumento do financiamento do Estado com correspondência em redução do financiamento desses subsectores). / Includes State assumptions of debt from other Government subsectors (an increase in the State financing versus a decrease in the other subsectors financing).
- (5) Incluem-se depósitos no Tesouro de entidades pertencentes ao Sector Público que não são classificadas como entidades das Administrações Públicas em termos estatísticos. / It includes deposits in the Treasury of entities that, in spite of belonging to the Public Sector, are not classified in the General Government for statistical purposes.
- (6) Incluem-se os empréstimos concedidos pelas Instituições Financeiras Não-Monetárias. / Includes loans granted by Non-Monetary Financial Institutions.

**E.1.2.1 FINANCIAMENTO DO ESTADO<sup>(1)</sup>**  
**(continua)**

**STATE FINANCING<sup>(1)</sup>**  
**(to be continued)**

Fluxos acumulados desde o início do ano

Cumulative flows since the beginning of the year

Fonte / Source: Banco de Portugal

10<sup>6</sup> euros

	Crédito líquido de residentes <sup>(2)(3)</sup>											Total
	Instituições financeiras monetárias (IFM)		Administrações Públicas, excepto Estado				Outros sectores					
	Total	do qual:	Empréstimos e depósitos <sup>(7)</sup>	Títulos de curto prazo	Títulos de médio e longo prazos <sup>(4)</sup>	Total	Total	dos quais:	Títulos de curto prazo	Títulos de médio e longo prazos <sup>(4)</sup>	Total	
		Títulos <sup>(4)</sup>										
1	2	3	4	5	6=3+4+5	7	8	9	10	11=7+9+10	12=1+6+11	
<b>04</b>	534	-82	3 037	347	1 493	4 877	-431	-412	78	-1 518	-1 871	3 540
<b>05</b>	-43	270	-1 478	-172	1 472	-178	-91	-130	-839	-252	-1 183	-1 404
<b>06</b>	1 413	689	1 040	95	-187	948	1 218	446	-180	129	1 167	3 528
<b>07</b>												
Mar	1 751	214	610	-374	450	686	86	79	390	-801	-325	2 112
Abr	1 894	364	840	-577	687	950	94	59	595	-578	111	2 955
Mai	1 616	255	804	-346	452	910	127	37	392	-549	-31	2 495
Jun	1 416	330	597	-590	695	703	88	15	536	-7	617	2 736
Jul	1 763	397	652	-597	780	835	163	20	498	-41	619	3 218
Ago	714	-430	1 002	-609	761	1 154	257	49	452	-341	368	2 237
Set	513	-571	870	-597	735	1 008	376	69	363	-352	388	1 909
Out	1 290	-463	928	-568	739	1 099	435	91	279	-15	698	3 088
Nov	1 002	-732	620	-568	716	768	289	109	98	194	580	2 350
Dez	-73	-749	820	-523	644	941	331	127	-136	-513	-318	550
<b>08</b>												
Jan	1 078	12	-349	-86	-134	-569	-49	68	113	-611	-548	-38
Fev	1 175	111	509	-86	-249	175	-244	-153	256	-905	-893	456
Mar	1 235	160	521	7	-572	-45	-469	-361	189	-829	-1 109	81
Abr	741	404	834	-86	-449	300	-641	-545	305	-956	-1 292	-252
Mai	407	489	976	-86	-112	778	-840	-694	-55	-364	-1 260	-74
Jun	379	988	558	-86	-243	230	-878	-826	-88	123	-843	-234
Jul	1 186	540	596	-86	-101	409	-1 102	-1 002	490	-231	-843	752
Ago	1 310	451	338	-86	-41	211	-1 312	-1 177	8	-544	-1 848	-327

	Total	Securities <sup>(4)</sup>	Loans and deposits <sup>(7)</sup>	Short-term securities	Medium- and long-term securities <sup>(4)</sup>	Total	Total	Savings certificates	Short-term securities	Medium- and long-term securities <sup>(4)</sup>	Total	Total
	Residents net credit <sup>(2)(3)</sup>											
	1	2	3	4	5	6=3+4+5	7	8	9	10	11=7+9+10	12=1+6+11

E.1.2.1 FINANCIAMENTO DO ESTADO<sup>(1)</sup>

(continuação)

Fluxos acumulados desde o início do ano

STATE FINANCING<sup>(1)</sup>

(continued)

Cumulative flows since the beginning of the year

Fonte / Source: Banco de Portugal

10<sup>6</sup> euros

	Crédito líquido de não residentes <sup>(2)</sup>										Total
	Empréstimos e depósitos <sup>(7)</sup>			Títulos				Total	Total	Total	
	Total	dos quais:		Títulos de curto prazo	Títulos de médio e longo prazos	Total	Total				
		Responsabilidades líquidas do Tesouro face ao exterior									
13	14		15	16	17=15+16	18=13+17	19=12+18				
04	518	-244	4 909	449	5 358	5 876	9 416				
05	-706	-15	2 987	8 124	11 111	10 405	9 000				
06	109	255	-3 594	7 048	3 454	3 563	7 091				
07											
Mar	713	-283	-362	-1 449	-1 811	-1 098	1 014				
Abr	1 844	-286	168	-2 932	-2 763	-919	2 036				
Mai	-307	-207	-196	107	-89	-395	2 100				
Jun	-1 310	-263	592	54	646	-665	2 071				
Jul	-987	-277	-167	1 506	1 339	352	3 570				
Ago	898	-266	609	-677	-68	829	3 066				
Set	1 117	-25	13	352	366	1 483	3 392				
Out	-358	-281	910	977	1 887	1 529	4 617				
Nov	889	86	554	1 023	1 577	2 465	4 816				
Dez	1 557	-121	1 001	1 848	2 849	4 406	4 957				
08											
Jan	-78	-58	-1 417	663	-753	-831	-870				
Fev	-1 553	-155	-1 123	843	-280	-1 833	-1 377				
Mar	-1 876	-167	-2 380	3 632	1 252	-623	-542				
Abr	-2 301	-161	-898	4 432	3 534	1 233	981				
Mai	-2 153	-159	-1 379	3 748	2 369	216	142				
Jun	-1 946	-107	-661	3 551	2 890	944	710				
Jul	-467	-164	810	898	1 709	1 242	1 994				
Ago	-1 789	-124	1 702	2 045	3 747	1 958	1 630				

	13	14	15	16	17=15+16	18=13+17	19=12+18
Total		Treasury net foreign liabilities <sup>(7)</sup>	Short-term securities	Medium- and long-term securities	Total	Total	Total
		of which:					
	Loans and deposits <sup>(7)</sup>		Securities				
	Non-residents net credit <sup>(2)</sup>						

(1) Inclui as aplicações em títulos, excepto as transacções em acções e outras participações emitidas por residentes. / Includes acquisitions of securities, excluding transactions in shares and other equity issued by residents.

(2) Crédito líquido de depósitos e de aplicações em títulos (vide nota 1). / Credit minus deposits and acquisitions of securities (see note 1).

(3) Incluem-se, a partir de 2001, depósitos no Tesouro de entidades pertencentes ao Sector Público, ao abrigo do regime de Tesouraria do Estado. / From the beginning of 2001, it includes deposits of Public sector entities in the Treasury.

(4) Consideram-se as assunções pelo Estado de passivos de outros subsectores das Administrações Públicas (aumento do financiamento do Estado com correspondência em redução do financiamento desses subsectores). / Includes State assumptions of debt from other Government subsectors (an increase in the State financing versus a decrease in the other subsectors financing).

(5) Incluem-se depósitos no Tesouro de entidades pertencentes ao Sector Público que não são classificadas como entidades das Administrações Públicas em termos estatísticos. / It includes deposits in the Treasury of entities that, in spite of belonging to the Public Sector, are not classified in the General Government for statistical purposes.

(6) Incluem-se os empréstimos concedidos pelas Instituições Financeiras Não-Monetárias. / Includes loans granted by Non-Monetary Financial Institutions.

(7) Recorrendo a informação adicional, foi alterada a repartição das operações de empréstimos e depósitos entre os subsectores da Administração Central - Estado e Serviços e Fundos Autónomos - a partir de Janeiro de 2005, sem consequência no nível de financiamento da Administração Central. / Based on additional information, the split of loans and deposits between the Central Government sub-sectors - State and Autonomous Services and Funds - was changed from January 2005 onwards, with no impact on the financing level of the Central Government.

E.1.2.2 FINANCIAMENTO DOS SERVIÇOS E FUNDOS AUTÓNOMOS<sup>(1)</sup>

Fluxos acumulados desde o início do ano

AUTONOMOUS SERVICES AND FUNDS FINANCING<sup>(1)</sup>

Cumulative flows since the beginning of the year

Fonte / Source: Banco de Portugal

10<sup>6</sup> euros

	Crédito líquido de residentes <sup>(2)</sup>									Crédito líquido de não residentes <sup>(2)</sup>				Total
	Instituições financeiras monetárias (IFM)			Administrações Públicas, excepto Serviços e fundos autónomos			Outros sectores			Total	Empréstimos e depósitos	Títulos	Total	
	Total	do qual:		Empréstimos e depósitos <sup>(3)(5)</sup>	Títulos de curto prazo	Títulos de médio e longo prazos	Total	Empréstimos <sup>(4)</sup>	Títulos					
		Títulos												
1	2		3	4	5	6=3+4+5	7	8	9=7+8	10=1+6+9	11	12	13=11+12	14=10+13
04	209	0	-2 549	0	0	-2 549	51	0	51	-2 289	-56	-59	-116	-2 404
05	-234	0	1 067	0	0	1 067	-55	0	-55	777	-19	-42	-61	716
06	-1 198	0	-1 106	0	0	-1 106	0	0	0	-2 304	-52	46	-5	-2 310
07														
Mar	198	0	-583	0	0	-583	1	0	1	-384	7	-40	-32	-417
Abr	61	0	-757	0	0	-757	1	0	1	-695	14	-13	2	-683
Mai	65	0	-731	0	0	-731	1	0	1	-665	14	-23	-10	-675
Jun	194	0	-555	0	0	-555	1	0	1	-361	7	-12	-6	-367
Jul	288	0	-566	0	0	-566	2	0	2	-276	17	-24	-7	-283
Ago	343	0	-951	0	0	-951	2	0	2	-606	15	-35	-20	-626
Set	214	0	-861	0	0	-861	2	0	2	-645	15	7	22	-623
Out	242	0	-852	0	0	-852	3	0	3	-608	9	26	35	-573
Nov	232	0	-588	0	0	-588	3	0	3	-354	6	26	32	-322
Dez	-18	0	-801	0	0	-801	2	0	2	-817	4	26	30	-787
08														
Jan	107	0	349	0	0	349	1	0	1	457	11	-8	3	460
Fev	322	0	-527	0	0	-527	2	0	2	-203	10	-7	3	-200
Mar	498	0	-555	0	0	-555	2	0	2	-56	5	-27	-22	-78
Abr	-261	0	-814	0	0	-814	3	0	3	-1 072	1	-27	-27	-1 099
Mai	77	0	-977	0	0	-977	3	0	3	-897	3	-11	-8	-906
Jun	309	150	-601	0	0	-601	3	0	3	-289	1	11	11	-277
Jul	105	274	-710	0	0	-710	3	0	3	-601	5	11	16	-586
Ago	147	274	-484	0	0	-484	3	0	3	-334	30	11	41	-293

	1	2	3	4	5	6=3+4+5	7	8	9=7+8	10=1+6+9	11	12	13=11+12	14=10+13
Total		Securities of which:	Loans and deposits <sup>(3)(5)</sup>	Short-term securities	Medium- and long-term securities	Total	Loans <sup>(4)</sup>	Securities	Total	Total	Loans and deposits	Securities	Total	Total
	Residents net credit <sup>(2)</sup>						Other sectors				Non-residents net credit <sup>(2)</sup>			
	Monetary financial institutions (MFI)			General Government, except Autonomous services and funds										

(1) Inclui as aplicações em títulos. / Includes acquisitions of securities.

(2) Crédito líquido de depósitos e de aplicações em títulos. / Credit minus deposits and acquisitions of securities.

(3) Incluem-se, a partir de 2001, os depósitos dos Serviços e fundos autónomos junto do Tesouro. / From the beginning of 2001, it includes deposits of the Autonomous services and funds in the Treasury.

(4) Incluem-se os empréstimos concedidos pelas Instituições Financeiras Não-Monetárias. / Includes loans granted by Non-Monetary Financial Institutions.

(5) Recorrendo a informação adicional, foi alterada a repartição das operações de empréstimos e depósitos entre os subsectores da Administração Central - Estado e Serviços e Fundos Autónomos - a partir de Janeiro de 2005, sem consequência no nível de financiamento da Administração Central. / Based on additional information, the split of loans and deposits between the Central Government sub-sectors - State and Autonomous Services and Funds - was changed from January 2005 onwards, with no impact on the financing level of the Central Government.

**E.1.3 FINANCIAMENTO DA ADMINISTRAÇÃO REGIONAL E LOCAL<sup>(\*)</sup>**

**REGIONAL AND LOCAL GOVERNMENT FINANCING<sup>(\*)</sup>**

**Fluxos acumulados desde o início do ano**

**Cumulative flows since the beginning of the year**

Fonte / Source: Banco de Portugal

10<sup>6</sup> euros

	Crédito líquido de residentes <sup>(2)</sup>									Crédito líquido de não residentes <sup>(2)</sup>				Total	
	Instituições financeiras monetárias (IFM)		Administrações Públicas, excepto Administração Regional e Local				Outros sectores			Total	Empréstimos e depósitos	Títulos	Total		
	Total	do qual:	Empréstimos e depósitos <sup>(4)</sup>	Títulos de curto prazo	Títulos de médio e longo prazos <sup>(3)</sup>	Total	Empréstimos <sup>(5)</sup>	Títulos <sup>(3)</sup>	Total						
		Títulos <sup>(3)</sup>													
1	2	3	4	5	6=3+4+5	7	8	9=7+8	10=1+6+9	11	12	13=11+12	14=10+13		
<b>04</b>	9	39	-29	0	0	-29	-4	-41	-45	-65	43	8	51	-14	
<b>05</b>	372	-4	24	0	0	24	138	5	143	540	-17	-17	44	584	
<b>06</b>	16	-130	-17	0	0	-17	-4	-15	-19	-20	102	41	143	123	
<b>07</b>	Mar	234	0	-28	0	0	-28	-3	-1	-5	201	-2	3	0	202
	Abr	37	1	-84	0	0	-84	4	-8	-4	-51	-1	14	13	-38
	Mai	-209	1	-62	0	0	-62	7	-12	-6	-276	1	17	18	-259
	Jun	-230	-114	-41	0	0	-41	15	-17	-1	-272	-5	136	131	-141
	Jul	-443	-114	-86	0	0	-86	33	-5	27	-502	6	128	134	-367
	Ago	-439	-112	-51	0	0	-51	31	-4	27	-462	4	123	127	-336
	Set	-263	-112	-9	0	0	-9	35	-7	28	-244	-3	128	126	-119
	Out	-567	-130	-75	0	0	-75	65	-7	58	-583	-4	130	127	-456
	Nov	-403	-130	-32	0	0	-32	64	-6	58	-377	-2	131	129	-248
	Dez	-217	-130	22	0	0	22	68	-12	56	-139	77	133	210	72
<b>08</b>	Jan	88	0	-42	0	0	-42	-12	17	6	52	-1	-18	-19	32
	Fev	134	0	-24	0	0	-24	-12	18	6	115	0	-17	-17	98
	Mar	188	1	-6	0	0	-6	-13	11	-2	180	-4	-14	-18	162
	Abr	195	1	-63	0	0	-63	-14	7	-7	126	-50	-4	-54	72
	Mai	-130	1	-41	0	0	-41	-14	5	-10	-180	-47	-4	-52	-232
	Jun	81	1	3	0	0	3	-10	3	-7	77	-57	1	-56	22
	Jul	-13	79	72	0	0	72	-10	3	-7	53	-55	80	25	78
	Ago	291	79	106	0	0	106	-16	2	-13	384	-60	-12	-72	312

(\*) Este quadro é obtido por soma simples dos Quadros E.1.3.1 e E.1.3.2./ This table is obtained as the sum of Tables E.1.3.1 e E.1.3.2.  
 (1) Inclui aplicações em títulos excepto as transacções em acções e outras participações emitidas por residentes./ Includes acquisitions of securities, excluding transactions in shares and other equity issued by residents.  
 (2) Crédito líquido de depósitos e de aplicações em títulos./ Credit minus deposits and acquisitions of securities.  
 (3) Consideram-se as assunções de passivos deste subsector pelo Estado (redução do financiamento da Administração Regional e Local com correspondência em aumento do financiamento do Estado)./ Includes debt assumptions of this subsector by the State (a decrease in the Regional and Local Government financing versus an increase in the State financing).  
 (4) Incluem-se, a partir de 2001, os depósitos da Administração Regional junto do Tesouro./ From the beginning of 2001, it includes deposits of the Regional government in the Treasury.  
 (5) Incluem-se os empréstimos concedidos pelas Instituições Financeiras Não-Monetárias./ Includes loans granted by Non-Monetary Financial Institutions.

**E.1.3.1 FINANCIAMENTO DA ADMINISTRAÇÃO REGIONAL<sup>(1)</sup>**

**REGIONAL GOVERNMENT FINANCING<sup>(1)</sup>**

**Fluxos acumulados desde o início do ano**

**Cumulative flows since the beginning of the year**

Fonte / Source: Banco de Portugal

10<sup>6</sup> euros

	Crédito líquido de residentes <sup>(2)</sup>									Crédito líquido de não residentes <sup>(2)</sup>				Total	
	Instituições financeiras monetárias (IFM)		Administrações Públicas, excepto Administração Regional				Outros sectores			Total	Empréstimos e depósitos	Títulos	Total		
	Total	do qual:	Empréstimos e depósitos <sup>(4)</sup>	Títulos de curto prazo	Títulos de médio e longo prazos <sup>(3)</sup>	Total	Empréstimos <sup>(5)</sup>	Títulos <sup>(3)</sup>	Total						
		Títulos <sup>(3)</sup>													
1	2	3	4	5	6=3+4+5	7	8	9=7+8	10=1+6+9	11	12	13=11+12	14=10+13		
<b>04</b>	11	39	-29	0	0	-29	-3	-38	-40	-59	45	-1	44	-15	
<b>05</b>	10	-2	24	0	0	24	149	5	153	187	81	-3	78	266	
<b>06</b>	6	-130	-17	0	0	-17	2	-15	-13	-24	121	22	143	119	
<b>07</b>	Mar	19	0	-28	0	0	-28	-2	-1	-3	-13	0	5	5	-7
	Abr	-75	1	-84	0	0	-84	-1	-8	-9	-168	1	11	12	-156
	Mai	-79	1	-62	0	0	-62	2	-12	-11	-152	2	16	18	-134
	Jun	-209	-114	-41	0	0	-41	10	-17	-6	-255	3	137	139	-116
	Jul	-272	-114	-86	0	0	-86	8	-5	3	-355	4	126	129	-226
	Ago	-155	-112	-51	0	0	-51	9	-4	6	-200	0	122	122	-78
	Set	-127	-112	-9	0	0	-9	10	-7	3	-133	0	125	125	-8
	Out	-175	-113	-75	0	0	-75	11	-6	4	-246	-1	128	127	-119
	Nov	-163	-113	-32	0	0	-32	11	-6	4	-190	0	128	127	-63
	Dez	-205	-113	22	0	0	22	12	-12	0	-182	90	130	220	38
<b>08</b>	Jan	70	0	-42	0	0	-42	-3	17	15	43	1	-17	-16	28
	Fev	88	0	-24	0	0	-24	-3	18	16	79	2	-18	-16	63
	Mar	100	1	-6	0	0	-6	-3	11	8	102	2	-11	-8	94
	Abr	151	1	-63	0	0	-63	-3	7	4	93	-47	-4	-51	42
	Mai	130	1	-41	0	0	-41	-3	5	2	91	-46	-2	-48	43
	Jun	151	1	3	0	0	3	-3	3	0	154	-49	0	-49	105
	Jul	-24	78	72	0	0	72	-1	3	2	51	-48	79	31	82
	Ago	286	79	106	0	0	106	-7	2	-4	388	-54	-11	-65	323

(1) Inclui aplicações em títulos excepto as transacções em acções e outras participações emitidas por residentes./ Includes acquisitions of securities, excluding transactions in shares and other equity issued by residents.  
 (2) Crédito líquido de depósitos e de aplicações em títulos./ Credit minus deposits and acquisitions of securities.  
 (3) Consideram-se as assunções de passivos deste subsector pelo Estado (redução do financiamento da Administração Regional com correspondência em aumento do financiamento do Estado)./ Includes debt assumptions of this subsector by the State (a decrease in the Regional Government financing versus an increase in the State financing).  
 (4) Incluem-se, a partir de 2001, os depósitos da Administração Regional junto do Tesouro./ From the beginning of 2001, it includes deposits of the Regional Government in the Treasury.  
 (5) Incluem-se os empréstimos concedidos pelas Instituições Financeiras Não-Monetárias./ Includes loans granted by Non-Monetary Financial Institutions.



**E.1.3.2 FINANCIAMENTO DA ADMINISTRAÇÃO LOCAL<sup>(1)</sup>**

Fluxos acumulados desde o início do ano

**LOCAL GOVERNMENT FINANCING<sup>(1)</sup>**

Cumulative flows since the beginning of the year

Fonte / Source: Banco de Portugal

 10<sup>6</sup> euros

	Crédito líquido de residentes <sup>(2)</sup>									Crédito líquido de não residentes <sup>(2)</sup>				Total
	Instituições financeiras monetárias (IFM)		Administrações Públicas, excepto Administração Local				Outros sectores			Total	Empréstimos e depósitos	Títulos	Total	
	Total	do qual:	Empréstimos e depósitos	Títulos de curto prazo	Títulos de médio e longo prazos	Total	Empréstimos <sup>(3)</sup>	Títulos	Total					
		Títulos								10=1+6+9	11	12	13=11+12	
1	2	3	4	5	6=3+4+5	7	8	9=7+8	10=1+6+9	11	12	13=11+12	14=10+13	
04	-2	0	0	0	0	0	-1	-3	-4	-7	-1	9	7	1
05	363	-2	0	0	0	0	-10	0	-10	353	-20	-14	-34	318
06	10	0	0	0	0	0	-6	0	-6	4	-20	20	0	4
07	Mar	215	0	0	0	0	-1	0	-1	214	-2	-3	-5	209
	Abr	111	0	0	0	0	5	0	5	117	-2	3	0	117
	Mai	-129	0	0	0	0	5	0	5	-124	-1	0	-1	-125
	Jun	-21	0	0	0	0	5	0	5	-16	-8	-1	-9	-25
	Jul	-171	0	0	0	0	25	0	24	-147	3	2	5	-142
	Ago	-284	0	0	0	0	22	0	22	-262	4	0	4	-258
	Set	-136	0	0	0	0	25	0	24	-112	-3	3	0	-111
	Out	-391	-17	0	0	0	54	0	54	-337	-3	3	0	-337
	Nov	-241	-17	0	0	0	54	0	54	-187	-2	3	2	-186
	Dez	-12	-17	0	0	0	55	0	55	43	-13	4	-10	34
08	Jan	18	0	0	0	0	-9	0	-9	8	-2	-1	-3	5
	Fev	46	0	0	0	0	-10	0	-10	36	-2	0	-1	35
	Mar	88	0	0	0	0	-11	0	-11	78	-6	-3	-9	68
	Abr	45	0	0	0	0	-11	0	-11	33	-3	1	-2	31
	Mai	-260	0	0	0	0	-12	0	-12	-271	-1	-2	-4	-275
	Jun	-69	0	0	0	0	-8	0	-8	-77	-8	1	-7	-84
	Jul	11	1	0	0	0	-9	0	-9	2	-6	0	-6	-4
	Ago	5	1	0	0	0	-9	0	-9	-4	-6	-1	-7	-11

1	2	3	4	5	6=3+4+5	7	8	9	10=1+6+9	11	12	13=11+12	14=10+13
Total	Securities of which:	Loans and deposits	Short-term securities	Medium-and long-term securities	Total	Loans <sup>(3)</sup>	Securities	Total	Total	Loans and deposits	Securities	Total	Total
Monetary financial institutions (MFI)		General Government, except Local Government				Other sectors			Total	Non-residents net credit <sup>(2)</sup>		Total	
Residents net credit <sup>(2)</sup>									Non-residents net credit <sup>(2)</sup>				

- (1) Inclui aplicações em títulos excepto as transacções em acções e outras participações emitidas por residentes. / Includes acquisitions of securities, excluding transactions in shares and other equity issued by residents.  
 (2) Crédito líquido de depósitos e de aplicações em títulos. / Credit minus deposits and acquisitions of securities.  
 (3) Incluem-se os empréstimos concedidos pelas Instituições Financeiras Não-Monetárias. / Includes loans granted by Non-Monetary Financial Institutions.

**E.1.4 FINANCIAMENTO DOS FUNDOS DE SEGURANÇA SOCIAL<sup>(1)</sup>**

Fluxos acumulados desde o início do ano

**SOCIAL SECURITY FUNDS FINANCING<sup>(1)</sup>**

Cumulative flows since the beginning of the year

Fonte / Source: Banco de Portugal

 10<sup>6</sup> euros

	Crédito líquido de residentes <sup>(2)</sup>									Crédito líquido de não residentes <sup>(2)</sup>				Total	
	Instituições financeiras monetárias (IFM)		Administrações Públicas, excepto Fundos de Segurança Social				Outros sectores			Total	Empréstimos e depósitos	Títulos	Total		
	Total	do qual:	Empréstimos e depósitos <sup>(3)</sup>	Títulos de curto prazo	Títulos de médio e longo prazos	Total	Empréstimos <sup>(3)</sup>	Títulos	Total						
		Títulos								10=1+6+9	11	12	13=11+12		14=10+13
1	2	3	4	5	6=3+4+5	7	8	9=7+8	10=1+6+9	11	12	13=11+12	14=10+13		
04	12	0	-459	-347	-1 493	-2 299	0	0	0	-2 287	0	-94	-94	-2 381	
05	-231	0	387	172	-1 472	-913	0	0	0	-1 144	0	-69	-69	-1 214	
06	-375	1	83	-95	187	175	0	-1	-1	-201	0	-372	-372	-573	
07	Mar	-298	-1	1	374	-451	-75	0	1	1	-373	0	-24	-24	-397
	Abr	-317	-1	1	577	-687	-109	0	1	1	-426	0	-17	-17	-443
	Mai	-439	-1	-11	346	-452	-117	0	1	1	-555	0	-30	-30	-586
	Jun	-469	-1	-1	590	-696	-107	0	1	1	-575	0	-156	-156	-731
	Jul	-139	-1	0	597	-780	-183	0	1	1	-321	0	-204	-204	-525
	Ago	-487	-1	0	609	-761	-152	0	1	1	-639	0	-139	-139	-778
	Set	-584	-1	0	597	-735	-137	0	1	1	-721	0	-208	-208	-929
	Out	-741	-1	-1	568	-739	-173	0	1	1	-913	-17	-203	-221	-1 133
	Nov	-854	-1	0	568	-716	-148	0	1	1	-1 000	-19	-223	-242	-1 243
	Dez	-477	-1	-41	523	-644	-163	0	1	1	-639	-19	-282	-301	-940
08	Jan	-687	0	42	86	134	262	0	0	0	-425	0	12	12	-414
	Fev	-956	0	42	86	249	376	0	0	0	-579	0	-95	-95	-674
	Mar	-1 368	0	40	-7	572	606	0	0	0	-762	0	-4	-4	-766
	Abr	-1 671	0	42	86	449	577	0	0	0	-1 095	0	-107	-107	-1 202
	Mai	-1 336	0	42	86	112	240	0	0	0	-1 096	-5	-322	-328	-1 424
	Jun	-1 263	0	39	86	243	368	0	0	0	-896	-10	-648	-658	-1 553
	Jul	-668	0	42	86	101	229	0	0	0	-439	-10	-608	-618	-1 057
	Ago	-716	0	40	86	41	167	0	0	0	-549	-10	-317	-326	-876

1	2	3	4	5	6=3+4+5	7	8	9=7+8	10=1+6+9	11	12	13=11+12	14=10+13
Total	Securities of which:	Loans and deposits <sup>(3)</sup>	Short-term securities	Medium-and long-term securities	Total	Loans <sup>(4)</sup>	Securities	Total	Total	Loans and deposits	Securities	Total	Total
Monetary financial institutions (MFI)		Public Administration except Social Security funds				Other sectors			Total	Non-residents net credit <sup>(2)</sup>		Total	
Residents net credit <sup>(2)</sup>									Non-residents net credit <sup>(2)</sup>				

- (1) Inclui as aplicações em títulos. / Includes acquisitions of securities.  
 (2) Crédito líquido de depósitos e de aplicações em títulos. / Credit minus deposits and acquisitions of securities.  
 (3) Incluem-se, a partir de 2001, os depósitos dos Fundos de Segurança Social junto do Tesouro. / From the beginning of 2001, it includes deposits of the Social Security funds in the Treasury.  
 (4) Incluem-se, os empréstimos concedidos pelas Instituições Financeiras Não-Monetárias. / Includes loans granted by Non-Monetary Financial Institutions.

**E.1.5 DÍVIDA DIRECTA DO ESTADO<sup>(1)</sup>**

(continua)

Posições em fim de período

Fonte / Source: Instituto de Gestão do Crédito Público e Banco de Portugal

**DIRECT STATE DEBT<sup>(1)</sup>**

(to be continued)

End of period positions

 10<sup>6</sup>euros

Dívida em moeda de países da área do euro																
1	Títulos								9=1+5	10	dos quais:		12	13=9+10+12		
	Curto Prazo	dos quais:			Médio e longo prazos	dos quais:					Total	Certificados de Aforo			Capitalização acumulada	Outros empréstimos
		Bilhetes do Tesouro	CEDIC	Papel comercial		Obrigações do Tesouro (Taxa fixa)	Obrigações do Tesouro (rendimento variável)	Com vencimento no prazo de 1 ano								
2	3	4	5	6	7	8	9=1+5	10	11	12	13=9+10+12					
04	12 711	10 321	2 390	0	59 660	59 324	319	7 199	72 371	15 903	5 690	2 290	90 564			
05	14 678	12 627	2 051	0	69 175	68 939	220	5 904	83 853	16 246	5 853	1 530	101 629			
06	12 568	9 509	3 059	0	76 688	76 451	220	7 539	89 256	17 249	6 113	1 990	108 495			
07	Abr	13 675	9 480	4 195	0	74 607	74 418	173	4 831	88 282	17 518	6 210	3 473	109 273		
	Mai	13 106	8 920	4 185	0	77 607	77 418	173	5 412	90 713	17 552	6 237	1 241	109 506		
	Jun	13 659	9 663	3 995	0	78 421	78 232	173	7 735	92 080	17 583	6 264	297	109 959		
	Jul	13 063	8 861	4 202	0	80 071	79 882	173	13 735	93 134	17 648	6 297	647	111 428		
	Ago	13 659	9 366	4 294	0	76 973	76 784	173	9 637	90 632	17 733	6 327	2 468	110 833		
	Set	12 505	8 589	3 916	0	77 973	77 784	173	9 637	90 478	17 808	6 358	2 449	110 736		
	Out	14 083	9 589	4 494	0	78 851	78 784	51	9 515	92 934	17 895	6 395	1 227	112 056		
	Nov	13 658	9 072	4 586	0	78 851	78 784	51	9 515	92 509	17 970	6 427	1 551	112 030		
	Dez	13 544	9 372	4 172	0	78 851	78 784	51	9 515	92 395	18 050	6 466	2 423	112 867		
08	Jan	12 542	7 946	4 595	0	78 851	78 784	51	9 515	91 392	18 186	6 497	2 419	111 997		
	Fev	13 244	8 446	4 798	0	78 676	78 609	51	9 340	91 920	18 024	6 502	1 035	110 978		
	Mar	11 808	7 387	4 421	0	81 122	81 056	51	8 786	92 930	17 881	6 510	719	111 530		
	Abr	13 980	9 015	4 965	0	82 170	82 103	51	8 953	96 150	17 763	6 525	287	114 200		
	Mai	14 099	8 719	5 380	0	82 049	81 982	51	8 373	96 148	17 666	6 528	433	114 248		
	Jun	14 735	9 691	5 044	0	82 457	82 391	51	5 781	97 193	17 582	6 531	372	115 146		
	Jul	16 911	11 349	5 421	140	79 054	78 987	51	6 200	95 964	17 462	6 525	1 912	115 338		
	Ago	17 471	12 209	5 163	100	79 909	79 842	51	6 200	97 381	17 339	6 513	571	115 290		
	Set	16 872	11 584	5 288	0	80 777	80 710	51	6 200	97 648	17 207	6 498	1 122	115 978		

1	2	3	4	5	6	7	8	9=1+5	10	11	12	13=9+10+12
Short-term	Treasury bills	CEDIC	Commercial paper	Medium- and long-term	Treasury bonds (fixed rate)	Treasury bonds (indexed rate)	With redemption within 1 year	Total	Savings certificates	Accrued interests	Other loans	Total
	of which:				of which:							
Securities										of which:		
Debt in euro area currencies												

**E.1.5 DÍVIDA DIRECTA DO ESTADO<sup>(1)</sup>**

(continuação)

Posições em fim de período

Fonte / Source: Instituto de Gestão do Crédito Público e Banco de Portugal

**DIRECT STATE DEBT<sup>(1)</sup>**

(continued)

End of period positions

 10<sup>6</sup>euros

Dívida em moedas de países fora da área do euro								Por memória:	
Títulos							Total	Total	Depósitos do Estado
Curto prazo	Médio e longo prazos	dos quais:		Outros empréstimos	Total	Total			
		Com vencimento no prazo de um ano					17	18=14+15+17	19=13+18
14	15	16		17	18=14+15+17	19=13+18	20		
04	0	356	0	15	371	90 935	2 453		
05	0	363	0	9	372	102 000	2 745		
06	0	351	64	4	355	108 850	2 713		
07	Abr	0	281	61	4	285	109 558	489	
	Mai	0	282	61	4	286	109 792	655	
	Jun	0	283	60	4	283	110 242	934	
	Jul	0	284	61	0	284	111 712	657	
	Ago	0	284	63	0	284	111 117	890	
	Set	0	276	61	0	277	111 012	942	
	Out	0	275	60	0	275	112 332	277	
	Nov	0	271	61	0	271	112 302	333	
	Dez	0	263	61	0	263	113 131	1 341	
08	Jan	0	264	63	0	264	112 261	274	
	Fev	0	259	63	0	260	111 238	277	
	Mar	0	252	64	0	252	111 782	266	
	Abr	0	190	0	0	190	114 390	1 004	
	Mai	0	191	0	0	191	114 439	1 423	
	Jun	0	189	0	0	190	115 336	1 735	
	Jul	472	190	0	0	663	116 001	487	
	Ago	68	186	0	0	254	115 545	270	
	Set	0	190	0	0	190	116 168	.	

(1) Os saldos em dívida, incluindo os relativos aos instrumentos emitidos a desconto, encontram-se ao valor nominal./ Outstanding amounts, including those of instruments issued at discount, are at nominal value.



## **E.2 Receitas e despesas do Estado e da Segurança Social**

*E.2 State and Social Security revenue and expenditure*





**E.2.2 RECEITAS E DESPESAS DA SEGURANÇA SOCIAL - INSTITUTO DE GESTÃO FINANCEIRA DA SEGURANÇA SOCIAL<sup>(1)(2)</sup>**  
(continua)

**SOCIAL SECURITY REVENUE AND EXPENDITURE - INSTITUTO DE GESTÃO FINANCEIRA DA SEGURANÇA SOCIAL<sup>(1)(2)</sup>**  
(to be continued)

Valores acumulados desde o início do ano

Cumulative figures since the beginning of the year

Fonte / Source: Direcção-Geral do Orçamento

10<sup>6</sup> euros

	Receitas								
	Receitas correntes							Receitas de capital	Total
	Contribuições e cotizações	Adicional ao IVA	Transferências correntes			Outras	Total		
			Ministério da Segurança Social da Família e da Criança	Fundo Social Europeu	Outras				
1	2	3	4	5	6	7=1+...+6	8	9=7+8	
04	10 429	551	3 783	808	205	651	16 820	29	16 849
05	11 037	592	.	659	.	716	17 973	33	18 006
06	11 614	633	.	791	.	631	19 383	34	19 418
07	Abr	3 920	219	.	111	.	6 393	38	6 430
	Mai	4 884	274	.	124	.	7 995	34	8 029
	Jun	5 870	329	.	192	.	9 708	40	9 748
	Jul	7 009	384	.	260	.	11 574	42	11 616
	Ago	8 130	439	.	279	.	13 319	45	13 364
	Set	9 115	494	.	279	.	14 934	47	14 981
	Out	10 082	549	.	359	.	16 600	50	16 650
	Nov	11 056	603	.	390	.	18 209	52	18 262
	Dez	12 372	658	.	401	.	20 220	53	20 273
08	Jan	1 245	58	.	144	.	1 991	1	1 992
	Fev	2 228	115	.	184	.	3 634	3	3 636
	Mar	3 209	173	.	191	.	5 272	12	5 284
	Abr	4 203	231	.	403	.	7 179	18	7 196
	Mai	5 214	288	.	408	.	8 851	16	8 868
	Jun	6 258	346	.	427	.	10 624	18	10 642
	Jul	7 456	404	.	427	.	12 502	20	12 522
	Ago	8 629	461	.	429	.	14 320	22	14 341
	Set	9 689	461	.	433	.	16 008	23	16 031

**E.2.2 RECEITAS E DESPESAS DA SEGURANÇA SOCIAL - INSTITUTO DE GESTÃO FINANCEIRA DA SEGURANÇA SOCIAL<sup>(1)(2)</sup>**  
(continuação)

**SOCIAL SECURITY REVENUE AND EXPENDITURE - INSTITUTO DE GESTÃO FINANCEIRA DA SEGURANÇA SOCIAL<sup>(1)(2)</sup>**  
(continued)

Valores acumulados desde o início do ano

Cumulative figures since the beginning of the year

Fonte / Source: Direcção-Geral do Orçamento

10<sup>6</sup> euros

	Despesas													Despesas de capital	Total	Saldo
	Despesas correntes															
	Pensões			Subsídio de desemprego	Subsídio familiar a crianças e jovens	Subsídio por doença	Rendimento social de inserção	Outras prestações	Acção social	Acções de formação profissional	Outras despesas correntes <sup>(3)</sup>	Total				
	Velhice	Invalidez	Sobrevivência													
10	11	12	13	14	15	16	17	18	19	20	21=10+...+20	22	23=21+22	24=9-23		
04	6 985	1 333	1 485	1 663	601	486	242	560	1 248	970	932	16 504	69	16 573	276	
05	7 801	1 341	1 547	1 806	599	463	285	550	1 306	980	973	17 651	57	17 708	298	
06	8 403	1 377	1 643	1 838	629	458	335	579	1 415	948	1 002	18 628	74	18 702	716	
07	Abr	2 515	415	491	614	215	173	124	210	438	280	317	5 792	6	5 797	633
	Mai	3 147	518	615	758	268	216	155	274	550	340	397	7 238	10	7 248	781
	Jun	3 784	623	740	894	321	246	184	334	668	364	503	8 663	13	8 676	1 072
	Jul	5 057	820	986	1 027	373	279	214	388	783	438	583	10 948	18	10 965	651
	Ago	5 697	924	1 111	1 156	425	307	245	441	895	563	665	12 430	20	12 450	913
	Set	6 341	1 029	1 237	1 294	490	347	275	503	1 017	580	743	13 855	28	13 883	1 098
	Out	6 985	1 123	1 360	1 421	547	378	306	551	1 140	628	826	15 263	31	15 294	1 356
	Nov	7 666	1 234	1 489	1 554	602	417	339	609	1 270	658	937	16 774	38	16 812	1 449
	Dez	8 946	1 433	1 738	1 689	665	446	371	663	1 399	699	1 022	19 069	56	19 126	1 148
08	Jan	669	102	129	125	55	30	29	42	105	34	81	1 399	1	1 401	591
	Fev	1 352	207	262	260	128	74	66	99	218	83	162	2 912	3	2 915	722
	Mar	2 046	309	369	384	199	109	100	153	330	109	251	4 358	6	4 364	920
	Abr	2 714	411	523	528	239	152	136	217	447	129	344	5 839	3	5 842	1 355
	Mai	3 388	514	653	652	297	184	172	265	565	182	427	7 298	14	7 312	1 556
	Jun	4 069	616	784	775	358	218	207	322	685	231	541	8 805	16	8 820	1 822
	Jul	5 424	816	1 042	900	440	257	244	385	803	308	629	11 249	20	11 269	1 253
	Ago	6 108	921	1 176	1 029	516	287	278	456	924	374	718	12 788	23	12 811	1 530
	Set	6 790	1 022	1 309	1 158	602	309	315	518	1 048	415	801	14 287	26	14 313	1 719

(1) Excluindo operações financeiras./ Excluding financial operations.

(2) Inclui sobretudo o regime de segurança social do sector privado./ Includes mainly the private sector social security scheme.

(3) Inclui outras despesas, transferências e subsídios correntes./ Includes other expenditure, transfers and current allowances.



**E.3 Capacidade/necessidade líquida de financiamento e dívida  
das Administrações Públicas**

*E.3 Net lending/net borrowing and debt of General Government*





**E.3.1 CAPACIDADE (+) / NECESSIDADE (-) DE FINANCIAMENTO DAS ADMINISTRAÇÕES PÚBLICAS <sup>(1)</sup>**

**NET LENDING (+) / NET BORROWING (-) OF GENERAL GOVERNMENT <sup>(1)</sup>**

Fonte / Source: Instituto Nacional de Estatística

10<sup>6</sup> euros, em percentagem / in percentages

Código SEC 95	Administrações Públicas										Por memória: Produto Interno Bruto <sup>(5)</sup>
	Total		Administração Central		Administração Regional e Local		Fundos de Segurança Social		Por memória: Procedimento dos Défices Excessivos <sup>(2)</sup>		
	Em milhões de euros	Em % do PIB	Em milhões de euros	Em % do PIB	Em milhões de euros	Em % do PIB	Em milhões de euros	Em % do PIB	Em milhões de euros	Em % do PIB	
	B9.S.13		B9.S.1311		B9.S.1313		B9.S.1314		EDP B9.S.13		B.1g
	1	2	3	4	5	6	7	8	9	10	11
77	- 113	- 2.9	- 150	- 3.9	19	0.5	18	0.5	- 113	- 2.9	3 877
78	- 352	- 7.4	- 301	- 6.3	- 54	- 1.1	3	0.1	- 352	- 7.4	4 761
79	- 381	- 6.3	- 394	- 6.5	1	0.0	12	0.2	- 381	- 6.3	6 081
80	- 563	- 7.2	- 557	- 7.1	- 2	0.0	- 4	- 0.1	- 563	- 7.2	7 826
81	- 815	- 8.6	- 703	- 7.4	- 51	- 0.5	- 61	- 0.6	- 815	- 8.6	9 436
82	- 830	- 7.3	- 654	- 5.8	- 81	- 0.7	- 94	- 0.8	- 830	- 7.3	11 371
83	- 734	- 5.1	- 552	- 3.8	- 61	- 0.4	- 121	- 0.8	- 734	- 5.1	14 531
84	- 970	- 5.4	- 861	- 4.8	- 33	- 0.2	- 75	- 0.4	- 970	- 5.4	17 836
85	-1 903	- 8.7	-1 767	- 8.1	- 70	- 0.3	- 65	- 0.3	-1 903	- 8.7	21 852
86	-2 073	- 7.8	-1 976	- 7.4	- 42	- 0.2	- 55	- 0.2	-2 073	- 7.8	26 647
87	-2 226	- 7.1	-1 894	- 6.0	- 4	0.0	- 328	- 1.0	-2 226	- 7.1	31 423
88	-1 380	- 3.7	-1 359	- 3.6	47	0.1	- 68	- 0.2	-1 380	- 3.7	37 794
89	-1 325	- 3.0	-1 134	- 2.5	- 76	- 0.2	- 114	- 0.3	-1 325	- 3.0	44 610
90	-3 364	- 6.3	-2 834	- 5.3	- 323	- 0.6	- 208	- 0.4	-3 364	- 6.3	53 428
91	-4 430	- 7.2	-3 959	- 6.4	- 111	- 0.2	- 361	- 0.6	-4 430	- 7.2	61 403
92	-3 129	- 4.5	-3 100	- 4.5	- 34	0.0	5	0.0	-3 129	- 4.5	69 354
93	-5 583	- 7.7	-5 259	- 7.3	- 205	- 0.3	- 119	- 0.2	-5 583	- 7.7	72 348
94	-5 785	- 7.3	-4 458	- 5.7	- 76	- 0.1	-1 251	- 1.6	-5 785	- 7.3	78 711
95	-4 287	- 5.0	-3 965	- 4.7	62	0.1	- 384	- 0.5	-4 282	- 5.0	85 138
96	-4 049	- 4.5	-4 798	- 5.3	- 259	- 0.3	1 009	1.1	-4 039	- 4.5	90 508
97	-3 438	- 3.5	-3 540	- 3.6	- 419	- 0.4	521	0.5	-3 445	- 3.5	97 898
98	-3 613	- 3.4	-4 234	- 4.0	411	0.4	210	0.2	-3 605	- 3.4	106 498
99	-3 188	- 2.8	-3 671	- 3.2	279	0.2	204	0.2	-3 162	- 2.8	114 193
00	-3 627	- 3.0	-3 305	- 2.7	- 470	- 0.4	148	0.1	-3 545	- 2.9	122 270
01	-5 587	- 4.3	-4 835	- 3.7	- 497	- 0.4	- 255	- 0.2	-5 516	- 4.3	129 309
02	-3 913	- 2.9	-4 340	- 3.2	- 592	- 0.4	1 018	0.8	-3 864	- 2.9	135 434
03	-4 082	- 3.0	-5 300	- 3.8	- 343	- 0.2	1 551	1.1	-4 028	- 2.9	138 582
04	-4 876	- 3.4	-8 304	- 5.8	59	0.0	3 369	2.3	-4 831	- 3.4	144 128
05	-9 023	- 6.1	-9 086	- 6.1	- 426	- 0.3	488	0.3	-9 083	- 6.1	149 124
06	-6 127	- 3.9	-6 750	- 4.3	41	0.0	583	0.4	-6 092	- 3.9	155 446
07	-4 324	- 2.7	-5 323	- 3.3	- 132	- 0.1	1 130	0.7	-4 218	- 2.6	163 024

ESA 95 Code	1	2	3	4	5	6	7	8	9	10	11
	B9.S.13		B9.S.1311		B9.S.1313		B9.S.1314		EDP B9.S.13		B.1g
	In millions of euros	As a % of GDP	In millions of euros	As a % of GDP	In millions of euros	As a % of GDP	In millions of euros	As a % of GDP	In millions of euros	As a % of GDP	Memo item: Gross domestic product <sup>(5)</sup>
	Total		Central government		Local government		Social security funds		Memo item: Excessive deficit procedure <sup>(2)</sup>		
	General government										

(1) A informação sobre a Capacidade (+) / Necessidade (-) de Financiamento das Administrações Públicas foi compilada na base de 1995 das Contas Nacionais, para o período de 1977 a 1994, e na base de 2000, para o período de 1995 em diante. / Data on Net lending (+) / net borrowing (-) of General government were compiled on the 1995 base year of National Accounts, for the period between 1977 and 1994, and in the 2000 base year, as from 1995 onwards.

(2) A Capacidade (+) / Necessidade (-) de Financiamento das Administrações Públicas (AP) apurada no âmbito do Procedimento dos Défices Excessivos (PDE) (Regulamento (CE) 3605/93, de 22 de Novembro) difere da reportada no âmbito das Contas Nacionais, devido ao registo dos fluxos associados a contratos de swaps e forward rate agreements (FRA) como Rendimentos de Propriedade no caso do PDE, e como operações financeiras no caso das Contas Nacionais. / The Net lending (+) / net borrowing (-) of General government compiled in the framework of the Excessive Deficit Procedure (EDP) (Regulation (CE) 3605/93, of 22 November) is different from the one compiled in the framework of the transmission of National Accounts, because the flows related with contracts of swaps and forward rate agreements (FRAs) are recorded, in the EDP, as Property Income and, in the National Accounts, as financial transactions.

(3) Os valores do PIB de 1977 a 1994 baseiam-se nas taxas de variação das «Séries Longas para a Economia Portuguesa pós II Guerra Mundial», publicadas pelo Banco de Portugal. / The GDP values for the period between 1977 and 1994 are based on the growth rates of «Historical Series for the Portuguese Economy Post II World War», published by Banco de Portugal.

### E.3.2 DÍVIDA BRUTA DAS ADMINISTRAÇÕES PÚBLICAS <sup>(1)</sup>

Desagregação por sub-setor emiteur

Valores consolidados

Fonte / Source: Direcção-Geral do Orçamento e Banco de Portugal

### GENERAL GOVERNMENT GROSS DEBT <sup>(1)</sup>

Breakdown by issuer sub-sector

Consolidated values

10<sup>6</sup> euros, em percentagem / in percentages

Código SEC 95	Administrações Públicas								Por memória: Produto Interno Bruto
	Total		Administração Central		Administração Regional e Local		Fundos de Segurança Social		
	Em milhões de euros	Em % do PIB	Total	Da qual: detida por outros subsectores das AP	Total	Da qual: detida por outros subsectores das AP	Total	Da qual: detida por outros subsectores das AP	
1=3-4+5-6+7-8	2	3	4	5	6	7	8	9	
91	35 468	57.8	34 438	42	1 011	0	61	0	61 403
92	35 815	51.6	34 714	39	1 112	1	29	0	69 354
93	40 903	56.5	39 500	12	1 404	2	12	0	72 348
94	46 543	59.1	44 850	10	1 599	0	153	50	78 711
95	51 962	61.0	49 951	20	1 962	4	72	0	85 138
96	54 259	59.9	52 041	16	2 244	10	0	0	90 508
97	54 964	56.1	52 683	365	2 652	10	4	0	97 898
98	55 489	52.1	53 346	364	2 513	11	6	0	106 498
99	58 657	51.4	56 966	864	2 500	21	76	0	114 193
00	61 793	50.5	59 733	819	2 882	17	13	0	122 270
01	68 431	52.9	65 331	572	3 553	16	135	0	129 309
02	75 248	55.6	73 597	2 763	4 422	15	7	0	135 434
03	78 798	56.9	77 835	3 746	4 734	31	5	0	138 582
04	84 033	58.3	85 019	5 883	4 923	31	5	0	144 128
05	94 792	63.6	96 184	6 747	5 382	31	3	0	149 124
06	100 522	64.7	101 921	6 920	5 517	0	4	0	155 446
07	103 702	63.6	105 267	7 233	5 664	0	3	0	163 024

ESA 95 Code	S.13		S.1311		S.1313		S.1314		B.1g
	In millions of euros	As a % of GDP	Total	Of which: held by other General government sub-sectors	Total	Of which: held by other General government sub-sectors	Total	Of which: held by other General government sub-sectors	Memo item: Gross domestic product
	Total		Central government		Local government		Social security funds		
	General government								
1=3-4+5-6+7-8	2	3	4	5	6	7	8	9	

(1) Dívida calculada de acordo com a definição utilizada no Procedimento dos Défices Excessivos (Regulamento (CE) 3605/93, de 22 de Novembro), isto é, dívida bruta consolidada das Administrações Públicas (AP) ao valor nominal ou facial (vulgo, Dívida de Maastricht). Este conceito inclui os passivos nos instrumentos de Numerário e Depósitos (AF.2), Títulos excepto Acções, excluindo Derivados Financeiros (AF.33) e Empréstimos (AF.4). No quadro, a dívida das Administrações Públicas é consolidada ao nível deste sector institucional, isto é, inclui apenas os passivos face a outros sectores da economia. A dívida de cada sub-setor é consolidada apenas ao nível desse sub-setor, pelo que inclui também passivos face a outros sub-setores das Administrações Públicas. / Debt compiled according to the definition of the Excessive Deficit Procedure (Regulation (CE) 3605/93, of 22 November), i.e., General government consolidated gross debt at nominal or face value (Maastricht Debt). It includes the liabilities in Currency and Deposits (AF.2), Securities other than shares, excluding financial derivatives (AF.33) and Loans (AF.4). In the table, the debt of General government is consolidated within this sector, therefore including only its liabilities vis-a-vis the other sectors of the economy. The debt of each sub-sector is consolidated only at the level of that sub-sector, therefore including also the liabilities vis-a-vis the other sub-sectors of the General government.

### E.3.3 DÍVIDA BRUTA DAS ADMINISTRAÇÕES PÚBLICAS <sup>(1)</sup>

Desagregação por instrumento financeiro

Valores consolidados

Fonte / Source: Direcção-Geral do Orçamento e Banco de Portugal

### GENERAL GOVERNMENT GROSS DEBT <sup>(1)</sup>

Breakdown by financial instrument

Consolidated values

10<sup>6</sup> euros, em percentagem / in percentages

Código SEC 95	Total	Numerário e depósitos	Títulos excepto Acções, excluindo Derivados Financeiros			Empréstimos	Por memória: Dívida em % do PIB
	1=2+3+6	AF.2	Total	Curto Prazo	Longo Prazo	AF.4	7
			AF.33	AF.331	AF.332		
	2	3=4+5	4	5	6	7	
91	35 468	3 407	25 644	7 696	17 948	6 416	57.8
92	35 815	4 698	23 600	5 922	17 678	7 517	51.6
93	40 903	5 664	27 780	4 860	22 920	7 459	56.5
94	46 543	6 161	33 797	6 605	27 192	6 584	59.1
95	51 962	6 934	38 388	7 128	31 260	6 639	61.0
96	54 259	7 583	40 745	7 173	33 572	5 931	59.9
97	54 964	7 963	42 239	5 547	36 692	4 762	56.1
98	55 489	7 995	42 858	1 941	40 917	4 636	52.1
99	58 657	8 362	45 542	864	44 678	4 753	51.4
00	61 793	9 358	47 447	486	46 961	4 987	50.5
01	68 431	10 082	52 888	2 226	50 662	5 461	52.9
02	75 248	10 659	58 406	286	58 120	6 183	55.6
03	78 798	11 080	61 390	3 804	57 587	6 327	56.9
04	84 033	10 921	65 567	9 583	55 984	7 544	58.3
05	94 792	11 185	76 121	12 110	64 011	7 486	63.6
06	100 522	13 013	80 169	8 901	71 268	7 340	64.7
07	103 702	13 679	81 822	9 287	72 535	8 201	63.6

(1) Dívida calculada de acordo com a definição utilizada no Procedimento dos Défices Excessivos (Regulamento (CE) 3605/93, de 22 de Novembro), isto é, dívida bruta consolidada das Administrações Públicas (AP) ao valor nominal ou facial (vulgo, Dívida de Maastricht). A dívida das Administrações Públicas é consolidada ao nível deste sector institucional, isto é, inclui apenas os passivos face a outros sectores da economia. / Debt compiled according to the definition of the Excessive Deficit Procedure (Regulation (CE) 3605/93, of 22 November), i.e., General government consolidated gross debt at nominal or face value (Maastricht Debt). The debt of General government is consolidated within this sector, therefore including only its liabilities vis-a-vis the other sectors of the economy.

**E.3.4 AJUSTAMENTO ENTRE A CAPACIDADE / NECESSIDADE LÍQUIDA DE FINANCIAMENTO E A VARIAÇÃO DA DÍVIDA DAS ADMINISTRAÇÕES PÚBLICAS <sup>(1)</sup>**

**ADJUSTMENT BETWEEN NET LENDING / NET BORROWING AND CHANGE IN DEBT OF GENERAL GOVERNMENT <sup>(1)</sup>**

Fonte / Source: Instituto Nacional de Estatística e Banco de Portugal

10<sup>6</sup> euros

Código SEC 95	(-)Capacidade/ necessidade líquida de financiamento	Transacções em Activos Financeiros						Transacções em passivos não incluídos na dívida (PDE) <sup>(2)</sup>	Outras variações de volume e preço dos passivos incluídos na dívida (PDE)	Variação da dívida (PDE)
		Numerário e Depósitos	Títulos excepto Ações e Outras Participações	Empréstimos	Ações e outras Participações	Outros activos financeiros	Total			
	(-)EDP B.9	F.2	F.3	F.4	F.5	F.6 + F.7		F.34 + F.6 + F.7		10=1+7-8+9
1	2	3	4	5	6	7=2+...+6	8	9	10=1+7-8+9	
91	4 430	3 336	- 241	1 033	- 629	218	3 717	263	-2 030	5 854
92	3 129	-1 773	- 48	1 125	- 589	- 274	-1 558	220	-1 004	347
93	5 583	85	2	60	- 451	152	- 152	192	- 152	5 088
94	5 785	- 185	- 1	151	- 19	- 99	- 115	- 47	- 77	5 640
95	4 282	1 794	- 15	96	- 420	- 137	1 317	- 338	- 519	5 419
96	4 039	- 218	144	90	-1 683	903	- 763	- 31	-1 011	2 297
97	3 445	368	- 108	97	-3 680	739	-2 584	333	178	706
98	3 605	718	142	193	-2 429	- 122	-1 497	1 147	- 435	525
99	3 162	728	43	129	-1 343	281	- 162	327	495	3 168
00	3 545	- 678	79	168	- 528	121	- 837	- 53	374	3 136
01	5 516	-1 827	458	315	- 371	911	- 513	-2 197	- 561	6 638
02	3 864	1 570	- 15	297	1 128	850	3 831	107	- 771	6 817
03	4 028	-1 234	217	424	438	59	- 96	173	- 210	3 550
04	4 831	- 196	- 126	74	- 164	1 151	738	238	- 96	5 235
05	9 083	880	520	281	- 523	- 579	580	-1 078	18	10 759
06	6 092	899	407	- 2	-1 687	- 121	- 504	- 95	48	5 730
07	4 218	- 431	- 78	-2 090	1 547	342	- 710	629	301	3 180

ESA 95 Code	1	2	3	4	5	6	7=2+...+6	8	9	10=1+7-8+9
	(-)EDP B.9	F.2	F.3	F.4	F.5	F.6 +F.7		F.34+F.6 + F.7		
	(-)Net lending/ net borrowing	Currency and deposits	Securities other than shares and other equity	Loans	Shares and other equity	Other financial assets	Total	Transactions in liabilities not included in debt (EDP) <sup>(2)</sup>	Other volume and price changes of liabilities included in debt (EDP)	Change in debt (EDP)
Transactions in financial assets										

(1) Este quadro tem como base o quadro 3A da Notificação do Procedimento dos Défices Excessivos. / This table is based on table 3A of the Excessive Deficit Procedure Notification.

(2) O conceito de dívida utilizado no Procedimento dos Défices Excessivos inclui apenas os passivos das Administrações Públicas em Numerário e Depósitos (AF.2), Títulos excepto acções, excluindo derivados financeiros (AF.33) e Empréstimos (AF.4). / According to the definition used in the Excessive Deficit Procedure, the Debt includes only the liabilities of General government in Currency and deposits (AF.2), Securities other than shares and other equity, excluding financial derivatives (AF.33) and Loans (AF.4).

**E.3.5 RECEITAS DAS ADMINISTRAÇÕES PÚBLICAS  
(CONTAS NACIONAIS)<sup>(1)</sup>**

**GENERAL GOVERNMENT REVENUE  
(NATIONAL ACCOUNTS)<sup>(1)</sup>**

Fonte / Source: Instituto Nacional de Estatística

10<sup>6</sup> euros, em percentagem / In percentages

Código SEC 95	Receitas Correntes							Transferências de Capital	Total	Por memória: Total da Receita em % do PIB
	Impostos Correntes sobre o Rendimento e o Património	Impostos sobre a Produção e a Importação	Contribuições Sociais	Rendimentos de Propriedade	Vendas <sup>(2)</sup>	Outras Receitas Correntes	Total			
	D.5	D.2	D.61	D.4	P.11+P.12+P.131	D.7+D.39		D.9	TR	
	1	2	3	4	5	6	7=1+...+6	8	9=7+8	10
77	197	411	322	25	52	19	1 026	6	1 032	26.6
78	251	486	340	40	66	12	1 196	16	1 211	25.4
79	347	599	404	81	88	15	1 534	15	1 549	25.5
80	424	889	566	51	112	18	2 060	11	2 071	26.5
81	579	1 078	730	73	144	19	2 623	18	2 641	28.0
82	754	1 372	921	119	183	29	3 378	20	3 398	29.9
83	1 062	1 798	1 113	225	235	31	4 464	50	4 514	31.1
84	1 271	2 178	1 307	247	301	20	5 322	126	5 449	30.5
85	1 616	2 654	1 664	204	372	41	6 551	87	6 638	30.4
86	1 560	3 485	2 429	313	461	326	8 573	187	8 760	32.9
87	1 644	3 920	2 847	401	582	449	9 843	231	10 074	32.1
88	2 394	4 926	3 404	473	688	504	12 390	389	12 779	33.8
89	3 280	5 586	3 978	497	840	646	14 827	613	15 440	34.6
90	3 892	6 557	4 810	679	918	428	17 284	737	18 020	33.7
91	4 952	7 584	5 817	889	991	644	20 877	1 041	21 918	35.7
92	6 269	9 065	6 823	1 360	1 194	1 215	25 927	1 356	27 283	39.3
93	5 974	9 004	7 404	853	1 280	1 668	26 183	1 289	27 472	38.0
94	6 303	10 171	8 091	646	1 400	781	27 392	1 288	28 680	36.4
95	7 169	11 043	8 979	1 246	1 845	880	31 162	1 505	32 667	38.4
96	8 194	12 081	9 470	1 176	2 054	1 145	34 120	1 781	35 901	39.7
97	8 936	12 815	10 470	1 355	2 276	808	36 661	2 174	38 835	39.7
98	9 436	14 509	11 592	1 119	2 500	1 213	40 369	1 589	41 958	39.4
99	10 662	15 962	12 328	986	2 899	1 434	44 270	1 921	46 191	40.5
00	12 016	16 490	13 682	1 037	3 199	1 033	47 457	1 657	49 114	40.2
01	12 130	17 469	14 738	1 049	3 156	1 124	49 665	2 180	51 844	40.1
02	12 574	19 223	15 872	1 114	3 293	1 618	53 693	2 338	56 032	41.4
03	11 954	20 466	16 922	982	3 205	1 675	55 205	3 760	58 964	42.5
04	12 316	20 400	17 573	1 017	3 379	2 355	57 040	5 124	62 164	43.1
05	12 574	22 384	18 697	571	3 569	2 043	59 838	2 148	61 986	41.6
06	13 719	23 947	19 360	946	3 773	2 302	64 048	1 769	65 817	42.3
07	15 905	24 535	20 717	1 202	4 138	2 413	68 910	1 462	70 372	43.2

ESA 95 Code	1	2	3	4	5	6	7=1+...+6	8	9=7+8	10
	D.5	D.2	D.61	D.4	P.11+P.12+P.131	D.7+D.39		D.9	TR	
	Current taxes on income and wealth	Taxes on production and imports	Social contributions	Property income	Sales <sup>(2)</sup>	Other current revenue	Total	Capital transfers	Total	Memo item: Total revenue as a % of GDP
Current revenue										

(1) A informação sobre as Receitas das Administrações Públicas foi compilada na base de 1995 de Contas Nacionais, para o período de 1977 a 1994, e na base de 2000, para o período de 1995 em diante. / Data on the Revenue of General government were compiled on the 1995 base year of National Accounts, for the period between 1977 and 1994, and in the 2000 base year, as from 1995 onwards.

(2) As Vendas incluem as seguintes rubricas do SEC95: Produção mercantil (P.11), Produção destinada a utilização final própria (P.12) e Pagamentos relativos a outra produção não mercantil (P.131). / Sales include the following ESA95 items: Market output (P.11), Output produced for own final use (P.12), and Payments for the other non-market output (P.131).

Fonte / Source: Instituto Nacional de Estatística

10<sup>6</sup> euros, em percentagem / In percentages

Código SEC 95	Receitas Correntes						Despesas de Capital					Total	Por memória: Total da Despesa em % do PIB
	Remunerações dos Empregados (2)	Consumo Intermediário	Prestações Sociais	Subsídios	Juros	Outras Despesas Correntes <sup>(3)</sup>	Transferências de Capital	Formação Bruta de Capital <sup>(4)</sup>	Aquisições Líquidas de Cessão de Activos não Financeiros não Produzidos <sup>(4)</sup>	Total			
D.1	P.2	D.62+D.6311+D.63121+D.63131	D.3	D.41	D.29+D.5+D.7+D.8+D.42+...+D.45	7=1+...+6	D.9	P.5	K.2	11=8+9+10	12=7+11	13	
1	2	3	4	5	6	7=1+...+6	8	9	10	11=8+9+10	12=7+11	13	
77	354	108	310	121	54	42	988	51	104	2	157	1 145	29.5
78	445	132	369	175	106	46	1 272	81	206	5	291	1 564	32.8
79	553	167	434	237	145	50	1 587	80	256	7	343	1 930	31.7
80	741	255	639	343	192	63	2 233	83	311	7	401	2 634	33.7
81	912	283	859	437	386	65	2 942	61	448	5	514	3 456	36.6
82	1 102	348	1 085	427	512	74	3 548	180	496	4	680	4 228	37.2
83	1 390	382	1 376	496	746	94	4 483	210	550	4	764	5 248	36.1
84	1 681	453	1 700	662	1 023	108	5 628	208	573	10	790	6 418	36.0
85	2 089	698	2 040	719	1 440	149	7 136	714	681	9	1 405	8 541	39.1
86	2 680	863	2 624	891	2 182	328	9 566	424	831	11	1 266	10 833	40.7
87	3 175	939	3 172	826	2 305	578	10 995	264	1 023	18	1 305	12 300	39.1
88	3 937	1 067	3 748	889	2 435	439	12 514	322	1 308	15	1 645	14 158	37.5
89	4 932	1 346	4 332	911	2 657	490	14 668	658	1 445	- 7	2 097	16 764	37.6
90	6 012	1 608	5 308	878	4 365	604	18 775	915	1 695	- 1	2 609	21 384	40.0
91	7 505	2 209	6 546	957	5 131	887	23 234	1 053	2 042	19	3 115	26 349	42.9
92	9 087	2 004	7 591	1 272	5 611	938	26 504	1 353	2 553	3	3 908	30 412	43.9
93	9 759	2 270	8 786	1 662	5 360	1 147	28 984	1 272	2 793	7	4 072	33 055	45.7
94	10 184	2 579	10 503	1 288	4 949	1 188	30 691	998	2 766	10	3 774	34 465	43.8
95	10 984	3 447	10 830	1 096	4 926	1 182	32 465	1 237	3 223	29	4 489	36 954	43.4
96	11 829	3 742	11 747	1 275	4 495	1 480	34 568	1 491	3 795	96	5 382	39 950	44.1
97	12 842	3 947	12 528	1 150	3 815	1 695	35 977	1 817	4 430	48	6 296	42 272	43.2
98	14 311	4 121	13 850	1 495	3 439	1 981	39 196	1 984	4 303	88	6 375	45 571	42.8
99	15 600	4 679	14 945	2 027	3 472	2 091	42 813	1 893	4 628	46	6 567	49 379	43.2
00	17 329	5 295	16 501	1 519	3 736	2 357	46 736	1 657	4 586	- 238	6 005	52 740	43.1
01	18 516	5 606	18 002	1 782	3 922	2 674	50 501	1 934	4 992	5	6 931	57 432	44.4
02	19 907	5 709	19 772	2 092	3 917	2 769	54 165	1 628	4 793	- 642	5 780	59 945	44.3
03	19 568	5 251	23 508	2 506	3 839	2 475	57 147	1 670	4 309	- 70	5 910	63 057	45.5
04	20 342	5 728	25 438	2 170	3 852	3 008	60 538	2 036	4 533	- 66	6 502	67 040	46.5
05	21 541	6 316	27 516	2 339	3 827	3 075	64 613	2 252	4 380	- 236	6 396	71 009	47.6
06	21 174	6 392	29 181	2 231	4 302	3 366	66 646	1 530	3 700	68	5 298	71 944	46.3
07	21 059	6 755	31 334	1 901	4 698	3 260	69 006	2 075	3 767	- 152	5 690	74 697	45.8

ESA 95 Code	D.1	P.2	D.62+D.6311+D.63121+D.63131	D.3	D.41	D.29+D.5+D.7+D.8+D.42+...+D.45	7=1+...+6	D.9	P.5	K.2	11=8+9+10	12=7+11	13
	Compensation of employees (2)	Intermediate consumption	Social benefits	Subsidies	Interest	Other current Expenditure	Total	Capital transfers	Gross capital formation <sup>(4)</sup>	Acquisitions less disposal of non-financial non-produced assets <sup>(4)</sup>	Total	Total	Memo item: Total expenditure as a % of GDP
	Current expenditure						Capital expenditure						

(1) A informação sobre as Despesas das Administrações Públicas foi compilada na base de 1995 de Contas Nacionais, para o período de 1977 a 1994, e na base de 2000, para o período de 1995 em diante. / Data on the Expenditure of General government were compiled on the 1995 base year of National Accounts, for the period between 1977 and 1994, and in the 2000 base year, as from 1995 onwards.

(2) As Remunerações dos Empregados incluem as seguintes rubricas do SEC95: Ordenados e Salários (D.11) e Contribuições Sociais dos Empregadores (D.12). / Compensation of employees includes the following ESA95 items: Wages and salaries (D.11) and Employers' social contributions (D.12).

(3) As Outras Despesas Correntes incluem as seguintes rubricas do SEC95: Outros Impostos sobre a Produção (D.29), Impostos Correntes sobre o Rendimento e o Património (D.5), Outras Transferências Correntes (D.7), Ajustamento pela variação da participação líquida das famílias nos fundos de pensões (D.8) e Rendimentos da Propriedade excepto Juros (D.42+...+D.45). / Other current expenditure includes the following ESA95 items: Other taxes on production (D.29), Current taxes on income and wealth (D.5), Other current transfers (D.7), Adjustment for the change in net equity of households in pension funds reserves (D.8) and Property income, excluding interest (D.42+...+D.45).

(4) Os montantes apresentados nestas rubricas correspondem a aquisições líquidas de vendas de activos não financeiros. / Data provided for these items corresponds to acquisitions less sales of non-financial assets.





**F. Contas Nacionais Financeiras**

*F. National Financial Accounts*







## **F.1 Contas nacionais financeiras – Transacções**

*F.1 National financial accounts – Transactions*





**Séries Anuais**

*Annual Series*



**F.1.1.1 CONTAS NACIONAIS FINANCEIRAS - TRANSAÇÕES**  
**Por sector institucional e instrumento financeiro - 2003**  
**Valores consolidados**

Fonte / Source: Banco de Portugal

**NATIONAL FINANCIAL ACCOUNTS - TRANSACTIONS**  
**By institutional sector and financial instrument - 2003**  
**Consolidated values**  
 10<sup>6</sup> euros

Código SEC 36	Total da Economia (S.1)			Sociedades Não Financeiras (S.11)			Sociedades Financeiras (S.12)			Administrações Públicas (S.13)			Particulares (S.14+S.15)			Resto do Mundo (S.2)		
	1	2	3	4	5	6	7	8	9	10	11	12	13	14	15	16	17	18
	Activos	Passivos	Saldo	Activos	Passivos	Saldo	Activos	Passivos	Saldo	Activos	Passivos	Saldo	Activos	Passivos	Saldo	Activos	Passivos	Saldo
1	66 738	72 613	-5 875	19 485	26 189	-6 684	31 954	31 338	616	-196	3 897	-4 092	15 496	11 210	4 286	34 734	28 859	5 875
2																		
3	-769	0	-769	0	0	-4.8	-769	0	0.4	0	0	-3.0	0	0	3.1	0	0	4.2
4	9 418	6 416	3 002	2 806	0	2 806	7 794	5 745	2 049	-1 290	671	-1 961	107	0	107	5 454	8 455	-3 001
5	313	-150	463	114	0	114	23	-205	228	-33	54	-87	209	0	209	0	464	-464
6	9 104	6 566	2 538	2 693	0	2 693	7 771	5 949	1 822	-1 257	617	-1 874	-103	0	-103	5 454	7 982	-2 538
7	13 998	4 059	9 939	1 473	-832	2 305	8 430	1 894	6 536	217	2 997	-2 780	3 878	-1	3 879	3 724	13 663	-9 939
8	14 022	3 994	10 028	1 479	-887	2 376	8 533	1 894	6 639	132	2 997	-2 865	3 978	0	3 978	3 724	13 752	-10 028
9	2 914	2 787	127	303	-1 301	1 604	2 495	544	1 951	20	3 544	-3 524	96	0	96	1 422	1 550	-128
10	11 108	1 207	9 901	1 176	404	772	6 038	1 350	4 688	112	-547	659	3 782	0	3 782	2 301	12 202	-9 901
11	-24	65	-89	-6	65	-71	-104	0	-104	85	0	85	0	-1	1	0	-89	89
12	16 021	24 891	-8 870	546	8 521	-7 975	15 019	6 432	8 587	455	156	289	1	9 783	-9 782	8 907	37	8 870
13	-985	-136	-829	-896	-1 414	818	-368	205	-573	0	103	-103	0	970	-970	269	-560	829
14	16 985	25 027	-8 042	1 142	9 934	-8 792	15 387	6 227	9 160	455	53	402	1	8 812	-8 811	8 639	597	8 042
15	22 622	31 100	-8 478	12 795	18 139	-5 344	3 000	12 960	-9 960	400	0	400	6 427	0	6 427	15 407	6 929	8 478
16	20 119	28 485	-8 366	12 643	18 139	-5 496	3 093	10 346	-7 253	385	0	385	3 998	0	3 998	15 345	6 979	8 366
17	2 503	2 615	-112	152	0	152	-93	2 615	-2 708	15	0	15	2 429	0	2 429	62	-50	112
18	3 559	3 399	160	143	1 251	-1 108	168	2 148	-1 980	2	0	2	3 247	0	3 247	8	168	-160
19	3 186	3 186	0	0	1 251	-1 251	0	1 935	-1 935	0	0	0	3 186	0	3 186	0	0	0
20	373	213	160	143	0	143	168	213	-45	2	0	2	61	0	61	8	168	-160
21	1 889	2 748	-859	1 722	-910	2 632	-1 688	2 159	-3 847	21	72	-51	1 835	1 428	407	466	-393	859
22	3 207	3 084	123	2 265	1 377	888	26	-55	81	10	858	-848	907	906	1	436	559	-123
23	-1 318	-336	-982	-543	-2 287	1 744	-1 714	2 214	-3 928	11	-786	797	929	522	407	30	-952	982
	Assets	Liabilities	Net	Assets	Liabilities	Net	Assets	Liabilities	Net	Assets	Liabilities	Net	Assets	Liabilities	Net	Assets	Liabilities	Net
	Total economy (S.1)			Non-financial corporations (S.11)			Financial corporations (S.12)			General government (S.13)			Households+NPISH (S.14+S.15)			Rest of the world (S.2)		

**F.1.1.2 CONTAS NACIONAIS FINANCEIRAS - TRANSAÇÕES**  
**Por sector institucional e instrumento financeiro - 2004**  
**Valores consolidados**

Fonte / Source: Banco de Portugal

**NATIONAL FINANCIAL ACCOUNTS - TRANSACTIONS**  
**By institutional sector and financial instrument - 2004**  
**Consolidated values**  
**10<sup>6</sup> euros**

Código SEC 96	Total da Economia (S.1)			Sociedades Não Financeiras (S.11)			Sociedades Financeiras (S.12)			Administrações Públicas (S.13)			Particulares (S.14+S.15)			Resto do Mundo (S.2)		
	1	2	3	4	5	6	7	8	9	10	11	12	13	14	15	16	17	18
	Activos	Passivos	Saldo	Activos	Passivos	Saldo	Activos	Passivos	Saldo	Activos	Passivos	Saldo	Activos	Passivos	Saldo	Activos	Passivos	Saldo
1	53 321	62 210	-8 889	12 888	19 615	-6 728	25 161	26 544	-1 383	738	5 614	-4 876	14 534	10 436	4 099	25 512	16 624	8 888
2			-6,2			-4,7			-1,0			-3,4			2,8			6,2
3	-584	0	-584	0	0	0	-584	0	-584	0	0	0	0	0	0	584	0	584
4	5 046	13 537	-8 491	1 140	1 140	-2 000	1 244	13 680	-12 436	-196	-143	-53	2 858	0	2 858	10 054	1 562	8 492
5	649	-50	699	156	0	156	52	-130	182	2	80	-78	438	0	438	0	699	-699
6	4 398	13 588	-9 190	984	0	984	1 191	13 810	-12 619	-198	-223	25	2 421	0	2 421	10 054	864	9 190
7	9 987	6 545	3 442	986	1 761	-775	6 795	585	6 210	-126	4 198	-4 324	2 332	2	2 330	5 336	8 778	-3 442
8	9 887	6 492	3 395	1 006	1 710	-704	6 696	585	6 111	-146	4 198	-4 344	2 332	0	2 332	5 336	8 731	-3 395
9	-507	7 023	-7 530	191	1 989	-1 798	-788	-681	-107	-17	5 715	-5 732	107	0	107	4 874	-2 656	7 530
10	10 394	-530	10 924	815	-279	1 094	7 484	1 266	6 218	-129	-1 517	1 388	2 225	0	2 225	462	11 387	-10 925
11	100	52	48	-20	51	-71	100	100	0	20	0	20	0	2	-2	0	47	-47
12	12 536	12 023	513	-2 340	2 075	-4 415	14 799	-1 307	16 106	74	1 321	-1 247	4	9 935	-9 931	-2 114	-1 601	-513
13	255	790	-535	65	-1 080	1 145	189	83	106	0	958	-958	0	829	-829	973	437	536
14	12 282	11 233	1 049	-2 405	3 155	-5 560	14 610	-1 390	16 000	74	363	-289	4	9 105	-9 101	-3 086	-2 038	-1 048
15	18 575	22 152	-3 577	10 598	13 883	-3 285	3 112	8 269	-5 157	-164	0	-164	5 030	0	5 030	10 517	6 940	3 577
16	16 431	20 382	-3 951	10 547	13 883	-3 336	2 641	6 499	-3 858	-293	0	-293	3 536	0	3 536	10 309	6 358	3 951
17	2 144	1 770	374	51	0	51	470	1 770	-1 300	129	0	129	1 494	0	1 494	208	582	-374
18	4 757	4 977	-220	123	708	-585	-213	4 269	-4 482	2	0	2	4 845	0	4 845	7	-213	220
19	4 758	4 758	0	0	708	-708	0	4 050	-4 050	0	0	0	4 758	0	4 758	0	0	0
20	-1	219	-220	123	0	123	-213	219	-432	2	0	2	87	0	87	7	-213	220
21	3 004	2 975	29	2 380	1 189	1 191	9	1 048	-1 039	1 150	238	912	-534	500	-1 034	1 128	1 156	-28
22	656	1 288	-632	1 016	732	284	57	-580	637	11	273	-262	-428	862	-1 290	1 098	466	632
23	2 348	1 687	661	1 364	457	907	-49	1 628	-1 677	1 139	-35	1 174	-107	-362	255	30	690	-660



**F.1.1.4 CONTAS NACIONAIS FINANCEIRAS - TRANSAÇÕES**  
**Por sector institucional e instrumento financeiro - 2006**  
**Valores consolidados**

Fonte / Source: Banco de Portugal

Código SEC 96	Total da Economia (S.1)		Sociedades Não Financeiras (S.11)		Sociedades Financeiras (S.12)		Administrações Públicas (S.13)		Particulares (S.14+S.15)		Resto do Mundo (S.2)								
	1	2	3	4	5	6	7	8	9	10	11	12	13	14	15	16	17	18	
	Activos	Passivos	Saldo	Activos	Passivos	Saldo	Activos	Passivos	Saldo	Activos	Passivos	Saldo	Activos	Passivos	Saldo	Activos	Passivos	Saldo	
1	66 822	81 355	-14 534	10 911	22 603	-11 692	40 960	40 973	-13	-504	5 622	-6 127	15 455	12 157	3 298	40 247	25 714	14 534	
2																			
3																			
4	21 797	24 296	-2 499	3 181	0	3 181	11 826	22 245	-10 419	899	2 051	-1 152	5 891	0	5 891	17 056	14 557	2 499	
5	200	-724	0	103	0	103	24	-739	763	5	15	-10	68	0	68	0	924	-924	
6																			
7	6 992	10 772	-3 780	-229	3 340	-3 569	4 925	3 780	1 145	407	3 708	-3 301	1 889	-56	1 945	7 533	3 763	3 760	
8	7 017	10 977	-3 960	-153	3 494	-3 647	4 991	3 780	1 211	289	3 703	-3 414	1 889	0	1 889	7 533	3 573	3 960	
9	-1 401	-2 122	721	-71	1 381	-1 452	-1 439	-11	-1 428	0	-3 492	3 492	1 099	0	1 099	-4 380	-3 659	-721	
10	8 418	13 099	-4 681	-81	2 112	-2 193	6 430	3 791	2 639	289	7 195	-6 906	1 780	0	1 780	11 912	7 231	4 681	
11	-24	-205	181	-76	-154	78	-66	0	-66	118	5	113	0	-66	56	0	181	-181	
12	18 525	23 151	-4 576	1 740	7 991	-6 251	16 820	2 952	13 868	-2	-37	-35	17	12 244	-12 227	4 461	-115	4 576	
13	-1 331	519	-1 850	6	-872	878	-1 337	93	-1 430	0	918	-918	0	381	-381	867	-983	1 850	
14	19 906	22 631	-2 725	1 734	8 863	-7 129	18 157	2 859	15 298	-2	-955	953	17	11 864	-11 847	3 593	868	2 725	
15	15 085	17 741	-2 656	6 012	11 658	-5 646	9 248	6 083	3 165	-1 687	0	-1 687	1 513	0	1 513	10 736	8 080	2 656	
16	10 888	16 045	-5 157	5 264	11 658	-6 394	7 182	4 387	2 795	-1 680	0	-1 680	121	0	121	10 537	5 380	5 157	
17	4 197	1 697	2 500	747	0	747	2 066	1 697	369	-8	0	-8	1 391	0	1 391	199	2 700	-2 501	
18	5 759	6 022	-263	166	-97	263	-253	6 119	-6 372	2	0	2	5 845	0	5 845	10	-253	263	
19	5 573	5 573	0	0	-97	97	0	5 669	-5 669	0	0	0	5 573	0	5 573	0	0	0	
20	187	449	-262	166	0	166	-253	449	-702	2	0	2	272	0	272	10	-253	263	
21	-825	-627	-198	42	-280	332	-1 045	-206	-839	-123	-100	-23	300	-31	331	-108	-307	199	
22	1 002	214	788	1 099	-265	1 364	47	124	-77	-3	355	-358	-141	0	-141	-162	625	-787	
23	-1 827	-841	-986	-1 057	-25	-1 032	-1 091	-330	-761	-120	-455	335	441	-31	472	54	-933	987	

**NATIONAL FINANCIAL ACCOUNTS - TRANSACTIONS**  
**By institutional sector and financial instrument - 2006**  
**Consolidated values**  
 10<sup>6</sup> euros



**F.1.1.5 CONTAS NACIONAIS FINANCEIRAS - TRANSAÇÕES**  
**Por sector institucional e instrumento financeiro - 2007**  
**Valores consolidados**

Fonte / Source: Banco de Portugal

**NATIONAL FINANCIAL ACCOUNTS - TRANSACTIONS**  
**By institutional sector and financial instrument - 2007**  
**Consolidated values**  
 10<sup>6</sup> euros

Código SEC 36	Total da Economia (S.1)			Sociedades Não Financeiras (S.11)			Sociedades Financeiras (S.12)			Administrações Públicas (S.13)			Particulares (S.14+S.15)			Resto do Mundo (S.2)		
	1	2	3	4	5	6	7	8	9	10	11	12	13	14	15	16	17	18
	Activos	Passivos	Saldo	Activos	Passivos	Saldo	Activos	Passivos	Saldo	Activos	Passivos	Saldo	Activos	Passivos	Saldo	Activos	Passivos	Saldo
1	75 197	88 567	-13 370	14 944	27 376	-13 032	44 956	43 011	1 945	-710	3 614	-4 324	16 607	14 565	2 042	40 588	27 219	13 370
2			-8,2			-8,0			1,2			-2,7			1,3			8,2
3	-1	0	-1	0	0	0	-1	0	-1	0	0	0	0	0	0	1	0	1
4	15 991	21 599	-5 608	-198	0	-198	6 591	20 669	-14 078	-431	930	-1 361	10 029	0	10 029	15 196	9 688	5 608
5	-442	-1 531	1 089	-224	0	-224	11	-1 562	1 573	0	31	-31	-229	0	-229	0	1 089	-1 089
6	16 433	23 130	-6 697	25	0	25	6 579	22 231	-15 652	-431	899	-1 330	10 259	0	10 259	15 196	8 499	6 697
7	9 362	22 466	-13 104	-127	5 966	-6 093	6 872	15 390	-8 518	-78	1 115	-1 193	2 695	-5	2 700	18 794	5 690	13 104
8	10 257	22 679	-12 421	-027	6 150	-6 170	7 441	15 390	-7 949	141	1 139	-998	2 695	0	2 695	18 794	6 373	12 421
9	214	4 326	-4 112	-88	3 775	-3 863	-56	486	-542	65	-65	-485	358	0	358	1 438	-2 674	4 112
10	10 044	18 353	-8 309	61	2 375	-2 307	7 497	14 904	-7 407	141	1 074	-933	2 337	0	2 337	17 356	9 047	8 309
11	-896	-213	-683	-107	-184	77	-569	0	-569	-219	-24	-195	0	-5	5	0	-683	683
12	29 889	27 569	2 320	4 280	14 325	-10 045	27 679	48	27 631	-2 040	916	-3 006	20	12 280	-12 260	2 551	4 871	-2 320
13	3 092	3 540	-448	67	2 176	-2 109	3 024	34	2 990	0	609	-609	1	722	-721	799	351	448
14	26 797	24 028	2 769	4 213	12 199	-7 936	24 655	14	24 641	-2 090	307	-2 397	19	11 557	-11 538	1 752	4 521	-2 769
15	8 982	6 786	2 196	8 275	6 156	2 119	576	629	-53	1 547	0	1 547	-1 416	0	-1 416	3 522	5 718	-2 196
16	11 479	10 804	675	8 169	6 156	2 013	-61	4 648	-4 709	1 547	0	1 547	1 841	0	1 841	4 305	4 979	-674
17	-2 498	-4 019	1 521	106	0	106	637	-4 019	4 656	16	0	16	-3 257	0	-3 257	-783	738	-1 521
18	6 129	5 783	346	112	339	-227	360	5 444	-5 084	1	0	1	5 656	0	5 656	14	360	-346
19	5 503	5 503	0	0	339	-339	0	5 164	-5 164	0	0	0	5 503	0	5 503	0	0	0
20	625	279	346	112	0	112	360	279	81	1	0	1	152	0	153	14	360	-346
21	4 846	4 365	481	2 003	590	1 413	2 879	831	2 048	341	653	-312	-377	2 290	-2 667	510	991	-481
22	995	1 469	-474	1 218	228	990	277	75	202	8	-247	255	-508	1 413	-1 921	479	4	475
23	3 851	2 896	955	785	362	423	2 603	756	1 847	333	900	-567	131	878	-747	31	987	-956

	Código SEC 95	2003			2004			2005			2006			2007		
		1	2	3	4	5	6	7	8	9	10	11	12	13	14	15
		Activos	Passivos	Saldo	Activos	Passivos	Saldo	Activos	Passivos	Saldo	Activos	Passivos	Saldo	Activos	Passivos	Saldo
1	Poupança Financeira.....	66 738	72 613	-5 875	53 321	62 210	-8 889	56 696	68 937	-12 242	66 822	81 355	-14 534	75 197	85 567	-13 370
2	por memória: em percentagem do PIB ...			-4.2			-6.2			-8.2			-9.3			-8.2
3	Ouro Monetário e DSE.....	-769	0	-769	-584	0	-584	-507	0	-507	-561	0	-561	-1	0	-1
4	Numeração e Depósitos.....	9 418	6 416	3 002	5 046	13 537	-8 491	11 130	16 931	-5 801	21 797	24 296	-2 500	15 991	21 599	-5 608
5	Numeração.....	313	-150	463	649	-50	699	916	136	780	200	-724	924	-442	-1 551	1 089
6	Depósitos transferíveis e Outros depósitos.....	9 104	6 566	2 538	4 398	13 588	-9 190	10 213	16 794	-6 581	21 596	25 020	-3 424	16 433	23 130	-6 697
7	Títulos excepto Acções.....	13 998	4 059	9 939	9 987	6 545	3 442	15 282	11 086	4 196	6 992	10 772	-3 779	9 362	22 466	-13 104
8	Títulos excepto acções excluindo derivativos financeiros.....	14 022	3 984	10 028	9 887	6 492	3 395	15 207	11 185	4 022	7 017	10 977	-3 960	10 257	22 679	-12 421
9	De curto prazo.....	2 914	2 787	127	-507	7 023	-7 530	4 245	5 261	-1 016	-1 401	-2 122	721	214	4 326	-4 112
10	De longo prazo.....	11 108	1 207	9 901	10 394	-530	10 924	10 962	5 924	5 038	8 418	13 099	-4 681	10 044	18 353	-8 309
11	Derivados financeiros.....	-24	65	-89	100	52	47	75	-89	175	-24	-205	181	-896	-213	-683
12	Empréstimos.....	16 021	24 891	-8 870	12 536	12 023	513	14 236	20 488	-6 232	18 575	23 151	-4 576	29 889	27 569	2 320
13	De curto prazo.....	-965	-136	-829	255	790	-535	956	13	943	-1 331	519	-1 850	3 092	3 540	-449
14	De longo prazo.....	16 985	25 027	-8 041	12 282	11 233	1 049	13 280	20 455	-7 176	19 906	22 631	-2 725	26 797	24 028	2 769
15	Acções e outras Participações.....	22 622	31 100	-8 478	18 575	22 152	-3 577	10 462	15 940	-5 478	15 085	17 741	-2 656	8 992	6 786	2 196
16	Acções e outras participações excluindo fundos de investimento.....	20 119	28 485	-8 366	16 431	20 382	-3 951	6 215	13 328	-7 113	10 888	16 045	-5 157	11 479	10 804	675
17	Unidades de participação em fundos de investimento.....	2 503	2 615	-112	2 144	1 770	374	4 247	2 612	1 635	4 197	1 697	2 501	-2 498	-4 019	1 521
18	Reservas Técnicas de Seguros.....	3 559	3 399	160	4 757	4 977	-220	8 121	8 050	71	5 759	6 022	-263	6 129	5 783	346
19	Seguros de vida e fundos de pensões.....	3 186	3 186	0	4 758	4 758	0	7 577	7 577	0	5 573	5 573	0	5 503	5 503	0
20	Outras.....	373	213	160	-1	219	-220	544	473	71	187	449	-263	625	279	346
21	Outros Débitos e Créditos.....	1 890	2 748	-858	3 004	2 975	29	-2 028	-3 538	1 510	-825	-627	-199	4 846	4 365	481
22	Créditos comerciais e adiantamentos	3 208	3 085	123	656	1 288	-632	-480	-1 252	772	1 002	214	787	995	1 469	-474
23	Outros.....	-1 318	-336	-981	2 348	1 687	680	-1 548	-2 286	738	-1 827	-841	-986	3 851	2 886	956

**F. 1.2.2 CONTAS NACIONAIS FINANCEIRAS - TRANSAÇÕES**  
**Sector institucional - Sociedades não Financeiras**  
**Valores consolidados**

**NATIONAL FINANCIAL ACCOUNTS - TRANSACTIONS**  
**Institutional sector - Non-financial corporations**  
**Consolidated values**  
 10<sup>6</sup> euros

Fonte / Source: Banco de Portugal

	2003			2004			2005			2006			2007			Código ESA 95
	1	2	3	4	5	6	7	8	9	10	11	12	13	14	15	
	Ativos	Passivos	Saldo	Ativos	Passivos	Saldo	Ativos	Passivos	Saldo	Ativos	Passivos	Saldo	Ativos	Passivos	Saldo	
1 Poupança financeira .....	19 484	26 169	-6 684	12 888	19 616	-6 728	6 430	14 850	-8 420	10 911	22 603	-11 682	14 344	27 376	-13 032	Financial saving .....
2 por memória: em percentagem do PIB ...			-4,8			-4,7			-5,6			-7,5			-8,0	memo item: as a percentage of GDP ....
3 Ouro Monetário e DSE .....	0	0	0	0	0	0	0	0	0	0	0	0	0	0	0	Monetary gold and SDR .....
4 Numeração e Depósitos .....	2 806	0	2 806	1 140	0	1 140	4 220	0	4 220	3 181	0	3 181	-198	0	-198	Currency and deposits .....
5 Numeração .....	114	0	114	156	0	156	410	0	410	103	0	103	-224	0	-224	Currency .....
6 Depósitos transferíveis .....	2 693	0	2 693	984	0	984	3 810	0	3 810	3 077	0	3 077	25	0	25	Transferable deposits .....
F.22+F.29 e Outros depósitos .....	1 473	-832	2 305	986	1 761	-774	-1 094	5 328	-6 422	-229	3 340	-3 589	-127	5 986	-6 093	and Other deposits .....
7 Títulos excepto Ações .....	1 479	-897	2 376	1 006	1 710	-704	-1 069	5 357	-6 426	-153	3 494	-3 646	-20	6 150	-6 170	Securities other than shares .....
8 Títulos excepto ações .....	303	-1 301	1 604	191	1 989	-1 797	-674	3 810	-4 484	-81	1 381	-1 453	-88	3 775	-3 863	excluding financial derivatives .....
F.33 excluindo derivados financeiros .....	1 176	404	1 772	815	-279	1 094	-395	1 547	-1 942	-81	2 112	-2 194	68	2 375	-2 306	Short-term .....
F.331 De curto prazo .....	-6	65	-71	-20	51	-71	-25	-29	4	-76	-154	78	-107	-184	-77	Long-term .....
F.332 De longo prazo .....	546	8 521	-7 975	-2 340	2 075	-4 415	1 684	5 731	-4 047	1 740	7 991	-6 251	4 280	14 325	-10 045	Financial derivatives .....
F.333 Derivados financeiros .....	-596	-1 414	-817	66	-1 080	1 145	214	-166	381	6	872	878	67	2 176	-2 109	Loans .....
F.42 De longo prazo .....	1 142	9 934	-8 792	-2 405	3 155	-5 561	1 470	5 897	-4 428	1 734	8 863	-7 130	4 213	12 149	-7 937	Short-term .....
F.5 Ações e outras Participações .....	12 795	18 139	-5 344	10 598	13 883	-3 285	1 449	6 178	-4 729	6 012	11 658	-5 646	8 275	6 156	2 118	Long-term .....
F.51 Ações e outras participações .....	12 643	18 139	-5 496	10 547	13 883	-3 336	1 211	6 178	-4 967	5 264	11 658	-6 394	8 169	6 156	2 012	Shares and other equity .....
F.51 excluindo fundos de investimento .....	152	0	152	51	0	51	238	0	238	747	0	747	106	0	106	excluding mutual funds shares .....
F.52 Unidades de participação em .....	143	1 251	-1 109	123	708	-585	195	-101	296	166	-97	262	112	-339	-227	Mutual funds shares .....
F.6 Seguros de vida e fundos de .....	0	1 251	-1 251	0	708	-708	0	-101	101	0	-97	97	0	339	-339	Insurance technical reserves .....
F.61 Reservas Técnicas de Seguros .....	143	0	143	123	0	123	195	0	195	166	0	166	112	0	112	Net equity of households in life .....
F.62 Seguros de vida e fundos de .....	1 722	-910	2 632	2 380	1 189	1 191	-23	-2 286	2 263	42	-290	332	2 003	590	1 413	Insurance & pension funds reserves .....
F.7 Outros Débitos e Créditos .....	2 265	1 377	888	1 016	732	283	-509	-27	-483	1 099	-265	1 364	1 218	228	990	Other accounts receivable and payable .....
F.71 Créditos comerciais e adiantamentos .....	-543	-2 287	1 744	1 364	457	908	485	-2 260	2 745	-1 057	25	-1 032	785	362	423	Trade credits and advances .....
F.79 Outros .....																Other .....

**F.1.2.3 CONTAS NACIONAIS FINANCEIRAS - TRANSAÇÕES**  
**Sector institucional - Sociedades Financeiras**  
**Valores consolidados**

Fonte / Source: Banco de Portugal

Código SEC 95	2003			2004			2005			2006			2007		
	1	2	3	4	5	6	7	8	9	10	11	12	13	14	15
	Activos	Passivos	Saldo	Activos	Passivos	Saldo	Activos	Passivos	Saldo	Activos	Passivos	Saldo	Activos	Passivos	Saldo
1	31 954	31 338	616	25 161	26 544	-1 383	34 234	33 798	436	40 960	40 973	-13	44 966	43 011	1 945
2			0.4			-1.0			0.3			0.6			1.2
3	-769	0	-769	-584	0	-584	-507	0	-507	4 925	0	-561	-1	0	-1
4	7 794	5 745	2 050	1 244	13 680	-12 436	5 039	16 393	-11 354	11 826	22 245	-10 419	6 591	20 669	-14 078
5	23	-205	228	52	-130	183	-3	118	-121	24	-739	763	11	-1 562	1 573
6	7 771	5 949	1 822	1 191	13 810	-12 619	5 042	16 275	-11 233	11 802	22 984	-11 182	6 579	22 231	-15 652
7	8 430	1 894	6 536	6 795	585	6 210	15 768	-4 490	20 258	4 925	3 780	1 145	6 872	15 390	-8 518
8	8 533	1 894	6 639	6 896	585	6 111	15 697	-4 490	20 187	4 991	3 780	1 211	7 441	15 390	-7 949
9	2 495	544	1 951	-788	-881	-107	4 997	-799	5 796	-1 439	-11	-1 427	-56	486	-542
10	6 038	1 350	4 688	7 484	1 266	6 218	10 700	-3 691	14 391	6 430	3 791	2 639	7 497	14 904	-7 407
11	-104	0	-104	100	0	100	71	0	71	-66	0	-66	-569	0	-569
12	15 019	6 432	8 587	14 799	-1 307	16 106	12 267	3 285	8 982	16 820	2 952	13 867	27 679	48	27 631
13	-368	205	-573	189	83	106	744	54	689	-1 337	93	-1 430	3 024	34	2 990
14	15 387	6 227	9 161	14 610	-1 390	16 000	11 523	3 230	8 293	18 157	2 859	15 297	24 655	14	24 641
15	3 000	12 960	-9 961	3 112	8 269	-5 157	2 948	9 762	-6 814	9 248	6 083	3 165	576	629	-53
16	3 093	10 346	-7 253	2 641	6 499	-3 858	1 789	7 150	-5 361	7 182	4 387	2 795	-61	4 648	-4 710
17	-93	2 615	-2 708	470	1 770	-1 300	1 159	2 612	-1 453	2 066	1 697	370	637	-5 444	4 083
18	168	2 148	-1 980	-213	4 269	-4 482	82	8 151	-8 069	-253	6 119	-6 372	360	4 905	-4 545
19	0	1 935	-1 935	0	4 050	-4 050	0	7 678	-7 678	0	5 669	-5 669	0	5 164	-5 164
20	168	213	-45	-213	219	-432	82	473	-391	-253	449	-702	360	279	81
21	-1 688	2 159	-3 847	9	1 048	-1 039	-1 364	697	-2 061	-1 045	-206	-639	2 879	831	2 048
22	26	-55	81	57	-580	637	75	205	-130	47	124	-77	277	75	202
23	-1 714	2 214	-3 928	-49	1 628	-1 677	-1 438	492	-1 930	-1 091	-330	-761	2 603	756	1 847

**NATIONAL FINANCIAL ACCOUNTS - TRANSACTIONS**  
**Institutional sector - Financial corporations**  
**Consolidated values**  
**10<sup>6</sup> euros**

Code ESA 95	2003			2004			2005			2006			2007		
	1	2	3	4	5	6	7	8	9	10	11	12	13	14	15
	Assets	Liabilities	Net	Assets	Liabilities	Net	Assets	Liabilities	Net	Assets	Liabilities	Net	Assets	Liabilities	Net
1	31 954	31 338	616	25 161	26 544	-1 383	34 234	33 798	436	40 960	40 973	-13	44 966	43 011	1 945
2			0.4			-1.0			0.3			0.6			1.2
3	-769	0	-769	-584	0	-584	-507	0	-507	4 925	0	-561	-1	0	-1
4	7 794	5 745	2 050	1 244	13 680	-12 436	5 039	16 393	-11 354	11 826	22 245	-10 419	6 591	20 669	-14 078
5	23	-205	228	52	-130	183	-3	118	-121	24	-739	763	11	-1 562	1 573
6	7 771	5 949	1 822	1 191	13 810	-12 619	5 042	16 275	-11 233	11 802	22 984	-11 182	6 579	22 231	-15 652
7	8 430	1 894	6 536	6 795	585	6 210	15 768	-4 490	20 258	4 925	3 780	1 145	6 872	15 390	-8 518
8	8 533	1 894	6 639	6 896	585	6 111	15 697	-4 490	20 187	4 991	3 780	1 211	7 441	15 390	-7 949
9	2 495	544	1 951	-788	-881	-107	4 997	-799	5 796	-1 439	-11	-1 427	-56	486	-542
10	6 038	1 350	4 688	7 484	1 266	6 218	10 700	-3 691	14 391	6 430	3 791	2 639	7 497	14 904	-7 407
11	-104	0	-104	100	0	100	71	0	71	-66	0	-66	-569	0	-569
12	15 019	6 432	8 587	14 799	-1 307	16 106	12 267	3 285	8 982	16 820	2 952	13 867	27 679	48	27 631
13	-368	205	-573	189	83	106	744	54	689	-1 337	93	-1 430	3 024	34	2 990
14	15 387	6 227	9 161	14 610	-1 390	16 000	11 523	3 230	8 293	18 157	2 859	15 297	24 655	14	24 641
15	3 000	12 960	-9 961	3 112	8 269	-5 157	2 948	9 762	-6 814	9 248	6 083	3 165	576	629	-53
16	3 093	10 346	-7 253	2 641	6 499	-3 858	1 789	7 150	-5 361	7 182	4 387	2 795	-61	4 648	-4 710
17	-93	2 615	-2 708	470	1 770	-1 300	1 159	2 612	-1 453	2 066	1 697	370	637	-5 444	4 083
18	168	2 148	-1 980	-213	4 269	-4 482	82	8 151	-8 069	-253	6 119	-6 372	360	4 905	-4 545
19	0	1 935	-1 935	0	4 050	-4 050	0	7 678	-7 678	0	5 669	-5 669	0	5 164	-5 164
20	168	213	-45	-213	219	-432	82	473	-391	-253	449	-702	360	279	81
21	-1 688	2 159	-3 847	9	1 048	-1 039	-1 364	697	-2 061	-1 045	-206	-639	2 879	831	2 048
22	26	-55	81	57	-580	637	75	205	-130	47	124	-77	277	75	202
23	-1 714	2 214	-3 928	-49	1 628	-1 677	-1 438	492	-1 930	-1 091	-330	-761	2 603	756	1 847



**F.1.2.5 CONTAS NACIONAIS FINANCEIRAS - TRANSAÇÕES**  
Sector institucional - Particulares  
Valores consolidados

Fonte / Source: Banco de Portugal

**NATIONAL FINANCIAL ACCOUNTS - TRANSACTIONS**  
Institutional sector - Households + NPISH  
Consolidated values  
10<sup>6</sup> euros

Código SEC 95	2003			2004			2005			2006			2007		
	1	2	3	4	5	6	7	8	9	10	11	12	13	14	15
1	15 496	11 210	4 286	14 534	10 436	4 099	15 452	10 686	4 766	15 455	12 157	3 298	16 607	14 565	2 042
2			3.1			2.8			3.2			2.1			1.3
3	0	0	0	0	0	0	0	0	0	0	0	0	0	0	0
4	107	0	107	2 858	0	2 858	991	0	991	5 891	0	5 891	10 029	0	10 029
5	209	0	209	438	0	438	509	0	509	68	0	68	-229	0	-229
6	-103	0	-103	2 421	0	2 421	482	0	482	5 824	0	5 824	10 259	0	10 259
7	3 878	-1	3 879	2 332	2	2 330	88	-65	153	1 889	-56	1 945	2 695	-5	2 700
8	3 878	0	3 878	2 332	0	2 332	88	0	88	1 889	0	1 889	2 703	0	2 703
9	96	0	96	107	0	107	-79	0	-79	109	0	109	358	0	358
10	3 782	0	3 782	2 225	0	2 225	167	0	167	1 780	0	1 780	2 345	0	2 345
11	0	-1	1	0	2	-2	0	-65	65	0	-56	56	0	-5	5
12	1	9 783	-9 781	4	9 835	-9 931	4	11 627	-11 623	17	12 244	-12 227	20	12 280	-12 260
13	0	970	-970	0	629	-629	-2	738	-740	0	381	-381	1	722	-721
14	1	8 812	-8 811	4	9 105	-9 102	6	10 889	-10 883	17	11 864	-11 847	19	11 557	-11 538
15	6 427	0	6 427	5 030	0	5 030	6 589	0	6 589	1 513	0	1 513	-1 416	0	-1 416
16	3 998	0	3 998	3 536	0	3 536	3 809	0	3 809	121	0	121	1 841	0	1 841
17	2 429	0	2 429	1 494	0	1 494	2 780	0	2 780	1 391	0	1 391	-3 257	0	-3 257
18	3 247	0	3 247	4 845	0	4 845	7 842	0	7 842	5 845	0	5 845	5 656	0	5 656
19	3 186	0	3 186	4 788	0	4 788	7 577	0	7 577	5 573	0	5 573	5 503	0	4 503
20	61	0	61	87	0	87	265	0	265	272	0	272	152	0	152
21	1 835	1 428	408	-534	500	-1 034	-60	-875	815	300	-31	331	-377	2 290	-2 667
22	907	906	1	-428	862	-1 290	-195	38	-233	-141	0	-141	-508	1 413	-1 920
23	929	522	407	-107	-362	255	134	-914	1 048	441	-31	472	131	878	-747

**F.1.2.6 CONTAS NACIONAIS FINANCEIRAS - TRANSAÇÕES**  
Sector institucional - Resto do Mundo  
Valores consolidados

Fonte / Source: Banco de Portugal

**NATIONAL FINANCIAL ACCOUNTS - TRANSACTIONS**  
Institutional sector - Rest of the world  
Consolidated values  
10<sup>6</sup> euros

Código SEC 95	2003		2004		2005		2006		2007								
	1	2	3	4	5	6	7	8	9	10		11	12	13	14	15	
	Activos	Passivos	Saldo	Activos	Passivos	Saldo	Activos	Passivos	Saldo	Activos		Passivos	Saldo	Activos	Passivos	Saldo	
1	34 734	28 859	5 875	25 512	16 624	8 888	31 113	18 872	12 242	40 247	25 714	14 534	40 588	27 219	13 870	Financial saving .....	1
2			4,2			6,2			8,2			9,3				Financial saving .....	2
3	769	0	769	584	0	584	507	0	507	561	0	561	1	0	1	Monetary gold and SDR .....	3
4	5 454	8 455	-3 002	10 054	1 562	8 492	9 172	3 371	5 801	17 056	14 557	2 500	15 196	9 588	5 608	Currency and deposits .....	4
5		0	-464	0	689	-689	0	780	-780	0	924	-924	0	1 089	-1 089	Currency .....	5
6	5 454	7 982	-2 538	10 054	864	9 190	9 172	2 591	6 581	17 056	13 632	3 424	15 196	8 499	6 697	Transferable deposits and Other deposits .....	6
7	3 724	13 663	-9 939	5 336	8 778	-3 442	10 148	14 344	-4 196	7 533	3 753	3 779	18 794	5 690	13 104	Securities other than shares .....	7
8	3 724	13 752	-10 028	5 336	8 731	-3 395	10 148	14 169	-4 021	7 533	3 573	3 960	18 794	6 373	12 421	Securities other than shares, excluding financial derivatives .....	8
9	1 422	1 550	-127	4 874	-2 656	7 530	4 240	3 224	1 016	-4 380	-3 659	-721	1 438	-2 674	4 112	Short-term .....	9
10	2 301	12 202	-9 901	462	11 387	-10 925	5 908	10 946	-5 038	11 912	7 231	4 681	17 356	9 047	8 309	Long-term .....	10
11	0	-89	89	0	47	-47	0	175	-175	0	181	-181	0	-683	683	Financial derivatives .....	11
12	8 907	37	8 870	-2 114	-1 601	-513	3 859	-2 373	6 232	4 461	-115	4 576	2 551	4 871	-2 320	Loans .....	12
13	269	-560	829	973	437	536	-340	604	-944	867	-983	1 850	799	351	449	Short-term .....	13
14	8 639	597	8 041	-3 086	-2 038	-1 049	4 199	-2 977	7 176	3 593	868	2 725	1 752	4 521	-2 769	Long-term .....	14
15	15 407	6 929	8 478	10 517	6 940	3 577	7 427	1 949	5 478	10 736	8 080	2 656	3 522	5 718	-2 196	Shares and other equity .....	15
16	15 345	6 979	8 366	10 309	6 358	3 951	7 288	1 75	7 113	10 537	5 380	5 157	4 305	4 979	-675	Shares and other equity, excluding mutual funds shares .....	16
17	62	-50	112	208	582	-374	139	1 774	-1 635	199	2 700	-2 501	-783	738	-1 521	Mutual funds shares .....	17
18	8	168	-160	7	-213	220	11	82	-71	10	-253	263	14	360	-346	Insurance technical reserves .....	18
19		0	0	0	0	0	0	0	0	0	0	0	0	0	0	Net equity of households in life insurance & pension funds reserves .....	19
20		168	-160	7	-213	220	11	82	-71	10	-253	263	14	360	-346	Other .....	20
21	466	-393	858	1 128	1 156	-29	-11	1 499	-1 510	-108	-307	199	510	991	-481	Other accounts receivable and payable .....	21
22	436	559	-123	1 098	466	632	-48	724	-772	-162	625	-787	479	4	474	Trade credits and advances .....	22
23	30	-952	961	30	690	-660	37	775	-738	54	-933	987	31	967	-956	Other .....	23

**F .1.3.1 CONTAS NACIONAIS FINANCEIRAS - TRANSAÇÕES**  
**Instrumento financeiro - Numerário e Depósitos**  
**Valores consolidados**

Código SEC 95	2003			2004			2005			2006			2007		
	1	2	3	4	5	6	7	8	9	10	11	12	13	14	15
	Activos	Passivos	Saldo	Activos	Passivos	Saldo	Activos	Passivos	Saldo	Activos	Passivos	Saldo	Activos	Passivos	Saldo
1	9 418	6 416	3 002	5 046	13 537	-8 491	11 130	16 931	-5 801	21 797	24 296	-2 500	15 991	21 599	-6 096
2	2 806	0	2 806	1 140	0	1 140	4 220	0	4 220	3 181	0	3 181	-198	0	-198
3	7 794	5 745	2 049	1 244	13 680	-12 436	5 039	16 393	-11 354	11 826	22 245	-10 419	6 591	20 669	-14 078
4	-1 290	671	-1 961	-196	-143	-53	880	538	342	899	2 051	-1 152	-431	930	-1 361
5	107	0	107	2 858	0	2 858	991	0	991	5 891	0	5 891	10 029	0	10 029
6	5 454	8 455	-3 001	10 054	1 562	8 492	9 172	3 371	5 801	17 056	14 557	2 500	15 196	9 588	5 608
	1	2	3	4	5	6	7	8	9	10	11	12	13	14	15
	Assets	Liabilities	Net	Assets	Liabilities	Net	Assets	Liabilities	Net	Assets	Liabilities	Net	Assets	Liabilities	Net
	2003			2004			2005			2006			2007		
	Code ESA 95			Code ESA 95			Code ESA 95			Code ESA 95			Code ESA 95		
1	Total da Economia.....	S.1													
2	Sociedades Não Financeiras.....	S.11													
3	Sociedades Financeiras.....	S.12													
4	Administrações Públicas.....	S.13													
5	Particulares.....	S.14+S.15													
6	Resto do Mundo.....	S.2													

**F .1.3.2 CONTAS NACIONAIS FINANCEIRAS - TRANSAÇÕES**  
**Instrumento financeiro - Títulos excepto Acções**  
**Valores consolidados**

Fonte / Source: Banco de Portugal

Código SEC 95	2003			2004			2005			2006			2007		
	1	2	3	4	5	6	7	8	9	10	11	12	13	14	15
	Activos	Passivos	Saldo	Activos	Passivos	Saldo	Activos	Passivos	Saldo	Activos	Passivos	Saldo	Activos	Passivos	Saldo
1	13 998	4 059	9 939	9 987	6 545	3 442	15 282	11 086	4 196	6 992	10 772	-3 779	9 362	22 466	-13 104
2	1 473	-832	2 305	986	1 761	-775	-1 094	5 328	-6 422	-229	3 340	-3 569	-127	5 966	-6 083
3	8 430	1 894	6 536	6 795	585	6 210	15 768	-4 490	20 258	4 925	3 780	1 145	6 872	15 390	-8 518
4	217	2 997	-2 780	-126	4 198	-4 324	520	10 313	-9 793	407	3 708	-3 301	-78	1 115	-1 193
5	3 878	-1	3 879	2 332	2	2 330	88	-65	153	1 889	-56	1 945	2 695	-5	2 700
6	3 724	13 663	-9 939	5 336	8 778	-3 442	10 148	14 344	-4 196	7 533	3 753	3 779	18 794	5 690	13 104
	1	2	3	4	5	6	7	8	9	10	11	12	13	14	15
	Assets	Liabilities	Net	Assets	Liabilities	Net	Assets	Liabilities	Net	Assets	Liabilities	Net	Assets	Liabilities	Net
	2003			2004			2005			2006			2007		
	Code ESA 95			Code ESA 95			Code ESA 95			Code ESA 95			Code ESA 95		
1	Total da Economia.....	S.1													
2	Sociedades Não Financeiras.....	S.11													
3	Sociedades Financeiras.....	S.12													
4	Administrações Públicas.....	S.13													
5	Particulares.....	S.14+S.15													
6	Resto do Mundo.....	S.2													

10<sup>6</sup> euros



**F.1.3.3 CONTAS NACIONAIS FINANCEIRAS - TRANSAÇÕES**  
**Instrumento financeiro - Empréstimos**  
**Valores consolidados**

Fonte / Source: Banco de Portugal

Código SEC 95	2003			2004			2005			2006			2007		
	1	2	3	4	5	6	7	8	9	10	11	12	13	14	15
	Activos	Passivos	Saldo	Activos	Passivos	Saldo	Activos	Passivos	Saldo	Activos	Passivos	Saldo	Activos	Passivos	Saldo
1	16 021	24 891	-8 870	12 536	12 023	513	14 236	20 468	-6 232	18 525	23 101	-4 576	29 889	27 569	2 320
2	546	8 521	-7 975	-2 340	2 075	-4 415	1 684	5 731	-4 047	1 740	7 991	-6 251	4 280	14 375	-10 095
3	15 019	6 432	8 587	14 799	-1 307	16 106	12 267	3 285	8 982	16 820	2 952	13 867	27 679	48	27 631
4	455	156	299	74	1 321	-1 247	281	-174	455	-22	-37	-35	-2 090	916	-3 006
5	1	9 783	-9 781	4	9 935	-9 931	4	11 627	-11 623	17	12 244	-12 227	20	12 280	-12 259
6	8 907	37	8 870	-2 114	-1 601	-513	3 859	-2 373	6 232	4 461	-115	4 576	2 551	4 871	-2 320
	1	2	3	4	5	6	7	8	9	10	11	12	13	14	15
Code ESA 95	Assets	Liabilities	Net	Assets	Liabilities	Net	Assets	Liabilities	Net	Assets	Liabilities	Net	Assets	Liabilities	Net
	2003			2004			2005			2006			2007		
	Total da Economia.....			S.1			Total economy .....			S.1			Total economy .....		
	Sociedades Não Financeiras.....			S.11			Non-financial corporations.....			S.11			Non-financial corporations.....		
	Sociedades Financeiras.....			S.12			Financial corporations.....			S.12			Financial corporations.....		
	Administrações Públicas.....			S.13			General government.....			S.13			General government.....		
	Particulares.....			S.14+S.15			Households + NPISH.....			S.14+S.15			Households + NPISH.....		
	Resto do Mundo.....			S.2			Rest of the world.....			S.2			Rest of the world.....		

**F.1.3.4 CONTAS NACIONAIS FINANCEIRAS - TRANSAÇÕES**  
**Instrumento financeiro - Acções e outras Participações**  
**Valores consolidados**

Fonte / Source: Banco de Portugal

Código SEC 95	2003			2004			2005			2006			2007		
	1	2	3	4	5	6	7	8	9	10	11	12	13	14	15
	Activos	Passivos	Saldo	Activos	Passivos	Saldo	Activos	Passivos	Saldo	Activos	Passivos	Saldo	Activos	Passivos	Saldo
1	22 622	31 100	-8 478	18 575	22 152	-3 577	10 462	15 940	-5 478	15 085	17 741	-2 656	8 982	6 786	2 196
2	12 795	18 139	-5 344	10 598	13 883	-3 285	1 449	6 178	-4 729	6 012	11 658	-5 646	8 275	6 156	2 118
3	3 000	12 960	-9 961	3 112	8 269	-5 157	2 948	9 762	-6 814	9 248	6 083	3 165	576	629	-53
4	400	0	400	-164	0	-164	-523	0	-523	-1 687	0	-1 687	1 547	0	1 547
5	6 427	0	6 427	5 030	0	5 030	6 589	0	6 589	1 513	0	1 513	-1 416	0	-1 416
6	15 407	6 929	8 478	10 517	6 940	3 577	7 427	1 949	5 478	10 736	8 080	2 656	3 522	5 718	-2 196
	1	2	3	4	5	6	7	8	9	10	11	12	13	14	15
Code ESA 95	Assets	Liabilities	Net	Assets	Liabilities	Net	Assets	Liabilities	Net	Assets	Liabilities	Net	Assets	Liabilities	Net
	2003			2004			2005			2006			2007		
	Total da Economia.....			S.1			Total economy .....			S.1			Total economy .....		
	Sociedades Não Financeiras.....			S.11			Non-financial corporations.....			S.11			Non-financial corporations.....		
	Sociedades Financeiras.....			S.12			Financial corporations.....			S.12			Financial corporations.....		
	Administrações Públicas.....			S.13			General government.....			S.13			General government.....		
	Particulares.....			S.14+S.15			Households + NPISH.....			S.14+S.15			Households + NPISH.....		
	Resto do Mundo.....			S.2			Rest of the world.....			S.2			Rest of the world.....		





**Séries Trimestrais**

*Quarterly Series*















**F.2 Contas nacionais financeiras – Patrimónios financeiros**

*F.2 National financial accounts – Financial assets and liabilities*





**Séries Anuais**

*Annual Series*



**F. 2.1.1 CONTAS NACIONAIS FINANCEIRAS - PATRIMÓNIOS FINANCEIROS**

Por sector institucional e instrumento financeiro - 2002

Valores consolidados

Fonte / Source: Banco de Portugal

**NATIONAL FINANCIAL ACCOUNTS - FINANCIAL ASSETS AND LIABILITIES**

By institutional sector and financial instrument - 2002

Consolidated values

10<sup>6</sup> euros

	Código SEC 95	Total da Economia (S.1)			Sociedades Não Financeiras (S.11)			Sociedades Financeiras (S.12)			Administrações Públicas (S.13)			Particulares (S.14+S.15)			Resto do Mundo (S.2)			
		1	2	3	4	5	6	7	8	9	10	11	12	13	14	15	16	17	18	
		Activos	Passivos	Saldo	Activos	Passivos	Saldo	Activos	Passivos	Saldo	Activos	Passivos	Saldo	Activos	Passivos	Saldo	Activos	Passivos	Saldo	
1	Activos financeiros líquidos.....BF.90	778 742	855 591	-76 849	90 696	280 896	-190 200	365 550	375 983	-10 442	43 140	90 079	-46 938	170 731	264 201	181 061	83 141	Net financial assets	1	
	por memória: em percentagem do PIB ...		-56.7			-140.4			-34.7				126.1		61.4		memo item: as a percentage of GDP ...			
2	Ouro Monetário e DSE.....AF.1	6 291	0	6 291	0	0	0	6 291	0	6 291	0	0	0	0	0	0	0	0	0	2
3	Numerário e Depósitos.....AF.2	190 849	230 039	-39 190	31 960	0	31 960	38 492	213 964	-175 472	8 023	16 075	-8 052	112 374	96 992	57 802	39 190	Currency and deposits	3	
4	Numerário.....AF.21	4 825	4 276	548	1 472	0	1 472	165	3 967	-3 801	57	310	-253	3 131	0	548	0	Currency	4	
5	Depósitos transferíveis e Outros depósitos.....AF.22+AF.29	186 024	225 762	-39 738	30 488	0	30 488	38 327	209 987	-171 670	7 966	15 765	-7 799	109 244	96 992	57 254	39 738	Transferable deposits and Other deposits	5	
6	Títulos excepto Acções.....AF.3	93 894	100 875	-6 981	4 555	16 347	-11 792	72 460	21 949	50 510	1 926	62 579	-60 653	14 953	67 354	60 373	6 981	Securities other than shares	6	
7	Títulos excepto acções excluindo derivados financeiros.....AF.33	93 318	100 874	-7 556	4 555	16 345	-11 790	71 963	21 949	50 013	1 847	62 579	-60 732	14 953	67 354	59 798	7 556	Securities other than shares excluding financial derivatives	7	
8	De curto prazo.....AF.331	19 437	11 666	3 771	1 050	10 263	-9 212	13 763	1 112	12 651	231	291	-60	393	7 374	11 145	-3 771	Short-term	8	
9	De longo prazo.....AF.332	77 881	89 208	-11 327	3 505	6 083	-2 578	58 200	20 837	37 363	1 616	62 288	-60 672	14 560	59 980	48 653	11 327	Long-term	9	
10	Derivados financeiros.....AF.34	576	1	575	0	1	-1	497	0	497	79	0	79	0	0	575	-575	Financial derivatives	10	
11	Empresários.....AF.4	211 688	221 349	-9 661	11 588	106 313	-94 725	196 061	16 588	179 474	4 032	5 966	-1 924	7	92 493	41 629	31 968	Loans	11	
12	De curto prazo.....AF.41	53 194	49 473	3 722	650	41 266	-40 616	52 543	580	51 963	1	615	-614	7	7 011	1 118	4 940	Short-term	12	
13	De longo prazo.....AF.42	158 494	171 877	-13 383	10 937	65 047	-54 109	143 518	16 008	127 510	4 031	5 341	-1 310	7	85 482	40 511	27 128	Long-term	13	
14	Acções e outras Participações.....AF.5	188 764	215 345	-26 581	18 568	139 810	-121 243	40 247	75 535	-35 288	23 122	0	23 122	106 828	51 020	24 439	26 581	Shares and other equity	14	
15	Acções e outras participações excluindo fundos de investimento.....AF.51	163 729	193 395	-29 666	17 646	139 810	-122 164	37 813	53 585	-15 771	22 804	0	22 804	85 466	50 772	21 105	29 666	Shares and other equity excluding mutual funds shares	15	
16	Unidades de participação em fundos de investimento.....AF.52	25 035	21 950	3 085	922	0	922	2 434	21 950	-19 517	318	0	318	21 362	248	3 333	-3 085	Mutual funds shares	16	
17	Reservas Técnicas de Seguros.....AF.6	45 438	44 979	459	2 146	1 677	469	629	43 303	-42 674	11	0	11	42 652	170	629	-459	Insurance technical reserves	17	
18	Seguros de vida e fundos de pensões.....AF.61	39 441	39 441	0	0	1 677	-1 677	0	37 764	-37 764	0	0	0	39 441	0	0	0	Net equity of households in life insurance & pension funds reserves	18	
19	Outros.....AF.62	5 998	5 539	459	2 146	0	2 146	629	5 539	-4 910	11	0	11	3 211	170	629	-459	Other	19	
20	Outros Débitos e Créditos.....AF.7	41 817	43 003	-1 186	21 879	16 749	5 131	11 370	4 654	6 716	6 027	5 468	558	2 540	16 131	-13 591	7 037	5 851	Other accounts receivable and payable	20
21	Créditos comerciais e adiantamentos.....AF.71	23 537	25 308	-1 771	20 879	9 563	11 224	2 077	967	-750	3	1 999	-1 995	2 540	12 790	-10 249	6 834	5 063	Trade credits and advances	21
22	Outros.....AF.79	18 279	17 695	584	1 092	7 185	-6 093	11 164	3 688	7 466	6 024	3 470	2 553	3 342	203	788	-584	Other	22	
		Total economy (S.1)			Non-financial corporations (S.11)			Financial corporations (S.12)			General government (S.13)			Households+NPISH (S.14+S.15)			Rest of the world (S.2)			
		1	2	3	4	5	6	7	8	9	10	11	12	13	14	15	16	17	18	
	Code ESA 95	Assets			Liabilities			Net			Assets			Liabilities			Net			

## F.2.1.2 CONTAS NACIONAIS FINANCEIRAS - PATRIMÓNIO FINANCEIRO

Por sector institucional e instrumento financeiro - 2003

Valores consolidados

Fonte / Source: Banco de Portugal

## NATIONAL FINANCIAL ACCOUNTS - FINANCIAL ASSETS AND LIABILITIES

By institutional sector and financial instrument - 2003

Consolidated values

10<sup>6</sup> euros

Código SEC 95	Total da Economia (S.1)			Sociedades Não Financeiras (S.11)			Sociedades Financeiras (S.12)			Administrações Públicas (S.13)			Particulares (S.14+S.15)			Resto do Mundo (S.2)			
	1	2	3	4	5	6	7	8	9	10	11	12	13	14	15	16	17	18	
	Activos	Passivos	Saldo	Activos	Passivos	Saldo	Activos	Passivos	Saldo	Activos	Passivos	Saldo	Activos	Passivos	Saldo	Activos	Passivos	Saldo	
1 Activos financeiros líquidos.....BF.90	848 896	930 021	-81 125	112 914	306 955	-194 041	398 351	409 343	-10 992	42 567	93 715	-51 147	295 063	120 009	175 055	295 168	208 478	86 690	
por memória: em percentagem do PIB ...			-58.5			-140.0			-7.9			-36.9			126.3			62.6	
2 Ouro Monetário e DSE.....AF.1	5 565	0	5 565	0	0	0	5 565	0	5 565	0	0	0	0	0	0	0	0	0	0
3 Numeração e Depósitos.....AF.2	198 463	233 311	-34 848	35 560	0	35 560	44 106	216 565	-172 459	6 664	16 746	-10 082	112 133	0	112 133	98 810	63 962	34 848	
4 Numeração.....AF.21	5 130	4 126	1 004	1 586	0	1 586	178	3 762	-3 584	-24	364	-341	3 343	0	3 343	0	1 004	-1 004	
5 Depósitos transferíveis e Outros depósitos.....AF.22+AF.29	193 333	229 185	-35 852	33 974	0	33 974	43 929	212 803	-168 874	6 640	16 382	-9 741	108 790	0	108 790	98 810	62 958	35 852	
6 Títulos excepto Acções.....AF.3	105 185	104 113	1 073	5 288	15 205	-9 917	79 658	24 011	55 647	2 178	64 897	-62 719	18 061	-1	18 062	70 584	71 657	-1 073	
7 Títulos excepto acções excluindo derivados financeiros.....AF.33	105 144	104 068	1 077	5 288	15 159	-9 871	79 651	24 011	55 840	1 944	64 897	-62 954	18 061	0	18 061	70 584	71 661	-1 077	
8 De curto prazo.....AF.331	17 365	14 431	2 935	566	8 882	-8 316	16 170	1 752	14 418	253	3 798	-3 545	377	0	377	9 327	12 262	-2 935	
9 De longo prazo.....AF.332	87 779	89 637	-1 858	4 722	6 278	-1 555	63 681	22 260	41 422	1 691	61 100	-59 409	17 684	0	17 684	61 257	59 399	1 858	
10 Derivados financeiros.....AF.34	41	45	-4	0	46	-46	-193	0	-193	234	0	234	0	-1	1	0	-4	4	
11 Empresários.....AF.4	227 237	246 817	-19 580	12 639	115 285	-102 646	210 606	23 581	187 025	3 985	6 263	-2 277	7	101 689	-101 681	50 221	30 641	19 580	
12 De curto prazo.....AF.41	54 719	52 439	2 280	72	42 635	-42 562	54 645	802	53 845	1	1 031	-1 030	0	7 972	-7 972	1 379	3 659	-2 280	
13 De longo prazo.....AF.42	172 518	194 379	-21 860	12 567	72 651	-60 084	155 959	22 779	133 180	3 985	5 232	-1 247	7	93 717	-93 709	48 842	26 981	21 860	
14 Acções e outras Participações.....AF.5	218 157	250 974	-32 817	32 748	158 387	-125 639	47 234	92 587	-45 352	23 679	0	23 679	114 495	0	114 495	67 900	35 082	32 817	
15 Acções e outras participações excluindo fundos de investimento.....AF.51	190 016	225 672	-35 656	31 645	158 387	-126 742	44 964	67 285	-22 321	23 337	0	23 337	90 070	0	90 070	67 537	31 881	35 656	
16 Unidades de participação em fundos de investimento.....AF.52	28 141	25 302	2 839	1 103	0	1 103	2 270	25 302	-23 032	342	0	342	24 425	0	24 425	362	3 201	-2 839	
17 Reservas Técnicas de Seguros.....AF.6	49 157	48 538	619	2 289	1 897	392	797	46 641	-45 845	13	0	13	46 058	0	46 058	178	797	-619	
18 Seguros de vida e fundos de pensões.....AF.61	42 766	42 786	0	0	1 897	-1 897	0	40 889	-40 889	0	0	0	42 786	0	42 786	0	0	0	
19 Outros.....AF.62	6 371	5 752	619	2 289	0	2 289	797	5 752	-4 956	13	0	13	3 272	0	3 272	178	797	-619	
20 Outros Débitos e Créditos.....AF.7	45 131	46 288	-1 136	24 391	16 180	8 210	10 385	5 958	4 427	6 048	5 808	239	4 308	18 321	-14 013	7 476	6 339	1 136	
21 Créditos comerciais e adiantamentos.....AF.71	26 728	28 376	-1 648	23 035	10 940	12 095	233	884	-651	13	2 857	-2 833	3 447	13 695	-10 248	7 270	5 622	1 648	
22 Outros.....AF.79	18 403	17 892	511	1 356	5 240	-3 885	10 152	5 074	5 079	6 035	2 952	3 063	861	4 626	-3 765	206	717	-511	

### F. 2.1.3 CONTAS NACIONAIS FINANCEIRAS - PATRIMÓNIOS FINANCEIROS

Por sector institucional e instrumento financeiro - 2004

Valores consolidados

Fonte / Source: Banco de Portugal

### NATIONAL FINANCIAL ACCOUNTS - FINANCIAL ASSETS AND LIABILITIES

By institutional sector and financial instrument - 2004

Consolidated values

10<sup>6</sup> euros

Código SEC 95	Total da Economia (S.1)			Sociedades Não Financeiras (S.11)			Sociedades Financeiras (S.12)			Administrações Públicas (S.13)			Particulares (S.14+S.15)			Resto do Mundo (S.2)		
	1	2	3	4	5	6	7	8	9	10	11	12	13	14	15	16	17	18
	Activos	Passivos	Saldo	Activos	Passivos	Saldo	Activos	Passivos	Saldo	Activos	Passivos	Saldo	Activos	Passivos	Saldo	Activos	Passivos	Saldo
1 Activos financeiros líquidos	903 286	994 523	-91 237	126 212	328 236	-202 023	425 889	436 688	-10 799	40 897	100 750	-59 854	310 279	128 840	181 439	321 287	225 195	96 092
por memória: em percentagem do PIB ...		-63.3			-140.2			-7.5			-41.5			125.9			66.7	
2 Ouro Monetário e DSE	4 855	0	4 855	0	0	0	4 855	0	4 855	0	0	0	0	0	0	0	0	0
3 Numerário e Depósitos	203 013	245 111	-42 098	36 654	0	36 654	45 121	228 507	-183 386	6 495	16 603	-10 108	114 742	0	114 742	107 359	65 261	42 098
4 Numerário	5 774	4 076	1 698	1 742	0	1 742	225	3 632	-3 406	26	444	-418	3 781	0	3 781	0	1 698	-1 698
5 Depósitos transferíveis e Outros depósitos	197 239	241 035	-43 796	34 912	0	34 912	44 896	224 876	-179 980	6 469	16 159	-9 690	110 962	0	110 962	107 359	63 563	43 796
6 Títulos excepto Acções	115 501	111 418	4 084	6 065	16 859	-10 794	87 493	24 436	63 057	1 576	70 121	-68 545	20 367	1	20 366	77 105	81 189	-4 084
7 Títulos excepto acções excluindo derivados financeiros	115 994	111 320	4 674	6 065	16 762	-10 697	87 724	24 436	63 288	1 838	70 121	-68 283	20 367	0	20 367	77 105	81 780	-4 674
8 De curto prazo	16 327	21 471	-5 145	825	10 871	-10 045	14 808	1 006	13 802	237	9 595	-9 358	457	0	457	14 169	9 024	5 145
9 De longo prazo	99 668	89 848	9 819	5 240	5 892	-652	72 916	23 430	49 486	1 602	60 527	-58 925	19 910	0	19 910	62 936	72 755	-9 819
10 Derivados financeiros	-493	98	-591	0	97	-97	-231	0	-231	-262	0	-262	0	1	-1	0	-591	591
11 Empréstimos	237 969	257 118	-19 148	10 333	114 536	-104 203	223 741	22 810	200 931	3 889	7 580	-3 691	6	112 192	-112 185	47 096	27 948	19 148
12 De curto prazo	53 736	52 815	920	137	41 182	-41 045	53 599	883	52 716	1	1 976	-1 976	0	8 774	-8 774	2 341	3 262	920
13 De longo prazo	184 233	204 302	-20 069	10 196	73 354	-63 158	170 142	21 927	148 216	3 888	5 604	-1 715	6	103 417	-103 411	44 755	24 866	20 069
14 Acções e outras Participações excluindo fundos de investimento	244 116	281 495	-37 379	45 821	179 074	-133 252	53 725	102 422	-48 697	21 724	0	21 724	122 846	0	122 846	80 944	43 565	37 379
15 Acções e outras participações excluindo fundos de participação em fundos investimento	213 312	253 720	-40 407	44 641	179 074	-134 433	51 117	74 646	-23 529	21 242	0	21 242	96 313	0	96 313	80 326	39 918	40 407
16 Reservas Técnicas de Seguros	30 803	27 775	3 028	1 181	0	1 181	2 608	27 775	-25 168	481	0	481	26 534	0	26 534	618	3 647	-3 028
17 Seguros de vida e fundos de pensões	51 585	51 186	399	2 412	2 057	355	584	49 129	-48 546	15	0	15	48 575	0	48 575	185	584	-399
18 Outras	45 215	45 215	0	0	2 057	-2 057	0	43 158	-43 158	0	0	0	45 215	0	45 215	0	0	0
19 Outros Débitos e Créditos	6 370	5 971	399	2 412	0	2 412	584	5 971	-5 388	15	0	15	3 359	0	3 359	185	584	-399
20 Créditos comerciais e adiantamentos	46 248	48 196	-1 948	24 927	15 710	9 217	10 380	9 394	987	7 197	6 445	752	3 743	16 647	-12 904	8 597	6 649	1 948
21 Outros	27 384	29 664	-2 279	24 050	11 672	12 378	290	304	-14	24	3 130	-3 106	3 019	14 557	-11 538	8 368	6 088	2 279
22 Outros	18 863	18 532	331	876	4 038	-3 161	10 090	9 089	1 001	7 173	3 315	3 858	724	2 090	-1 367	229	560	-331

## F.2.1.4 CONTAS NACIONAIS FINANCEIRAS - PATRIMÓNIOS FINANCEIROS

Por sector institucional e instrumento financeiro - 2005

Valores consolidados

Fonte / Source: Banco de Portugal

NATIONAL FINANCIAL ACCOUNTS - FINANCIAL ASSETS AND LIABILITIES  
By institutional sector and financial instrument - 2005  
Consolidated values10<sup>6</sup> euros

	Código SEC 95	Total da Economia (S.1)			Sociedades Não Financeiras (S.11)			Sociedades Financeiras (S.12)			Administrações Públicas (S.13)			Particulares (S.14+S.15)			Resto do Mundo (S.2)											
		1	2	3	4	5	6	7	8	9	10	11	12	13	14	15	16	17	18									
		Activos	Passivos	Saldo	Activos	Passivos	Saldo	Activos	Passivos	Saldo	Activos	Passivos	Saldo	Activos	Passivos	Saldo	Activos	Passivos	Saldo									
1	Activos financeiros líquidos	968 543	1071 556	-103 012	135 966	347 923	-211 957	462 990	475 905	-12 915	43 053	109 355	-66 302	326 534	138 372	188 162	363 879	254 943	108 936	Net financial assets	73.1	memo item: as a percentage of GDP ...						
	por memória, em percentagem do PIB			-69.1			-142.1			-8.7			-44.5			126.2												
2	Ouro Monetário e DSE	5 924	0	5 924	0	0	0	5 924	0	5 924	0	0	0	0	0	0	0	0	0	0	0	0	Monetary gold and SDR					
3	Numeração e Depósitos	216 149	264 638	-48 489	41 149	0	41 149	51 719	247 611	-195 891	7 377	17 027	-9 650	115 904	0	115 904	118 713	70 224	48 489	Currency and deposits	3							
4	Numeração	6 695	4 212	2 483	2 152	0	2 152	227	3 750	-3 523	26	462	-436	4 290	0	4 290	0	2 483	-2 483	Currency	4							
5	Depósitos transferíveis e Outros depósitos	209 454	260 426	-50 971	38 997	0	38 997	51 492	243 861	-192 368	7 351	16 565	-9 214	111 614	0	111 614	118 713	67 742	50 971	Transferable deposits and Other deposits	5							
6	Titulos excepto Acções	123 764	124 751	-987	1 649	23 657	-22 007	104 607	20 832	83 775	1 540	80 326	-78 786	15 988	-64	16 032	93 950	92 963	987	Securities other than shares	6							
7	Titulos excepto acções excluindo derivados financeiros	123 808	124 743	-936	1 649	23 580	-21 932	104 343	20 832	83 511	1 849	80 331	-78 483	15 988	0	15 988	93 950	93 015	936	Securities other than shares, excluding financial derivatives	7							
8	De curto prazo	19 143	26 956	-7 813	41	14 688	-14 647	18 963	206	18 757	6	12 063	-12 057	134	0	134	18 865	11 052	7 813	Short-term	8							
9	De longo prazo	104 665	97 787	6 878	1 607	8 892	-7 285	85 380	20 628	64 754	1 843	68 268	-66 425	15 834	0	15 834	75 085	81 963	-6 878	Long-term	9							
10	Derivados financeiros	-44	7	-51	1	77	-76	264	0	264	-309	-5	-304	0	-64	64	0	-51	51	Financial derivatives	10							
11	Empréstimos	252 324	276 953	-24 629	11 655	119 657	-108 003	236 132	26 060	210 072	4 533	7 428	-2 896	5	123 808	-123 802	50 672	26 043	24 629	Loans	11							
12	De curto prazo	55 371	53 083	2 287	351	41 265	-40 913	55 019	940	54 079	1	1 394	-1 393	0	9 485	-9 485	2 025	4 312	-2 287	Short-term	12							
13	De longo prazo	196 953	223 870	-26 916	11 304	78 393	-67 089	181 112	25 119	155 993	4 532	6 035	-1 503	5	114 323	-114 317	48 648	21 731	26 916	Long-term	13							
14	Acções e outras Participações excluindo fundos de investimento	271 245	305 552	-34 307	55 080	190 902	-135 822	59 121	114 650	-55 529	22 970	0	22 970	134 073	0	134 073	91 749	57 442	34 307	Shares and other equity, excluding mutual funds shares	14							
15	Acções e outras participações excluindo fundos de participação em fundos de investimento	235 153	275 309	-40 155	53 618	190 902	-137 284	53 478	84 407	-30 929	22 453	0	22 453	105 604	0	105 604	89 735	49 579	40 155	Shares and other equity, excluding mutual funds shares	15							
16	Reservas Técnicas de Seguros	60 117	59 648	470	2 607	1 956	651	666	57 691	-57 025	17	0	17	56 827	0	56 827	196	666	-470	Insurance technical reserves	16							
17	Seguros de vida e fundos de pensões	53 203	53 203	0	0	1 956	-1 956	0	51 247	-51 247	0	0	0	53 203	0	53 203	0	0	0	Net equity of households in life insurance & pension funds reserves	17							
18	Outras	6 914	6 444	470	2 607	0	2 607	666	6 444	-5 778	17	0	17	3 624	0	3 624	196	666	-470	Other	18							
19	Outros Débitos e Créditos	39 021	40 015	-994	23 826	11 751	12 075	4 822	9 061	-4 239	6 616	4 574	2 043	3 756	14 629	-10 873	8 598	7 604	994	Other accounts receivable and payable	19							
20	Créditos comerciais e adiantamentos	26 904	28 412	-1 508	23 542	11 646	11 896	365	510	-144	173	1 661	-1 489	2 825	14 595	-11 771	8 320	6 812	1 508	Trade credits and advances	20							
21	Outros	12 117	11 603	513	285	105	179	4 456	8 552	-4 095	6 444	2 912	3 531	932	34	898	278	791	-513	Other	21							
22																												
		1	2	3	4	5	6	7	8	9	10	11	12	13	14	15	16	17	18									
		Assets			Liabilities			Net			Assets			Liabilities			Net			Assets			Liabilities			Net		
	Code ESA 95	Total economy (S.1)			Non-financial corporations (S.11)			Financial corporations (S.12)			General government (S.13)			Households+NPISH (S.14+S.15)			Rest of the world (S.2)											



**F. 2.1.5 CONTAS NACIONAIS FINANCEIRAS - PATRIMÓNIOS FINANCEIROS**

Por sector institucional e instrumento financeiro - 2006

Valores consolidados

Fonte / Source: Banco de Portugal

**NATIONAL FINANCIAL ACCOUNTS - FINANCIAL ASSETS AND LIABILITIES**  
Institutional sector and financial instrument - 2006  
Consolidated values

10<sup>6</sup> euros

	Total da Economia (S.1)			Sociedades Não Financeiras (S.11)			Sociedades Financeiras (S.12)			Administrações Públicas (S.13)			Particulares (S.14+S.15)			Resto do Mundo (S.2)		
	1	2	3	4	5	6	7	8	9	10	11	12	13	14	15	16	17	18
	Activos	Passivos	Saldo	Activos	Passivos	Saldo	Activos	Passivos	Saldo	Activos	Passivos	Saldo	Activos	Passivos	Saldo	Activos	Passivos	Saldo
1 Activos financeiros líquidos	1 044 365	1 166 428	-122 063	149 380	385 629	-236 250	503 687	517 348	-13 661	44 857	112 539	-67 682	346 441	150 912	195 529	406 448	278 362	128 086
por memória: em percentagem do PIB...			-78.5			-152.0			-8.8			-43.5			125.8			82.4
2 Ouro Monetário e DSE	6 023	0	6 023	0	0	0	6 023	0	6 023	0	0	0	0	0	0	0	0	0
3 Numeração e Depósitos	236 573	286 477	-49 904	44 145	0	44 145	62 523	267 389	-204 876	8 250	19 078	-10 829	121 655	0	121 655	133 620	83 716	49 904
4 Numeração	6 881	3 488	3 402	2 255	0	2 255	247	3 012	-2 765	31	477	-445	4 357	0	4 357	0	3 402	-3 402
5 Depósitos transferíveis e Outros depósitos	229 683	282 989	-53 306	41 890	0	41 890	62 276	264 387	-202 111	8 218	18 601	-10 383	117 298	0	117 298	133 620	80 314	53 306
6 Títulos excepto Acções	124 500	130 326	-5 826	1 479	27 107	-25 629	103 068	21 617	81 451	1 969	81 723	-79 753	17 985	-120	18 105	98 942	93 016	5 826
7 Títulos excepto acções excluindo derivados financeiros	124 644	130 524	-5 880	1 480	27 185	-25 704	103 151	21 617	81 534	2 028	81 723	-79 684	17 985	0	17 985	98 942	92 962	5 880
8 De curto prazo	17 609	25 057	-7 448	78	16 205	-16 127	17 309	20	17 290	6	8 832	-8 826	215	0	215	14 749	7 301	7 448
9 De longo prazo	107 035	105 467	1 568	1 402	10 980	-9 578	85 841	21 587	64 244	2 023	72 880	-70 868	17 769	0	17 769	84 093	85 661	-1 568
10 Derivados financeiros	-143	-198	54	-1	-77	76	-83	0	-83	-59	0	-59	0	-120	120	0	54	-54
11 Empréstimos	269 841	299 667	-29 826	12 304	126 746	-114 443	253 290	29 081	224 209	4 242	7 512	-3 270	5	136 328	-136 323	54 559	24 734	29 826
12 De curto prazo	53 854	53 679	176	312	40 515	-40 203	53 542	1 027	52 515	1	2 311	-2 311	0	9 825	-9 825	2 873	3 048	-176
13 De longo prazo	215 987	245 988	-30 002	11 992	86 231	-74 239	199 748	28 054	171 695	4 242	5 201	-959	5	126 503	-126 498	51 687	21 685	30 002
14 Acções e outras participações	300 535	342 980	-42 444	63 769	217 111	-153 342	72 165	125 869	-53 704	23 881	0	23 881	140 721	0	140 721	110 740	68 295	42 444
15 Acções e outras participações excluindo fundos de investimento	259 321	310 261	-50 940	61 508	217 111	-155 603	64 465	93 150	-28 685	23 355	0	23 355	109 993	0	109 993	108 661	57 741	50 940
16 Fundos de investimento	41 214	32 718	8 495	2 261	0	2 261	7 700	32 718	-25 019	526	0	526	30 728	0	30 728	2 058	10 554	-8 495
17 Reservas Técnicas de Seguros	65 720	65 513	207	2 773	1 860	913	413	63 653	-63 240	19	0	19	62 515	0	62 515	206	413	-207
18 Seguros de vida e fundos de pensões	58 619	58 619	0	0	1 860	-1 860	0	56 759	-56 759	0	0	0	58 619	0	58 619	0	0	0
19 Outras	7 101	6 894	207	2 773	0	2 773	413	6 894	-6 481	19	0	19	3 896	0	3 896	206	413	-207
20 Outros Débitos e Créditos	41 172	41 465	-293	24 910	12 805	12 105	6 206	9 730	-3 524	6 486	4 226	2 270	3 560	14 704	-11 144	8 481	9 188	293
21 Créditos comerciais e adiantamentos	27 906	28 626	-720	24 641	11 361	13 260	412	633	-222	169	2 016	-1 847	2 694	14 595	-11 912	8 158	7 437	720
22 Outros	13 267	12 839	428	269	1 424	-1 154	5 794	9 096	-3 302	6 327	2 210	4 117	876	109	767	323	751	-428

**F. 2.1.6 CONTAS NACIONAIS FINANÇEIRAS - PATRIMÓNIOS FINANÇEIROS**

Por sector institucional e instrumento financeiro - 2007

Valores consolidados

Fonte / Source: Banco de Portugal

Código SEC 95	Total da Economia (S.1)			Sociedades Não Financeiras (S.11)			Sociedades Financeiras (S.12)			Administrações Públicas (S.13)			Particulares (S.14+S.15)			Resto do Mundo (S.2)			
	1	2	3	4	5	6	7	8	9	10	11	12	13	14	15	16	17	18	
1	1127 303	1270 527	-143 224	166 309	431 131	-264 821	551 767	559 646	-7 879	43 749	114 753	-71 005	365 478	164 997	200 481	452 133	301 837	150 296	
			-87.9			-162.4		-4.8				-43.6		123.0			92.2		
2	7 073	0	7 073	0	0	0	7 073	0	7 073	0	0	0	0	0	0	0	0	0	0
3	251 365	305 573	-54 208	44 137	0	44 137	68 047	285 565	-217 518	7 802	20 008	-12 206	131 379	0	131 379	146 636	92 428	54 208	
4	6 442	1 958	4 485	2 031	0	2 031	251	1 450	-1 198	31	508	-477	4 128	0	4 128	0	4 485	-4 485	
5	303 615	-58 693		42 106	0	42 106	67 796	284 115	-216 319	7 771	19 500	-11 730	127 250	0	127 250	146 636	87 943	58 693	
6	132 678	151 801	-19 123	1 487	33 234	-31 747	108 372	36 978	71 394	2 047	81 714	-79 667	20 771	-125	20 897	116 402	97 279	19 123	
7	133 166	152 211	-19 045	1 484	33 234	-31 747	108 806	36 978	71 828	2 104	81 738	-79 634	20 771	0	20 771	116 402	97 357	19 045	
8	17 775	29 666	-11 891	54	20 081	-20 027	17 328	377	16 950	6	9 208	-9 202	388	0	388	16 468	4 578	11 890	
9	115 391	122 945	-7 154	1 432	13 414	-11 983	91 478	36 601	54 877	2 098	72 630	-70 432	20 383	0	20 383	99 934	92 779	7 154	
10	-488	-410	-78	3	-261	264	-434	0	-434	-57	-24	-33	0	-125	125	0	-78	78	
11	288 466	326 148	-27 682	16 515	141 010	-124 495	280 023	28 533	251 490	1 902	8 418	-6 516	26	148 187	-148 161	56 708	29 026	27 682	
12	56 051	56 757	-706	373	42 411	-42 037	55 677	982	54 696	1	2 901	-2 901	0	10 464	-10 464	3 688	2 962	706	
13	242 415	269 391	-26 976	16 142	98 599	-82 458	224 346	27 551	186 794	1 902	5 517	-3 615	26	137 723	-137 698	53 041	26 064	26 976	
14	321 212	370 042	-48 831	75 430	240 614	-165 184	78 576	129 428	-50 852	25 141	0	25 141	142 065	0	142 065	123 182	74 352	48 831	
15	282 566	340 657	-58 090	73 072	240 614	-167 541	70 255	100 043	-29 788	24 601	0	24 601	114 638	0	114 638	121 170	63 079	58 090	
16	38 645	29 386	9 260	2 358	0	2 358	8 321	29 386	-21 065	540	0	540	27 427	0	27 427	2 013	11 272	-9 260	
17	71 176	70 966	210	2 614	2 199	416	430	68 767	-68 338	20	0	20	68 112	0	68 112	220	430	-210	
18	64 063	64 063	0	0	2 199	-2 199	0	61 864	-61 864	0	0	0	64 063	0	64 063	0	0	0	
19	7 113	6 903	210	2 614	0	2 614	430	6 903	-6 473	20	0	20	4 048	0	4 048	220	430	-210	
20	45 333	45 996	-663	26 125	14 074	12 051	9 247	10 374	-1 128	6 836	4 613	2 223	3 125	16 835	-13 810	8 985	8 322	663	
21	28 901	30 095	-1 194	25 859	11 609	14 250	668	708	-20	177	1 769	-1 593	2 176	16 008	-13 632	8 636	7 442	1 194	
22	16 432	15 901	531	266	2 465	-2 199	8 558	9 666	-1 108	6 659	2 843	3 816	949	927	22	349	880	-531	

**NATIONAL FINANCIAL ACCOUNTS - FINANCIAL ASSETS AND LIABILITIES**  
 By institutional sector and financial instrument - 2007  
 Consolidated values  
 10<sup>6</sup> euros

**F. 2.2.1 CONTAS NACIONAIS FINANCEIRAS - PATRIMÓNIOS FINANCEIROS**

**Total da Economia  
Valores consolidados**

Fonte / Source: Banco de Portugal

**NATIONAL FINANCIAL ACCOUNTS - FINANCIAL ASSETS AND LIABILITIES**

**Total economy  
Consolidated values  
10<sup>6</sup> euros**

	Código SEC 95	2002		2003		2004		2005		2006		2007								
		1	2	3	4	5	6	7	8	9	10	11	12		13	14	15	16	17	18
		Activos	Passivos	Saldo	Activos	Passivos	Saldo	Activos	Passivos	Saldo	Activos	Passivos	Saldo							
1	Activos financeiros líquidos	778 742	855 591	-76 849	848 896	930 021	-81 125	903 286	994 523	-91 237	968 543	1071 556	-103 012	1044 365	1166 428	-122 063	1127 303	1270 527	-143 224	Net financial assets
	por memória: em percentagem do PIB ...			-56,7			-58,5			-63,3			-69,1		-78,5				-87,9	memo item: as a percentage of GDP ...
2	Ouro Monetário e DSE	6 291	0	6 291	5 565	0	5 565	4 855	0	4 855	5 924	0	5 924	6 023	0	6 023	7 073	0	7 073	Monetary gold and SDR
3	Numeração e Depósitos	190 849	230 039	-39 190	198 463	233 311	-34 848	203 013	245 111	-42 098	216 149	264 638	-48 489	236 573	286 477	-49 904	251 365	305 573	-54 208	Currency and deposits
4	Numeração	4 825	4 276	548	5 130	4 126	1 004	5 774	4 076	1 698	6 895	4 212	2 483	6 891	3 488	3 402	6 442	1 988	4 485	Currency
5	Depósitos transferíveis e Outros depósitos	186 024	225 762	-39 738	193 333	229 185	-35 852	197 239	241 035	-43 796	209 454	260 426	-50 971	229 683	282 989	-53 306	244 923	303 615	-58 693	Transferable deposits and Other deposits
6	Títulos excepto Ações, excluindo derivados financeiros	93 894	100 875	-6 981	105 185	104 113	1 073	115 501	111 418	4 084	123 764	124 751	-987	124 500	130 326	-5 826	132 678	151 801	-19 123	Securities other than shares, excluding financial derivatives
7	Títulos de curto prazo	93 318	100 874	-7 556	105 144	104 068	1 077	115 994	111 320	4 674	123 908	124 743	-936	124 644	130 524	-5 880	133 166	152 211	-19 045	Short-term
8	Títulos de longo prazo	15 437	11 666	3 771	17 965	14 431	2 935	16 327	21 471	-5 145	19 143	26 956	-7 813	17 609	25 057	-7 448	17 775	29 666	-11 891	Long-term
9	Derivados financeiros	77 881	89 208	-11 327	87 779	89 637	-1 858	99 868	89 848	9 819	104 665	97 787	6 878	107 035	105 467	1 568	115 391	122 545	-7 154	Financial derivatives
10	Empréstimos	576	1	575	41	45	-4	-493	98	-391	-44	7	-51	-143	-198	34	-488	-410	-78	Loans
11	Empréstimos de curto prazo	211 688	221 349	-9 661	227 237	246 817	-19 580	237 969	257 118	-19 148	252 324	276 953	-24 629	269 841	299 667	-29 826	298 466	326 148	-27 682	Short-term
12	Empréstimos de longo prazo	53 194	49 473	3 722	54 719	52 439	2 280	53 736	52 815	920	55 371	53 083	2 287	53 854	53 679	176	56 051	56 757	-706	Long-term
13	Ações e outras participações excluindo fundos de investimento	158 494	171 877	-13 383	172 518	194 379	-21 860	184 233	204 302	-20 069	196 953	223 870	-26 916	215 987	245 988	-30 002	242 415	269 391	-26 976	Shares and other equity excluding mutual funds shares
14	Unidades de participação em fundos de investimento	188 764	215 345	-26 581	218 157	250 974	-32 817	244 116	281 495	-37 379	271 245	305 552	-34 307	300 535	342 980	-42 444	321 212	370 042	-48 831	Mutual funds shares
15	Reservas Técnicas de Seguros	45 438	44 979	459	49 157	48 538	619	51 585	51 186	399	60 117	59 648	470	65 720	65 513	207	71 176	70 966	210	Insurance technical reserves
16	Seguros de vida e fundos de pensões	39 441	39 441	0	42 786	42 786	0	45 215	45 215	0	53 203	53 203	0	58 619	58 619	0	64 063	64 063	0	Net equity of households in life insurance & pension funds reserves
17	Outros	5 998	5 539	459	6 371	5 752	619	6 370	5 971	399	6 914	6 444	470	7 101	6 894	207	7 113	6 903	210	Other
18	Outros Débitos e Créditos	41 817	43 003	-1 186	45 131	46 268	-1 136	46 248	48 196	-1 948	39 021	40 015	-994	41 172	41 465	-293	45 333	45 996	-663	Other accounts receivable and payable
19	Créditos comerciais e adiantamentos	23 537	25 308	-1 771	26 728	28 376	-1 648	27 984	29 684	-2 279	26 904	28 412	-1 508	27 906	28 626	-720	28 901	30 095	-1 194	Trade credits and advances
20	Outros	18 279	17 695	584	18 403	17 892	511	18 863	18 512	331	12 117	11 603	513	13 267	12 839	428	16 432	15 901	531	Other
21																				
22																				
	Code ESA 95	1	2	3	4	5	6	7	8	9	10	11	12	13	14	15	16	17	18	
		Assets	Liabilities	Net	Assets	Liabilities	Net	Assets	Liabilities	Net	Assets	Liabilities	Net	Assets	Liabilities	Net	Assets	Liabilities	Net	
		2002			2003			2004			2005			2006			2007			

**F.2.2.2 CONTAS NACIONAIS FINANCEIRAS - PATRIMÓNIOS FINANCEIROS**  
**Sector institucional - Sociedades Não Financeiras**  
**Valores consolidados**

Fonte / Source: Banco de Portugal

**NATIONAL FINANCIAL ACCOUNTS - FINANCIAL ASSETS AND LIABILITIES**  
**Institutional sector - Non-financial corporations**  
**Consolidated values**  
**10<sup>6</sup> euros**

	Código SEC 95	2002		2003		2004		2005		2006		2007							
		1	2	3	4	5	6	7	8	9	10	11	12	13	14	15	16	17	18
		Activos	Passivos	Saldo	Activos	Passivos	Saldo	Activos	Passivos	Saldo	Activos	Passivos	Saldo	Activos	Passivos	Saldo	Activos	Passivos	Saldo
1	Activos financeiros líquidos	90 696	280 896	-190 200	112 914	306 955	-194 041	126 212	328 236	-202 023	135 966	347 923	-211 957	149 380	385 629	-236 250	166 309	431 131	-264 821
	por memória: em percentagem do PIB			-140,4			-140,0			-140,2			-142,1		-152,0				-162,4
2	Ouro Monetário e DSE	0	0	0	0	0	0	0	0	0	0	0	0	0	0	0	0	0	0
3	Numerário e Depósitos	31 960	0	31 960	35 560	0	35 560	36 654	0	36 654	41 149	0	41 149	44 145	0	44 145	44 137	0	44 137
4	Numerário	1 472	0	1 472	1 586	0	1 586	1 742	0	1 742	2 152	0	2 152	2 255	0	2 255	2 031	0	2 031
5	Depósitos transferíveis e Outros depósitos	30 488	0	30 488	33 974	0	33 974	34 912	0	34 912	38 997	0	38 997	41 890	0	41 890	42 106	0	42 106
6	Titulos excepto Acções	4 555	16 347	-11 792	5 288	15 205	-9 917	6 065	16 859	-10 794	1 649	23 657	-22 007	1 479	27 107	-25 629	1 487	33 234	-31 747
7	Titulos excepto acções excluindo derivados financeiros	4 555	16 345	-11 790	5 288	15 159	-9 871	6 065	16 762	-10 697	1 648	23 580	-21 932	1 480	27 185	-25 704	1 484	33 495	-32 010
8	De curto prazo	1 050	10 263	-9 212	966	8 882	-8 316	825	10 871	-10 045	41	14 688	-14 647	78	16 205	-16 127	54	20 081	-20 027
9	De longo prazo	3 505	6 083	-2 578	4 722	6 278	-1 555	5 240	5 882	-952	1 607	8 882	-7 285	1 402	10 980	-9 578	1 431	13 414	-11 983
10	Derivados financeiros	0	1	-1	0	46	-46	0	97	-97	1	77	-76	-1	-77	76	3	-261	264
11	Empréstimos	11 588	106 313	-94 725	12 639	115 285	-102 646	10 333	114 536	-104 203	11 655	119 657	-108 003	12 304	126 746	-114 443	16 515	141 010	-124 495
12	De curto prazo	650	41 266	-40 616	72	42 635	-42 562	137	41 182	-41 045	351	41 265	-40 913	312	40 515	-40 203	373	42 411	-42 037
13	De longo prazo	10 937	65 047	-54 109	12 567	72 651	-60 084	10 196	73 354	-63 158	11 304	78 393	-67 089	11 992	86 231	-74 239	16 142	98 599	-82 458
14	Acções e outras Participações excluindo fundos de investimento	18 568	139 810	-121 243	32 748	158 387	-125 639	45 821	179 074	-133 252	55 080	190 902	-135 822	63 769	217 111	-153 342	75 430	240 614	-165 184
15	Acções e outras participações excluindo fundos de investimento	17 646	139 810	-122 164	31 645	158 387	-126 742	44 641	179 074	-134 433	53 618	190 902	-137 284	61 508	217 111	-155 603	73 072	240 614	-167 541
16	Unidades de participação em fundos de investimento	922	0	922	1 103	0	1 103	1 181	0	1 181	1 462	0	1 462	2 261	0	2 261	2 358	0	2 358
17	Reservas Técnicas de Seguros	2 146	1 677	469	2 289	1 897	392	2 412	2 057	355	2 607	1 956	651	2 773	1 860	913	2 614	2 199	416
18	Seguros de vida e fundos de pensões	0	1 677	-1 677	0	1 897	-1 897	0	2 057	-2 057	0	1 956	-1 956	0	1 860	-1 860	0	2 199	-2 199
19	Outras	2 146	0	2 146	2 289	0	2 289	2 412	0	2 412	2 607	0	2 607	2 773	0	2 773	2 614	0	2 614
20	Outros Débitos e Créditos	21 879	16 749	5 131	24 391	16 180	8 210	24 927	15 710	9 217	23 826	11 751	12 075	24 910	12 805	12 105	26 125	14 074	12 051
21	Créditos comerciais e adiantamentos	20 787	9 963	11 224	23 035	10 940	12 095	24 050	11 672	12 378	23 542	11 646	11 896	24 641	11 381	13 260	25 859	11 609	14 250
22	Outros	1 092	7 185	-6 093	1 356	5 240	-3 885	876	4 038	-3 161	285	1 105	179	269	1 424	-1 154	286	2 465	-2 199
		Assets		Liabilities		Net		Assets		Liabilities		Net		Assets		Liabilities		Net	
		2002		2003		2004		2005		2006		2007		2006		2007		2007	
Code ESA 95																			

**F. 2.2.3 CONTAS NACIONAIS FINANCEIRAS - PATRIMÓNIOS FINANCEIROS**  
**Sector institucional - Sociedades Financeiras**  
**Valores consolidados**

Fonte / Source: Banco de Portugal

**NATIONAL FINANCIAL ACCOUNTS - FINANCIAL ASSETS AND LIABILITIES**  
**Institutional sector - Financial corporations**  
**Consolidated values**  
 10<sup>6</sup> euros

	2002		2003		2004		2005		2006		2007							
	1	2	3	4	5	6	7	8	9	10	11	12	13	14	15	16	17	18
	Activos	Passivos	Saldo	Activos	Passivos	Saldo	Activos	Passivos	Saldo	Activos	Passivos	Saldo	Activos	Passivos	Saldo	Activos	Passivos	Saldo
1	365 550	375 993	-10 442	398 351	409 343	-10 992	425 899	436 698	-10 799	462 990	475 905	-12 915	503 687	517 348	-13 661	551 767	559 646	-7 879
	por memória: em percentagem do PIB.....																	
			-7,7			-7,9			-7,5			-8,7			-8,8			-4,8
2	6 291	0	6 291	5 565	0	5 565	4 855	0	4 855	5 924	0	5 924	6 023	0	6 023	7 073	0	7 073
3	38 492	213 964	-175 472	44 106	216 565	-172 459	45 121	228 507	-183 386	51 719	247 611	-195 891	62 523	267 399	-204 876	68 047	285 565	-217 517
4	165	3 967	-3 801	178	3 762	-3 584	225	3 632	-3 406	227	3 750	-3 523	247	3 012	-2 765	251	1 460	-1 198
5	38 327	209 997	-171 670	43 929	212 803	-168 874	44 896	224 876	-179 980	51 492	243 861	-192 368	62 276	264 387	-202 111	67 796	284 115	-216 319
6	72 460	21 949	50 510	79 658	24 011	55 647	87 493	24 436	63 057	104 607	20 832	83 775	103 068	21 617	81 451	108 372	36 978	71 394
7	71 963	21 949	50 013	79 851	24 011	55 840	87 724	24 436	63 288	104 343	20 832	83 511	103 151	21 617	81 534	108 806	36 978	71 828
8	13 763	1 112	12 651	16 170	1 752	14 418	14 808	1 006	13 802	18 963	206	18 757	17 309	20	17 290	17 328	377	16 950
9	58 200	20 837	37 363	63 681	22 260	41 422	72 916	23 430	49 486	85 380	20 626	64 754	85 841	21 597	64 244	91 478	36 801	54 877
10	497	0	497	-193	0	-193	-231	0	-231	264	0	264	-83	0	-83	-434	0	-434
11	196 061	16 588	179 474	210 606	23 581	187 025	223 741	22 810	200 931	236 132	26 060	210 072	253 290	29 081	224 209	280 023	28 533	251 490
12	52 543	580	51 963	54 646	802	53 845	53 599	883	52 716	55 019	940	54 079	53 542	1 027	52 515	55 677	882	54 686
13	143 518	16 008	127 510	155 959	22 779	133 180	170 142	21 927	148 216	181 112	25 119	155 993	199 748	28 054	171 695	224 346	27 951	196 794
14	40 247	75 535	-35 288	47 234	92 587	-45 352	53 725	102 422	-48 697	59 121	114 650	-55 529	72 165	125 869	-53 704	78 576	129 428	-50 852
15	37 813	53 585	-15 771	44 964	67 285	-22 321	51 117	74 646	-23 529	53 478	84 407	-30 929	64 465	93 150	-28 685	70 255	100 043	-29 788
16	2 434	21 950	-19 517	2 270	25 302	-23 032	2 608	27 775	-25 168	5 643	30 243	-24 600	7 700	32 718	-25 019	8 321	29 386	-21 065
17	629	43 303	-42 674	797	46 641	-45 845	584	49 129	-48 546	666	57 691	-57 025	413	63 653	-63 240	430	68 767	-68 338
18	0	37 764	-37 764	0	40 889	-40 889	0	43 158	-43 158	0	51 247	-51 247	0	56 759	-56 759	0	61 864	-61 864
19	629	5 539	-4 910	797	5 752	-4 956	584	5 971	-5 388	666	6 444	-5 778	413	6 894	-6 481	430	6 903	-6 473
20	11 370	4 654	6 716	10 385	5 968	4 427	10 380	9 394	987	4 822	9 061	-4 239	6 206	9 730	-3 524	9 247	10 374	-1 128
21	207	957	-750	233	884	-651	290	304	-14	365	510	-144	412	633	-222	688	708	-20
22	11 164	3 688	7 466	10 152	5 074	5 079	10 090	9 089	1 001	4 456	8 552	-4 095	5 794	9 096	-3 302	8 558	9 666	-1 108
	1	2	3	4	5	6	7	8	9	10	11	12	13	14	15	16	17	18
	Assets	Liabilities	Net	Assets	Liabilities	Net	Assets	Liabilities	Net	Assets	Liabilities	Net	Assets	Liabilities	Net	Assets	Liabilities	Net
	2002																	
	2003																	
	2004																	
	2005																	
	2006																	
	2007																	
	Code ESA 95																	

**F.2.2.4 CONTAS NACIONAIS FINANCEIRAS - PATRIMÓNIO FINANCEIRO**  
**Sector institucional - Administrações Públicas**  
**Valores consolidados**

Fonte / Source: Banco de Portugal

**NATIONAL FINANCIAL ACCOUNTS - FINANCIAL ASSETS AND LIABILITIES**  
**Institutional sector - General government**  
**Consolidated values**  
10<sup>6</sup> euros

	Código SEC 95	2002		2003		2004		2005		2006		2007							
		Activos	Passivos	Saldo	Activos	Passivos	Saldo	Activos	Passivos	Saldo	Activos	Passivos	Saldo						
1	Activos financeiros líquidos	43 140	90 079	-46 938	42 567	93 715	-51 147	40 897	100 750	-59 854	43 053	109 355	-66 302	44 857	112 539	-67 682	43 749	114 763	-71 005
	por memória: em percentagem do PIB			-34.7			-36.9			-41.5			-44.5		-43.6		0	0	-43.6
2	Ouro Monetário e DSE	0	0	0	0	0	0	0	0	0	0	0	0	0	0	0	0	0	0
3	Monetário e Depósitos	8 023	16 075	-8 052	6 664	16 746	-10 082	6 495	16 603	-10 108	7 377	17 027	-9 650	8 250	19 078	-10 829	7 802	20 008	-12 206
4	Numerário	57	310	-253	24	364	-341	26	444	-418	26	462	-436	31	477	-445	31	508	-477
5	Depósitos transferíveis e Outros depósitos	7 966	15 765	-7 799	6 640	16 382	-9 741	6 469	16 159	-9 690	7 351	16 565	-9 214	8 218	18 601	-10 383	7 771	19 500	-11 730
6	Títulos excepto Acções	1 926	62 579	-60 653	2 178	64 897	-62 719	1 576	70 121	-68 545	1 540	80 326	-78 786	1 969	81 723	-79 753	2 047	81 714	-79 667
7	Títulos excepto acções excluindo derivados financeiros	1 847	62 579	-60 732	1 944	64 897	-62 954	1 838	70 121	-68 283	1 849	80 331	-78 483	2 028	81 723	-79 694	2 104	81 738	-79 634
8	De curto prazo	231	291	-60	253	3 798	-3 945	9 595	9 358	6	12 063	-12 057	6	9 832	-8 826	6	9 208	9 202	-9 202
9	De longo prazo	1 616	62 288	-60 672	1 691	61 100	-59 409	1 602	60 527	-58 925	1 843	68 268	-66 425	2 023	72 890	-70 868	2 098	72 530	-70 432
10	Derivados financeiros	79	0	79	234	0	234	-262	0	-262	-309	-5	-304	-59	0	-59	-57	-24	-33
11	Empréstimos	4 032	5 956	-1 924	3 985	6 263	-2 277	3 889	7 580	-3 691	4 533	7 428	-2 896	4 242	7 512	-3 270	1 902	8 418	-6 516
12	De curto prazo	1	615	-614	1	1 031	-1 030	1	1 976	-1 976	1	1 394	-1 393	1	2 311	-2 311	1	2 901	-2 901
13	De longo prazo	4 031	5 341	-1 310	3 985	5 232	-1 247	3 889	5 604	-1 715	4 532	6 035	-1 503	4 242	5 201	-959	1 902	5 517	-3 615
14	Acções e outras Participações	23 122	0	23 122	23 679	0	23 679	21 724	0	21 724	22 970	0	22 970	23 881	0	23 881	25 141	0	25 141
15	Acções e outras participações excluindo fundos de investimento	22 804	0	22 804	23 337	0	23 337	21 242	0	21 242	22 453	0	22 453	23 355	0	23 355	24 601	0	24 601
16	Unidades de participação em fundos de investimento	318	0	318	342	0	342	481	0	481	517	0	517	526	0	526	540	0	540
17	Reservas Técnicas de Seguros	11	0	11	13	0	13	15	0	15	17	0	17	19	0	19	20	0	20
18	Seguros de vida e fundos de pensões	0	0	0	0	0	0	0	0	0	0	0	0	0	0	0	0	0	0
19	Outras	11	0	11	13	0	13	15	0	15	17	0	17	19	0	19	20	0	20
20	Outros Débitos e Créditos	6 027	5 469	558	6 048	5 808	239	7 197	6 445	752	6 616	4 574	2 043	6 496	4 226	2 270	6 836	4 613	2 223
21	Créditos comerciais e adiantamentos	3	1 999	-1 995	13	2 857	-2 833	24	3 130	-3 106	173	1 861	-1 489	169	2 016	-1 847	1 777	1 769	-1 583
22	Outros	6 024	3 470	2 553	6 035	2 952	3 083	7 173	3 315	3 858	6 444	2 912	3 531	6 327	2 210	4 117	6 659	2 843	3 816

**F.2.2.5 CONTAS NACIONAIS FINANCEIRAS - PATRIMÓNIOS FINANCEIROS**

**Sector institucional - Particulares**  
**Valores consolidados**

Fonte / Source: Banco de Portugal

**NATIONAL FINANCIAL ACCOUNTS - FINANCIAL ASSETS AND LIABILITIES**  
**Institutional sector - Households + NPISH**  
**Consolidated values**  
10<sup>6</sup> euros

Código SEC 95	2002		2003		2004		2005		2006		2007		18						
	1	2	3	4	5	6	7	8	9	10	11	12		13	14	15	16	17	
	Activos	Passivos	Saldo	Activos	Passivos	Saldo	Activos	Passivos	Saldo	Activos	Passivos	Saldo	Activos	Passivos	Saldo	Activos	Passivos	Saldo	
1	279 355	108 624	170 731	295 063	120 009	175 055	310 279	128 840	181 439	326 534	138 372	188 162	346 441	150 912	195 529	365 478	164 997	200 481	Net financial assets
			126.1			126.3			125.9			126.2			125.8			123.0	Net financial assets
																			memo item: as a percentage of GDP
2	0	0	0	0	0	0	0	0	0	0	0	0	0	0	0	0	0	0	Monetary gold and SDR
3	112 374	0	112 374	112 133	0	112 133	114 742	114 742	115 904	0	115 904	121 655	121 655	0	121 655	131 379	0	131 379	Currency and deposits
4	3 131	0	3 131	3 343	0	3 343	3 781	3 781	3 781	0	3 781	4 290	4 357	0	4 357	4 128	0	4 128	Currency
5	109 244	0	109 244	108 790	0	108 790	110 962	110 962	110 962	0	110 962	111 614	117 298	0	117 298	127 250	0	127 250	Transferable deposits and Other deposits
6	14 953	0	14 953	18 061	-1	18 062	20 367	1	20 366	15 968	-64	16 032	17 985	-120	18 105	20 771	-125	20 897	Securities other than shares
7	14 953	0	14 953	18 061	0	18 061	20 367	0	20 367	15 968	0	15 968	17 985	0	17 985	20 771	0	20 771	Securities other than shares, excluding financial derivatives
8	393	0	393	377	0	377	457	0	457	134	0	134	215	0	215	388	0	388	Short-term
9	14 560	0	14 560	17 684	0	17 684	19 910	0	19 910	15 834	0	15 834	17 769	0	17 769	20 383	0	20 383	Long-term
10	0	0	0	0	-1	1	0	1	-1	0	-64	64	0	-120	120	0	-125	125	Financial derivatives
11	7 924 493	0	7 924 493	7 101 689	0	7 101 689	7 112 192	6	7 112 195	5	123 808	-123 802	5	136 328	-136 323	26	148 187	-148 161	Loans
12	0	7 011	-7 011	0	7 972	-7 972	0	8 774	-8 774	0	9 465	-9 465	0	9 825	-9 825	0	10 464	-10 464	Short-term
13	0	7 854 82	-7 854 82	0	93 717	-93 717	6	103 417	-103 411	5	114 323	-114 317	5	126 503	-126 498	26	137 723	-137 698	Long-term
14	106 828	0	106 828	114 495	0	114 495	122 846	0	122 846	134 073	0	134 073	140 721	0	140 721	142 065	0	142 065	Shares and other equity
15	85 466	0	85 466	90 070	0	90 070	96 313	0	96 313	105 604	0	105 604	109 993	0	109 993	114 638	0	114 638	Shares and other equity excluding mutual funds shares
16	21 362	0	21 362	24 425	0	24 425	26 534	0	26 534	28 470	0	28 470	30 728	0	30 728	27 427	0	27 427	Mutual funds shares
17	42 662	0	42 662	46 068	0	46 068	48 575	0	48 575	56 827	0	56 827	62 515	0	62 515	68 112	0	68 112	Insurance technical reserves
18	39 441	0	39 441	42 786	0	42 786	45 215	0	45 215	53 203	0	53 203	58 619	0	58 619	64 063	0	64 063	Net equity of households in life insurance & pension funds reserves
19	3 211	0	3 211	3 272	0	3 272	3 359	0	3 359	3 624	0	3 624	3 896	0	3 896	4 048	0	4 048	Other
20	2 540	16 131	-13 591	4 308	18 321	-14 013	3 743	16 647	-12 904	3 756	14 629	-10 873	3 560	14 704	-11 144	3 125	16 935	-13 810	Other accounts receivable and payable
21	2 540	12 790	-10 249	3 447	13 695	-10 248	3 019	14 557	-11 538	2 825	14 595	-11 771	2 684	14 595	-11 912	2 176	16 008	-13 832	Trade credits and advances
22	0	3 342	-3 342	861	4 626	-3 765	724	0 090	-1 367	932	34	898	876	109	767	949	927	22	Other

**F.2.2.6 CONTAS NACIONAIS FINANCEIRAS - PATRIMÓNIOS FINANCEIROS**  
**Sector institucional - Resto do Mundo**  
**Valores consolidados**

**NATIONAL FINANCIAL ACCOUNTS - FINANCIAL ASSETS AND LIABILITIES**  
**Institutional sector - Rest of the world**  
**Consolidated values**

Fonte / Source: Banco de Portugal 10<sup>6</sup> euros

	Código SEC 95	2002		2003		2004		2005		2006		2007							
		Activos	Passivos	Saldo	Activos	Passivos	Saldo	Activos	Passivos	Saldo	Activos	Passivos	Saldo						
		1	2	3	4	5	6	7	8	9	10	11	12	13	14	15	16	17	18
1	Activos financeiros líquidos	264 201	181 061	83 141	295 168	208 478	86 690	321 287	225 195	96 092	363 879	254 943	108 936	406 448	278 962	128 086	452 133	301 837	150 296
	por memória: em percentagem do PIB			61,4			62,6			66,7			73,1		82,4		92,2		92,2
2	Ouro Monetário e DSE	0	0	0	0	0	0	0	0	0	0	0	0	0	0	0	0	0	0
3	Numerário e Depósitos	96 992	57 802	39 190	98 810	63 962	34 848	107 359	65 261	42 098	118 713	70 224	48 489	133 620	83 716	49 904	146 636	92 428	54 208
4	Numerário	0	548	-548	0	1 004	-1 004	0	1 698	-1 698	0	2 483	-2 483	0	3 402	-3 402	0	4 485	-4 485
5	Depósitos transferíveis e Outros depósitos	96 992	57 254	39 738	98 810	62 958	35 852	107 359	63 563	43 796	118 713	67 742	50 971	133 620	80 314	53 306	146 636	87 943	58 693
6	Títulos excepto acções	67 354	60 373	6 981	70 584	71 657	-1 073	77 105	81 189	-4 084	93 950	92 963	987	98 842	93 016	5 826	116 402	97 279	19 123
7	Títulos excepto acções excluindo derivados financeiros	67 354	59 798	7 556	70 584	71 661	-1 077	77 105	81 780	-4 674	93 950	93 015	936	98 842	92 962	5 880	116 402	97 357	19 045
8	De curto prazo	7 374	11 145	-3 771	9 327	12 262	-2 935	14 169	9 024	5 145	18 865	11 052	7 813	14 749	7 301	7 448	16 468	4 578	11 890
9	De longo prazo	59 980	48 653	11 327	61 257	59 399	1 858	62 936	72 755	-9 819	75 085	81 963	-6 878	84 093	85 661	-1 568	99 934	92 779	7 154
10	Derivados financeiros	0	575	-575	0	4	4	0	-591	591	0	-51	51	0	54	-54	0	-78	78
11	Empresários	41 629	31 968	9 661	50 221	30 641	19 580	47 096	27 948	19 148	50 672	26 043	24 629	54 559	24 734	29 826	56 708	29 026	27 682
12	De curto prazo	1 118	4 840	-3 722	1 379	3 659	-2 280	2 341	3 262	-920	2 025	4 312	-2 287	2 873	3 048	-176	3 668	2 962	706
13	De longo prazo	40 511	27 128	13 383	48 842	26 981	21 860	44 755	24 686	20 069	48 648	21 731	26 916	51 687	21 685	30 002	53 041	26 064	26 976
14	Acções e outras Participações excluindo fundos de investimento	51 020	24 439	26 581	67 900	35 082	32 817	80 944	43 565	37 379	91 749	57 442	34 307	110 740	68 295	42 444	123 182	74 352	48 831
15	Acções e outras participações excluindo fundos de participação em fundos de investimento	50 772	21 105	29 666	67 537	31 881	35 656	80 326	39 918	40 407	89 735	49 579	40 155	108 681	57 741	50 940	121 170	63 079	88 090
16	Reservas Técnicas de Seguros	248	3 333	-3 085	362	3 201	-2 839	618	3 647	-3 028	2 015	7 863	-5 849	2 058	-8 495	2 013	11 272	-9 260	-9 260
17	Seguros de vida e fundos de pensões	170	629	-459	178	797	-619	185	584	-399	196	666	-470	206	413	-207	220	430	-210
18	Outras	0	0	0	0	0	0	0	0	0	0	0	0	0	0	0	0	0	0
19	Reservas técnicas de seguros excluindo equidade em vida e fundos de reserva	170	629	-459	178	797	-619	185	584	-399	196	666	-470	206	413	-207	220	430	-210
20	Outros Débitos e Créditos	7 037	5 851	1 186	7 476	6 339	1 136	8 597	6 649	1 948	8 598	7 604	994	8 481	8 188	293	8 985	8 322	663
21	Créditos comerciais e adiantamentos	6 834	5 063	1 771	7 270	5 622	1 648	8 368	6 088	2 279	8 320	6 812	1 508	8 158	7 437	720	8 636	7 442	1 194
22	Outros	203	788	-584	206	717	-511	229	560	-331	278	791	-513	323	751	-428	349	880	-531



### F. 2.3.1 CONTAS NACIONAIS FINANCEIRAS - PATRIMÓNIOS FINANCEIROS

Instrumento financeiro - Numerário e Depósitos  
Valores consolidados

Fonte / Source: Banco de Portugal

	2002		2003		2004		2005		2006		2007							
	1	2	3	4	5	6	7	8	9	10	11	12	13	14	15	16	17	18
Código SEC 95	Activos	Passivos	Saldo	Activos	Passivos	Saldo	Activos	Passivos	Saldo	Activos	Passivos	Saldo	Activos	Passivos	Saldo	Activos	Passivos	Saldo
1 Total da Economia..... S.1	190 849	230 039	-39 190	198 463	233 311	-34 848	203 013	245 111	-42 088	216 149	264 638	-48 489	236 573	286 477	-49 904	251 365	305 573	-54 208
2 Sociedades Não Financeiras..... S.11	31 960	0	31 960	35 560	0	36 654	0	36 654	0	41 149	0	41 149	44 145	0	44 145	44 137	0	44 137
3 Sociedades Financeiras..... S.12	38 492	213 964	-175 472	44 106	216 565	-172 459	45 121	228 507	-183 386	51 719	247 611	-195 892	62 523	267 399	-204 876	68 047	285 565	-217 518
4 Administrações Públicas..... S.13	8 023	16 075	-8 052	6 864	16 746	-10 082	6 495	16 603	-10 108	7 377	17 027	-9 650	8 250	19 078	-10 828	7 802	20 008	-12 206
5 Particulares..... S.14+S.15	112 374	0	112 374	112 133	0	112 133	114 742	0	114 742	115 904	0	115 904	121 655	0	121 655	131 379	0	131 379
6 Resto do Mundo..... S.2	96 992	57 802	39 190	98 810	63 962	34 848	107 359	65 261	42 088	118 713	70 224	48 489	133 620	83 716	49 904	146 636	92 428	54 208
Code ESA 95	1	2	3	4	5	6	7	8	9	10	11	12	13	14	15	16	17	18
	Assets	Liabilities	Net	Assets	Liabilities	Net	Assets	Liabilities	Net	Assets	Liabilities	Net	Assets	Liabilities	Net	Assets	Liabilities	Net
	2002			2003			2004			2005			2006			2007		

Total economy ..... 1  
Non-financial corporations ..... 2  
Financial corporations ..... 3  
General government..... 4  
Households + NPISH..... 5  
Rest of the world..... 6

### NATIONAL FINANCIAL ACCOUNTS - FINANCIAL ASSETS AND LIABILITIES

Financial instrument - Currency and deposits  
Consolidated values  
10<sup>6</sup> euros

Fonte / Source: Banco de Portugal

### F. 2.3.2 CONTAS NACIONAIS FINANCEIRAS - PATRIMÓNIOS FINANCEIROS

Instrumento financeiro - Títulos excepto Acções  
Valores consolidados

Fonte / Source: Banco de Portugal

	2002		2003		2004		2005		2006		2007							
	1	2	3	4	5	6	7	8	9	10	11	12	13	14	15	16	17	18
Código SEC 95	Activos	Passivos	Saldo	Activos	Passivos	Saldo	Activos	Passivos	Saldo	Activos	Passivos	Saldo	Activos	Passivos	Saldo	Activos	Passivos	Saldo
1 Total da Economia..... S.1	93 894	100 875	-6 981	105 185	104 113	1 072	115 501	111 418	4 083	123 764	124 751	-987	124 500	130 326	-5 826	132 678	151 801	-19 123
2 Sociedades Não Financeiras..... S.11	4 555	16 347	-11 792	5 288	15 205	-9 917	6 065	16 859	-10 784	1 649	23 657	-22 008	1 479	27 107	-25 628	1 488	33 234	-31 747
3 Sociedades Financeiras..... S.12	72 460	21 949	50 511	79 658	24 011	55 647	87 493	24 436	63 057	104 607	20 832	83 775	103 068	21 617	81 451	108 372	36 978	71 394
4 Administrações Públicas..... S.13	1 926	62 579	-60 653	2 178	64 897	-62 719	1 576	70 121	-68 545	1 540	80 326	-78 786	1 969	81 723	-79 754	2 047	81 714	-79 667
5 Particulares..... S.14+S.15	14 953	0	14 953	18 061	-1	18 062	20 367	1	20 366	15 968	-64	16 032	17 985	-120	18 105	20 771	-125	20 896
6 Resto do Mundo..... S.2	67 354	60 373	6 981	70 584	71 657	-1 073	77 105	81 189	-4 084	93 950	92 963	987	98 842	93 016	5 826	116 402	97 279	19 123
Code ESA 95	1	2	3	4	5	6	7	8	9	10	11	12	13	14	15	16	17	18
	Assets	Liabilities	Net	Assets	Liabilities	Net	Assets	Liabilities	Net	Assets	Liabilities	Net	Assets	Liabilities	Net	Assets	Liabilities	Net
	2002			2003			2004			2005			2006			2007		

Total economy ..... 1  
Non-financial corporations ..... 2  
Financial corporations ..... 3  
General government..... 4  
Households + NPISH..... 5  
Rest of the world..... 6

### NATIONAL FINANCIAL ACCOUNTS - FINANCIAL ASSETS AND LIABILITIES

Financial instrument - Securities other than shares  
Consolidated values  
10<sup>6</sup> euros

Fonte / Source: Banco de Portugal

### F.2.3.3 CONTAS NACIONAIS FINANCEIRAS - PATRIMÓNIOS FINANCEIROS

Instrumento financeiro - Empréstimos

Valores consolidados

Fonte / Source: Banco de Portugal

### NATIONAL FINANCIAL ACCOUNTS - FINANCIAL ASSETS AND LIABILITIES

Financial instrument - Loans

Consolidated values

10<sup>6</sup> euros

	Código SEC 95	2002		2003		2004		2005		2006		2007									
		1	2	3	4	5	6	7	8	9	10	11	12	13	14	15	16	17	18		
1		211 688	221 349	-9 661	227 237	246 817	-19 580	237 969	257 118	-19 149	252 324	276 963	-24 629	269 841	299 667	-29 826	298 466	325 148	-27 682	Total economy .....	1
2		11 588	106 313	-94 725	12 639	115 285	-102 646	10 333	114 536	-104 203	11 655	119 657	-108 002	12 304	126 746	-114 442	16 515	141 010	-124 495	Non-financial corporations .....	2
3		196 061	16 588	179 473	210 606	23 581	187 025	223 741	22 810	200 931	236 132	26 060	210 072	253 290	29 081	224 209	280 023	28 533	251 490	Financial corporations .....	3
4		4 032	5 956	-1 924	3 995	6 263	-2 278	3 889	7 580	-3 691	4 533	7 428	-2 895	4 242	7 512	-3 270	1 902	8 418	-6 516	General government .....	4
5		7	92 493	-92 486	7	101 689	-101 682	6	112 192	-112 186	5	123 808	-123 803	5	136 328	-136 323	26	148 187	-148 161	Households + NPISH .....	5
6		41 629	31 968	9 661	50 221	30 641	19 580	47 096	27 948	19 148	50 672	26 043	24 629	54 559	24 734	29 825	56 708	29 026	27 682	Rest of the world .....	6
	Code ESA 95	1	2	3	4	5	6	7	8	9	10	11	12	13	14	15	16	17	18		
		Assets	Liabilities	Net	Assets	Liabilities	Net	Assets	Liabilities	Net	Assets	Liabilities	Net	Assets	Liabilities	Net	Assets	Liabilities	Net		
		2002																			

### F.2.3.4 CONTAS NACIONAIS FINANCEIRAS - PATRIMÓNIOS FINANCEIROS

Instrumento financeiro - Acções e outras Participações

Valores consolidados

Fonte / Source: Banco de Portugal

### NATIONAL FINANCIAL ACCOUNTS - FINANCIAL ASSETS AND LIABILITIES

Financial instrument - Shares and other equity

Consolidated values

10<sup>6</sup> euros

	Código SEC 95	2002		2003		2004		2005		2006		2007									
		1	2	3	4	5	6	7	8	9	10	11	12	13	14	15	16	17	18		
1		188 764	215 345	-26 581	218 157	250 974	-32 817	244 116	281 495	-37 379	271 245	305 552	-34 307	300 535	342 980	-42 445	321 212	370 042	-48 830	Total economy .....	1
2		18 588	139 810	-121 242	32 748	158 387	-125 639	45 821	179 074	-133 253	55 080	190 902	-135 822	65 769	217 111	-153 342	75 430	240 614	-165 184	Non-financial corporations .....	2
3		40 247	75 535	-35 288	47 234	92 587	-45 353	53 725	102 422	-48 697	59 121	114 650	-55 529	72 165	125 869	-53 704	78 576	129 428	-50 852	Financial corporations .....	3
4		23 122	0	23 122	23 679	0	23 679	21 724	0	21 724	22 970	0	22 970	23 881	0	23 881	25 141	0	25 141	General government .....	4
5		106 828	0	106 828	114 495	0	114 495	122 846	0	122 846	134 073	0	134 073	140 721	0	140 721	140 065	0	140 065	Households + NPISH .....	5
6		51 020	24 439	26 581	67 900	35 082	32 818	80 944	43 565	37 379	91 749	57 442	34 307	110 740	66 295	42 445	123 182	74 352	48 830	Rest of the world .....	6
	Code ESA 95	1	2	3	4	5	6	7	8	9	10	11	12	13	14	15	16	17	18		
		Assets	Liabilities	Net	Assets	Liabilities	Net	Assets	Liabilities	Net	Assets	Liabilities	Net	Assets	Liabilities	Net	Assets	Liabilities	Net		
		2002																			



**Séries Trimestrais**

*Quarterly Series*















**G. Estatísticas das Empresas Não Financeiras da Central de Balanços**

*G. Statistics on Non-Financial Corporations from the Central  
Balance-Sheet Database*





## **G.1 Caracterização da informação da Central de Balanços**

### *G.1 Features of the Central Balance-Sheet Database*



**G.1.1 NÚMERO DE EMPRESAS DA CENTRAL DE BALANÇOS COMUNS EM DOIS ANOS CONSECUTIVOS**

Por dimensão e principal actividade económica

**NUMBER OF THE SAME CORPORATIONS IN THE CENTRAL BALANCE-SHEET DATABASE IN TWO CONSECUTIVE YEARS**

By size and main economic activity

Fonte / Source: Banco de Portugal; Instituto Nacional de Estatística

1	Total	Dimensão das empresas		Principal actividade económica													
		Pequenas e médias	Grandes	Indústrias transformadoras	das quais:						Produção e distribuição de electricidade, de gás e de água	Construção	Serviços	dos quais:			
					Alimentares, das bebidas e do tabaco	Têxtil	Pasta, papel e cartão; edição e impressão	Outros produtos minerais não metálicos	Equipamento eléctrico e de óptica	Material de transporte					Comércio por grosso e a retalho; reparação	Transportes, armazenagem e comunicações	Actividades imobiliárias, alugueres e serviços às empresas
					5	6	7	8	9	10	11	12	13	14	15	16	
CBA/ACB***																	
06	311 204	310 193	1 011	39 729	5 360	7 054	3 559	2 873	1 304	718	619	40 251	221 371	88 681	19 697	59 720	
07	304 916	303 890	1 026	38 544	5 276	6 793	3 466	2 759	1 294	689	608	39 114	217 551	86 311	19 090	59 317	
CBT/QCB*																	
02 Dez	2 503	1 737	766	848	119	205	39	56	45	51	36	146	1 443	861	124	297	
03 Dez	2 873	2 040	833	936	139	216	41	82	52	52	44	183	1 678	957	145	382	
04 Dez	2 923	2 088	835	958	149	206	40	77	56	50	50	187	1 694	984	158	323	
05 Dez	2 861	2 094	767	900	140	182	49	80	48	48	52	179	1 700	917	175	351	
06 Dez	2 702	1 940	762	848	134	162	47	71	41	45	47	154	1 628	882	162	343	
07 Dez	2 615	1 849	766	814	126	152	47	62	44	46	34	152	1 592	847	157	348	
08 Jun	2 948	2 214	734	852	126	155	41	62	44	47	43	164	1 863	1 003	164	429	

1	2	3	4	5	6	7	8	9	10	11	12	13	14	15	16
Total	Small and medium-sized	Large	Manufacturing	Food products, beverages and tobacco	Textiles and textile products	Pulp, paper, and paper products; publishing and printing	Other non-metallic mineral products	Electrical and optical equipment	Transport equipment	Production and distribution of electricity, gas and water	Construction	Services	Wholesale and retail trade; repairs	Transport, storage and communication	Real estate, renting and business activities
				of which:									of which:		
	Size of corporations		Main economic activity												

\* CBA: Central de Balanços anual. / ACB: Annual Central Balance-Sheet Database. CBT: Central de Balanços trimestral. / QCB: Quarterly Central Balance-Sheet Database.

\*\* Indicadores a partir de 2006 apurados com base na Informação Empresarial Simplificada, com significativo aumento de representatividade face aos anos anteriores. / Indicators since 2006 based on Simplified Corporate Information with a significant increase in representativeness in relation to previous years.

G.1.2 GRAU DE COBERTURA DA CENTRAL DE BALANÇOS<sup>(1)</sup>

Por dimensão e principal actividade económica

COVERAGE OF THE CENTRAL BALANCE-SHEET DATABASE<sup>(1)</sup>

By size and main economic activity

Fonte / Source: Banco de Portugal; Instituto Nacional de Estatística

Em percentagem / In percentages

2007	Total	Dimensão das empresas			Principal actividade económica															
		Pequenas e médias	Grandes	Indústrias transformadoras	das quais:										Produção e distribuição de electricidade, de gás e de água	Construção	Serviços	dos quais:		
					Alimentares, das bebidas e do tabaco	Têxtil	Pasta, papel e cartão; edição e impressão	Outros produtos minerais não metálicos	Equipamento eléctrico e de óptica	Material de transporte	Comércio por grosso e a retalho; reparação	Transportes, armazenagem e comunicações	Actividades imobiliárias, alugueres e serviços às empresas							
1	2	3	4	5	6	7	8	9	10	11	12	13	14	15	16					
Número de empresas / Number of corporations	CBA / ACB*	79.5	79.5	90.6	83.6	84.1	82.7	79.6	86.3	84.4	82.8	79.7	78.6	78.9	79.9	84.8	76.5			
	CBT / QCB*	0.7	0.5	67.6	1.8	2.0	1.9	1.1	1.9	2.9	5.5	4.5	0.3	0.6	0.8	0.7	0.4			
Número de pessoas ao serviço / Number of employees	CBA / ACB*	89.2	90.0	86.8	93.3	92.6	93.3	92.8	91.6	93.0	96.9	62.0	86.8	88.3	91.7	91.5	87.7			
	CBT / QCB*	22.8	5.1	71.5	25.1	25.2	19.9	24.1	29.5	51.3	55.8	45.1	10.4	25.0	20.2	41.8	30.5			
Vendas e prestações de serviços / Turnover	CBA / ACB*	91.1	92.8	88.8	95.5	92.4	96.0	94.7	94.2	94.7	98.8	79.4	91.9	90.3	91.1	91.7	88.0			
	CBT / QCB*	38.2	10.6	75.7	50.8	48.7	30.0	47.3	47.8	68.5	72.6	56.8	23.2	34.4	34.4	59.6	16.4			
Valor acrescentado bruto / Gross value added	CBA / ACB*	97.0	.	.	.	.	.	.	.	.	.	.	.	.	.	.	.			
	CBT / QCB*	40.8	.	.	.	.	.	.	.	.	.	.	.	.	.	.	.			

2007	1	2	3	4	5	6	7	8	9	10	11	12	13	14	15	16	
	Total	Small and medium-sized	Large	Manufacturing	Food products, beverages and tobacco	Textiles and textile products	Pulp, paper, and paper products; publishing and printing	Other non-metallic mineral products	Electrical and optical equipment	Transport equipment	Production and distribution of electricity, gas and water	Construction	Services	Wholesale and retail trade; repairs	Transport, storage and communication	Real estate, renting and business activities	
		Size of corporations			Main economic activity												
					of which:										of which:		

\* CBA: Central de Balanços anual. Indicadores a partir de 2006 apurados com base na Informação Empresarial Simplificada, com significativo aumento de representatividade face aos anos anteriores. / ACB: Annual Central Balance-Sheet Database. Indicators since 2006 based on Simplified Corporate Information with a significant increase in representativeness in relation to previous years.

CBT: Central de Balanços trimestral. / QCB: Quarterly Central Balance-Sheet Database.

(1) Peso de cada classe de dimensão ou sector de actividade económica da Central de Balanços na classe de dimensão ou sector de actividade económica do universo das sociedades não financeiras calculado com base no Ficheiro de Unidades Estatísticas do INE, ajustado pelo Banco de Portugal, e nas Contas Nacionais do INE. / Proportion of each company size class or sector of economic activity of the Central Balance-Sheet Database in the company size class or sector of economic activity of all non-financial corporations according to the INE Statistical Units Register, adjusted by the Banco de Portugal, and National Accounts of INE.

Fonte / Source: Banco de Portugal; Instituto Nacional de Estatística

Em percentagem / In percentages

2007	Total	Dimensão das empresas			Principal actividade económica												
		Pequenas e médias	Grandes	Indústrias transformadoras	das quais:								Construção	Serviços	dos quais:		
					Alimentares, das bebidas e do tabaco	Têxtil	Pasta, papel e cartão; edição e impressão	Outros produtos minerais não metálicos	Equipamento eléctrico e de óptica	Material de transporte	Produção e distribuição de electricidade, de gás e de água	Comércio por grosso e a retalho; reparação			Transportes, armazenagem e comunicações	Actividades imobiliárias, alugueres e serviços às empresas	
1	2	3	4	5	6	7	8	9	10	11	12	13	14	15	16		
Número de empresas / Number of corporations	Universo/ Total Population <sup>(1)</sup>	100.0	99.7	0.3	12.0	1.6	2.1	1.1	0.8	0.4	0.2	0.2	13.0	71.9	28.2	5.9	20.2
	CBA / ACB*	100.0	99.7	0.3	12.6	1.7	2.2	1.1	0.9	0.4	0.2	0.2	12.8	71.3	28.3	6.3	19.5
	CBT / QCB*	100.0	70.7	29.3	31.1	4.8	5.8	1.8	2.4	1.7	1.8	1.3	5.8	60.9	32.4	6.0	13.3
Número de pessoas ao serviço / Number of employees	Universo/ Total Population <sup>(1)</sup>	100.0	73.3	26.7	25.3	3.4	5.6	1.5	1.9	1.3	1.3	1.0	13.5	58.2	21.0	6.4	15.2
	CBA / ACB*	100.0	74.0	26.0	26.5	3.6	5.9	1.6	1.9	1.4	1.4	0.7	13.1	57.7	21.6	6.5	14.9
	CBT / QCB*	100.0	16.4	83.6	27.8	3.8	4.9	1.6	2.4	3.0	3.3	1.9	6.1	63.8	18.6	11.7	20.3
Vendas e prestações de serviços / Turnover	Universo/ Total Population <sup>(1)</sup>	100.0	57.7	42.3	23.4	4.0	2.0	1.5	1.5	2.1	1.9	5.9	8.8	60.2	37.5	8.2	8.7
	CBA / ACB*	100.0	58.7	41.3	24.6	4.1	2.1	1.6	1.6	2.1	2.0	5.1	8.9	59.7	37.5	8.2	8.4
	CBT / QCB*	100.0	16.0	84.0	31.2	5.2	1.5	1.9	1.9	3.7	3.6	8.8	5.4	54.2	33.8	12.8	3.7
Valor acrescentado bruto / Gross value added	Universo/ Total Population <sup>(1)</sup>	.	.	.	.	.	.	.	.	.	.	.	.	.	.	.	.
	CBA / ACB*	100.0	59.6	40.4	24.9	3.6	2.7	2.3	2.2	1.9	1.7	5.3	10.4	56.8	19.9	12.5	13.8
	CBT / QCB*	100.0	14.3	85.7	28.5	4.6	1.8	3.0	3.0	3.1	2.7	9.8	5.1	55.2	16.4	22.5	7.7

2007	1	2	3	4	5	6	7	8	9	10	11	12	13	14	15	16
	Total	Small and medium-sized	Large	Manufacturing	Food products, beverages and tobacco	Textiles and textile products	Pulp, paper, and paper products; publishing and printing	Other non-metallic mineral products	Electrical and optical equipment	Transport equipment	Production and distribution of electricity, gas and water	Construction	Services	Wholesale and retail trade; repairs	Transport, storage and communication	Real estate, renting and business activities
		Size of corporations			of which:								of which:			
		Main economic activity														

\* CBA: Central de Balanços anual. Indicadores a partir de 2006 apurados com base na Informação Empresarial Simplificada, com significativo aumento de representatividade face aos anos anteriores. / ACB: Annual Central Balance-Sheet Database. Indicators since 2006 based on Simplified Corporate Information with a significant increase in representativeness in relation to previous years.

CBT: Central de Balanços trimestral. / QCB: Quarterly Central Balance-Sheet Database.

(1) Universo das sociedades não financeiras com base no Ficheiro de Unidades Estatísticas do INE, ajustado pelo Banco de Portugal. / Total population of non-financial corporations based on the INE Statistical Units Register, adjusted by the Banco de Portugal.

**G.1.4 ESTRUTURAS DO BALANÇO E DA DEMONSTRAÇÃO DE RESULTADOS<sup>(1)</sup>**

**STRUCTURE OF THE BALANCE-SHEET AND PROFIT AND LOSS ACCOUNT<sup>(1)</sup>**

Fonte / Source: Banco de Portugal; Instituto Nacional de Estatística

Em percentagem / In percentages

	CBA***		CBT*														
	2006	2007	2003	2004	2005	2006	2007										
	1	2	3 Dez	4 Dez	5 Dez	6 Dez	7 Dez										
<b>BALANÇO</b>									<b>BALANCE-SHEET</b>								
1	Activos financeiros	61.3	62.3	61.2	60.5	61.5	61.6	61.5	Financial assets	1							
2	Aplicações de curto prazo <sup>(2)</sup>	7.8	7.0	4.9	4.8	7.3	7.5	6.6	Short-term assets <sup>(2)</sup>	2							
3	Investimentos financeiros	27.2	29.2	28.7	28.1	28.2	28.7	28.4	Financial investments	3							
4	Outros créditos concedidos	26.4	26.0	27.6	27.6	26.0	25.4	26.5	Other credits granted	4							
5	Créditos comerciais e adiantamentos	11.3	10.9	11.3	11.4	11.3	10.9	10.9	Trade credits and advances	5							
6	Outros	15.1	15.1	16.3	16.2	14.7	14.5	15.6	Other credits	6							
7	Activos não financeiros	38.7	37.7	38.8	39.5	38.5	38.4	38.5	Non-financial assets	7							
8	Total de activos = Total de passivos	100.0	100.0	100.0	100.0	100.0	100.0	100.0	Total assets = Total liabilities	8							
9	Dívida financeira <sup>(3)</sup>	21.1	21.2	24.9	23.5	22.8	23.6	22.6	Financial debt <sup>(3)</sup>	9							
10	Ações e outras participações	42.2	41.7	41.6	42.9	45.4	43.4	41.4	Shares and other equity	10							
11	Provisões para pensões	0.3	0.4	1.0	1.1	0.9	0.9	1.0	Pension fund reserves	11							
12	Outros créditos obtidos	36.4	36.7	32.5	32.6	30.9	32.1	35.0	Other credits received	12							
13	Créditos comerciais e adiantamentos	9.1	8.9	8.3	8.5	8.4	8.2	8.6	Trade credits and advances	13							
14	Outros	27.2	27.9	24.2	24.1	22.5	23.9	26.4	Other credits	14							
<b>DEMONSTRAÇÃO DE RESULTADOS</b>									<b>PROFIT AND LOSS ACCOUNT</b>								
15	Produção	100.0	100.0	100.0	100.0	100.0	100.0	100.0	Output	15							
16	da qual : vendas e prestação de serviços	137.6	135.9	135.9	135.5	131.1	132.1	131.9	of which: turnover	16							
17	Consumos intermédios	67.6	67.5	66.4	67.3	68.6	69.0	69.6	Intermediate consumption	17							
18	dos quais: fornecimentos e serviços externos	34.4	33.2	30.1	31.2	31.1	29.7	29.4	of which: supplies and external services	18							
19	Valor acrescentado bruto (VAB)	32.4	32.5	33.6	32.7	31.4	31.0	30.4	Gross value added (GVA)	19							
20	Custos com o pessoal	19.0	18.6	17.0	16.3	16.6	16.4	15.5	Personnel costs	20							
21	dos quais: remunerações	14.6	14.4	12.4	12.0	12.4	12.3	11.8	of which: wages	21							
22	Resultado operacional <sup>(4)</sup>	5.9	6.9	7.3	7.9	6.8	6.3	7.6	Operating profit <sup>(4)</sup>	22							
23	Resultado financeiro	2.1	2.1	0.4	1.3	2.1	2.6	1.7	Financial profit	23							
24	Custos e perdas financeiros	6.3	7.1	6.5	5.2	5.4	5.6	5.7	Financial costs	24							
25	Proveitos e ganhos financeiros	8.4	9.2	7.0	6.5	7.5	8.2	7.4	Financial revenues	25							
26	Resultado corrente <sup>(5)</sup>	7.9	8.9	7.7	9.2	8.8	8.9	9.3	Ordinary profit <sup>(5)</sup>	26							

\*CBA: Central de Balanços anual. / ACB: Annual Central Balance-Sheet Database. CBT: Central de Balanços trimestral. / QCB: Quarterly Central Balance-Sheet Database.

\*\* Indicadores a partir de 2006 apurados com base na Informação Empresarial Simplificada, com significativo aumento de representatividade face aos anos anteriores. / Indicators since 2006 based on Simplified Corporate Information with a significant increase in representativeness in relation to previous years.

(1) Com base nas empresas da Central de Balanços comuns em dois anos consecutivos. / Based on the same corporations in two consecutive years in the Central Balance-Sheet Database.

(2) Aplicações em depósitos, títulos negociáveis e outras aplicações de tesouraria. / Deposits, negotiable securities and other short-term financial investments.

(3) Títulos excepto acções e empréstimos bancários. / Securities other than shares and bank loans.

(4) Resultado operacional = VAB - custos com o pessoal + outros proveitos e ganhos operacionais (líquidos de custos e perdas) - impostos (excepto indirectos) - amortizações e provisões do exercício. / Operating profit = GVA - personnel costs + other operating income (net from operating costs) - taxes (excluding indirect) - depreciation and provisions for the year.

(5) Resultado corrente = resultado operacional + resultado financeiro. / Ordinary profit = operating profit + financial profit.





## **G.2 Indicadores de actividade**

*G.2 Activity indicators*



## G.2.1 PRINCIPAIS INDICADORES DE ACTIVIDADE

Taxas de variação homóloga<sup>(1)</sup>

Fonte / Source: Banco de Portugal; Instituto Nacional de Estatística

## MAIN ACTIVITY INDICATORS

Year-on-year rates of change<sup>(1)</sup>

Em percentagem / In percentages

	Indicadores de actividade									Taxa de cobertura do VAB total das sociedades não financeiras <sup>(4)</sup>
	Produção	da qual: Vendas e prestações de serviços	Consumos intermédios	dos quais: Fornecimentos e serviços externos	Valor acrescentado bruto (VAB)	Custos com o pessoal	Resultado operacional <sup>(2)</sup>	Custos e perdas financeiros	Resultado corrente <sup>(3)</sup>	
	1	2	3	4	5	6	7	8	9	10
CBA / ACB***	NOVA SÉRIE / NEW SERIES									
06	6.2	6.7	6.5	4.5	5.5	4.9	6.3	9.5	14.6	99.0
07	7.7	7.0	7.5	5.4	7.9	5.3	25.1	26.1	19.5	97.0
CBT / QCB*										
02 Dez	-0.4	-0.9	-1.5	0.0	2.0	2.7	0.5	6.4	2.0	42.8
03 Dez	0.0	0.3	-0.5	1.3	0.8	-0.8	8.9	-18.4	32.2	44.8
04 Dez	5.2	5.7	5.9	6.5	3.8	1.5	12.9	-12.5	25.9	43.4
05 Dez	4.6	3.9	7.4	3.9	-1.0	1.9	-7.2	11.5	-0.1	43.1
06 Mar	6.2	5.8	10.1	2.3	-1.6	2.5	-11.3	9.3	-10.1	.
Jun	5.7	4.9	8.1	0.7	0.9	2.8	-3.3	6.2	2.1	.
Set	5.9	5.0	7.2	0.9	2.9	3.3	1.1	9.6	9.8	.
Dez	5.8	5.4	6.8	2.0	3.6	3.4	-1.4	10.0	7.5	41.9
07 Mar	3.0	3.4	1.9	3.5	5.8	3.4	14.0	10.1	12.2	.
Jun	3.8	4.0	3.6	2.1	4.4	1.5	13.5	7.4	17.6	.
Set	3.0	3.4	2.9	2.1	3.3	2.2	8.4	12.0	6.0	.
Dez	4.6	4.6	4.8	2.7	4.1	1.9	22.1	7.6	7.6	40.8
08 Mar	8.5	8.4	11.4	7.2	1.8	4.3	-4.8	35.9	-12.6	.
Jun	8.3	7.8	11.3	8.9	1.2	4.4	-7.9	34.5	-19.1	.

\*CBA: Central de Balanços anual. / ACB: Annual Central Balance-Sheet Database. CBT: Central de Balanços trimestral. / QCB: Quarterly Central Balance-Sheet Database.

\*\* Indicadores a partir de 2006 apurados com base da Informação Empresarial Simplificada, com significativo aumento de representatividade face aos anos anteriores (cf. Secção G.1). / Indicators since 2006 based on Simplified Corporate Information with a significant increase in representativeness in relation to previous years (cf. Section G.1).

(1) Calculadas com base em valores acumulados no ano para as empresas da Central de Balanços comuns em dois anos consecutivos. / Based on cumulative data since the beginning of the year for the same corporations in two consecutive years in the Central Balance-Sheet Database.

(2) Resultado operacional = VAB - custos com o pessoal + outros proveitos e ganhos operacionais (líquidos de custos e perdas) - impostos (excepto indirectos) - amortizações e provisões do exercício. / Operating result = GVA - personnel costs + other operating income (net from operating costs) - taxes (excluding indirect) - depreciation and provisions for the year.

(3) Resultado corrente = resultado operacional + resultado financeiro. / Ordinary profit = operating profit + financial profit.

(4) Peso do VAB da Central de Balanços no VAB total das sociedades não financeiras. / Weight of the GVA of the Central Balance-Sheet Database in the total GVA of non-financial corporations.

## G.2.2 PRODUÇÃO

Por dimensão e principal actividade económica

Taxas de variação homóloga<sup>(1)</sup>

Fonte / Source: Banco de Portugal; Instituto Nacional de Estatística

## OUTPUT

By size and main economic activity

Year-on-year rates of change<sup>(1)</sup>

Em percentagem / In percentages

	Dimensão das empresas			Principal actividade económica												
	Total	Pequenas e médias	Grandes	Indústrias transformadoras	das quais: Alimentares, das bebidas e do tabaco	Têxtil	Pasta, papel e cartão; edição e impressão	Outros produtos minerais não metálicos	Equipamento eléctrico e de óptica	Material de transporte	Produção e distribuição de electricidade, de gás e de água	Construção	Serviços	dos quais: Comércio por grosso e a retalho; reparação	Transportes, armazenagem e comunicações	Actividades imobiliárias, alugueres e serviços às empresas
	1	2	3	4	5	6	7	8	9	10	11	12	13	14	15	16
CBA / ACB***	NOVA SÉRIE / NEW SERIES															
06	6.2	5.0	7.9	7.8	3.6	2.3	4.4	1.7	6.8	11.7	12.7	-0.6	6.4	4.8	6.6	7.8
07	7.7	7.1	8.4	7.1	9.7	1.6	4.7	5.9	2.1	14.3	15.5	2.9	7.9	5.7	8.8	8.7
CBT / QCB*																
02 Dez	-0.4	.	0.0	-2.2	3.1	-7.0	1.0	0.6	-1.4	-6.3	5.8	-1.0	0.2	-0.9	0.1	1.3
03 Dez	0.0	.	0.5	-1.4	-0.9	-6.3	-1.8	-7.3	0.7	-7.7	1.4	1.3	0.8	0.8	1.8	-3.1
04 Dez	5.2	.	5.8	4.3	0.9	-1.9	1.1	3.1	2.0	-3.4	4.2	11.8	4.7	2.6	5.8	4.7
05 Dez	4.6	.	5.7	4.0	0.6	-6.0	-0.9	1.6	4.6	-3.2	13.5	2.9	2.1	0.0	3.2	3.5
06 Mar	6.2	.	7.7	10.5	3.9	3.3	4.7	1.4	7.4	5.3	12.8	-6.9	1.5	-1.5	2.1	0.2
Jun	5.7	.	7.4	9.8	3.8	1.2	4.8	-0.8	7.5	2.2	11.4	-9.3	2.0	-0.1	3.8	-3.4
Set	5.9	.	7.4	9.6	2.6	1.3	6.7	-0.3	12.4	5.2	10.7	-10.4	3.2	2.4	4.4	-2.5
Dez	5.8	.	7.1	9.0	3.3	1.5	6.3	0.4	15.0	10.2	9.4	-5.7	3.3	4.8	4.4	-3.8
07 Mar	3.0	.	2.8	6.5	4.6	3.2	8.1	6.4	14.8	23.0	-9.6	3.9	3.1	3.4	3.2	-1.0
Jun	3.8	.	4.0	6.7	7.1	1.7	4.7	7.1	8.9	24.3	-1.9	0.1	2.9	2.8	3.6	-3.8
Set	3.0	.	3.0	5.0	7.2	1.1	3.9	6.9	1.6	18.7	-2.3	-1.0	3.1	2.8	3.5	-0.9
Dez	4.6	.	5.0	5.6	9.8	1.2	2.5	8.0	-2.3	13.7	3.8	-1.1	4.8	2.7	5.7	2.2
08 Mar	8.5	.	10.1	6.8	8.9	-1.6	1.9	3.6	-9.3	2.3	17.1	8.5	6.5	4.5	8.8	6.5
Jun	8.3	.	9.5	6.8	6.4	-1.8	3.0	3.2	-4.7	-3.6	16.4	14.3	5.9	5.4	7.6	8.3

\*CBA: Central de Balanços anual. / ACB: Annual Central Balance-Sheet Database. CBT: Central de Balanços trimestral. / QCB: Quarterly Central Balance-Sheet Database.

\*\* Indicadores a partir de 2006 apurados com base da Informação Empresarial Simplificada, com significativo aumento de representatividade face aos anos anteriores (cf. Secção G.1). / Indicators since 2006 based on Simplified Corporate Information with a significant increase in representativeness in relation to previous years (cf. Section G.1).

(1) Calculadas com base em valores acumulados no ano para as empresas da Central de Balanços comuns em dois anos consecutivos. / Based on cumulative data since the beginning of the year for the same corporations in two consecutive years in the Central Balance-Sheet Database.

**G.2.3 VENDAS E PRESTAÇÕES DE SERVIÇOS**  
**Por dimensão e principal actividade económica**

**TURNOVER**  
**By size and main economic activity**

Taxas de variação homóloga<sup>(1)</sup>

Year-on-year rates of change<sup>(1)</sup>

Fonte / Source: Banco de Portugal; Instituto Nacional de Estatística

Em percentagem / In percentages

	Total	Dimensão das empresas		Principal actividade económica																	
		Pequenas e médias	Grandes	Indústrias transformadoras	das quais:								Construção	Serviços	dos quais:						
					Alimentares, das bebidas e do tabaco	Têxtil	Pasta, papel e cartão; edição e impressão	Outros produtos minerais não metálicos	Equipamento eléctrico e de óptica	Material de transporte	Produção e distribuição de electricidade, de gás e de água	Comércio por grosso e a retalho; reparação			Transportes, armazenagem e comunicações	Actividades imobiliárias, alugueres e serviços às empresas					
1	2	3	4	5	6	7	8	9	10	11	12	13	14	15	16						
CBA / ACB***																					
06	6.7	5.9	7.9	8.0	3.9	1.7	NOVA SÉRIE / NEW SERIES									12.2	-0.1	6.9	6.2	6.6	10.3
07	7.0	6.5	7.8	7.1	9.1	2.0	4.1	1.1	7.9	11.6	12.2	-0.1	6.9	6.2	6.6	10.3					
CBT / QCB*																					
02 Dez	-0.9	.	-0.2	-2.3	3.5	-5.5	0.3	0.6	-0.2	-7.9	5.9	-0.4	-1.2	-2.4	0.6	3.1					
03 Dez	0.3	.	1.1	-1.1	-0.8	-6.2	-2.2	-6.7	0.4	-4.3	1.1	1.5	0.9	0.8	1.4	-0.2					
04 Dez	5.7	.	6.5	4.0	0.5	-2.0	0.5	3.1	0.8	-4.8	4.1	13.0	5.9	6.2	6.1	2.5					
05 Dez	3.9	.	5.5	3.7	0.6	-5.7	-2.3	1.4	5.0	-4.1	13.8	1.9	2.2	2.3	2.9	2.1					
06 Mar	5.8	.	7.1	10.6	5.4	2.2	3.5	2.9	6.6	4.4	13.4	-8.0	3.0	3.4	1.6	0.4					
Jun	4.9	.	6.4	9.9	4.4	0.9	4.0	-0.6	5.3	1.8	11.8	-9.6	2.2	1.9	3.5	-3.3					
Set	5.0	.	6.4	9.8	3.8	0.3	5.6	-0.4	10.1	5.5	11.0	-10.7	2.7	2.2	4.1	-2.5					
Dez	5.4	.	6.7	9.3	3.8	0.3	6.0	0.7	14.6	9.9	9.1	-6.7	3.8	4.1	4.5	-2.6					
07 Mar	3.4	.	3.3	6.7	2.3	2.5	7.4	6.2	16.7	23.6	-9.7	3.4	3.6	3.9	3.1	-1.3					
Jun	4.0	.	4.0	6.2	4.8	2.1	4.6	6.1	11.0	24.1	-2.4	1.1	3.9	4.4	3.7	-3.5					
Set	3.4	.	3.3	4.8	5.6	2.0	4.0	6.2	4.1	19.0	-2.4	-0.8	3.9	4.4	3.5	-0.6					
Dez	4.6	.	4.8	5.1	8.3	2.2	2.2	7.1	-1.3	13.5	4.4	-1.5	4.9	4.5	5.5	2.3					
08 Mar	8.4	.	9.6	6.2	9.9	-2.2	0.4	1.9	-9.9	2.2	15.9	11.0	7.8	7.9	8.7	6.5					
Jun	7.8	.	9.0	6.6	6.1	-1.9	1.1	2.9	-5.7	-2.9	15.8	14.1	6.5	6.5	7.6	8.5					

	Total	Small and medium-sized	Large	Manufacturing	Food products, beverages and tobacco	Textiles and textile products	Pulp, paper, and paper products; publishing and printing	Other non-metallic mineral products	Electrical and optical equipment	Transport equipment	Production and distribution of electricity, gas and water	Construction	Services	Wholesale and retail trade; repairs	Transport, storage and communication	Real estate, renting and business activities	
		Size of corporations		Main economic activity													
					of which:										of which:		

\*CBA: Central de Balanços anual. / ACB: Annual Central Balance-Sheet Database. CBT: Central de Balanços trimestral. / QCB: Quarterly Central Balance-Sheet Database.  
 \*\* Indicadores a partir de 2006 apurados com base na Informação Empresarial Simplificada, com significativo aumento de representatividade face aos anos anteriores (cf. Secção G.1). / Indicators since 2006 based on Simplified Corporate Information with a significant increase in representativeness in relation to previous years (cf. Section G.1).  
 (1) Calculadas com base em valores acumulados no ano para as empresas da Central de Balanços comuns em dois anos consecutivos. / Based on cumulative data since the beginning of the year for the same corporations in two consecutive years in the Central Balance-Sheet Database.

**G.2.4 CONSUMOS INTERMÉDIOS**  
**Por dimensão e principal actividade económica**

**INTERMEDIATE CONSUMPTION**  
**By size and main economic activity**

Taxas de variação homóloga<sup>(1)</sup>

Year-on-year rates of change<sup>(1)</sup>

Fonte / Source: Banco de Portugal; Instituto Nacional de Estatística

Em percentagem / In percentages

	Total	Dimensão das empresas		Principal actividade económica													
		Pequenas e médias	Grandes	Indústrias transformadoras	das quais:								Construção	Serviços	dos quais:		
					Alimentares, das bebidas e do tabaco	Têxtil	Pasta, papel e cartão; edição e impressão	Outros produtos minerais não metálicos	Equipamento eléctrico e de óptica	Material de transporte	Produção e distribuição de electricidade, de gás e de água	Comércio por grosso e a retalho; reparação			Transportes, armazenagem e comunicações	Actividades imobiliárias, alugueres e serviços às empresas	
1	2	3	4	5	6	7	8	9	10	11	12	13	14	15	16		
CBA / ACB***																	
06	6.5	4.7	9.1	9.2	4.5	3.2	4.5	2.6	7.5	12.0	13.8	-2.3	6.7	5.2	7.5	6.7	
07	7.5	6.4	9.0	7.9	10.9	1.7	5.3	6.8	2.0	15.5	19.6	1.0	7.1	5.5	9.9	5.5	
CBT / QCB*																	
02 Dez	-1.5	.	-1.2	-3.3	1.6	-6.8	-0.6	-2.6	-1.8	-5.9	7.6	-1.4	-2.2	0.5	-3.4	-4.1	
03 Dez	-0.5	.	0.1	-1.3	-2.1	-6.0	4.2	-5.0	-0.2	-6.6	-1.4	1.9	0.4	-0.3	2.0	-1.1	
04 Dez	5.9	.	6.7	4.8	1.0	-2.2	4.4	6.4	3.1	-3.9	4.4	13.2	5.5	4.7	7.0	6.2	
05 Dez	7.4	.	8.8	6.1	0.3	-4.4	-3.0	2.5	6.8	-3.6	20.9	3.0	5.3	3.3	7.4	4.3	
06 Mar	10.1	.	12.4	14.9	7.2	4.4	5.2	4.4	11.8	6.0	18.8	-9.8	4.5	4.3	5.9	-1.8	
Jun	8.1	.	10.1	12.5	6.0	3.0	3.4	0.5	9.6	2.4	16.2	-10.7	3.5	3.1	6.9	-9.3	
Set	7.2	.	9.0	11.7	4.9	4.3	4.4	1.1	14.0	5.4	13.7	-11.4	3.5	3.6	5.9	-8.3	
Dez	6.8	.	8.3	10.8	4.9	3.1	6.6	1.7	16.4	11.1	12.2	-7.0	3.0	3.7	5.8	-9.5	
07 Mar	1.9	.	1.5	5.8	4.1	4.8	6.5	6.8	10.8	26.1	-13.1	3.2	2.2	3.2	2.8	-8.1	
Jun	3.6	.	3.8	7.7	8.2	3.3	4.8	8.5	8.8	28.4	-3.9	-0.4	1.3	1.6	4.1	-11.4	
Set	2.9	.	2.9	6.0	9.6	1.3	5.4	8.1	1.9	21.9	-4.0	-0.8	1.7	2.1	4.0	-9.0	
Dez	4.8	.	5.6	6.4	11.4	2.4	2.8	9.0	-2.4	14.7	3.9	-2.2	4.6	2.5	7.9	-3.9	
08 Mar	11.4	.	13.3	10.7	9.3	-3.1	10.5	4.6	-6.3	1.4	20.5	9.2	6.8	3.1	13.4	1.0	
Jun	11.3	.	13.0	9.8	7.5	-2.6	10.6	5.2	-6.7	-3.6	18.8	16.3	8.0	5.3	12.8	5.9	

	Total	Small and medium-sized	Large	Manufacturing	Food products, beverages and tobacco	Textiles and textile products	Pulp, paper, and paper products; publishing and printing	Other non-metallic mineral products	Electrical and optical equipment	Transport equipment	Production and distribution of electricity, gas and water	Construction	Services	Wholesale and retail trade; repairs	Transport, storage and communication	Real estate, renting and business activities	
		Size of corporations		Main economic activity													
					of which:										of which:		

\*CBA: Central de Balanços anual. / ACB: Annual Central Balance-Sheet Database. CBT: Central de Balanços trimestral. / QCB: Quarterly Central Balance-Sheet Database.  
 \*\* Indicadores a partir de 2006 apurados com base na Informação Empresarial Simplificada, com significativo aumento de representatividade face aos anos anteriores (cf. Secção G.1). / Indicators since 2006 based on Simplified Corporate Information with a significant increase in representativeness in relation to previous years (cf. Section G.1).  
 (1) Calculadas com base em valores acumulados no ano para as empresas da Central de Balanços comuns em dois anos consecutivos. / Based on cumulative data since the beginning of the year for the same corporations in two consecutive years in the Central Balance-Sheet Database.

**G.2.5 VALOR ACRESCENTADO BRUTO (VAB)**  
**Por dimensão e principal actividade económica**

**GROSS VALUE ADDED (GVA)**  
**By size and main economic activity**

Taxas de variação homóloga<sup>(1)</sup>

Year-on-year rates of change<sup>(1)</sup>

Fonte / Source: Banco de Portugal; Instituto Nacional de Estatística

Em percentagem / In percentages

	Total	Dimensão das empresas		Principal actividade económica													
		Pequenas e médias	Grandes	Indústrias transformadoras	das quais:					Produção e distribuição de electricidade, de gás e de água	Construção	Serviços	dos quais:				
					Alimentares, das bebidas e do tabaco	Têxtil	Pasta, papel e cartão; edição e impressão	Outros produtos minerais não metálicos	Equipamento eléctrico e de óptica	Material de transporte					Comércio por grosso e a retalho; reparação	Transportes, armazenagem e comunicações	Actividades imobiliárias, alugueres e serviços às empresas
	1	2	3	4	5	6	7	8	9	10	11	12	13	14	15	16	
CBA / ACB***																	
06	5.5	5.8	5.2	3.7	0.2	0.2	4.2	0.0	4.4	10.4	10.1	4.8	6.0	4.5	4.8	10.2	
07	7.9	8.6	6.8	4.8	5.2	1.3	3.6	4.0	2.3	9.4	4.4	8.8	9.0	5.8	6.9	14.8	
							NOVA SÉRIE / NEW SERIES										
CBT / QCB*																	
02 Dez	2.0	.	2.5	1.3	8.6	-7.5	3.4	5.3	0.1	-8.5	1.7	0.6	2.7	-2.2	4.3	6.2	
03 Dez	0.8	.	1.4	-1.5	3.1	-6.8	-10.9	-10.9	3.9	-12.5	7.3	-0.9	1.2	1.8	1.6	-5.9	
04 Dez	3.8	.	3.9	2.7	0.7	-1.3	-4.6	-2.4	-1.7	-1.1	3.7	6.5	3.7	0.7	4.2	2.3	
05 Dez	-1.0	.	-0.6	-2.6	1.3	-9.7	3.2	-0.1	-3.2	-1.5	-1.7	2.5	-1.7	-3.3	-2.1	2.2	
06 Mar	-1.6	.	-1.7	-2.9	-6.4	0.5	3.7	-3.6	-8.1	2.3	-1.3	5.4	-2.0	-7.3	-2.5	2.8	
Jun	0.9	.	1.9	0.9	-3.1	-3.4	7.3	-3.1	-0.9	1.0	-0.2	-3.7	0.1	-3.3	0.0	5.6	
Set	2.9	.	4.0	2.4	-4.3	-5.9	10.8	-2.8	6.1	4.4	2.9	-6.2	3.0	1.2	2.5	6.5	
Dez	3.6	.	4.6	3.0	-1.9	-2.6	5.9	-1.8	9.6	6.0	2.3	-0.4	3.6	5.9	2.7	5.1	
07 Mar	5.8	.	5.8	9.1	6.3	-1.0	11.1	5.6	31.5	9.3	1.3	6.9	4.4	3.7	3.9	8.8	
Jun	4.4	.	4.3	3.4	3.0	-2.5	4.6	4.6	9.2	7.4	4.0	2.2	5.0	4.1	2.9	6.7	
Set	3.3	.	3.0	1.5	-1.3	0.7	1.5	5.0	0.2	5.2	2.8	-1.7	4.7	3.5	2.9	10.1	
Dez	4.1	.	3.8	2.7	3.6	-1.8	2.1	6.2	-2.0	9.3	3.8	3.6	4.9	2.9	2.4	10.5	
08 Mar	1.8	.	2.5	-7.7	7.0	2.3	-13.4	1.9	-20.7	6.9	5.3	5.2	6.2	5.9	2.1	12.5	
Jun	1.2	.	1.3	-4.9	1.9	0.7	-10.7	-0.5	5.1	-3.7	7.9	5.8	3.3	5.6	-0.2	11.0	

	1	2	3	4	5	6	7	8	9	10	11	12	13	14	15	16
	Total	Small and medium-sized	Large	Manufacturing	Food products, beverages and tobacco	Textiles and textile products	Pulp, paper, and paper products; publishing and printing	Other non-metallic mineral products	Electrical and optical equipment	Transport equipment	Production and distribution of electricity, gas and water	Construction	Services	Wholesale and retail trade; repairs	Transport, storage and communication	Real estate, renting and business activities
					of which:								of which:			
		Size of corporations		Main economic activity												

\*CBA: Central de Balanços anual. / ACB: Annual Central Balance-Sheet Database. CBT: Central de Balanços trimestral. / QCB: Quarterly Central Balance-Sheet Database.

\*\* Indicadores a partir de 2006 apurados com base na Informação Empresarial Simplificada, com significativo aumento de representatividade face aos anos anteriores (cf. Secção G.1). / Indicators since 2006 based on Simplified Corporate Information with a significant increase in representativeness in relation to previous years (cf. Section G.1).

(1) Calculadas com base em valores acumulados no ano para as empresas da Central de Balanços comuns em dois anos consecutivos. / Based on cumulative data since the beginning of the year for the same corporations in two consecutive years in the Central Balance-Sheet Database.





**G.3 Número de pessoas ao serviço e remunerações**

*G.3 Number of employees and wages*





### G.3.1 INDICADORES BASEADOS NA VARIAÇÃO DO NÚMERO DE PESSOAS AO SERVIÇO (continua)

Taxas de variação homóloga<sup>(1)</sup>

Fonte / Source: Banco de Portugal; Instituto Nacional de Estatística

### INDICATORS BASED ON CHANGES IN THE NUMBER OF EMPLOYEES (to be continued)

Year-on-year rates of change<sup>(1)</sup>

Em percentagem / In percentages

	Número de pessoas ao serviço			Remunerações			Remunerações por empregado			Percentagem de empresas com aumento ou manutenção do número de pessoas ao serviço
	Total	Empresas com aumento ou manutenção do número de pessoas ao serviço	Empresas com diminuição do número de pessoas ao serviço	Total	Empresas com aumento ou manutenção do número de pessoas ao serviço	Empresas com diminuição do número de pessoas ao serviço	Total	Empresas com aumento ou manutenção do número de pessoas ao serviço	Empresas com diminuição do número de pessoas ao serviço	
	1	2	3	4	5	6	7	8	9	10
CBA / ACB***										
07										
CBT / QCB*										
02 Dez	-2.4	7.6	-8.5	1.5	9.6	-2.9	4.0	1.8	6.0	54.1
03 Dez	-2.7	8.3	-8.7	-0.6	8.2	-5.1	2.1	-0.1	3.9	50.4
04 Dez	-1.5	8.1	-8.4	2.3	9.6	-2.4	3.8	1.4	6.5	52.8
05 Dez	-0.7	7.4	-8.2	1.8	8.3	-3.7	2.5	0.8	4.9	55.2
06 Mar	0.6	9.4	-8.0	3.0	7.8	-1.3	2.3	-1.5	7.3	57.4
Jun	0.5	9.3	-7.8	2.8	8.4	-1.9	2.3	-0.8	6.4	56.5
Set	0.7	9.0	-7.7	3.2	8.9	-2.1	2.5	0.0	6.1	56.4
Dez	0.7	8.7	-7.3	3.2	8.7	-1.7	2.4	-0.1	6.1	56.7
07 Mar	0.6	8.7	-8.4	3.6	9.1	-1.4	3.0	0.4	7.6	58.1
Jun	0.9	8.2	-8.1	2.9	8.3	-2.6	2.0	0.1	6.0	58.9
Set	1.1	8.1	-8.0	3.4	8.6	-2.0	2.3	0.5	6.5	59.0
Dez	1.3	8.3	-7.6	3.6	9.2	-2.3	2.2	0.8	5.8	59.4
08 Mar	1.9	8.3	-7.5	4.5	9.3	-2.0	2.5	1.0	6.0	63.9
Jun	2.3	9.0	-8.6	4.6	9.7	-2.7	2.3	0.6	6.5	64.2

	1	2	3	4	5	6	7	8	9	10
	Total	Corporations increasing or maintaining the number of employees	Corporations reducing the number of employees	Total	Corporations increasing or maintaining the number of employees	Corporations reducing the number of employees	Total	Corporations increasing or maintaining the number of employees	Corporations reducing the number of employees	Percentage of corporations increasing or maintaining the number of employees
	Number of employees			Wages			Wages per employee			

### G.3.1 INDICADORES BASEADOS NA VARIAÇÃO DO NÚMERO DE PESSOAS AO SERVIÇO (continuação)

Taxas de variação homóloga<sup>(1)</sup>

Fonte / Source: Banco de Portugal; Instituto Nacional de Estatística

### INDICATORS BASED ON CHANGES IN THE NUMBER OF EMPLOYEES (continued)

Year-on-year rates of change<sup>(1)</sup>

Em percentagem / In percentages

	Valor acrescentado bruto (VAB)			VAB / Número de pessoas ao serviço			Remunerações / VAB (variação em pontos percentuais)		
	Total	Empresas com aumento ou manutenção do número de pessoas ao serviço	Empresas com diminuição do número de pessoas ao serviço	Total	Empresas com aumento ou manutenção do número de pessoas ao serviço	Empresas com diminuição do número de pessoas ao serviço	Total	Empresas com aumento ou manutenção do número de pessoas ao serviço	Empresas com diminuição do número de pessoas ao serviço
	11	12	13	14	15	16	17	18	19
CBA / ACB***									
07									
CBT / QCB*									
02 Dez	2.0	6.9	-0.9	4.5	-0.7	8.2	-0.2	0.9	-0.8
03 Dez	0.8	3.6	-0.5	3.6	-4.3	9.0	-0.6	1.7	-1.7
04 Dez	3.8	8.0	0.9	5.4	-0.1	10.1	-0.6	0.5	-1.3
05 Dez	-1.0	3.6	-4.6	-0.3	-3.5	3.9	1.1	1.8	0.4
06 Mar	-1.6	0.7	-3.4	-2.2	-7.9	5.0	1.8	3.0	0.8
Jun	0.9	4.7	-2.1	0.3	-4.2	6.2	0.8	1.5	0.1
Set	2.9	7.8	-1.0	2.2	-1.1	7.2	0.1	0.4	-0.4
Dez	3.6	8.4	-0.1	2.8	-0.3	7.8	-0.2	0.1	-0.6
07 Mar	5.8	12.0	1.5	5.2	3.1	10.8	-0.8	-1.2	-1.0
Jun	4.4	7.4	2.1	3.5	-0.7	11.1	-0.6	0.4	-1.6
Set	3.3	5.8	1.3	2.2	-2.2	10.1	0.0	1.2	-1.1
Dez	4.1	9.0	0.1	2.7	0.6	8.3	-0.2	0.1	-0.8
08 Mar	1.8	5.5	-3.0	-0.1	-2.6	4.9	1.1	1.5	0.4
Jun	1.2	3.9	-2.4	-1.1	-4.8	6.8	1.3	2.3	-0.1

\*CBA: Central de Balanços anual. / ACB: Annual Central Balance-Sheet Database. CBT: Central de Balanços trimestral. / QCB: Quarterly Central Balance-Sheet Database.

\*\* Indicadores a partir de 2006 apurados com base na Informação Empresarial Simplificada, com significativo aumento de representatividade face aos anos anteriores (cf. Secção G.1). / Indicators since 2006 based on Simplified Corporate Information with a significant increase in representativeness in relation to previous years (cf. Section G.1).

(1) Calculadas com base em valores médios no ano para o número de pessoas ao serviço e valores acumulados no ano para os restantes indicadores. Dados relativos a empresas da Central de Balanços comuns em dois anos consecutivos. / Based on averages since the beginning of the year for the number of employees and on cumulative data since the beginning of the year for the other indicators. Data for the same corporations in two consecutive years in the Central Balance-Sheet Database.

### G.3.2 NÚMERO DE PESSOAS AO SERVIÇO

### NUMBER OF EMPLOYEES

#### Por dimensão e principal actividade económica

#### By size and main economic activity

Taxas de variação homóloga<sup>(1)</sup>

Year-on-year rates of change<sup>(1)</sup>

Fonte / Source: Banco de Portugal; Instituto Nacional de Estatística

Em percentagem / In percentages

	Total	Dimensão das empresas		Principal actividade económica													
		Pequenas e médias	Grandes	Indústrias transformadoras	das quais:						Produção e distribuição de electricidade, gás e de água	Construção	Serviços	dos quais:			
				Alimentares, das bebidas e do tabaco	Têxtil	Pasta, papel e cartão; edição e impressão	Outros produtos minerais não metálicos	Equipamento eléctrico e de óptica	Material de transporte					Comércio por grosso e a retalho; reparação	Transportes, armazenagem e comunicações	Actividades imobiliárias, alugueres e serviços às empresas	
	1	2	3	4	5	6	7	8	9	10	11	12	13	14	15	16	
CBA / ACB***	07	.	.	.	.	.	.	.	.	.	.	.	.	.	.	.	
CBT / QCB*	02 Dez	-2.4	.	-2.0	-4.9	-2.1	-5.6	-4.1	-3.1	-11.3	-6.6	-5.9	-2.1	-0.2	1.1	-3.0	0.5
	03 Dez	-2.7	.	-1.9	-4.5	-3.2	-4.6	-1.8	-4.3	-8.0	-3.6	-2.7	-2.1	-1.5	-0.2	-5.4	0.9
	04 Dez	-1.5	.	-0.9	-3.6	-3.3	-4.3	-2.2	-3.1	-6.0	-4.0	-3.2	-4.0	0.2	-0.1	-4.5	5.7
	05 Dez	-0.7	.	-0.1	-4.0	-1.2	-4.6	-2.3	-3.4	-7.4	-3.6	-7.9	-2.5	1.7	2.7	-2.4	4.8
	06 Mar	0.6	.	1.5	-2.8	0.2	-3.7	-3.5	-3.8	0.3	-4.0	-2.5	0.0	2.6	3.7	-2.3	7.0
	Jun	0.5	.	1.3	-2.8	-0.5	-3.3	-3.5	-3.2	0.4	-3.2	-2.4	-0.7	2.5	3.6	-2.2	6.9
	Set	0.7	.	1.5	-2.6	-0.5	-3.0	-3.5	-2.9	0.5	-2.4	-2.3	-0.8	2.6	3.3	-1.7	7.2
	Dez	0.7	.	1.6	-2.4	-0.3	-3.2	-3.8	-2.7	0.9	-1.8	-2.5	-1.0	2.6	3.2	-1.5	7.1
	07 Mar	0.6	.	1.2	-2.1	-1.7	-2.7	-0.7	-1.0	-4.7	-2.0	-1.3	-0.1	2.0	1.6	-2.1	5.4
	Jun	0.9	.	1.6	-1.9	-0.8	-2.9	-2.0	-1.1	-5.0	-2.0	-1.3	1.6	2.2	1.2	-2.0	5.9
	Set	1.1	.	1.8	-1.7	-0.7	-2.8	-2.5	-1.2	-4.4	-1.8	-1.6	2.0	2.4	1.5	-1.8	5.9
	Dez	1.3	.	2.0	-1.4	-0.2	-2.6	-2.4	-1.1	-4.0	-1.6	-1.3	3.1	2.5	1.5	-1.8	6.3
	08 Mar	1.9	.	2.6	0.2	-1.3	-2.0	-2.4	-0.1	1.1	0.1	-5.0	6.3	2.5	3.1	0.0	6.8
	Jun	2.3	.	3.1	0.0	-1.4	-2.0	-2.3	-1.0	1.9	-1.2	-5.3	6.3	3.1	2.8	0.9	6.6

\*CBA: Central de Balanços anual. / ACB: Annual Central Balance-Sheet Database. CBT: Central de Balanços trimestral. / QCB: Quarterly Central Balance-Sheet Database.

\*\* Indicadores a partir de 2006 apurados com base na Informação Empresarial Simplificada, com significativo aumento de representatividade face aos anos anteriores (cf. Secção G.1). / Indicators since 2006 based on Simplified Corporate Information with a significant increase in representativeness in relation to previous years (cf. Section G.1).

(1) Calculadas com base em valores médios no ano para as empresas da Central de Balanços comuns em dois anos consecutivos. / Based on averages since the beginning of the year for the same corporations in two consecutive years in the Central Balance-Sheet Database.

### G.3.3 REMUNERAÇÕES

### WAGES

#### Por dimensão e principal actividade económica

#### By size and main economic activity

Taxas de variação homóloga<sup>(1)</sup>

Year-on-year rates of change<sup>(1)</sup>

Fonte / Source: Banco de Portugal; Instituto Nacional de Estatística

Em percentagem / In percentages

	Total	Dimensão das empresas		Principal actividade económica													
		Pequenas e médias	Grandes	Indústrias transformadoras	das quais:						Produção e distribuição de electricidade, gás e de água	Construção	Serviços	dos quais:			
				Alimentares, das bebidas e do tabaco	Têxtil	Pasta, papel e cartão; edição e impressão	Outros produtos minerais não metálicos	Equipamento eléctrico e de óptica	Material de transporte					Comércio por grosso e a retalho; reparação	Transportes, armazenagem e comunicações	Actividades imobiliárias, alugueres e serviços às empresas	
	1	2	3	4	5	6	7	8	9	10	11	12	13	14	15	16	
CBA / ACB***	07	.	.	.	.	.	.	.	.	.	.	.	.	.	.	.	
CBT / QCB*	02 Dez	1.5	.	1.7	-0.3	3.5	-1.6	-1.6	-7.1	-3.1	2.3	2.8	2.5	2.2	0.9	7.1	
	03 Dez	-0.6	.	-0.3	-1.4	0.4	-3.1	1.9	-0.7	-5.6	-3.0	-0.5	-4.3	0.3	2.9	-2.5	1.2
	04 Dez	2.3	.	2.7	0.9	1.3	-1.1	4.3	0.7	-3.3	-0.6	-0.2	5.1	2.9	3.3	0.8	5.4
	05 Dez	1.8	.	2.3	-0.8	3.1	-2.0	-0.2	-0.5	-2.2	-2.2	-2.8	2.0	3.5	5.1	1.8	4.4
	06 Mar	3.0	.	3.7	1.1	3.4	-2.5	-1.8	1.0	1.3	1.4	2.5	3.5	3.8	3.2	4.0	4.9
	Jun	2.8	.	3.3	1.4	4.2	-0.1	-1.6	-1.4	2.2	1.8	6.7	4.0	3.0	4.9	0.8	6.9
	Set	3.2	.	3.6	1.9	2.6	1.8	-0.4	-0.8	3.9	3.2	4.6	3.0	3.7	4.7	1.4	8.1
	Dez	3.2	.	3.6	2.1	2.2	-0.2	-1.3	-0.8	6.5	5.0	2.5	3.8	4.6	1.7	8.4	
	07 Mar	3.6	.	4.2	4.3	3.8	2.7	7.0	0.7	3.8	10.8	7.4	4.0	3.0	4.4	0.5	7.9
	Jun	2.9	.	3.4	2.9	4.3	0.8	1.9	2.0	1.3	4.7	2.8	4.0	2.7	2.6	1.4	7.1
	Set	3.4	.	3.9	2.9	5.5	-0.7	3.6	2.1	1.7	2.5	5.4	6.3	3.2	3.5	2.0	7.3
	Dez	3.6	.	4.0	2.5	4.7	-0.9	2.3	3.3	-0.2	2.8	5.9	7.3	3.4	3.3	1.6	7.4
	08 Mar	4.5	.	4.8	4.1	4.3	-0.2	0.4	3.9	2.2	4.4	-1.1	8.5	4.2	4.9	2.3	8.8
	Jun	4.6	.	4.9	3.6	4.5	0.2	3.0	3.1	3.0	1.3	0.4	10.9	4.5	5.9	2.3	8.8

\*CBA: Central de Balanços anual. / ACB: Annual Central Balance-Sheet Database. CBT: Central de Balanços trimestral. / QCB: Quarterly Central Balance-Sheet Database.

\*\* Indicadores a partir de 2006 apurados com base na Informação Empresarial Simplificada, com significativo aumento de representatividade face aos anos anteriores (cf. Secção G.1). / Indicators since 2006 based on Simplified Corporate Information with a significant increase in representativeness in relation to previous years (cf. Section G.1).

(1) Calculadas com base em valores acumulados no ano para as empresas da Central de Balanços comuns em dois anos consecutivos. / Based on cumulative data since the beginning of the year for the same corporations in two consecutive years in the Central Balance-Sheet Database.



**G.4 Activos e passivos financeiros**

*G.4 Financial assets and liabilities*



**G.4.1 ACTIVOS E PASSIVOS FINANCEIROS**
**FINANCIAL ASSETS AND LIABILITIES**

 Taxas de variação homóloga<sup>(1)</sup>

 Year-on-year rates of change<sup>(1)</sup>

Fonte / Source: Banco de Portugal; Instituto Nacional de Estatística

Em percentagem / In percentages

	Activos financeiros					Passivos financeiros					Por memória: Activos não financeiros
	Total	Aplicações de curto prazo <sup>(2)</sup>	Investimentos financeiros	Outros créditos concedidos		Total	do qual:		Outros créditos obtidos		
				Créditos comerciais e adiantamentos	Outros		Dívida financeira <sup>(3)</sup>	Ações e outras participações	Créditos comerciais e adiantamentos	Outros	
1	2	3	4	5	6	7	8	9	10	11	
CBA / ACB***	NOVA SÉRIE / NEW SERIES										
06	7.9	9.7	8.0	5.8	8.2	6.9	6.7	7.5	3.7	7.4	5.4
07	11.1	1.5	15.5	6.2	11.7	9.9	12.4	6.8	6.8	13.7	7.9
CBT / QCB*											
02 Dez	3.4	17.2	-4.2	-0.6	14.9	1.7	9.3	-1.7	-1.3	3.1	-0.9
03 Dez	-2.0	6.2	7.4	-0.3	-17.6	-1.8	-3.9	3.0	1.1	-8.5	-1.5
04 Dez	2.6	-1.3	4.1	2.2	1.6	2.7	-1.6	5.3	2.5	2.3	2.7
05 Dez	2.1	18.8	-0.6	4.6	-1.5	2.0	3.8	2.2	7.4	-1.5	1.8
06 Mar	3.8	5.6	2.4	3.6	5.8	3.5	2.4	3.6	4.5	3.7	2.9
Jun	1.6	13.4	-0.3	1.6	0.4	2.1	3.3	2.0	3.3	1.3	3.0
Set	0.7	10.9	-1.6	4.5	-1.5	1.7	2.6	1.1	2.9	2.5	3.3
Dez	5.7	9.1	7.0	3.9	2.9	4.7	4.6	1.7	4.3	11.6	3.3
07 Mar	5.4	3.3	7.1	4.9	4.0	4.0	0.9	1.8	2.3	11.8	1.6
Jun	5.2	3.9	6.4	2.6	5.8	3.7	3.3	1.6	1.6	8.3	1.4
Set	6.2	10.1	5.7	1.4	8.9	4.6	6.3	1.3	0.3	10.8	2.2
Dez	2.3	-8.9	2.3	3.0	7.2	3.7	4.3	1.5	6.1	5.2	5.9
08 Mar	3.9	-4.3	3.0	4.1	8.6	4.2	7.0	-1.0	7.2	8.8	4.9
Jun	4.8	-2.8	3.8	6.4	8.8	5.3	7.9	-0.7	5.2	12.0	6.1

	1	2	3	4	5	6	7	8	9	10	11
	Total	Short-term assets <sup>(2)</sup>	Financial investments	Trade credits and advances	Other credits	Total	Financial debt <sup>(3)</sup>	Shares and other equity	Trade credits and advances	Other credits	Non-financial assets
	Financial assets					Financial liabilities					Memo items:
						of which:					
						Other credits granted					
						Other credits received					

\*CBA: Central de Balanços anual. / ACB: Annual Central Balance-Sheet Database. CBT: Central de Balanços trimestral. / QCB: Quarterly Central Balance-Sheet Database.

\*\* Indicadores a partir de 2006 apurados com base da Informação Empresarial Simplificada, com significativo aumento de representatividade face aos anos anteriores (cf. Secção G.1). / Indicators since 2006 based on Simplified Corporate Information with a significant increase in representativeness in relation to previous years (cf. Section G.1).

(1) Calculadas com base em saldos em fim de período para as empresas da Central de Balanços comuns em dois anos consecutivos. / Based on end-of-period figures for the same corporations in two consecutive years in the Central Balance-Sheet Database.

(2) Aplicações em depósitos, títulos negociáveis e outras aplicações de tesouraria. / Deposits, negotiable securities and other short-term financial investments.

(3) Títulos excepto acções e empréstimos bancários. / Securities other than shares and bank loans.





## **G.5 Rácios**

*G.5 Ratios*





**G.5.1 RÁCIOS DE RENDIBILIDADE E DE DÍVIDA FINANCEIRA<sup>(1)</sup>**
**RATES OF RETURN AND FINANCIAL DEBT RATIO<sup>(1)</sup>**

Fonte / Source: Banco de Portugal; Instituto Nacional de Estatística

Em percentagem / In percentages

	Rendibilidade do capital investido <sup>(2)</sup>		Custo da dívida <sup>(3)</sup>		Rendibilidade dos capitais próprios <sup>(4)</sup>		Rendibilidade do capital investido - Custo da dívida		Rácio da dívida financeira <sup>(5)</sup>	
	ano t - 1	ano t	ano t - 1	ano t	ano t - 1	ano t	ano t - 1	ano t	ano t - 1	ano t
	1	2	3	4	5	6	7=1-3	8=2-4	9	10
CBA / ACB***	NOVA SÉRIE / NEW SERIES									
06	6.4	7.0	5.5	6.4	6.8	7.2	0.8	0.5	50.4	50.1
07	7.0	8.0	6.5	7.7	7.3	8.1	0.5	0.3	48.2	50.7
CBT / QCB*										
02 Dez	6.5	6.1	7.5	6.7	5.9	5.8	-1.0	-0.5	55.0	57.8
03 Dez	6.4	7.3	6.6	6.0	6.2	8.2	-0.3	1.3	60.9	61.4
04 Dez	7.5	8.5	6.0	5.7	8.4	10.1	1.5	2.8	61.0	57.4
05 Dez	8.1	7.7	5.6	5.3	9.3	8.9	2.4	2.4	52.0	50.4
06 Mar	8.6	7.7	5.3	5.4	10.3	9.0	3.3	2.4	52.2	51.6
Jun	8.2	8.2	5.3	5.5	9.7	9.6	2.9	2.7	52.7	52.7
Set	7.9	8.5	5.3	5.7	9.2	9.9	2.6	2.7	52.5	52.8
Dez	7.7	8.2	5.2	6.0	8.9	9.4	2.4	2.2	52.6	53.3
07 Mar	8.0	8.9	5.6	6.5	9.2	10.2	2.4	2.5	52.4	51.9
Jun	8.3	9.8	5.7	6.9	9.8	11.3	2.6	2.8	53.4	53.6
Set	8.8	9.6	5.9	7.1	10.4	10.8	2.9	2.4	53.3	54.9
Dez	8.8	9.6	6.3	7.6	10.1	10.7	2.5	2.1	53.4	54.9
08 Mar	8.7	8.3	6.2	7.3	10.1	9.0	2.5	1.0	55.8	60.4
Jun	9.4	8.4	6.6	7.4	11.0	9.0	2.8	1.0	57.0	61.8

\* CBA: Central de Balanços anual. / ACB: Annual Central Balance-Sheet Database. CBT: Central de Balanços trimestral. / QCB: Quarterly Central Balance-Sheet Database.

\*\* Indicadores a partir de 2006 apurados com base na Informação Empresarial Simplificada, com significativo aumento de representatividade face aos anos anteriores (cf. Secção G.1). / Indicators since 2006 based on Simplified Corporate Information with a significant increase in representativeness in relation to previous years (cf. Section G.1).

(1) Com base nas empresas da Central de Balanços comuns em dois anos consecutivos. / Based on the same corporations in two consecutive years in the Central Balance-Sheet Database.

(2) Rendibilidade do capital investido = (resultado corrente + juros suportados) / (ações e outras participações + dívida financeira). / Return on investment = (ordinary profit + interest costs) / (shares and other equity + financial debt).

(3) Custo da dívida = juros suportados / dívida financeira. / Debt cost = interest costs / financial debt.

(4) Rendibilidade dos capitais próprios = resultado corrente / ações e outras participações. / Return on equity = ordinary profit / shares and other equity.

(5) Rácio de dívida financeira = dívida financeira / ações e outras participações. / Financial debt ratio = financial debt / shares and other equity.

**G.5.2 PRAZOS MÉDIOS DE RECEBIMENTOS<sup>(1)(2)</sup>**
**DAYS IN RECEIVABLES<sup>(1)(2)</sup>**

Fonte / Source: Banco de Portugal; Instituto Nacional de Estatística

Em número de dias / In number of days

	Total		do qual: Face ao exterior <sup>(3)(4)</sup>		Pequenas e médias empresas		Grandes empresas	
	ano t - 1	ano t	ano t - 1	ano t	ano t - 1	ano t	ano t - 1	ano t
	1	2	3	4	5	6	7	8
CBA / ACB***	NOVA SÉRIE / NEW SERIES							
06	70	69	.	.	78	79	56	55
07	69	68	.	.	79	79	55	53
CBT / QCB*								
02 Dez	62	66	57	58	.	.	59	63
03 Dez	66	65	58	64	.	.	63	61
04 Dez	65	63	65	63	.	.	61	60
05 Dez	64	62	64	64	.	.	59	57
06 Mar	63	61	67	65	.	.	59	56
Jun	63	61	67	65	.	.	58	55
Set	61	61	67	66	.	.	57	55
Dez	61	60	65	63	.	.	56	55
07 Mar	61	62	65	65	.	.	56	57
Jun	61	61	65	64	.	.	55	55
Set	60	60	66	64	.	.	55	55
Dez	59	58	63	61	.	.	54	53
08 Mar	59	57	63	63	.	.	54	51
Jun	58	57	62	61	.	.	53	51

\* CBA: Central de Balanços anual. / ACB: Annual Central Balance-Sheet Database. CBT: Central de Balanços trimestral. / QCB: Quarterly Central Balance-Sheet Database.

\*\* Indicadores a partir de 2006 apurados com base na Informação Empresarial Simplificada, com significativo aumento de representatividade face aos anos anteriores (cf. Secção G.1). / Indicators since 2006 based on Simplified Corporate Information with a significant increase in representativeness in relation to previous years (cf. Section G.1).

(1) Com base nas empresas da Central de Balanços comuns em dois anos consecutivos. / Based on the same corporations in two consecutive years in the Central Balance-Sheet Database.

(2) Prazos médios de recebimentos = (créditos comerciais e adiantamentos concedidos / vendas e prestações de serviços) x número de dias no período. / Days in receivables = (Total trade credits and advances granted / turnover) x number of days in the period.

(3) Prazos médios de recebimentos com o exterior = (créditos comerciais e adiantamentos concedidos a entidades não residentes / exportações) x número de dias no período. / Days in receivables from non-residents = (trade credits and advances granted to non-residents / exports) x number of days in the period.

(4) Informação não disponível na CBA. / Information not available in the ACB.

Fonte / Source: Banco de Portugal; Instituto Nacional de Estatística

Em número de dias / In number of days

	Total		do qual: Face ao exterior <sup>(3)(4)</sup>		Pequenas e médias empresas		Grandes empresas	
	ano t - 1	ano t	ano t - 1	ano t	ano t - 1	ano t	ano t - 1	ano t
	1	2	3	4	5	6	7	8
CBA / ACB***								
06	.	71	.	.	.	80	.	56
07	71	71	.	.	80	80	57	57
NOVA SÉRIE / NEW SERIES								
CBT / QCB*								
02 Dez	56	59	48	50	.	.	54	58
03 Dez	58	58	49	53	.	.	56	55
04 Dez	58	57	55	54	.	.	56	55
05 Dez	57	57	54	51	.	.	56	55
06 Mar	57	54	56	51	.	.	56	52
Jun	56	54	55	49	.	.	55	52
Set	55	54	53	49	.	.	54	52
Dez	55	54	51	48	.	.	54	53
07 Mar	55	55	51	52	.	.	53	53
Jun	55	54	49	49	.	.	53	52
Set	55	54	49	50	.	.	53	52
Dez	55	53	48	47	.	.	53	51
08 Mar	54	52	51	47	.	.	51	50
Jun	54	51	48	45	.	.	50	49

	1	2	3	4	5	6	7	8
	year t - 1	year t	year t - 1	year t	year t - 1	year t	year t - 1	year t
	Total		To non-residents <sup>(3)(4)</sup>		Small and medium-sized corporations		Large corporations	
			of which:					

\* CBA: Central de Balanços anual. / ACB: Annual Central Balance-Sheet Database. CBT: Central de Balanços trimestral. / QCB: Quarterly Central Balance-Sheet Database.

\*\* Indicadores a partir de 2006 apurados com base na Informação Empresarial Simplificada, com significativo aumento de representatividade face aos anos anteriores (cf. Secção G.1). / Indicators since 2006 based on Simplified Corporate Information with a significant increase in representativeness in relation to previous years (cf. Section G.1).

(1) Com base nas empresas da Central de Balanços comuns em dois anos consecutivos. / Based on the same corporations in two consecutive years in the Central Balance-Sheet Database.

(2) Prazo médio de pagamentos = (créditos comerciais e adiantamentos obtidos / (compras de mercadorias, de matérias primas, subsidiárias e de consumo + fornecimentos e serviços externos)) x número de dias no período. / Days in accounts payable = (Total trade credits and advances received / (purchases of goods for resale, raw materials, secondary and consumables + supplies and external services)) x number of days in the period.

(3) Prazo médio de pagamentos com o exterior = (créditos comerciais e adiantamentos obtidos de entidades não residentes / importações) x número de dias no período. / Days in accounts payable to non-residents = (trade credits and advances received from non-residents / imports) x number of days in the period.

(4) Informação não disponível na CBA. / Information not available in the ACB.



## **H. Estatísticas Gerais**

*H. General Statistics*





## **H.0 Contas nacionais trimestrais**

*H.0 Quarterly national accounts*



**H.0.1 CONTAS NACIONAIS TRIMESTRAIS - ÓPTICA DA DESPESA  
- base 2000 (PIB pm)**

**QUARTERLY NATIONAL ACCOUNTS - EXPENDITURE  
APPROACH - 2000 base (GDPmp)**

Fonte/Source: Instituto Nacional de Estatística

10<sup>6</sup> euros

	Preços correntes						Dados Encadeados em Volume (Ano de referência = 2000)						
	Despesas de consumo final		Formação bruta de capital	Exportações (f.o.b.)	Importações (f.o.b.)	PIB	Despesas de consumo final		Formação bruta de capital	Exportações (f.o.b.)	Importações (f.o.b.)	PIB	
	Famílias residentes e ISFLSF	Administrações Públicas					Famílias residentes e ISFLSF	Administrações Públicas					
1	2	3	4	5	6	7	8	9	10	11	12		
<b>05</b>	96706.7	31974.2	33649.5	42567.1	55774.0	149123.5	83813.7	26578.2	30224.5	41425.2	54523.8	127711.3	
<b>06</b>	101599.1	32132.8	34481.1	48204.4	60971.1	155446.3	85372.3	26213.2	30123.9	45016.7	57315.1	129458.2	
<b>07</b>	106041.6	32993.1	36051.9	53210.0	65272.5	163024.1	86743.2	26216.0	31060.3	48377.3	60514.6	131930.2	
<b>04</b>	I	22591.6	7214.4	8047.1	10062.4	12531.9	35383.6	20323.2	6335.3	7584.4	10157.5	12824.5	31560.3
	II	22939.9	7346.1	8240.6	10405.2	12951.0	35980.8	20473.4	6395.8	7699.1	10293.7	13106.1	31760.2
	III	23305.4	7500.7	8446.9	10173.6	13229.2	36197.4	20633.7	6468.7	7704.0	10064.0	13262.1	31632.4
	IV	23486.1	7685.5	8584.1	10311.4	13501.2	36565.9	20724.0	6546.2	7693.7	10100.9	13498.4	31606.9
<b>05</b>	I	23722.6	7860.5	8270.3	10208.6	13580.5	36481.5	20822.1	6614.9	7621.3	10064.6	13518.1	31655.9
	II	24203.5	7990.3	8384.0	10540.8	13797.1	37321.5	21103.7	6656.8	7618.7	10400.6	13722.7	32111.3
	III	24192.9	8055.3	8436.6	10812.4	14112.6	37384.6	20826.2	6665.6	7515.2	10447.1	13603.9	31899.8
	IV	24587.7	8068.1	8558.6	11005.3	14283.8	37935.9	21061.7	6640.9	7469.3	10512.9	13679.1	32044.3
<b>06</b>	I	24944.8	8039.1	8818.7	11491.4	15281.9	38012.1	21212.7	6598.3	7745.8	10922.1	14352.9	32150.9
	II	25344.4	8019.3	8578.3	11926.7	15018.3	38850.4	21324.8	6558.1	7486.1	11186.5	14198.1	32370.3
	III	25594.4	8015.4	8568.1	12288.5	15451.1	39015.3	21377.1	6531.3	7526.7	11366.1	14408.2	32398.5
	IV	25715.5	8059.0	8516.0	12497.8	15219.8	39568.5	21457.7	6525.5	7365.3	11542.0	14359.9	32538.5
<b>07</b>	I	25976.1	8129.7	8672.9	13082.1	15762.8	40098.0	21519.8	6535.4	7584.0	12029.3	14866.7	32808.6
	II	26472.1	8219.8	8703.9	13243.2	15961.3	40677.7	21699.4	6550.4	7544.8	12103.4	14927.1	32981.9
	III	26606.3	8292.5	9148.4	13344.9	16643.1	40749.0	21684.3	6562.6	7912.0	12080.3	15281.8	32971.7
	IV	26987.1	8351.1	9526.7	13539.8	16905.3	41499.4	21839.7	6567.6	8019.5	12164.3	15439.0	33168.0
<b>08</b>	I	27349.8	8388.6	9245.8	14000.1	17647.0	41337.3	21972.0	6563.1	7868.8	12495.1	15809.4	33104.9
	II	27586.6	8439.0	9332.7	13859.2	17476.2	41741.3	21930.2	6555.1	7844.5	12287.5	15414.8	33216.1

1	2	3	4	5	6	7	8	9	10	11	12
Resident households and NPISH	General Government	Gross capital formation	Exports (f.o.b.)	Imports (f.o.b.)	GDP	Resident households and NPISH	General Government	Gross capital formation	Exports (f.o.b.)	Imports (f.o.b.)	GDP
Final consumption expenditure						Final consumption expenditure					
Current prices						Volume Chain-linked series (Reference year = 2000)					

**H.0.2 CONTAS NACIONAIS TRIMESTRAIS - ÓPTICA DA DESPESA  
- base 2000 (PIB pm)**

**QUARTERLY NATIONAL ACCOUNTS - EXPENDITURE  
APPROACH - 2000 base (GDPmp)**

Taxas de variação homóloga

Year-on-year rate of changes

Fonte/Source: Instituto Nacional de Estatística

Em percentagem / In percentages

	Preços correntes						Dados Encadeados em Volume (Ano de referência = 2000)					
	Despesas de consumo final		Formação bruta de capital	Exportações (f.o.b.)	Importações (f.o.b.)	PIB	Despesas de consumo final		Formação bruta de capital	Exportações (f.o.b.)	Importações (f.o.b.)	PIB
	Famílias residentes e ISFLSF	Administrações Públicas					Famílias residentes e ISFLSF	Administrações Públicas				
1	2	3	4	5	6	7	8	9	10	11	12	
<b>05</b>	4.7	7.5	1.0	3.9	6.8	3.5	2.0	3.2	-1.5	2.0	3.5	0.9
<b>06</b>	5.1	0.5	2.5	13.2	9.3	4.2	1.9	-1.4	-0.3	8.7	5.1	1.4
<b>07</b>	4.4	2.7	4.6	10.4	7.1	4.9	1.6	0.0	3.1	7.5	5.6	1.9
<b>04</b>	I	4.4	3.7	1.7	3.1	3.3	3.7	2.1	1.0	1.1	4.2	1.3
	II	5.4	5.0	5.5	9.3	12.0	4.2	2.7	2.1	3.4	7.6	2.1
	III	5.5	6.4	6.0	4.6	9.3	4.2	2.7	3.2	2.2	2.1	1.4
	IV	5.2	7.9	7.0	5.4	11.7	4.0	2.7	4.0	3.3	2.2	1.3
<b>05</b>	I	5.0	9.0	2.8	1.5	8.4	3.1	2.5	4.4	0.5	-0.9	0.3
	II	5.5	8.8	1.7	1.3	6.5	3.7	3.1	4.1	-1.0	1.0	1.1
	III	3.8	7.4	-0.1	6.3	6.7	3.3	0.9	3.0	-2.5	3.8	0.8
	IV	4.7	5.0	-0.3	6.7	5.8	3.7	1.6	1.4	-2.9	4.1	1.4
<b>06</b>	I	5.2	2.3	6.6	12.6	12.5	4.2	1.9	-0.3	1.6	8.5	1.6
	II	4.7	0.4	2.3	13.1	8.9	4.1	1.0	-1.5	-1.7	7.6	0.8
	III	5.8	-0.5	1.6	13.7	9.5	4.4	2.6	-2.0	0.2	8.8	1.6
	IV	4.6	-0.1	-0.5	13.6	6.6	4.3	1.9	-1.7	-1.4	9.8	1.5
<b>07</b>	I	4.1	1.1	-1.7	13.8	3.1	5.5	1.4	-1.0	-2.1	10.1	2.0
	II	4.4	2.5	1.5	11.0	6.3	4.7	1.8	-0.1	0.8	8.2	1.9
	III	4.0	3.5	6.8	8.6	7.7	4.4	1.4	0.5	5.1	6.3	1.8
	IV	4.9	3.6	11.9	8.3	11.1	4.9	1.8	0.6	8.9	5.4	1.9
<b>08</b>	I	5.3	3.2	6.6	7.0	12.0	3.1	2.1	0.4	3.8	3.9	0.9
	II	4.2	2.7	7.2	4.7	9.5	2.6	1.1	0.1	4.0	1.5	0.7

1	2	3	4	5	6	7	8	9	10	11	12
Resident households and NPISH	General Government	Gross capital formation	Exports (f.o.b.)	Imports (f.o.b.)	GDP	Resident households and NPISH	General Government	Gross capital formation	Exports (f.o.b.)	Imports (f.o.b.)	GDP
Final consumption expenditure						Final consumption expenditure					
Current prices						Volume Chain-linked series (Reference year = 2000)					







## **H.1 Indicadores de actividade económica**

### *H.1 Economic activity indicators*



## H.1.1 ÍNDICES DE PRODUÇÃO INDUSTRIAL<sup>(1)</sup>

Continente, corrigido dos dias úteis,  
base 2000=100

## INDUSTRIAL PRODUCTION INDICES<sup>(1)</sup>

Mainland, adjusted for working days,  
2000=100

Fonte / Source: Instituto Nacional de Estatística

	Total geral (100.00 %)	Indústria extractiva (1.86 %)	Produção e distribuição de electricidade, gás e água (11.85 %)	Indústria transformadora (86.28 %)	Bens de consumo (33.98 %)	Bens de consumo duradouro (4.95 %)	Bens de consumo não duradouro (29.13 %)	Bens intermédios (38.48%)	Bens de investimento (13.28%)	Energia (14.25%)
	1	2	3	4	5	6	7	8	9	10
<b>05</b>	100.3	89.1	105.8	99.8	90.8	87.4	91.4	111.8	84.7	106.5
<b>06</b>	103.1	80.3	113.8	102.1	90.4	82.2	91.8	116.7	84.6	113.7
<b>07</b>	104.9	88.6	104.0	105.4	91.2	79.5	93.1	123.8	86.3	103.6
<b>07</b> Mar	113.2	99.9	112.9	113.6	96.4	90.2	97.5	135.9	94.6	109.7
Abr	99.1	85.4	91.8	100.4	82.5	78.2	83.2	120.3	84.1	95.6
Mai	108.8	100.0	98.0	110.5	91.5	87.0	92.3	132.2	94.5	100.2
Jun	106.6	87.9	94.0	108.7	89.1	81.4	90.3	131.9	89.4	95.9
Jul	109.7	90.0	107.5	110.4	95.7	80.8	98.2	129.0	91.9	107.7
Ago	86.2	76.1	94.8	85.2	79.4	55.3	83.4	98.6	55.7	97.1
Set	108.5	87.5	93.7	111.0	99.3	78.8	102.7	127.0	91.2	96.7
Out	110.0	97.0	90.1	113.0	100.3	90.4	101.9	131.3	95.5	89.1
Nov	107.9	94.8	98.9	109.5	98.8	86.2	101.0	126.7	91.0	94.8
Dez	100.3	80.8	115.6	98.6	86.9	73.1	89.2	116.8	72.1	113.7
<b>08</b> Jan	105.7	90.4	118.8	104.2	86.0	75.1	87.9	124.4	88.5	117.9
Fev	100.8	90.3	96.1	101.7	83.8	76.6	85.0	122.5	86.6	96.2
Mar	105.7	91.5	84.4	108.9	87.7	85.3	88.1	134.6	88.9	85.9
Abr	102.3	91.9	79.0	105.7	85.1	83.7	85.3	127.5	91.0	85.6
Mai	101.3	90.1	84.6	103.9	85.3	81.8	85.9	126.1	83.2	89.4
Jun	102.4	92.2	84.9	105.0	87.8	81.7	88.9	126.3	84.7	88.7
Jul	109.5	100.9	99.1	111.2	96.1	87.9	97.5	132.2	86.6	101.7
Ago	85.8	81.2	86.0	85.9	80.5	52.7	85.1	100.9	52.4	89.1

1	2	3	4	5	6	7	8	9	10
Overall	Mining and quarrying	Production and distribution of electricity, gas and water	Manufacturing	Consumption goods	Durable consumption goods	Non-durable consumption goods	Intermediate goods	Investment goods	Energy

(1) Entre parêntesis, os pesos de cada sector. / Sectoral weights presented in brackets.

## H.1.2 ÍNDICES DE VOLUME DE NEGÓCIOS NA INDÚSTRIA<sup>(1)</sup>

base 2000=100

## INDUSTRIAL TURNOVER INDICES<sup>(1)</sup>

2000=100

Fonte / Source: Instituto Nacional de Estatística

	Total geral (100.00 %)	Indústria extractiva (1.28 %)	Indústria transformadora (98.72 %)	Bens de consumo (36.84 %)	Bens de consumo duradouro (5.43 %)	Bens de consumo não duradouro (31.41 %)	Bens intermédios (39.22 %)	Bens de investimento (15.71 %)	Energia (8.24%)
	1	2	3	4	5	6	7	8	9
<b>05</b>	104.5	109.3	104.5	100.6	96.8	101.3	107.6	91.1	132.8
<b>06</b>	111.1	128.4	110.9	99.9	91.2	101.4	118.5	96.5	154.3
<b>07</b>	118.1	136.6	117.8	104.5	92.0	106.6	128.0	108.1	150.8
<b>07</b> Mar	127.3	145.4	127.1	112.2	102.1	114.0	144.0	111.6	145.5
Abr	111.5	127.6	111.3	94.9	87.8	96.1	123.6	103.1	144.2
Mai	125.2	155.7	124.9	106.0	101.1	106.9	140.3	115.8	157.8
Jun	121.1	168.7	120.4	105.1	97.2	106.5	129.3	117.2	160.2
Jul	128.6	145.9	128.4	113.8	97.0	116.7	139.4	117.9	163.7
Ago	98.5	117.8	98.2	94.0	64.6	99.1	100.6	72.3	158.1
Set	118.3	152.0	117.9	104.5	86.4	107.6	124.7	111.9	162.4
Out	129.5	120.3	129.6	115.9	105.5	117.6	140.6	120.6	155.0
Nov	125.6	144.6	125.4	112.6	108.6	113.3	134.7	121.6	148.3
Dez	114.2	166.9	113.5	103.6	80.8	107.5	115.1	111.1	163.3
<b>08</b> Jan	117.4	100.3	117.6	100.4	85.9	102.9	129.1	104.0	162.8
Fev	118.1	114.3	118.1	100.6	89.6	102.5	130.1	107.0	159.9
Mar	122.2	154.7	121.8	100.8	87.8	103.0	135.0	115.9	168.7
Abr	126.3	140.0	126.1	101.6	97.4	102.4	139.9	119.2	185.6
Mai	125.3	168.8	124.8	103.7	91.9	105.7	135.3	110.6	202.9
Jun	125.4	155.9	125.0	104.7	90.6	107.1	133.0	115.4	200.4
Jul	141.7	133.2	141.8	122.8	104.7	125.9	148.1	125.5	226.4
Ago	100.0	109.7	99.9	90.8	57.9	96.5	99.2	74.4	193.8

1	2	3	4	5	6	7	8	9
Overall	Mining and quarrying	Manufacturing	Consumption goods	Durable consumption goods	Non-durable consumption goods	Intermediate goods	Investment goods	Energy

(1) Entre parêntesis, os pesos de cada sector. / Sectoral weights presented in brackets.

### H.1.3 INQUÉRITO DE CONJUNTURA À INDÚSTRIA TRANSFORMADORA<sup>(1)</sup>

Total, saldos de respostas extremas  
Valores não corrigidos de sazonalidade

### MANUFACTURING SURVEY<sup>(1)</sup>

Total, balance of respondents  
Not seasonally adjusted

Fonte / Source: Instituto Nacional de Estatística

	Produção actual	Procura global	Procura interna	Procura externa	Produção prevista	Stocks de produtos acabados	Preços de venda previstos
	1	2	3	4	5	6	7
05		-6	-24	-30	-24	-1	5
06		-2	-17	-27	-14	2	8
07		6	-7	-20	-4	5	4
07	Abr	11	-7	-20	-9	6	4
	Mai	11	-2	-17	-1	6	4
	Jun	14	-2	-34	4	-1	2
	Jul	8	-9	-17	-1	2	6
	Ago	5	-4	-13	-3	3	4
	Set	7	-4	-16	0	4	-1
	Out	2	-6	-34	-1	1	3
	Nov	0	-8	-17	-5	4	0
	Dez	4	-3	-12	-6	4	6
08	Jan	-21	-26	-16	-13	6	-14
	Fev	1	-7	-9	-10	8	4
	Mar	1	-9	-12	-8	6	6
	Abr	3	-11	-14	-12	-1	4
	Mai	6	-28	-32	-13	12	9
	Jun	-17	-32	-39	-12	5	3
	Jul	-12	-15	-40	-13	0	9
	Ago	3	-13	-20	-16	5	7
	Set	-20	-22	-23	-21	-4	10

	1	2	3	4	5	6	7
	Production trend	Order books	Domestic order books	Export order books	Production expectations	Finished products stocks	Selling-price expectations

(1) Os saldos de respostas extremas correspondem à diferença entre as percentagens de resposta positiva e negativa. / Percentage balance is the difference between positive and negative answers.

### H.1.4 INQUÉRITO DE CONJUNTURA À INDÚSTRIA TRANSFORMADORA<sup>(1)</sup>

Bens de consumo, saldos de respostas extremas  
Valores não corrigidos de sazonalidade

### MANUFACTURING SURVEY<sup>(1)</sup>

Consumption, balance of respondents  
Not seasonally adjusted

Fonte / Source: Instituto Nacional de Estatística

	Produção actual	Procura global	Procura interna	Procura externa	Produção prevista	Stocks de produtos acabados	Preços de venda previstos
	1	2	3	4	5	6	7
05		-14	-35	-37	-39	-8	4
06		-4	-24	-30	-27	-2	11
07		-3	-14	-22	-11	3	6
07	Abr	0	-14	-22	-21	2	8
	Mai	2	-12	-23	-12	15	6
	Jun	4	-9	-19	-3	6	-1
	Jul	3	-12	-26	-7	-2	11
	Ago	-3	-11	-15	-6	1	21
	Set	-1	-13	-21	-11	-1	-1
	Out	-12	-14	-25	-4	0	-2
	Nov	-9	-21	-32	-9	-2	-6
	Dez	-5	-6	-12	-9	-2	-1
08	Jan	-17	-34	-34	-25	-11	-3
	Fev	3	-9	-8	-16	1	0
	Mar	-3	-13	-16	-17	6	-1
	Abr	1	-24	-27	-21	6	-4
	Mai	-3	-12	-28	-16	7	11
	Jun	-15	-24	-36	-18	-2	2
	Jul	-11	-25	-32	-25	-8	8
	Ago	-1	-18	-29	-21	-3	8
	Set	-17	-32	-28	-31	-7	9

	1	2	3	4	5	6	7
	Production trend	Order books	Domestic order books	Export order books	Production expectations	Finished products stocks	Selling-price expectations

(1) Os saldos de respostas extremas correspondem à diferença entre as percentagens de resposta positiva e negativa. / Percentage balance is the difference between positive and negative answers.

### H.1.5 INQUÉRITO DE CONJUNTURA À INDÚSTRIA TRANSFORMADORA<sup>(1)</sup>

Bens intermédios, saldos de respostas extremas  
Valores não corrigidos de sazonalidade

### MANUFACTURING SURVEY<sup>(1)</sup>

Intermediate goods, balance of respondents  
Not seasonally adjusted

Fonte / Source: Instituto Nacional de Estatística

	Produção actual	Procura global	Procura interna	Procura externa	Produção prevista	Stocks de produtos acabados	Preços de venda previstos
	1	2	3	4	5	6	7
05		-1	-21	-27	-15	3	8
06		-3	-17	-26	-8	3	5
07		5	-10	-22	-2	4	3
07	Abr	10	-9	-20	0	6	1
	Mai	13	-7	-17	-2	-2	5
	Jun	6	-7	-50	2	4	2
	Jul	11	-14	-15	-1	-2	3
	Ago	6	-7	-15	-2	8	-1
	Set	9	-6	-14	3	5	-2
	Out	5	-9	-51	-3	2	6
	Nov	0	-8	-14	-5	0	4
	Dez	3	-8	-13	-10	0	9
08	Jan	-36	-38	-8	-17	10	-29
	Fev	1	-11	-14	-11	9	5
	Mar	3	-12	-11	-6	1	5
	Abr	2	-12	-13	-9	2	6
	Mai	-6	-51	-48	-22	-2	5
	Jun	-13	-52	-52	-18	-4	1
	Jul	-5	-18	-52	-13	-8	11
	Ago	-10	-16	-18	-17	-6	7
	Set	-10	-20	-21	-22	-10	10

	1	2	3	4	5	6	7
	Production trend	Order books	Domestic order books	Export order books	Production expectations	Finished products stocks	Selling-price expectations

(1) Os saldos de respostas extremas correspondem à diferença entre as percentagens de resposta positiva e negativa. / Percentage balance is the difference between positive and negative answers.

### H.1.6 INQUÉRITO DE CONJUNTURA À INDÚSTRIA TRANSFORMADORA<sup>(1)</sup>

Fabricação de automóveis, saldos de respostas extremas  
Valores não corrigidos de sazonalidade

### MANUFACTURING SURVEY<sup>(1)</sup>

Vehicles manufacturing, balance of respondents  
Not seasonally adjusted

Fonte / Source: Instituto Nacional de Estatística

	Produção actual	Procura global	Procura interna	Procura externa	Produção prevista	Stocks de produtos acabados	Preços de venda previstos
	1	2	3	4	5	6	7
05		-7	7	-14	7	-2	1
06		14	7	-25	12	7	12
07		32	14	-2	8	5	-1
07	Abr	89	20	-6	11	6	0
	Mai	20	20	-6	3	0	0
	Jun	89	20	-6	11	-69	0
	Jul	0	0	-6	3	14	0
	Ago	14	14	-6	3	0	0
	Set	14	14	-6	11	-6	0
	Out	14	14	-6	11	-6	0
	Nov	14	14	14	11	14	-15
	Dez	14	14	0	3	14	0
08	Jan	14	20	-6	11	20	0
	Fev	0	0	14	3	14	0
	Mar	0	0	0	3	14	0
	Abr	14	14	14	3	-55	0
	Mai	83	0	0	11	83	0
	Jun	-69	6	-6	8	63	0
	Jul	-69	6	-20	8	63	0
	Ago	74	-7	-7	-9	74	0
	Set	-83	-20	-20	-11	49	15

(1) Os saldos de respostas extremas correspondem à diferença entre as percentagens de resposta positiva e negativa. / Percentage balance is the difference between positive and negative answers.

**H.1.7 INQUÉRITO DE CONJUNTURA À INDÚSTRIA TRANSFORMADORA<sup>(1)</sup>**
**Outros bens de equipamento, saldos de respostas extremas  
Valores não corrigidos de sazonalidade**
**MANUFACTURING SURVEY<sup>(1)</sup>**
**Other equipment goods, balance of respondents  
Not seasonally adjusted**

Fonte / Source: Instituto Nacional de Estatística

	Produção actual	Procura global	Procura interna	Procura externa	Produção prevista	Stocks de produtos acabados	Preços de venda previstos
	1	2	3	4	5	6	7
05	1	-21	-27	-9	6	0	6
06	4	-11	-24	-4	10	5	9
07	11	14	-17	8	18	5	-1
07	Abr	-1	11	-21	10	8	12
	Mai	7	23	-17	18	-1	-11
	Jun	6	27	-14	25	14	-8
	Jul	20	22	-11	12	18	-8
	Ago	12	8	-7	0	-16	-23
	Set	23	13	-17	9	6	18
	Out	19	12	-10	-1	11	-2
	Nov	16	9	-16	-15	33	-1
	Dez	25	27	-13	4	33	0
08	Jan	11	28	-1	16	22	9
	Fev	-6	9	-21	-9	26	4
	Mar	2	9	-14	-4	27	-6
	Abr	-3	14	-7	-2	28	12
	Mai	11	17	1	1	21	-7
	Jun	14	8	-12	9	23	-11
	Jul	13	10	-14	6	0	3
	Ago	14	11	-11	1	17	-1
	Set	-16	5	-18	0	-17	-6

1	2	3	4	5	6	7
Production trend	Order books	Domestic order books	Export order books	Production expectations	Finished products stocks	Selling-price expectations

(1) Os saldos de respostas extremas correspondem à diferença entre as percentagens de resposta positiva e negativa. / Percentage balance is the difference between positive and negative answers.

**H.1.8 CAPACIDADE PRODUTIVA NA INDÚSTRIA TRANSFORMADORA**
**Grau de utilização total e por tipo de bens  
Valores não corrigidos de sazonalidade**
**RATE OF CAPACITY UTILIZATION IN MANUFACTURING**
**Breakdown by type of goods  
Not seasonally adjusted**

Fonte / Source: Instituto Nacional de Estatística

	Total	Por tipo de bens				
		Consumo	Intermédios	Fabricação de automóveis	Outros bens de equipamento	
	1	2	3	4	5	
03	I	77	74	77	97	75
	II	77	75	77	90	74
	III	86	90	82	94	75
	IV	80	79	79	92	80
04	I	78	77	76	92	81
	II	81	76	84	92	80
	III	82	77	83	93	84
	IV	81	75	84	93	79
05	I	78	72	78	95	81
	II	80	75	82	93	79
	III	82	77	83	93	87
	IV	78	76	82	62	82
06	I	76	73	77	78	78
	II	79	78	80	82	78
	III	80	80	82	67	82
	IV	80	80	81	69	80
07	I	80	79	82	71	82
	II	84	82	88	75	88
	III	83	80	86	70	87
	IV	77	80	75	70	87
08	I	81	78	84	71	86
	II	81	78	84	68	85

1	2	3	4	5
Total	Consumption	Intermediate	Vehicles manufacturing	Other equipment
By type of goods				

## H.1.9 CONSTRUÇÃO E OBRAS PÚBLICAS

## CONSTRUCTION AND PUBLIC WORKS

Fonte / Source: coluna/column (1) Cimpor e Secil; (2), (3) AECOPS; (4), (5) ANEOP

	Vendas de cimento (média 1990=100)	Capacidade produtiva utilizada (em %)	Carteira de encomendas (meses)	Obras públicas adjudicadas (10 <sup>3</sup> euros)	Promoções de obras públicas (10 <sup>3</sup> euros)
	1	2	3	4	5
05	108.6	76.0	9.1	3 576 592	3 422 002
06	102.1	74.4	9.8	2 500 162	3 503 412
07	103.0	73.8	10.5	3 132 058	3 171 303
07					
Abr	98.9	73.9	10.3	326 996	123 713
Mai	112.1	77.0	10.4	176 644	201 748
Jun	99.8	73.7	10.4	376 472	215 158
Jul	111.2	73.7	9.8	186 886	225 868
Ago	95.8	74.6	9.8	258 966	348 779
Set	99.3	74.5	11.9	115 414	432 850
Out	115.9	73.3	10.9	238 361	228 846
Nov	106.9	72.3	10.5	189 574	285 944
Dez	86.9	74.6	10.4	227 658	549 229
08					
Jan	92.6	75.9	9.6	205 526	246 147
Fev	95.3	77.4	11.3	217 397	255 140
Mar	95.1	76.8	10.7	477 631	441 184
Abr	103.8	75.3	9.8	260 671	325 359
Mai	104.9	75.1	9.7	.	.
Jun	103.6	76.2	10.4	.	.
Jul	114.9	75.7	10.1	.	.
Ago	81.5	75.3	9.3	.	.
Set	99.3	74.0	9.9	.	.

	Sales of Cement (average 1990=100)	Rate of capacity utilization (%)	Order books (months)	Government contracts (10 <sup>3</sup> euros)	Public works procurement (10 <sup>3</sup> euros)
	1	2	3	4	5

## H.1.10 LICENÇAS DE CONSTRUÇÃO E OBRAS CONCLUÍDAS<sup>(1)</sup>

## PERMITS ISSUED AND BUILDING COMPLETIONS<sup>(1)</sup>

Fonte / Source: Instituto Nacional de Estatística

	Licenças de construção				Obras concluídas					
	Total	Novas	Habitação		Número	Novas	Número	Habitação		
			Total	Novas				Número	Número	Fogos
1	2	3	4	5	6	7	8	9		
03	I	13 202	10 276	10 426	8 532	13 298	11 079	11 095	9 374	21 074
	II	14 687	11 447	11 690	9 580	14 234	11 754	11 971	10 013	23 633
	III	13 989	10 775	11 161	9 031	14 964	12 475	12 679	10 736	24 314
	IV	14 401	11 023	11 411	9 334	14 023	11 635	11 846	10 400	22 217
04	I	12 479	9 649	9 803	8 121	11 010	9 097	9 224	7 740	16 825
	II	14 169	10 737	10 890	8 835	10 804	8 857	9 110	7 618	18 830
	III	13 193	9 985	10 219	8 220	10 983	8 865	9 194	7 550	17 727
	IV	12 529	9 664	9 883	8 113	13 197	10 769	11 042	9 171	19 916
05	I	12 872	9 910	10 222	8 363	12 301	10 212	10 385	8 741	19 569
	II	13 216	10 095	10 348	8 432	11 554	9 540	9 750	8 190	18 556
	III	12 330	9 457	9 667	7 858	11 741	9 556	9 899	8 194	19 054
	IV	12 223	9 350	9 702	7 970	11 400	9 270	9 587	7 970	17 419
06	I	13 215	9 914	10 292	8 361	10 305	8 278	8 620	7 060	15 331
	II	12 762	9 614	9 914	8 097	10 353	8 349	8 667	7 116	16 532
	III	11 726	8 697	9 016	7 282	10 502	8 456	8 763	7 217	16 725
	IV	11 302	8 479	8 683	7 036	10 898	8 752	8 976	7 374	17 024
07	I	11 979	9 095	9 245	7 571	9 833	7 945	8 113	6 698	15 833
	II	11 542	8 663	8 782	7 124	9 338	7 476	7 758	6 359	15 237
	III	11 168	8 281	8 550	6 892	9 331	7 533	7 734	6 358	15 305
	IV	10 680	7 954	8 066	6 545	8 881	7 152	7 242	5 936	13 459
08	I	10 775	8 181	8 143	6 694	7 654	6 130	6 219	5 086	11 049
	II	10 167	7 323	7 446	5 894	6 537	5 294	5 395	4 488	10 418

(1) Colunas/Columns (1, 3, 5, 7) Inclui construções novas, ampliações, transformações e restaurações de edifícios. / includes new buildings, additions and alterations to existing buildings.

**H.1.11 INQUÉRITO DE CONJUNTURA À CONSTRUÇÃO E OBRAS PÚBLICAS<sup>(1)</sup>**  
**(continua)**  
**Saldos de respostas extremas, novas séries**  
**Valores não corrigidos de sazonalidade**

**CONSTRUCTION AND PUBLIC WORKS SURVEY<sup>(1)</sup>**  
**(to be continued)**  
**Balance of respondents, new series**  
**Not seasonally adjusted**

Fonte / Source: Instituto Nacional de Estatística

	Apreciação da actividade				Carteira de encomendas				
	Total	Habitação	Edifícios não residenciais	Obras públicas	Total	Habitação	Edifícios não residenciais	Obras públicas	
	1	2	3	4	5	6	7	8	
<b>05</b>		-25	-31	-17	-18	-60	-65	-56	-51
<b>06</b>		-30	-32	-14	-35	-66	-69	-51	-68
<b>07</b>		-25	-30	-9	-24	-61	-64	-47	-64
<b>07</b>									
Abr		-20	-22	-11	-22	-63	-64	-51	-70
Mai		-23	-27	-6	-30	-59	-60	-41	-68
Jun		-24	-32	6	-26	-58	-62	-40	-66
Jul		-24	-32	-9	-18	-62	-66	-43	-67
Ago		-24	-33	9	-26	-56	-61	-37	-56
Set		-25	-31	-18	-17	-56	-62	-41	-55
Out		-26	-32	-12	-24	-60	-65	-48	-57
Nov		-25	-31	-9	-26	-60	-60	-48	-66
Dez		-28	-35	-13	-23	-61	-65	-49	-59
<b>08</b>									
Jan		-20	-32	11	-18	-61	-66	-46	-60
Fev		-23	-31	-10	-13	-60	-63	-50	-62
Mar		-20	-34	10	-8	-54	-61	-41	-51
Abr		-24	-34	-6	-18	-55	-60	-38	-54
Mai		-25	-37	-4	-16	-55	-62	-39	-51
Jun		-25	-38	6	-17	-57	-67	-31	-55
Jul		-20	-33	4	-9	-58	-70	-29	-54
Ago		-24	-36	-5	-10	-60	-72	-30	-56
Set		-29	-39	-12	-19	-60	-71	-38	-51

	1	2	3	4	5	6	7	8
	Total	Residencial buildings	Non-residential buildings	Public works	Total	Residencial buildings	Non-residential buildings	Public works
	Activity appraisal				Order books			

**H.1.11 INQUÉRITO DE CONJUNTURA À CONSTRUÇÃO E OBRAS PÚBLICAS<sup>(1)</sup>**  
**(continuação)**  
**Saldos de respostas extremas, novas séries**  
**Valores não corrigidos de sazonalidade**

**CONSTRUCTION AND PUBLIC WORKS SURVEY<sup>(1)</sup>**  
**(continued)**  
**Balance of respondents, new series**  
**Not seasonally adjusted**

Fonte / Source: Instituto Nacional de Estatística

	Perspectivas de emprego				Perspectivas de preços				
	Total	Habitação	Edifícios não residenciais	Obras públicas	Total	Habitação	Edifícios não residenciais	Obras públicas	
	1	2	3	4	5	6	7	8	
<b>05</b>		-25	-27	-25	-22	-18	-17	-18	-19
<b>06</b>		-29	-28	-23	-35	-20	-17	-22	-28
<b>07</b>		-22	-23	-16	-24	-17	-16	-18	-20
<b>07</b>									
Abr		-20	-21	-11	-23	-17	-16	-14	-22
Mai		-20	-21	-14	-22	-18	-16	-21	-21
Jun		-24	-26	-18	-21	-18	-16	-15	-23
Jul		-21	-21	-12	-30	-20	-19	-19	-24
Ago		-16	-18	-2	-21	-19	-13	-23	-25
Set		-21	-21	-11	-26	-16	-16	-16	-18
Out		-21	-20	-17	-24	-17	-18	-20	-16
Nov		-30	-27	-30	-36	-14	-13	-20	-15
Dez		-24	-29	-18	-16	-11	-13	-14	-3
<b>08</b>									
Jan		-18	-24	-7	-13	-11	-10	-7	-16
Fev		-18	-27	-2	-11	-13	-14	-15	-9
Mar		-17	-28	0	-6	-11	-12	-6	-11
Abr		-16	-25	-2	-5	-11	-16	-7	-5
Mai		-18	-25	-10	-9	-10	-15	1	-8
Jun		-18	-27	-1	-11	-10	-13	-5	-4
Jul		-20	-29	-1	-12	-8	-11	-7	-5
Ago		-22	-34	-11	-4	-13	-20	-7	-4
Set		-23	-37	-8	-6	-20	-25	-18	-10

	1	2	3	4	5	6	7	8
	Total	Residencial buildings	Non-residential buildings	Public works	Total	Residencial buildings	Non-residential buildings	Public works
	Employment expectations				Price expectations			

(1) Os saldos de respostas extremas correspondem à diferença entre as percentagens de resposta positiva e negativa. / Percentage balance is the difference between positive and negative answers.



Fonte / Source: coluna / column (1-6) Rede Eléctrica Nacional; (7-10) Direcção-Geral de Energia

	Electricidade						Gasolina (ton)	Gasóleo (ton)	Fuelóleo (ton)	Fuelóleo, excepto para centrais térmicas (ton)	
	Produção			Importação (GWh)	Exportação (GWh)	Consumo (GWh)					
	Total (GWh)	Hidráulica (GWh)	Térmica (GWh)								
1	2	3	4	5	6	7	8	9	10		
05	35 142	4 523	30 619	7 530	703	47 940	1 804 413	5 450 939	2 755 129	1 511 748	
06	35 684	10 204	25 480	7 729	2 283	49 176	1 678 058	5 277 475	1 783 775	1 338 146	
07	32 949	9 523	23 426	9 088	1 591	50 040	1 589 306	5 379 126	1 679 355	1 309 840	
07	Fev	2 799	1 316	1 483	636	195	4 175	119 628	401 171	152 781	107 969
	Mar	2 765	1 467	1 298	681	179	4 289	136 184	465 706	128 918	120 581
	Abr	2 541	740	1 801	889	287	3 869	131 539	427 889	106 635	99 617
	Mai	2 629	922	1 707	767	162	4 013	133 163	466 846	126 222	117 771
	Jun	2 610	761	1 849	762	252	3 882	129 616	432 214	103 263	95 842
	Jul	2 812	694	2 118	605	4	4 183	138 871	460 006	132 487	117 813
	Ago	2 369	497	1 872	715	1	3 901	154 022	464 495	124 732	117 483
	Set	2 438	473	1 965	842	0	3 977	125 767	433 206	121 761	114 515
	Out	2 513	628	1 885	887	0	4 103	132 758	484 622	124 795	114 278
	Nov	2 689	524	2 165	760	0	4 214	122 687	456 307	154 001	102 053
	Dez	3 052	413	2 639	784	2	4 672	134 686	441 731	170 590	76 179
08	Jan	3 147	577	2 570	720	6	4 723	120 906	436 675	104 002	85 113
	Fev	2 555	368	2 187	785	7	4 172	116 306	427 502	88 956	80 340
	Mar	2 178	290	1 888	1 042	0	4 273	122 841	432 144	109 104	99 255
	Abr	2 035	800	1 235	900	1	4 048	124 858	454 865	129 171	97 732
	Mai	2 375	864	1 511	774	0	3 997	124 938	441 514	119 648	111 109
	Jun	2 437	799	1 638	785	3	3 980	116 850	408 605	115 006	105 781
	Jul	2 811	553	2 258	735	2	4 338	129 945	465 600	130 269	116 234

1	2	3	4	5	6	7	8	9	10
Total (GWh)	Hydro (GWh)	Thermal (GWh)	Imports (GWh)	Exports (GWh)	Consumption (GWh)	Gasoline (ton)	Diesel (ton)	Fuel (ton)	Industry consumption of fuel (ton)
Production			Electricity						

(1) (1-3) Emissão. / Power emission. (6) Consumo total, referido a emissão (inclui emissão total, trocas com o estrangeiro, recepção de autoprodutores, abatidos do consumo em bombagem hidro-eléctrica). / Total consumption, emission related (including total power emission, power imports and exports, power surplus from energy self-sufficient plants fed into the national grid, deducted from consumption for hydroelectric pumping).

H.1.13 INQUÉRITO DE CONJUNTURA AO COMÉRCIO<sup>(1)</sup>TRADE SURVEY<sup>(1)</sup>Saldo de respostas extremas, novas séries  
Valores não corrigidos de sazonalidadeBalance of respondents, new series  
Not seasonally adjusted

Fonte / Source: Instituto Nacional de Estatística

	Vendas		Existências		Persp.encomendas a fornecedores		Preços de venda		Actividade no mês		Actividade próximos 6 meses		Perspectivas de volume de venda		Perspectivas de preços de venda	
	Grosso	Retalho	Grosso	Retalho	Grosso	Retalho	Grosso	Retalho	Grosso	Retalho	Grosso	Retalho	Grosso	Retalho	Grosso	Retalho
1	2	3	4	5	6	7	8	9	10	11	12	13	14	15	16	
05	-13	-12	2	7	-10	-17	2	8	-18	-29	1	-3	-4	-4	7	17
06	-8	-13	1	13	-7	-11	7	11	-13	-29	4	1	3	2	7	18
07	-2	-6	3	9	-7	-9	8	9	-10	-30	6	3	3	2	12	16
07	Abr	-8	-6	0	10	-6	-9	11	9	-10	-32	9	7	6	9	10
	Mai	1	-11	1	14	-3	-14	6	4	-10	-33	9	4	-	-	-
	Jun	0	-1	4	14	-12	-6	3	0	-11	-31	5	8	-	-	-
	Jul	-3	5	5	10	-7	-14	3	19	-9	-28	3	-7	5	-8	2
	Ago	7	4	3	12	-9	-14	5	4	-8	-24	5	-4	-	-	-
	Set	2	-14	4	5	-3	-9	7	5	-7	-30	6	-2	-	-	-
	Out	-1	-3	4	6	-2	-3	4	12	-12	-31	9	5	2	7	11
	Nov	3	-11	8	4	-6	-5	9	9	-6	-31	11	3	-	-	-
	Dez	-7	0	4	4	-16	-5	12	9	-18	-18	-2	8	-	-	-
08	Jan	7	4	11	3	-12	-6	21	26	-8	-23	2	2	-1	1	24
	Fev	-2	-16	3	6	-3	-6	16	14	-9	-32	4	5	-	-	-
	Mar	-6	-16	3	8	-4	-5	23	12	-9	-35	9	16	-	-	-
	Abr	-5	-11	0	18	-5	-17	19	11	-11	-28	4	7	11	9	16
	Mai	-10	-16	8	12	-8	-14	15	20	-14	-34	7	6	-	-	-
	Jun	-13	-21	8	7	-13	-20	15	22	-20	-36	3	-10	-	-	-
	Jul	-7	-34	4	12	-15	-19	15	15	-15	-41	0	-10	-2	-15	15
	Ago	-9	-11	4	7	-6	-18	-1	6	-17	-32	2	-9	-	-	-
	Set	-15	-22	6	11	-10	-26	-7	6	-17	-36	4	-6	-	-	-

(1) Os saldos de respostas extremas correspondem à diferença entre as percentagens de resposta positiva e negativa. / Percentage balance is the difference between positive and negative answers.

## H.1.14 ÍNDICE DE VOLUME DE NEGÓCIOS NO COMÉRCIO A RETALHO

## RETAIL TRADE INDEX

Base 2000 = 100

2000 = 100

Fonte / Source: Instituto Nacional de Estatística

	Índice geral	Produtos alimentares, bebidas e tabaco	Produtos não alimentares	Produtos alimentares, bebidas e tabaco		Produtos não alimentares						
				Em estabelecimentos não especializados	Em estabelecimentos especializados	Em estabelecimentos não especializados	Produtos farmacêuticos, médicos, cosméticos e de higiene	Têxteis, vestuário, calçado e artigos de couro	Móveis, artigos de ilumin. e outros artigos para o lar	Livros, jornais e artigos de papelaria; outros produtos	Comércio a retalho por correspondência	
	1	2	3	4	5	6	7	8	9	10	11	
<b>05</b>	112.6	118.7	108.2	127.0	89.7	316.6	122.6	107.4	104.2	93.1	91.9	
<b>06</b>	115.8	124.7	109.2	134.1	91.3	361.1	120.3	107.2	105.2	94.8	85.3	
<b>07</b>	118.1	127.0	111.6	137.1	91.2	342.5	117.8	108.8	109.4	99.7	81.3	
<b>07</b> Mar	114.7	123.4	108.3	132.6	91.1	346.2	122.6	99.2	105.3	95.4	88.9	
Abr	109.2	122.9	99.1	132.6	88.6	289.9	107.8	101.6	96.0	85.4	80.1	
Mai	111.9	121.3	105.0	129.0	94.0	276.0	116.5	96.6	106.3	91.9	85.8	
Jun	112.5	124.4	103.8	133.7	91.6	281.7	118.1	95.2	105.1	88.5	87.3	
Jul	121.9	132.8	113.9	143.1	96.7	323.0	119.0	110.2	114.8	101.0	68.3	
Ago	123.7	141.6	110.6	152.8	102.2	301.0	112.5	98.1	111.3	106.3	55.9	
Set	117.5	128.7	109.3	139.7	90.3	295.1	115.1	97.1	104.0	109.7	76.5	
Out	120.2	125.2	116.5	134.4	92.5	303.8	126.1	111.5	115.3	105.0	89.0	
Nov	121.2	126.2	117.5	138.3	83.5	379.5	119.6	117.8	118.4	99.9	104.8	
Dez	160.2	161.5	159.3	176.4	109.4	660.7	126.0	191.5	147.1	148.5	89.4	
<b>08</b> Jan	110.7	118.5	105.0	129.7	79.0	311.6	118.7	107.6	101.5	88.9	59.7	
Fev	105.8	116.2	98.2	127.3	77.1	262.4	112.6	82.1	99.4	88.5	73.1	
Mar	117.3	133.7	105.3	147.0	86.7	296.9	115.6	101.4	104.2	92.5	68.8	
Abr	111.7	125.7	101.4	137.1	85.6	286.5	116.0	90.9	101.7	88.3	71.3	
Mai	116.8	132.6	105.3	144.0	92.5	297.2	117.1	98.2	105.3	91.6	78.5	
Jun	114.0	129.6	102.5	142.2	85.3	265.7	114.0	92.7	102.0	92.9	78.1	
Jul	129.8	145.0	118.6	159.1	95.5	348.3	126.6	112.0	123.5	99.9	57.3	
Ago	128.5	154.7	109.2	171.5	95.7	303.5	114.0	101.4	108.1	102.6	55.8	

1	2	3	4	5	6	7	8	9	10	11
Overall index	Foodstuffs, beverages and tobacco	Non-foodstuffs, beverages and tobacco	Non-specialised establishments	Specialised establishments	Non-specialised establishments	Chemists, medical products, cosmetics and hygiene products	Textile, clothing, footwear and leather products	Furniture, lighting and other housing expenses	Books, newspapers and stationery; other products	Mail trade
				Foodstuffs, beverages and tobacco		Non-foodstuffs, beverages and tobacco				

## H.1.15 TURISMO: DORMIDAS NA HOTELARIA

## TOURISM: NUMBER OF NIGHTS SPENT

Por país de residencia habitual

By country of main residence

Fonte / Source: Instituto Nacional de Estatística

Milhares - Thousands

	Estrangeiro																
	Portugal	Total	Europa							América				África	Ásia e Oceânia		
			Total	União Europeia <sup>(1)</sup>	Alemanha	Espanha	França	Itália	Países Baixos	Reino Unido	Total	Brasil	Canadá		EUA	Total	Japão
1	2	3	4	5	6	7	8	9	10	11	12	13	14	15	16	17	
<b>05</b>	11 648	23 873	21 921	20 946	3 898	2 726	1 112	723	1 679	7 378	1 372	411	264	579	169	411	170
<b>06</b>	12 350	25 216	23 085	22 043	3 863	3 195	1 241	953	1 795	7 258	1 507	462	291	624	199	426	143
<b>07</b>	12 892	26 627	24 290	23 200	3 833	3 366	1 437	1 007	1 811	7 651	1 624	556	288	650	239	475	132
<b>07</b> Mar	899	1 827	1 645	1 576	377	164	74	63	122	513	134	28	52	47	16	32	11
Abr	1 114	2 313	2 126	2 035	360	390	145	86	122	572	131	36	28	56	16	40	11
Mai	1 006	2 597	2 364	2 260	379	176	196	74	212	782	169	53	23	78	19	45	11
Jun	1 146	2 636	2 417	2 307	365	212	145	76	187	847	150	51	16	70	22	46	12
Jul	1 472	3 152	2 899	2 743	359	439	156	105	253	876	180	67	23	76	23	49	13
Ago	2 096	3 556	3 356	3 228	369	805	240	247	881	134	43	20	59	25	40	10	10
Set	1 281	3 003	2 753	2 633	428	347	162	95	200	937	179	64	25	75	25	46	11
Out	1 003	2 441	2 182	2 074	369	248	109	71	155	758	176	68	26	69	28	55	11
Nov	825	1 474	1 311	1 242	230	176	64	53	75	411	108	42	14	44	19	37	11
Dez	780	1 167	1 031	990	157	196	48	49	70	307	79	38	7	25	21	35	12
<b>08</b> Jan	614	1 179	1 030	992	180	103	50	44	93	357	101	51	17	25	13	35	12
Fev	722	1 479	1 317	1 269	252	135	62	42	122	447	115	38	40	30	14	33	11
Mar	1 001	2 064	1 867	1 801	349	361	72	62	127	519	146	41	52	44	15	35	10
Abr	927	2 127	1 912	1 831	341	163	171	82	144	576	152	54	34	54	16	47	9
Mai	1 094	2 693	2 441	2 338	370	230	220	79	222	774	178	76	24	64	22	53	12
Jun	1 103	2 590	2 370	2 256	333	192	176	73	205	805	150	62	16	58	21	49	10
Jul	1 436	3 095	2 827	2 668	349	373	141	105	283	840	195	92	27	61	25	48	8
Ago	2 191	3 428	3 233	3 094	346	710	262	222	246	807	128	51	16	45	28	40	10

1	2	3	4	5	6	7	8	9	10	11	12	13	14	15	16	17
Portugal	Total	Total	European Union <sup>(1)</sup>	Germany	Spain	France	Italy	Netherlands	United Kingdom	Total	Brazil	Canada	USA	Africa	Total	Japan
				Europe					America				Asia and Australia			
										Foreign countries						

(1) Excepto Portugal. / Excluding Portugal.

Fonte / Source: Associação do Comércio Automóvel de Portugal

	Vendas de viaturas			Matrículas de viaturas		
	Passageiros (incluindo todo-o-terreno)	Comerciais		Passageiros	Comerciais	
		Ligeiras (excluindo todo-o-terreno)	Pesadas		Ligeiras	Pesadas
1	2	3	4	5	6	
05	206 488	66 638	5 344	245 166	71 227	8 277
06	194 702	64 487	5 985	241 216	64 332	8 709
07	201 816	68 421	6 369	251 294	67 675	9 264
07						
Abr	16 280	5 679	455	19 856	5 707	661
Mai	18 788	6 798	528	23 626	6 546	791
Jun	23 022	11 080	591	26 725	10 656	804
Jul	22 554	3 848	487	26 480	3 818	707
Ago	11 786	3 262	465	16 303	3 321	718
Set	12 994	4 154	521	18 208	4 344	732
Out	15 679	4 977	502	19 584	4 976	741
Nov	15 917	5 508	780	19 836	5 462	997
Dez	15 348	5 982	481	16 874	5 836	710
08						
Jan	15 845	4 363	685	21 717	4 525	983
Fev	17 343	4 420	560	20 814	4 482	787
Mar	22 043	5 208	612	24 351	5 145	838
Abr	18 449	4 744	536	21 030	4 677	829
Mai	19 757	5 383	493	22 735	5 356	742
Jun	20 978	4 489	612	24 004	4 589	878
Jul	21 576	4 778	534	27 960	5 037	834
Ago	12 353	3 125	361	15 554	3 193	547
Set	13 763	4 081	531			

1	2	3	4	5	6
Passenger (including 4x4)	Under 3.5 ton (excluding 4x4)	Above 3.5 ton	Passengers	Under 3.5 ton	Above 3.5 ton
Sales of vehicles			Registrations		
Commercial			Commercial		

## H.1.17 INDICADORES DE CONFIANÇA

Saldos de respostas extremas  
Valores corrigidos de sazonalidade

## CONFIDENCE INDICATORS

Balance of respondents  
Seasonally adjusted

Fonte / Source: Comissão Europeia / European Commission

	Indicador de sentimento económico (índice)	Indicador de confiança dos consumidores	Indicador de confiança na indústria	Indicador de confiança na construção	Indicador de confiança no comércio a retalho
1	2	3	4	5	
05	91.4	-37	-10	-38	-13
06	93.8	-35	-8	-37	-14
07	101.2	-35	-2	-37	-12
07					
Abr	101.7	-34	-1	-42	-15
Mai	102.0	-32	0	-40	-13
Jun	101.9	-33	-1	-33	-10
Jul	100.9	-33	-4	-35	-15
Ago	99.0	-35	-3	-35	-11
Set	102.1	-37	-1	-34	-11
Out	99.8	-38	-3	-37	-12
Nov	104.7	-37	-1	-33	-9
Dez	101.1	-40	0	-35	-7
08					
Jan	101.8	-42	-2	-36	-9
Fev	99.4	-42	-1	-35	-12
Mar	100.4	-43	-2	-30	-9
Abr	96.4	-43	-5	-39	-15
Mai	95.7	-48	-7	-39	-11
Jun	95.1	-46	-8	-36	-15
Jul	93.2	-48	-7	-34	-19
Ago	93.0	-43	-6	-37	-14
Set	87.3	-42	-13	-34	-15

1	2	3	4	5
Economic sentiment indicator (index)	Consumer confidence indicator	Industrial confidence indicator	Construction confidence indicator	Retail confidence indicator





## **H.2 Emprego e salários**

*H.2 Employment and wages*



## H.2.1 POPULAÇÃO E EMPREGO

## POPULATION AND EMPLOYMENT

Fonte / Source: Instituto Nacional de Estatística e Banco de Portugal

Coluna/columns (1-6) milhares / thousands; rates %

		População residente total	População activa total	Emprego	Desemprego			Taxa de actividade			Taxa de actividade, 15 a 64 anos			Taxa de desemprego			
					Total	À procura de 1º emprego	À procura de novo emprego	Total	Homens	Mulheres	Total	Homens	Mulheres	Total	Jovens (até 24 anos)	Homens	Mulheres
03	III	10 454.5	5 465.7	5 130.5	335.2	46.9	288.3	52.3	58.5	46.4	72.8	79.6	66.2	6.1	14.7	5.5	6.9
	IV	10 476.2	5 473.9	5 118.3	355.6	56.6	299.0	52.3	58.4	46.4	72.8	79.4	66.4	6.5	15.8	5.6	7.5
04	I	10 484.8	5 454.4	5 107.2	347.2	46.5	300.7	52.0	58.1	46.3	72.6	78.9	66.4	6.4	15.5	5.5	7.4
	II	10 497.2	5 471.9	5 124.6	347.3	40.0	307.3	52.1	58.1	46.5	72.8	79.0	66.7	6.3	14.0	5.6	7.2
	III	10 515.8	5 501.4	5 125.5	375.9	56.5	319.4	52.3	58.1	46.9	73.1	79.1	67.2	6.8	16.0	6.0	7.8
	IV	10 536.2	5 523.6	5 133.9	389.7	53.8	336.0	52.4	58.1	47.1	73.3	79.1	67.7	7.1	15.8	6.3	7.9
05	I	10 544.2	5 507.0	5 094.4	412.6	55.1	357.5	52.2	57.8	47.0	73.1	78.9	67.5	7.5	16.0	6.5	8.6
	II	10 553.8	5 531.3	5 132.0	399.3	47.8	351.5	52.4	57.9	47.3	73.2	78.9	67.7	7.2	15.3	6.5	8.1
	III	10 569.0	5 559.9	5 130.0	429.9	66.9	363.0	52.6	58.0	47.6	73.5	79.1	68.1	7.7	16.5	6.7	8.9
	IV	10 585.4	5 581.1	5 133.8	447.3	65.1	382.2	52.7	58.1	47.7	73.7	79.3	68.3	8.0	16.4	7.0	9.2
06	I	10 571.0	5 556.7	5 126.9	429.7	53.6	376.2	52.6	58.1	47.4	73.6	79.3	68.1	7.7	15.7	6.5	9.1
	II	10 579.6	5 586.4	5 180.8	405.6	50.6	355.0	52.8	58.3	47.6	73.8	79.4	68.4	7.3	14.8	6.4	8.2
	III	10 591.1	5 604.7	5 187.3	417.4	66.1	351.3	52.9	58.3	47.9	74.0	79.5	68.7	7.4	16.6	6.2	8.9
	IV	10 602.1	5 601.4	5 142.8	458.6	65.0	393.6	52.8	58.2	47.8	74.1	79.6	68.6	8.2	17.9	7.0	9.6
07	I	10 595.6	5 605.6	5 135.7	469.9	66.1	403.8	52.9	58.2	47.9	74.0	79.5	68.6	8.4	18.1	7.1	9.9
	II	10 600.0	5 595.2	5 154.6	440.5	54.4	386.1	52.8	58.0	47.9	73.7	79.0	68.6	7.9	15.2	6.5	9.4
	III	10 607.6	5 644.7	5 200.3	444.4	62.0	382.4	53.2	58.4	48.4	74.3	79.7	69.1	7.9	16.0	6.6	9.3
	IV	10 614.6	5 627.7	5 188.2	439.5	63.4	376.1	53.0	58.1	48.2	74.2	79.4	69.1	7.8	16.8	6.2	9.6
08	I	10 615.5	5 618.0	5 191.0	427.0	59.5	367.5	52.9	58.3	47.9	74.1	79.6	68.7	7.6	16.4	6.4	8.9
	II	10 618.9	5 638.0	5 228.1	409.9	50.3	359.6	53.1	58.3	48.2	74.4	79.6	69.2	7.3	14.3	6.3	8.4

1	2	3	4	5	6	7	8	9	10	11	12	13	14	15	16
Total resident population	Total labour force	Employment	Total	Seeking 1st employment	Seeking new employment	Total	Male	Female	Total	Male	Female	Total	Youth under 25 years	Male	Female
			Unemployment			Participation rate			Participation rate, 15 to 64 years			Unemployment rate			

## H.2.2 EMPREGO POR RAMO DE ACTIVIDADE

## EMPLOYMENT BY BRANCH OF ACTIVITY

Fonte / Source: Instituto Nacional de Estatística

Milhares / Thousands

		Emprego global									Emprego por conta de outrem			
		Total	Agricultura, silvicultura e pesca	Indústria, electricidade, gás, água e construção				Serviços			Total	Agricultura, silvicultura e pesca	Indústria, electricidade, gás, água e construção	Serviços
				Total	Indústria	Electricidade, gás e água	Construção	Total	Comércio	Admin. Pública, ensino e saúde				
1	2	3	4	5	6	7	8	9	10	11	12	13		
03	III	5 130.5	645.8	1 634.3	1 021.7	37.5	575.1	2 850.2	788.1	914.0	3 752.9	100.7	1 361.0	2 291.3
	IV	5 118.3	624.9	1 626.7	1 023.5	35.9	567.3	2 866.6	785.7	927.1	3 743.7	96.7	1 339.7	2 307.3
04	I	5 107.2	618.4	1 596.0	1 003.8	34.8	557.4	2 892.8	790.3	928.5	3 739.3	97.1	1 312.3	2 329.9
	II	5 124.6	619.1	1 601.2	1 015.9	32.5	552.8	2 904.2	784.0	948.0	3 798.8	100.2	1 329.6	2 368.9
	III	5 125.5	620.1	1 592.1	1 016.2	28.0	547.9	2 913.4	786.1	949.8	3 784.0	98.7	1 313.8	2 371.6
	IV	5 133.9	614.8	1 594.7	1 031.0	29.6	534.1	2 924.4	767.5	979.8	3 807.0	101.9	1 319.9	2 384.5
05	I	5 094.4	602.4	1 565.2	999.6	25.7	539.9	2 926.8	770.2	975.8	3 767.5	98.6	1 295.2	2 372.7
	II	5 132.0	604.5	1 565.9	992.2	24.0	549.7	2 961.6	786.3	985.1	3 813.3	96.1	1 312.6	2 404.6
	III	5 130.0	613.9	1 570.5	981.9	23.1	565.5	2 945.6	770.5	983.6	3 831.3	98.6	1 327.2	2 405.4
	IV	5 133.8	604.1	1 564.7	977.0	26.5	561.2	2 965.0	764.7	1 012.5	3 843.1	97.9	1 318.2	2 426.9
06	I	5 126.9	596.4	1 560.5	989.4	23.1	548.0	2 969.8	745.1	1 025.0	3 864.9	97.7	1 320.1	2 447.1
	II	5 180.8	615.0	1 573.6	994.6	25.1	553.9	2 992.3	758.8	1 015.2	3 895.1	99.4	1 329.5	2 466.5
	III	5 187.3	615.2	1 588.4	1 011.4	25.2	551.8	2 983.8	757.9	986.2	3 934.7	102.9	1 353.8	2 477.7
	IV	5 142.8	588.9	1 586.0	996.8	30.9	558.3	2 967.9	743.2	984.5	3 897.6	92.4	1 346.0	2 459.3
07	I	5 135.7	595.4	1 567.8	976.2	34.9	566.7	2 972.4	746.5	983.0	3 883.2	101.7	1 318.0	2 463.6
	II	5 154.6	605.9	1 568.3	973.1	34.2	561.0	2 980.6	741.7	974.6	3 895.3	100.6	1 317.7	2 477.0
	III	5 200.3	608.9	1 594.9	985.2	31.9	577.8	2 996.3	755.9	971.2	3 921.4	96.7	1 350.2	2 473.6
	IV	5 188.2	595.6	1 580.0	958.5	33.8	587.7	3 012.5	756.9	967.0	3 909.0	91.7	1 337.7	2 479.4
08	I	5 191.0	588.8	1 537.5	944.9	32.1	560.5	3 064.9	782.6	979.5	3 925.4	95.6	1 309.0	2 520.2
	II	5 228.1	601.5	1 535.2	947.0	31.8	556.4	3 091.5	785.9	1 000.8	3 978.3	100.5	1 309.7	2 567.8

1	2	3	4	5	6	7	8	9	10	11	12	13
Total	Agriculture, forestry and fishing	Total	Industry	Electricity, gas and water	Construction	Total	Trade	General Government, education and health	Total	Agriculture, forestry and fishing	Industry, electricity, gas, water and construction	Services
			Industry, electricity, gas, water and construction				Services			Wage-earners		

## H.2.3 EMPREGO POR SITUAÇÃO NA PROFISSÃO

## EMPLOYMENT BY CONTRACTUAL RELATIONSHIP

Fonte / Source: Instituto Nacional de Estatística e Banco de Portugal

Milhares/Thousands

	Trabalho por conta própria						Trabalho por conta de outrém		Outros casos
	Total	Com pessoal ao serviço	Sem pessoal ao serviço	Total	do qual:				
					Contrato permanente	Contrato não permanente			
1	2	3	4	5	6	7			
03 III	1 275.2	328.1	947.1	3 752.9	2 981.7	771.3	102.3		
IV	1 269.8	332.0	937.8	3 743.7	2 987.0	756.8	104.8		
04 I	1 265.5	341.7	923.8	3 739.3	2 979.6	759.7	102.3		
II	1 227.7	327.8	899.9	3 798.8	3 044.5	754.2	98.1		
III	1 239.2	321.8	917.3	3 784.0	3 033.7	750.3	102.3		
IV	1 222.0	322.9	899.1	3 807.0	3 069.2	737.8	104.9		
05 I	1 218.2	316.3	901.9	3 767.5	3 047.4	720.0	108.8		
II	1 213.3	302.9	910.4	3 813.3	3 071.5	741.8	105.5		
III	1 198.3	294.6	903.7	3 831.3	3 067.5	763.9	100.4		
IV	1 186.2	287.2	899.0	3 843.1	3 095.6	747.5	104.6		
06 I	1 168.3	282.7	885.6	3 864.9	3 122.8	742.1	93.7		
II	1 193.3	284.2	909.1	3 895.1	3 109.1	786.0	92.5		
III	1 166.7	275.9	890.8	3 934.7	3 086.2	848.3	86.0		
IV	1 157.5	277.4	880.1	3 897.6	3 068.9	828.6	87.7		
07 I	1 170.0	286.4	883.6	3 883.2	3 047.7	835.4	82.5		
II	1 182.6	286.3	896.3	3 895.3	3 031.5	863.7	76.8		
III	1 199.6	277.2	922.5	3 921.4	3 025.7	895.6	79.2		
IV	1 195.0	297.0	898.0	3 909.0	3 012.9	896.0	84.2		
08 I	1 204.1	292.8	911.3	3 925.4	3 024.8	900.5	61.5		
II	1 199.2	288.2	911.0	3 978.3	3 053.4	925.0	50.5		

1	2	3	4	5	6	7
Total	With employees	Without employees	Total	Permanent contract	Fixed term	Other cases
Self-employed			Employee			
			of which:			

## H.2.4 EMPREGO POR NÚMERO DE HORAS SEMANAIS TRABALHADAS

## EMPLOYMENT BY WEEKLY LABOUR TIME

Fonte / Source: Instituto Nacional de Estatística

Milhares / Thousands

	Total	1-5 horas	6-10 horas	11-20 horas	21-25 horas	26-30 horas	31-35 horas	36-40 horas	41-45 horas	46-50 horas	>50 horas
	1	2	3	4	5	6	7	8	9	10	11
03 III	5 130.5	25.2	74.6	270.1	110.3	175.1	668.1	2 745.8	328.6	353.0	332.5
IV	5 118.3	28.0	82.5	281.6	102.3	164.3	662.2	2 751.2	339.0	364.3	305.2
04 I	5 107.2	28.8	86.0	274.1	103.2	163.7	682.6	2 766.6	332.7	338.7	296.9
II	5 124.6	25.9	88.0	258.8	101.8	151.5	655.4	2 745.0	368.1	346.4	321.3
III	5 125.5	20.6	95.0	256.5	95.3	176.4	662.7	2 751.7	370.8	329.9	315.9
IV	5 133.9	22.9	91.5	279.2	100.6	168.5	692.6	2 781.1	323.4	333.8	296.1
05 I	5 094.4	25.0	91.1	271.0	97.8	167.3	698.5	2 755.8	331.8	312.5	292.7
II	5 132.0	21.6	82.8	279.0	109.2	163.7	690.1	2 734.5	346.1	346.7	304.9
III	5 130.0	23.2	82.0	251.6	105.0	161.0	692.9	2 766.3	342.5	341.8	315.8
IV	5 133.8	22.3	81.1	259.9	88.6	171.5	692.4	2 825.6	319.5	330.3	289.1
06 I	5 126.9	27.6	85.5	254.2	99.6	162.8	692.3	2 815.0	332.9	330.0	272.7
II	5 180.8	24.9	85.1	274.6	84.6	172.4	692.6	2 827.6	323.3	345.3	294.2
III	5 187.3	25.8	84.3	254.0	98.8	164.8	676.1	2 875.2	312.4	334.7	295.5
IV	5 142.8	29.1	82.7	258.9	103.5	168.9	663.9	2 857.2	321.4	333.8	258.4
07 I	5 135.7	28.1	93.0	270.1	111.3	161.0	643.9	2 859.7	317.7	317.6	267.9
II	5 154.6	27.4	85.4	282.2	102.9	172.7	634.3	2 861.4	288.2	315.3	301.4
III	5 200.3	30.5	84.2	266.6	102.7	183.4	625.9	2 899.1	295.0	313.0	304.1
IV	5 188.2	30.3	89.2	271.5	101.5	181.7	621.8	2 920.4	289.3	307.1	287.3
08 I	5 191.0	32.9	94.0	270.5	107.6	155.5	622.3	2 898.5	288.1	332.5	292.4
II	5 228.1	27.4	95.4	261.2	101.5	176.6	656.4	2 903.0	271.7	338.5	295.9

1	2	3	4	5	6	7	8	9	10	11
Total	1-5 hours	6-10 hours	11-20 hours	21-25 hours	26-30 hours	31-35 hours	36-40 hours	41-45 hours	46-50 hours	>50 hours



## H.2.5 DESEMPREGO POR DURAÇÃO DA PROCURA DE EMPREGO<sup>(1)</sup>

## UNEMPLOYMENT BY JOB SEEKING TIME<sup>(1)</sup>

Fonte / Source: Instituto Nacional de Estatística

Milhares / Thousands

	Total	Menos de 1 mês	1-3 meses	4-6 meses	7-11 meses	12-18 meses	19-24 meses	25 meses e mais	
	1	2	3	4	5	6	7	8	
03 III	335.2		27.2	65.0	46.1	66.1	49.1	23.9	56.3
IV	355.6		18.5	87.6	42.9	60.7	53.5	29.5	61.8
04 I	347.2		17.5	73.8	52.3	44.0	59.1	24.9	74.2
II	347.3		21.2	53.3	54.5	61.5	45.3	23.9	86.0
III	375.9		27.1	65.7	35.5	66.9	49.2	36.3	94.2
IV	389.7		18.8	86.2	46.3	54.8	52.0	33.4	97.0
05 I	412.6		21.1	75.9	55.6	51.7	71.2	27.3	106.0
II	399.3		17.1	59.2	55.5	62.7	72.0	30.9	99.8
III	429.9		33.6	71.6	41.2	68.9	67.1	39.5	104.5
IV	447.3		22.8	87.3	47.3	63.3	64.7	47.5	112.7
06 I	429.7		23.1	67.6	58.7	49.2	65.4	34.2	130.6
II	405.6		18.7	52.4	57.0	60.6	60.8	30.3	123.7
III	417.4		22.5	80.7	36.3	72.3	49.3	38.2	116.7
IV	458.6		27.2	89.8	49.7	54.0	58.8	36.8	139.6
07 I	469.9		26.3	89.1	75.2	46.0	65.2	31.1	134.9
II	440.5		22.4	69.8	60.0	68.9	58.5	29.8	128.0
III	444.4		28.2	77.5	45.3	73.9	55.4	38.3	122.4
IV	439.5		27.0	90.1	40.1	65.0	55.8	47.2	111.6
08 I	427.0		24.2	78.4	58.1	42.6	67.3	31.4	123.1
II	409.9		24.2	65.7	44.4	67.2	58.6	27.9	119.1

	Total	Less than 1 month	1-3 months	4-6 months	7-11 months	12-18 months	19-24 months	25 months or more
	1	2	3	4	5	6	7	8

(1) O desemprego é tomado em sentido restrito: apenas são considerados como desempregados os indivíduos que fizeram diligências concretas para procurar emprego no período de quatro semanas anteriores ao inquérito. / Unemployment considered in narrow sense: only individuals who sought work actively in the four weeks before survey are included in the labour force as unemployed.

## H.2.6 DESEMPREGO REGISTADO E OFERTAS DE EMPREGO

## REGISTERED UNEMPLOYMENT AND NEW JOB VACANCIES

Fonte / Source: Instituto do Emprego e Formação Profissional

	Pedidos de emprego relativos a desempregados no final do período			Pedidos de emprego relativos a desempregados ao longo do período	Ofertas de emprego por satisfazer no final do período	Ofertas ao longo do período	Colocações efectuadas ao longo do período	
	Total	Primeiro emprego	Novo emprego					
	1	2	3	4	5	6	7	
05	479 373		32 834	446 539	578 119	7 190	101 719	57 484
06	452 651		33 708	418 943	586 249	9 282	106 515	59 477
07	390 280		36 599	353 681	547 164	13 756	120 038	60 387
07 Mar	441 356		34 752	406 604	46 503	12 876	10 924	5 839
Abr	420 685		32 725	387 960	37 964	13 750	9 270	4 820
Mai	397 482		30 768	366 714	42 662	14 671	11 797	6 074
Jun	388 619		30 376	358 243	39 355	15 462	10 127	5 110
Jul	389 571		32 085	357 486	44 911	15 895	10 402	4 921
Ago	392 038		35 170	356 868	40 631	15 783	10 125	4 902
Set	397 928		38 905	359 023	56 602	16 733	11 141	5 462
Out	398 793		40 901	357 892	55 569	16 007	11 509	5 453
Nov	397 192		39 598	357 594	47 508	14 966	9 263	5 104
Dez	390 280		36 599	353 681	35 440	13 756	6 625	3 504
08 Jan	399 674		37 186	362 488	55 252	14 403	10 655	4 869
Fev	398 579		36 937	361 642	43 993	14 356	9 368	4 646
Mar	391 026		35 224	355 802	42 993	14 714	9 627	5 151
Abr	386 341		33 345	352 996	46 116	15 025	10 651	5 352
Mai	383 357		31 858	351 499	42 566	15 002	9 892	5 361
Jun	382 498		31 240	351 258	43 474	15 896	9 791	5 047
Jul	381 776		32 444	349 332	50 748	16 654	12 315	6 157
Ago	389 944		34 106	355 838	43 147	17 936	10 447	5 127

	Total	First job	New job	Applications for employment by the unemployed along the period	Stock of vacancies at the end of period	New vacancies along the period	Placements along the period
	Applications for employment by the unemployed at the end-of-period						
	1	2	3	4	5	6	7

**H.2.7 SALÁRIOS: CONTRATAÇÃO COLECTIVA<sup>(1)</sup>**  
**Trabalhadores abrangidos e remunerações médias implícitas**

**WAGES: COLLECTIVE SETTLEMENTS<sup>(1)</sup>**  
**Number of workers and implicit average wage growth**

Fonte / Source: Ministério do Trabalho e da Solidariedade Social

	Sector privado		Sectores de actividade								
			Agricultura		Indústria, electricidade, gás e água		Construção		Serviços		
	Trabalhadores	Taxa	Trabalhadores	Taxa	Trabalhadores	Taxa	Trabalhadores	Taxa	Trabalhadores	Taxa	
1	2	3	4	5	6	7	8	9	10		
05	1 057 445	2.7	14 189	2.7	282 064	2.8	310 398	2.7	450 794	2.6	
06	1 431 947	2.7	15 910	2.5	485 291	2.8	300 922	2.0	629 824	3.0	
07	1 539 433	2.9	26 018	3.2	557 489	3.0	308 436	2.6	647 490	3.0	
07	Mar	176 820	3.1	-	-	169 825	3.2	-	-	6 995	2.3
	Abr	172 629	2.8	90	1.8	161 121	2.8	-	-	11 418	2.7
	Mai	1 893	2.7	-	-	1 827	2.7	-	-	66	2.3
	Jun	9 776	2.7	56	3.1	9 492	2.7	-	-	228	2.7
	Jul	50 238	2.0	-	-	-	-	-	-	50 238	2.0
	Ago	1 389	2.1	-	-	1 331	2.1	-	-	58	3.1
	Sét	13 402	1.9	-	-	1 504	1.2	-	-	11 898	2.0
	Out	-	-	-	-	-	-	-	-	-	-
	Nov	930	2.4	-	-	930	2.4	-	-	-	-
	Dez	-	-	-	-	-	-	-	-	-	-
08	Jan	1 084 872	2.9	28 639	2.0	153 897	3.3	321 832	3.0	580 504	2.8
	Fev	43 370	3.0	-	-	41 868	3.0	-	-	1 502	2.0
	Mar	101 302	4.5	-	-	98 313	4.5	-	-	2 989	3.3
	Abr	142 189	2.9	83	3.4	129 661	2.9	-	-	12 445	2.9
	Mai	2 252	2.0	-	-	1 994	2.0	-	-	258	2.3
	Jun	251	3.1	207	3.2	44	2.8	-	-	-	-
	Jul	1 937	3.1	-	-	-	-	-	-	1 937	3.1
	Ago	13 859	2.6	-	-	-	-	-	-	13 859	2.6

1	2	3	4	5	6	7	8	9	10
Workers	Rate	Workers	Rate	Workers	Rate	Workers	Rate	Workers	Rate
Private sector		Agriculture		Industry, electricity, gas and water		Construction		Services	
Breakdown by branch of activity									

(1) As taxas apresentadas para cada mês correspondem às variações intertabelas anualizadas ponderadas pelo número de trabalhadores abrangidos. As taxas apresentadas para cada ano correspondem à média das taxas mensais, ponderada pelo número de trabalhadores abrangidos. / Rates provided for each month are based on the annual increase of the wage settlements weighted by the number of workers covered. Rates provided for each year are based on monthly data, weighted by the number of workers covered each month.

**H.2.8 VARIACÃO DAS REMUNERAÇÕES DECLARADAS À SEGURANÇA SOCIAL<sup>(1)</sup>**

**CHANGES IN COMPENSATION OF EMPLOYEES DECLARED TO SOCIAL SECURITY<sup>(1)</sup>**

Fonte / Source: Instituto de Informática e Estatística da Solidariedade (IIES)

	1	2
	Número médio de beneficiários com remuneração	Taxa de variação homóloga das remunerações médias declaradas
1	2006	3 140 999
2	2007	3 202 807
3	Janeiro a Julho 2008	3 254 092
4	Janeiro a Agosto 2008	3 228 309
	1	2
	Average number of beneficiaries with compensation	Year-on-year rate of change of the average declared compensation

(1) As remunerações consideradas contemplam todos os tipos de remuneração existentes no Sistema de Gestão de Remunerações do IIES relativas a Trabalhadores por Conta de Outrém e Membros de Órgãos Estatutários que estejam identificados no Sistema de Identificação e Qualificação da Segurança Social (IDQ). Os tipos de remuneração existentes incluem: Remuneração de carácter permanente, Subsídios de Férias e Natal e Outros tipos de remuneração (nomeadamente comissões, promoções, remuneração variável e outros subsídios). A base de dados de GR é um repositório em permanente actualização, existindo sempre uma percentagem de declarações de remunerações por entregar, principalmente nos últimos 6 meses. Total compensations include all types of payments to salaried workers reported in the Compensations Management System of IIES and identified in the Identification and Qualification System of the Social Security (IDQ). The categories of compensations included are: compensations with a permanent nature, Vacations and Christmas subsidies and Other categories of compensations (namely bonuses, promotions, variable income and other subsidies). The GR database is permanently updated, nevertheless there is a fraction of delayed declarations that affect mainly the previous 6 months.



## **I. Estatísticas de Emissão Monetária**

### *I. Statistics on Currency Issuance*





## **I.1 Emissão de notas**

### *I.1 Banknotes issuance*









**I.1.5 SISTEMAS DE ESCOLHA DE NOTAS DO BANCO DE PORTUGAL**

Por denominação: Euros (€)

**BANCO DE PORTUGAL'S BANKNOTES SORTING SYSTEMS**

By denomination: Euros (€)

Fonte / Source: Banco de Portugal

10<sup>3</sup> notas / 10<sup>3</sup> banknotes

	500		200		100		50		20		10		5		Total	
	Processadas	Das quais: incapazes	Processadas	Das quais: incapazes	Processadas	Das quais: incapazes	Processadas	Das quais: incapazes	Processadas	Das quais: incapazes	Processadas	Das quais: incapazes	Processadas	Das quais: incapazes	Processadas	Das quais: incapazes
	1	2	3	4	5	6	7	8	9	10	11	12	13	14	15	16
<b>02</b>	119	11	363	24	4 229	256	33 057	1 606	151 078	13 317	121 756	13 280	126 178	19 440	436 780	47 914
<b>03</b>	523	31	523	51	7 617	1000	54 684	5 439	211 924	38 274	143 892	36 271	137 207	55 063	556 371	136 129
<b>04</b>	582	87	592	122	8 746	2 074	74 240	14 855	256 289	89 366	185 091	58 165	143 399	87 987	668 938	252 656
<b>05</b>	538	62	495	85	7 209	1 734	69 230	17 674	285 920	95 749	220 429	70 164	144 142	103 651	727 963	289 118
<b>06</b>	755	76	562	99	7 123	2 159	64 491	21 650	294 373	105 447	230 398	90 463	114 381	77 762	712 084	297 655
<b>07</b>	896	115	730	139	7 203	1 936	67 633	24 458	336 318	99 664	262 219	87 042	95 896	54 996	770 896	268 351

	1	2	3	4	5	6	7	8	9	10	11	12	13	14	15	16
	Processed	Of which: Unfit	Processed	Of which: Unfit	Processed	Of which: Unfit	Processed	Of which: Unfit	Processed	Of which: Unfit	Processed	Of which: Unfit	Processed	Of which: Unfit	Processed	Of which: Unfit
	500		200		100		50		20		10		5		Total	

**I.1.6 NOTAS CONTRAFEITAS DETECTADAS EM PORTUGAL**

Por denominação: Euros (€)

**COUNTERFEIT BANKNOTES DETECTED IN PORTUGAL**

By denomination: Euros (€)

Fonte / Source: Sistema de monitorização de notas contrafeitas / Counterfeit monitoring system\*

Número de notas / number of banknotes

	500		200		100		50		20		10		5		Total	
	1	2	3	4	5	6	7	8	9	10	11	12	13	14	15	16
<b>02</b> Dez		2		70		317		3 275		238		39		24		3 965
<b>03</b> Jun		9		13		430		2 850		510		61		64		3 937
<b>03</b> Dez		7		155		428		1 992		1 133		129		120		3 964
<b>04</b> Jun		2		109		4 681		1 717		880		175		151		7 715
<b>04</b> Dez		8		72		1 833		2 188		871		184		173		5 329
<b>05</b> Jun		19		99		1 201		2 835		1 271		500		126		6 051
<b>05</b> Dez		13		128		680		1 898		953		330		85		4 087
<b>06</b> Jun		45		68		342		1 803		1 079		385		132		3 854
<b>06</b> Dez		50		155		439		1 783		1 880		224		327		4 858
<b>07</b> Jun		53		443		406		1 735		1 781		237		237		4 892
<b>07</b> Dez		22		466		328		1 841		1 438		612		126		4 833
<b>08</b> Jun		9		296		335		2 227		1 528		774		46		5 215

	1	2	3	4	5	6	7	8								
	500		200		100		50		20		10		5		Total	

\* Sistema de informação do BCE sobre contrafações./ ECB's information system on counterfeits.

**I.1.7 NOTAS DE ESCUDO POR RECOLHER\***

**BANKNOTES DENOMINATED IN ESCUDO TO BE WITHDRAWN FROM CIRCULATION\***

Por denominação: Escudos (\$)

By denomination: Escudos (\$)

Fonte / Source: Banco de Portugal

10<sup>3</sup> notas / 10<sup>3</sup> banknotes

	1	2	3	4	5	6	7	8	9	
	10 000	5 000	2 000	1 000	500	100	50	20	Total	
<b>02</b>		912	3 664	2 725	9 669	10 649	19 455	9 209	27 264	83 546
<b>03</b>		862	3 496	2 669	9 514	10 539	19 338	9 180	27 195	82 793
<b>04</b>		775	3 198	2 555	9 267	10 389	19 241	9 151	27 121	81 698
<b>05</b>		725	3 040	2 507	9 140	10 326	19 196	9 134	27 081	81 150
<b>06</b>		686	2 913	2 468	9 048	10 269	19 150	9 115	.	53 649
<b>07</b>		654	2 818	2 436	8 300	10 224	16 112	.	.	40 543

	1	2	3	4	5	6	7	8	9
	10,000	5,000	2,000	1,000	500	100	50	20	Total

\* Incluem todas as chapas cujo prazo de recolha de 20 anos, contados a partir da data da sua retirada de circulação, ainda não expirou. / Includes all the banknotes for which the redemption period of 20 years from the date of its withdrawal from circulation has not yet expired.



## **I.2 Emissão de moedas**

### *I.2 Coins issuance*



**I.2.1 MOEDAS COLOCADAS EM CIRCULAÇÃO PELO BANCO DE PORTUGAL**

**COINS PUT INTO CIRCULATION BY THE BANCO DE PORTUGAL**

Por denominação: Euros (€)

By denomination: Euros (€)

Fonte / Source: Banco de Portugal

Quantidade (10<sup>6</sup> moedas) / Valor (10<sup>6</sup> euros) / Quantity (10<sup>6</sup> coins) / Value (10<sup>6</sup> euros)

	2.00*	1.00	0.50	0.20	0.10	0.05	0.02	0.01	Total		
	Quantidade	Quantidade	Quantidade	Quantidade	Quantidade	Quantidade	Quantidade	Quantidade	Quantidade	Valor	
1	2	3	4	5	6	7	8	9	10		
<b>02</b>	46	87	103	118	129	165	178	197	1 024	281	
<b>03</b>	51	108	108	132	144	203	222	252	1 221	322	
<b>04</b>	50	124	117	146	159	239	257	298	1 389	347	
<b>05</b>	47	133	121	150	177	267	281	350	1 525	356	
<b>06</b>	43	146	130	162	189	299	306	413	1 688	373	
<b>07</b>	44	159	143	179	199	325	336	481	1 866	401	
<b>07</b>	Abr	44	150	134	167	190	306	312	434	1 738	384
	Mai	44	151	133	165	192	308	314	438	1 744	384
	Jun	44	150	135	167	193	310	316	443	1 758	386
	Jul	45	151	135	169	195	313	320	450	1 777	388
	Ago	45	155	139	172	197	315	325	460	1 808	396
	Set	45	155	140	173	197	317	326	462	1 815	396
	Out	44	157	142	175	198	319	329	469	1 833	399
	Nov	44	156	144	177	197	322	334	476	1 849	399
	Dez	44	159	143	179	199	325	336	481	1 866	401
<b>08</b>	Jan	44	160	143	181	202	328	337	488	1 883	404
	Fev	44	162	143	183	203	330	340	492	1 897	407
	Mar	44	165	145	184	203	331	341	493	1 907	412
	Abr	43	164	146	184	204	333	343	499	1 916	409
	Mai	44	167	147	185	205	335	347	503	1 933	414
	Jun	44	169	149	186	206	337	350	507	1 947	417
	Jul	44	171	151	188	204	339	356	517	1 971	422
	Ago	43	171	152	189	204	342	359	520	1 981	422
	Set	44	168	155	191	206	344	363	526	1 998	423

1	2	3	4	5	6	7	8	9	10
Quantity	Quantity	Quantity	Quantity	Quantity	Quantity	Quantity	Quantity	Quantity	Value
2.00*	1.00	0.50	0.20	0.10	0.05	0.02	0.01	Total	

\* Inclui as moedas comemorativas de 2.00€ as quais, por terem uma face comum à moeda corrente, não se distinguem daquelas e, por isso, podem ser usadas em pagamentos. Este facto justifica o curso legal em todo o Eurosistema (contrariamente à moeda de colecção). / It includes the commemorative coins of 2.00€ which are treated as current coins because one of the sides is equal to those and, for that reason, may be used in payments and have legal tender across the Eurosystem (unlike the collector coins).

**I.2.2 MOEDAS DE COLECÇÃO COLOCADAS EM CIRCULAÇÃO PELO BANCO DE PORTUGAL**

**COLLECTOR COINS PUT INTO CIRCULATION BY THE BANCO DE PORTUGAL**

Por denominação: Euros (€)

By denomination: Euros (€)

Fonte / Source: Banco de Portugal

Quantidade (10<sup>3</sup> moedas) / Valor (10<sup>3</sup> euros) / Quantity (10<sup>3</sup> coins) / Value (10<sup>3</sup> euros)

	OURO				PRATA				Total	
	0.25	5.00	8.00		5.00	8.00	10.00		Quantidade	Valor
	Quantidade	Quantidade	Quantidade		Quantidade	Quantidade	Quantidade		Quantidade	Valor
1	2	3	4	5	6	7	8			
<b>02</b>	.	.	.	.	.	.	.	.	.	.
<b>03</b>	.	0	3	0	1 603	313	.	1 919	15 980	
<b>04</b>	.	3	19	732	7 393	506	.	8 652	68 028	
<b>05</b>	.	4	19	1 094	7 582	641	.	9 339	72 700	
<b>06</b>	16	5	22	1 264	7 755	862	.	9 924	77 185	
<b>07</b>	31	5	22	1 512	7 849	1 003	.	10 422	80 593	

1	2	3	4	5	6	7	8
Quantity	Quantity	Quantity	Quantity	Quantity	Quantity	Quantity	Value
0.25	5.00	8.00	5.00	8.00	10.00	Total	
GOLD			SILVER				

**I.2.3 DEPÓSITOS DE MOEDAS REALIZADOS NO BANCO DE PORTUGAL\***

**DEPOSITS OF COINS IN THE BANCO DE PORTUGAL \***

Por denominação: Euros (€)

By denomination: Euros (€)

Fonte / Source: Banco de Portugal

Quantidade (10<sup>3</sup> moedas) / Valor (10<sup>3</sup> euros) / Quantity (10<sup>3</sup> coins) / Value (10<sup>3</sup> euros)

	2.00	1.00	0.50	0.20	0.10	0.05	0.02	0.01	Total	
	Quantidade	Quantidade	Quantidade	Quantidade	Quantidade	Quantidade	Quantidade	Quantidade	Quantidade	Valor
1	2	3	4	5	6	7	8	9	10	
<b>02</b>	0	0	0	0	0	0	0	0	0	
<b>03</b>	2 698	83	1 307	4 083	4 082	2 536	396	101	15 285	7 493
<b>04</b>	9 958	7 187	6 450	5 671	3 154	3 958	4 986	2 086	43 450	32 097
<b>05</b>	6 743	12 230	10 060	11 460	3 955	1 321	1 328	756	47 854	33 533
<b>06</b>	7 810	7 901	9 717	5 896	8 625	1 000	774	678	42 401	30 494
<b>07</b>	6 624	10 781	11 305	6 008	10 239	1 192	1 632	960	48 740	32 009
<b>07</b>										
Abr	5	97	120	134	138	0	0	0	494	206
Mai	641	1 226	1 824	3 680	234	164	84	102	7 955	4 191
Jun	272	1 825	588	269	240	172	126	108	3 600	2 753
Jul	439	1 436	1 092	154	912	68	42	42	4 183	2 985
Ago	146	349	223	109	163	56	60	54	1 160	795
Set	1 012	1 055	1 171	278	262	212	246	246	4 484	3 766
Out	1 003	7	24	26	29	20	102	60	1 270	2 037
Nov	803	2 601	415	291	3 418	76	48	42	7 694	4 820
Dez	934	34	4 440	80	147	40	635	42	6 352	4 167
<b>08</b>	146	1 528	2 040	486	256	156	2 010	90	6 713	3 012
Fev	0	475	1 483	19	22	16	6	6	2 028	1 223
Mar	157	364	528	176	330	80	798	90	2 524	1 032
Abr	1 332	2 972	1 051	1 437	483	377	444	498	8 594	6 529
Mai	567	234	682	557	262	360	48	180	2 890	1 867
Jun	335	891	778	717	742	440	432	504	4 839	2 203
Jul	504	2 270	660	307	4 038	188	78	108	8 154	4 086
Ago	949	1 888	1 529	131	1 619	52	60	72	6 300	4 744
Set	317	6 141	794	832	1 024	908	96	138	10 251	7 490

1	2	3	4	5	6	7	8	9	10
Quantity	Quantity	Quantity	Quantity	Quantity	Quantity	Quantity	Quantity	Quantity	Value
2.00	1.00	0.50	0.20	0.10	0.05	0.02	0.01	Total	

\* Este indicador pode apresentar valores negativos devido a regularizações relativas a períodos passados. / This indicators may record negative values due to past periods settlements.

**I.2.4 LEVANTAMENTOS DE MOEDAS REALIZADOS NO BANCO DE PORTUGAL**

**WITHDRAWALS OF COINS IN THE BANCO DE PORTUGAL**

Por denominação: Euros (€)

By denomination: Euros (€)

Fonte / Source: Banco de Portugal

Quantidade (10<sup>3</sup> moedas) / Valor (10<sup>3</sup> euros) / Quantity (10<sup>3</sup> coins) / Value (10<sup>3</sup> euros)

	2.00	1.00	0.50	0.20	0.10	0.05	0.02	0.01	Total	
	Quantidade	Quantidade	Quantidade	Quantidade	Quantidade	Quantidade	Quantidade	Quantidade	Quantidade	Valor
1	2	3	4	5	6	7	8	9	10	
<b>02</b>	43 749	81 654	100 084	114 452	125 441	158 823	173 281	190 696	988 179	267 942
<b>03</b>	4 987	18 168	3 025	13 985	15 495	37 223	41 450	51 020	185 353	37 202
<b>04</b>	6 828	19 054	11 368	15 371	14 506	35 190	37 121	45 681	185 119	45 877
<b>05</b>	1 873	16 282	10 225	11 382	18 001	25 961	22 716	50 810	157 250	31 478
<b>06</b>	2 350	15 671	15 571	12 316	16 530	29 348	23 945	62 405	178 136	34 844
<b>07</b>	3 548	18 388	20 492	18 901	16 418	22 550	29 763	67 217	197 277	43 547
<b>07</b>										
Abr	378	1 835	1 655	722	1 120	1 254	2 723	8 205	17 893	3 875
Mai	227	1 295	784	1 104	1 128	2 071	1 898	3 135	11 641	2 647
Jun	383	1 122	1 525	1 646	1 112	1 836	2 363	5 070	15 056	3 280
Jul	410	1 095	1 416	1 588	2 404	1 861	3 812	7 725	20 310	3 427
Ago	242	3 939	4 060	2 727	1 878	2 224	5 003	8 970	29 042	7 486
Set	201	1 133	1 237	676	178	1 307	1 643	3 045	9 420	2 434
Out	298	1 178	1 795	1 849	871	1 909	2 505	6 150	16 554	3 335
Nov	322	1 434	2 077	1 873	2 146	2 508	4 373	6 855	21 588	3 988
Dez	228	2 241	2 974	2 163	2 227	2 886	2 693	5 250	20 662	5 089
<b>08</b>	215	2 225	2 353	2 097	2 187	2 944	3 030	6 750	21 801	4 745
Fev	200	1 689	1 493	1 229	976	1 636	2 588	4 125	13 935	3 353
Mar	227	2 590	1 970	1 193	152	1 240	1 455	1 380	10 207	4 388
Abr	205	1 415	1 077	1 022	1 269	1 830	3 152	5 847	15 816	2 907
Mai	572	3 112	2 298	926	1 034	1 991	3 762	3 821	17 516	5 906
Jun	324	2 434	1 679	1 054	1 710	1 861	2 751	5 043	16 855	4 502
Jul	454	3 804	3 221	1 854	1 670	2 626	6 630	9 818	30 077	7 223
Ago	353	1 688	2 290	1 242	1 341	2 025	2 385	3 045	14 369	4 100
Set	356	2 792	2 695	2 345	2 860	2 651	4 568	6 000	24 266	5 889

1	2	3	4	5	6	7	8	9	10
Quantity	Quantity	Quantity	Quantity	Quantity	Quantity	Quantity	Quantity	Quantity	Value
2.00	1.00	0.50	0.20	0.10	0.05	0.02	0.01	Total	



**J. Notas Explicativas**

*J. Explanatory Notes*





## NOTAS EXPLICATIVAS

## EXPLANATORY NOTES

### B. ESTATÍSTICAS MONETÁRIAS E FINANCEIRAS

### B. MONETARY AND FINANCIAL STATISTICS

#### Emissão monetária

Até Dezembro de 2001, o valor de emissão monetária divulgada no Balanço do Banco de Portugal corresponde à responsabilidade pela emissão de notas e moedas denominadas em escudos. A partir de Janeiro de 2002, com a entrada em circulação do euro, a emissão monetária divulgada, passa a relevar as seguintes responsabilidades:

- Até Dezembro 2002 inclui notas e moedas denominadas em escudos, ainda não recolhidas.
- Moedas denominadas em euros colocadas pelo Banco de Portugal, cujo volume anual de emissão se encontra sujeito a aprovação prévia do Banco Central Europeu (BCE).
- Responsabilidade legalmente atribuída pela emissão de notas denominadas em euros, cuja forma de determinação é em seguida referida.

Método de determinação da responsabilidade pela emissão de notas denominadas em euros

Mensalmente, o total de notas em circulação é afectado aos bancos centrais pertencentes ao Eurosistema, de acordo com a seguinte tabela de repartição, que consta da decisão do Banco Central Europeu (BCE) de 22 de Abril de 2004 (alterando a decisão de BCE/2001/15 de 6 de Dezembro de 2001) relativa à emissão de notas de euro (BCE/2004/9):

<b>Membros do Eurosistema*</b>	%
Banco Central Europeu**	8.0000%
National Bank van België / Banque Nationale de Belgique	3.28200%
Deutsche Bundesbank	27.2000%
Bank of Greece	2.4415%
Banco de España	10.0065%
Banque de France	19.1375%
Central Bank and Financial Services Authority of Ireland	1.1865%
Banca d'Italia	16.79600%
Banque Centrale du Luxembourg	0.2020%
De Nederlandsche Bank	5.1415%
Oesterreichische Nationalbank	2.6765%
Banco de Portugal	2.2715%
Suomen Pankki	1.6585%

\* As percentagens atribuídas aos Bancos Centrais Nacionais (BCN) correspondem à afectação de 92% do total de notas emitidas, de acordo com a participação no capital social do BCE.

\*\* As tarefas de colocação em circulação e retirada de circulação de todas as notas de euros encontram-se confiadas aos BCN.

A contrapartida deste ajustamento, isto é, a diferença entre o valor de notas legalmente emitidas e o montante de notas efectivamente colocado, dá origem a uma posição Intra-Eurosistema, que para efeitos de reporte estatístico, é reflectida, em termos líquidos, em activos ou passivos diversos, consoante o respectivo sinal.

#### B.0.1 e B.0.3

- (a) Para uma definição pormenorizada dos agregados monetários da área do euro, aconselha-se a consulta do artigo publicado no Boletim Mensal do BCE de Fevereiro de 1999, "Agregados monetários da área do euro e o seu papel na estratégia de política monetária do Eurosistema".

#### Notes and coins

Up to December 2001, the value of notes and coins shown in the Balance Sheet of the Banco de Portugal corresponds to the liabilities in respect of the issue of banknotes and coins denominated in escudos. From January 2002 onwards, with the introduction of the euro banknotes and coins, the notes and coins item includes the following liabilities:

- Up to December 2002 includes notes and coins denominated in escudos, not yet withdrawn from circulation.
- Euro-denominated coins put into circulation by Banco de Portugal, whose annual volume of issue must be previously approved by the European Central Bank (ECB).
- Legal liability in respect of the issue of euro-denominated banknotes, which is determined as follows.

Calculation method of liabilities in respect of the issue of euro-denominated banknotes

On a monthly basis, the total value of banknotes in circulation is assigned to central banks participating in the Eurosystem, according to the banknotes allocation key mentioned in the Decision of the European Central Bank of 22 April 2004 (changing the decision of (ECB/2001/15) of 6 December 2001) on the issue of euro banknotes (ECB/2004/9):

<b>Members of the Eurosystem*</b>	%
European Central Bank**	8.0000%
National Bank van België / Banque Nationale de Belgique	3.28200%
Deutsche Bundesbank	27.2000%
Bank of Greece	2.4415%
Banco de España	10.0065%
Banque de France	19.1375%
Central Bank and Financial Services Authority of Ireland	1.1865%
Banca d'Italia	16.79600%
Banque Centrale du Luxembourg	0.2020%
De Nederlandsche Bank	5.1415%
Oesterreichische Nationalbank	2.6765%
Banco de Portugal	2.2715%
Suomen Pankki	1.6585%

\* National central bank's percentage shares correspond to the assignment of 92% of the total value of banknotes issued, in accordance with the key for subscription of the ECB's capital.

\*\* NCBs are entrusted with putting into and withdrawing from circulation all euro banknotes.

The counterpart to this adjustment, i.e. the difference between the value of legally issued banknotes and the amount of banknotes actually placed, gives rise to an intra-Eurosystem position, which, for statistical reporting purposes, is reflected, in net terms, in remaining assets or liabilities, according to the respective sign.

#### B.0.1 e B.0.3

- (a) For a detailed definition of euro area monetary aggregates, see the article entitled "Euro area monetary aggregates and their role in the Eurosystem's monetary policy strategy", published in the February 1999 issue of the ECB Monthly Bulletin.

B.0.2 e B.0.4

- (a) As contribuições nacionais, tal como o nome indica, reflectem o contributo do sector monetário residente (Banco de Portugal e outras IFM residentes) para os agregados monetários da área do euro, não podendo ser interpretados como correspondendo a valores autónomos nacionais. O respectivo cálculo, efectuado de acordo com um método harmonizado ao nível da área do euro, caracteriza-se por garantir que a agregação das contribuições nacionais e da contribuição do Banco Central Europeu é idêntica ao valor obtido para o conjunto da área do euro. Em termos práticos, este método de cálculo corresponde a consolidar / anular as posições face ao sector monetário residente, em Portugal e nos outros países da área do euro, no balanço agregado do sector monetário residente (nacional). Em seguida, a título ilustrativo, apresenta-se o conteúdo das diversas componentes das contribuições nacionais para os agregados monetários:

**Contribuição nacional para a circulação monetária:** corresponde à emissão monetária do Banco de Portugal deduzida de notas e moedas denominadas em euros. A partir de Janeiro de 2002 com a entrada em circulação do euro, a contribuição nacional para a moeda em circulação passa a incluir a responsabilidade legalmente atribuída pela emissão de notas denominadas em euros (vide conceito de "emissão monetária") que corresponde a uma percentagem fixa do total de notas denominadas em euros em circulação.

**Contribuição nacional para as componentes relativas a depósitos e equiparados** (passivos à vista; outros depósitos e equiparados até dois anos (excepto passivos à vista, depósitos com pré aviso e acordos de recompra); depósitos com pré-aviso até 3 meses, acordos de recompra): corresponde às responsabilidades do sector monetário residente face ao sector não monetário (excluindo administração central) residente na área do euro.

**Contribuição nacional para as componentes que representam responsabilidades pela emissão de títulos:** corresponde à responsabilidade do sector monetário residente pela emissão de títulos, deduzida dos montantes na posse de residentes em países fora da área do euro e dos títulos de natureza idêntica emitidos por IFM residentes em países da área do euro em carteira do sector monetário residente (nacional).

B.0.5

- (a) Para uma definição pormenorizada dos agregados monetários da área do euro, aconselha-se a consulta do artigo publicado no Boletim Mensal do BCE de Fevereiro de 1999, "Agregados monetários da área do euro e o seu papel na estratégia de política monetária do Eurosistema".
- (b) Relativamente à forma de cálculo das contribuições nacionais para os agregados monetários, vide notas relativas ao quadro B.0.2.

A.2.2, B.0.5, B.1.3, B.4.1.5 e B.4.2.3

- (a) As taxas de variação anual são calculadas com base na relação entre saldos em fim de mês e transacções mensais. As transacções mensais  $F_t$  são calculadas a partir das diferenças entre saldos em fim de mês corrigidos de reclassificações, de abatimentos ao activo, de reavaliações cambiais e de preço e de quaisquer outras variações que não sejam devidas a transacções financeiras:

$$F_t = (L_t - L_{t-1}) - C_t - E_t - V_t$$

Em que:

$L_t$  é o saldo no final do mês  $t$

$C_t$  é a correcção de reclassificações no mês  $t$

$E_t$  é a correcção da taxa de câmbio no mês  $t$

$V_t$  é a correcção de preço, abatimentos ao activo e outras variações no mês  $t$

A taxa de variação anual  $\alpha_t$ , para o mês  $t$  é calculada utilizando a

B.0.2 e B.0.4

- (a) National contributions, as the name suggests, reflect the contribution of the resident monetary sector (Banco de Portugal and other resident MFIs) to the euro area monetary aggregates, and cannot be interpreted as corresponding to national autonomous amounts. Their calculation, which is harmonized across the euro area, ensures that the aggregation of the national contributions and the contribution of the European Central Bank, is identical to the amount calculated for the euro area as a whole. In practical terms, this calculation method corresponds to the consolidation / netting out of the positions vis-à-vis the resident monetary sector, in Portugal and in the other euro area countries, in the aggregated balance sheet of the (national) resident monetary sector. For explanatory purposes, the content of the various components of national contributions to monetary aggregates is presented below:

**National contribution to currency in circulation:** corresponds to the issue of currency by Banco de Portugal minus banknotes and coins denominated in euro. From January 2002 onwards, with the introduction of the euro banknotes and coins, national contribution to the currency in circulation includes legal liabilities in respect of the issue of euro-denominated banknotes (see the "notes and coins" concept), which corresponds to a fixed percentage of euro-denominated banknotes in circulation.

**National contribution to deposits and deposit-like instruments components** (overnight deposits; other deposits and deposit-like instruments up to two years (except overnight deposits, deposits redeemable at notice and repurchase agreements); deposits redeemable at notice up to 3 months, repurchase agreements): corresponds to the resident monetary sector liabilities vis-à-vis the euro area resident non-monetary sector (excluding central government).

**National contribution to components representing liabilities in respect of securities issued:** corresponds to the resident monetary sector liability in respect of securities issued, minus amounts held by non-euro area residents and securities of a similar nature issued by euro area MFIs held by the (national) resident monetary sector.

B.0.5

- (a) For a detailed definition of euro area monetary aggregate, see the article entitled "Euro area monetary aggregates and their role in the Eurosystem's monetary policy strategy", published in the February 1999 issue of the ECB Monthly Bulletin.
- (b) With respect to the calculation method of national contributions to monetary aggregates, see notes to Table B.0.2.

A.2.2, B.0.5, B.1.3, B.4.1.5 e B.4.2.3

- (a) The annual growth rates are calculated on the basis of the relationship between end-of-month stocks and monthly transactions. The monthly transactions  $F_t$  are calculated from differences in stocks corrected of reclassifications, write-offs/write-downs, exchange rate changes and price revaluation and any other changes which do not arise from transactions:

$$F_t = (L_t - L_{t-1}) - C_t - E_t - V_t$$

Where:

$L_t$  is the stock at the end of the month  $t$

$C_t$  is the reclassification adjustment in month  $t$

$E_t$  is the exchange rate adjustment in month  $t$

$V_t$  is the price revaluation, write-offs/write-downs and any other adjustments in month  $t$

The annual growth rate  $\alpha_t$ , for month  $t$  is calculated according to the

fórmula seguinte:

$$\alpha_t = \left[ \prod_{i=0}^{11} \left( 1 + \frac{F_{t-i}}{L_{t-i}} \right) - 1 \right] * 100$$

### B.3.0

Este quadro constitui um **balanço consolidado das outras instituições financeiras monetárias (OIFM) residentes**. O conceito estatístico de instituição financeira monetária (IFM) é aplicado de forma harmonizada em todos os países da União Europeia. O sector. O sector. O sector. O sector. O sector. O sector. O sector. O sector. O sector. O sector. O sector. O sector. O sector das OIFM é constituído pelas IFM excluindo os bancos centrais nacionais. Assim, em Portugal, o sector das OIFM não inclui o Banco de Portugal, sendo constituído por todos os outros bancos (incluindo a Caixa Geral de Depósitos), caixas económicas, caixas de crédito agrícola mútuo e fundos do mercado monetário. Note-se que as restantes instituições de crédito (sociedades de investimento, sociedades de locação financeira, sociedades de *factoring* e sociedades financeiras para aquisições a crédito) encontram-se classificadas do ponto de vista estatístico como outros intermediários financeiros (um subgrupo estatístico das instituições financeiras não monetárias (IFNM)), não sendo, desta forma, abrangidas pelo conceito de OIFM.

#### B.3.9.1

Este quadro apresenta o **balanço agregado do sistema bancário - actividade consolidada** calculado por agregação simples: (i) dos balanços dos grupos financeiros, em base consolidada, que incluem no perímetro de consolidação pelo menos uma OIFM com actividade predominante em Portugal e (ii) dos balanços das OIFM, em base individual, que não são objecto de consolidação em Portugal. Não se incluem os fundos do mercado monetário. A informação utilizada tem por base um reporte numa óptica contabilística, consistente com o Plano de Contas para o Sistema Bancário e com as peças contabilísticas divulgadas publicamente pelas instituições.

#### B.3.9.2

Este quadro apresenta o **balanço agregado do sistema bancário - actividade consolidada** - calculado por agregação simples: (i) dos balanços dos grupos financeiros, em base consolidada, que incluem no perímetro de consolidação pelo menos uma OIFM com actividade predominante em Portugal e (ii) dos balanços das OIFM, em base individual, que não são objecto de consolidação em Portugal. Não se incluem (i) as instituições com sede e/ou actividade predominante no *off-shore* da Madeira, a qual se desenvolve essencialmente com não residentes e tem uma correspondência reduzida com as condições económicas domésticas; (ii) os fundos de mercado monetário.

#### B.3.9.3

Este quadro apresenta a demonstração de resultados agregada do sistema bancário - actividade consolidada - calculada por agregação simples: (i) das demonstrações de resultados dos grupos financeiros, em base consolidada, que incluem no perímetro de consolidação pelo menos uma OIFM com actividade predominante em Portugal e (ii) das demonstrações de resultados das OIFM, em base individual, que não são objecto de consolidação em Portugal. Não se incluem (i) as instituições com sede e/ou actividade predominante no *off-shore* da Madeira, a qual se desenvolve essencialmente com não residentes e tem uma correspondência reduzida com as condições económicas domésticas; (ii) os fundos de mercado monetário.

- (a) Na rubrica "resultados em empresas associadas e em filiais excluídas da consolidação" é registada a parte dos resultados gerados por empresas associadas e em filiais excluídas da consolidação, parte essa atribuível ao grupo em função da percentagem de participação detida nessas empresas. Empresas associadas são aquelas em que existe uma influência significativa na gestão, presumindo-se que tal existe quando a participação corresponda a, pelo menos, 20 por cento dos direitos de voto. Por seu lado, empresas filiais excluídas da

following formula:

$$\alpha_t = \left[ \prod_{i=0}^{11} \left( 1 + \frac{F_{t-i}}{L_{t-i}} \right) - 1 \right] * 100$$

### B.3.0

This table is a **consolidated balance sheet of resident other monetary financial institutions (OMFIs)**. The statistical concept of monetary financial institution (MFI) has been harmonised across all European Union countries. The OMFIs sector consists of MFIs excluding national central banks. Therefore, in Portugal, the OMFIs sector does not include the Banco de Portugal and consists of all other banks (including the Caixa Geral de Depósitos), savings banks, mutual agricultural credit banks and money market funds. It should be noted that the other credit institutions (investment companies, financial leasing companies, factoring companies and credit-purchase financing companies), from a statistical perspective, are classified as other financial intermediaries (a statistical subgroup of non-monetary financial institutions (NMFIs)) and therefore are not covered by the OMFIs concept.

#### B.3.9.1

This table presents the **aggregated balance sheet of the banking system – consolidated activity** calculated by simple aggregation: (i) of balance sheets, on a consolidated basis, of the financial groups that include in the consolidation perimeter at least one OMFIs the principal activity of which is carried on in Portugal, and (ii) balance sheets, on an individual basis, of the OMFIs that are not consolidated in Portugal. It does not include money market funds. The information used is based on an accounting report, in line with the System of Accounts for the Banking System and with the accounting data disseminated by the institutions.

#### B.3.9.2

This table presents the **aggregated balance sheet of the banking system – consolidated activity** - calculated by simple aggregation: (i) of balance sheets, on a consolidated basis, of the financial groups that include in the consolidation perimeter at least one OMFIs the principal activity of which is carried on in Portugal, and (ii) of balance sheets, on an individual basis, of the OMFIs that are not consolidated in Portugal. Excluding (i) banks having their head office and/or carrying on their activities mainly in Madeira *off-shore*, which is essentially with non-residents and with a low correspondence to domestic economic conditions; (ii) and the money market funds.

#### B.3.9.3

This table presents the profit and loss account of the banking system – consolidated activity - calculated by simple aggregation: (i) of profit and loss account , on a consolidated basis, of the financial groups that include in the consolidation perimeter at least one OMFIs the principal activity of which is carried on in Portugal, and (ii) of profit and loss account , on an individual basis, of the OMFIs that are not consolidated in Portugal. Excluding (i) banks having their head office and/or carrying on their activities mainly in Madeira *off-shore*, which is essentially with non-residents and with a low correspondence to domestic economic conditions; (ii) and the money market funds.

- (a) The item "income from affiliated companies and subsidiaries excluded from consolidation" records income generated by affiliated companies and subsidiaries excluded from consolidation, which is attributable to the group according to the percentage of shares held in these companies. Affiliated companies are companies whose management is under significant influence, assuming that this situation occurs when shares held correspond to, at least, 20 per cent of the voting rights. In addition, affiliated companies excluded from consolidation are companies whose

consolidação são aquelas que prosseguem actividades incompatíveis com o objectivo das contas consolidadas, nomeadamente as empresas comerciais, industriais, agrícola e de seguros.

activities are incompatible with the objective of consolidated accounts, namely commercial, industrial, agricultural and insurance corporations.

- (b) O resultado antes de interesses minoritários permite ter uma medida mais rigorosa dos resultados gerados por todo o activo consolidado, devendo por isso ser utilizado para efeitos de comparação com a rentabilidade em base individual.

- (b) Income before minority interests enables a more accurate measure of income generated by all consolidated assets and, therefore, it should be used in order to compare income with profitability on an individual basis.

A.2.1 e B.7.1.1 a B.7.1.8

A.2.1 e B.7.1.1 a B.7.1.8

#### Definições gerais

#### General definitions

- i) As estatísticas de taxas de juro das instituições financeiras monetárias (IFM) apresentadas no Boletim Estatístico têm subjacente uma metodologia harmonizada, válida para toda a área do euro, a qual se encontra definida no Regulamento N.º 63/2002 do Banco Central Europeu, de 20 de Dezembro de 2001 (BCE/2001/18). As estatísticas de taxas de juro cobrem as operações de empréstimos e depósitos denominados em euros face a particulares e sociedades não financeiras residentes em países pertencentes à União Monetária. Estas estatísticas são calculadas a partir das taxas de juro praticadas por uma amostra representativa das IFM residentes (excluindo o Banco de Portugal e os Fundos do Mercado Monetário) ponderadas pelos respectivos montantes associados.
- ii) O conceito de particulares abrange os sectores agrupados das famílias e das instituições sem fim lucrativo ao serviço das famílias.
- iii) As estatísticas de taxas de juro abrangem as estatísticas de taxas de juro sobre *novas operações* e de *saldos*.

- i) Statistics on interest rates, applied by monetary financial institutions (MFIs) and published in the Statistical Bulletin, are based on the euro area harmonised methodology set by Regulation No. 63/2002 of the European Central Bank, of 20 December 2001 (ECB/2001/18). Interest rate statistics cover euro-denominated deposits and loans vis-à-vis private individuals and non-financial corporations resident in Monetary Union countries. These statistics are calculated based on interest rates applied by a representative sample of resident MFIs (excluding Banco de Portugal and Money Market Funds) weighted by their corresponding amounts.
- ii) The concept of private individuals covers the household sector and the sector of non-profit institutions serving households.
- iii) Statistics on interest rates cover interest rate statistics on *new business* and *outstanding amounts*.

Por “novas operações” entende-se qualquer novo acordo entre uma família ou sociedade não financeira e a instituição monetária. As prorrogações automáticas de depósitos e de contratos de empréstimo preexistentes, ou seja, que não exijam qualquer envolvimento activo por parte do particular ou da sociedade não financeira e que não envolvam qualquer renegociação dos termos e condições do contrato, incluindo a taxa de juro, não são considerados novas operações. As alterações das taxas de juro variáveis que derivem de ajustamentos automáticos de taxa de juro efectuados pela IFM não constituem novos acordos e, portanto, não são consideradas novas operações. A taxa de juro das novas operações reflecte a média ponderada das taxas de juro aplicadas aos depósitos e empréstimos no que respeita aos novos acordos celebrados durante o período de referência.

*New business* means any new agreement between a household or a non-financial corporation and the monetary institution. Rollovers of existing deposits and loan contracts that are carried out automatically - i.e., without any active involvement of the household or non-financial corporation, and that do not involve any renegotiation of the terms and conditions of the contract, including the interest rate - shall not be considered as new business. Changes in variable interest rates in the sense of automatic adjustments of the interest rate performed by a MFI are not new agreements and shall therefore not be considered as new business. Interest rates on *new business* shall reflect the weighted average interest rate applied to the deposits and loans in respect of new agreements made during the reference time period.

Saliente-se, contudo, que as taxas de juro das novas operações apresentadas, por serem agregadas com recurso exclusivo aos montantes das operações e por estarem desagregadas por prazo de fixação inicial de taxa e não por prazo contratual, não podem ser interpretadas como o contributo na margem para as taxas de juro dos saldos. Tal implica, nomeadamente, que se perde o significado habitual dos *spreads* face aos indexantes relevantes (ver nota introdutória ao Boletim Estatístico de Dezembro de 2003).

However, it should be noted that interest rates on *new business* cannot be interpreted as the margin contribution to interest rates on *outstanding amounts* because they are aggregated using business amounts as single weights, and they are broken down by initial rate fixation period and not by agreed maturity. This implies, inter alia, that the usual meaning of spreads vis-à-vis the relevant reference rate is lost (see Introductory Note to the December 2003 issue of the Statistical Bulletin).

Por seu turno, a taxa de juro sobre saldos reflecte a média ponderada das taxas de juro aplicadas aos saldos de depósitos ou de empréstimos vivos em fim de mês em relação a determinada categoria de instrumentos. Os créditos de cobrança duvidosa e os empréstimos para reestruturação da dívida a taxas inferiores às normalmente praticadas no mercado não estão incluídos nas taxas de juros médias ponderadas referentes aos saldos.

Interest rates on *outstanding amounts* shall reflect the weighted average interest rate applied to deposits or loans in the relevant instrument category as at the end of the month. Non-performing loans and restructured loans at rates below standard market conditions are not included in the weighted average interest rates on *outstanding amounts*.

No caso dos descobertos bancários, depósitos transferíveis e depósitos com pré-aviso, entende-se que o conceito de saldo coincide com o de novas operações dada a natureza destes instrumentos financeiros.

In the case of bank overdrafts, transferable deposits and deposits redeemable at notice, the concept of new business shall be extended to the whole stock, given the nature of these financial instruments.

#### Notas técnicas

#### Technical notes

- (1) As taxas de juro apresentadas são taxas acordadas anualizadas (TAA) e correspondem à média ponderada das taxas de juro individualmente acordadas entre a instituição monetária e o particular ou sociedade não financeira em relação a um dado depósito ou empréstimo, convertidas numa base anual e cotada como percentagem ao ano. A TAA cobre apenas os pagamentos de juros sobre depósitos ou empréstimos, mas

- (1) The interest rates presented here are annualised agreed rates (AAR) and correspond to the weighted average of the interest rates that are individually agreed between the monetary institution and the household or non-financial corporation for a deposit or loan, converted to an annual basis and quoted in percentages per annum. Any AAR only covers interest rate payments on deposits and loans, but no other charges that

não os outros encargos eventualmente aplicáveis. Para as novas operações de empréstimos ao consumo e habitação, é apresentada adicionalmente a taxa anual de encargos efectiva global, TAEG (Directiva n.º 87/2002/CEE e Directiva n.º 98/7/CE; Decreto-Lei n.º 359/91, de 21 de Setembro e Decreto-Lei n.º 101/2000, de 2 de Junho), que engloba todos os encargos com os empréstimos para além do pagamento dos juros.

- (2) Os montantes de novas operações são extrapolados para o conjunto das instituições de crédito a partir das que pertencem à amostra, com base no estimador *Horvitz-Thompson*.
- (3) A desagregação por prazo contratual das novas operações de empréstimos baseia-se no prazo de fixação inicial de taxa. Por exemplo, um novo empréstimo ao consumo a três anos com taxa de juro indexada, revista de 6 em 6 meses, é classificado em termos de novas operações no segmento “Empréstimos a particulares para consumo com prazo de fixação inicial de taxa até 1 ano”, enquanto que um outro novo empréstimo ao consumo a três anos com taxa de juro fixa é classificado no segmento “Empréstimos a particulares para consumo com prazo de fixação inicial de taxa de 1 a 5 anos”; no âmbito dos saldos estas duas operações são, em ambos os casos, classificadas no segmento “Empréstimos a particulares para consumo e outros fins – operações de 1 a 5 anos”. Por convenção, as operações a taxa variável estão classificadas no período de fixação inicial de taxa inferior a 1 ano. Para as novas operações de depósitos e para os saldos o critério subjacente é o prazo original da operação. As taxas de juro de novas operações apresentadas, por serem agregadas com recurso exclusivo aos montantes das operações e por estarem desagregadas por prazo de fixação inicial de taxa e não por prazo contratual, não podem ser interpretadas como o contributo na margem para as taxas de juro dos saldos. Tal implica, nomeadamente, que se perde o significado habitual dos *spreads* calculados face aos indexantes relevantes (ver nota introdutória ao Boletim Estatístico de Dezembro de 2003).
- (4) Os empréstimos a famílias para a compra de habitação são definidos como empréstimos concedidos para possibilitar o investimento na habitação, incluindo construção e melhoramentos. As estatísticas de taxas de juro das IFM cobrem indistintamente os créditos à habitação com e sem garantia. Os empréstimos às famílias para consumo (crédito ao consumo), são definidos como empréstimos concedidos para utilização pessoal no consumo de bens e serviços. Os novos empréstimos às famílias para outros fins são definidos como empréstimos, com excepção dos descobertos bancários, concedidos para finalidades tais como negócios, consolidação de dívida, educação, etc.
- (5) A desagregação por “escalonamento de crédito” dos empréstimos concedidos a empresas não financeiras baseia-se no montante de cada transacção individual que é classificada como nova operação e não na totalidade do crédito concedido a essas entidades.
- (6) Os descobertos bancários incluem, para além dos saldos devedores dos depósitos à ordem, os montantes de crédito utilizados com recurso a cartões de crédito e através de linhas de crédito autorizadas.
- (7) As taxas de juro publicadas são médias ponderadas pelos respectivos montantes associados. No que concerne às taxas sobre novas operações deve ter-se presente que estas taxas não são ponderadas pelo prazo contratual das operações.

#### B.8.2.1.1

- (a) Inclui informação dos Intermediários Financeiros supervisionados pelo Banco de Portugal, ou seja, exclui nomeadamente as Sociedades Gestoras de Participações Sociais que controlam as Empresas de Seguros. Adicionalmente, inclui informação de Sociedades e Fundos de Titularização de Créditos supervisionados pela Comissão de Mercados e Valores Mobiliários.

may apply. A different rate is calculated for new consumer credit or new loans for house purchases, the annual percentage rate of charge (APRC), which covers the total cost of the loans, in addition to interest payments. It is calculated according to Directive No. 87/2002/EEC and Directive No. 98/7/EC as well as Decree-Law No. 359/91 of 21 September 1991 and Decree-Law No. 101/2000 of 2 June 2000.

- (2) The amounts of new business corresponding to credit institutions included in the sample are extrapolated to all credit institutions based on the Horvitz-Thompson estimator.
- (3) The breakdown of new loans by maturity is based on the initial rate fixation period. For instance, a new three-year consumer credit with indexed interest rate, revised half-yearly, is classified in these Tables under the item “Consumer credits to private individuals with up to a 1-year initial rate fixation”, while another new three-year consumer credit with fixed interest rate is classified in these Tables under the item “Consumer credits to private individuals with initial rate fixation from 1 to 5 years”. In the case of interest rates statistics on *outstanding amounts* these credit transactions are, in both cases, classified under the item “Consumer credits and loans to other purposes to private individuals - 1 to 5 years’ maturity.” It has been agreed that variable rate loans are classified under up to a 1-year initial rate fixation. The underlying criterion for new deposits and for outstanding amounts consists of the original agreed maturity. Interest rates on *new business* cannot be interpreted as a contribution at the margin to the interest rates on *outstanding amounts* because they are aggregated using the business volume as a single weight and they are broken down by initial rate fixation period instead of by agreed maturity. In particular, this implies that the usual meaning of the spread vis-à-vis the relevant reference rate is lost (see Introductory Note to the December 2003 issue of the Statistical Bulletin).
- (4) Loans to private individuals for house purchase are defined as loans granted for housing investment, including construction and renovation. MFIs interest rate statistics cover indiscriminately loans for house purchase both with and without collateral. Loans to private individuals for consumption (consumer credit) are defined as loans granted for personal use in consumption of goods and services. New loans to private individuals for other purposes are defined as loans, except bank overdrafts, granted for purposes such as business, debt consolidation, education, etc.
- (5) The breakdown by “credit category” of loans granted to non-financial corporations is based on the amount of each individual transaction that is classified as new business and not on the total credit granted to such entities.
- (6) Bank overdrafts include, in addition to the debit balances of overnight deposits, the amount of credit used through credit cards and by means of authorised credit lines.
- (7) Published interest rates are average rates weighted by their corresponding amounts. In particular, interest rates on *new business* are not weighted by the agreed maturity of the transactions.

#### B.8.2.1.1

- (a) Includes data on Financial Intermediaries supervised by the Banco de Portugal, namely it does not include Financial Holding Companies that control Insurance Companies. Additionally, it includes data on Securitization Societies and Funds supervised by the Portuguese Securities Market Commission.

#### B.8.2.1.2

- (a) Inclui informação dos Auxiliares Financeiros supervisionados pelo Banco de Portugal, ou seja, exclui nomeadamente os Auxiliares de Seguros e as Sociedades e as Sociedades Gestoras de Fundos de Pensões.

#### B.8.2.2.1 a B.8.2.3.3

- (a) Inclui informação dos Outros Intermediários Financeiros e Auxiliares Financeiros supervisionados pelo Banco de Portugal, ou seja, exclui nomeadamente as Sociedades Gestoras de Participações Sociais que controlam as Empresas de Seguros, os Auxiliares de Seguros e as Sociedades Gestoras de Fundos de Pensões. Adicionalmente, inclui informação de Sociedades e Fundos de Titularização de Créditos supervisionados pela Comissão de Mercados e Valores Mobiliários.

#### B.8.3.5

- (a) Inclui informação das Sociedades Gestoras de Participações Sociais do Sector Financeiro supervisionados pelo Banco de Portugal, isto é, exclui as Sociedades Gestoras Participações Sociais que controlam empresas de Seguros.

#### B.10.3.1

- (a) Os títulos seleccionados, para os quais se calculam "yields to maturity", são os que, em cada momento, são considerados como de referência para o prazo dos dez anos pelos intervenientes no mercado. Dado que os momentos de alteração de benchmark não são coincidentes para Portugal e para a área do Euro, os valores apresentados para o respectivo diferencial podem ser afectados pelo facto de, em determinados períodos, estarem em comparação obrigações com prazos residuais diferentes.

### C. ESTATÍSTICAS DA BALANÇA DE PAGAMENTOS E DA POSIÇÃO DE INVESTIMENTO INTERNACIONAL

De acordo com a metodologia seguida nas Estatísticas da Balança de Pagamentos e da Posição de Investimento Internacional deve ter-se em consideração a seguinte sectorização institucional:

Autoridades monetárias - inclui o Banco de Portugal e o Tesouro, até Dezembro de 1998. A partir de Janeiro 1999 inclui, apenas, o Banco de Portugal. Esta alteração surge na sequência do estipulado no Tratado da Comunidade Europeia, cujos artigos 105(2) e 116(3) conferem ao Eurosistema, composto pelo Banco Central Europeu e pelos bancos centrais nacionais da zona do euro, o direito exclusivo de detenção e gestão das reservas oficiais dos Estados membros desde o início da fase III da UEM.

Administrações Públicas - a partir de Janeiro 1999 inclui o Tesouro;

Outras instituições financeiras monetárias - exclui o Banco de Portugal;

Outros intermediários financeiros e auxiliares financeiros - inclui, nomeadamente, Sociedades de Investimento, Sociedades financeiras de corretagem, Sociedades gestoras de património e Sociedades de desenvolvimento regional;

Particulares - inclui as famílias e as instituições sem fim lucrativo ao serviço das famílias.

#### C.0.1, C.2.0 e C.2.1

- (a) Na balança financeira um sinal negativo (positivo) corresponde a um aumento líquido (diminuição líquida) de activos ou a uma diminuição líquida (aumento líquido) de passivos.
- (b) A análise das rubricas de investimento directo, investimento de carteira e outro investimento em termos líquidos é particularmente relevante quando ocorram operações (sobretudo se forem de elevado montante) que se compensem em termos de activo e passivo, caso em que

#### B.8.2.1.2

- (a) Includes data on Financial Auxiliaries supervised by the Banco de Portugal, namely it does not include Insurance Financial Auxiliaries and Pension Fund Managing Companies.

#### B.8.2.2.1 a B.8.2.3.3

- (a) Includes data on Other Financial Intermediaries and Financial Auxiliaries supervised by the Banco de Portugal, namely it does not include Financial Holding Companies that control Insurance Companies, Insurance Financial Auxiliaries and Pension Fund Managing Companies. Additionally, it includes data on Securitization Societies and Funds supervised by the Portuguese Securities Market Commission.

#### B.8.3.5

- (a) Includes data on Financial Holding Companies supervised by the Banco de Portugal, so it excludes Financial Holding Companies that control Insurance Companies.

#### B.10.3.1

- (a) The selected securities for which yields to maturity are calculated are those that, at any time, are considered to be a reference for the 10-year maturity by market participants./ The change of benchmark for Portugal and for the Euro area is not simultaneous. Thus the respective differential may be affected by the comparison of bonds with different residual maturities.

### C. BALANCE OF PAYMENTS AND INTERNATIONAL INVESTMENT POSITION STATISTICS

According to the Balance of Payments and International Investment Position methodologies the following institutional sectors coverage should be considered:

Monetary authorities - up to December 1998, includes the Banco de Portugal and the Treasury. From January 1999 onwards, includes only the Banco de Portugal. In accordance with the institutional arrangements in the Treaty establishing the European Community, namely its articles 105(2) and 116(3), only the Eurosystem, composed of the ECB and the national central banks participating in the single currency, has the exclusive right to hold and manage the official foreign reserves of the Member States from the beginning of Stage Three of EMU.

General Government - from January 1999 onwards includes the Treasury.

Other monetary financial institutions - does not include the Banco de Portugal; Other financial intermediaries and financial auxiliaries - includes, namely, Dealers, Wealth managing companies and Regional Development companies; Private individuals - includes households and non-profit institutions serving households.

#### C.0.1, C.2.0 e C.2.1

- (a) A minus (plus) sign means a net increase (net decrease) on the assets and a net decrease (net increase) on the liabilities.
- (b) The analysis of these items in net terms is particularly relevant when there are very significant transactions affecting both assets and liabilities. In these cases, only net figures will appropriately express the cor-

apenas os valores líquidos explicitarão adequadamente a situação verificada, podendo acontecer uma leitura errónea quando se proceda a uma análise isolada de cada uma das componentes.

Esta situação tem ocorrido, sobretudo, ao nível da rubrica de investimento directo, caso em que a análise parcelar das operações de investimento de Portugal no exterior, por um lado, e do investimento do exterior em Portugal, por outro, deve ser conjugada com a leitura do comportamento da rubrica de investimento directo em termos líquidos.

Esta particularidade prende-se com o facto de existirem operações de investimento directo nos dois sentidos que se compensam mutuamente, não correspondendo a investimento líquido na (ou da) economia portuguesa. É o caso de uma empresa constituída em Portugal, que seja apenas um intermediário numa operação de investimento directo entre dois países estrangeiros. Por exemplo, se a empresa não residente A investe na empresa residente B e esta, por sua vez, investe noutra empresa não residente C, na prática, o resultado final consubstanciar-se-á, em termos líquidos, num simples investimento entre empresas não residentes (investimento de em C).

#### C.2.4.7, C.2.5.7 e C.3.3.3

- (a) A zona económica *Off-shores* inclui os seguintes países: Andorra, Antígua e Barbuda, Anguila, Antilhas Holandesas, Barbados, Barém, Bermuda, Bahamas, Belize, Dominica, Granada, Ilha de Guernsey, Gibraltar, Hong Kong, Ilha de Man, Ilha de Jersey, Jamaica, São Cristóvão e Nevis, Ilhas Caimão, Líbano, Santa Lúcia, Liechtenstein, Libéria, Ilhas Marshall, Monserrate, Maldivas, Nauru, Panamá, Filipinas, Singapura, Ilhas Turcos e Caicos, São Vicente e Granadinas, Ilhas Virgens Britânicas, Ilhas Virgens Americanas, Vanuatu e Samoa.

## D. ESTATÍSTICAS CAMBIAIS

### D.1.1.1

- (a) Foram introduzidas nestes quadros, a partir de Outubro de 2000, as cotações médias mensais do euro em relação ao rand da África do Sul, won da Coreia do Sul, dólar de Hong Kong, coroa da Islândia, lev da Bulgária, coroa da Eslováquia, lira de Malta, leu da Roménia, lira turca, dólar de Singapura, lats da Letónia e litas da Lituânia, calculadas a partir das cotações de referência diárias do BCE.
- (b) O Banco Central Europeu passou a publicar a partir de 1 de Abril de 2005, taxas de câmbio de referência para o euro, numa base diária, para a Kuna croata (HRK), para o Rublo russo (RUB), para o Yuan renmimbi da China (CNY), para a Rupia indonésia (IDR), para o Ringgit da Malásia (MYR), para o Peso filipino (PHP) e para o Baht da Tailândia (THB). Até esta data, o Banco de Portugal divulgava taxas de câmbio mensais de fim de período para estas moedas.

### D.1.2.1

- (a) DSE - Direito de Saque Especial.
- (b) Média dos *fixings* AM e PM de Londres.

### D.1.2.3 e D.1.2.4

- (a) Os quadros A.2.3, D.1.2.3 e D.1.2.4 apresentam índices cambiais efectivos para Portugal. Um aumento do índice reflecte uma apreciação do euro. Estes índices são calculados como a média geométrica das taxas de câmbio bilaterais dos principais parceiros comerciais de Portugal, ponderadas pelo peso de cada parceiro nas relações comerciais externas de manufacturas, incluindo efeitos em terceiros mercados e os efeitos da concorrência das produções domésticas de manufacturas dos países parceiros comerciais considerados, no período 2001-2003. Os parceiros comerciais considerados foram Áustria, Bélgica, Brasil, República Checa, Dinamarca, Finlândia, França, Alemanha, Grécia, Hungria, Irlanda, Itália, Japão, Luxemburgo, Países Baixos, Noruega, Polónia, Espanha, Suécia, Suíça, Reino Unido e Estados Unidos que

rect result, whereas the separate analysis of each component would be misleading.

This situation has occurred mainly at the level of the direct investment item, where the separate analysis of Portuguese direct investment abroad and of foreign direct investment in Portugal has to be supplemented with the analysis of the total net direct investment item. This feature relates to the fact that there are direct investment transactions in both directions that balance each other, not resulting in a net investment in (or from) the Portuguese economy.

This is the case in which a company resident in Portugal acts solely as an intermediary in a direct investment transaction between two foreign countries. For example, if a non resident company A invests in a resident company B and the latter invests in another non resident company C, in practice the final net result will be an investment between non resident companies (investment from A in C).

#### C.2.4.7, C.2.5.7 e C.3.3.3

- (a) The economic zone *Off-shores* includes the following countries: Andorra, Antigua and Barbuda, Anguilla, Netherlands Antilles, Barbados, Bahrain, Bermuda, Bahamas, Belize, Dominica, Grenada, Guernsey, Gibraltar, Hong Kong, Isle of Man, Jersey, Jamaica, St Kitts and Nevis, Cayman Islands, Lebanon, Saint Lucia, Liechtenstein, Liberia, Marshall Islands, Montserrat, Maldives, Nauru, Panama, Philippines, Singapore, Turks and Caicos Islands, Saint Vincent and the Grenadines, British Virgin Islands, U.S. Virgin Islands, Vanuatu and Samoa.

## D. EXCHANGE RATE STATISTICS

### D.1.1.1

- (a) From October 2000 onwards these tables include the euro average exchange rate against the South African rand, South Korean won, Hong Kong dollar, Iceland krona, Bulgarian lev, Slovak koruna, Maltese lira, Romania leu, Turkish lira, Singapore dollar, Latvian lats and Lithuanian litas, calculated from the daily reference exchange rates of the ECB.
- (b) As from 1<sup>st</sup> April 2005, the European Central Bank started to publish euro reference exchange rates on a daily basis for the (Croatia) kuna (HRK), for the Russian rouble (RUB), for the (China) Renmimbi yuan (CNY), for the Indonesian rupiah (IDR), for the Malaysian ringgit (MYR), for the Philippine peso (PHP) and for the (Thailand) bath (THB). Until this date, the Banco de Portugal published end-of-month euro exchange rates for these currencies.

### D.1.2.1

- (a) SDR - Special Drawing Right.
- (b) Average of the London AM and PM fixings.

### D.1.2.3 e D.1.2.4

- (a) The tables A.2.3, D.1.2.3 E D.1.2.4 present effective exchange rate indices for Portugal. An increase in the index reflects an appreciation of the euro. These indices are calculated as the geometric average of the portuguese main trade partners bilateral exchange rates, weighted by the relative importance of each partner in the manufactures external trade, including third market effects and the competition of trade partners domestic production, in 2001-2003. The partner countries included are Austria, Belgium, Brazil, Czech Republic, Denmark, Finland, France, Germany, Greece, Hungary, Ireland, Italy, Japan, Luxemburg, Netherlands, Norway, Poland, Spain, Sweden, Switzerland, United Kingdom and United States that represented 92 per cent of the portu-

representaram, no triénio 2001-2003, cerca de 92 por cento do comércio externo português de manufacturas. Os índices cambiais efectivos reais foram obtidos deflacionando os índices nominais com índices de preços no consumidor e com deflatores do PIB. A base dos índices apresentados é o primeiro trimestre de 1999, coincidindo com a base escolhida pelo BCE para as taxas de câmbio efectivas do euro. Para uma descrição mais pormenorizada da metodologia ver o artigo “Novo índice cambial efectivo para a economia portuguesa”, publicado no *Boletim Económico* do Banco de Portugal de Dezembro de 2004.

#### D1.2.4

- (b) DSE - Direito de Saque Especial.
- (c) Média dos *fixings* AM e PM de Londres.

#### D.1.3

- (a) Actualmente, com excepção das moedas AOA, RSD e STD, que têm cotação contra o Euro, as restantes moedas têm subjacente as cotações do dólar dos Estados Unidos (USD) face a cada moeda (preços médios recolhidos no último dia útil do mês, cerca das 13.30h) e a taxa de referência do euro face ao USD (fonte: BCE, último dia útil do mês).
- (b) Em Fevereiro de 2003, data da formação do novo estado Sérvia-Montenegro, introdução do Dinar Sérvio (CSD) para a Sérvia, enquanto que em Montenegro passou a utilizar-se o Euro (EUR). Após a separação da Sérvia e Montenegro, o código ISO do dinar sérvio foi modificado para RSD, com efeitos a partir de 25 de Outubro de 2006. Série descontinuada do Dinar Jugoslavo (YUM) com efeitos a partir de Fevereiro de 2003, data da formação do novo estado Sérvia-Montenegro.
- (c) Em 1 de Dezembro de 1999, introdução do Kwanza (AOA), equivalendo a 1 000 000 do anterior Kwanza reajustado (AOR).
- (d) No final de Março de 1999, o Franco Congolês passou a ser cotado como moeda da República Democrática do Congo, em substituição do anterior Novo Zaire. Foi estabelecida a paridade entre as duas moedas de 1:100 000.
- (e) Em 1 de Julho de 2007 introdução do Cedi do Gana (GHS), equivalendo a 10 000 do anterior Cedi (GHC).
- (f) Cotações do Franco malgache (MGF) até Dezembro de 2004. A partir de Janeiro de 2005 cotações da nova moeda Ariary malgache MGA, introduzida em 31 de Julho de 2003, com a paridade de 1 MGA = 5 MGF.
- (g) O Metical revalorizado (MZN) entrou em circulação em 1 de Julho de 2006, com a paridade de 1 MZN = 1 000 MZM.
- (h) Em 10 de Janeiro de 2007, foi introduzida a Libra Duanesa (SDG) equivalendo a 100 Dinares sudaneses (SDD).
- (i) Franco da Comunidade Financeira Africana (Franco CFA - BEAC) – Autoridade responsável: Banque Centrale des États de l’Afrique Centrale - cotação para: Camarões, República Centro-Africana, Congo, Gabão, Chade e Guiné Equatorial.
- (j) Franco da Comunidade Financeira Africana (Franco CFA - BEACO) – Autoridade responsável: Banque Centrale des États de l’Afrique de l’Ouest - cotação para: Benim, Costa do Marfim, Burkina-Faso, Senegal, Niger, Togo, Mali e Guiné-Bissau. No caso da Guiné-Bissau, o franco apenas foi introduzido como moeda oficial em 2 de Maio de 1997, em substituição do Peso da Guiné-Bissau.
- (k) O dólar do Zimbabué (ZWD) foi redenominado em 1 de Agosto de 2006 (1 ZWD novo = 1 000 ZWD antigos). Em 1 de Agosto de 2008 foi alterado o código ISO do dólar do Zimbabué de ZWD para ZWR e redenominado de 1 ZWR = 10 000 000 000 ZWD.

guese manufactures external trade, in the period 2001-2003. The real indices correspond to the nominal index deflated with consumer price indices and GDP deflators. The base period is the first quarter of 1999, as ECB does for euro effective exchange rates. For further details see the article “The new effective exchange rate index for the portuguese economy”, published in the Banco de Portugal Economic Bulletin, December 2004.

#### D.1.2.4

- (b) SDR - Special Drawing Right.
- (c) Average of the London AM and PM fixings.

#### D.1.3

- (a) Currently, with exception of the currencies AOA, RSD e STD, that have exchange rate against the Euro, the others currencies are based on the US Dollar exchange rate vis-à-vis each currency (average prices on the last working day of the month, at 1:30 PM) and the euro reference rate vis-à-vis the US dollar (source: ECB, last working day of the month).
- (b) On February 2003, data of the constitution of the new state of Serbia-Montenegro issue of Serbian Dinar (CSD) for Serbia, while Montenegro began using the Euro (EUR). Following the split of Serbia and Montenegro, a new ISO code is effective for the serbian currency since October 25, 2006. The ISO code RSD has replaced the former CSD code. Yugoslavian Dinar (YUM) series discontinued with effects from February 2003, data of the constitution of the new state of Serbia-Montenegro.
- (c) On 1 December, 1999, issue of Kwanza (AOA) equivalent to 1 000 000 of the previous Readjusted Kwanza (AOR).
- (d) At the end of March 1999, the Franc Congolais started to be quoted as the currency of Congo Democratic Republic, replacing the previous New Zaire. A parity of 1:100 000 was established between the two currencies.
- (e) On July 2007 issue of Ghana Cedi (GHS) equivalent to 10 000 of the previous Cedi (GHC).
- (f) Malagasy Franc exchange rate until December 2004. Starting on January 2005, exchange rate for the new currency, Malagasy Ariary (MGA), introduced on 31 July 2003 equivalent to 5 of previous Malagasy Franc (MGF).
- (g) The re-valued Metical (MZN) entered into circulation on 1 July 2006, equivalent to 1 MZN = 1 000 MZM.
- (h) On 10 January 2007, was issued the Sudanese pound (SDG), equivalent to 100 Sudanese dinars (SDD).
- (i) African Financial Community Franc (CFA Franc BEACO) – Responsible authority: Banque Centrale des États de l’Afrique de l’Afrique Centrale - quotation for: Cameroon, Central African Republic, Congo, Gabon, Chade and Equatorial Guinea.
- (j) African Financial Community Franc (CFA Franc BEACO) – Responsible authority: Banque Centrale des États de l’Afrique de l’Ouest - quotation for: Benin, Cote d’Ivoire, Burkina-Faso, Senegal, Niger, Togo, Mali and Guinea-Bissau. In Guinea-Bissau, the franc was only introduced as the official currency on 2 May 1997, replacing the Guinea-Bissau Peso.
- (k) The Zimbabwé (ZWD) was redenominated on 1st August 2006 (1 new ZWD = 1 000 old ZWD). On 1st August 2008 the ISO code changed from ZWD to ZWR and redenominated to 1 ZWR = 10 000 000 000 ZWD.



- (l) Sistema de câmbios múltiplos. Paridade fixa face ao dólar dos Estados Unidos. De Julho de 1999 a Outubro de 2003, paridade fixa face ao euro para as transacções com a Área do euro.
- (m) Em 1 de Janeiro de 2004, o Dólar do Suriname (SRD) substituiu o Florim do Suriname (SRG), na razão de 1 SRD = 1 000 SRG.
- (n) Em 1 de Janeiro de 2008, introdução do Bolívar Forte (VEF), equivalendo a 1 000 do anterior Bolívar (VEB).
- (o) Cotações do Afghani (AFA) até Dezembro 2002. A partir de Janeiro 2003 - cotações da nova moeda - Afghani (AFN) -, introduzida em 7 de Outubro de 2002 com a paridade de 1 AFN = 1 000 AFA.
- (p) Até Fevereiro de 2004 - cotações oficiais para o Dinar Iraquiano. A partir de Março de 2004 - cotação para o novo Dinar Iraquiano com base em leilão do Banco Central do Iraque.

#### D.2.1, D.2.2, D.2.3, D.2.4

- (a) Valor bruto dos montantes nominais ou nocionais das transacções contratadas durante o mês a que se refere o inquérito, corrigidos da duplicação resultante das transacções efectuadas no mercado interbancário doméstico. Em Abril de 1995, o inquérito à Actividade dos Mercados de Câmbios alargou o seu âmbito, abrangendo informação mais detalhada sobre o mercado de derivados, e a sua periodicidade passou de trimestral a semestral. A partir de Abril de 1999, na sequência da criação do euro, as séries relativas às transacções envolvendo as denominações legais do euro foram descontinuadas. Em Abril de 2001, o inquérito alterou a periodicidade para anual e passou também a cobrir informação individualizada sobre as transacções com contrapartes da zona euro. Nos inquéritos realizados até Janeiro de 1995 (inclusive), as sucursais financeiras nas zonas *off-shore* da Madeira e Açores foram consideradas entidades não residentes, não tendo sido directamente inquiridas. A partir de Abril de 1995, estas sucursais *off-shore* passaram a ser consideradas entidades financeiras residentes e todas as operações que efectuam no âmbito do inquérito são reportadas conjuntamente com as da respectiva sede.
- (b) Valores convertidos em unidades de dólares dos EUA, às taxas de câmbio diárias de referência divulgadas pelo Banco de Portugal do dia da contratação da transacção, e divididos pelo número de dias do mês em que os mercados cambial e de derivados portugueses tenham estado abertos.
- (c) Transaccionados em balcão.
- (d) Incluem os *cross-currency interest rate swaps*.
- (e) Inclui uma categoria residual de outros produtos derivados cambiais OTC, que não surge discriminada nos quadros.
- (f) As transacções de opções e futuros cambiais em bolsa não surgem discriminadas em separado nos quadros, embora sejam cobertas pelo inquérito, devido ao seu peso residual.

#### D.2.5, D.2.6, D.2.7, D.2.8

- (a) Valores brutos, nominais ou nocionais, dos montantes em carteira, corrigidos da duplicação resultante das posições detidas no mercado interbancário doméstico. Os dados relativos às posições só começaram a ser recolhidos a partir de Abril de 1995, quando o inquérito à Actividade dos Mercados de Câmbios alargou o seu âmbito, abrangendo informação mais detalhada sobre o mercado de derivados, e a sua periodicidade passou de trimestral a semestral. A partir de Abril de 1999, na sequência da criação do euro, as séries relativas às transacções envolvendo as denominações legais do euro foram descontinuadas. Em Abril de 2000, o inquérito passou a cobrir informação sobre as posições em aberto de derivados sobre acções e mercadorias e de derivados de crédito. Em Abril de 2001, o inquérito alterou a periodicidade para anual e passou também a cobrir informação individualizada sobre as posições com contrapartes da zona euro. As posições de opções e futuros cambiais em bolsa não surgem

- (l) Multiple exchange rates system. Fixed parity against the US Dollar. From July 1999 to October 2003, fixed parity against the euro for transactions with the Euro Area.
- (m) On January 2004, the Suriname Dolar (SRD) replaced the Suriname Guilder (SRG), at the rate of 1 SRD per 1 000 SRG.
- (n) On January 2004, issue of Bolívar fuerte (VEF) equivalent to 1 000 of previous Bolívar (VEB).
- (o) Afghani (AFA) exchange rate till December 2002. Since January 2003, exchange rate for the new Afghani, equivalent 1 AFN = 1 000 AFA, issue on 7 October 2002.
- (p) Until February 2004 - official rate for the Iraquian Dinar. Since March 2004 - new Iraquian Dinar rate based on Iraquian Central Bank auction.

#### D.2.1, D.2.2, D.2.3, D.2.4

- (a) Gross nominal or notional principal amounts of transactions concluded during the survey's month, net of local inter-dealer double-counting. In April 1995, the survey of Foreign Exchange Market Activity was significantly expanded to include a comprehensive coverage of foreign exchange and interest rate derivatives markets and its frequency was changed from quarterly to semi-annual. As from April 1999, following the creation of the euro, statistical series concerning the euro legacy currencies were discontinued. In April 2001, the survey's frequency was changed to annual and separate data on transactions carried out with euro area counterparties started to be collected. In the surveys undertaken until January 1995 (inclusive), the off-shore branches at Madeira and Azores were considered as non-resident entities. For that reason they did not take part in the survey. As from April 1995, these entities have been considered as residents and all their transactions are jointly reported with those of their head offices.
- (b) Valued converted into US dollars using the reference exchange rates disclosed by Banco de Portugal prevailing on the date of the trade and divided by the number of days in the month when the Portuguese foreign exchange and derivatives markets were open.
- (c) Over-the-counter.
- (d) Include the cross-currency interest rate swaps.
- (e) Includes a residual category of other OTC foreign exchange derivatives instruments, which is not separately disclosed.
- (f) Due to its residual share, the exchange-traded foreign exchange options and futures are not separately disclosed, although they are covered by the survey.

#### D.2.5, D.2.6, D.2.7, D.2.8

- (a) Gross nominal or notional amounts outstanding net of local inter-dealer double-counting. Data on amounts outstanding only started to be collected as from April 1995, when the survey of Foreign Exchange Market Activity was significantly expanded to include a comprehensive coverage of derivatives market and its frequency was changed from quarterly to semi-annual. As from April 1999, following the creation of the euro, statistical series concerning the euro legacy currencies were discontinued. In April 2000, the survey started to collect data on amounts outstanding of equity, commodity and credit derivatives, although they are not disclosed. In April 2001, the survey's frequency was changed to annual and separate data on amounts outstanding vis-à-vis euro area counterparties started to be collected. The off-shore branches at Madeira and Azores are considered as residents and all their transactions are jointly reported with those of their head offices.

discriminadas em separado nos quadros, embora sejam cobertas pelo inquérito, devido ao seu peso residual. As sucursais financeiras nas zonas *off-shore* da Madeira e Açores são consideradas entidades financeiras residentes e todas as operações que efectuam no âmbito do inquérito são reportadas conjuntamente com as da respectiva sede.

- (b) Transaccionados em balcão.
- (c) Incluem os *cross-currency interest rate swaps*.
- (d) Inclui uma categoria residual de outros produtos derivados cambiais OTC, que não surge discriminada nos quadros.
- (e) As transacções de opções e futuros cambiais em bolsa não surgem discriminadas em separado nos quadros, embora sejam cobertas pelo inquérito, devido ao seu peso residual.

#### D.2.9, D.2.10

- (a) Valor bruto dos montantes nominais ou nocionais das transacções contratadas durante o mês a que se refere o inquérito, corrigidos da duplicação resultante das transacções efectuadas no mercado interbancário doméstico. Os dados relativos às transacções de derivados sobre taxas de juro só começaram a ser recolhidos a partir de Abril de 1995, quando o inquérito à Actividade dos Mercados de Câmbios alargou o seu âmbito, abrangendo informação mais detalhada sobre o mercado de derivados, e a sua periodicidade passou de trimestral a semestral. A partir de Abril de 1999, na sequência da criação do euro, as séries relativas às transacções envolvendo as denominações legais do euro foram descontinuadas. Em Abril de 2001, o inquérito alterou a periodicidade para anual e passou também a cobrir informação individualizada sobre as transacções com contrapartes da zona euro. Nos inquéritos realizados até Janeiro de 1995 (inclusive), as sucursais financeiras nas zonas *off-shore* da Madeira e Açores foram consideradas entidades não residentes, não tendo sido directamente inquiridas. A partir de Abril de 1995 as sucursais financeiras nas zonas *off-shore* da Madeira e Açores são consideradas entidades financeiras residentes e todas as operações que efectuam no âmbito do inquérito são reportadas conjuntamente com as da respectiva sede.
- (b) Valores convertidos em unidades de dólares dos EUA, às taxas de câmbio diárias de referência divulgadas pelo Banco de Portugal do dia da contratação da transacção, e divididos pelo número de dias do mês em que os mercados cambial e de derivados portugueses tenham estado abertos.
- (c) Transaccionados em balcão.
- (d) Inclui uma categoria residual de outros produtos derivados sobre taxas de juro OTC, que não surge discriminada nos quadros.
- (e) Contratos transaccionados na Bolsa de Derivados do Porto, até à sua extinção em 2000.

#### D.2.11, D.2.12

- (a) Valores brutos, nominais ou nocionais, dos montantes em carteira, corrigidos da duplicação resultante das posições detidas no mercado interbancário doméstico. Os dados relativos às posições só começaram a ser recolhidos a partir de Abril de 1995, quando o inquérito à Actividade dos Mercados de Câmbios alargou o seu âmbito, abrangendo informação mais detalhada sobre o mercado de derivados e tendo a sua periodicidade passado de trimestral a semestral. A partir de Abril de 1999, na sequência da criação do euro, as séries relativas às transacções envolvendo as denominações legais do euro foram descontinuadas. Em Abril de 2000, o inquérito passou a cobrir informação sobre as posições em aberto de derivados sobre acções e mercadorias e de derivados de crédito. Em Abril de 2001, o inquérito alterou a periodicidade para anual e passou também a cobrir informação individualizada sobre as posições com contrapartes da zona euro. As sucursais financeiras nas zonas *off-shore* da Madeira e Açores

- (b) Over-the-counter.
- (c) Include the cross-currency interest rate swaps.
- (d) Includes a residual category of other OTC foreign exchange derivatives instruments, which is not separately disclosed.
- (e) Due to its residual share, the exchange-traded foreign exchange options and futures are not separately disclosed, although they are covered by the survey.

#### D.2.9, D.2.10

- (a) Gross nominal or notional principal amounts of transactions concluded during the survey's month, net of local inter-dealer double-counting. Data on single-currency interest rate derivatives only started to be collected as from April 1995, when the survey of Foreign Exchange Market Activity was significantly expanded to include a comprehensive coverage of derivatives market and its frequency was changed from quarterly to semi-annual. As from April 1999, following the creation of the euro, statistical series concerning the euro legacy currencies were discontinued. In April 2001, the survey's frequency was changed to annual and separate data on transactions carried out with euro area counterparties started to be collected. In the surveys undertaken until January 1995 (inclusive), the off-shore branches at Madeira and Azores were considered as non-resident entities. For that reason they did not take part in the survey. As from April 1995, these entities have been considered as residents and all their transactions are jointly reported with those of their head offices.
- (b) Values converted into US dollars using the reference exchange rates disclosed by Banco de Portugal prevailing on the date of the trade and divided by the number of days in the month on which the Portuguese foreign exchange and derivatives markets were open.
- (c) Over-the-counter.
- (d) Includes a residual category of other OTC foreign exchange derivatives instruments, which is not separately disclosed.
- (e) Contracts traded in the Oporto Derivatives Exchange until their termination in 2000.

#### D.2.11, D.2.12

- (a) Gross nominal or notional amounts outstanding net of local inter-dealer double-counting. Data on amounts outstanding only started to be collected as from April 1995, when the survey of Foreign Exchange Market Activity was significantly expanded to include a comprehensive coverage of derivatives market and its frequency was changed from quarterly to semi-annual. As from April 1999, following the creation of the euro, statistical series concerning the euro legacy currencies were discontinued. In April 2000, the survey started to collect data on amounts outstanding of equity, commodity and credit derivatives, although they are not disclosed. In April 2001, the survey's frequency was changed to annual and separate data on amounts outstanding vis-à-vis euro area counterparties started to be collected. The off-shore branches at Madeira and Azores are considered as resident and all their transactions are jointly reported with those of their head offices.

são consideradas entidades financeiras residentes e todas as operações que efectuam no âmbito do inquérito são reportadas conjuntamente com as da respectiva sede.

- |   |  |
|---|--|
| (b) Transaccionadas em balcão.  | (b) Over-the-counter.  |
| (c) Inclui uma categoria residual de outros produtos derivados sobre taxas de juro OTC, que não surge discriminada nos quadros. | (c) Includes a residual category of other OTC foreign exchange derivatives instruments, which is not separately disclosed. |
| (d) Contratos transaccionados na Bolsa de Derivados do Porto, até à sua extinção em 2000.                                       | (d) Contracts traded in the Oporto Derivatives Exchange until their termination in 2000.                                   |



## DESAGREGAÇÃO SECTORIAL UTILIZADA NAS ESTATÍSTICAS MONETÁRIAS E FINANCEIRAS

SECTOR RESIDENTE				
Sociedades financeiras	Instituições financeiras monetárias (IFM)	Outras instituições financeiras monetárias	Banco de Portugal Bancos Caixas económicas Caixas de crédito agrícola mútuo Fundos do mercado monetário	Sector monetário
	Instituições financeiras não monetárias (IFNM)	Outros intermediários financeiros	Fundos de investimento, excepto fundos do mercado monetário Sociedades de capital de risco Sociedades de factoring Sociedades financeiras de corretagem Sociedades financeiras para aquisições a crédito Sociedades gestoras de participações sociais (do sector financeiro) Sociedades de locação financeira Intermediários financeiros - outros	
		Auxiliares financeiros	Agências de câmbios Sociedades corretoras Sociedades gestoras de fundos de investimento Sociedades gestoras de patrimónios Auxiliares financeiros - outros	
		Sociedades de seguros e fundos de pensões		
	Administrações Públicas	Administração Central	Estado Serviços e Fundos Autónomos	
Administração Regional		Açores Madeira		
Administração Local		Continente Açores Madeira		
Fundos de Segurança Social				
Sociedades não financeiras	Sociedades não financeiras públicas Sociedades não financeiras privadas			
Particulares	Famílias Instituições sem fim lucrativo ao serviço das famílias			
Emigrantes				
SECTOR NÃO RESIDENTE				
Desagregação idêntica à do sector residente, com as necessárias alterações, das quais se destacam:				
* O sector das Outras IFM apresenta uma desagregação adicional entre "sede e sucursais da própria instituição" e "outras";				
* O sector das Outras IFM para países fora da União Europeia é apenas constituído por bancos;				
* Inclui organismos internacionais.				

Corresponde ao sector neutro em termos de detenção de moeda.

**NOMENCLATURA DE INSTRUMENTOS FINANCEIROS E OUTRAS RUBRICAS  
NAS ESTATÍSTICAS MONETÁRIAS E FINANCEIRAS**

ACTIVO			
Ouro monetário			
Direitos de saque especiais			
Activos face ao Fundo Monetário Internacional			
Notas e moedas			
Créditos e equiparados	Depósitos	Depósitos transferíveis	
		Outros depósitos	Depósitos com pré-aviso Depósitos a prazo Certificados de depósito
	Empréstimos	Desconto	
		Empréstimos (excepto desconto) e outras disponibilidades	Empréstimos no mercado monetário interbancário Empréstimos subordinados Outros empréstimos Outras disponibilidades
		Créditos de cobrança duvidosa	
Títulos excepto acções	Bilhetes do Tesouro Papel comercial Obrigações (excepto obrigações subordinadas) Obrigações subordinadas Títulos de participação Outros títulos de dívida		
Acções e outras participações	Acções Unidades de participação Outras participações		
Activos diversos	Cheques Imóveis, imobiliário e material Adiantamentos Outras contas a receber Derivados financeiros Contas diversas		

**NOMENCLATURA DE INSTRUMENTOS FINANCEIROS E OUTRAS RUBRICAS  
NAS ESTATÍSTICAS MONETÁRIAS E FINANCEIRAS**

PASSIVO				
Contrapartida dos direitos de saque especiais				
Emissão monetária				
Depósitos e equiparados	Depósitos	Depósitos transferíveis		
		Depósitos com pré-aviso		
	Equiparados a depósitos	Depósitos a prazo		
		Conta emigrante		
Depósitos de poupança habitação				
Depósitos de poupança reformado			Outros depósitos de poupança	
Certificados de depósito			Acordos de recompra	
Empréstimos	Créditos	Desconto		
		Empréstimos no mercado monetário interbancário		
		Empréstimos subordinados		
Outros empréstimos			Outras responsabilidades	
Títulos excepto capital		Papel comercial		
		Obrigações (excepto obrigações subordinadas)		
		Obrigações subordinadas		
		Títulos de participação		
		Outros títulos de dívida		
Unidades de participação de fundos do mercado monetário				
Capital e reservas		Acções		
		Proveitos por natureza		
		- Custos por natureza		
		Outras participações		
		Resultados		
		Fundos de reserva		
		Provisões para créditos de cobrança duvidosa		
		Provisões para riscos diversos		
Passivos diversos		Depósitos obrigatórios		
		Adiantamentos		
		Outras contas a pagar		
		Derivados financeiros		
		Contas diversas		
Passivos diversos		Depósitos obrigatórios		
		Adiantamentos		
		Outras contas a receber / a pagar		
		Proveitos por natureza		
		Provisões para créditos de cobrança duvidosa		
		Contas diversas		

## GLOSSÁRIO

AC	Administração Central
AECOPS	Associação de Empresas de Construção e Obras Públicas
ANEOP	Associação Nacional de Empreiteiros de Obras Públicas
AP	Administrações Públicas
BCE	Banco Central Europeu
BT	Bilhetes do Tesouro
BVL	Bolsa de Valores de Lisboa
CAE	Classificação das Actividades Económicas
CIMPOR	Cimpor, Cimentos de Portugal, S.A.
CLIP	Crédito em Sistema de Leilão ao Investimento Público
DSE	Direito de Saque Especial
FECOM	Fundo Europeu de Cooperação Monetária
FEDER	Fundo Europeu para o Desenvolvimento Regional
FEOGA	Fundo Europeu de Orientação e Garantia Agrícola
FMI	Fundo Monetário Internacional
f.o.b.	free on board
FSE	Fundo Social Europeu
IME	Instituto Monetário Europeu
INE	Instituto Nacional de Estatística
IPC	Índice de Preços no Consumidor
IRC	Imposto sobre o Rendimento das Pessoas Colectivas
IRS	Imposto sobre o Rendimento das Pessoas Singulares
ISFLSF	Instituições Sem Fins Lucrativos ao Serviço das Famílias
ITCE	Índice da Taxa de Câmbio Efectiva do Escudo
IVA	Imposto sobre o Valor Acrescentado
MTC	Mecanismo de Taxas de Câmbio
n.i.n.r.	não incluído noutra rubrica
OCDE	Organização para a Cooperação e Desenvolvimento Económicos
PALOP	Países Africanos de Língua Portuguesa
PEDIP	Programa Específico para o Desenvolvimento da Indústria Portuguesa
PETROGAL	Petróleos de Portugal, Petrogal, S.A
PIB	Produto Interno Bruto
SME	Sistema Monetário Europeu
TAEG	Taxa anual de encargos efectiva global
UE	União Europeia
UM	União Monetária

### Sinais convencionais utilizados nos quadros

“-”	não aplicável
“.”	não disponível
“0”	nulo ou irrelevante
“p”	provisório

## GLOSSARY

AECOPS	Associação de Empresas de Construção e Obras Públicas
ANEOP	Associação Nacional de Empreiteiros de Obras Públicas
APRC	Annual percentage rate of charge
ECB	European Central Bank
BVL	Bolsa de Valores de Lisboa (Lisbon Stock Exchange)
CEA	Classification of Economic Activities
CIMPOR	Cimpor, Cimentos de Portugal, S.A.
CG	Central Government
CLIP	Auctioned Credit for Public Investment
CPI	Consumer Price Index
EAGGF	European Agricultural Guidance and Guarantee Fund
EERI	Effective Exchange Rate Index
EMCF	European Monetary Cooperation Fund
EMI	European Monetary Institute
EMS	European Monetary System
EMU	European Monetary Union
ERDF	European Regional Development Fund
ERM	Exchange Rate Mechanism
ESF	European Social Fund
EU	European Union
F.o.b.	free on board
GDP	Gross Domestic Product
GG	General Government
IMF	International Monetary Fund
INE	Instituto Nacional de Estatística
n.i.e.	Not included elsewhere
NPISH	Non-profit Institutions Serving Households
OECD	Organisation for Economic Cooperation and Development
PALOP	Portuguese Speaking African Countries
PETROGAL	Petróleos de Portugal, Petrogal, S.A.
PEDIP	Specific Programme for the Development of Portuguese Industry
SDR	Special Drawing Right
TB	Treasury Bills

### Conventions used in the tables

“-”	not applicable
“.”	not available
“0”	nil or negligible
“p”	provision



## Suplementos ao Boletim Estatístico

- 1/98 Informação estatística sobre Instituições Financeiras Não Monetárias, Dezembro de 1998. /  
Statistical information on non-monetary financial institutions, December 1998.
- 2/98 Investimento directo do exterior em Portugal: estatísticas de fluxos e *stocks* para o ano de 1996 e estimativas de *stocks* para 1997, Dezembro de 1998. /  
Foreign direct investment in Portugal: flows and stocks statistics for 1996 and stocks estimates for 1997, December 1998.
- 1/99 Nova apresentação das estatísticas da balança de pagamentos, Fevereiro/Março de 1999. /  
New presentation of the Balance of Payments Statistics, February/March 1999.
- 2/99 Informação estatística sobre fundos de investimento mobiliário (FIM), Dezembro de 1999. /  
Statistical information on mutual funds, December 1999.
- 1/00 Investimento directo de Portugal no exterior, Dezembro de 2000. /  
Portuguese direct investment abroad, December 2000.  
(available only in Portuguese)
- 1/01 “Balanço estatístico” e “Balanço contabilístico” das Outras Instituições Financeiras Monetárias, Agosto de 2001. /  
“Statistical balance sheet” and “Accounting balance sheet” of other monetary financial institutions, August 2001.
- 1/05 Utilização da Central de Responsabilidades de Crédito no Âmbito das Estatísticas Monetárias e Financeiras, Abril de 2005. /  
A new source for Monetary and Financial Statistics: the Central Credit Register, April 2005.
- 2/05 Contas Nacionais Financeiras da Economia Portuguesa. Notas Metodológicas e Apresentação dos Resultados Estatísticos de 2000 a 2004, Junho de 2005. /  
National Financial Accounts for the Portuguese Economy. Methodological Notes and Statistical Results for 2000-2004, June 2005.
- 3/05 Contas Nacionais Financeiras da Economia Portuguesa. Estatísticas sobre Patrimónios Financeiros de 1999 a 2004, Novembro de 2005. /  
National Financial Accounts for the Portuguese Economy. Statistics on financial assets and liabilities for 1999 - 2004, November 2005.
- 4/05 Ajustamento Sazonal de Séries Estatísticas da Balança de Pagamentos, Novembro de 2005. /  
Seasonal adjustment of Balance of Payments Statistics, November 2005.
- 5/05 Estatísticas das Empresas Não Financeiras da Central de Balanços, Dezembro de 2005. /  
Statistics on Non-Financial Corporations from the Central Balance-Sheet Database, December 2005.
- 1/07 Papers presented by Banco de Portugal representatives at the 56<sup>th</sup> Session of the International Statistical Institute, held in Lisbon, 22 - 29 August 2007. (Versão em Inglês).
- 1/08 Reporte simplificado: incorporação da Informação Empresarial Simplificada nas Estatísticas das Empresas não Financeiras da Central de Balanços, Maio de 2008. /  
Simplified reporting: Inclusion of the Simplified Corporate Information in the Statistics on Non-Financial Corporations from the Central Balance-Sheet Database, May 2008.
- 2/08 Estatística de Títulos: Caracterização do Sistema Integrado e Apresentação de Resultados, Junho de 2008. /  
Securities Statistics: Integrated System Features and Main Results.