Banco de Portugal

EUROSISTEMA

Boletim Estatístico | *Statistical Bulletin* | 9|2008

Disponível em

www.bportugal.pt

Publicações e Estatísticas

Banco de Portugal

Departamento de Estatística

Av. Almirante Reis, 71/3º

1150-012 Lisboa

Distribuição

Departamento de Serviços de Apoio

Av. Almirante Reis, 71/2º

1150-012 Lisboa

Impressão e Acabamento

Selenova, Lda.

Tiragem

300 exemplares

Depósito Legal nº 86640/95

ISSN 0872-9751

|ESTATISTICAS|
online
BPstat

ACESSO ONLINE ATRAVÉS DA INTERNET À BASE DE DADOS ESTATÍSTICA INTERACTIVA DO BANCO PORTUGAL

O BPstat | Estatísticas online | corresponde a um sistema de acesso online através da Internet à Base de Dados Estatística Interactiva do Banco Portugal, possibilitando a difusão de estatísticas relevantes sobre a economia portuguesa, estando disponível em versão portuguesa e inglesa.

O seu objectivo principal consiste em facultar um acesso fácil e célere às séries estatísticas produzidas pelo Banco de Portugal e às principais estatísticas e indicadores económicos da responsabilidade de outras instituições.

Este serviço disponibiliza, além de um conjunto alargado de informação estatística (dados e metainformação), as funcionalidades que permitem aos utilizadores personalizar e utilizar este sistema de uma forma interactiva.

O acesso ao BPstat | Estatísticas online | pode ser efectuado através da página principal do sítio do Banco de Portugal na Internet www.bportugal.pt ou, de uma forma mais directa, através do endereço Web http://apl1.bportugal.pt/estatisticasweb.

A informação estatística encontra-se disponível sob duas formas: séries cronológicas e exploração multidimensional.

A vertente cronológica disponibiliza a informação estatística de uma forma estruturada a partir de uma árvore de domínios estatísticos.

A vertente multidimensional disponibiliza a informação estatística cruzando diversas dimensões de análise dos domínios estatísticos. Prevê-se um progressivo alargamento desta vertente a todos os domínios estatísticos.

Os utilizadores podem aceder a quadros predefinidos ou construir os seus próprios quadros, podendo para cada domínio seleccionar as dimensões pretendidas (por exemplo: tipo de operação, sector de actividade económica, sector institucional e território) e, dentro de cada uma das dimensões, os respectivos membros (por exemplo: França e Espanha na dimensão território). Os dados podem ser visualizados sob a forma de gráficos (apenas na vertente multidimensional), podendo proceder-se à respectiva impressão ou, ainda, efectuar a exportação dos quadros e da metainformação associada para uma folha de cálculo.

Os utilizadores podem guardar e aceder a quadros estatísticos que tenham previamente construído, através da funcionalidade "Favoritos". Tal permite, nos acessos posteriormente efectuados, visualizar de forma imediata as actualizações das séries estatísticas seleccionadas. É ainda possível criar "Alertas", o que permite a recepção de um aviso através de e-mail de todas as actualizações sobre a informação escolhida pelo utilizador.

O registo é necessário para beneficiar destas funcionalidades. Após o registo as mesmas ficam disponíveis através da opção "Área pessoal" na barra superior.

Para qualquer esclarecimento adicional sobre a utilização deste novo serviço do Banco de Portugal poderá recorrer aos seguintes Contactos: e-mail: Estatisticas.online@bportugal.pt - telefone: 21 313 0320

INTERNET ONLINE ACCESS TO THE BANCO DE PORTUGAL STATISTICAL INTERACTIVE DATABASE

BPstat | Statistics online | is an Internet online access to the Banco de Portugal Statistical Interactive Database, providing relevant statistical information about the Portuguese economy, available on the Banco de Portugal website: www.bportugal.pp.

The main purpose of this web-based information service is to make for quick and easy access to the statistics compiled by the Banco de Portugal, as well as to the statistics and economic indicators compiled by other institutions.

This service provides a wide range of statistical information (data and metadata), and there are also functions enabling personalised and interactive use of the system.

Statistical information is available in two formats: time series analysis and multidimensional analysis.

The time series analysis approach offers the possibility of exploring the data of the statistical domains organised in hierarchical structures.

The multidimensional analysis enables the possibility of combining several dimensions of the statistical domains, and enlargement of its coverage to other statistical domains is foreseen.

In the multidimensional analysis, users may access predefined tables or proceed to the construction of personalised tables. It is possible for each domain to select the dimensions for analysis (i.e., Data Type, Resident Economic Activity, Institutional Sector and Territory) and, for each dimension, the respective members (e.g., France and Spain in the dimension Territory). Data may be visualised as a chart, printed or exported to a spreadsheet (data and/or metadata).

Users may save personalised statistical tables for future access via the "Favourites" option. This function leads to the immediate visualization of the selected statistical series duly updated. It is also possible to create "Alert" messages, allowing the users to be notified by e-mail of updates relating to the subscribed data.

Access to the functions "Favourites" and "Alerts" requires registration. After registration, these functions become available under the option "Personal area" on the upper bar.

For further information please read the Help or contact us via the e-mail address estatisticas.online@bportugal.pt, or via the phone number +351 213130320.

Notas aos Quadros

Os quadros apresentados no Boletim Estatístico incluem dois tipos de notas:
• Notas identificadas por letras, cujo texto informativo é apresentado no Capítulo I – "Notas explicativas";
• Notas identificadas por números ou outros símbolos, cujo texto informativo é apresentado no final do próprio quadro.

Special Data Dissemination Standard

Em Abril de 1996 o Fundo Monetário Internacional (FMI) criou o 'Special Data Dissemination Standard' (SDDS) visando reforçar a transparência, integridade, actualidade e qualidade da informação estatística. No âmbito do SDDS é disponibilizada informação sobre: dados macroeconómicos; política de divulgação ao público; política de revisões; metodologias subjacentes à preparação da informação estatística.
Portugal aderiu ao SDDS em Outubro de 1998, podendo ser consultada a informação relativa a Portugal no 'Dissemination Standard Bulletin Board' (DSBB) do FMI, acessível na Internet - http://dsbb.imf.org.
Em articulação com o calendário de divulgação estabelecido no SDDS, igualmente disponível no referido endereço da Internet, o Banco de Portugal publica, em primeira mão, na Internet - www.bportugal.pt - as relevantes estatísticas sobre Contas da Administrações Públicas - Contas Financeiras, Contas da Administração Central - Financiamento, Contas do Sector Bancário e do Banco de Portugal, Taxas de Juro, Balança de Pagamentos, Posição de Investimento Internacional, Reservas Internacionais e Dívida Externa.
A informação estatística abrangida pelo SDDS, relativa a Portugal, é compilada pelo Ministério das Finanças, pelo Instituto Nacional de Estatística, pela Euronext Lisboa e pelo Banco de Portugal.

Notes in the Tables

There are two types of notes to the tables in the Statistical Bulletin:
• *Notes identified by letters, and these will be found in Chapter I - "Explanatory Notes"; and*
• *Notes identified by figures or other characters, and these will be found at the bottom of the table.*

Special Data Dissemination Standard

In April 1996, the International Monetary Fund (IMF) created the Special Data Dissemination Standard(SDDS) with the objective of improving the dissemination of reliable, comprehensive and timely economic, financial and socio-demographic data. The SDDS provides information on macroeconomic data; release, revision and dissemination practices; and statistical methodologies.
Portugal adopted the SDDS in October 1998. Information on Portuguese statistics is provided on the IMF Dissemination Standard Bulletin Board (DSBB) and is available on http://dsbb.imf.org.
According to the SDDS advance release calendar, also available on the IMF website, the Banco de Portugal publishes the relevant statistics on its website as soon as they are released. These are statistics on General Government Operations–Financial Accounts, Central Government Operations–Financing, Analytical Accounts of the Banking Sector, Analytical Accounts of the Central Bank, Interest Rates, Balance of Payments, International Investment Position, International Reserves and Foreign Currency Liquity and External Debt.
The statistical data for Portugal are compiled by the Ministry of Finance, the National Statistical Institute, Euronext Lisboa and the Banco de Portugal.

ÍNDICE

A.	**Principais indicadores**
B.	**Estatísticas monetárias e financeiras**
B.0	Agregados monetários e principais contrapartidas
B.1	Síntese monetária
B.2	Balanço do Banco de Portugal
B.3	Balanço das outras instituições financeiras monetárias
B.4	Detalhes dos activos das outras instituições financeiras monetárias face a residentes
B.5	Detalhes dos passivos das outras instituições financeiras monetárias face a residentes
B.6	Detalhes dos activos e passivos das outras instituições financeiras monetárias face a não residentes
B.7	Taxas de juro e rendibilidade das instituições financeiras monetárias
B.8	Informação sobre instituições financeiras não monetárias
B.9	Informação estatística da Central de Responsabilidades de Crédito
B.10	Mercado monetário interbancário
B.11	Mercados de títulos
B.12	Sistemas de pagamentos
C.	**Estatísticas da balança de pagamentos e da posição de investimento internacional**
C.0	Estatísticas da balança de pagamentos
C.1	Balanças corrente e de capital
C.2	Balança financeira
C.3	Posição de investimento internacional
D.	**Estatísticas cambiais**
D.1	Taxas de câmbio
D.2	Actividade nos mercados de câmbios e de produtos derivados
E.	**Estatísticas das finanças públicas**
E.1	Financiamento das Administrações Públicas
E.2	Receitas e despesas do Estado e da Segurança Social
E.3	Capacidade / necessidade líquida de financiamento e dívida das Administrações Públicas
F.	**Contas nacionais financeiras**
F.1	Contas nacionais financeiras -Transacções
F.2	Contas nacionais financeiras - Patrimónios financeiros
G.	**Estatísticas das empresas não financeiras da Central de Balanços**
G.1	Características da informação da Central de Balanços
G.2	Indicadores de actividade
G.3	Número de pessoas ao serviço e remunerações
G.4	Activos e passivos financeiros
G.5	Rácios
H.	**Estatísticas gerais**
H.0	Contas nacionais trimestrais
H.1	Indicadores de actividade económica
H.2	Emprego e salários
I.	**Estatísticas de emissão monetária**
I.1	Emissão de notas
I.2	Emissão de moedas
J.	**Notas explicativas**

A. PRINCIPAIS INDICADORES

A.1.1	Índice harmonizado de preços no consumidor e índice de preços no consumidor	3
A.1.2	Índice harmonizado de preços no consumidor por agregados	4
A.1.3	Índice de preços no consumidor por classes	5
A.1.4	Índice harmonizado de preços no consumidor	6
A.2.1	Taxas de juro	7
A.2.2	Agregados de crédito interno	7
A.2.3	Taxas de câmbio de referência do euro e índices cambiais para Portugal	8
A.3.1	Balança de pagamentos	8
A.3.2	Posição de investimento internacional	9

CONTENTS

A.	**Main indicators**
B.	**Monetary and financial statistics**
B.0	Monetary aggregates and main counterparts
B.1	Monetary survey
B.2	Balance sheet of the Banco de Portugal
B.3	Balance sheet of the other monetary financial institutions
B.4	Details of the assets of other monetary financial institutions vis-à-vis residents
B.5	Details of the liabilities of other monetary financial institutions vis-à-vis residents
B.6	Details of the assets and liabilities of other monetary financial institutions vis-à-vis non-residents
B.7	Monetary financial institutions' interest rates and profitability
B.8	Information on non-monetary financial institutions
B.9	Central Credit Register statistical information
B.10	Interbank money market
B.11	Securities markets
B.12	Payment systems
C.	**Balance of payments and international investment position statistics**
C.0	Balance of payments statistics
C.1	Current and capital accounts
C.2	Financial account
C.3	International investment position
D.	**Exchange rate statistics**
D.1	Exchange rates
D.2	Foreign exchange and derivatives market activity
E.	**Public finance statistics**
E.1	General Government financing
E.2	State and Social Security revenue and expenditure
E.3	Net lending / net borrowing and debt of General Government
F.	**National financial accounts**
F.1	Nacional financial accounts - Transactions
F.2	Nacional financial accounts - Financial assets and liabilities
G.	**Statistics on non-financial corporations from the Central Balance-Sheet Database**
G.1	Features of the Central Balance-Sheet Database
G.2	Activity indicators
G.3	Number of employees and wages
G.4	Financial assets and liabilities
G.5	Ratios
H.	**General statistics**
H.0	Quarterly national accounts
H.1	Economic activity indicators
H.2	Employment and wages
I.	**Statistics on currency issuance**
I.1	Banknotes issuance
I.2	Coins issuance
J.	**Explanatory notes**

A. MAIN INDICATORS

A.1.1	Harmonized index of consumer prices and consumer price index	3
A.1.2	Harmonized index of consumer prices by aggregates	4
A.1.3	Consumer price index by items	5
A.1.4	Harmonized index of consumer prices	6
A.2.1	Interest rates	7
A.2.2	Domestic credit aggregates	7
A.2.3	Euro reference exchange rates and exchange rates indices for Portugal	8
A.3.1	Balance of payments	8
A.3.2	International investment position	9

A.4.1 Financiamento das Administrações Públicas 9

B. ESTATÍSTICAS MONETÁRIAS E FINANCEIRAS

B.0 AGREGADOS MONETÁRIOS E PRINCIPAIS CONTRAPARTIDAS

B.0.1 Agregados monetários da área do euro 15
B.0.2 Contribuição nacional para os agregados monetários da área do euro. 15
B.0.3 Principais contrapartidas do M3 da área do euro 16
B.0.4 Contribuição nacional para as principais contrapartidas do M3 da área do euro 16
B.0.5 Agregados monetários da área do euro e contribuição nacional 17

B.1 SÍNTESE MONETÁRIA

B.1.1 Síntese Monetária - Activo. 21
B.1.1 Síntese Monetária - Passivo 21
B.1.2 Contrapartida da variação dos passivos até 2 anos face ao sector não monetário excepto Administração Central 22
B.1.3 Agregados de crédito interno 23
B.1.4 Passivos até 2 anos face ao sector residente não monetário (excepto Administração Central) 23
B.1.5 Por memória: empréstimos cedidos por outras IFM em operações de titularização. 24

B.2 BALANÇO DO BANCO DE PORTUGAL

B.2.1 Balanço do Banco de Portugal 27
B.2.2.1 Activos do Banco de Portugal face a residentes 27
B.2.2.2 Passivos do Banco de Portugal face a residentes 28
B.2.3.1 Activos do Banco de Portugal face a não residentes 28
B.2.3.2 Passivos do Banco de Portugal face a não residentes 29
B.2.4 Activos e passivos do Banco de Portugal face a não residentes 29

B.3 BALANÇO DAS OUTRAS INSTITUIÇÕES FINANCEIRAS MONETÁRIAS

B.3.0 Balanço consolidado das outras instituições financeiras monetárias (residentes) - Activo 33
B.3.0 Balanço consolidado das outras instituições financeiras monetárias (residentes) - Passivo 33
B.3.1 Activos e passivos das outras instituições financeiras monetárias face a instituições financeiras monetárias 34
B.3.2.1 Activos e passivos das outras instituições financeiras monetárias face a outros intermediários financeiros e auxiliares financeiros 34
B.3.2.2 Activos e passivos das outras instituições financeiras monetárias face a sociedades de seguros e fundos de pensões 35
B.3.3.1 Activos e passivos das outras instituições financeiras monetárias face à Administração Central 35
B.3.3.2 Activos das outras instituições financeiras monetárias face às Administrações Públicas excepto Administração Central 36
B.3.3.3 Passivos das outras instituições financeiras monetárias face às Administrações Públicas excepto Administração Central . 36
B.3.4 Activos e passivos das outras instituições financeiras monetárias face a sociedades não financeiras 37
B.3.5 Activos e passivos das outras instituições financeiras monetárias face a particulares. 37
B.3.6 Activos e passivos das outras instituições financeiras monetárias face a emigrantes 38
B.3.7.1 Activos das outras instituições financeiras monetárias face a não residentes 38
B.3.7.2 Passivos das outras instituições financeiras monetárias face a não residentes 39
B.3.8 Activos e passivos das outras instituições financeiras monetárias - Sector não especificado 39
B.3.9.1 Balanço agregado do sistema bancário - Actividade consolidada 40

A.4.1 General Government financing 9

B. MONETARY AND FINANCIAL STATISTICS

B.0 MONETARY AGGREGATES AND MAIN COUNTERPARTS

B.0.1 Euro area monetary aggregates 15
B.0.2 National contribution for the euro area monetary aggregates . 15
B.0.3 Main counterparts of euro area M3 16
B.0.4 National contribution for the main counterparts of euro area M3. 16
B.0.5 Monetary aggregates of the euro area and national contribution 17

B.1 MONETARY SURVEY

B.1.1 Monetary survey - Assets 21
B.1.1 Monetary survey - Liabilities 21
B.1.2 Counterparts to changes in liabilities up to 2 years vis-à-vis non-monetary sector except Central Government 22
B.1.3 Domestic credit aggregates 23
B.1.4 Liabilities up to 2 years vis-à-vis non-monetary resident sector (except Central Government) 23
B.1.5 Memo items: loans sold by other MFI through securitisation . . 24

B.2 BALANCE SHEET OF THE BANCO DE PORTUGAL

B.2.1 Balance sheet of the Banco de Portugal 27
B.2.2.1 Assets of the Banco de Portugal vis-à-vis residents 27
B.2.2.2 Liabilities of the Banco de Portugal vis-à-vis residents 28
B.2.3.1 Assets of the Banco de Portugal vis-à-vis non-residents . . . 28
B.2.3.2 Liabilities of the Banco de Portugal vis-à-vis non-residents . 29
B.2.4 Assets and liabilities of the Banco de Portugal vis-à-vis non-residents 29

B.3 BALANCE SHEET OF OTHER MONETARY FINANCIAL INSTITUTIONS

B.3.0 Other (resident) monetary financial institutions consolidated balance sheet - Assets 33
B.3.0 Other (resident) monetary financial institutions consolidated balance sheet - Liabilities 33
B.3.1 Assets and liabilities of other monetary financial institutions vis-à-vis monetary financial institutions 34
B.3.2.1 Assets and liabilities of other monetary financial institutions vis-à-vis other financial intermediaries and financial auxiliaries. 34
B.3.2.2 Assets and liabilities of other monetary financial institutions vis-à-vis insurance corporations and pension funds 35
B.3.3.1 Assets and liabilities of other monetary financial institutions vis-à-vis Central Government 35
B.3.3.2 Assets of other monetary financial institutions vis-à-vis General Government except Central Government 36
B.3.3.3 Liabilities of other monetary financial institutions vis-à-vis General Government except Central Government 36
B.3.4 Assets and liabilities of other monetary financial institutions vis-à-vis non-financial corporations 37
B.3.5 Assets and liabilities of other monetary financial institutions vis-à-vis private individuals 37
B.3.6 Assets and liabilities of other monetary financial institutions vis-à-vis emigrants. 38
B.3.7.1 Assets of other monetary financial institutions vis-à-vis non-residents. 38
B.3.7.2 Liabilities of other monetary financial institutions vis-à-vis non-residents. 39
B.3.8 Assets and liabilities of other monetary financial institutions - Non-specified sector 39
B.3.9.1 Aggregated balance sheet of the banking system - Consolidated activity 40

B.3.9.2 Balanço agregado do sistema bancário - Actividade consolidada - Excluindo instituições com sede e/ou actividade predominante no *off-shore* da Madeira 41
B.3.9.3 Demonstração de resultados agregada do sistema bancário - Actividade consolidada - Excluindo instituições com sede e/ou actividade predominante no *off-shore* da Madeira 42

B.4 DETALHES DOS ACTIVOS DAS OUTRAS INSTITUIÇÕES FINANCEIRAS MONETÁRIAS FACE A RESIDENTES

B.4.1.1 Empréstimos de outras instituições financeiras monetárias às instituições financeiras não monetárias 45
B.4.1.2 Empréstimos de outras instituições financeiras monetárias às Administrações Públicas excepto Administração Central 45
B.4.1.3 Empréstimos de outras instituições financeiras monetárias às sociedades não financeiras 46
B.4.1.4 Empréstimos de outras instituições financeiras monetárias a particulares 46
B.4.1.5 Empréstimos de outras instituições financeiras monetárias a particulares por finalidade 47
B.4.2.1 Empréstimos de outras instituições financeiras monetárias a sociedades não financeiras 48
B.4.2.2 Empréstimos de outras instituições financeiras monetárias a sociedades não financeiras da indústria transformadora 49
B.4.2.3 Empréstimos de outras instituições financeiras monetárias a sociedades não financeiras por ramo de actividade 49
B.4.3 Activos em moeda estrangeira de outras instituições financeiras monetárias face ao sector não monetário 50
B.4.4 Empréstimos de outras instituições financeiras monetárias a sociedades não financeiras e particulares. 50

B.5 DETALHES DOS PASSIVOS DE OUTRAS INSTITUIÇÕES FINANCEIRAS MONETÁRIAS FACE A RESIDENTES

B.5.1.1 Depósitos e equiparados de outros intermediários financeiros e auxiliares financeiros em outras instituições financeiras monetárias 53
B.5.1.2 Depósitos e equiparados de sociedades de seguros e fundos de pensões em outras instituições financeiras monetárias . . 53
B.5.1.3 Depósitos e equiparados da Administração Central em outras instituições financeiras monetárias 54
B.5.1.4 Depósitos e equiparados das Administrações Públicas excepto Administração Central em outras instituições financeiras monetárias 54
B.5.1.5 Depósitos e equiparados de sociedades não financeiras em outras instituições financeiras monetárias 55
B.5.1.6 Depósitos e equiparados de particulares em outras instituições financeiras monetárias 55
B.5.2 Depósitos e equiparados em moeda estrangeira do sector não monetário em outras instituições financeiras monetárias 56
B.5.3.1 Depósitos e equiparados de instituições financeiras não monetárias, sociedades não financeiras e particulares em outras IFM 56
B.5.3.2 Depósitos e equiparados de emigrantes em outras instituições financeiras monetárias 57

B.6 DETALHES DOS ACTIVOS E PASSIVOS DE OUTRAS INSTITUIÇÕES FINANCEIRAS MONETÁRIAS FACE A NÃO RESIDENTES

B.6.1.1 Activos e passivos das outras instituições financeiras monetárias face a instituições financeiras monetárias não residentes 61
B.6.1.2 Activos e passivos das outras instituições financeiras monetárias face ao sector não monetário não residente 61
B.6.2 Activos e passivos das outras instituições financeiras monetárias face a não residentes 62
B.6.3.1 Activos das outras instituições financeiras monetárias face a instituições financeiras monetárias não residentes 62

B.3.9.2 Aggregated balance sheet of the banking system - Consolidated activity - Excluding institutions with head office and/or carrying on their mainly activities in Madeira *off-shore* 41
B.3.9.3 Profit and loss account of the banking system - Consolidates activity - Excluding institutions with head office and/or carrying on their mainly activities in Madeira *off-shore*. 42

B.4 DETAILS OF THE ASSETS OF OTHER MONETARY FINANCIAL INSTITUTIONS VIS-À-VIS RESIDENTS

B.4.1.1 Loans of other monetary financial institutions to non-monetary financial institutions 45
B.4.1.2 Loans of other monetary financial institutions to General Government except Central Government 45
B.4.1.3 Loans of other monetary financial institutions to non-financial corporations 46
B.4.1.4 Loans of other monetary financial institutions to private individuals 46
B.4.1.5 Loans of other monetary financial institutions to private individuals by purpose 47
B.4.2.1 Loans of other monetary financial institutions to non-financial corporations 48
B.4.2.2 Loans of other monetary financial institutions to non-financial corporations of the manufacturing 49
B.4.2.3 Loans of other monetary financial institutions to non-financial corporations by branch of activity. 49
B.4.3 Assets denominated in foreign currency of other monetary financial institutions vis-à-vis non-monetary sector 50
B.4.4 Loans of other monetary financial institutions to non-financial corporations and to private individuals 50

B.5 DETAILS OF THE LIABILITIES OF OTHER MONETARY FINANCIAL INSTITUTIONS VIS-À-VIS RESIDENTS

B.5.1.1 Deposits and deposit-like instruments of other financial intermediaries and financial auxiliaries with other monetary financial institutions 53
B.5.1.2 Deposits and deposit-like instruments of insurance corporations and pension funds with other monetary financial institutions 53
B.5.1.3 Deposits and deposit-like instruments of Central Government with other monetary financial institutions 54
B.5.1.4 Deposits and deposit-like instruments of General Government except Central Government with other monetary financial institutions 54
B.5.1.5 Deposits and deposit-like instruments of non-financial corporations with other monetary financial institutions 55
B.5.1.6 Deposits and deposit-like instruments of private individuals with other monetary financial institutions. 55
B.5.2 Foreign currency deposits and deposit-like instruments of non-monetary sector with other monetary and financial institutions 56
B.5.3.1 Deposits and deposit-like instruments of non-monetary financial institutions, non-financial corporations and private individuals with other MFI 56
B.5.3.2 Deposits and deposit-like instruments of emigrants with other monetary and financial institutions 57

B.6 DETAILS OF THE ASSETS AND LIABILITIES OF OTHER MONETARY FINANCIAL INSTITUTIONS VIS-À-VIS NON-RESIDENTS

B.6.1.1 Assets and liabilities of other monetary financial institutions vis-à-vis non-resident monetary financial institutions 61
B.6.1.2 Assets and liabilities of other monetary financial institutions vis-à-vis non-resident non-monetary sector 61
B.6.2 Assets and liabilities of other monetary financial institutions vis-à-vis non-residents 62
B.6.3.1 Assets of other monetary financial institutions vis-à-vis non-resident monetary financial institutions 62

B.6.3.2 Passivos das outras instituições financeiras monetárias face a instituições financeiras monetárias não residentes 63
B.6.3.3 Activos das outras instituições financeiras monetárias face ao sector não monetário não residente 63
B.6.3.4 Passivos das outras instituições financeiras monetárias face ao sector não monetário não residente 64

B.7 TAXAS DE JURO E RENDIBILIDADE DAS INSTITUIÇÕES FINANCEIRAS MONETÁRIAS

B.7.0 Taxas de juro directoras do BCE 67
B.7.1.1 Taxas de juro sobre novas operações de empréstimos concedidos por instituições financeiras monetárias a residentes na área do euro 68
B.7.1.2 Montantes de novas operações de empréstimos concedidos por instituições financeiras monetárias a residentes na área do euro. 69
B.7.1.3 Taxas de juro sobre novas operações de depósitos com prazo acordado de residentes na área do euro em instituições financeiras monetárias 70
B.7.1.4 Montantes de novas operações de depósitos com prazo acordado de residentes na área do euro em instituições financeiras monetárias. 70
B.7.1.5 Taxas de juro de saldos de empréstimos concedidos por instituições financeiras monetárias a residentes na área do euro 71
B.7.1.6 Saldos de empréstimos concedidos por instituições financeiras monetárias a residentes na área do euro 72
B.7.1.7 Taxas de juro de saldos de depósitos com prazo acordado de residentes na área do euro em instituições financeiras monetárias 73
B.7.1.8 Saldos de depósitos com prazo acordado de residentes na área do euro em instituições financeiras monetárias 73
B.7.2.1 Custos por natureza de outras instituições financeiras monetárias 74
B.7.2.2 Proveitos por natureza de outras instituições financeiras monetárias 75

B.8 INFORMAÇÃO SOBRE INSTITUIÇÕES FINANCEIRAS NÃO MONETÁRIAS

B.8.1.1 Balanço dos fundos de investimento mobiliário - Valores líquidos por tipo de fundo 79
B.8.1.2.1 Composição da carteira de aplicações dos fundos de investimento mobiliário - Montantes aplicados por sector institucional 79
B.8.1.2.2 Composição da carteira de aplicações dos fundos de investimento mobiliário - Montantes aplicados por instrumento financeiro e sector 80
B.8.1.2.3 Composição da carteira de aplicações dos fundos de investimento mobiliário - Montantes aplicados por instrumento financeiro, prazo original e moeda. 80
B.8.1.2.4 Composição da carteira de aplicações dos fundos de investimento mobiliário - Montantes aplicados por país emitente 81
B.8.2.1.1 Balanço dos outros intermediários financeiros (excepto fundos de investimento). 81
B.8.2.1.2 Balanço dos auxiliares financeiros 82
B.8.2.2.1 Activos de outros intermediários financeiros (excepto fundos de investimento) e auxiliares financeiros sob a forma de depósitos e outras aplicações similares em instituições financeiras 82
B.8.2.2.2 Títulos em carteira de outros intermediários financeiros (excepto fundos de investimento) e auxiliares financeiros . . . 83
B.8.2.2.3 Créditos concedidos por outros intermediários financeiros (excepto fundos de investimento) e auxiliares financeiros . . . 83
B.8.2.2.4 Activos diversos de outros intermediários financeiros (excepto fundos de investimento) e auxiliares financeiros . . . 84
B.8.2.2.5 Passivos de outros intermediários financeiros (excepto fundos de investimento) e auxiliares financeiros sob a forma de empréstimos e outros recursos similares 84

B.6.3.2 Liabilities of other monetary financial institutions vis-à-vis non-resident monetary financial institutions 63
B.6.3.3 Assets of other monetary financial institutions vis-à-vis non-resident non-monetary sector 63
B.6.3.4 Liabilities of other monetary financial institutions vis-à-vis non-resident non-monetary sector 64

B.7 MONETARY FINANCIAL INSTITUTIONS' INTEREST RATES AND PROFITABILITY

B.7.0 Key ECB interest rates 67
B.7.1.1 Interest rates on new loans granted by monetary financial institutions to residents in the euro area 68
B.7.1.2 New loans granted by monetary financial institutions to residents in the euro area 69
B.7.1.3 Interest rates on new deposits with agreed maturity placed by residents in the euro area with monetary financial institutions 70
B.7.1.4 New deposits with agreed maturity placed by residents in the euro area with monetary financial institutions 70
B.7.1.5 Interest rates on outstanding amounts of loans granted by monetary financial institutions to residents in the euro area . 71
B.7.1.6 Outstanding amounts of loans granted by monetary financial institutions to residents in the euro area 72
B.7.1.7 Interest rates on outstanding amounts of deposits with agreed maturity placed by residents in the euro area with monetary financial institutions 73
B.7.1.8 Outstanding amounts of deposits with agreed maturity placed by residents in the euro area with monetary financial institutions 73
B.7.2.1 Other monetary financial institutions operating costs 74
B.7.2.2 Other monetary financial institutions operating income 75

B.8 INFORMATION ON NON-MONETARY FINANCIAL INSTITUTIONS

B.8.1.1 Balance sheet of mutual funds - Net values broken down by type of funds 79
B.8.1.2.1 Composition of the investments portfolio of mutual funds - Amounts invested broken down by institutional sector 79
B.8.1.2.2 Composition of the investment portfolio of mutual funds - Amounts invested broken down by financial instrument and sector 80
B.8.1.2.3 Composition of the investment portfolio of mutual funds - Amounts invested broken down by financial instrument, original maturity and currency 80
B.8.1.2.4 Composition of the investment portfolio of mutual funds - Amounts invested broken down by issuing country 81
B.8.2.1.1 Balance sheet of other financial intermediaries (excluding mutual funds). 81
B.8.2.1.2 Balance sheet of financial auxiliaries. 82
B.8.2.2.1 Deposits and other similar investments of other financial intermediaries (excluding mutual funds) and financial auxiliaries in financial institutions 82
B.8.2.2.2 Securities of other financial intermediaries (excluding mutual funds) and financial auxiliaries. 83
B.8.2.2.3 Loans and advances granted by other financial intermediaries (excluding mutual funds) and financial auxiliaries. 83
B.8.2.2.4 Other assets of other financial intermediaries (excluding mutual funds) and financial auxiliaries. 84
B.8.2.2.5 Loans and other similar resources of other financial intermediaries (excluding mutual funds) and financial auxiliaries. 84

B.8.2.2.6 Capital e reservas de outros intermediários financeiros (excepto fundos de investimento) e auxiliares financeiros . . . 85
B.8.2.2.7 Passivos diversos de outros intermediários financeiros (excepto fundos de investimento) e auxiliares financeiros . . . 85
B.8.2.3.1 Desenvolvimento de resultados de outros intermediários financeiros (excepto fundos de investimento) e auxiliares financeiros – Custos 86
B.8.2.3.2 Desenvolvimento de resultados de outros intermediários financeiros (excepto fundos de investimento) e auxiliares financeiros – Proveitos 87
B.8.2.3.3 Desenvolvimento de resultados de outros intermediários financeiros (excepto fundos de investimento) e auxiliares financeiros – Resultado de exploração 88
B.8.3.1 Sociedades gestoras de participações sociais do sector financeiro 88
B.8.3.2 Sociedades e fundos de titularização de créditos 89
B.8.3.3 Outros intermediários financeiros especializados na concessão de crédito. 89
B.8.3.4 Intermediários financeiros - outros 90

B.9 INFORMAÇÃO ESTATÍSTICA DA CENTRAL DE RESPONSABILIADES DE CRÉDITO

B.9.1.1 Repartição territorial dos empréstimos concedidos a sociedades não financeiras 93
B.9.1.2 Repartição territorial dos rácios de crédito vencido das sociedades não financeiras 93
B.9.1.3 Repartição por ramo de actividade económica dos empréstimos concedidos a sociedades não financeiras 94
B.9.1.4 Repartição por ramo de actividade económica dos rácios de crédito vencido das sociedades não financeiras 94
B.9.1.5 Repartição por ramo de actividade económica dos empréstimos concedidos a sociedades não financeiras da indústria transformadora 95
B.9.1.6 Repartição por ramo de actividade económica dos rácios de crédito vencido das sociedades não financeiras da indústria transformadora - 95
B.9.1.7 Percentagem de sociedades não financeiras por escalões de crédito concedido 96
B.9.1.8 Endividamento médio das sociedades não financeiras por escalões de crédito concedido 96
B.9.1.9 Percentagem de sociedades não financeiras com crédito vencido por escalões de crédito concedido. 97
B.9.1.10 Rácio de crédito vencido das sociedades não financeiras por escalões de crédito concedido 97

B.10 MERCADO MONETÁRIO INTERBANCÁRIO

B.10.1 Mercado monetário interbancário 101

B.11 MERCADOS DE TÍTULOS

B.11.1.1 Títulos emitidos - Total de acções e títulos de dívida - Por prazo, moeda, mercado de emissão e sector institucional do emitente - Emissões líquidas. 105
B.11.1.2 Títulos emitidos por instituições financeiras monetárias - Total de acções e títulos de dívida - Por prazo, moeda e mercado de emissão - Emissões líquidas 105
B.11.1.3 Títulos emitidos por instituições financeiras não monetárias - Total de acções e títulos de dívida - Por prazo, moeda, mercado de emissão e subsector institucional - Emissões líquidas 106
B.11.1.4 Títulos emitidos por Administrações Públicas - Total de títulos de dívida - Por prazo, moeda, mercado de emissão e subsector institucional - Emissões líquidas 106
B.11.1.5.1 Títulos emitidos pelo sector não financeiro (excepto Administrações Públicas) - Total de acções e títulos de dívida - Por prazo, moeda e mercado de emissão - Emissões líquidas 107
B.11.1.5.2 Títulos emitidos pelo sector não financeiro (excepto Administrações Públicas) - Total de acções e títulos de dívida - Por ramo de actividade económica - Emissões líquidas. . . . 107
B.11.2.1 Títulos emitidos - Total de acções e títulos de dívida - Por prazo, moeda, mercado de emissão e sector institucional de emitente - Saldos em fim de mês 108

B.8.2.2.6 Capital and reserves of other financial intermediaries (excluding mutual funds) and financial auxiliaries 85
B.8.2.2.7 Other liabilities of other financial intermediaries (excluding mutual funds) and financial auxiliaries. 85
B.8.2.3.1 Profit and loss account of other financial intermediaries (excluding mutual funds) and financial auxiliaries – Costs and losses 86
B.8.2.3.2 Profit and loss account of other financial intermediaries (excluding mutual funds) and financial auxiliaries – Income and gains 87
B.8.2.3.3 Profit and loss account of other financial intermediaries (excluding mutual funds) and financial auxiliaries – Operating profit / loss. 88
B.8.3.1 Financial holding companies 88
B.8.3.2 Securitization societies and funds 89
B.8.3.3 Other financial intermediaries engaged in lending. 89
B.8.3.4 Financial intermediaries - other 90

B.9 CENTRAL CREDIT REGISTER STATISTICAL INFORMATION

B.9.1.1 Breakdown of loans granted to non-financial corporations by region 93
B.9.1.2 Breakdown of non-performing loans ratio of non-financial corporations by region 93
B.9.1.3 Breakdown of loans granted non-financial corporations by branch of activity 94
B.9.1.4 Breakdown of non-performing loans ratio of non-financial corporations by branch of activity 94
B.9.1.5 Breakdown of loans granted tonon-financial corporations of the manufactoring industry by branch of activity 95
B.9.1.6 Breakdown of non-performing loans ratio of non-financial corporations of the manufactoring industry by branch of activity 95
B.9.1.7 Breakdown of the percentage of non-financial corporations by bracket of credit amount 96
B.9.1.8 Breakdown of average indebtedness of non-financial corporations by bracket of credit amount 96
B.9.1.9 Breakdown of the percentage of non-financial corporations with non-performing loans by bracket of credit amount. 97
B.9.1.10 Breakdown of non-performing loans ratio of non-financial corporations by bracket of credit amount 97

B.10 INTERBANK MONEY MARKET

B.10.1 Interbank money market 101

B.11 SECURITIES MARKET

B.11.1.1 Securities issued - Total shares and debt securities - By maturity, currency, issuance market and issuing sector - Net issues. 105
B.11.1.2 Securities issued by monetary financial institutions - Total shares and debt securities - By maturity, currency and issuance market - Net issues 105
B.11.1.3 Securities issued by non-monetary financial institutions - Total shares and debt securities - By maturity, currency, issuance market and issuing sub-sector - Net issues. 106
B.11.1.4 Securities issued by General Government - Total debt securities - By maturity, currency, issuance market and issuing sub-sector - Net issues. 106
B.11.1.5.1 Securities issued by non-financial corporations (other than the General Government) - Total shares and debt securities - By maturity, currency and issuance market - Net issues . . 107
B.11.1.5.2 Securities issued by non-financial corporations (other than the General Government) - Total shares and debt securities - By classification of economic activity - Net issues 107
B.11.2.1 Securities issued - Total shares and debt securities - By maturity, currency and issuance market and issuing sector - End-of-month figures 108

B.11.2.2	Títulos emitidos por instituições financeiras monetárias - Total de acções e títulos de dívida - Por prazo, moeda e mercado de emissão - Saldos em fim de mês	108
B.11.2.3	Títulos emitidos por instituições financeiras não monetárias - Total de acções e títulos de dívida - Por prazo, moeda e mercado de emissão e subsector institucional - Saldos em fim de mês	109
B.11.2.4	Títulos emitidos por Administrações Públicas - Total de títulos de dívida - Por prazo, moeda, mercado de emissão e subsector institucional - Saldos em fim de mês	109
B.11.2.5.1	Títulos emitidos pelo sector não financeiro (excepto Administrações Públicas) - Total de acções e títulos de dívida - Por prazo, moeda e mercado de emissão - Saldos em fim de mês	110
B.11.2.5.2	Títulos emitidos pelo sector não financeiro (excepto Administrações Públicas) - Total de acções e títulos de dívida - Por ramo de actividade económica - Saldos em fim de mês	110
B.11.3.1	Indexantes	111
B.11.3.2	Taxas de juro de curto prazo (3 meses) e taxas de rendibilidade de longo prazo (10 anos)	112
B.11.3.3	Taxas de rendibilidade de obrigações do Tesouro	112
B.11.3.4	Índices de cotações de acções	113

B.12 SISTEMAS DE PAGAMENTOS

B.12.1	Movimento global do sistema de liquidação por compensação - Apresentados por tipo de sistema	117
B.12.2	Movimento global do sistema de liquidação por compensação - Devolvidos por tipo de sistema	117
B.12.3	Movimento global do sistema de liquidação por bruto	118

C. ESTATÍSTICAS DA BALANÇA DE PAGAMENTOS E DA POSIÇÃO DE INVESTIMENTO INTERNACIONAL

C.0 ESTATÍSTICAS DA BALANÇA DE PAGAMENTOS

C.01	Balança de pagamentos	123

C.1 BALANÇAS CORRENTE E DE CAPITAL

C.1.0.1	Balanças corrente e de capital - Valores líquidos	127
C.1.0.2	Balanças corrente e de capital - Séries ajustadas de sazonalidade	128
C.1.1.1	Balanças corrente e de capital - Principais componentes	129
C.1.1.2	Balanças corrente e de capital - Com países da área do euro	129
C.1.1.3	Balanças corrente e de capital - Com países da UE	130
C.1.2.1	Serviços - Transportes	130
C.1.2.2	Serviços - Transportes marítimos	131
C.1.2.3	Serviços - Transportes aéreos	131
C.1.2.4	Serviços - Transportes rodoviários	132
C.1.2.5	Serviços - Outros transportes	132
C.1.2.6	Serviços - Viagens e turismo e serviços de comunicação	133
C.1.2.7	Serviços - Construção	133
C.1.2.8	Serviços - Seguros	134
C.1.2.9	Serviços - Financeiros	134
C.1.2.10	Serviços - Informação e informática	135
C.1.2.11	Serviços - Direitos de utilização	135
C.1.2.12	Serviços - Outros serviços fornecidos por empresas	136
C.1.2.13	Serviços - De natureza pessoal, cultural e recreativa	137
C.1.2.14	Serviços - Operações governamentais (n.i.n.r.)	137
C.1.3.1	Rendimentos	138
C.1.3.2	Rendimentos de investimento directo	138
C.1.3.3	Rendimentos de investimento de carteira	139
C.1.4.1	Transferências correntes	139
C.1.4.2	Transferências correntes - Remessas de emigrantes	140
C.1.5	Balança de capital	140
C.1.6	Transferências com a União Europeia	141
C.1.7	Balança de pagamentos tecnológica	141

C.2 BALANÇA FINANCEIRA

C.2.0	Balança financeira - Valores líquidos	145
C.2.1	Balança financeira - Principais componentes	146

B.11.2.2	Securities issued by monetary financial institutions - Total shares and debt securities - By maturity, currency and issuance market - End-of-month figures	108
B.11.2.3	Securities issued by non-monetary financial institutions - Total shares and debt securities - By maturity, currency and issuance market and issuing sub-sector - End-of-month figures	109
B.11.2.4	Securities issued by the General Government - Total debt securities - By maturity, currency, issuance market and issuing sub-sector - End-of-month figures	109
B.11.2.5.1	Securities issued by non-financial corporations (other than the General Government) - Total shares and debt securities - By maturity, currency and issuance market - End-of-month figures	110
B.11.2.5.2	Securities issued by non-financial corporations (other than the General Government) - Total shares and debt securities - By classification of economic activity of issuing non-financial corporation - End-of-month figures	110
B.11.3.1	Reference rates	111
B.11.3.2	Short-term interest rate (3 months) and long-term yields (10 years)	112
B.11.3.3	Yield on Treasury bonds	112
B.11.3.4	Share price indices	113

B.12 PAYMENT SYSTEMS

B.12.1	Transactions in the net settlement system - Submitted by type of system	117
B.12.2	Transactions in the net settlement system - Returned by type of system	117
B.12.3	Transactions in the gross settlement system	118

C. BALANCE OF PAYMENTS AND INTERNATIONAL INVESTMENT POSITION STATISTICS

C.0 BALANCE OF PAYMENTS STATISTICS

C.01	Balance of payments	123

C.1 CURRENT AND CAPITAL ACCOUNTS

C.1.0.1	Current and capital accounts - Net figures	127
C.1.0.2	Current and capital accounts - Seasonally adjusted series	128
C.1.1.1	Current and capital accounts - Main items	129
C.1.1.2	Current and capital accounts - Vis-à-vis euro area countries	129
C.1.1.3	Current and capital accounts - Vis-à-vis EU countries	130
C.1.2.1	Services - Transport	130
C.1.2.2	Services - Sea transport	131
C.1.2.3	Services - Air transport	131
C.1.2.4	Services - Road transport	132
C.1.2.5	Services - Other transport	132
C.1.2.6	Services - Travel and communication services	133
C.1.2.7	Services - Construction services	133
C.1.2.8	Services - Insurance	134
C.1.2.9	Services - Financial services	134
C.1.2.10	Services - Computer and information services	135
C.1.2.11	Services - Royalties and license fees	135
C.1.2.12	Services - Other business services	136
C.1.2.13	Services - Personal, cultural and recreational services	137
C.1.2.14	Services - Government services (n.i.e.)	137
C.1.3.1	Income	138
C.1.3.2	Direct investment income	138
C.1.3.3	Portfolio investment income	139
C.1.4.1	Current transfers	139
C.1.4.2	Emigrants' remittances	140
C.1.5	Capital account	140
C.1.6	Transfers with the European Union	141
C.1.7	Technological balance of payments	141

C.2 FINANCIAL ACCOUNT

C.2.0	Financial account - Net figures	145
C.2.1	Financial account - Main items	146

C.2.2.1	Investimento directo de Portugal no exterior - Por tipo de operação	146
C.2.2.2	Investimento directo de Portugal no exterior - Por sector de actividade da empresa residente	147
C.2.2.3	Investimento directo de Portugal no exterior - Por zona económica de destino	149
C.2.2.4	Investimento directo de Portugal no exterior - Em países da área do euro	149
C.2.2.5	Investimento directo de Portugal no exterior - Em países fora da área do euro	150
C.2.3.1	Investimento directo do exterior em Portugal - Por tipo de operação	150
C.2.3.2	Investimento directo do exterior em Portugal - Por sector de actividade da empresa residente	151
C.2.3.3	Investimento directo do exterior em Portugal - Por zona económica de origem	153
C.2.3.4	Investimento directo do exterior em Portugal - Com origem em países da área do euro	153
C.2.3.5	Investimento directo do exterior em Portugal - Com origem em países fora da área do euro	154
C.2.4.1	Investimento de carteira - Activos - Por tipo de instrumento	154
C.2.4.2	Investimento de carteira - Activos - Autoridades monetárias por tipo de instrumento	155
C.2.4.3	Investimento de carteira - Activos - Administrações Públicas por tipo de instrumento	155
C.2.4.4	Investimento de carteira - Activos - Outras instituições financeiras monetárias por tipo de instrumento	156
C.2.4.5	Investimento de carteira - Activos - Outros sectores residentes, por tipo de instrumento	156
C.2.4.6	Investimento de carteira - Activos - Por sector institucional do investidor residente - Outros sectores residentes	157
C.2.4.7	Investimento de carteira - Activos - Por zona económica da entidade emitente não residente	157
C.2.4.8	Investimento de carteira - Activos - Em países da área do euro	158
C.2.4.9	Investimento de carteira - Activos - Em países fora da área do euro	158
C.2.5.1	Investimento de carteira - Passivos - Por tipo de instrumento	159
C.2.5.2	Investimento de carteira - Passivos - Administrações Públicas, por tipo de instrumento	159
C.2.5.3	Investimento de carteira - Passivos - Outras instituições financeiras monetárias, por tipo de instrumento	160
C.2.5.4	Investimento de carteira - Passivos - Outros sectores residentes, por tipo de instrumento	160
C.2.5.5	Investimento de carteira - Passivos - Por sector institucional do emitente residente - outros sectores residentes	161
C.2.5.6	Investimento de carteira - Passivos - Investimento em títulos emitidos pelas Administrações Públicas	161
C.2.5.7	Investimento de carteira - Passivos - Por zona económica de origem	162
C.2.5.8	Investimento de carteira - Passivos - Com origem em países da área do euro	162
C.2.5.9	Investimento de carteira - Passivos - Com origem em países fora da área do euro	163
C.2.6	Derivados financeiros	163
C.2.7.1	Outro investimento - Por sector institucional do investidor residente	164
C.2.7.2	Outro investimento - Autoridades monetárias, por tipo de instrumento	164
C.2.7.3	Outro investimento - Administrações Públicas, por tipo de instrumento	165
C.2.7.4	Outro investimento - Outras instituições financeiras monetárias, por tipo de instrumento	165
C.2.7.5	Outro investimento - Outros sectores residentes, por tipo de instrumento	166
C.2.8	Activos de reserva	166

C.2.2.1	Portuguese direct investment abroad - By type of operation	146
C.2.2.2	Portuguese direct investment abroad - By economic activity of the resident company	147
C.2.2.3	Portuguese direct investment abroad - By economic region of destination	149
C.2.2.4	Portuguese direct investment abroad - In euro area countries	149
C.2.2.5	Portuguese direct investment abroad - In non-euro area countries	150
C.2.3.1	Foreign direct investment in Portugal - By type of operation	150
C.2.3.2	Foreign direct investment in Portugal - By economic activity of the resident company	151
C.2.3.3	Foreign direct investment in Portugal - By economic region of origin	153
C.2.3.4	Foreign direct investment in Portugal - From euro area countries	153
C.2.3.5	Foreign direct investment in Portugal - From non-euro area countries	154
C.2.4.1	Portfolio investment - Assets - By type of instrument	154
C.2.4.2	Portfolio investment - Assets - Monetary authorities by type of instrument	155
C.2.4.3	Portfolio investment - Assets - General Government by type of instrument	155
C.2.4.4	Portfolio investment - Assets - Other monetary financial institutions, by type of instrument	156
C.2.4.5	Portfolio investment - Assets - Other resident sectors, by type of instrument	156
C.2.4.6	Portfolio investment - Assets - By institutional sector of the resident investor - Other resident sectors	157
C.2.4.7	Portfolio investment - Assets - By economic region of the non-resident issuing entity	157
C.2.4.8	Portfolio investment - Assets - In euro area countries	158
C.2.4.9	Portfolio investment - Assets - In non-euro area countries	158
C.2.5.1	Portfolio investment - Liabilities - By type of instrument	159
C.2.5.2	Portfolio investment - Liabilities - General Government, by type of instrument	159
C.2.5.3	Portfolio investment - Liabilities - Other monetary financial institutions, by type of instrument	160
C.2.5.4	Portfolio investment - Liabilities - Other resident sectors, by type of instrument	160
C.2.5.5	Portfolio investment - Liabilities - By institutional sector of the resident issuer - other resident sectors	161
C.2.5.6	Portfolio investment - Liabilities - Investment in securities issued by General Government	161
C.2.5.7	Portfolio investment - Liabilities - By economic region of origin	162
C.2.5.8	Portfolio investment - Liabilities - From euro area countries	162
C.2.5.9	Portfolio investment - Liabilities - From non-euro area countries	163
C.2.6	Financial derivatives	163
C.2.7.1	Other investment - By institutional sector of the resident investor	164
C.2.7.2	Other investment - Monetary authorities, by type of instrument	164
C.2.7.3	Other investment - General Government, by type of instrument	165
C.2.7.4	Other investment - Other monetary financial institutions, by type of instrument	165
C.2.7.5	Other investment - Other resident sectors, by type of instrument	166
C.2.8	Reserve assets	166

C.3 POSIÇÃO DE INVESTIMENTO INTERNACIONAL

C.3.0	Posição de investimento internacional	169
C.3.1	Posição de investimento internacional - Principais componentes	170
C.3.2	Investimento directo	170
C.3.3.1	Investimento de carteira - Activos - Por tipo de instrumento e por sector institucional do investidor residente	171
C.3.3.2	Investimento de carteira - Passivos - Por tipo de instrumento e por sector institucional do emitente residente	171
C.3.3.3	Investimento de carteira - Passivos - Por zona económica e país de origem	172

C.3 INTERNATIONAL INVESTMENT POSITION

C.3.0	International investment position	169
C.3.1	International investment position - Main items	170
C.3.2	Direct investment	170
C.3.3.1	Portfolio investment - Assets - By type of instrument and institutional sector of the resident investor	171
C.3.3.2	Portfolio investment - Liabilities - By type of instrument and institutional sector of the resident issuer	171
C.3.3.3	Portfolio investment - Liabilities - By economic area and country of origin	172

C.3.4	Derivados financeiros - Por sector institucional do investidor residente	172
C.3.5.1	Outro investimento - Por sector institucional do investidor residente	173
C.3.5.2	Outro investimento - Autoridades monetárias, por tipo de instrumento	173
C.3.5.3	Outro investimento - Administrações Públicas, por tipo de instrumento	174
C.3.5.4	Outro investimento - Instituições financeiras monetárias, por tipo de instrumento	174
C.3.5.5	Outro investimento - Outros sectores residentes, por tipo de instrumento	175
C.3.6	Activos de reserva	175
C.3.7	Posição de investimento internacional - Decomposição da variação de posições	176

D. ESTATÍSTICAS CAMBIAIS

D.1 TAXAS DE CÂMBIO

D.1	Taxas de conversão irrevogáveis para o euro	181
D.1.1	Taxas de câmbio de referência do euro - Vis-à-vis moedas do MTC II	183
D.1.1.1	Taxas de câmbio de referência do euro - Valores médios	184
D.1.1.2	Taxas de câmbio de referência do euro - Fim de período	185
D.1.2.1	Direito de Saque Especial - Ouro	186
D.1.2.2	Taxas de câmbio efectivas do euro	186
D.1.2.3	Índices cambiais efectivos para Portugal	187
D.1.2.4	Taxa de câmbio efectiva do euro - Índice cambial efectivo para Portugal - DSE - Ouro	187
D.1.3	Taxas de câmbio do euro em relação a outras moedas - Valores de referência - Fim de período	188

D.2 ACTIVIDADE NOS MERCADOS DE CÂMBIOS E DE PRODUTOS DERIVADOS

D.2.1	Transacções no mercado de câmbios - Global	195
D.2.2	Transacções no mercado de câmbios - Euro contra outras moedas	195
D.2.3	Transacções no mercado de câmbios - Euro contra o dólar dos EUA	196
D.2.4	Transacções no mercado de câmbios - Euro contra a libra esterlina	196
D.2.5	Posições em aberto de derivados cambiais - Global	197
D.2.6	Posições em aberto de derivados cambiais - Euro contra outras moedas	197
D.2.7	Posições em aberto de derivados cambiais - Euro contra o dólar dos EUA	198
D.2.8	Posições em aberto de derivados cambiais - Euro contra a libra esterlina	198
D.2.9	Transacções de derivados sobre taxas de juro de uma só moeda - Global	199
D.2.10	Transacções de derivados sobre taxas de juro de uma só moeda - Euro	199
D.2.11	Posições em aberto de derivados sobre taxas de juro de uma só moeda - Global	200
D.2.12	Posições em aberto de derivados sobre taxas de juro de uma só moeda - Euro	200

E. ESTATÍSTICAS DAS FINANÇAS PÚBLICAS

E.1 FINANCIAMENTO DAS ADMINISTRAÇÕES PÚBLICAS

E.1.1	Financiamento das Administrações Públicas	205
E.1.2	Financiamento da Administração Central	206
E.1.2.1	Financiamento do Estado	206
E.1.2.2	Financiamento dos serviços e fundos autónomos	207
E.1.3	Financiamento da Administração Regional e Local	208
E.1.3.1	Financiamento da Administração Regional	208
E.1.3.2	Financiamento da Administração Local	209
E.1.4	Financiamento dos fundos de Segurança Social	209
E.1.5	Dívida directa do Estado	210

C.3.4	Financial derivatives - By institutional sector of the resident investor	172
C.3.5.1	Other investment - By institutional sector of the resident investor	173
C.3.5.2	Other investment - Monetary authorities, by type of instrument	173
C.3.5.3	Other investment - General Government, by type of instrument	174
C.3.5.4	Other investment - Monetary financial institutions, by type of instrument	174
C.3.5.5	Other investment - Other resident sectors, by type of instrument	175
C.3.6	Reserve assets	175
C.3.7	International investment position - Breakdown by change on position	176

D. EXCHANGE RATE STATISTICS

D.1 EXCHANGE RATES

D.1	Irrevocable conversion rates for the euro	181
D.1.1	Euro reference exchange rates - vis-à-vis ERM II currencies	183
D.1.1.1	Euro reference exchange rates - Averages	184
D.1.1.2	Euro reference exchange rates - End-of-period	185
D.1.2.1	Special Drawing Rights - Gold	186
D.1.2.2	Euro effective exchange rates	186
D.1.2.3	Exchange rate indices for Portugal	187
D.1.2.4	Euro effective exchange rate - Effective exchange rate Index for Portugal - SDR - Gold	187
D.1.3	Euro exchange rates against other currencies - Reference figures - End-of-period	188

D.2 FOREIGN EXCHANGE AND DERIVATIVES MARKET ACTIVITY

D.2.1	Foreign exchange market turnover - Global	195
D.2.2	Foreign exchange market turnover - Euro against other currencies	195
D.2.3	Foreign exchange market turnover - Euro against US Dollar	196
D.2.4	Foreign exchange market turnover - Euro against pound sterling	196
D.2.5	Amounts outstanding of foreign exchange rate derivatives - Global	197
D.2.6	Amounts outstanding of foreign exchange rate derivatives - euro against other currencies	197
D.2.7	Amounts outstanding of foreign exchange rate derivatives - Euro against US dollar	198
D.2.8	Amounts outstanding of foreign exchange rate derivatives - euro against pound sterling	198
D.2.9	Single currency interest rates derivatives turnover - Global	199
D.2.10	Single currency interest rates derivatives turnover - Euro	199
D.2.11	Amounts outstanding of single currency interest rate derivatives - Global	200
D.2.12	Amounts outstanding of single currency interest rate derivatives - Euro	200

E. PUBLIC FINANCE STATISTICS

E.1 GENERAL GOVERNMENT FINANCING

E.1.1	General Government financing	205
E.1.2	Central Government financing	206
E.1.2.1	State financing	206
E.2.2.2	Autonomous services and funds financing	207
E.1.3	Regional and Local Government financing	208
E.1.3.1	Regional Government financing	208
E.1.3.2	Local Government financing	209
E.1.4	Social securities funds financing	209
E.1.5	Direct state debt	210

E.2 RECEITAS E DESPESAS DO ESTADO E DA SEGURANÇA SOCIAL

E.2.1 Receitas e despesas do Estado 213
E.2.2 Receitas e despesas da Segurança Social - Instituto de Gestão Financeira da Segurança Social 214

E.3 CAPACIDADE / NECESSIDADE LÍQUIDA DE FINANCIAMENTO E DÍVIDA DAS ADMINISTRAÇÕES PÚBLICAS

E.3.1 Capacidade (+) / Necessidade (-) de financiamento das Administrações Públicas 217
E.3.2 Dívida bruta das Administrações Públicas - Desagregação por sub-sector emitente 218
E.3.3 Dívida bruta das Administrações Públicas - Desagregação por instrumento financeiro 218
E.3.4 Ajustamento entre a capacidade / necessidade líquida de financiamento e a variação da dívida das Administrações Públicas 219
E.3.5 Receitas das Administrações Públicas (contas nacionais) . . . 220
E.3.6 Despesas das Administrações Públicas (contas nacionais) . . 221

F. CONTAS NACIONAIS FINANCEIRAS

F.1 CONTAS NACIONAIS FINANCEIRAS - TRANSACÇÕES
Séries anuais

F.1.1.1 Contas Nacionais Financeiras -Transacções . Por sector institucional e instrumento financeiro - 2003. 229
F.1.1.2 Contas Nacionais Financeiras -Transacções . Por sector institucional e instrumento financeiro - 2004 230
F.1.1.3 Contas Nacionais Financeiras -Transacções . Por sector institucional e instrumento financeiro - 2005 231
F.1.1.4 Contas Nacionais Financeiras -Transacções . Por sector institucional e instrumento financeiro - 2006 232
F.1.1.5 Contas Nacionais Financeiras -Transacções . Por sector institucional e instrumento financeiro - 2007 233
F.1.2.1 Contas Nacionais Financeiras -Transacções . Total da economia. 234
F.1.2.2 Contas Nacionais Financeiras -Transacções . Sector institucional - Sociedades não financeiras. 235
F.1.2.3 Contas Nacionais Financeiras -Transacções . Sector institucional - Sociedades financeiras.. 236
F.1.2.4 Contas Nacionais Financeiras -Transacções . Sector institucional - Administrações Públicas. 237
F.1.2.5 Contas Nacionais Financeiras -Transacções . Sector institucional - Particulares. 238
F.1.2.6 Contas Nacionais Financeiras -Transacções . Sector institucional - Resto do Mundo. 239
F.1.3.1 Contas Nacionais Financeiras -Transacções . Instrumento financeiro - Numerário e Depósitos. 240
F.1.3.2 Contas Nacionais Financeiras -Transacções . Instrumento financeiro - Títulos excepto acções. 240
F.1.3.3 Contas Nacionais Financeiras -Transacções . Instrumento financeiro - Empréstimos. 241
F.1.3.4 Contas Nacionais Financeiras -Transacções . Instrumento financeiro - Acções e outras participações 241

Séries trimestrais

F.1.4.1 Total da Economia. 245
F.1.4.2 Sociedades Não Financeira. 246
F.1.4.3 Sociedades Financeiras 247
F.1.4.4 Administrações Públicas 248
F.1.4.5 Particulares 249
F.1.4.6 Resto do Mundo 250

F.2 CONTAS NACIONAIS FINANCEIRAS - PATRIMÓNIOS FINANCEIROS
Séries anuais

F.2.1.1 Contas Nacionais Financeiras - Património financeiros . Por sector institucional e instrumento financeiro - 2002. 253

E.2 STATE AND SOCIAL SECURITY REVENUE AND EXPENDITURE

E.2.1 State revenue and expenditure 213
E.2.2 Social secutrity revenue and expenditure - Instituto de Gestão Financeira da Segurança Social 214

E.3 NET LENDING / NET BORROWING AND DEBT OF GENERAL GOVERNMENT

E.3.1 Net lending (+) / Net borrowing(-) of General Government . . . 217
E.3.2 General Government Gross Debt - Breakdown by issuer sub-sector 218
E.3.3 General Government Gross Debt - Breakdown by financial instrument 218
E.3.4 Adjustment between net lending / net borrowing and change in debt of General Government 219
E.3.5 General Government revenue (national accounts) 220
E.3.6 General Government expenditures (national accounts) 221

F. NATIONAL FINANCIAL ACCOUNTS

F.1 NATIONAL FINANCIAL ACCOUNTS - TRANSACTIONS
Annual series

F.1.1.1 National Financial Accounts -Transactions . By institutional sector and financial instrument - 2003. 229
F.1.1.2 National Financial Accounts -Transactions . By institutional sector and financial instrument - 2004. 230
F.1.1.3 National Financial Accounts -Transactions . By institutional sector and financial instrument - 2005. 231
F.1.1.4 National Financial Accounts -Transactions .By institutional sector and financial instrument - 2006. 232
F.1.1.5 National Financial Accounts -Transactions .By institutional sector and financial instrument - 2007. 233
F.1.2.1 National Financial Accounts -Transactions. Total economy. 234
F.1.2.2 National Financial Accounts -Transactions . Institutional sector - Non-financial Corporations 235
F.1.2.3 National Financial Accounts -Transactions. Institutional sector - Financial Corporations.. 236
F.1.2.4 National Financial Accounts -Transactions . Institutional sector - General Government. 237
F.1.2.5 National Financial Accounts -Transactions . Institutional sector - Households + NPISH 238
F.1.2.6 National Financial Accounts -Transactions . Institutional sector - Rest of the World. 239
F.1.3.1 National Financial Accounts -Transactions . Financial instruments - Currency and Deposits. 240
F.1.3.2 National Financial Accounts -Transactions . Financial instruments - Securities other than shares. 240
F.1.3.3 National Financial Accounts -Transactions . Financial instruments - Loans. 241
F.1.3.4 National Financial Accounts -Transactions . Financial instruments - Shares and other equity. 241

Quarterly series

F.1.4.1 Total Economy. 245
F.1.4.2 Non-financial Corporations 246
F.1.4.3 Financial Corporations. 247
F.1.4.4 General Government 248
F.1.4.5 Households 249
F.1.4.6 Rest of the World 250

F.2 NATIONAL FINANCIAL ACCOUNTS - FINANCIAL ASSETS AND LIABILITIES
Annual series

F.2.1.1 National Financial Accounts - Financial assets and liabilities. By institutional sector and financial instrument - 2002. 253

F.2.1.2 Contas Nacionais Financeiras - Patrimónios financeiros . Por sector institucional e instrumento financeiro - 2003. 254
F.2.1.3 Contas Nacionais Financeiras - Patrimónios financeiros . Por sector institucional e instrumento financeiro - 2004. 255
F.2.1.4 Contas Nacionais Financeiras - Patrimónios financeiros . Por sector institucional e instrumento financeiro - 2005. 256
F.2.1.5 Contas Nacionais Financeiras - Patrimónios financeiros . Por sector institucional e instrumento financeiro - 2006. 257
F.2.1.6 Contas Nacionais Financeiras - Patrimónios financeiros . Por sector institucional e instrumento financeiro - 2007. 258
F.2.2.1 Contas Nacionais Financeiras - Patrimónios financeiros . Total da economia. 259
F.2.2.2 Contas Nacionais Financeiras - Patrimónios financeiros . Sector institucional - Sociedades Não Financeiras. 260
F.2.2.3 Contas Nacionais Financeiras - Patrimónios financeiros . Sector institucional - Sociedades Financeiras. 261
F.2.2.4 Contas Nacionais Financeiras - Patrimónios financeiros . Sector institucional - Administrações Públicas. 262
F.2.2.5 Contas Nacionais Financeiras - Patrimónios financeiros . Sector institucional - Particulares. 263
F.2.2.6 Contas Nacionais Financeiras - Patrimónios financeiros . Sector institucional - Resto do Mundo. 264
F.2.3.1 Contas Nacionais Financeiras - Patrimónios financeiros . Instrumento financeiro - Numerário e Depósitos. 265
F.2.3.2 Contas Nacionais Financeiras - Patrimónios financeiros . Instrumento financeiro - Títulos excepto acções. 265
F.2.3.3 Contas Nacionais Financeiras - Patrimónios financeiros . Instrumento financeiro - Empréstimos. 266
F.2.3.4 Contas Nacionais Financeiras - Patrimónios financeiros . Instrumento financeiro - Acções e outras participações 266

Séries trimestrais

F.2.4.1 Total de Economia. 269
F.2.4.2 Sociedades Não Financeiras. 269
F.2.4.3 Sociedades Financeiras 270
F.2.4.4 Administrações Públicas 270
F.2.4.5 Particulares 271
F.2.4.6 Resto do Mundo 271

G. ESTATÍSTICAS DAS EMPRESAS NÃO FINANCEIRAS DA CENTRAL DE BALANÇOS

G.1 CARACTERIZAÇÃO DA INFORMAÇÃO DA CENTRAL DE BALANÇOS

G.1.1 Número de empresas da Central de Balanços comuns em dois anos consecutivos 277
G.1.2 Grau de cobertura da Central de Balanços. 278
G.1.3 Estruturas da Central de Balanços 279
G.1.4 Estruturas do balanço e da demonstração de resultados 280

G.2 INDICADORES DE ACTIVIDADE

G.2.1 Principais indicadores de actividade 283
G.2.2 Produção 283
G.2.3 Vendas e prestações de serviços 284
G.2.4 Consumos intermédios 284
G.2.5 Valor acrescentado bruto (VAB) 285

G.3 NÚMERO DE PESSOAS AO SERVIÇO E REMUNERAÇÕES

G.3.1 Indicadores baseados na variação do número de pessoas ao serviço 289
G.3.2 Número de pessoas ao serviço 290
G.3.3 Remunerações 290

G.4 ACTIVOS E PASSIVOS FINANCEIROS

G.4.1 Activos e passivos financeiros. 293

F.2.1.2 National Financial Accounts - Financial assets and liabilities. By institutional sector and financial instrument - 2003. 254
F.2.1.3 National Financial Accounts - Financial assets and liabilities. By nstitutional sector and financial instrument - 2004. 255
F.2.1.4 National Financial Accounts - Financial assets and liabilities. By institutional sector and financial instrument - 2005. 256
F.2.1.5 National Financial Accounts - Financial assets and liabilities. By institutional sector and financial instrument - 2006. 257
F.2.1.6 National Financial Accounts - Financial assets and liabilities. By institutional sector and financial instrument - 2007. 258
F.2.2.1 National Financial Accounts - Financial assets and liabilities - Total economy. 259
F.2.2.2 National Financial Accounts - Financial assets and liabilities. Institutional sector - Non-financial corporations. 260
F.2.2.3 National Financial Accounts - Financial assets and liabilities. Institutional sector - Financial corporations. 261
F.2.2.4 National Financial Accounts - Financial assets and liabilities. Institutional sector - General Government. 262
F.2.2.5 National Financial Accounts - Financial assets and liabilities. Institutional sector - Households + NPISH. 263
F.2.2.6 National Financial Accounts - Financial assets and liabilities. Institutional sector - Rest of the world. 264
F.2.3.1 National Financial Accounts - Financial assets and liabilities . Financial instruments - Currency and deposits. 265
F.2.3.2 National Financial Accounts - Financial assets and liabilities. Financial instruments - Securities other than shares. 266
F.2.3.3 National Financial Accounts - Financial assets and liabilities. Financial instruments - Loans. 267
F.2.3.4 National Financial Accounts - Financial assets and liabilities. Financial instruments - Shares and other equity 266

Quarterly series

F.2.4.1 Total Economy. 269
F.2.4.2 Non-financial Corporations 269
F.2.4.3 Financial Corporations. 270
F.2.4.4 General Government. 270
F.2.4.5 Households 271
F.2.4.6 Rest of the World. 271

G. STATISTICS ON NON-FINANCIALCORPORATIONS FROM THE CENTRAL BALANCE-SHEET DATABASE

G.1 FEATURES OF THE CENTRAL BALANCE-SHEET DATABASE

G.1.1 Number of the same corporations in the Central Balance - -Sheet Database in two consecutive years 277
G.1.2 Coverage of the Central Balance-Sheet Database 278
G.1.3 Structure of the Central Balance-Sheet Database. 279
G.1.4 Structure of the balance-sheet and profit and loss account. . 280

G.2 ACTIVITY INDICATORS

G.2.1 Main activity indicators. 283
G.2.2 Output 283
G.2.3 Turnover 284
G.2.4 Intermediate consumption 284
G.2.5 Gross value added (GVA) 285

G.3 NUMBER OF EMPLOYEES AND WAGES

G.3.1 Indicators based on changes in the number of employees . 289
G.3.2 Number of employees 290
G.3.3 Wages 290

G.4 FINANCIAL ASSETS AND LIABILITIES

G.4.1 Financial assets and liabilities 293

G.5 RÁCIOS

G.5.1 Rácios de rendibilidade e de dívida financeira 297
G.5.2 Prazos médios de recebimentos 297
G.5.3 Prazos médios de pagamentos 298

H. ESTATÍSTICAS GERAIS

H.0 CONTAS NACIONAIS TRIMESTRAIS

H.0.1 Contas nacionais trimestrais - Óptica da despesa (PIBpm) . . 303
H.0.2 Contas nacionais trimestrais - Óptica da despesa (PIBpm) - Taxas de variação homóloga. 303

H.1 INDICADORES DE ACTIVIDADE ECONÓMICA

H.1.1 Índices de produção industrial 307
H.1.2 Índices de volume de negócios na indústria 307
H.1.3 Inquérito de conjuntura à indústria transformadora - Total saldos de respostas extremas 308
H.1.4 Inquérito de conjuntura à indústria transformadora - Bens de consumo, saldos de respostas extremas 308
H.1.5 Inquérito de conjuntura à indústria transformadora - Bens intermédios, saldos de respostas extremas 309
H.1.6 Inquérito de conjuntura à indústria transformadora - Fabricação de automóveis, saldos de respostas extremas. . . 309
H.1.7 Inquérito de conjuntura à indústria transformadora - Outros bens de equipamento, saldos de respostas extremas 310
H.1.8 Capacidade produtiva na indústria transformadora. 310
H.1.9 Construção e obras públicas 311
H.1.10 Licenças de construção e obras concluídas 311
H.1.11 Inquérito de conjuntura à construção e obras públicas 312
H.1.12 Energia 313
H.1.13 Inquérito de conjuntura ao comércio 313
H.1.14 Índice de volume de negócios no comércio a retalho 314
H.1.15 Turismo: dormidas na hotelaria 314
H.1.16 Viaturas 315
H.1.17 Indicadores de confiança 315

H.2 EMPREGO E SALÁRIOS

H.2.1 População e emprego 319
H.2.2 Emprego por ramo de actividade. 319
H.2.3 Emprego por situação na profissão 320
H.2.4 Emprego por número de horas semanais trabalhadas 320
H.2.5 Desemprego por duração da procura de emprego 321
H.2.6 Desemprego registado e ofertas de emprego 321
H.2.7 Salários: contratação colectiva 322
H.2.8 Variação das remunerações declaradas à Segurança Social . 322

I. ESTATÍSTICAS DE EMISSÃO MONETÁRIA

I.1 EMISSÃO DE NOTAS

I.1.1 Notas colocadas em circulação pelo Banco de Portugal. 327
I.1.2 Notas colocadas em circulação pelo Eurosistema 327
I.1.3 Depósito de notas realizados no Banco de Portugal. 328
I.1.4 Levantamentos de notas realizados no Banco de Portugal . . 328
I.1.5 Sistemas de escolhas de notas no Banco de Portugal 329
I.1.6 Notas contrafeitas detectadas em Portugal. 329
I.1.7 Notas de escudo por recolher 330

I.2 EMISSÃO DE MOEDAS

I.2.1 Moedas colocadas em circulação pelo Banco de Portugal . . . 333
I.2.2 Moedas de colecção colocadas em circulação pelo Banco de Portugal 333
I.2.3 Depósitos de moedas realizados no Banco de Portugal 334
I.2.4 Levantamentos de moedas realizados no Banco de Portugal 334

G.5 RATIOS

G.5.1 Rates of return and financial debt ratios 297
G.5.2 Days in receivables 297
G.5.3 Days in accounts payable 298

H. GENERAL STATISTICS

H.0 QUARTERLY NATIONAL ACCOUNTS

H.0.1 Quarterly national accounts - Expenditure approach (GDPmp) 303
H.0.2 Quarterly national accounts - Expenditure approach (GDPmp) - year-on-year rate of change 303

H. 1 ECONOMIC ACTIVITY INDICATORS

H.1.1 Industrial production indices 307
H.1.2 Industrial turnover indices 307
H.1.3 Manufacturing survey - Total, balance of respondents 308
H.1.4 Manufacturing survey - Consumption, balance of respondents. 308
H.1.5 Manufacturing survey - Intermediate goods, balance of respondents. 309
H.1.6 Manufacturing survey – Vehicles manufacturing, balance of respondents. 309
H.1.7 Manufacturing survey - Other equipment goods, balance of respondents. 310
H.1.8 Rate of capacity utilization in manufacturing 310
H.1.9 Construction and public works. 311
H.1.10 Permits issued and building completions. 311
H.1.11 Construction and public works survey 312
H.1.12 Energy 313
H.1.13 Trade survey 313
H.1.14 Retail trade index. 314
H.1.15 Tourism: Number of nights spent 314
H.1.16 Vehicles 315
H.1.17 Confidence indicators 315

H.2 EMPLOYMENT AND WAGES

H.2.1 Population and employment 319
H.2.2 Employment by classification of economic activity 319
H.2.3 Employment by contractual relationship 320
H.2.4 Employment by weekly labour time 320
H.2.5 Unemployment by job seeking time 321
H.2.6 Registered unemployment and new job vacancies 321
H.2.7 Wages: collective settlements 322
H.2.8 Changes in compensation of employees declared to Social Security. 322

I. STATISTICS ON CURRENCY ISSUANCE

I.1 BANKNOTES ISSUANCE

I.1.1 Banknotes put into circulation by the Banco de Portugal . . . 327
I.1.2 Banknotes put into circulation by the Eurosystem 327
I.1.3 Deposits of banknotes in the Banco de Portugal. 328
I.1.4 Withdrawals of banknotes in the Banco de Portugal 328
I.1.5 Banco de Portugal's banknotes sorting systems. 329
I.1.6 Counterfeit banknotes detected in Portugal. 329
I.1.7 Banknotes denominated in escudo to be withdrawn from circulation. 330

COINS ISSUANCE

I.2.1 Coins put into circulation by the Banco de Portugal 333
I.2.2 Collector coins put into circulation by the Banco de Portugal 333
I.2.3 Deposits of coins in the Banco de Portugal. 334
I.2.4 Withdrawals of coins in the Banco de Portugal 334

J. NOTAS EXPLICATIVAS 335

Desagregação sectorial utilizada nas estatísticas monetárias e financeiras . 345

Nomenclatura de instrumentos financeiros e outras rubricas nas estatísticas monetárias e financeiras 347

Glossário e sinais convencionais utilizados 351

Suplementos ao Boletim Estatístico 352

J. EXPLANATORY NOTES 335

Sector breakdown in monetary and financial statistics 346

FInancial instruments and other items in monetary and financial statistics. . . . 348

Glossary and conventions used 351

Supplements to the Statistical Bulletin 352

A. Principais Indicadores

A. Main Indicators

A.1.1 ÍNDICE HARMONIZADO DE PREÇOS NO CONSUMIDOR E ÍNDICE DE PREÇOS NO CONSUMIDOR

Taxas de variação (em percentagem)

HARMONIZED INDEX OF CONSUMER PRICES AND CONSUMER PRICE INDEX

Rates of change (in percentage)

Fonte/Source: linha / row (1-4) Instituto Nacional de Estatística e EUROSTAT; (5-7) Instituto Nacional de Estatística

IHPC/HICP

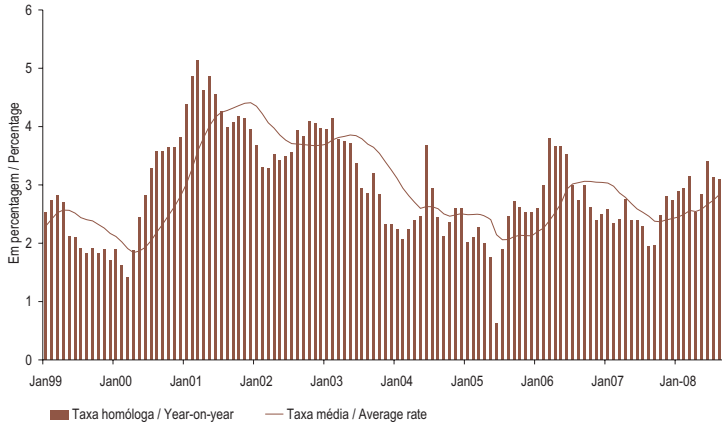

IPC/CPI

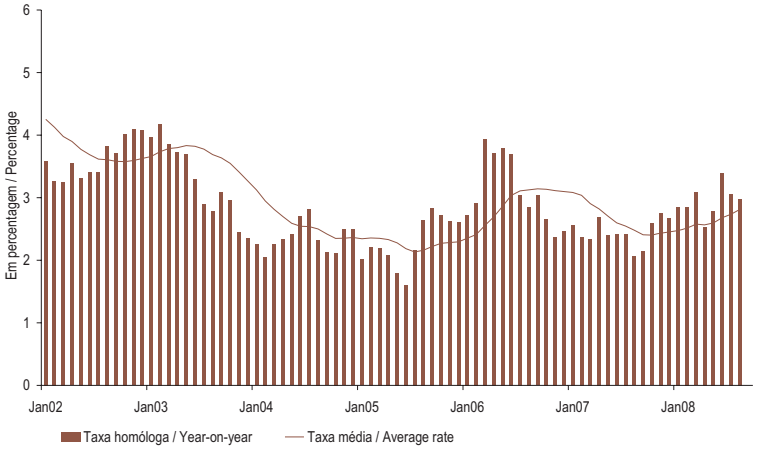

		AGO 07	SET 07	OUT 07	NOV 07	DEZ 07	JAN 08	FEV 08	MAR 08	MAR 08	MAI 08	JUN 08	JUL 08	AGO 08		
		1	2	3	4	5	6	7	8	9	10	11	12	13		
	IHPC														HICP	
1	Índice global	105.30	105.75	106.30	106.65	106.77	106.62	106.63	108.18	108.53	109.04	109.60	109.04	108.56	Overall Index	1
2	Mês corrente/mês anterior M(1,1)	-0.4	0.4	0.5	0.3	0.1	-0.1	0.0	1.5	0.3	0.5	0.5	-0.5	-0.4	Month-on-month M(1,1)	2
3	Mês corrente/mês homólogo M(1,12)	1.9	2.0	2.5	2.8	2.7	2.9	2.9	3.1	2.5	2.8	3.4	3.1	3.1	Year-on-year M(1,12)	3
4	12 meses/12 meses homólogos M(12,12)	2.5	2.4	2.4	2.4	2.4	2.4	2.5	2.6	2.5	2.6	2.7	2.7	2.8	12 months moving average M(12,12)	4
	IPC														CPI	
5	Mês corrente/mês anterior M(1,1)	-0.4	0.4	0.5	0.3	0.1	-0.1	0.0	1.5	0.3	0.4	0.5	-0.6	-0.5	Month-on-month M(1,1)	5
6	Mês corrente/mês homólogo M(1,12)	2.1	2.1	2.6	2.8	2.7	2.9	2.9	3.1	2.5	2.8	3.4	3.1	3.0	Year-on-year M(1,12)	6
7	12 meses/12 meses homólogos M(12,12)	2.5	2.4	2.4	2.4	2.5	2.5	2.5	2.6	2.6	2.6	2.7	2.7	2.8	12 months moving average M(12,12)	7
		1	2	3	4	5	6	7	8	9	10	11	12	13		
		AUG 07	SEP 07	OCT 07	NOV 07	DEC 07	JAN 08	FEB 08	MAR 08	APR 08	MAY 08	JUN 08	JUL 08	AUG 08		

A.1.2 ÍNDICE HARMONIZADO DE PREÇOS NO CONSUMIDOR POR AGREGADOS

Taxa de variação (em percentagem)

HARMONIZED INDEX OF CONSUMER PRICES BY AGGREGATES

Rates of change (in percentages)

Fonte/Source: Instituto Nacional de Estatística e EUROSTAT

		Peso no total (%)	AGO 07	SET 07	OUT 07	NOV 07	DEZ 07	JAN 08	FEV 08	MAR 08	ABR 08	MAI 08	JUN 08	JUL 08	AGO 08		
			1	2	3	4	5	6	7	8	9	10	11	12	13		
	Bens	61.9														Goods	
1	Índice		104.69	105.44	106.20	106.75	106.92	106.07	105.94	108.20	108.66	109.38	110.15	109.10	107.99	Index	1
2	Mês corrente/mês anterior M(1,1)		-0.9	0.7	0.7	0.5	0.2	-0.8	-0.1	2.1	0.4	0.7	0.7	-1.0	-1.0	Month-on-month M(1,1)	2
3	Mês corrente/mês homólogo M(1,12)		1.5	1.7	2.4	2.7	2.5	2.5	2.6	2.9	2.3	2.8	3.7	3.3	3.2	Year-on-year M(1,12)	3
4	12 meses/12 meses homólogos M(12,12)		2.3	2.2	2.2	2.2	2.2	2.2	2.3	2.3	2.3	2.3	2.5	2.6	2.7	12 months moving average M(12,12)	4
	Alimentares	21.5														Food	
5	Índice		106.75	106.36	107.09	107.29	107.50	108.86	109.12	110.31	110.72	111.23	112.68	112.55	112.30	Index	5
6	Mês corrente/mês anterior M(1,1)		0.5	-0.4	0.7	0.2	0.2	1.3	0.2	1.1	0.4	0.5	1.3	-0.1	-0.2	Month-on-month M(1,1)	6
7	Mês corrente/mês homólogo M(1,12)		2.3	2.4	3.0	2.8	2.4	2.6	3.3	4.8	3.5	4.2	5.9	5.9	5.2	Year-on-year M(1,12)	7
8	12 meses/12 meses homólogos M(12,12)		3.2	3.1	3.0	2.9	2.8	2.7	2.7	2.9	2.9	3.0	3.3	3.6	3.8	12 months moving average M(12,12)	8
	Não transformados	10.9														Unprocessed	
9	Índice		106.49	105.30	105.55	105.26	104.96	106.54	105.59	106.27	106.49	107.04	109.38	108.76	108.15	Index	9
10	Mês corrente/mês anterior M(1,1)		0.3	-1.1	0.2	-0.3	-0.3	1.5	-0.9	0.6	0.2	0.5	2.2	-0.6	-0.6	Month-on-month M(1,1)	10
11	Mês corrente/mês homólogo M(1,12)		1.7	1.4	1.4	0.4	-1.2	-1.4	-1.2	0.3	-1.0	0.1	2.9	2.4	1.6	Year-on-year M(1,12)	11
12	12 meses/12 meses homólogos M(12,12)		4.4	4.2	3.9	3.5	3.0	2.3	1.7	1.3	0.7	0.4	0.5	0.5	0.5	12 months moving average M(12,12)	12
	Transformados	10.6														Processed	
13	Índice		107.07	107.52	108.74	109.44	110.19	111.31	112.88	114.62	115.22	115.71	116.19	116.59	116.73	Index	13
14	Mês corrente/mês anterior M(1,1)		0.7	0.4	1.1	0.6	0.7	1.0	1.4	1.5	0.5	0.4	0.4	0.3	0.1	Month-on-month M(1,1)	14
15	Mês corrente/mês homólogo M(1,12)		2.9	3.5	4.7	5.3	6.2	6.9	8.1	9.7	8.4	8.6	9.1	9.6	9.0	Year-on-year M(1,12)	15
16	12 meses/12 meses homólogos M(12,12)		2.1	2.1	2.2	2.4	2.6	3.2	3.8	4.6	5.2	5.7	6.3	6.9	7.4	12 months moving average M(12,12)	16
	Industriais	40.4														Industrial	
17	Índice		103.58	104.94	105.73	106.47	106.61	104.59	104.26	107.08	107.57	108.40	108.81	107.28	105.72	Index	17
18	Mês corrente/mês anterior M(1,1)		-1.6	1.3	0.8	0.7	0.1	-1.9	-0.3	2.7	0.5	0.8	0.4	-1.4	-1.5	Month-on-month M(1,1)	18
19	Mês corrente/mês homólogo M(1,12)		1.1	1.3	2.1	2.7	2.6	2.5	2.3	1.8	1.7	2.1	2.5	1.9	2.1	Year-on-year M(1,12)	19
20	12 meses/12 meses homólogos M(12,12)		1.8	1.7	1.7	1.9	1.9	2.0	2.0	2.0	2.0	2.0	2.0	2.1	2.1	12 months moving average M(12,12)	20
	Energéticos	9.9														Energy	
21	Índice		112.49	112.55	112.33	115.20	115.64	117.99	117.81	119.41	120.84	124.31	126.60	126.14	122.89	Index	21
22	Mês corrente/mês anterior M(1,1)		-0.9	0.1	-0.2	2.6	0.4	2.0	-0.2	1.4	1.2	2.9	1.8	-0.4	-2.6	Month-on-month M(1,1)	22
23	Mês corrente/mês homólogo M(1,12)		0.3	3.1	6.3	9.5	9.5	9.9	9.7	9.1	8.8	10.1	11.7	11.1	9.2	Year-on-year M(1,12)	23
24	12 meses/12 meses homólogos M(12,12)		1.8	1.8	2.4	3.0	3.5	4.2	4.9	5.4	6.0	6.7	7.4	8.3	9.0	12 months moving average M(12,12)	24
	Não energéticos	30.6														Non-energy	
25	Índice		101.00	102.74	103.82	103.94	103.99	100.71	100.32	103.50	103.73	103.78	103.66	101.81	100.74	Index	25
26	Mês corrente/mês anterior M(1,1)		-1.8	1.7	1.1	0.1	0.0	-3.2	-0.4	3.2	0.2	0.0	-0.1	-1.8	-1.1	Month-on-month M(1,1)	26
27	Mês corrente/mês homólogo M(1,12)		1.4	0.7	0.8	0.6	0.6	0.2	-0.1	-0.4	-0.5	-0.4	-0.4	-1.0	-0.3	Year-on-year M(1,12)	27
28	12 meses/12 meses homólogos M(12,12)		1.9	1.7	1.5	1.5	1.4	1.3	1.1	0.9	0.7	0.6	0.4	0.1	0.0	12 months moving average M(12,12)	28
	Serviços	38.1														Services	
29	Índice		106.22	106.20	106.39	106.41	106.46	107.44	107.68	108.09	108.24	108.43	108.64	108.88	109.40	Index	29
30	Mês corrente/mês anterior M(1,1)		0.3	0.0	0.2	0.0	0.0	0.9	0.2	0.4	0.1	0.2	0.2	0.2	0.5	Month-on-month M(1,1)	30
31	Mês corrente/mês homólogo M(1,12)		2.6	2.5	2.6	3.0	3.1	3.5	3.5	3.6	2.9	2.8	2.9	2.8	3.0	Year-on-year M(1,12)	31
32	12 meses/12 meses homólogos M(12,12)		2.7	2.7	2.7	2.7	2.8	2.8	2.9	3.0	3.0	3.0	3.0	3.0	3.0	12 months moving average M(12,12)	32

	Weight in total (%)	1 AUG 07	2 SEP 07	3 OCT 07	4 NOV 07	5 DEC 07	6 JAN 08	7 FEB 08	8 MAR 08	9 APR 08	10 MAY 08	11 JUN 08	12 JUL 08	13 AUG 08

A.1.3 ÍNDICE DE PREÇOS NO CONSUMIDOR POR CLASSES
Taxas de variação (em percentagem)

CONSUMER PRICE INDEX BY ITEMS
Rates of change (in percentages)

Fonte / Source: Instituto Nacional de Estatística

		Peso no total (%)	AGO 07 (1)	SET 07 (2)	OUT 07 (3)	NOV 07 (4)	DEZ 07 (5)	JAN 08 (6)	FEV 08 (7)	MAR 08 (8)	ABR 08 (9)	MAI 08 (10)	JUN 08 (11)	JUL 08 (12)	AGO 08 (13)		
	Produtos alimentares e bebidas não alcoólicas	19.1														Food and non-alcoholic beverages	
1	Mês corrente/mês anterior M(1,1)		0.5	-0.4	0.7	0.2	0.3	1.5	-0.2	0.8	0.4	0.5	1.5	-0.2	-0.3	Month-on-month M(1,1)	1
2	Mês corrente/mês homólogo M(1,12)		1.6	1.8	2.4	2.2	1.7	2.0	2.3	3.6	3.0	3.9	5.8	5.7	5.0	Year-on-year M(1,12)	2
3	12 meses/12 meses homólogos M(12,12)		2.9	2.7	2.6	2.6	2.4	2.3	2.2	2.2	2.2	2.3	2.7	3.0	3.3	12 months moving average M(12,12)	3
	Bebidas alcoólicas e tabaco	3.0														Alcoholic beverages and tobacco	
4	Mês corrente/mês anterior M(1,1)		0.1	-0.1	0.2	0.1	-0.1	0.4	2.7	2.6	0.4	0.3	0.1	0.1	-0.1	Month-on-month M(1,1)	4
5	Mês corrente/mês homólogo M(1,12)		6.3	6.2	6.3	6.3	6.3	6.5	9.4	12.1	6.5	6.9	6.8	7.1	6.9	Year-on-year M(1,12)	5
6	12 meses/12 meses homólogos M(12,12)		5.8	5.6	5.3	5.1	4.9	5.3	6.1	7.1	7.1	7.1	7.2	7.2	7.3	12 months moving average M(12,12)	6
	Vestuário e calçado	6.6														Clothing and footwear	
7	Mês corrente/mês anterior M(1,1)		-7.9	10.1	5.4	0.6	0.0	-14.4	-3.0	18.9	1.0	0.0	-0.6	-8.1	-4.6	Month-on-month M(1,1)	7
8	Mês corrente/mês homólogo M(1,12)		2.8	0.6	2.8	2.9	3.1	3.1	3.1	2.3	2.0	1.7	1.5	-2.1	1.5	Year-on-year M(1,12)	8
9	12 meses/12 meses homólogos M(12,12)		2.5	1.8	1.5	1.8	2.2	2.3	2.5	2.6	2.6	2.6	2.5	2.0	1.9	12 months moving average M(12,12)	9
	Habitação, água, electricidade, gás e outros combustíveis	10.6														Housing, water, electricity, gas and other fuels	
10	Mês corrente/mês anterior M(1,1)		0.1	0.0	-0.3	0.4	0.2	2.1	0.3	0.4	0.5	0.2	0.2	-0.6	0.2	Month-on-month M(1,1)	10
11	Mês corrente/mês homólogo M(1,12)		3.8	3.7	3.3	3.6	3.7	3.9	3.8	4.0	4.4	4.4	4.5	3.5	3.6	Year-on-year M(1,12)	11
12	12 meses/12 meses homólogos M(12,12)		3.6	3.6	3.6	3.6	3.6	3.6	3.6	3.7	3.8	3.8	3.9	3.9	3.9	12 months moving average M(12,12)	12
	Acessórios para o lar, equipamento doméstico e manutenção corrente da habitação	7.6														Furnishings, household equipment and routine maintenance of the house	
13	Mês corrente/mês anterior M(1,1)		0.0	0.0	0.0	0.0	-0.1	1.1	0.1	0.2	0.2	0.1	0.1	0.1	0.1	Month-on-month M(1,1)	13
14	Mês corrente/mês homólogo M(1,12)		1.7	1.6	1.4	1.2	1.1	1.2	1.4	1.4	1.7	1.6	1.7	1.8	1.8	Year-on-year M(1,12)	14
15	12 meses/12 meses homólogos M(12,12)		1.4	1.5	1.5	1.5	1.6	1.5	1.5	1.5	1.5	1.5	1.5	1.5	1.5	12 months moving average M(12,12)	15
	Saúde	5.5														Health	
16	Mês corrente/mês anterior M(1,1)		-0.1	-0.1	0.0	0.0	0.1	0.6	0.1	0.3	0.0	-0.3	0.0	0.0	0.0	Month-on-month M(1,1)	16
17	Mês corrente/mês homólogo M(1,12)		8.3	7.9	6.8	5.5	4.7	5.2	4.3	4.3	-0.2	0.1	0.3	0.5	0.6	Year-on-year M(1,12)	17
18	12 meses/12 meses homólogos M(12,12)		6.5	7.1	7.4	7.5	7.4	7.4	7.3	7.1	6.1	5.3	4.6	3.9	3.3	12 months moving average M(12,12)	18
	Transportes	20.6														Transport	
19	Mês corrente/mês anterior M(1,1)		-0.7	-0.3	0.0	1.1	0.2	0.3	-0.3	0.6	0.5	1.4	0.9	0.1	-1.5	Month-on-month M(1,1)	19
20	Mês corrente/mês homólogo M(1,12)		-0.2	0.7	2.3	3.6	3.5	3.4	2.9	2.3	2.0	2.6	3.4	3.6	2.9	Year-on-year M(1,12)	20
21	12 meses/12 meses homólogos M(12,12)		1.3	1.2	1.3	1.5	1.6	1.7	1.9	1.9	2.0	2.1	2.3	2.5	2.8	12 months moving average M(12,12)	21
	Comunicações	2.8														Communications	
22	Mês corrente/mês anterior M(1,1)		-0.1	-0.1	-0.5	0.0	0.0	-0.2	0.0	0.0	-0.1	0.1	0.0	-2.2	0.1	Month-on-month M(1,1)	22
23	Mês corrente/mês homólogo M(1,12)		-2.0	-2.0	-1.9	-1.9	-1.6	-1.7	-1.9	-1.4	-0.8	-0.9	-0.9	-3.2	-3.0	Year-on-year M(1,12)	23
24	12 meses/12 meses homólogos M(12,12)		-1.5	-1.6	-1.7	-1.8	-1.8	-1.8	-1.9	-1.8	-1.7	-1.6	-1.6	-1.7	-1.8	12 months moving average M(12,12)	24
	Lazer, recreação e cultura	4.7														Recreation and culture	
25	Mês corrente/mês anterior M(1,1)		0.8	0.4	-0.6	-0.6	-0.1	0.1	2.0	-1.0	-0.6	-0.3	-0.3	0.6	1.3	Month-on-month M(1,1)	25
26	Mês corrente/mês homólogo M(1,12)		0.0	0.3	0.3	0.7	0.4	0.3	0.8	0.6	0.0	0.0	0.3	0.3	0.7	Year-on-year M(1,12)	26
27	12 meses/12 meses homólogos M(12,12)		0.4	0.3	0.3	0.4	0.3	0.3	0.2	0.3	0.3	0.3	0.3	0.3	0.4	12 months moving average M(12,12)	27
	Educação	1.8														Education	
28	Mês corrente/mês anterior M(1,1)		0.0	0.0	4.4	0.0	0.0	0.0	0.1	0.0	0.0	0.0	0.0	0.0	0.0	Month-on-month M(1,1)	28
29	Mês corrente/mês homólogo M(1,12)		3.4	2.9	4.5	4.4	4.4	4.3	4.4	4.4	4.4	4.4	4.4	4.5	4.5	Year-on-year M(1,12)	29
30	12 meses/12 meses homólogos M(12,12)		3.9	3.6	3.7	3.7	3.7	3.8	3.8	3.9	4.0	4.1	4.1	4.2	4.3	12 months moving average M(12,12)	30
	Restaurantes e hotéis	11.3														Restaurants and hotels	
31	Mês corrente/mês anterior M(1,1)		0.3	-0.1	0.3	0.2	0.1	1.2	0.2	0.4	0.2	0.3	0.3	0.2	0.3	Month-on-month M(1,1)	31
32	Mês corrente/mês homólogo M(1,12)		2.8	2.8	2.5	2.5	2.8	3.5	3.4	3.7	3.4	3.5	3.7	3.6	3.6	Year-on-year M(1,12)	32
33	12 meses/12 meses homólogos M(12,12)		2.5	2.5	2.5	2.5	2.6	2.7	2.7	2.8	2.9	3.0	3.1	3.2	3.2	12 months moving average M(12,12)	33
	Bens e serviços diversos	6.4														Miscellaneous goods and services	
34	Mês corrente/mês anterior M(1,1)		0.0	0.1	0.4	0.3	0.1	0.3	0.3	0.3	0.3	0.2	0.2	0.2	0.1	Month-on-month M(1,1)	34
35	Mês corrente/mês homólogo M(1,12)		2.3	1.7	1.8	1.8	1.8	2.2	2.2	2.4	2.4	2.3	2.4	2.6	2.7	Year-on-year M(1,12)	35
36	12 meses/12 meses homólogos M(12,12)		3.1	2.9	2.7	2.6	2.4	2.3	2.2	2.2	2.1	2.1	2.1	2.2	2.2	12 months moving average M(12,12)	36
		Weight in total (%)	1 AUG 07	2 SEP 07	3 OCT 07	4 NOV 07	5 DEC 07	6 JAN 08	7 FEB 08	8 MAR 08	9 APR 08	10 MAY 08	11 JUN 08	12 JUL 08	13 AUG 08		

A.1.4 ÍNDICE HARMONIZADO DE PREÇOS NO CONSUMIDOR
Taxas de variação (em percentagem)

HARMONIZED INDEX OF CONSUMER PRICES
Rates of change (in percentages)

Fonte/Source: EUROSTAT

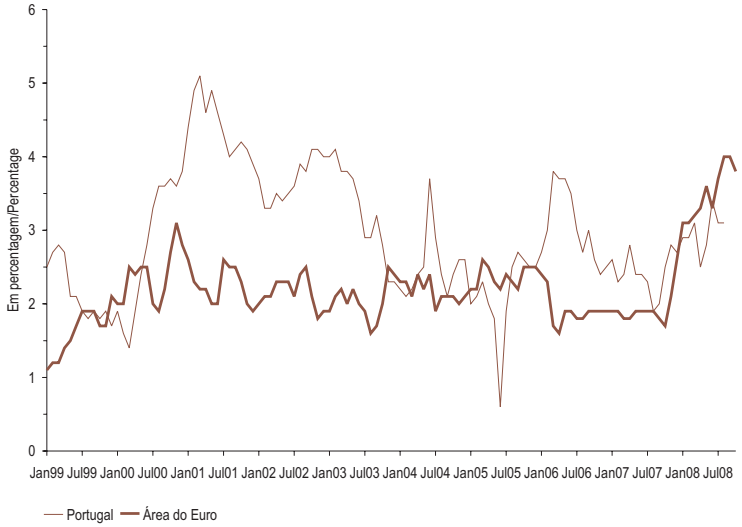

			AGO 07	SET 07	OUT 07	NOV 07	DEZ 07	JAN 08	FEV 08	MAR 08	ABR 08	MAI 08	JUN 08	JUL 08	AGO 08			
			1	2	3	4	5	6	7	8	9	10	11	12	13			
1	UE 27	M(1,12)	1.9	2.3	2.7	3.1	3.2	3.4	3.5	3.7	3.6	4.0	4.2	4.4	4.2	M(1,12)	EU 27	1
2		M(12,12)	2.1	2.1	2.2	2.3	2.4	2.5	2.6	2.7	2.8	3.0	3.1	3.4	3.5	M(12,12)		2
3	Área do euro	M(1,12)	1.7	2.1	2.6	3.1	3.1	3.2	3.3	3.6	3.3	3.7	4.0	4.0	3.8	M(1,12)	Euro area	3
4		M(12,12)	1.8	1.9	1.9	2.0	2.1	2.3	2.4	2.5	2.6	2.8	2.9	3.1	3.3	M(12,12)		4
5	Alemanha	M(1,12)	2.0	2.7	2.7	3.3	3.1	2.9	3.0	3.3	2.6	3.1	3.4	3.5	3.3	M(1,12)	Germany	5
6		M(12,12)	1.7	1.8	2.0	2.1	2.3	2.4	2.5	2.6	2.6	2.7	2.8	3.0	3.1	M(12,12)		6
7	França	M(1,12)	1.3	1.6	2.1	2.6	2.8	3.2	3.2	3.5	3.4	3.7	4.0	4.0	3.5	M(1,12)	France	7
8		M(12,12)	1.3	1.4	1.4	1.5	1.6	1.8	1.9	2.1	2.3	2.5	2.7	3.0	3.1	M(12,12)		8
9	Itália	M(1,12)	1.7	1.7	2.3	2.6	2.8	3.1	3.1	3.6	3.6	3.7	4.0	4.0	4.2	M(1,12)	Italy	9
10		M(12,12)	1.9	1.9	1.9	2.0	2.0	2.1	2.2	2.4	2.5	2.7	2.8	3.0	3.2	M(12,12)		10
11	Espanha	M(1,12)	2.2	2.7	3.6	4.1	4.3	4.4	4.4	4.6	4.2	4.7	5.1	5.3	4.9	M(1,12)	Spain	11
12		M(12,12)	2.5	2.5	2.6	2.7	2.8	3.0	3.2	3.3	3.5	3.7	3.9	4.2	4.4	M(12,12)		12
13	Holanda	M(1,12)	1.1	1.3	1.6	1.8	1.6	1.8	2.0	1.9	1.7	2.1	2.3	3.0	3.0	M(1,12)	Netherlands	13
14		M(12,12)	1.6	1.6	1.6	1.6	1.6	1.6	1.7	1.7	1.7	1.7	1.7	1.8	2.0	M(12,12)		14
15	Bélgica	M(1,12)	1.2	1.4	2.2	2.9	3.1	3.5	3.6	4.4	4.1	5.1	5.8	5.9	5.4	M(1,12)	Belgium	15
16		M(12,12)	1.7	1.6	1.7	1.7	1.8	2.0	2.1	2.3	2.5	2.8	3.2	3.6	4.0	M(12,12)		16
17	Áustria	M(1,12)	1.7	2.1	2.9	3.2	3.5	3.1	3.1	3.5	3.4	3.7	4.0	3.8	3.6	M(1,12)	Austria	17
18		M(12,12)	1.7	1.8	1.9	2.0	2.2	2.3	2.4	2.6	2.7	2.9	3.0	3.2	3.3	M(12,12)		18
19	Grécia	M(1,12)	2.7	2.9	3.0	3.9	3.9	3.9	4.5	4.4	4.4	4.9	4.9	4.9	4.8	M(1,12)	Greece	19
20		M(12,12)	2.9	2.9	2.9	2.9	3.0	3.1	3.2	3.3	3.5	3.7	3.9	4.1	4.2	M(12,12)		20
21	Portugal	M(1,12)	1.9	2.0	2.5	2.8	2.7	2.9	2.9	3.1	2.5	2.8	3.4	3.1	3.1	M(1,12)	Portugal	21
22		M(12,12)	2.5	2.4	2.4	2.4	2.4	2.4	2.5	2.6	2.5	2.6	2.7	2.7	2.8	M(12,12)		22
23	Finlândia	M(1,12)	1.3	1.7	1.8	2.2	1.9	3.5	3.3	3.6	3.3	4.1	4.3	4.3	4.6	M(1,12)	Finland	23
24		M(12,12)	1.3	1.4	1.5	1.5	1.6	1.8	1.9	2.1	2.3	2.5	2.7	3.0	3.2	M(12,12)		24
25	Irlanda	M(1,12)	2.3	2.9	3.0	3.5	3.2	3.1	3.5	3.7	3.3	3.7	3.9	3.6	3.2	M(1,12)	Ireland	25
26		M(12,12)	2.6	2.7	2.8	2.9	2.9	2.9	3.0	3.0	3.1	3.1	3.2	3.3	3.4	M(12,12)		26
27	Eslovénia	M(1,12)	3.4	3.6	5.1	5.7	5.7	6.4	6.4	6.6	6.2	6.2	6.8	6.9	6.0	M(1,12)	Slovenia	27
28		M(12,12)	2.9	3.0	3.3	3.5	3.8	4.1	4.4	4.7	5.0	5.3	5.5	5.8	6.0	M(12,12)		28
29	Luxemburgo	M(1,12)	1.9	2.5	3.6	4.0	4.3	4.2	4.2	4.4	4.3	4.8	5.3	5.8	4.8	M(1,12)	Luxembourg	29
30		M(12,12)	2.0	2.0	2.3	2.5	2.7	2.8	3.0	3.2	3.3	3.5	3.8	4.1	4.4	M(12,12)		30

	1	2	3	4	5	6	7	8	9	10	11	12	13
	AUG 07	SEP 07	OCT 07	NOV 07	DEC 07	JAN 08	FEB 08	MAR 08	APR 08	MAY 08	JUN 08	JUL 08	AUG 08

A.2.1 TAXAS DE JURO — INTEREST RATES

Fonte/Source: Banco Central Europeu (linha/line1);European Banking Federation (linhas/lines 2 a/to 4); Banco de Portugal (linhas/lines 5 a/to 9); Reuters (linha/line 10)

Em percentagem / In percentages

		AGO 07	SET 07	OUT 07	NOV 07	DEZ 07	JAN 08	FEV 08	MAR 08	ABR 08	MAI 08	JUN 08	JUL 08	AGO 08		
		1	2	3	4	5	6	7	8	9	10	11	12	13		
1	Operações principais de refinanciamento do BCE(1)(2)	4.00	4.00	4.00	4.00	4.00	4.00	4.00	4.00	4.00	4.00	4.00	4.25	4.25	ECB main refinancing operations(1)(2)	1
2	EONIA(2)	4.29	4.16	4.13	4.04	3.92	4.19	4.04	4.16	4.21	4.11	4.27	4.38	4.36	EONIA(2)	2
3	Euribor (3 meses)(2)	4.735	4.792	4.603	4.810	4.684	4.374	4.384	4.727	4.857	4.864	4.947	4.968	4.963	Euribor (3 months)(2)	3
4	Euribor (6 meses)(2)	4.764	4.759	4.606	4.751	4.707	4.363	4.383	4.725	4.882	4.928	5.130	5.156	5.169	Euribor (6 months)(2)	4
5	Empréstimos a sociedades não financeiras, em operações até 1 milhão de euros com prazo de fixação inicial de taxa até 1 ano(3)	7.11	7.32	7.42	7.37	7.25	7.56	7.25	7.27	7.53	7.66	7.68	7.78	.	Loans to non-financial corporations, transaction up to and including EUR 1 million with initial rate fixation up to 1 year (3)	5
6	Empréstimos a particulares, para habitação com prazo de fixação inicial de taxa até 1 ano(3)	4.80	5.06	5.22	5.19	5.18	5.25	5.10	5.03	5.25	5.42	5.58	5.62	.	Loans to private individuals, for house purchase, with initial rate fixation up to 1 year(3)	6
7	Empréstimos a particulares, para consumo com prazo de fixação inicial de taxa até 1 ano (3)	7.90	7.97	8.13	8.06	7.82	8.21	8.08	7.82	8.07	8.49	8.28	8.44	.	Loans to private individuals, for consumer credit, with initial rate fixation up to 1 year (3)	7
8	Depósitos de sociedades não financeiras com prazo acordado até 1 ano(4)	4.18	4.25	4.28	4.26	4.81	4.36	4.21	4.35	4.42	4.41	4.61	4.70	.	Deposit placed by non-financial corporations with agreed maturity up to 1 year (4)	8
9	Depósitos de particulares com prazo acordado até 1 ano(4)	3.75	3.95	4.11	3.96	4.16	4.00	3.95	4.00	4.13	4.19	4.23	4.52	.	Deposit placed by private individuals with agreed maturity up to1year (4)	9
10	Taxa de rendibilidade das OT a 10 anos(5)	4.55	4.50	4.52	4.36	4.47	4.31	4.27	4.36	4.52	4.60	4.96	4.95	4.69	Yield on Treasury Bonds - 10 years (5)	10
		1	2	3	4	5	6	7	8	9	10	11	12	13		
		AUG 07	SEP 07	OCT 07	NOV 07	DEC 07	JAN 08	FEB 08	MAR 08	APR 08	MAY 08	JUN 08	JUL 08	AUG 08		

(1) Taxa mínima de proposta dos leilões de taxa variável. / Minimum bid rate refers of the variable rate tenders.
(2) Valores em fim de período. / End-of-period values.
(3) Taxas médias ponderadas relativas a novas operações de empréstimos denominados em euros, concedidos por instituições financeiras monetárias a residentes na área do euro. Inclui as operações com taxa variável. Não inclui descobertos bancários. / Weighted average rates on new loans, denominated in euros, extended by monetary financial institutions to residents in the euro area. Includes floating-rate loans.Excludes bank overdrafts.
(4) Taxas médias ponderadas relativas a novas operações de depósitos com prazo acordado, denominados em euros, de residentes na área do euro em instituições financeiras monetárias. Inclui depósitos a prazo e de poupança e equiparados a depósitos (excluindo acordos de recompra). / Weighted average rates on new deposits, denominated in euros, made by euro-area residents at monetary financial institutions. Includes time deposits, savings' deposits and deposit-like instruments (excluding repurchase agreements).
(5) Médias mensais de valores diários. / Monthly average of daily figures.

A.2.2 AGREGADOS DE CRÉDITO INTERNO — DOMESTIC CREDIT AGGREGATES

Taxas de variação anual(1)ajustadas de operações de titularização — **Annual growth rates(1)adjusted for securitisation operations**

Fonte/Source: Banco de Portugal

Em percentagem / In percentages

		JUL 07	AGO 07	SET 07	OUT 07	NOV 07	DEZ 07	JAN 08	FEV 08	MAR 08	ABR 08	MAI 08	JUN 08	JUL 08		
		1	2	3	4	5	6	7	8	9	10	11	12	13		
1	Crédito interno total	11.4	11.7	11.4	12.2	12.5	11.4	12.2	11.6	11.9	12.2	12.2	12.0	12.0	Total domestic credit	1
2	Crédito às Administrações Públicas (2)	27.5	40.2	4.7	22.7	-0.1	-3.5	-8.6	-13.9	-5.8	-21.1	-17.7	-9.4	-4.9	Credit to the General Government(2)	2
3	Crédito ao sector não monetário excepto Administrações Públicas	11.0	11.2	11.6	12.0	12.8	11.7	12.8	12.3	12.4	13.1	13.0	12.6	12.4	Credit to the non-monetary sector except General Government	3
4	Crédito a instituições financeiras não monetárias	12.7	12.1	13.5	13.9	15.5	14.3	15.5	15.1	15.5	16.4	15.5	14.8	14.2	Credit to non-monetary financial institutions	4
5	Créditos a particulares(3)	9.0	9.1	9.2	9.1	9.0	9.0	8.9	8.9	8.5	8.4	7.9	7.7	7.4	Credit to private individuals(3)	5
6	Habitação	8.9	8.9	8.8	8.8	8.6	8.5	8.4	8.3	7.8	7.7	7.3	7.1	6.8	Housing	6
7	Consumo e outros fins	9.3	9.9	10.9	10.6	10.9	11.3	11.1	11.4	11.3	11.4	10.5	10.6	9.9	Consumption and other purposes	7
8	Crédito a sociedades não financeiras	12.7	12.1	13.5	13.9	15.5	14.3	15.5	15.1	15.5	16.4	15.5	14.8	14.2	Credit to non-financial corporations	8
	Por memória: **Taxas de variação anual(1) não ajustadas de operações de titularização**														Memo items: **Annual growth rates(1) not adjusted for securitisation operations**	
9	Crédito interno total	10.9	11.2	11.6	12.9	13.2	12.0	12.9	12.3	12.6	12.9	13.0	12.7	13.1	Total domestic credit	9
10	Crédito a particulares(3)	8.2	8.5	10.0	10.0	10.0	10.2	10.2	10.2	9.8	9.8	9.2	8.9	9.3	Credit to private individuals(3)	10
		1	2	3	4	5	6	7	8	9	10	11	12	13		
		JUL 07	AUG 07	SEP 07	OCT 07	NOV 07	DEC 07	JAN 08	FEB 08	MAR 08	APR 08	MAY 08	JUN 08	JUL 08		

(1) As taxas de variação anual são calculadas com base na relação entre saldos em fim de mês e transacções mensais, as quais são calculadas a partir de saldos corrigidos de reclassificações, de abatimentos ao activo e de reavaliações cambiais e de preço. Para informação adicional ver notas no fim da publicação. / The annual growth rates are obtained from the relation between the outstanding amounts and the monthly transactions, which are calculated from the outstanding amounts corrected of reclassifications, write-offs/write-downs, exchange rate changes and price revaluations. For aditional information refer to the notes in the end of the Statistical Bulletin
(2) Líquido de passivos face à Administração Central. / Net of liabilities vis-à-vis Central Government.
(3) Inclui crédito a emigrantes. / Includes credit to emigrants.

A.2.3 TAXAS DE CÂMBIO DE REFERÊNCIA DO EURO E ÍNDICES CAMBIAIS PARA PORTUGAL

EURO REFERENCE EXCHANGE RATES AND EXCHANGE RATES INDICES FOR PORTUGAL

Valores médios / **Averages**

Fonte / Source: Banco Central Europeu e Banco de Portugal / European Central Bank and Banco de Portugal

		AGO 07 (1)	SET 07 (2)	OUT 07 (3)	NOV 07 (4)	DEZ 07 (5)	JAN 08 (6)	FEV 08 (7)	MAR 08 (8)	ABR 08 (9)	MAI 08 (10)	JUN 08 (11)	JUL 08 (12)	AGO 08 (13)		
1	Dólar EUA	1.3622	1.3896	1.4227	1.4684	1.4570	1.4718	1.4748	1.5527	1.5751	1.5557	1.5553	1.5770	1.4975	US Dollar	1
2	Taxa de variação mensal	-0.69	2.01	2.38	3.21	-0.78	1.02	0.20	5.28	1.44	-1.23	-0.03	1.40	-5.04	Month-on-month rate of change	2
3	Taxa de variação homóloga	6.33	9.19	12.81	14.00	10.27	13.22	12.80	17.26	16.54	15.14	15.90	14.98	9.93	Year-on-year rate of change	3
4	Iene japonês	159.05	159.82	164.95	162.89	163.55	158.68	157.97	156.59	161.56	162.31	166.26	168.45	163.63	Japanese yen	4
5	Taxa de variação mensal	-4.62	0.48	3.21	-1.25	0.41	-2.98	-0.45	-0.87	3.17	0.46	2.43	1.32	-2.86	Month-on-month rate of change	5
6	Taxa de variação homóloga	7.08	7.27	10.22	7.80	5.64	1.35	0.23	0.87	0.55	-0.56	1.04	1.01	2.88	Year-on-year rate of change	6
7	Libra esterlina	0.67766	0.68887	0.69614	0.70896	0.72064	0.74725	0.75094	0.77494	0.79487	0.79209	0.79152	0.79308	0.79279	Sterling pound	7
8	Taxa de variação mensal	0.48	1.65	1.06	1.84	1.65	3.69	0.49	3.20	2.57	-0.35	-0.07	0.20	-0.04	Month-on-month rate of change	8
9	Taxa de variação homóloga	0.14	2.04	3.51	5.19	7.10	12.64	12.42	13.93	17.01	16.25	17.15	17.60	16.99	Year-on-year rate of change	9
	Taxa de câmbio efectiva do euro(1)														Euro effective exchange rate(1)	
10	Taxa de câmbio efectiva nominal	107.1304	108.2292	109.4469	111.0028	111.2449	111.9540	111.7763	114.5576	116.0431	115.4704	115.4301	115.8148	113.5131	Nominal effective exchange rate	10
11	Taxa de variação mensal	-0.44	1.03	1.13	1.42	0.22	0.64	-0.16	2.49	1.30	-0.49	-0.03	0.33	-1.99	Month-on-month rate of change	11
12	Taxa de variação homóloga	2.40	3.64	5.36	6.24	5.39	6.73	6.03	7.94	8.29	7.60	7.93	7.63	5.96	Year-on-year rate of change	12
13	Taxa de câmbio efectiva real (IPC)	107.6502	108.8108	110.1399	111.7349	111.7266	112.3063	111.9093	114.9928	116.0734	115.5288	115.4396	115.5164	113.1658	Real effective exchange rate (CPI)	13
14	Taxa de variação mensal	-0.42	1.08	1.22	1.45	-0.01	0.52	-0.35	2.76	0.94	-0.47	-0.08	0.07	-2.03	Month-on-month rate of change	14
15	Taxa de variação homóloga	2.13	3.43	5.05	5.97	5.11	6.24	5.40	7.72	7.64	7.12	7.33	6.86	5.12	Year-on-year rate of change	15
	Índice cambial efectivo para Portugal(2)														Effective exchange rate index for Portugal (2)	
16	Índice cambial efectivo nominal	101.64	101.88	102.14	102.45	102.54	102.75	102.74	103.25	103.60	103.48	103.48	103.55	103.14	Nominal effective exchange rate index	16
17	Taxa de variação mensal	-0.10	0.24	0.26	0.30	0.09	0.20	-0.01	0.50	0.34	-0.12	0.00	0.07	-0.40	Month-on-month rate of change	17
18	Taxa de variação homóloga	0.55	0.79	1.16	1.36	1.24	1.58	1.46	1.78	1.93	1.75	1.82	1.78	1.48	Year-on-year rate of change	18
19	Índice cambial efectivo real mensal (IPC)	107.35	107.74	107.95	108.07	107.91	108.34	107.85	109.09	109.31	108.97	109.03	108.65	107.83(3)	Monthly real effective exchange rate index (CPI)	19
20	Taxa de variação mensal	-0.67	0.36	0.19	0.11	-0.15	0.40	-0.45	1.15	0.20	-0.31	0.06	-0.35	-0.75	Month-on-month rate of change	20
21	Taxa de variação homóloga	0.75	0.61	0.96	1.02	0.80	1.15	0.99	1.33	1.11	0.80	1.08	0.54	0.45	Year-on-year rate of change	21
		1 AUG 07	2 SEP 07	3 OCT 07	4 NOV 07	5 DEC 07	6 JAN 08	7 FEB 08	8 MAR 08	9 APR 08	10 MAY 08	11 JUN 08	12 JUL 08	13 AUG 08		

(1) Valores referentes ao conjunto de 22 parceiros comerciais.Para mais informações consultar www.ecb.int./ Figures referring to the 22 trading partner group. Further information is available on www.ecb.int.
(2) Para informação adicional ver notas aos quadros D1.2.3 e D1.2.4 no fim da publicação. / For aditional information refer to the notes in the tables D1.2.3 e D1.2.4 in the end of the Statistical Bulletin.
(3) Valor baseado parcialmente em estimativas./ Figures partially based on estimations.

A.3.1 BALANÇA DE PAGAMENTOS

BALANCE OF PAYMENTS

Principais componentes / **Main items**

Valores líquidos / Net figures

Fonte / Source: Banco de Portugal, Instituto Nacional de Estatística

10^6 euros

		2006 (1)	2007 (2)	IVT 07 (3)	IT 08 (4)	IIT 08 (5)	MAI 08 (6)	JUN 08 (7)	JUL 08 (8)		
1	Balança corrente	-15 680	-15 554	-4 959	-4 646	-5 230	-1 841	-1 693	-1 232	Current account	1
2	Bens(1)	-16 665	-17 501	-5 267	-4 725	-5 241	-1 789	-1 616	-1 764	Goods(1)	2
3	Seviços	4 804	6 687	1 632	1 289	1 648	656	462	783	Services	3
4	Rendimentos	-6 340	-7 376	-1 995	-1 759	-2 315	-884	-703	-556	Income	4
5	Transferências correntes	2 521	2 636	671	549	678	176	165	304	Current transfers	5
6	Balança de capital	1 219	2 061	722	994	548	178	10	261	Capital account	6
7	Balança financeira(2)	13 313	14 684	3 097	4 343	4 589	1 838	1 168	1 113	Financial account(2)	7
8	Investimento directo(3)	3 455	-428	-983	489	397	135	436	381	Direct investment(3)	8
9	Investimento de carteira	2 600	9 404	1 153	1 653	7 147	4 204	-462	1 251	Portfolio investment	9
10	Derivados financeiros	-220	681	35	461	-282	-16	46	-25	Financial derivatives	10
11	Outro investimento	5 558	4 313	2 927	1 897	-2 641	-2 491	1 126	-407	Other investment	11
12	Activos de reserva(4)	1 919	713	-36	-158	-31	5	23	-88	Reserve assets(4)	12
13	Erros e omissões	1 149	-1 191	1 140	-691	93	-174	515	-141	Errors and omissions	13
	Por memória:									Memo items:	
14	Balança corrente e de capital	-14 462	-13 493	-4 236	-3 652	-4 683	-1 663	-1 682	-971	Current and capital accounts	14
15	Balança corrente e de capital (em % do PIB)	-9.3	-8.3	-10.2	-8.8	-11.2	.	.	.	Current and capital accounts (as a % of GDP)	15
		1 2006	2 2007	3 IVQ 07	4 IQ 08	5 IIQ 08	6 MAY 08	7 JUN 08	8 JUL 08		

(1) Com base em informação do INE ajustada para valores f.o.b../ Based on data from INE, adjusted to f.o.b. values.
(2) Na balança financeira, um sinal negativo (positivo) corresponde a um aumento líquido (diminuição líquida) de activos ou a uma diminuição líquida (aumento líquido) de passivos./ A minus (plus) sign means a net increase (net decrease) in assets and a net decrease (net increase) in liabilities.
(3) Inclui investimento imobiliário. / Includes real estate investment.
(4) A partir de Janeiro de 1999 são considerados activos de reserva apenas os activos do Banco de Portugal face a não residentes da área do euro e denominados em moedas de países fora desta área, havendo lugar a uma quebra de série. / From 1999 onwards, reserve assets include only Banco de Portugal claims on non-euro area residents denominated in non-euro area currencies, thus implying a break in the series.

A.3.2 POSIÇÃO DE INVESTIMENTO INTERNACIONAL — INTERNATIONAL INVESTMENT POSITION

Principais componentes — **Main items**

Posições em fim de período — End-of-period positions

Fonte / Source: Banco de Portugal, Instituto Nacional de Estatística — 10^6 euros

		2005 (1)	2006 (2)	MAR 07 (3)	JUN 07 (4)	SET 07 (5)	DEZ 07 (6)	MAR 08 (7)	JUN 08 (8)		
1	Posição de investimento internacional	-104 681	-124 103	-126 318	-135 621	-136 339	-146 174	-146 592	-146 283	International investment position	1
2	Activos	253 233	276 493	281 250	292 826	296 352	297 738	296 210	301 205	Assets	2
3	Investimento directo de Portugal no exterior(1)	35 573	40 861	43 332	43 807	45 222	47 033	47 442	47 460	Portuguese direct investment abroad(1)	3
4	Investimento de carteira	114 213	121 750	125 513	127 762	125 790	128 906	126 308	126 680	Portfolio investment	4
5	Derivados financeiros(2)	-64	43	56	176	-75	-89	-448	-79	Financial derivatives(2)	5
6	Outro investimento	94 725	106 335	104 654	113 806	118 205	114 044	114 625	118 850	Other investment	6
7	Activos de reserva(3)	8 785	7 504	7 696	7 276	7 211	7 843	8 283	8 294	Reserve assets(3)	7
8	Passivos	357 914	400 597	407 569	428 447	432 691	443 912	442 803	447 488	Liabilities	8
9	Investimento directo do exterior em Portugal	53 691	66 787	69 539	71 652	72 983	77 571	76 000	75 286	Foreign direct investment in Portugal	9
10	Investimento de carteira	135 068	147 531	147 624	162 295	160 508	166 780	165 327	169 013	Portfolio investment	10
11	Outro investimento	169 155	186 279	190 406	194 500	199 201	199 561	201 475	203 189	Other investment	11
	Por memória:									Memo items:	
12	Posição de investimento internacional (em% do PIB)	-70.2	-79.8	.	.	.	-89.9	.	.	International investment position (as a % GDP)	12
		1 2005	2 2006	3 MAR 07	4 JUN 07	5 SEP 07	6 DEC 07	7 MAR 08	8 JUN 08		

(1) Inclui investimento imobiliário. / Includes real estate investment.
(2) Valores líquidos. / Net figures.
(3) A partir de Janeiro de 1999 são considerados activos de reserva apenas os activos do Banco de Portugal face a não residentes da área do euro e denominados em moedas de países fora desta área, havendo lugar a uma quebra de série. / From 1999 onwards, reserve assets include only Banco de Portugal claims on non-euro area residents denominated in non-euro area currencies, thus implying a break in the series.

A.4.1 FINANCIAMENTO DAS ADMINISTRAÇÕES PÚBLICAS — GENERAL GOVERNMENT FINANCING

Fluxos acumulados desde o início do ano — **Cumulative flows since the beginning of the year**

Fonte / Source: Banco de Portugal — 10^6 euros

		2005 (1)	2006 (2)	2007 (3)	MAI 07 (4)	JUN 07 (5)	JUL 07 (6)	MAI 08 (7)	JUN 08 (8)	JUL 08 (9)		
1	Crédito líquido de residentes	-1 232	1 003	-1 044	998	1 528	2 119	-2 249	-1 341	-240	Residents net credit	1
2	Instituições Financeiras Monetárias (IFM)	-137	-144	-785	1 033	911	1 469	-982	-494	611	Monetary financial institutions (MFI)	2
3	dos quais: Títulos	266	560	-880	255	216	283	490	1 138	893	of which: Securities	3
4	Outros sectores	-1 095	1 147	-260	-35	617	650	-1 266	-847	-851	Other sectors	4
5	Empréstimos e depósitos	-8	1 214	401	135	105	198	-852	-886	-1 113	Loans and deposits	5
6	dos quais: Certificados de Aforro	-130	446	127	37	15	20	-694	-826	-1 002	of which: saving certificates	6
7	Títulos de curto prazo	-839	-180	-136	392	536	498	-55	-88	490	Short-term securities	7
8	Títulos de médio e longo prazo	-247	113	-524	-561	-23	-46	-359	126	-228	Medium- and long term securities	8
9	Crédito líquido de não residentes	10 318	3 328	4 345	-418	-696	276	-121	292	715	Non-residents net credit	9
10	Empréstimos e depósitos	-664	159	1 619	-292	-1 309	-963	-2 152	-1 962	-476	Loans and deposits	10
11	dos quais: responsabilidades líquidas do Tesouro face ao exterior	-15	255	-121	-207	-263	-277	-159	-107	-164	of which: Treasury net foreign liabilities	11
12	Títulos	10 983	3 169	2 727	-126	613	1 239	2 031	2 254	1 191	Securities	12
13	Títulos de curto prazo	2 985	-3 594	1 001	-196	567	-192	-1 482	-1 073	620	Short-term securities	13
14	Títulos de médio e longo prazo	7 998	6 764	1 726	70	46	1 432	3 513	3 326	571	Medium- and long term securities	14
15	Total	9 087	4 330	3 301	581	832	2 394	-2 370	-1 049	475	Total	15
		1 2005	2 2006	3 2007	4 MAY 07	5 JUN 07	6 JUL 07	7 MAY 08	8 JUN 08	9 JUL 08		

B. Estatísticas Monetárias e Financeiras

B. Monetary and Financial Statistics

B.0 Agregados monetários e principais contrapartidas

B.0 Monetary aggregates and main counterparts

B.0.1 AGREGADOS MONETÁRIOS DA ÁREA DO EURO[a]

Saldos em fim de mês

EURO AREA MONETARY AGGREGATES[a]

End-of-month figures

Fonte / Source: Banco Central Europeu / European Central Bank

10^6 euros

		M3								
		M2								
		M1								
		Circulação monetária	Passivos à vista	Total	Outros depósitos e equiparados até 2 anos [1]	Depósitos com pré-aviso até 3 meses	Total	Acordos de recompra	Títulos excepto capital até 2 anos[2]	Total
		1	2	3=1+2	4	5	6=3+4+5	7	8	9=6+7+8
04	Dez	468 426	2 480 457	2 948 883	1 040 493	1 642 889	5 632 265	228 752	707 160	6 568 177
05	Dez	532 816	2 946 818	3 479 634	1 123 638	1 549 593	6 152 865	221 936	741 989	7 116 790
06	Dez	592 178	3 164 310	3 756 488	1 414 832	1 557 062	6 728 382	248 003	813 162	7 789 547
07	Fev	578 726	3 095 262	3 673 988	1 469 615	1 547 054	6 690 657	268 835	883 545	7 843 037
	Mar	588 513	3 146 918	3 735 430	1 534 083	1 544 792	6 814 305	282 021	906 017	8 002 343
	Abr	594 749	3 160 677	3 755 425	1 567 784	1 537 090	6 860 300	281 627	923 374	8 065 301
	Mai	597 613	3 179 428	3 777 041	1 599 730	1 533 378	6 910 150	285 187	956 629	8 151 966
	Jun	604 891	3 240 321	3 845 212	1 634 263	1 526 337	7 005 811	282 247	940 600	8 228 658
	Jul	612 880	3 218 016	3 830 896	1 694 754	1 516 105	7 041 755	287 084	951 523	8 280 362
	Ago	610 598	3 137 811	3 748 409	1 765 445	1 508 150	7 022 003	297 646	965 821	8 285 470
	Set	610 448	3 212 180	3 822 627	1 795 649	1 501 609	7 119 885	295 356	963 687	8 378 928
	Out	613 502	3 176 139	3 789 641	1 890 939	1 525 106	7 205 686	293 541	981 933	8 481 160
	Nov	618 608	3 210 875	3 829 483	1 916 049	1 518 768	7 264 300	301 841	1 009 084	8 575 225
	Dez	638 519	3 262 022	3 900 540	1 984 946	1 539 662	7 425 148	283 017	976 617	8 684 782
08	Jan	623 113	3 227 593	3 850 706	2 040 098	1 545 665	7 436 470	307 358	1 034 754	8 778 582
	Fev	628 705	3 171 157	3 799 862	2 115 930	1 542 884	7 458 676	314 373	1 025 901	8 798 950
	Mar	632 859	3 218 020	3 850 879	2 130 506	1 548 399	7 529 785	314 046	1 024 596	8 868 427
	Abr	641 332	3 193 981	3 835 314	2 227 244	1 546 608	7 609 166	328 954	1 020 228	8 958 348
	Mai	645 690	3 220 812	3 866 502	2 260 748	1 542 525	7 669 775	333 372	1 045 376	9 048 523
	Jun	652 101	3 256 905	3 909 007	2 264 443	1 538 753	7 712 203	330 309	1 021 121	9 063 633
	Jul	658 690	3 187 757	3 846 447	2 366 834	1 529 317	7 742 598	333 150	1 029 027	9 104 775

		1	2	3=1+2	4	5	6=3+4+5	7	8	9=6+7+8
		Currency in circulation	Overnight deposits	Total	Other deposits and deposit-like instruments up to 2 years [1]	Deposits redeemable at notice up to 3 months	Total	Repurchase agreements	Securities other than capital up to 2 years[2]	Total
		M1								
		M2								
		M3								

(1) Excepto passivos à vista, depósitos com pré-aviso e acordos de recompra. / Except overnight deposits, deposits redeemable at notice and repurchase agreements.
(2) Inclui unidades de participação de fundos do mercado monetário e títulos do mercado monetário./Includes money market funds shares/units and money market paper.

B.0.2 CONTRIBUIÇÃO NACIONAL PARA OS AGREGADOS MONETÁRIOS DA ÁREA DO EURO[a]

Saldos em fim de mês

NATIONAL CONTRIBUTION FOR THE EURO AREA MONETARY AGGREGATES[a]

End-of-month figures

Fonte / Source: Banco de Portugal, Banco Central Europeu / Banco de Portugal, European Central Bank

10^6 euros

		M3, excluindo circulação monetária							Por memória
		M2, excluindo circulação monetária							
		M1, excluindo circulação monetária	Outros depósitos e equiparados até 2 anos[1]	Depósitos com pré-aviso até 3 meses	Total	Acordos de recompra	Títulos excepto capital até 2 anos[2]	Total	Emissão monetária deduzida de numerário denominado em euros na posse de IFM residentes[3]
		1	2	3	4=1+2+3	5	6	7=4+5+6	8
04	Dez	49 840	80 171	137	130 149	0	1 427	131 576	10 314
05	Dez	56 191	81 762	272	138 225	8	1 445	139 678	11 883
06	Dez	58 053	84 836	343	143 232	327	463	144 021	13 083
07	Fev	52 902	85 992	343	139 237	487	412	140 137	12 904
	Mar	53 200	85 431	346	138 977	552	399	139 928	13 082
	Abr	52 570	89 494	365	142 430	714	493	143 636	13 173
	Mai	52 741	88 581	380	141 702	723	279	142 704	13 356
	Jun	55 417	88 389	377	144 184	556	220	144 960	13 470
	Jul	56 205	89 479	560	146 243	608	223	147 074	13 587
	Ago	52 743	94 004	457	147 203	604	202	148 009	13 490
	Set	55 176	92 844	477	148 497	543	508	149 547	13 557
	Out	54 115	96 074	499	150 688	267	770	151 725	13 615
	Nov	53 582	96 964	498	151 044	0	880	151 925	13 711
	Dez	56 480	97 642	443	154 565	0	1 101	155 666	14 095
08	Jan	54 735	98 660	462	153 857	0	1 065	154 921	13 816
	Fev	51 406	101 976	429	153 811	0	979	154 790	13 897
	Mar	54 140	101 103	443	155 686	0	1 021	156 708	13 945
	Abr	52 596	104 304	437	157 336	0	1 041	158 377	14 145
	Mai	51 713	103 259	427	155 399	0	6 395	161 793	14 239
	Jun	54 442	102 629	437	157 508	0	7 086	164 594	14 399
	Jul	55 502	105 176	459	161 136	0	8 462	169 599	14 520

		1	2	3	4=1+2+3	5	6	7=4+5+6	8
		M1, excluding currency in circulation	Other deposits and deposit-like instruments up to 2 years [1]	Deposits redeemable at notice up to 3 months	Total	Repurchase agreements	Securities other than capital up to 2 years[2]	Total	Notes and coins issued excluding those held by resident MFIs[3]
		M2, excluding currency in circulation							
		M3, excluding currency in circulation							Memo items:

(1) Excepto passivos à vista, depósitos com pré-aviso e acordos de recompra. / Except overnight deposits, deposits redeemable at notice and repurchase agreements.
(2) Inclui unidades de participação de fundos do mercado monetário e títulos do mercado monetário. / Includes money market funds shares/units and money market paper.
(3) Sobre o conceito ver notas no fim da publicação. / For information on this concept see notes at the end of this publication.

B.0.3 PRINCIPAIS CONTRAPARTIDAS DO M3 DA ÁREA DO EURO[(a)]

Saldos em fim de mês

MAIN COUNTERPARTS OF EURO AREA M3[(a)]

End-of-month figures

Fonte / Source: Banco Central Europeu / European Central Bank

10^6 euros

		Responsabilidades não monetárias das IFM					Crédito ao sector não monetário			Disponibilidades líquidas face ao Resto do Mundo
		Outros depósitos e equiparados a mais de 2 anos [(1)]	Depósitos com pré-aviso a mais de 3 meses	Títulos excepto capital a mais de 2 anos	Capital e reservas	Total	Administrações Públicas (AP)	Sector não monetário (excepto AP)	Total	
		1	2	3	4	5=1+...+4	6	7	8=6+7	9
04	Dez	1 365 103	91 060	1 957 992	1 051 559	4 465 714	2 273 300	8 693 371	10 966 671	395 257
05	Dez	1 519 336	87 676	2 195 860	1 200 586	5 003 458	2 442 535	9 549 756	11 992 291	444 148
06	Dez	1 663 572	103 153	2 388 953	1 280 841	5 436 519	2 294 200	10 620 532	12 914 732	653 924
07	Fev	1 672 244	107 714	2 439 062	1 302 267	5 521 287	2 321 649	10 808 837	13 130 485	665 225
	Mar	1 703 156	108 645	2 464 344	1 348 197	5 624 342	2 311 450	10 962 058	13 273 508	734 790
	Abr	1 714 825	108 901	2 470 728	1 350 030	5 644 484	2 295 038	11 124 455	13 419 493	690 348
	Mai	1 732 084	108 750	2 495 764	1 327 205	5 663 803	2 331 933	11 221 766	13 553 698	679 744
	Jun	1 751 506	109 422	2 530 098	1 353 602	5 744 628	2 312 818	11 327 223	13 640 041	734 036
	Jul	1 765 522	110 269	2 533 379	1 378 521	5 787 691	2 292 090	11 427 441	13 719 531	739 517
	Ago	1 761 438	110 442	2 546 802	1 377 939	5 796 621	2 258 148	11 460 151	13 718 299	688 845
	Set	1 756 389	111 687	2 529 338	1 394 729	5 792 143	2 245 416	11 583 653	13 829 069	668 134
	Out	1 770 566	119 503	2 569 090	1 460 571	5 919 730	2 396 040	11 786 289	14 182 329	678 249
	Nov	1 772 028	120 305	2 549 594	1 458 905	5 900 832	2 397 885	11 877 848	14 275 733	691 947
	Dez	1 822 550	120 661	2 549 472	1 487 583	5 980 266	2 393 155	11 996 882	14 390 037	646 975
08	Jan	1 821 649	123 899	2 556 238	1 515 731	6 017 517	2 431 434	12 157 974	14 589 408	622 620
	Fev	1 812 510	122 760	2 547 461	1 514 796	5 997 527	2 424 412	12 214 408	14 638 820	602 476
	Mar	1 813 868	120 478	2 544 773	1 502 457	5 981 576	2 429 046	12 334 406	14 763 452	523 121
	Abr	1 819 325	118 911	2 561 772	1 496 631	5 996 639	2 449 084	12 493 996	14 943 080	440 031
	Mai	1 833 060	117 211	2 571 859	1 484 901	6 007 031	2 445 684	12 575 757	15 021 441	373 188
	Jun	1 840 963	116 318	2 587 446	1 504 788	6 049 515	2 446 358	12 598 403	15 044 761	386 431
	Jul	1 840 568	115 572	2 589 303	1 525 600	6 071 043	2 446 782	12 705 858	15 152 641	382 365

	1	2	3	4	5=1+...+4	6	7	8=6+7	9
	Other deposits and deposit-like instruments over 2 years [(1)]	Deposits redeemable at notice over 3 months	Securities other than capital over 2 years	Capital and reserves	Total	General Government (GG)	Non-monetary sector (except GG)	Total	Net external assets
	MFIs' non-monetary liabilities					Credit to the non-monetary sector			

(1) Excepto passivos à vista, depósitos com pré-aviso e acordos de recompra. / Except overnight deposits, deposits redeemable at notice and repurchase agreements.

B.0.4 CONTRIBUIÇÃO NACIONAL PARA AS PRINCIPAIS CONTRAPARTIDAS DO M3 DA ÁREA DO EURO[(a)]

Saldos em fim de mês

NATIONAL CONTRIBUTION FOR THE MAIN COUNTERPARTS OF EURO AREA M3[(a)]

End-of-month figures

Fonte / Source: Banco de Portugal, Banco Central Europeu / Banco de Portugal, European Central Bank

10^6 euros

		Responsabilidades não monetárias das IFM					Crédito ao sector não monetário			Disponibilidades líquidas face ao Resto do Mundo
		Outros depósitos e equiparados a mais de 2 anos [(1)]	Depósitos com pré-aviso a mais de 3 meses	Títulos excepto capital a mais de 2 anos	Capital e reservas	Total	Administrações Públicas (AP)	Sector não monetário (excepto AP)	Total	
		1	2	3	4	5=1+...+4	6	7	8=6+7	9
04	Dez	6 676	0	19 723	31 139	57 538	20 245	216 572	236 817	-32 173
05	Dez	12 679	0	13 133	33 351	59 163	21 516	234 058	255 574	-32 642
06	Dez	18 785	0	13 399	36 730	68 914	20 441	255 751	276 192	-46 678
07	Fev	19 099	0	13 068	37 533	69 700	19 633	258 356	277 988	-44 273
	Mar	20 829	0	15 428	37 475	73 733	18 990	261 504	280 494	-44 785
	Abr	20 715	0	15 600	37 027	73 342	18 799	263 914	282 713	-45 520
	Mai	20 646	0	19 015	36 978	76 639	17 524	267 277	284 801	-45 892
	Jun	20 654	0	23 608	37 055	81 318	17 398	272 926	290 324	-45 647
	Jul	21 953	0	24 241	37 247	83 441	17 330	274 438	291 768	-44 687
	Ago	21 696	0	24 929	37 414	84 039	16 256	276 136	292 392	-45 577
	Set	21 543	0	24 827	38 056	84 427	16 357	279 818	296 175	-46 173
	Out	23 595	0	25 679	38 769	88 042	16 619	285 244	301 863	-44 723
	Nov	23 310	0	25 885	39 193	88 387	17 852	288 402	306 253	-44 652
	Dez	22 428	0	27 510	39 741	89 679	18 776	291 782	310 558	-46 189
08	Jan	22 101	0	29 020	40 461	91 582	19 020	293 455	312 475	-43 333
	Fev	21 797	0	29 787	40 835	92 419	19 099	295 383	314 482	-42 119
	Mar	23 924	1	30 673	40 072	94 670	18 491	300 198	318 689	-43 203
	Abr	24 551	1	30 623	41 005	96 179	18 180	306 315	324 496	-43 305
	Mai	25 152	1	32 185	40 924	98 261	18 432	309 912	328 344	-42 160
	Jun	26 472	1	32 350	41 263	100 086	18 773	314 893	333 666	-42 769
	Jul	27 673	1	32 737	41 372	101 783	18 080	318 334	336 414	-39 910

	1	2	3	4	5=1+...+4	6	7	8=6+7	9
	Other deposits and deposit-like instruments over 2 years [(1)]	Deposits redeemable at notice over 3 months	Securities other than capital over 2 years	Capital and reserves	Total	General Government (GG)	Non-monetary sector (except GG)	Total	Net external assets
	MFIs' non-monetary liabilities					Credit to the non-monetary sector			

(1) Excepto passivos à vista, depósitos com pré-aviso e acordos de recompra. / Except overnight deposits, deposits redeemable at notice and repurchase agreements.

B.0.5 AGREGADOS MONETÁRIOS DA ÁREA DO EURO E CONTRIBUIÇÃO NACIONAL[(a)]

Taxas de variação anual

MONETARY AGGREGATES OF THE EURO AREA AND NATIONAL CONTRIBUTION[(a)]

Annual growth rates

Fonte / Source: Banco Central Europeu / European Central Bank

Em percentagem / In percentages

		Agregados monetários da área do euro			Contribuição nacional			Peso relativo da contribuição nacional		
		M1	M2	M3	M1 excluindo circulação monetária	M2 excluindo circulação monetária	M3 excluindo circulação monetária	M1 excluindo circulação monetária	M2 excluindo circulação monetária	M3 excluindo circulação monetária
		1	2	3	4	5	6	7	8	9
04	Dez	8.4	6.6	6.6	1.1	5.3	5.7	2.0	2.5	2.2
05	Dez	11.6	8.7	7.5	12.6	5.9	5.8	1.9	2.5	2.1
06	Dez	7.9	9.5	10.0	3.4	3.9	3.4	1.8	2.3	2.0
07	Fev	6.5	8.8	10.0	0.8	3.0	2.5	1.7	2.3	1.9
	Mar	7.4	9.7	11.2	2.6	2.9	2.5	1.7	2.2	1.9
	Abr	6.0	8.7	10.1	2.0	7.1	6.8	1.7	2.3	1.9
	Mai	6.0	9.3	10.6	0.7	4.6	4.1	1.7	2.2	1.9
	Jun	6.5	9.7	11.1	1.0	6.8	6.3	1.7	2.3	1.9
	Jul	6.9	10.4	11.6	4.1	9.2	8.7	1.7	2.3	1.9
	Ago	6.2	10.4	11.5	-0.2	9.3	9.0	1.7	2.3	1.9
	Set	6.5	10.4	11.5	2.4	10.7	10.6	1.7	2.3	1.9
	Out	6.1	11.1	12.2	5.3	12.0	11.9	1.7	2.3	1.9
	Nov	5.8	10.8	12.3	0.5	9.8	9.8	1.7	2.3	1.9
	Dez	3.8	9.9	11.2	-2.0	8.8	9.0	1.7	2.3	1.9
08	Jan	4.4	10.4	11.5	3.0	11.5	11.8	1.7	2.3	1.9
	Fev	3.3	10.7	11.3	-2.5	11.1	11.1	1.6	2.3	1.9
	Mar	3.1	9.8	10.0	2.1	12.7	12.7	1.7	2.3	1.9
	Abr	2.1	10.1	10.2	0.4	11.0	11.0	1.6	2.3	1.9
	Mai	2.3	10.2	10.2	-1.6	10.2	14.1	1.6	2.2	1.9
	Jun	1.6	9.4	9.4	-1.5	9.7	14.2	1.7	2.2	2.0
	Jul	0.3	9.1	9.1	-1.1	10.6	15.3	1.7	2.3	2.0

	1	2	3	4	5	6	7	8	9
	M1	M2	M3	M1 excluding currency in circulation	M2 excluding currency in circulation	M3 excluding currency in circulation	M1 excluding currency in circulation	M2 excluding currency in circulation	M3 excluding currency in circulation
	Euro area monetary aggregates			National contribution			Relative weight of national contribution		

B.1 Síntese monetária

B.1 Monetary survey

B.1.1 SÍNTESE MONETÁRIA - Activo (continua)

Saldos em fim de mês

MONETARY SURVEY - Assets (to be continued)

End-of-month figures

Fonte / Source: Banco de Portugal

10^6 euros

		Activos líquidos sobre o exterior[1]			Crédito às Administrações públicas			Crédito interno (excepto Administrações públicas)						Total	Por memória:	
										Instituições financeiras não monetárias						
		Banco de Portugal	Outras instituições financeiras monetárias	Total	Crédito à Administração Central	Crédito às Administrações Públicas excepto Administração Central	Total	Particulares (incluindo emigrantes)	Sociedades não financeiras	Outros intermediários financeiros e auxiliares financeiros	Sociedades de seguros e fundos de pensões	Total	Total		Activos líquidos sobre o exterior de OIFM denominados em euros	Crédito líquido à Administração Central
		1	2	3=1+2	4	5	6=4+5	7	8	9	10	11=9+10	12=7+8+11	13=3+6+12	14	15
04	Dez	11 969	-44 155	-32 187	4 355	4 133	8 489	90 539	93 973	18 076	385	18 461	202 973	179 275	-39 078	782
05	Dez	9 581	-47 883	-38 302	4 775	4 513	9 288	99 932	97 900	18 871	373	19 244	217 076	188 062	-43 410	498
06	Dez	15 297	-65 616	-50 320	5 412	4 709	10 121	115 108	106 715	21 342	1 108	22 450	244 273	204 074	-60 212	742
07	Fev	13 568	-72 777	-59 209	5 264	4 709	9 973	116 698	108 671	20 494	940	21 434	246 803	197 567	-64 375	3 146
	Mar	14 026	-69 382	-55 356	4 893	4 732	9 626	117 930	109 217	21 341	1 007	22 348	249 495	203 764	-59 878	2 700
	Abr	12 984	-69 665	-56 681	4 990	4 646	9 636	118 828	110 290	21 003	1 006	22 009	251 128	204 084	-59 825	2 706
	Mai	12 862	-69 811	-56 949	4 831	4 626	9 457	120 125	112 176	21 163	1 040	22 204	254 505	207 013	-58 219	2 425
	Jun	12 920	-66 815	-53 894	5 001	4 466	9 467	121 296	114 578	22 126	1 042	23 168	259 042	214 615	-56 187	2 340
	Jul	14 621	-66 340	-51 719	5 159	4 502	9 661	121 546	116 064	21 581	1 230	22 811	260 421	218 363	-55 706	2 785
	Ago	12 588	-66 891	-54 303	4 416	4 506	8 923	122 849	116 334	21 706	1 233	22 939	262 121	216 742	-55 366	1 819
	Set	12 258	-66 540	-54 282	4 408	4 564	8 973	123 986	118 005	22 620	1 242	23 862	265 852	220 543	-55 433	1 468
	Out	11 504	-63 793	-52 289	4 546	4 511	9 058	125 166	119 938	22 548	1 285	23 833	268 937	225 706	-55 535	2 277
	Nov	10 973	-66 430	-55 457	4 338	4 516	8 854	127 290	121 526	22 823	1 506	24 329	273 145	226 542	-57 245	1 991
	Dez	16 825	-69 054	-52 228	4 269	4 584	8 852	127 411	122 188	24 523	1 016	25 539	275 138	231 762	-61 344	657
08	Jan	12 023	-67 253	-55 230	4 380	4 581	8 961	128 240	123 330	24 089	1 474	25 563	277 134	230 865	-58 837	1 907
	Fev	12 695	-69 203	-56 508	4 546	4 578	9 124	129 051	124 675	24 156	1 133	25 288	279 015	231 631	-60 689	2 236
	Mar	12 878	-68 904	-56 026	4 557	4 585	9 141	129 988	125 461	25 297	1 327	26 624	282 073	235 188	-61 484	2 454
	Abr	10 895	-67 518	-56 622	4 772	4 631	9 403	130 966	127 643	25 424	1 892	27 316	285 925	238 706	-59 816	1 180
	Mai	9 831	-63 515	-53 685	5 066	4 634	9 701	131 736	128 854	26 875	2 004	28 879	289 469	245 485	-57 280	1 174
	Jun	10 656	-64 176	-53 520	5 500	4 617	10 116	132 638	130 430	27 612	2 277	29 890	292 957	249 553	-57 939	1 545
	Jul	10 053	-60 598	-50 545	5 084	4 754	9 837	133 313	131 420	27 959	2 504	30 463	295 196	254 489	-57 467	2 185
		1	2	3=1+2	4	5	6=4+5	7	8	9	10	11=9+10	12=7+8+11	13=3+6+12	14	15
		Banco de Portugal	Other monetary financial institutions	Total	Credit to the Central Government	Credit to the General Government except Central Government	Total	Private individuals (including emigrants)	Non-financial corporations	Other financial intermediaries and financial auxiliaries	Insurance corporations and pension funds	Total	Total	Total	Net external assets of other MFIs denominated in euros	Net credit to the Central Government
		Net external assets[1]			Credit to the General Government			Domestic credit (except General Government)							Memo items:	

B.1.1 SÍNTESE MONETÁRIA - Passivo (continuação)

Saldos em fim de mês

MONETARY SURVEY - Liabilities (continued)

End-of-month figures

Fonte / Source: Banco de Portugal

10^6 euros

		Emissão monetária deduzida de numerário denominado em euros na posse de IFM residentes[2]	Depósitos e equiparados					Títulos excepto capital	Unidades de participação de fundos do mercado monetário	Capital e reservas[3][4]	Diversos (líquidos)	Total	Por memória:
			Administrações Públicas (AP)	Particulares (incluindo emigrantes)	Sociedades não financeiras	Instituições financeiras não monetárias	Total						Passivos até 2 anos face ao sector não monetário (excepto AC)
		16	17	18	19	20	21=17+18+19+20	22	23	24	25	26=16+21+..+25	27
04	Dez	10 315	6 349	88 528	23 344	9 678	127 898	22 251	1 069	32 345	-14 604	179 275	131 381
05	Dez	11 883	7 236	90 114	28 463	16 816	142 629	15 438	1 098	34 897	-17 883	188 062	141 523
06	Dez	13 083	8 098	93 236	30 354	22 925	154 613	16 591	751	38 640	-19 604	204 074	147 693
07	Fev	12 905	5 881	92 610	26 419	20 443	145 353	16 818	703	39 426	-17 637	197 567	140 479
	Mar	13 082	5 710	92 160	26 773	24 310	148 953	19 320	676	39 388	-17 653	203 764	141 547
	Abr	13 173	5 930	92 532	27 358	23 259	149 079	19 626	656	38 960	-17 410	204 084	141 870
	Mai	13 357	6 400	92 660	27 880	22 949	149 889	23 029	623	38 982	-18 866	207 013	142 760
	Jun	13 471	6 707	94 351	27 672	24 258	152 987	27 586	597	38 759	-18 784	214 615	145 657
	Jul	13 587	6 083	95 438	28 324	25 714	155 559	28 071	584	38 949	-18 387	218 363	147 323
	Ago	13 490	6 769	95 504	27 302	24 668	154 242	28 630	570	38 983	-19 173	216 742	145 934
	Set	13 558	7 085	96 399	28 231	25 706	157 421	28 795	547	39 573	-19 351	220 543	149 281
	Out	13 615	6 819	97 707	28 344	27 471	160 341	29 922	470	40 336	-18 978	225 706	151 270
	Nov	13 711	6 848	99 900	28 128	26 293	161 169	30 354	416	40 822	-19 930	226 542	152 417
	Dez	14 095	7 618	100 759	29 913	27 282	165 571	31 696	376	41 315	-21 290	231 762	156 775
08	Jan	13 816	7 078	102 312	28 507	25 330	163 227	33 172	293	41 983	-21 627	230 865	155 572
	Fev	13 897	7 130	101 977	28 351	24 841	162 300	33 888	277	42 346	-21 077	231 631	155 088
	Mar	13 945	7 286	102 323	28 595	28 275	166 478	34 799	246	41 548	-21 829	235 188	157 394
	Abr	14 145	9 118	103 959	28 851	27 170	169 098	34 994	15	42 211	-21 757	238 706	159 136
	Mai	14 239	9 413	104 086	29 271	27 058	169 827	42 134	16	42 076	-22 806	245 485	164 626
	Jun	14 400	9 193	105 503	28 251	29 643	172 590	43 163	15	42 377	-22 992	249 553	167 030
	Jul	14 520	7 773	108 404	28 919	30 649	175 745	44 940	13	42 497	-23 226	254 489	171 506
		16	17	18	19	20	21=17+18+19+20	22	23	24	25	26=16+21+..+25	27
		Notes and coins issued excluding those held by resident MFIs[2]	General Government (GG)	Private individuals (including emigrants)	Non-financial corporations	Non-monetary financial institutions	Total	Securities other than capital	Money market funds shares/units	Capital and reserves[3][4]	Other (net)	Total	Liabilities up to 2 years vis-à-vis non-monetary resident sector (except CG)
			Deposits and deposit-like instruments										Memo items:

(1) Exclui passivos sob a forma de títulos./Excludes liabilities for securities issued.
(2) Sobre o conceito, ver notas no fim da publicação./ For information on this concept see notes at the end of this publication.
(3) A noção de capital e reservas para fins estatísticos inclui provisões para créditos de cobrança duvidosa. / The capital and reserves definition for statistical purposes includes provisions for non-performing loans.
(4) A partir de Janeiro de 2003, inclui proveitos por natureza, líquidos de custos por natureza./ From January 2003 onwards, includes operating income net of operating costs.

B.1.2 CONTRAPARTIDA DA VARIAÇÃO DOS PASSIVOS ATÉ 2 ANOS FACE AO SECTOR NÃO MONETÁRIO EXCEPTO ADMINISTRAÇÃO CENTRAL (AC)[1][2] (continua)

COUNTERPARTS TO CHANGES IN LIABILITIES UP TO 2 YEARS VIS-À-VIS NON-MONETARY SECTOR EXCEPT CENTRAL GOVERNMENT (CG)[1][2] (to be continued)

Variações de saldos em fim de mês / **Changes in end-of-month figures**

Fonte / Source: Banco de Portugal

10^6euros / Em percentagem / In percentages

		Variações de 12 meses[3]								Percentagem das variações de 12 meses							
		Passivos até 2 anos face ao sector não monetário (excepto AC)	Contrapartida interna				Contrapartida externa			Passivos até 2 anos face ao sector não monetário (excepto AC)	Contrapartida interna				Contrapartida externa		
			Crédito às Administrações Públicas (AP)[4]	Crédito ao sector não monetário (excepto AP)	Outras	Total	Banco de Portugal	Outras instituições financeiras monetárias	Total		Crédito às Administrações Públicas[4]	Crédito ao sector não monetário (excepto AP)	Outras	Total	Banco de Portugal	Outras instituições financeiras monetárias	Total
		1=5+8	2	3	4	5=2+3+4	6	7	8=6+7	9	10	11	12	13	14	15	16
		Liabilities up to 2 years vis-à-vis non-monetary sector (exc. CG)	Domestic counterpart				External counterpart			Liabilities up to 2 years vis-à-vis non-monetary sector (exc. CG)	Domestic counterpart				External counterpart		
		12 month changes[3]								12 month changes percentage							
04	Dez	5 260	1 018	10 763	-1 717	10 064	-7 344	2 541	-4 804	4.2	0.8	8.5	-1.4	8.0	-5.8	2.0	-3.8
05	Dez	9 871	49	14 373	2 011	16 433	-3 860	-2 703	-6 563	7.5	0.0	10.9	1.5	12.5	-2.9	-2.1	-5.0
06	Dez	6 436	345	21 837	-2 461	19 721	5 386	-18 671	-13 285	4.5	0.2	15.4	-1.7	13.9	3.8	-13.2	-9.4
07	Fev	5 740	3 085	22 592	-3 963	21 713	6 804	-22 777	-15 973	4.2	2.3	16.7	-2.9	16.0	5.0	-16.8	-11.8
	Mar	6 951	2 241	23 748	-9 347	16 642	7 619	-17 310	-9 691	5.1	1.7	17.6	-6.9	12.3	5.6	-12.8	-7.2
	Abr	7 679	3 736	23 723	-9 843	17 616	6 287	-16 224	-9 937	5.7	2.8	17.6	-7.3	13.1	4.7	-12.0	-7.4
	Mai	8 228	1 964	24 307	-10 323	15 948	5 072	-12 791	-7 720	6.1	1.5	18.0	-7.6	11.8	3.8	-9.5	-5.7
	Jun	7 718	2 693	24 665	-16 991	10 367	6 815	-9 464	-2 649	5.6	1.9	17.8	-12.3	7.5	4.9	-6.8	-1.9
	Jul	9 877	1 566	24 705	-17 272	8 999	6 427	-5 549	878	7.1	1.1	17.9	-12.5	6.5	4.7	-4.0	0.6
	Ago	9 419	1 795	25 243	-17 241	9 797	3 160	-3 539	-378	6.9	1.3	18.4	-12.6	7.1	2.3	-2.6	-0.3
	Set	11 375	260	28 071	-14 217	14 114	-1 949	-790	-2 739	8.2	0.2	20.2	-10.2	10.2	-1.4	-0.6	-2.0
	Out	13 500	1 245	30 333	-18 436	13 142	-2 343	2 701	358	9.7	0.9	21.9	-13.3	9.5	-1.7	1.9	0.3
	Nov	11 732	-9	32 477	-17 894	14 574	-2 794	-47	-2 842	8.3	0.0	22.9	-12.6	10.3	-2.0	0.0	-2.0
	Dez	9 945	-191	30 320	-16 942	13 187	495	-3 737	-3 242	6.7	-0.1	20.5	-11.5	8.9	0.3	-2.5	-2.2
08	Jan	15 304	-607	33 057	-16 470	15 980	-3 095	2 419	-676	10.9	-0.4	23.5	-11.7	11.3	-2.2	1.7	-0.5
	Fev	15 206	-1 093	32 377	-17 704	13 581	-2 412	4 037	1 625	10.8	-0.8	23.0	-12.6	9.7	-1.7	2.9	1.2
	Mar	16 531	-430	32 899	-14 677	17 792	-2 309	1 047	-1 261	11.7	-0.3	23.2	-10.4	12.6	-1.6	0.7	-0.9
	Abr	18 087	-1 557	35 036	-15 963	17 516	-2 829	3 399	570	12.7	-1.1	24.7	-11.3	12.3	-2.0	2.4	0.4
	Mai	22 655	-1 255	35 205	-14 943	19 007	-3 969	7 617	3 648	15.9	-0.9	24.7	-10.5	13.3	-2.8	5.3	2.6
	Jun	22 195	-655	34 496	-11 891	21 950	-3 581	3 826	245	15.2	-0.4	23.7	-8.2	15.1	-2.5	2.6	0.2
	Jul	24 831	-365	35 435	-11 633	23 437	-5 765	7 159	1 394	16.9	-0.2	24.1	-7.9	15.9	-3.9	4.9	0.9

B.1.2 CONTRAPARTIDA DA VARIAÇÃO DOS PASSIVOS ATÉ 2 ANOS FACE AO SECTOR NÃO MONETÁRIO EXCEPTO ADMINISTRAÇÃO CENTRAL (AC)[1][2] (continuação)

COUNTERPARTS TO CHANGES IN LIABILITIES UP TO 2 YEARS VIS-À-VIS NON-MONETARY SECTOR EXCEPT CENTRAL GOVERNMENT (CG)[1][2] (continued)

Variações de saldos em fim de mês / **Changes in end-of-month figures**

Fonte / Source: Banco de Portugal

10^6 euros

		Variação mensal[3]								Variação acumulada desde o início do ano[3]							
		Passivos até 2 anos face ao sector não monetário (excepto AC)	Contrapartida interna				Contrapartida externa			Passivos até 2 anos face ao sector não monetário (excepto AC)	Contrapartida interna				Contrapartida externa		
			Crédito às Administrações Públicas (AP)[4]	Crédito ao sector não monetário (excepto AP)	Outras	Total	Banco de Portugal	Outras instituições financeiras monetárias	Total		Crédito às Administrações públicas[4]	Crédito ao sector não monetário (excepto AP)	Outras	Total	Banco de Portugal	Outras instituições financeiras monetárias	Total
		17=21+24	18	19	20	21=18+19+20	22	23	24=22+23	25=29+32	26	27	28	29=26+27+28	30	31	32=30+31
		Liabilities up to 2 years vis-à-vis non-monetary sector (exc. CG)	Domestic counterpart				External counterpart			Liabilities up to 2 years vis-à-vis non-monetary sector (exc. CG)	Domestic counterpart				External counterpart		
04	Dez	2 331	-748	55	-1 101	-1 795	3 062	1 065	4 126	5 260	1 018	10 763	-1 717	10 064	-7 344	2 541	-4 804
05	Dez	5 799	-1 603	324	4 368	3 089	269	2 440	2 709	9 871	49	14 373	2 011	16 433	-3 860	-2 703	-6 563
06	Dez	6 139	-1 075	4 353	-1 180	2 098	2 193	1 849	4 042	6 436	345	21 837	-2 461	19 721	5 386	-18 671	-13 285
07	Fev	-333	794	2 766	-1	3 559	-237	-3 654	-3 891	-6 810	2 392	2 409	-1 813	2 989	-2 142	-7 657	-9 799
	Mar	1 089	-421	2 804	-5 121	-2 738	692	3 135	3 828	-5 721	1 972	5 213	-6 934	250	-1 450	-4 522	-5 971
	Abr	380	-80	1 585	677	2 183	-1 035	-768	-1 803	-5 341	1 892	6 798	-6 257	2 433	-2 485	-5 290	-7 775
	Mai	916	-294	3 363	-1 947	1 122	-10	-196	-206	-4 426	1 598	10 162	-8 204	3 555	-2 495	-5 486	-7 981
	Jun	2 909	-178	4 621	-5 122	-679	178	3 411	3 588	-1 516	1 420	14 782	-13 326	2 876	-2 317	-2 076	-4 392
	Jul	1 816	450	1 385	-1 910	-75	1 622	269	1 891	300	1 870	16 167	-15 236	2 801	-695	-1 807	-2 502
	Ago	-1 393	-990	1 782	353	1 145	-2 075	-463	-2 538	-1 093	880	17 950	-14 883	3 947	-2 769	-2 270	-5 039
	Set	3 443	-272	3 867	420	4 016	-712	139	-573	2 350	608	21 817	-14 463	7 962	-3 481	-2 131	-5 612
	Out	2 041	751	3 071	-3 212	610	-1 022	2 453	1 431	4 391	1 359	24 887	-17 675	8 572	-4 503	322	-4 181
	Nov	1 202	-293	3 237	961	3 905	-484	-2 218	-2 702	5 593	1 066	28 124	-16 714	12 477	-4 987	-1 896	-6 883
	Dez	4 352	-1 258	2 196	-228	710	5 482	-1 841	3 641	9 945	-191	30 320	-16 942	13 187	495	-3 737	-3 242
08	Jan	-1 118	1 183	2 380	-1 340	2 223	-5 495	2 154	-3 341	-1 118	1 183	2 380	-1 340	2 223	-5 495	2 154	-3 341
	Fev	-431	308	2 086	-1 235	1 159	446	-2 037	-1 591	-1 549	1 491	4 466	-2 575	3 383	-5 049	117	-4 932
	Mar	2 414	242	3 325	-2 094	1 473	795	146	941	865	1 733	7 791	-4 669	4 855	-4 254	263	-3 991
	Abr	1 936	-1 207	3 722	-609	1 907	-1 555	1 584	29	2 800	527	11 513	-5 278	6 762	-5 809	1 847	-3 962
	Mai	5 484	8	3 532	-927	2 613	-1 150	4 021	2 871	8 284	534	15 046	-6 205	9 375	-6 959	5 868	-1 091
	Jun	2 449	422	3 912	-2 070	2 264	566	-381	186	10 734	956	18 957	-8 275	11 639	-6 393	5 487	-905
	Jul	4 452	740	2 325	-1 652	1 413	-562	3 601	3 040	15 186	1 696	21 282	-9 927	13 052	-6 954	9 089	2 134

(1) As percentagens correspondem a contrapartidas em percentagem dos passivos até 2 anos face ao sector não monetário (excepto Administração Central) no início do período. / The percentages are counterparts in percentage of liabilities up to 2 years vis-à-vis non-monetary sector (except Central Government) in the beginning of the period.
(2) Circulação monetária é igual à emissão monetária (sobre o conceito, ver notas no fim da publicação) deduzida de notas e moedas na posse de outras IFM. / Currency is equal to notes and coins (for information on this concept, see notes at the end of this publication) excluding those held by other MFI.
(3) Variações calculadas com base em saldos em fim de mês corrigidos de reclassificações, de reavaliações cambiais e de preço e de abatimentos ao activo./ Changes in end-of-month figures corrected of reclassifications, exchange rate changes, price revaluations and write-offs/write-downs.
(4) Líquido dos passivos face à Administração Central. / Net of liabilities vis-à-vis Central Government.

B.1.3 AGREGADOS DE CRÉDITO INTERNO[1]

Taxas de variação anual

Fonte / Source: Banco de Portugal

DOMESTIC CREDIT AGGREGATES[1]

Annual growth rates

Em percentagem / In percentages

		Taxas de variação anual [a]							Taxas de variação anual [a] ajustadas de operações de titularização						
		Crédito às Administações Públicas[2]		Crédito ao sector não monetário excepto Administrações Públicas				Crédito interno total	Crédito às Administações Públicas[2]		Crédito ao sector não monetário excepto Administrações Públicas				Crédito interno total
		Total	do qual: Crédito às Administrações Públicas (excepto AC)	Crédito a instituições financeiras não monetárias	Crédito a sociedades não financeiras	Crédito a particulares[3]	Total		Total	do qual: Crédito às Administrações Públicas (excepto AC)	Crédito a instituições financeiras não monetárias	Crédito a sociedades não financeiras	Crédito a particulares[3]	Total	
		1	2	3	4	5	6	7	8	9	10	11	12	13	14
04	Dez	26.0	5.9	4.1	4.1	6.2	5.5	5.9	26.0	5.9	4.0	4.0	9.2	7.0	7.3
05	Dez	1.1	7.8	5.5	5.5	9.2	7.1	7.0	1.1	7.8	5.5	5.5	9.8	7.5	7.4
06	Dez	7.2	2.9	10.0	10.0	8.8	9.9	9.8	7.2	2.9	10.8	10.8	9.9	10.7	10.6
07	Fev	65.7	2.4	10.9	10.9	8.4	10.1	11.2	65.7	2.4	11.8	11.8	9.7	11.0	12.1
	Mar	43.8	1.7	10.4	10.4	9.6	10.5	11.2	43.8	1.7	11.1	11.1	9.6	10.8	11.5
	Abr	105.3	0.3	10.7	10.7	9.5	10.4	11.9	105.3	0.3	11.4	11.4	9.5	10.7	12.1
	Mai	39.1	-0.9	10.5	10.5	9.5	10.5	11.1	39.1	-0.9	11.3	11.3	9.5	10.8	11.4
	Jun	65.5	-2.9	11.2	11.2	9.5	10.5	11.4	65.5	-2.9	11.9	11.9	9.4	10.7	11.6
	Jul	27.5	0.2	12.0	12.0	8.2	10.5	10.9	27.5	0.2	12.7	12.7	9.0	11.0	11.4
	Ago	40.2	-0.4	11.4	11.4	8.5	10.6	11.2	40.2	-0.4	12.1	12.1	9.1	11.2	11.7
	Set	4.7	0.3	12.8	12.8	10.0	11.8	11.6	4.7	0.3	13.5	13.5	9.2	11.6	11.4
	Out	22.7	0.0	14.1	14.1	10.0	12.7	12.9	22.7	0.0	13.9	13.9	9.1	12.0	12.2
	Nov	-0.1	-0.9	15.6	15.6	10.0	13.5	13.2	-0.1	-0.9	15.5	15.5	9.0	12.8	12.5
	Dez	-3.5	-2.1	14.2	14.2	10.2	12.4	12.0	-3.5	-2.1	14.3	14.3	9.0	11.7	11.4
08	Jan	-8.6	-2.1	15.4	15.4	10.2	13.5	12.9	-8.6	-2.1	15.5	15.5	8.9	12.8	12.2
	Fev	-13.9	-2.2	15.0	15.0	10.2	13.1	12.3	-13.9	-2.2	15.1	15.1	8.9	12.3	11.6
	Mar	-5.8	-2.6	15.5	15.5	9.8	13.2	12.6	-5.8	-2.6	15.5	15.5	8.5	12.4	11.9
	Abr	-21.1	0.2	16.3	16.3	9.8	13.9	12.9	-21.1	0.2	16.4	16.4	8.4	13.1	12.2
	Mai	-17.7	0.8	15.5	15.5	9.2	13.8	13.0	-17.7	0.8	15.5	15.5	7.9	13.0	12.2
	Jun	-9.4	3.2	14.7	14.7	8.9	13.3	12.7	-9.4	3.2	14.8	14.8	7.7	12.6	12.0
	Jul	-4.9	6.1	14.1	14.1	9.3	13.6	13.1	-4.9	6.1	14.2	14.2	7.4	12.4	12.0
		1 Total	2 Credit to the General Government (except CG) of which:	3 Credit to the non-monetary financial institutions	4 Credit to non-financial corporations	5 Credit to private individuals[3]	6 Total	7 Total domestic credit	8 Total	9 Credit to the General Government (except CG) of which:	10 Credit to non-monetary financial institutions	11 Credit to non-financial corporations	12 Credit to private individuals[3]	13 Total	14 Total domestic credit
		Credit to the General Government[2]		Credit to the non-monetary sector except General Government					Credit to the General Government[2]		Credit to the non-monetary sector except General Government				
		Annual growth rates [a]							Annual growth rates [a] adjusted for securitisation operations						

(1) Inclui crédito titulado e não titulado./ Includes securities and loans.
(2) Líquido dos passivos face à Administração Central. / Net of liabilities vis-à-vis Central Government.
(3) Inclui crédito a emigrantes./ Includes credit to emigrants.

B.1.4 PASSIVOS ATÉ 2 ANOS FACE AO SECTOR RESIDENTE NÃO MONETÁRIO (EXCEPTO ADMINISTRAÇÃO CENTRAL - AC)

Saldos em fim de mês

Fonte / Source: Banco de Portugal

LIABILITIES UP TO 2 YEARS VIS-À-VIS NON-MONETARY RESIDENT SECTOR (EXCEPT CENTRAL GOVERNMENT - CG)

End-of-month figures

10^6 euros

		Instrumento financeiro						Sector institucional				Moeda		Total
		Emissão monetária deduzida de numerário denominado em euros na posse de IFM residentes[1]	Responsabilidades à vista	Acordos de recompra	Outros depósitos e equiparados[2]	Títulos excepto capital	Unidades de participação de fundos do mercado monetário	Instituições financeiras não monetárias	Administrações Públicas (excepto AC)	Sector não financeiro excepto Administações Públicas[3]	Sector não especificado	Euro[4]	Outras moedas	
		1	2	3	4	5	6	7	8	9	10	11	12	13=1+...+6=7+ +...+10=11+12
04	Dez	10 315	49 139	0	69 286	1 571	1 069	9 270	2 774	106 381	12 956	128 946	2 435	131 381
05	Dez	11 883	55 120	0	72 722	699	1 098	12 033	2 958	112 851	13 680	138 829	2 694	141 523
06	Dez	13 083	56 743	327	76 610	179	751	11 860	3 426	118 394	14 014	144 388	3 305	147 693
07	Fev	12 905	51 124	487	75 074	186	703	9 522	3 760	113 403	13 793	137 189	3 290	140 479
	Mar	13 082	51 670	552	75 385	182	676	10 768	3 514	113 325	13 939	138 333	3 213	141 547
	Abr	13 173	51 033	714	76 011	284	656	9 857	3 642	114 258	14 113	138 575	3 296	141 870
	Mai	13 357	51 117	723	76 672	267	623	9 653	3 991	114 869	14 247	139 521	3 239	142 760
	Jun	13 471	53 784	556	77 005	245	597	10 900	4 042	116 403	14 312	142 322	3 335	145 657
	Jul	13 587	54 444	608	77 858	242	584	11 044	3 706	118 160	14 413	143 697	3 626	147 323
	Ago	13 490	51 218	604	79 788	263	570	10 189	4 168	117 253	14 324	142 464	3 470	145 934
	Set	13 558	53 190	543	80 849	594	547	11 476	4 142	118 965	14 699	145 874	3 407	149 281
	Out	13 615	51 873	267	83 988	1 057	470	11 233	4 547	120 349	15 142	147 905	3 365	151 270
	Nov	13 711	52 082	0	85 049	1 159	416	10 291	4 499	122 342	15 286	149 034	3 383	152 417
	Dez	14 095	54 525	0	86 616	1 164	376	12 220	4 004	124 918	15 634	153 293	3 482	156 775
08	Jan	13 816	52 290	0	87 964	1 209	293	10 542	4 602	125 109	15 318	152 164	3 408	155 572
	Fev	13 897	49 862	0	89 919	1 133	277	10 293	4 818	124 669	15 307	151 649	3 439	155 088
	Mar	13 945	51 367	0	90 669	1 167	246	11 548	5 183	125 305	15 358	154 068	3 326	157 394
	Abr	14 145	50 996	0	92 598	1 383	15	10 819	5 525	127 250	15 543	155 695	3 441	159 136
	Mai	14 239	50 095	0	93 321	6 954	16	10 005	5 519	127 892	21 209	161 015	3 611	164 626
	Jun	14 400	51 498	0	93 296	7 821	15	11 324	5 237	128 233	22 236	163 613	3 417	167 030
	Jul	14 520	52 863	0	94 917	9 193	13	11 081	4 873	131 826	23 726	168 097	3 408	171 506
		1 Notes and coins issued excluding those held by resident MFI[1]	2 Overnight deposits	3 Repurchase agreements	4 Other deposits and deposit-like instruments[2]	5 Securities other than capital	6 Money market funds shares/units	7 Non-monetary financial institutions	8 General Government (except CG)	9 Non-financial sector except General Government[3]	10 Non-specified sector	11 Euro[4]	12 Other currencies	13=1+..+6=7+. ..+10=11+12 Total
		Financial instrument						Institutional sector				Currency		

(1) Sobre o conceito, ver notas no fim da publicação./ For information on this concept see notes at the end of this publication.
(2) Excepto depósitos com pré-aviso superior a três meses./ Excluding deposits redeemable at notice over three months.
(3) Inclui emigrantes. / Includes emigrants.
(4) Inclui saldos nas denominações nacionais do euro. / Includes balances expressed in the national denominations of the euro.

B.1.5 POR MEMÓRIA: EMPRÉSTIMOS CEDIDOS POR OUTRAS IFM EM OPERAÇÕES DE TITULARIZAÇÃO[1][2]

Saldos em fim de mês[3]

MEMO ITEMS: LOANS SOLD BY OTHER MFI THROUGH SECURITISATION[1][2]

End-of-month figures[3]

Fonte / Source: Banco de Portugal

10^6 euros

		Sector residente									Sector não residente	Total
		Sector não financeiro					Instituições financeiras não monetárias			Total		
		Administrações Públicas (AP)	Sociedades não financeiras	Particulares[4]	do qual: Para aquisição de habitação	Total	Outros intermediários financeiros e auxiliares financeiros	Sociedades de seguros e fundos de pensões	Total			
		1	2	3	4	5=1+2+3	6	7	8=6+7	9=5+8	10	11=9+10
04	Dez	0	85	15 899	13 711	15 984	0	0	0	15 984	117	16 101
05	Dez	0	19	16 911	15 634	16 929	0	0	0	16 929	142	17 071
06	Dez	0	784	12 959	12 856	13 744	8	23	31	13 774	289	14 064
07	Fev	0	842	12 696	12 596	13 537	3	23	26	13 563	287	13 850
	Mar	0	812	12 554	12 459	13 366	3	23	26	13 392	283	13 675
	Abr	0	789	12 416	12 327	13 205	3	23	26	13 230	281	13 511
	Mai	0	833	12 221	12 138	13 054	3	23	26	13 080	278	13 357
	Jun	0	803	11 992	11 912	12 795	3	23	26	12 821	310	13 131
	Jul	0	766	12 748	12 676	13 514	3	23	26	13 539	330	13 870
	Ago	0	836	12 456	12 389	13 293	1	23	24	13 316	327	13 643
	Set	0	820	12 195	12 129	13 015	1	23	24	13 038	320	13 358
	Out	0	790	11 914	11 851	12 704	1	23	24	12 727	326	13 053
	Nov	0	833	11 659	11 602	12 492	1	23	24	12 515	323	12 838
	Dez	0	994	12 692	12 639	13 686	1	23	24	13 709	320	14 029
08	Jan	0	960	12 477	12 426	13 437	1	23	24	13 461	316	13 777
	Fev	0	1 030	12 289	12 241	13 318	1	23	24	13 342	313	13 654
	Mar	0	992	12 096	12 051	13 088	1	23	24	13 111	310	13 422
	Abr	0	967	11 866	11 824	12 833	0	23	23	12 855	308	13 163
	Mai	0	1 035	11 668	11 629	12 702	0	23	23	12 725	304	13 029
	Jun	0	997	11 488	11 451	12 485	0	23	23	12 508	308	12 815
	Jul	0	941	11 294	11 258	12 235	0	23	23	12 258	303	12 561

	1	2	3	4	5=1+2+3	6	7	8=6+7	9=5+8	10	11=9+10
	General Government (GG)	Non-financial corporations	Private individuals[4]	Housing of which:	Total	Other financial intermediaries and financial auxiliaries	Insurance corporation and pension funds	Total	Total	Non-resident sector	Total
	Non-financial sector					Non-monetary financial institutions					
	Resident sector										

(1) Não inclui crédito titulado e inclui apenas os empréstimos que foram retirados do activo das outras IFM./ Excludes securities and includes only loans redrawn from the other MFIs' balance sheet.
(2) Informação desagregada de acordo com as características originais do crédito./ The data is brokendown according to its original features.
(3) Valores registados em contas extrapatrimoniais./ Values recorded in off-balance sheet accounts.
(4) Inclui emigrantes./ Includes emigrants.

B.2 Balanço do Banco de Portugal

B.2 Balance sheet of the Banco de Portugal

B.2.1 BALANÇO DO BANCO DE PORTUGAL
Saldos em fim do mês

BALANCE SHEET OF THE BANCO DE PORTUGAL
End-of-month figures

Fonte / Source: Banco de Portugal

10^6 euros

		Activos				Passivos				
								Sector não especificado		
		Residentes	Não residentes	Imóveis, mobiliário e material	Total	Residentes[1]	Não residentes	Capital e reservas	Outros passivos (líquidos)[2]	Total
		1	2	3	4=1+2+3	5	6	7	8	9=5+...+8
04	Dez	3 379	20 582	84	24 046	18 054	8 614	4 113	-6 736	24 046
05	Dez	5 736	22 376	81	28 192	17 933	12 795	5 710	-8 246	28 192
06	Dez	467	22 058	77	22 602	19 770	6 762	6 283	-10 213	22 602
07	Mar	456	22 360	76	22 892	18 602	8 334	6 535	-10 579	22 892
	Abr	672	22 497	75	23 245	18 076	9 513	6 452	-10 796	23 245
	Mai	348	22 428	75	22 851	18 150	9 566	6 354	-11 220	22 851
	Jun	405	22 271	74	22 750	18 534	9 350	6 286	-11 421	22 750
	Jul	528	22 060	73	22 662	20 240	7 439	6 403	-11 420	22 662
	Ago	473	22 117	73	22 663	18 447	9 528	6 462	-11 774	22 663
	Set	1 824	22 468	74	24 367	19 537	10 210	6 863	-12 244	24 367
	Out	1 854	22 702	74	24 630	18 799	11 199	7 164	-12 532	24 630
	Nov	2 262	22 748	73	25 084	18 897	11 775	7 139	-12 727	25 084
	Dez	2 706	23 097	76	25 879	25 095	6 272	7 427	-12 915	25 879
08	Jan	2 042	23 973	75	26 090	18 916	11 950	8 181	-12 957	26 090
	Fev	2 263	24 244	75	26 581	19 756	11 549	8 401	-13 125	26 581
	Mar	2 050	23 701	75	25 826	20 567	10 823	7 849	-13 413	25 826
	Abr	2 864	23 343	75	26 282	20 141	12 448	7 442	-13 748	26 282
	Mai	3 366	23 311	75	26 752	19 925	13 481	7 392	-14 046	26 752
	Jun	2 845	23 399	73	26 317	20 315	12 743	7 702	-14 442	26 317
	Jul	3 472	23 498	73	27 043	20 360	13 444	7 683	-14 444	27 043
	Ago	5 690	23 221	73	28 984	19 652	16 577	7 601	-14 845	28 984

	1	2	3	4=1+2+3	5	6	7	8	9=5+...+8
	Residents	Non-residents	Fixed assets	Total	Residents[1]	Non-residents	Capital and reserves	Other liabilities (net)[2]	Total
							Non-specified sector		
	Assets				Liabilities				

(1) Inclui as responsabilidades por "emissão monetária" (sobre o conceito, ver notas no fim da publicação)./ Includes liabilities for "notes and coins" (for information on this concept, see notes at the end of this publication).
(2) A partir de Janeiro de 2002, inclui a contrapartida da discrepância entre o montante de notas denominadas em euros legalmente emitidas e o montante efectivamente colocado em circulação (ver notas no fim da publicação, sobre o conceito de "emissão monetária"). / Since January 2002 it includes the counterpart of the adjustment between the value of euro banknotes legally issued and the value of the euro banknotes put into circulation (see notes at the end of this publication for information on the concept of "notes and coins").

B.2.2.1 ACTIVOS DO BANCO DE PORTUGAL FACE A RESIDENTES
Saldos em fim do mês

ASSETS OF THE BANCO DE PORTUGAL VIS-À-VIS RESIDENTS
End-of-month figures

Fonte / Source: Banco de Portugal

10^6 euros

		Sociedades financeiras								
		do qual:								
		Cedência de liquidez	Outras instituições financeiras monetárias	Outros intermediários financeiros e auxiliares financeiros	Sociedades de seguros e fundos de pensões	Total	Administração Central	Administrações Públicas excepto Administração Central	Sector não financeiro excepto Administrações Públicas	Total
		1	2	3	4	5=2+3+4	6	7	8	9=5+...+8
04	Dez	2 873	3 141	111	0	3 251	0	0	128	3 379
05	Dez	5 392	5 567	38	0	5 604	0	0	131	5 736
06	Dez	161	298	38	0	335	0	0	131	467
07	Mar	169	286	38	0	323	0	0	133	456
	Abr	502	502	38	0	540	0	0	133	672
	Mai	177	177	38	0	215	0	0	133	348
	Jun	234	235	38	0	272	0	0	133	405
	Jul	209	357	38	0	395	0	0	133	528
	Ago	234	301	38	0	339	0	0	134	473
	Set	1 554	1 653	38	0	1 691	0	0	133	1 824
	Out	1 535	1 683	38	0	1 720	0	0	134	1 854
	Nov	1 993	2 092	38	0	2 129	0	0	133	2 262
	Dez	2 464	2 535	38	0	2 573	0	0	133	2 706
08	Jan	1 876	1 876	38	0	1 914	0	0	128	2 042
	Fev	2 097	2 098	38	0	2 135	0	0	128	2 263
	Mar	1 879	1 879	36	1	1 916	0	0	134	2 050
	Abr	2 692	2 693	36	1	2 731	0	0	133	2 864
	Mai	3 138	3 194	36	1	3 231	0	0	135	3 366
	Jun	2 516	2 673	36	1	2 710	0	0	135	2 845
	Jul	3 299	3 300	36	1	3 337	0	0	135	3 472
	Ago	5 517	5 518	36	1	5 555	0	0	135	5 690

	1	2	3	4	5=2+3+4	6	7	8	9=5+...+8
	Provision of liquidity	Other monetary financial institutions	Other financial intermediaries and financial auxiliaries	Insurance corporations and pension funds	Total	Central Government	General Government except Central Government	Non-financial sector except General Government	Total
	of which:								
	Financial corporations								

B.2.2.2 PASSIVOS DO BANCO DE PORTUGAL FACE A RESIDENTES
Saldos em fim de mês

LIABILITIES OF THE BANCO DE PORTUGAL VIS-À-VIS RESIDENTS
End-of-month figures

Fonte / Source: Banco de Portugal

10^6 euros

		Emissão monetária[1]	Passivos por absorção de liquidez: dos quais: Títulos de depósito	Outras instituições financeiras monetárias	Outros interme-diários financeiros e auxiliares financeiros	Sociedades de seguros e fundos de pensões	Total	Outros passivos: Outras instituições financeiras monetárias	Outros interme-diários financeiros e auxiliares financeiros	Sociedades de seguros e fundos de pensões	Total	Administração Central	Administra-ções Públicas excepto Administra-ção Central	Total
		1	2	3	4	5	6=3+4+5	7	8	9	10=7+8+9	11	12	13=1+6+10+11+12
04	Dez	11 801	0	0	0	0	0	6 252	1	0	6 253	0	0	18 054
05	Dez	13 268	0	0	0	0	0	4 665	1	0	4 665	0	0	17 933
06	Dez	14 721	0	0	0	0	0	5 049	1	0	5 050	0	0	19 770
07	Mar	14 372	0	0	0	0	0	4 229	1	0	4 230	0	0	18 602
	Abr	14 556	0	0	0	0	0	3 517	2	0	3 519	0	0	18 076
	Mai	14 645	0	0	0	0	0	3 501	3	0	3 504	0	0	18 150
	Jun	14 821	0	0	0	0	0	3 710	2	0	3 712	0	0	18 534
	Jul	14 988	0	0	0	0	0	5 251	1	0	5 251	0	0	20 239
	Ago	14 926	0	0	0	0	0	3 520	1	0	3 521	0	0	18 446
	Set	14 928	0	0	0	0	0	4 608	1	0	4 609	0	0	19 537
	Out	15 035	0	0	0	0	0	3 762	1	0	3 764	0	0	18 798
	Nov	15 123	0	0	0	0	0	3 773	2	0	3 774	0	0	18 897
	Dez	15 828	0	0	0	0	0	9 266	1	0	9 267	0	0	25 095
08	Jan	15 196	0	0	0	0	0	3 719	1	0	3 720	0	0	18 916
	Fev	15 275	0	0	0	0	0	4 480	1	0	4 481	0	0	19 756
	Mar	15 436	0	0	0	0	0	5 130	1	0	5 131	0	0	20 567
	Abr	15 637	0	0	0	0	0	4 501	3	0	4 504	0	0	20 141
	Mai	15 693	0	0	0	0	0	4 232	1	0	4 232	0	0	19 925
	Jun	15 848	0	0	0	0	0	4 465	1	0	4 466	0	0	20 314
	Jul	16 034	0	0	0	0	0	4 325	1	0	4 326	0	0	20 360
	Ago	15 962	0	0	0	0	0	3 688	2	0	3 689	0	0	19 652
		Notes and coins[1]	Central bank securities of which:	Other monetary financial institutions	Other financial interme-diaries and financial auxiliaries	Insurance corporations and pension funds	Total	Other monetary financial institutions	Other financial interme-diaries and financial auxiliaries	Insurance corporations and pension funds	Total	Central Government	General Government except Central Government	Total
			Absorption of liquidity liabilities					Other liabilities						

(1) Sobre o conceito, ver notas no fim da publicação./ For information on this concept, see notes at the end of this publication.

B.2.3.1 ACTIVOS DO BANCO DE PORTUGAL FACE A NÃO RESIDENTES
Por instrumento financeiro e prazo - Saldos em fim de mês

ASSETS OF THE BANCO DE PORTUGAL VIS-À-VIS NON-RESIDENTS
By financial instrument and maturity - End-of-month figures

Fonte / Source: Banco de Portugal

10^6 euros

		Numerário	Ouro monetário[1]	Direitos de saque especiais	Activos face ao FMI	Créditos e equiparados: Até 1 ano	A mais de 1 ano	Total	Títulos excepto acções: Até 1 ano	A mais de 1 ano	Total	Acções e outras participações	Total
		1	2	3	4	5	6	7=5+6	8	9	10=8+9	11	12=1+....+4+7+ +10+11
04	Dez	0	4 779	75	330	3 132	8	3 139	5 948	6 197	12 145	113	20 582
05	Dez	0	5 837	87	177	3 118	107	3 225	8 701	4 228	12 929	121	22 376
06	Dez	0	5 937	86	90	3 911	239	4 150	4 722	6 952	11 673	121	22 058
07	Mar	0	6 128	86	75	5 105	224	5 329	3 702	6 918	10 620	123	22 360
	Abr	0	6 128	85	74	5 358	224	5 582	4 176	6 330	10 506	123	22 497
	Mai	0	6 007	86	81	6 637	207	6 843	3 041	6 247	9 288	123	22 428
	Jun	0	5 906	86	80	6 552	332	6 884	2 852	6 340	9 191	123	22 271
	Jul	0	5 986	86	75	6 771	516	7 287	2 707	5 797	8 504	123	22 060
	Ago	0	6 012	86	72	7 240	632	7 872	2 393	5 559	7 952	123	22 117
	Set	0	6 400	85	70	7 592	635	8 226	2 029	5 536	7 565	123	22 468
	Out	0	6 665	84	66	7 758	648	8 406	2 116	5 243	7 358	123	22 702
	Nov	0	6 614	84	63	6 171	875	7 046	2 559	6 261	8 820	123	22 748
	Dez	0	6 989	84	63	4 941	961	5 902	3 095	6 842	9 937	123	23 097
08	Jan	0	7 640	84	63	4 855	961	5 816	3 260	6 987	10 248	123	23 973
	Fev	0	7 858	83	62	4 965	961	5 926	3 204	6 987	10 192	123	24 244
	Mar	0	7 290	81	59	5 744	919	6 663	2 696	6 789	9 485	123	23 701
	Abr	0	6 868	82	64	6 315	919	7 233	2 343	6 630	8 973	123	23 343
	Mai	0	6 975	82	75	6 114	907	7 022	2 044	6 991	9 035	123	23 311
	Jun	0	7 277	81	67	5 988	782	6 769	2 022	7 059	9 081	123	23 399
	Jul	0	7 185	82	68	6 685	598	7 283	1 530	7 228	8 758	123	23 498
	Ago	0	6 982	84	67	6 170	482	6 652	1 616	7 698	9 313	123	23 221
		Notes and coins	Monetary gold[1]	Special drawing rights	Assets vis-à-vis IMF	Up to 1 year	Over 1 year	Total	Up to 1 year	Over 1 year	Total	Shares and other equity	Total
						Credits and credit-like instruments			Securities other than shares				

(1) Inclui o ouro afecto a *swaps*. / Includes gold *swaps*.

B.2.3.2 PASSIVOS DO BANCO DE PORTUGAL FACE A NÃO RESIDENTES

Por instrumento financeiro e prazo - Saldos em fim de mês

LIABILITIES OF THE BANCO DE PORTUGAL VIS-À-VIS NON-RESIDENTS

By financial instrument and maturity - End-of-month figures

Fonte / Source: Banco de Portugal

10^6 euros

		Contrapartida dos direitos de saque especiais	Depósitos e equiparados				Total
			À vista	Até 1 ano	A mais de 1 ano	Total	
		1	2	3	4	5=2+3+4	6=1+5
04	Dez	61	7 711	842	0	8 553	8 614
05	Dez	65	11 944	786	0	12 730	12 795
06	Dez	61	6 611	89	0	6 701	6 762
07	Mar	60	8 184	89	0	8 274	8 334
	Abr	60	9 364	89	0	9 453	9 513
	Mai	60	9 417	89	0	9 506	9 566
	Jun	60	9 201	89	0	9 291	9 350
	Jul	60	7 330	50	0	7 380	7 439
	Ago	60	9 419	50	0	9 469	9 528
	Set	59	10 127	25	0	10 152	10 210
	Out	58	11 141	0	0	11 141	11 199
	Nov	57	11 717	0	0	11 718	11 775
	Dez	57	6 214	0	0	6 214	6 272
08	Jan	57	11 839	54	0	11 893	11 950
	Fev	57	11 438	54	0	11 492	11 549
	Mar	55	10 714	54	0	10 768	10 823
	Abr	56	12 303	89	0	12 392	12 448
	Mai	56	13 296	129	0	13 425	13 481
	Jun	55	12 614	74	0	12 688	12 743
	Jul	55	13 376	13	0	13 389	13 444
	Ago	57	16 507	13	0	16 520	16 577
		1	2	3	4	5=2+3+4	6=1+5
		Counterpart of special drawing rights	Overnight	Up to 1 year	Over 1 year	Total	Total
			Deposits and deposit-like instruments				

B.2.4 ACTIVOS E PASSIVOS DO BANCO DE PORTUGAL FACE A NÃO RESIDENTES

Por países da área do euro e fora da área do euro - Saldos em fim de mês

ASSETS AND LIABILITIES OF THE BANCO DE PORTUGAL VIS-À-VIS NON-RESIDENTS

By euro area and non-euro area countries - End-of-month figures

Fonte / Source: Banco de Portugal

10^6 euros

		Activos							Passivos						
		Instituições financeiras monetárias			Sector não monetário			Total	Instituições financeiras monetárias			Sector não monetário			Total
		Países da área do euro	Países fora da área do euro	Total	Países da área do euro	Países fora da área do euro	Total		Países da área do euro	Países fora da área do euro	Total	Países da área do euro	Países fora da área do euro	Total	
		1	2	3=1+2	4	5	6=4+5	7=3+6	8	9	10=8+9	11	12	13=11+12	14=10+13
04	Dez	1 565	1 666	3 232	9 713	7 638	17 351	20 582	7 847	669	8 516	0	98	98	8 614
05	Dez	1 666	1 872	3 538	10 523	8 315	18 838	22 376	12 082	604	12 686	0	109	109	12 795
06	Dez	2 840	2 608	5 448	9 143	7 467	16 610	22 058	6 626	64	6 691	0	71	71	6 762
07	Mar	2 713	4 021	6 734	7 982	7 644	15 626	22 360	8 199	64	8 264	0	71	71	8 334
	Abr	2 683	4 294	6 977	7 711	7 809	15 520	22 497	9 382	64	9 446	0	67	67	9 513
	Mai	2 857	5 372	8 229	6 814	7 386	14 199	22 428	9 436	64	9 500	0	66	66	9 566
	Jun	3 095	5 182	8 277	6 850	7 144	13 994	22 271	9 219	64	9 284	0	67	67	9 350
	Jul	3 224	5 438	8 663	6 534	6 864	13 398	22 060	7 352	25	7 376	0	63	63	7 439
	Ago	3 294	5 685	8 978	6 173	6 966	13 138	22 117	9 434	25	9 459	0	70	70	9 528
	Set	3 095	6 283	9 378	5 805	7 285	13 091	22 468	10 141	0	10 142	0	69	69	10 210
	Out	3 000	6 508	9 508	5 819	7 376	13 195	22 702	11 136	0	11 136	0	62	62	11 199
	Nov	2 856	5 024	7 881	7 255	7 612	14 868	22 748	11 707	0	11 707	0	68	68	11 775
	Dez	2 586	4 167	6 754	8 230	8 113	16 344	23 097	6 206	0	6 206	0	65	65	6 272
08	Jan	2 560	4 076	6 636	8 479	8 858	17 337	23 973	11 836	54	11 890	0	60	60	11 950
	Fev	2 575	4 264	6 840	8 387	9 016	17 404	24 244	11 431	54	11 484	0	64	64	11 549
	Mar	2 691	4 888	7 578	7 751	8 372	16 123	23 701	10 710	54	10 764	0	60	60	10 823
	Abr	2 758	5 397	8 154	7 117	8 072	15 189	23 343	12 298	88	12 386	0	62	62	12 448
	Mai	2 720	5 233	7 953	7 106	8 253	15 359	23 311	13 285	130	13 415	0	66	66	13 481
	Jun	2 648	5 053	7 701	7 061	8 636	15 697	23 399	12 606	75	12 680	0	63	63	12 743
	Jul	2 651	5 565	8 216	6 682	8 599	15 281	23 498	13 371	13	13 384	0	60	60	13 444
	Ago	2 640	4 950	7 589	7 192	8 440	15 632	23 221	16 503	13	16 516	0	60	60	16 577
		1	2	3=1+2	4	5	6=4+5	7=3+6	8	9	10=8+9	11	12	13=11+12	14=10+13
		Euro area countries	Non-euro area countries	Total	Euro area countries	Non-euro area countries	Total	Total	Euro area countries	Non-euro area countries	Total	Euro area countries	Non-euro area countries	Total	Total
		Monetary financial institutions			Non-monetary sector				Monetary financial institutions			Non-monetary sector			
		Assets							Liabilities						

B.3 Balanço das outras instituições financeiras monetárias

B.3 Balance sheet of other monetary financial institutions

B.3.0 BALANÇO CONSOLIDADO DAS OUTRAS INSTITUIÇÕES FINANCEIRAS MONETÁRIAS (RESIDENTES)[1] - Activo (continua)

OTHER (RESIDENT) MONETARY FINANCIAL INSTITUTIONS CONSOLIDATED BALANCE SHEET[1] - Assets (to be continued)

Saldos em fim de mês — **End-of-month figures**

Fonte / Source: Banco de Portugal — 10^6 euros

		Activos face ao Banco de Portugal[2]	Activos face ao exterior									Activos face ao sector não monetário residente			Activos diversos	Total do activo
			Créditos e equiparados					Títulos			Total					
			Face a outras IFM			Face a outros sectores	Total	de outras IFM	de outros sectores	Total		Empréstimos	Títulos	Total		
			Sede e sucursais da própria instituição	OutrasIFM excepto sede e sucursais da própria instituição	Total											
		1	2	3	4=2+3	5	6=4+5	7	8	9=7+8	10=6+9	11	12	13=11+12	14	15=1+10+13+14
04	Dez	7 737	12 097	33 966	46 063	6 978	53 041	4 660	16 217	20 877	73 918	187 942	23 281	211 223	6 818	299 696
05	Dez	6 050	13 403	34 731	48 135	7 483	55 617	6 275	18 472	24 748	80 365	201 879	24 317	226 195	8 278	320 888
06	Dez	6 686	21 770	34 251	56 020	7 891	63 911	7 945	13 128	21 074	84 985	223 126	31 099	254 225	7 675	353 571
07	Fev	4 770	22 050	29 677	51 727	7 758	59 485	8 532	13 340	21 873	81 357	224 684	31 922	256 606	5 396	348 130
	Mar	5 519	22 283	30 066	52 350	7 830	60 179	8 884	13 307	22 192	82 371	227 022	31 927	258 950	5 182	352 022
	Abr	4 900	25 505	29 279	54 784	8 697	63 481	8 896	13 844	22 739	86 220	229 202	31 391	260 594	4 583	356 296
	Mai	4 790	23 517	32 141	55 658	8 845	64 503	9 449	13 685	23 134	87 636	231 870	31 921	263 791	5 593	361 811
	Jun	5 061	20 973	35 438	56 411	9 764	66 175	9 470	13 954	23 424	89 599	234 542	33 797	268 339	5 263	368 261
	Jul	6 652	21 974	35 950	57 924	9 584	67 507	8 981	13 480	22 461	89 968	235 887	34 024	269 911	4 857	371 388
	Ago	4 956	23 656	35 720	59 376	10 039	69 416	8 847	13 418	22 265	91 681	237 573	33 300	270 873	5 200	372 709
	Set	5 978	22 631	36 961	59 592	9 474	69 066	9 001	13 964	22 965	92 030	240 000	34 654	274 654	4 954	377 617
	Out	5 182	22 822	37 478	60 300	9 760	70 059	9 207	16 505	25 712	95 771	242 148	35 676	277 824	4 154	382 931
	Nov	5 185	22 310	35 743	58 053	9 814	67 867	9 389	15 646	25 035	92 903	245 799	36 029	281 828	4 747	384 663
	Dez	10 999	23 818	34 530	58 348	10 335	68 683	8 304	16 611	24 914	93 597	247 597	36 223	283 820	5 925	394 341
08	Jan	5 099	23 038	37 293	60 331	10 612	70 943	8 503	15 730	24 234	95 177	249 267	36 663	285 930	6 076	392 282
	Fev	5 858	23 636	38 889	62 525	10 613	73 138	8 572	15 695	24 268	97 406	251 110	36 864	287 974	5 192	396 430
	Mar	6 621	22 837	33 404	56 241	10 674	66 914	8 315	17 098	25 413	92 328	253 638	37 404	291 043	5 543	395 534
	Abr	5 993	23 095	33 210	56 304	12 833	69 138	8 373	17 490	25 863	95 001	256 863	38 294	295 157	4 831	400 982
	Mai	5 686	21 529	37 859	59 388	12 737	72 125	8 633	17 683	26 316	98 442	258 387	40 611	298 998	5 537	408 662
	Jun	5 914	19 784	37 318	57 102	12 787	69 889	8 238	18 986	27 224	97 114	260 669	42 231	302 901	5 338	411 267
	Jul	5 839	19 934	41 231	61 165	13 164	74 329	8 251	20 584	28 835	103 165	262 170	42 691	304 861	5 409	419 273

	1	2	3	4=2+3	5	6=4+5	7	8	9=7+8	10=6+9	11	12	13=11+12	14	15=1+10+13+14
	Assets vis-à-vis Banco de Portugal[2]	Departments abroad	Other MFIs excluding departments abroad	Total	Vis-a-vis other sectors	Total	Issued by other MFIs	Issued by other sectors	Total	Total	Loans	Securities	Total	Remaining assets	Total assets
		Vis-à-vis other MFIs													
		Credits and credit-like instruments					Securities								
		Assets vis-à-vis non-residents									Assets vis-à-vis the non-monetary resident sector				

B.3.0 BALANÇO CONSOLIDADO DAS OUTRAS INSTITUIÇÕES FINANCEIRAS MONETÁRIAS (RESIDENTES) [1]- Passivo (continuação)

OTHER (RESIDENT) MONETARY FINANCIAL INSTITUTIONS CONSOLIDATED BALANCE SHEET[1]- Liabilities (continued)

Saldos em fim de mês — **End-of-month figures**

Fonte / Source: Banco de Portugal — 10^6 euros

		Passivos face ao Banco de Portugal	Depósitos e equiparados de não residentes					Depósitos e equiparados do sector não monetário residente	Títulos excepto capital	Passivos diversos	Capital e reservas[3],[4]			Total do passivo
			Face a Outras IFM			Face a outros sectores	Total				Total	do qual:		
			Sede e sucursais da própria instituição	Outras IFM excepto sede e sucursais da própria instituição	Total							Provisões para créditos de cobrança duvidosa[3],[5]	Unidades de participação em fundos do mercado monetário	
		16	17	18	19=17+18	20	21=19+20	22	23	24	25	26	27	28=16+21+..+25
04	Dez	3 141	52 170	47 961	100 131	17 942	118 073	127 897	23 320	-2 036	29 301	2 985	1 069	299 696
05	Dez	5 567	53 176	55 634	108 810	19 438	128 248	142 628	16 538	-2 378	30 286	3 232	1 098	320 888
06	Dez	298	64 240	65 838	130 078	20 523	150 601	154 612	17 342	-2 390	33 108	3 208	751	353 571
07	Fev	181	62 456	68 177	130 634	23 501	154 135	145 352	17 520	-2 469	33 411	3 262	703	348 130
	Mar	286	62 100	68 321	130 422	21 331	151 753	148 951	19 997	-2 493	33 528	3 273	676	352 022
	Abr	502	60 906	70 319	131 225	24 660	155 885	149 077	20 283	-2 614	33 163	3 389	656	356 296
	Mai	177	61 117	72 678	133 795	23 652	157 447	149 886	23 654	-2 604	33 251	3 370	623	361 811
	Jun	235	58 158	74 681	132 839	23 574	156 413	152 985	28 184	-2 626	33 070	3 363	597	368 261
	Jul	357	58 288	73 847	132 134	24 174	156 308	155 558	28 657	-2 622	33 129	3 317	584	371 388
	Ago	301	58 421	73 272	131 693	26 879	158 572	154 241	29 202	-2 698	33 091	3 396	570	372 709
	Set	1 653	61 393	72 420	133 814	24 757	158 570	157 420	29 344	-2 628	33 258	3 324	547	377 617
	Out	1 683	60 591	73 811	134 402	25 162	159 564	160 339	30 395	-2 692	33 642	3 381	470	382 931
	Nov	2 092	60 819	74 446	135 265	24 067	159 333	161 167	30 772	-2 800	34 100	3 484	416	384 663
	Dez	2 535	64 168	73 877	138 045	24 606	162 651	165 570	32 077	-2 755	34 263	3 427	376	394 341
08	Jan	1 876	63 544	74 489	138 033	24 397	162 430	163 226	33 469	-2 815	34 096	3 475	293	392 282
	Fev	2 098	65 544	76 195	141 739	24 870	166 609	162 299	34 168	-2 966	34 222	3 624	277	396 430
	Mar	1 879	65 088	71 247	136 335	24 897	161 231	166 477	35 051	-3 048	33 945	3 697	246	395 534
	Abr	2 693	65 902	70 950	136 851	25 668	162 519	169 095	35 011	-3 121	34 785	3 762	15	400 982
	Mai	3 194	67 249	71 191	138 440	23 517	161 957	169 826	42 152	-3 168	34 701	3 802	16	408 662
	Jun	2 673	67 791	68 583	136 374	24 915	161 289	172 589	43 180	-3 154	34 690	3 785	15	411 267
	Jul	3 300	68 503	69 887	138 391	25 372	163 763	175 744	44 956	-3 316	34 827	3 945	13	419 273

	16	17	18	19=17+18	20	21=19+20	22	23	24	25	26	27	28=16+21+..+25
	Liabilities vis-à-vis Banco de Portugal	Departments abroad	Other MFIs excluding departments abroad	Total	Vis-à-vis other sectors	Total	Deposits and deposit-like instruments vis-à-vis non-monetary resident sector	Securities other than capital	Remaining liabilities	Total	Provisions for non-performing loans[3],[5]	Money market funds shares/units	Total liabilities
		Vis-à-vis other MFIs									of which:		
		Deposits and deposit-like instruments vis-à-vis non-residents								Capital and reserves[3],[4]			

(1) Sobre metodologias e conceitos ver Suplemento 1/01 ao Boletim Estatístico de Agosto 2001 e notas no fim da publicação. Este quadro encontra-se referenciado como A.3.13 naquele Suplemento devido às alterações entretanto ocorridas na numeração dos quadros./ For information on methodologies and concepts please see supplement to the Statistical Bulletin 1/01 of August 2001 and see notes at the end of this publication. This table was referenced as A.3.13 in that supplement due to the changes in the numbering sequence of the tables.
(2) A partir de Janeiro de 2002 inclui, também, as notas e moedas denominadas em euros na posse de outras IFM./ Since January 2002 also includes notes and coins denominated in euros held by other MFIs.
(3) A noção de capital e reservas para fins estatísticos inclui provisões específicas para crédito de cobrança duvidosa e crédito vencido. Anteriormente as referidas provisões estavam incluidas nos "passivos diversos". / The capital and reserves for statistical purposes includes specific provisions for non-performing loans and overdue loans. These provisions were previously included in "remaining liabilities".
(4) Inclui os proveitos por natureza, líquidos de custos por natureza./ Includes operating income, net from operating costs.
(5) O conceito estatístico de provisões para créditos de cobrança duvidosa inclui também as provisões para crédito vencido./ The provisions for non-performing loans for statistical purposes includes provisions for overdue loans.

B.3.1 ACTIVOS E PASSIVOS DAS OUTRAS INSTITUIÇÕES FINANCEIRAS MONETÁRIAS FACE A INSTITUIÇÕES FINANCEIRAS MONETÁRIAS

Saldos em fim de mês

ASSETS AND LIABILITIES OF OTHER MONETARY FINANCIAL INSTITUTIONS VIS-À-VIS MONETARY FINANCIAL INSTITUTIONS

End-of-month figures

Fonte / Source: Banco de Portugal

10^6 euros

		Activos						Passivos	Por memória:
		Numerário (1)	Créditos e equiparados	Títulos excepto acções	Unidades de participação de fundos do mercado monetário	Acções e outras participações	Total	Depósitos e equiparados	Cheques
		1	2	3	4	5	6=1+...+5	7	8
04	Dez	1 485	21 676	6 564	0	1 228	30 953	18 282	2 053
05	Dez	1 385	20 749	3 032	1	896	26 065	21 995	2 160
06	Dez	1 638	21 865	3 503	0	1 281	28 286	17 495	2 575
07	Fev	1 251	19 497	3 243	0	1 274	25 265	16 185	1 450
	Mar	1 290	20 712	3 336	1	1 293	26 632	17 154	1 414
	Abr	1 383	30 218	3 366	2	1 784	36 754	27 431	1 489
	Mai	1 289	20 047	3 585	2	1 676	26 599	17 236	1 644
	Jun	1 351	20 615	3 616	2	1 805	27 389	17 653	1 545
	Jul	1 401	21 770	3 514	2	1 874	28 560	17 413	1 651
	Ago	1 436	20 103	3 653	2	1 754	26 949	17 608	1 305
	Set	1 371	21 500	3 601	2	1 553	28 028	18 731	2 083
	Out	1 420	20 967	3 678	2	1 679	27 746	18 914	1 394
	Nov	1 412	20 394	3 781	2	1 613	27 202	18 980	1 835
	Dez	1 733	25 941	3 970	5	1 473	33 123	19 545	1 913
08	Jan	1 380	19 398	4 037	3	1 165	25 982	17 593	1 292
	Fev	1 378	19 661	4 097	3	1 138	26 277	17 706	1 463
	Mar	1 491	20 844	4 079	5	1 156	27 576	17 731	1 517
	Abr	1 492	20 554	4 107	2	1 285	27 439	18 889	1 557
	Mai	1 454	20 399	4 368	2	1 180	27 403	19 478	1 440
	Jun	1 449	20 565	4 579	2	1 123	27 718	19 081	1 755
	Jul	1 514	21 544	4 735	2	1 055	28 849	20 718	1 751

	1	2	3	4	5	6=1+...+5	7	8
	Notes and coins (1)	Credits and credit-like instruments	Securities other than shares	Money market funds shares / units	Shares and other equity	Total	Deposit and deposit-like instruments	Cheques
	Assets						Liabilities	Memo items:

(1) Inclui notas e moedas denominadas em euros./ Includes notes and coins denominated in euros.

B.3.2.1 ACTIVOS E PASSIVOS DAS OUTRAS INSTITUIÇÕES FINANCEIRAS MONETÁRIAS FACE A OUTROS INTERMEDIÁRIOS FINANCEIROS E AUXILIARES FINANCEIROS

Saldos em fim de mês

ASSETS AND LIABILITIES OF OTHER MONETARY FINANCIAL INSTITUTIONS VIS-À-VIS OTHER FINANCIAL INTERMEDIARIES AND FINANCIAL AUXILIARIES

End-of-month figures

Fonte / Source: Banco de Portugal

10^6 euros

		Activos					Passivos			
		Empréstimos e outras disponibilidades	Créditos de cobrança duvidosa	Títulos excepto acções	Acções e outras participações	Total	Depósitos transferíveis (1)	Acordos de recompra	Outros depósitos e equiparados	Total
		1	2	3	4	5=1+...+4	6	7	8	9=6+.7+8
04	Dez	9 812	7	1 298	6 848	17 965	2 862	0	2 315	5 177
05	Dez	10 090	9	1 227	7 509	18 834	3 953	0	7 685	11 638
06	Dez	10 724	8	1 264	9 308	21 304	3 926	327	13 533	17 785
07	Fev	10 889	11	621	8 936	20 456	3 430	487	12 456	16 373
	Mar	10 916	16	1 130	9 242	21 303	3 943	550	15 391	19 884
	Abr	11 390	11	584	8 981	20 966	3 542	712	15 262	19 516
	Mai	11 467	11	615	9 033	21 126	3 156	721	15 276	19 153
	Jun	11 655	12	1 062	9 360	22 088	3 983	556	15 590	20 128
	Jul	11 802	13	628	9 102	21 544	3 782	608	16 956	21 345
	Ago	12 052	10	631	8 975	21 668	3 343	604	16 845	20 792
	Set	12 220	9	1 137	9 216	22 582	3 874	543	16 829	21 246
	Out	12 445	8	746	9 312	22 511	3 745	267	18 435	22 447
	Nov	12 624	11	810	9 341	22 786	3 762	0	18 339	22 102
	Dez	13 564	6	1 175	9 739	24 485	4 568	0	18 034	22 602
08	Jan	13 260	13	914	9 865	24 052	3 467	0	17 402	20 869
	Fev	13 247	7	951	9 913	24 118	3 276	0	17 040	20 316
	Mar	13 529	7	1 597	10 127	25 260	3 415	0	19 459	22 874
	Abr	13 918	8	1 429	10 033	25 388	3 017	0	18 824	21 841
	Mai	14 015	6	2 445	10 372	26 839	2 866	0	19 632	22 498
	Jun	14 122	1	3 184	10 269	27 576	3 658	0	21 244	24 902
	Jul	14 271	2	3 300	10 350	27 923	3 414	0	22 192	25 606

	1	2	3	4	5=1+...+4	6	7	8	9=6+7+8
	Loans and other assets	Non- -performing loans	Securities other than shares	Shares and other equity	Total	Transferable deposits (1)	Repurchase agreements	Other deposit and deposit-like instruments	Total
	Assets					Liabilities			

(1) A partir de Janeiro de 2003 inclui outros passivos à vista. / From January 2003 onwards includes other overnight deposits.

B.3.2.2 ACTIVOS E PASSIVOS DAS OUTRAS INSTITUIÇÕES FINANCEIRAS MONETÁRIAS FACE A SOCIEDADES DE SEGUROS E FUNDOS DE PENSÕES

Saldos em fim de mês

ASSETS AND LIABILITIES OF OTHER MONETARY FINANCIAL INSTITUTIONS VIS-À-VIS INSURANCE CORPORATIONS AND PENSION FUNDS

End-of-month figures

Fonte / Source: Banco de Portugal

10^6 euros

		Activos					Passivos			
		Empréstimos e outras disponibilidades	Créditos de cobrança duvidosa	Títulos excepto acções	Acções e outras participações	Total	Depósitos transferíveis(1)	Acordos de recompra	Outros depósitos e equiparados	Total
		1	2	3	4	5=1+...+4	6	7	8	9=6+7+8
04	Dez	145	0	7	232	385	3 501	0	999	4 500
05	Dez	81	0	17	274	373	3 724	0	1 453	5 177
06	Dez	109	0	18	982	1 108	4 181	0	958	5 139
07	Fev	61	2	18	860	940	3 134	0	935	4 069
	Mar	22	0	17	968	1 007	3 650	0	776	4 425
	Abr	30	0	17	959	1 006	2 842	0	898	3 740
	Mai	31	0	17	992	1 040	2 983	0	809	3 793
	Jun	82	0	17	944	1 042	3 443	0	685	4 127
	Jul	52	0	17	1 161	1 230	3 361	0	1 007	4 368
	Ago	98	0	17	1 118	1 233	2 519	0	1 356	3 875
	Set	48	0	17	1 178	1 242	3 116	0	1 343	4 459
	Out	57	0	17	1 211	1 285	2 889	0	2 134	5 023
	Nov	294	0	17	1 195	1 506	2 459	0	1 731	4 190
	Dez	66	1	14	935	1 016	2 924	0	1 755	4 679
08	Jan	118	1	14	1 341	1 474	2 579	0	1 881	4 459
	Fev	61	0	14	1 058	1 133	2 549	0	1 975	4 524
	Mar	69	0	14	1 243	1 326	3 145	0	2 254	5 400
	Abr	536	0	32	1 322	1 891	2 777	0	2 550	5 326
	Mai	542	0	14	1 446	2 003	2 486	0	2 073	4 559
	Jun	594	0	14	1 668	2 276	2 801	0	1 938	4 740
	Jul	534	0	16	1 953	2 503	3 254	0	1 788	5 042
		1	2	3	4	5=1+...+4	6	7	8	9=6+7+8
		Loans and other assets	Non-performing loans	Securities other than shares	Shares and other equity	Total	Transferable deposits(1)	Repurchase agreements	Other deposits and deposit-like instruments	Total
		Assets					Liabilities			

(1) A partir de Janeiro de 2003 inclui outros passivos à vista. / From January 2003 onwards includes other overnight deposits

B.3.3.1 ACTIVOS E PASSIVOS DAS OUTRAS INSTITUIÇÕES FINANCEIRAS MONETÁRIAS FACE À ADMINISTRAÇÃO CENTRAL

Saldos em fim de mês

ASSETS AND LIABILITIES OF OTHER MONETARY FINANCIAL INSTITUTIONS VIS-À-VIS CENTRAL GOVERNMENT

End-of-month figures

Fonte / Source: Banco de Portugal

10^6 euros

		Activos				Passivos			
					do qual:				do qual:
		Empréstimos	Títulos excepto acções	Total	Estado	Depósitos transferíveis(1)	Outros depósitos e equiparados	Total	Estado
		1	2	3=1+2	4	5	6	7=5+6	8
04	Dez	823	3 532	4 355	3 568	2 303	1 270	3 573	2 453
05	Dez	970	3 804	4 775	3 818	3 108	1 168	4 276	2 745
06	Dez	889	4 523	5 412	5 227	2 745	1 925	4 670	2 713
07	Fev	343	4 920	5 264	5 117	1 666	452	2 118	440
	Mar	147	4 747	4 893	4 758	1 695	498	2 193	483
	Abr	94	4 896	4 990	4 907	1 803	481	2 284	489
	Mai	52	4 779	4 831	4 788	1 950	457	2 407	655
	Jun	175	4 827	5 001	4 838	2 073	589	2 662	934
	Jul	261	4 897	5 159	4 912	1 922	452	2 374	657
	Ago	318	4 098	4 416	4 124	2 175	422	2 597	890
	Set	472	3 936	4 408	3 954	2 386	554	2 940	942
	Out	498	4 049	4 546	4 071	1 744	526	2 269	277
	Nov	546	3 792	4 338	3 852	1 779	567	2 346	334
	Dez	503	3 766	4 269	3 775	2 874	737	3 611	1 341
08	Jan	538	3 842	4 380	3 851	1 939	534	2 473	274
	Fev	587	3 959	4 546	3 968	1 785	526	2 310	277
	Mar	566	3 990	4 557	3 999	1 678	425	2 102	266
	Abr	558	4 214	4 772	4 223	2 001	1 591	3 592	1 004
	Mai	779	4 287	5 066	4 297	2 581	1 312	3 892	1 423
	Jun	611	4 889	5 500	4 897	2 467	1 488	3 955	1 735
	Jul	482	4 602	5 084	4 617	2 337	561	2 899	487
		1	2	3=1+2	4	5	6	7=5+6	8
		Loans	Securities other than shares	Total	State	Transferable deposits(1)	Other deposits and deposit-like instruments	Total	State
					of which:				of which:
		Assets				Liabilities			

(1) A partir de Janeiro de 2003 inclui outros passivos à vista. / From January 2003 onwards includes other overnight deposits.

B.3.3.2 ACTIVOS DAS OUTRAS INSTITUIÇÕES FINANCEIRAS MONETÁRIAS FACE ÀS ADMINISTRAÇÕES PÚBLICAS EXCEPTO ADMINISTRAÇÃO CENTRAL

Saldos em fim de mês

ASSETS OF OTHER MONETARY FINANCIAL INSTITUTIONS VIS-À-VIS GENERAL GOVERNMENT EXCEPT CENTRAL GOVERNMENT

End-of-month figures

Fonte / Source: Banco de Portugal

10^6 euros

		Instrumento financeiro		Sector institucional								
				Administração Regional			Administração Local					
		Empréstimos	Títulos	Açores	Madeira	Total	Continente	Açores	Madeira	Total	Fundos da Segurança Social	Total
		1	2	3	4	5=3+4	6	7	8	9=6+7+8	10	11=1+2=5+9+10
04	Dez	3 852	281	.	.	343	.	.	.	3 768	22	4 133
05	Dez	4 238	276	.	.	395	.	.	.	4 115	3	4 513
06	Dez	4 563	146	.	.	429	.	.	.	4 276	5	4 709
07	Fev	4 561	148	.	.	425	.	.	.	4 279	5	4 709
	Mar	4 586	146	.	.	422	.	.	.	4 306	4	4 732
	Abr	4 499	147	.	.	348	.	.	.	4 293	4	4 646
	Mai	4 479	147	.	.	341	.	.	.	4 280	4	4 626
	Jun	4 434	32	.	.	157	.	.	.	4 298	11	4 466
	Jul	4 471	32	.	.	197	.	.	.	4 301	4	4 502
	Ago	4 473	34	.	.	205	.	.	.	4 298	3	4 506
	Set	4 530	34	.	.	220	.	.	.	4 341	3	4 564
	Out	4 496	16	.	.	201	.	.	.	4 307	3	4 511
	Nov	4 500	16	.	.	203	.	.	.	4 309	3	4 516
	Dez	4 568	16	.	.	233	.	.	.	4 348	2	4 584
08	Jan	4 565	16	.	.	231	.	.	.	4 347	2	4 581
	Fev	4 563	16	.	.	226	.	.	.	4 350	2	4 578
	Mar	4 568	16	.	.	226	.	.	.	4 356	2	4 585
	Abr	4 615	16	.	.	272	.	.	.	4 357	2	4 631
	Mai	4 618	16	.	.	275	.	.	.	4 357	2	4 634
	Jun	4 601	16	.	.	288	.	.	.	4 326	2	4 617
	Jul	4 659	95	.	.	358	.	.	.	4 393	3	4 754
		1 Loans	2 Securities	3 Azores	4 Madeira	5=3+4 Total	6 Mainland	7 Azores	8 Madeira	9=6+7+8 Total	10 Social Security funds	11=1+2=5+9+10 Total
				Regional Government			Local Government					
		Financial instrument		Institutional sector								

B.3.3.3 PASSIVOS DAS OUTRAS INSTITUIÇÕES FINANCEIRAS MONETÁRIAS FACE ÀS ADMINISTRAÇÕES PÚBLICAS EXCEPTO ADMINISTRAÇÃO CENTRAL

Saldos em fim de mês

LIABILITIES OF OTHER MONETARY FINANCIAL INSTITUTIONS VIS-À-VIS GENERAL GOVERNMENT EXCEPT CENTRAL GOVERNMENT

End-of-month figures

Fonte / Source: Banco de Portugal

10^6 euros

		Instrumento financeiro			Sector institucional								
					Administração Regional			Administração Local					
		Depósitos transferíveis[1]	Acordos de recompra	Outros depósitos e equiparados	Açores	Madeira	Total	Continente	Açores	Madeira	Total	Fundos de Segurança Social	Total
		1	2	3	4	5	6=4+5	7	8	9	10=7+8+9	11	12=1+2+3=6+10+11
04	Dez	2 035	0	740	97	35	132	1 039	26	27	1 092	1 551	2 775
05	Dez	1 796	0	1 164	113	57	170	963	18	18	999	1 790	2 960
06	Dez	1 949	0	1 479	105	70	175	1 067	21	19	1 107	2 146	3 428
07	Fev	1 842	0	1 921	86	80	165	927	20	17	965	2 633	3 763
	Mar	1 769	0	1 747	94	56	150	883	19	20	922	2 444	3 517
	Abr	1 898	0	1 747	102	68	169	974	21	19	1 014	2 462	3 645
	Mai	1 982	0	2 011	95	72	167	1 196	23	22	1 241	2 585	3 993
	Jun	2 019	0	2 026	82	194	277	1 100	24	24	1 147	2 621	4 045
	Jul	1 953	0	1 756	72	78	149	1 227	25	24	1 276	2 284	3 709
	Ago	1 980	0	2 192	81	73	153	1 331	25	30	1 386	2 632	4 171
	Set	1 852	0	2 293	75	66	141	1 228	22	30	1 280	2 724	4 145
	Out	2 187	0	2 362	70	100	170	1 446	24	32	1 502	2 877	4 549
	Nov	2 179	0	2 323	73	87	160	1 307	24	23	1 354	2 989	4 502
	Dez	2 123	0	1 884	86	146	232	1 106	25	33	1 164	2 611	4 007
08	Jan	2 277	0	2 328	86	74	160	1 101	23	20	1 145	3 300	4 605
	Fev	1 984	0	2 836	86	51	137	1 078	24	17	1 119	3 564	4 820
	Mar	2 108	0	3 076	87	38	125	1 043	23	17	1 083	3 975	5 184
	Abr	2 433	0	3 094	73	47	120	1 076	26	26	1 127	4 279	5 526
	Mai	2 566	0	2 954	102	42	144	1 373	28	31	1 432	3 945	5 520
	Jun	2 216	0	3 022	104	26	130	1 197	23	17	1 238	3 870	5 238
	Jul	2 302	0	2 572	96	279	375	1 162	23	39	1 224	3 276	4 874
		1 Transferable deposits[1]	2 Repurchase agreements	3 Other deposits and deposit-like instruments	4 Azores	5 Madeira	6=4+5 Total	7 Mainland	8 Azores	9 Madeira	10=7+8+9 Total	11 Social Security funds	12=1+2+3=6+10+11 Total
					Regional Government			Local Government					
		Financial instrument			Institutional sector								

(1) A partir de Janeiro de 2003 inclui outros passivos à vista. / From January 2003 onwards includes other overnight deposits.

B.3.4 ACTIVOS E PASSIVOS DAS OUTRAS INSTITUIÇÕES FINANCEIRAS MONETÁRIAS FACE A SOCIEDADES NÃO FINANCEIRAS

Saldos em fim de mês

ASSETS AND LIABILITIES OF OTHER MONETARY FINANCIAL INSTITUTIONS VIS-À-VIS NON-FINANCIAL CORPORATIONS

End-of-month figures

Fonte / Source: Banco de Portugal

10^6 euros

		Activos					Passivos				Por memória:
		Empréstimos e outras disponibilidades	Créditos de cobrança duvidosa	Títulos excepto acções	Acções e outras participações	Total	Depósitos transferíveis(1)	Acordos de recompra	Outros depósitos e equiparados	Total	Fluxo mensal de créditos abatidos ao activo
		1	2	3	4	5=1+...+4	6	7	8	9=6+7+8	10
04	Dez	81 476	1 414	4 692	6 390	93 973	13 694	0	9 650	23 344	118
05	Dez	85 181	1 510	6 766	4 443	97 900	16 081	0	12 382	28 463	141
06	Dez	90 440	1 415	9 594	5 265	106 715	16 811	0	13 542	30 354	78
07	Fev	90 613	1 639	10 851	5 569	108 671	13 749	0	12 670	26 419	23
	Mar	91 908	1 630	10 133	5 546	109 217	13 975	2	12 796	26 773	40
	Abr	92 814	1 669	10 048	5 759	110 290	14 294	2	13 063	27 358	17
	Mai	94 169	1 670	10 485	5 852	112 175	14 704	2	13 173	27 880	51
	Jun	95 389	1 632	11 707	5 850	114 578	14 551	0	13 121	27 672	23
	Jul	96 185	1 690	12 302	5 885	116 063	14 831	0	13 493	28 323	23
	Ago	96 150	1 757	12 452	5 975	116 333	13 644	0	13 658	27 302	15
	Set	97 180	1 688	13 488	5 648	118 004	14 997	0	13 234	28 231	104
	Out	97 943	1 669	14 401	5 925	119 937	14 204	0	14 140	28 344	29
	Nov	98 944	1 722	14 416	6 443	121 525	13 973	0	14 155	28 128	31
	Dez	100 123	1 487	14 231	6 347	122 188	15 751	0	14 162	29 913	95
08	Jan	101 010	1 654	14 874	5 797	123 335	14 419	0	14 088	28 507	39
	Fev	101 981	1 746	15 347	5 606	124 681	13 453	0	14 898	28 351	22
	Mar	103 166	1 878	15 109	5 307	125 460	14 363	0	14 231	28 594	21
	Abr	104 460	1 935	15 770	5 477	127 642	14 439	0	14 412	28 851	23
	Mai	104 752	2 072	16 582	5 447	128 853	14 550	0	14 720	29 271	13
	Jun	106 167	2 071	17 091	5 100	130 429	14 496	0	13 755	28 251	78
	Jul	106 913	2 131	17 299	5 076	131 419	14 590	0	14 329	28 919	27
		1	2	3	4	5=1+...+4	6	7	8	9=6+7+8	10
		Loans and other assets	Non-performing loans	Securities other than shares	Shares and other equity	Total	Transferable deposits(1)	Repurchase agreements	Other deposits and deposit-like instruments	Total	Monthly write-off loans
		Assets					Liabilities				Memo items:

(1) A partir de Janeiro de 2003 inclui outros passivos à vista. / From January 2003 onwards includes other overnight deposits.

B.3.5 ACTIVOS E PASSIVOS DAS OUTRAS INSTITUIÇÕES FINANCEIRAS MONETÁRIAS FACE A PARTICULARES

Saldos em fim de mês

ASSETS AND LIABILITIES OF OTHER MONETARY FINANCIAL INSTITUTIONS VIS-À-VIS PRIVATE INDIVIDUALS

End-of-month figures

Fonte / Source: Banco de Portugal

10^6 euros

		Activos				Passivos					Por memória:
		Empréstimos e outras disponibilidades	Créditos de cobrança duvidosa	Títulos	Total	Depósitos e equiparados excepto depósitos de poupança	Depósitos de poupança habitação	Depósitos de poupança reformado	Outros depósitos de poupança	Total	Fluxo mensal de créditos abatidos ao activo
		1	2	3	4=1+2+3	5	6	7	8	9=5+..+8	10
04	Dez	87 021	1 961	0	88 983	58 743	3 190	8 902	8 406	79 241	45
05	Dez	96 111	1 969	0	98 080	61 896	2 754	8 790	8 882	82 322	41
06	Dez	111 217	1 978	0	113 195	66 673	2 362	8 253	8 671	85 959	99
07	Fev	112 619	2 142	0	114 762	66 334	2 306	8 088	8 544	85 272	27
	Mar	113 832	2 143	0	115 975	66 166	2 282	7 993	8 489	84 930	25
	Abr	114 717	2 145	0	116 862	66 684	2 259	7 910	8 433	85 286	24
	Mai	115 939	2 191	2	118 132	66 977	2 233	7 818	8 347	85 375	33
	Jun	117 256	2 142	0	119 397	68 891	2 210	7 732	8 265	87 099	30
	Jul	117 430	2 180	0	119 610	69 976	2 188	7 672	8 286	88 122	22
	Ago	118 720	2 194	0	120 914	70 382	2 171	7 606	8 238	88 395	18
	Set	119 911	2 163	0	122 074	71 378	2 147	7 543	8 193	89 261	26
	Out	121 021	2 214	0	123 236	72 857	2 122	7 471	8 085	90 535	21
	Nov	122 990	2 343	0	125 334	75 204	2 103	7 392	8 016	92 715	37
	Dez	123 276	2 186	0	125 462	76 108	2 093	7 334	7 984	93 519	93
08	Jan	124 023	2 253	0	126 276	77 787	1 979	7 285	7 957	95 009	25
	Fev	124 716	2 367	0	127 083	77 681	1 886	7 225	7 814	94 606	11
	Mar	125 551	2 459	0	128 010	78 272	1 821	7 162	7 748	95 003	10
	Abr	126 468	2 496	0	128 964	80 094	1 767	7 083	7 652	96 596	17
	Mai	127 158	2 567	0	129 725	80 462	1 725	6 991	7 556	96 735	16
	Jun	127 912	2 623	0	130 535	81 864	1 682	6 901	7 668	98 115	38
	Jul	128 590	2 703	0	131 293	84 510	1 641	6 763	7 983	100 897	15
		1	2	3	4=1+2+3	5	6	7	8	9=5+..+8	10
		Loans and other assets	Non-performing loans	Securities	Total	Deposits and deposit-like instruments except saving deposits	Housing savings deposits	Pensioners' savings deposits	Other savings deposits	Total	Monthly write-off loans
		Assets				Liabilities					Memo items:

B.3.6 ACTIVOS E PASSIVOS DAS OUTRAS INSTITUIÇÕES FINANCEIRAS MONETÁRIAS FACE A EMIGRANTES

Saldos em fim de mês

ASSETS AND LIABILITIES OF OTHER MONETARY FINANCIAL INSTITUTIONS VIS-À-VIS EMIGRANTS

End-of-month figures

Fonte / Source: Banco de Portugal

10^6 euros

		Activos			Passivos			
		Empréstimos e outras disponibilidades	Créditos de cobrança duvidosa	Total	Depósitos e equiparados excepto depósitos de poupança	Conta emigrante	Outros depósitos de poupança[1]	Total
		1	2	3=1+2	4	5	6	7=4+5+6
04	Dez	1 408	21	1 429	6 366	2 176	745	9 287
05	Dez	1 703	18	1 721	5 240	1 787	765	7 792
06	Dez	1 762	20	1 782	5 061	1 540	675	7 276
07	Fev	1 782	22	1 804	5 094	1 581	662	7 337
	Mar	1 801	22	1 823	5 004	1 570	656	7 230
	Abr	1 811	23	1 834	5 032	1 565	649	7 246
	Mai	1 841	20	1 861	5 067	1 579	638	7 285
	Jun	1 746	20	1 766	5 044	1 591	616	7 252
	Jul	1 782	21	1 803	5 125	1 586	605	7 316
	Ago	1 780	21	1 802	4 982	1 565	562	7 109
	Set	1 756	22	1 779	5 030	1 558	550	7 138
	Out	1 774	23	1 797	5 075	1 555	542	7 172
	Nov	1 800	24	1 823	5 106	1 542	537	7 185
	Dez	1 794	21	1 815	5 173	1 534	533	7 240
08	Jan	1 808	24	1 832	5 236	1 536	533	7 304
	Fev	1 812	23	1 835	5 312	1 529	530	7 371
	Mar	1 822	23	1 845	5 305	1 488	527	7 320
	Abr	1 843	26	1 869	5 353	1 488	521	7 362
	Mai	1 850	27	1 877	5 359	1 474	518	7 351
	Jun	1 942	28	1 969	5 382	1 491	515	7 388
	Jul	1 855	31	1 886	5 487	1 511	509	7 507
		1	2	3=1+2	4	5	6	7=4+5+6
		Loans and other assets	Non-performing loans	Total	Deposits and deposit-like instruments except saving deposits	Emigrants' accounts	Other savings deposits[1]	Total
		Assets			Liabilities			

(1) Inclui a conta poupança emigrante. / Includes emigrants' savings deposits.

B.3.7.1 ACTIVOS DAS OUTRAS INSTITUIÇÕES FINANCEIRAS MONETÁRIAS FACE A NÃO RESIDENTES

Saldos em fim de mês

ASSETS OF OTHER MONETARY FINANCIAL INSTITUTIONS VIS-À-VIS NON-RESIDENTS

End-of-month figures

Fonte / Source: Banco de Portugal

10^6euros

		Instrumento financeiro						Sector institucional							Total
								Instituições financeiras monetárias							
									Outras IFM						
		Numerário [1]	Depósitos transferíveis	Outros depósitos e equiparados	Créditos de cobrança duvidosa	Títulos excepto acções[2]	Acções e outras participações	Bancos centrais[1]	Sede e sucursais da própria instituição	Outras	Instituições financeiras não monetárias	Administrações Públicas	Sociedades não financeiras	Particulares[3]	
		1	2	3	4	5	6	7	8	9	10	11	12	13	14=1+...+6= =7+...+13
04	Dez	76	636	52 287	42	16 758	4 119	135	12 441	38 282	13 065	2 600	5 808	1 587	73 918
05	Dez	74	818	54 683	42	19 539	5 209	122	13 753	40 657	16 405	2 067	6 019	1 342	80 365
06	Dez	79	1 590	62 215	28	14 418	6 656	115	22 163	41 802	8 755	1 829	8 896	1 424	84 985
07	Fev	49	1 705	57 698	33	15 151	6 721	83	22 489	37 770	9 316	1 837	8 401	1 461	81 357
	Mar	42	854	59 251	33	15 367	6 825	48	22 723	38 511	9 760	1 498	8 366	1 466	82 371
	Abr	50	731	62 664	36	15 788	6 951	55	26 034	37 646	11 009	1 567	8 382	1 528	86 220
	Mai	55	1 046	63 373	29	15 678	7 456	61	24 045	41 062	11 149	1 231	8 520	1 569	87 636
	Jun	72	972	65 104	27	15 957	7 467	86	21 501	44 379	11 388	1 008	9 533	1 704	89 599
	Jul	82	1 716	65 675	34	14 908	7 553	86	22 502	44 403	11 035	1 061	9 141	1 740	89 968
	Ago	75	1 278	68 033	30	14 814	7 451	81	24 171	44 053	10 925	1 238	9 439	1 775	91 681
	Set	57	1 631	67 348	30	15 550	7 415	57	23 147	45 446	10 171	2 077	9 356	1 777	92 030
	Out	54	1 176	68 785	45	17 912	7 800	53	23 261	46 246	12 344	2 359	9 697	1 812	95 771
	Nov	43	990	66 791	44	17 901	7 135	124	22 746	44 696	12 147	2 361	8 983	1 845	92 903
	Dez	74	2 084	66 495	29	18 101	6 813	106	24 237	42 415	13 310	2 480	9 146	1 903	93 597
08	Jan	57	1 212	69 640	33	18 095	6 138	62	23 487	45 348	13 611	2 359	8 357	1 954	95 177
	Fev	50	1 698	71 364	26	18 062	6 205	96	24 083	47 014	13 253	2 418	8 563	1 979	97 406
	Mar	48	798	66 040	28	19 283	6 130	51	23 285	41 271	14 671	2 381	8 661	2 007	92 328
	Abr	57	1 066	67 985	29	19 451	6 412	67	23 552	41 126	16 747	2 438	9 035	2 037	95 001
	Mai	71	991	71 032	30	19 704	6 612	74	21 985	46 036	16 895	2 416	8 962	2 073	98 442
	Jun	64	1 757	68 036	32	21 397	5 828	65	20 244	45 097	18 205	2 365	9 013	2 125	97 114
	Jul	77	1 883	72 341	29	23 002	5 834	104	20 395	49 021	19 992	2 313	9 056	2 284	103 165
		1	2	3	4	5	6	7	8	9	10	11	12	13	14=1+...+6= =7+...+13
		Notes and coins [1]	Transferable deposits	Other deposits and deposit-like instruments	Non-performing loans	Securities other than shares[2]	Shares and other equity	Central banks[1]	Departments abroad	Other	Non-monetary financial institutions	General Government	Non-financial corporations	Private individuals[3]	Total
								Monetary financial institutions	Other MFIs						
		Financial instrument						Institutional sector							

(1) Não inclui notas e moedas denominadas em euros na posse das Outras IFM que são consideradas uma disponibilidade face ao Banco de Portugal./ Does not include notes and coins denominated in euros held by Other MFIs, which are viewed as an asset vis-à-vis the Banco de Portugal.
(2) Inclui unidades de participação de fundos do mercado monetário e títulos do mercado monetário. / Includes money market funds shares/units and money market paper.
(3) Não inclui emigrantes. / Excludes emigrants.

B.3.7.2 PASSIVOS DAS OUTRAS INSTITUIÇÕES FINANCEIRAS MONETÁRIAS FACE A NÃO RESIDENTES[1]

Saldos em fim de mês

LIABILITIES OF OTHER MONETARY FINANCIAL INSTITUTIONS VIS-À-VIS NON-RESIDENTS[1]

End-of-month figures

Fonte / Source: Banco de Portugal

10^6 euros

		Instrumento financeiro			Sector institucional							Total
					Instituições financeiras monetárias							
						Outras IFM						
		Depósitos transferíveis	Acordos de recompra	Outros depósitos e equiparados	Bancos centrais	Sede e sucursais da própria instituição	Outras	Instituições financeiras não monetárias	Adminis-trações Públicas	Sociedades não financeiras	Particulares[2]	
		1	2	3	4	5	6	7	8	9	10	11=1+2+3=4+...+10
04	Dez	4 418	1 230	112 425	262	52 170	47 961	4 872	27	8 565	4 217	118 073
05	Dez	4 981	1 907	121 360	417	53 176	55 634	6 901	402	7 684	4 034	128 248
06	Dez	8 098	3 688	138 816	600	64 240	65 838	8 552	8	7 683	3 680	150 601
07	Fev	8 301	3 406	142 428	586	62 456	68 177	8 684	309	10 455	3 467	154 135
	Mar	6 575	3 281	141 897	576	62 100	68 321	8 278	343	8 765	3 369	151 753
	Abr	7 639	4 099	144 147	668	60 906	70 319	8 726	343	11 437	3 487	155 885
	Mai	8 391	4 024	145 033	656	61 117	72 678	9 029	343	10 120	3 505	157 447
	Jun	6 797	4 330	145 286	653	58 158	74 681	8 904	344	9 905	3 768	156 413
	Jul	8 402	4 017	143 889	656	58 288	73 847	9 051	346	10 135	3 986	156 308
	Ago	8 693	4 397	145 482	643	58 421	73 272	9 950	45	11 926	4 316	158 572
	Set	7 977	4 112	146 482	811	61 393	72 420	9 709	10	9 864	4 362	158 570
	Out	9 455	3 776	146 333	905	60 591	73 811	9 800	13	10 376	4 068	159 564
	Nov	8 103	3 631	147 599	935	60 819	74 446	9 200	11	9 797	4 125	159 333
	Dez	8 743	3 682	150 225	874	64 168	73 877	9 567	12	9 876	4 277	162 651
08	Jan	9 173	3 453	149 804	718	63 544	74 489	9 560	11	9 630	4 477	162 430
	Fev	8 232	3 332	155 045	649	65 544	76 195	9 595	11	10 185	4 430	166 609
	Mar	9 424	2 879	148 929	822	65 088	71 247	9 433	11	10 308	4 322	161 231
	Abr	7 539	2 600	152 380	867	65 902	70 950	10 682	13	9 674	4 432	162 519
	Mai	7 449	2 630	151 877	815	67 249	71 191	9 626	13	8 528	4 535	161 957
	Jun	9 740	2 850	148 699	1 042	67 791	68 583	10 470	12	8 762	4 629	161 289
	Jul	10 000	2 789	150 975	986	68 503	69 887	10 637	13	9 114	4 622	163 763
		1	2	3	4	5	6	7	8	9	10	11=1+2+3=4+...+10
		Transferable deposits	Repurchase agreements	Deposits and deposit-like instruments	Central banks	Depart-ments abroad	Other	Non--monetary financial institutions	General Government	Non--financial corporations	Private individuals[2]	Total
						Other MFIs						
					Monetary financial institutions							
		Financial instrument			Institutional sector							

(1) Exclui passivos sob a forma de títulos. / Excludes liabilities for securities issued.
(2) Não inclui emigrantes. / Excludes emigrants.

B.3.8 ACTIVOS E PASSIVOS DAS OUTRAS INSTITUIÇÕES FINANCEIRAS MONETÁRIAS - SECTOR NÃO ESPECIFICADO

Saldos em fim de mês

ASSETS AND LIABILITIES OF OTHER MONETARY FINANCIAL INSTITUTIONS - NON-SPECIFIED SECTOR

End-of-month figures

Fonte / Source: Banco de Portugal

10^6 euros

		Activos	Passivos				
		Imóveis, mobiliário e material	Títulos excepto capital	Unidades de participação de fundos do mercado monetário	Capital e reservas[1]	Outros passivos (líquidos)	Total
		1	2	3	4	5	6=2+...+5
04	Dez	3 093	28 814	1 069	29 460	-4 409	54 935
05	Dez	2 975	18 470	1 100	30 084	-6 925	42 728
06	Dez	2 969	20 094	751	33 638	-6 726	47 757
07	Fev	2 969	20 061	703	33 982	-4 219	50 526
	Mar	2 953	22 655	677	34 145	-4 431	53 047
	Abr	2 949	22 992	658	34 292	-3 817	54 125
	Mai	2 984	26 614	625	34 303	-5 100	56 442
	Jun	2 984	31 201	599	34 279	-4 820	61 258
	Jul	2 978	31 585	586	34 419	-4 452	62 139
	Ago	2 983	32 283	572	34 275	-5 066	62 064
	Set	2 976	32 396	549	34 264	-4 242	62 967
	Out	2 975	33 601	472	34 850	-3 424	65 498
	Nov	3 050	34 134	418	35 297	-4 347	65 502
	Dez	3 073	35 666	381	35 361	-5 558	65 851
08	Jan	3 051	37 209	296	34 967	-5 578	66 894
	Fev	3 046	37 985	280	35 083	-5 256	68 092
	Mar	3 058	38 878	251	34 855	-5 418	68 567
	Abr	3 075	39 101	17	36 055	-5 000	70 172
	Mai	3 066	46 501	19	35 864	-5 735	76 650
	Jun	3 076	47 742	17	35 799	-5 706	77 852
	Jul	3 079	49 675	15	35 869	-5 829	79 730
		1	2	3	4	5	6=2+...+5
		Fixed assets	Securities other than capital	Money market funds shares / units	Capital and reserves[1]	Other liabilities (net)	Total
		Assets	Liabilities				

(1) A noção de capital e reservas para fins estatísticos inclui provisões para créditos de cobrança duvidosa. A partir de Janeiro de 2003 inclui proveitos por natureza, líquidos de custos por natureza. / The capital and reserves definition for statistical purposes includes provisions for non-performing loans. From January 2003 onwards, includes operating income, net from operating costs.

B.3.9.1 BALANÇO AGREGADO DO SISTEMA BANCÁRIO - ACTIVIDADE CONSOLIDADA [1]

Saldos em fim de período

AGGREGATED BALANCE SHEET OF THE BANKING SYSTEM - CONSOLIDATED ACTIVITY [1]

End-of-period figures

Fonte / Source: Banco de Portugal

10^6 euros

		DEZ 00	DEZ 01	DEZ 02	DEZ 03	MAR 04	JUN 04	SET 04	DEZ 04		
		1	2	3	4	5	6	7	8		
	ACTIVO									ASSETS	
1	Caixa e activos face a bancos centrais	9 670	10 114	8 783	15 453	5 890	6 545	6 426	8 717	Cash and assets in central banks	1
2	dos quais: caixa e activos face ao Banco de Portugal	8 620	9 039	7 878	14 351	4 942	5 490	5 567	7 739	of which: cash and assets in the Banco Portugal	2
3	Aplicações em outras instituições de crédito	36 081	44 024	41 058	43 482	48 155	47 357	45 741	45 911	Credits to other credit institutions	3
4	País	10 953	12 773	9 575	7 969	6 187	6 068	6 061	9 232	In the country	4
5	Estrangeiro	25 128	31 250	31 483	35 512	41 967	41 289	39 680	36 679	Abroad	5
6	Crédito sobre clientes (líquido de provisões [2])	161 864	183 216	195 312	200 412	202 050	205 480	207 704	207 813	Credit to customers (net of provisions [2])	6
7	Títulos e imobilizações financeiras (líquidos de provisões)	37 258	36 416	32 551	38 176	38 467	40 079	39 585	45 126	Securities and financial fixed assets (net of provisions)	7
8	Imobilizado não financeiro e outros activos	15 592	17 472	17 820	19 065	19 212	21 658	19 872	19 987	Non-financial fixed assets and other assets	8
9	Total do activo	260 465	291 241	295 524	316 588	313 774	321 119	319 327	327 555	Total assets	9
	PASSIVO E CAPITAIS PRÓPRIOS									LIABILITIES AND EQUITY CAPITAL	
10	Recursos de bancos centrais	3 462	2 766	1 284	3 147	1 230	2 806	3 729	3 899	Resources from central banks	10
11	dos quais: do Banco de Portugal	3 300	2 258	1 031	2 766	982	2 492	3 553	3 195	of which: of the Banco de Portugal	11
12	Recursos de outras instituições de crédito	52 194	57 532	54 864	54 837	52 094	49 701	48 354	49 482	Resources from other credit institutions	12
13	País	10 024	11 099	7 767	5 569	5 450	4 855	4 620	7 129	In the country	13
14	Estrangeiro	42 171	46 432	47 098	49 268	46 644	44 846	43 734	42 353	Abroad	14
15	Recursos de clientes	140 427	150 927	153 306	158 644	156 976	162 546	161 371	165 553	Resources from customers	15
16	Responsabilidades representadas por títulos	28 978	40 923	46 632	57 788	60 980	62 402	63 309	63 174	Liabilities represented by securities	16
17	Passivos subordinados	7 174	9 858	10 503	10 665	10 553	10 413	10 468	10 990	Subordinated debt	17
18	Provisões diversas[3]	3 152	3 388	3 539	3 726	3 688	3 675	3 746	3 925	Other provisions [3]	18
19	Outros passivos	9 791	9 594	9 089	9 665	9 939	10 448	9 527	10 560	Other liabilities	19
20	Capitais próprios	15 287	16 253	16 305	18 117	18 313	19 127	18 824	19 973	Equity capital	20
21	Total do passivo e capitais próprios	260 465	291 241	295 524	316 588	313 774	321 119	319 327	327 555	Total liabilities and equity capital	21
	Por memória:									Memo items	
22	Caixa e activos(líquidos) face ao Banco de Portugal (2-11)	5 320	6 781	6 847	11 585	3 960	2 998	2 014	4 544	Cash and assets (net) in the Banco de Portugal (2-11)	22
23	Aplicações em outras instit. de crédito líquidas de recursos (3-12)	-16 114	-13 508	-13 806	-11 355	-3 940	-2 344	-2 613	-3 571	Credits to other credit institutions net of resources (3-12)	23
24	País (4-13)	929	1 674	1 808	2 400	737	1 213	1 441	2 103	In the country (4-13)	24
25	Estrangeiro (5-14)	-17 043	-15 182	-15 615	-13 755	-4 677	-3 557	-4 054	-5 674	Abroad (5-14)	25
		1	2	3	4	5	6	7	8		
		DEC 00	DEC 01	DEC 02	DEC 03	MAR 04	JUN 04	SEP 04	DEC 04		

(1) Sobre metodologias e conceitos ver Suplemento 1/01 ao Boletim Estatístico de Agosto 2001 e notas no fim da publicação. / For information on methodologies and concepts please see Supplement 1/01 to the Statistical Bulletin of August 2001 and see notes at the end of this publication.
(2) Provisões específicas para crédito vencido, de cobrança duvidosa e de risco país. / Specific provisions for overdue loans, doubtful loans and country risk.
(3) Inclui nomeadamente provisões para "riscos gerais de crédito" e para "riscos bancários gerais". / Includes mainly general provisions for "credit risks" and for "general banking risks".

B.3.9.2 BALANÇO AGREGADO DO SISTEMA BANCÁRIO - ACTIVIDADE CONSOLIDADA [1]

Excluindo instituições com sede e/ou actividade predominante no off-shore da Madeira

Saldos em fim de período

Fonte / Source: Banco de Portugal

AGGREGATED BALANCE SHEET OF THE BANKING SYSTEM - CONSOLIDATED ACTIVITY [1]

Excluding institutions with head office and/or carrying on their mainly activitiy in Madeira *off-shore*

End-of-period figures

10^6 euros

		DEZ 00 (1)	DEZ 01 (2)	DEZ 02 (3)	DEZ 03 (4)	MAR 04 (5)	JUN 04 (6)	SET 04 (7)	DEZ 04 (8)		
	ACTIVO									ASSETS	
1	Caixa e activos face a bancos centrais	9 642	10 063	8 762	15 430	5 878	6 479	6 347	8 637	Cash and assets in central banks	1
2	dos quais: caixa e activos face ao Banco de Portugal	8 592	8 987	7 857	14 328	4 929	5 424	5 488	7 659	of which: cash and assets in the Banco de Portugal	2
3	Aplicações em outras instituições de crédito	28 596	33 887	30 293	32 837	37 825	36 357	34 231	36 119	Credits to other credit institutions	3
4	País	10 952	12 768	9 570	7 968	6 187	6 067	6 058	9 232	In the country	4
5	Estrangeiro	17 644	21 119	20 723	24 868	31 637	30 289	28 173	26 887	Abroad	5
6	Crédito sobre clientes (líquido de provisões [2])	160 235	181 468	194 219	199 477	200 767	204 236	206 492	206 631	Credit to customers (net of provisions [2])	6
7	Títulos e imobilizações financeiras (líquidos provisões)	36 984	35 950	32 148	37 485	37 688	39 264	38 769	44 349	Securities and financial fixed asset(net of provisions)	7
8	Imobilizado não financeiro e outros activos	15 262	17 096	17 574	18 839	18 991	21 494	19 701	19 815	Non-financial fixed assets and other assets	8
9	Total do activo	250 719	278 464	282 996	304 067	301 147	307 829	305 540	315 550	Total assets	9
	PASSIVO E CAPITAIS PRÓPRIOS									LIABILITIES AND EQUITY CAPITAL	
10	Recursos de bancos centrais	3 462	2 766	1 284	3 147	1 230	2 806	3 729	3 899	Resources from central banks	10
11	dos quais: do Banco de Portugal	3 300	2 258	1 031	2 766	982	2 492	3 553	3 195	of which: of the Banco de Portugal	11
12	Recursos de outras instituições de crédito	51 834	57 017	54 503	54 546	51 807	49 435	48 050	49 184	Resources from other credit institutions	12
13	País	10 024	11 099	7 767	5 569	5 450	4 855	4 620	7 129	In the country	13
14	Estrangeiro	41 810	45 918	46 736	48 977	46 357	44 580	43 430	42 055	Abroad	14
15	Recursos de clientes	140 205	150 033	152 136	157 236	155 214	159 986	158 199	163 761	Resources from customers	15
16	Responsabilidades representadas por títulos	23 106	32 973	38 686	49 814	53 269	54 811	55 872	56 206	Liabilities represented by securities	16
17	Passivos subordinados	5 392	8 076	8 721	8 883	8 771	8 631	8 686	9 207	Subordinated debt	17
18	Provisões diversas[3]	3 119	3 354	3 510	3 365	3 327	3 316	3 388	3 484	Other provisions [3]	18
19	Outros passivos	9 015	8 810	8 326	9 490	9 778	10 293	9 372	10 409	Other liabilities	19
20	Capitais próprios	14 587	15 436	15 830	17 586	17 752	18 551	18 245	19 398	Equity capital	20
21	Total do passivo e capitais próprios	250 719	278 464	282 996	304 067	301 147	307 829	305 540	315 550	Total liabilities and equity capital	21
	Por memória:									Memo items:	
22	Caixa e activos(líquidos) face ao Banco de Portugal (2-11)	5 293	6 729	6 826	11 562	3 947	2 932	1 935	4 464	Cash and assets (net) in the Banco de Portugal(2-11)	22
23	Aplicações em outras instit. de crédito líq. de recurso (3-12)	-23 237	-23 130	-24 210	-21 710	-13 982	-13 078	-13 818	-13 066	Credits to other credit institutions net of resources(3-12)	23
24	País (4-13)	928	1 669	1 804	2 399	737	1 213	1 438	2 103	In the country (4-13)	24
25	Estrangeiro (5-14)	-24 165	-24 799	-26 014	-24 109	-14 719	-14 291	-15 257	-15 168	Abroad (5-14)	25
26	Crédito vencido sobre clientes (parte de 6)	3 553	3 903	4 462	4 881	4 986	4 627	4 559	4 164	Credit overdue to customers (part of 6)	26
27	Provisões para crédito vencido e de cobrança duvidosa (parte de 6)	2 406	2 609	2 802	3 561	3 737	3 547	3 674	3 471	Provisions for overdue and doubful loans (part of 6)	27
		1 DEC 00	2 DEC 01	3 DEC 02	4 DEC 03	5 MAR 04	6 JUN 04	7 SEP 04	8 DEC 04		

(1) Sobre metodologias e conceitos ver Suplemento 1/01 ao Boletim Estatístico de Agosto 2001 e notas no fim da publicação. / For information on methodologies and concepts please see Supplement 1/01 to the Statistical Bulletin of August 2001 and see notes at the end of this publication.
(2) Provisões específicas para crédito vencido, de cobrança duvidosa e de risco país. / Specific provisions for overdue loans, doubtful loans and country risk.
(3) Inclui nomeadamente provisões para "riscos gerais de crédito" e para "riscos bancários gerais". / Includes mainly general provisions for "credit risks" and for "general banking risks".

B.3.9.3 DEMONSTRAÇÃO DE RESULTADOS AGREGADA DO SISTEMA BANCÁRIO - ACTIVIDADE CONSOLIDADA[1]

Excluindo instituições com sede e/ou actividade predominante no *off-shore* da Madeira

PROFIT AND LOSS ACCOUNT OF THE BANKING SYSTEM - CONSOLIDATED ACTIVITY [1]

Excluding institutions with head office and/or carrying on their mainly activity in Madeira off-shore

Saldos em fim de período

End-of-period figures

Fonte / Source: Banco de Portugal

10^6euros

		DEZ 00	DEZ 01	DEZ 02	DEZ 03	MAR 04	JUN 04	SET 04	DEZ 04		
		1	2	3	4	5	6	7	8		
1	Juros e proveitos equiparados	14 633	17 181	15 026	14 508	3 472	7 017	10 686	14 578	Interest income	1
2	Juros e custos equiparados	9 401	11 246	9 077	8 606	1 992	4 099	6 272	8 575	Interest expenses	2
3	Margem financeira	5 231	5 935	5 949	5 902	1 480	2 918	4 414	6 003	Financial margin	3
4	Rendimentos de títulos	166	213	191	160	38	135	146	195	Income from securities	4
5	Comissões líquidas	1 662	1 670	1 758	2 037	535	1 128	1 681	2 342	Net commissions	5
6	Resultado de operações financeiras	625	417	437	529	127	221	321	483	Income from financial operations	6
7	Resultados em empresas associadas e filiais excluídas da consolidação (líquidos)[a]	228	147	112	370	101	168	266	364	Income from affiliated companies and branches excluded from consolidation (net)[a]	7
8	Outros proveitos de exploração (líquidos)	408	641	707	842	232	476	701	955	Other operational profits (net)	8
9	Outros resultados correntes	3 090	3 089	3 206	3 937	1 035	2 128	3 114	4 339	Other current income	9
10	Produto bancário	8 321	9 024	9 154	9 839	2 515	5 046	7 528	10 342	Banking margin	10
11	Custos com o pessoal	2 626	2 722	2 812	2 949	733	1 475	2 240	3 052	Staff cost	11
12	Fornecimentos e serviços de terceiros	1 625	1 849	1 929	2 021	477	1 012	1 530	2 148	Other administrative costs	12
13	Custos administrativos	4 251	4 571	4 740	4 970	1 210	2 487	3 770	5 200	Administrative expenses	13
14	Resultado bruto global	4 070	4 453	4 414	4 869	1 305	2 560	3 758	5 142	Overall gross income	14
15	Resultados extraordinários	643	30	163	184	-66	-75	-115	-30	Extraordinary gains	15
16	Amortizações do exercício	590	625	667	677	157	313	481	688	Depreciations for the year	16
17	Provisões líquidas	1 501	1 191	1 713	1 683	384	808	1 288	1 751	Net provisions	17
18	Resultados antes de impostos e de minoritários	2 623	2 666	2 197	2 693	698	1 364	1 874	2 673	Income before taxes minority interests	18
19	Impostos sobre lucros do exercício	457	427	369	389	94	195	240	329	Taxes on profit for the year	19
20	Resultados antes de minoritários[b]	2 166	2 240	1 828	2 304	604	1 169	1 634	2 344	Income before minority interests[b]	20
21	Interesses minoritários (líquidos)	494	410	340	390	102	207	285	428	Minority interests (net)	21
22	Resultados do exercício	1 672	1 829	1 488	1 914	502	961	1 350	1 916	Profit / loss for the year	22
		1 DEC 00	2 DEC 01	3 DEC 02	4 DEC 03	5 MAR 04	6 JUN 04	7 SEP 04	8 DEC 04		

(1) Sobre metodologias e conceitos ver notas no fim da publicação./ For information on methodologies and concepts see notes at the end of this publication

B.4 Detalhes dos activos das outras instituições financeiras monetárias face a residentes

B.4 Details of the assets of other monetary financial institutions vis-à-vis residents

B.4.1.1 EMPRÉSTIMOS DE OUTRAS INSTITUIÇÕES FINANCEIRAS MONETÁRIAS ÀS INSTITUIÇÕES FINANCEIRAS NÃO MONETÁRIAS [1]

Por prazo - Saldos em fim de mês

LOANS OF OTHER MONETARY FINANCIAL INSTITUTIONS TO NON-MONETARY FINANCIAL INSTITUTIONS [1]

By maturity - End-of-month figures

Fonte / Source: Banco de Portugal

10^6 euros

	Outros intermediários e auxiliares financeiros				Sociedades de seguros e fundos de pensões				Total			
	Até 1 ano	De 1 a 5 anos	A mais de 5 anos	Total	Até 1 ano	De 1 a 5 anos	A mais de 5 anos	Total	Até 1 ano	De 1 a 5 anos	A mais de 5 anos	Total
	1	2	3	4=1+2+3	5	6	7	8=5+6+7	9=1+5	10=2+6	11=3+7	12=4+8=9+10+11
04 Dez	6 003	2 967	849	9 819	126	1	19	146	6 129	2 968	868	9 965
05 Dez	7 114	2 427	557	10 098	66	0	15	81	7 180	2 427	573	10 180
06 Dez	7 397	2 407	927	10 732	89	5	15	109	7 486	2 412	943	10 841
07 Fev	7 170	2 600	1 130	10 900	47	0	16	63	7 217	2 601	1 145	10 963
Mar	7 481	2 251	1 200	10 932	7	0	15	22	7 487	2 251	1 216	10 954
Abr	7 851	2 311	1 239	11 401	14	0	15	30	7 865	2 311	1 254	11 430
Mai	7 956	2 328	1 194	11 478	12	0	19	31	7 968	2 328	1 213	11 509
Jun	7 924	2 426	1 316	11 667	63	0	19	82	7 987	2 426	1 335	11 749
Jul	7 973	2 552	1 290	11 815	26	7	19	52	7 999	2 559	1 309	11 866
Ago	8 041	2 702	1 319	12 062	79	0	19	98	8 120	2 702	1 338	12 160
Set	8 093	2 802	1 335	12 229	40	0	8	48	8 133	2 802	1 343	12 277
Out	8 006	3 126	1 320	12 453	22	27	8	57	8 028	3 153	1 328	12 510
Nov	8 106	3 176	1 354	12 636	259	27	8	294	8 364	3 203	1 362	12 929
Dez	8 718	3 405	1 448	13 571	36	27	4	68	8 755	3 432	1 452	13 638
08 Jan	8 407	3 400	1 466	13 273	88	27	4	119	8 494	3 427	1 470	13 392
Fev	8 352	3 434	1 468	13 254	29	27	4	61	8 382	3 461	1 472	13 314
Mar	8 570	3 408	1 558	13 535	38	27	4	69	8 607	3 435	1 562	13 604
Abr	8 835	3 510	1 581	13 926	505	27	4	536	9 340	3 537	1 585	14 462
Mai	8 751	3 673	1 597	14 022	511	27	4	542	9 262	3 701	1 601	14 564
Jun	9 035	3 475	1 612	14 122	590	0	4	594	9 625	3 475	1 617	14 717
Jul	9 166	3 454	1 653	14 273	529	0	5	534	9 695	3 454	1 658	14 807
	1	2	3	4=1+2+3	5	6	7	8=5+6+7	9=1+5	10=2+6	11=3+7	12=4+8=9+10+11
	Up to 1 year	From 1 to 5 years	Over 5 years	Total	Up to 1 year	From 1 to 5 years	Over 5 years	Total	Up to 1 year	From 1 to 5 years	Over 5 years	Total
	Other financial intermediaries and financial auxiliaries				Insurance corporations and pension funds				Total			

(1) Não inclui crédito titulado. / Excludes securities.

B.4.1.2 EMPRÉSTIMOS DE OUTRAS INSTITUIÇÕES FINANCEIRAS MONETÁRIAS ÀS ADMINISTRAÇÕES PÚBLICAS EXCEPTO ADMINISTRAÇÃO CENTRAL [1]

Por prazo - Saldos em fim de mês

LOANS OF OTHER MONETARY FINANCIAL INSTITUTIONS TO GENERAL GOVERNMENT EXCEPT CENTRAL GOVERNMENT [1]

By maturity - End-of-month figures

Fonte / Source: Banco de Portugal

10^6 euros

	Total				do qual:							
					Administração Regional				Administração Local			
	Até 1 ano	De 1 a 5 anos	A mais de 5 anos	Total	Até 1 ano	De 1 a 5 anos	A mais de 5 anos	Total	Até 1 ano	De 1 a 5 anos	A mais de 5 anos	Total
	1	2	3	4=1+2+3	5	6	7	8=5+6+7	9	10	11	12=9+10+11
04 Dez	327	171	3 355	3 852	72	12	13	97	255	159	3 320	3 734
05 Dez	370	311	3 556	4 238	120	18	14	152	250	294	3 540	4 083
06 Dez	351	470	3 743	4 563	231	67	17	315	120	402	3 722	4 244
07 Fev	350	451	3 759	4 561	222	70	18	310	128	381	3 738	4 247
Mar	363	432	3 792	4 586	216	75	18	309	147	357	3 770	4 274
Abr	279	425	3 795	4 499	139	76	18	234	140	349	3 773	4 261
Mai	266	419	3 794	4 479	134	76	16	227	132	342	3 774	4 248
Jun	232	402	3 799	4 434	85	56	15	157	140	346	3 780	4 266
Jul	247	394	3 829	4 471	121	58	19	197	126	336	3 807	4 269
Ago	239	396	3 838	4 473	124	60	19	203	115	335	3 816	4 266
Set	254	390	3 886	4 530	139	60	19	218	115	330	3 864	4 309
Out	228	384	3 883	4 496	120	61	19	200	108	323	3 861	4 293
Nov	229	386	3 885	4 500	120	63	19	202	109	323	3 862	4 295
Dez	177	384	4 007	4 568	80	76	76	232	97	308	3 929	4 334
08 Jan	178	375	4 012	4 565	80	74	76	230	99	301	3 933	4 333
Fev	183	368	4 011	4 563	79	70	76	225	104	298	3 932	4 335
Mar	200	344	4 025	4 568	78	70	77	224	122	274	3 946	4 341
Abr	173	350	4 092	4 615	79	65	127	270	94	285	3 963	4 342
Mai	182	340	4 096	4 618	81	65	127	273	101	275	3 966	4 342
Jun	210	310	4 081	4 601	90	65	132	286	120	245	3 947	4 312
Jul	211	309	4 139	4 659	83	64	132	279	129	244	4 005	4 378
	1	2	3	4=1+2+3	5	6	7	8=5+6+7	9	10	11	12=9+10+11
	Up to 1 year	From 1 to 5 years	Over 5 years	Total	Up to 1 year	From 1 to 5 years	Over 5 years	Total	Up to 1 year	From 1 to 5 years	Over 5 years	Total
					Regional Government				Local Government			

(1) Não inclui crédito titulado. / Excludes securities.

B.4.1.3 EMPRÉSTIMOS DE OUTRAS INSTITUIÇÕES FINANCEIRAS MONETÁRIAS ÀS SOCIEDADES NÃO FINANCEIRAS [1]

Por prazo - Saldos em fim de mês

LOANS OF OTHER MONETARY FINANCIAL INSTITUTIONS TO NON-FINANCIAL CORPORATIONS [1]

By maturity - End-of-month figures

Fonte / Source: Banco de Portugal

10^6 euros

		Até 1 ano	De 1 a 5 anos	A mais de 5 anos	Total	do qual: Cobrança duvidosa
		1	2	3	4=1+2+3	5
04	Dez	38 734	21 598	22 558	82 890	1 414
05	Dez	38 509	21 503	26 678	86 690	1 510
06	Dez	37 754	23 316	30 786	91 856	1 415
07	Fev	37 747	23 307	31 198	92 251	1 639
	Mar	37 878	24 056	31 604	93 538	1 630
	Abr	38 283	24 219	31 980	94 483	1 669
	Mai	38 709	24 729	32 401	95 839	1 670
	Jun	39 416	24 627	32 978	97 021	1 632
	Jul	39 180	25 407	33 289	97 876	1 690
	Ago	38 812	25 553	33 542	97 907	1 757
	Set	39 383	25 849	33 637	98 868	1 688
	Out	39 303	26 071	34 237	99 611	1 669
	Nov	39 562	26 472	34 632	100 666	1 722
	Dez	39 157	26 969	35 484	101 610	1 487
08	Jan	39 543	27 263	35 859	102 664	1 654
	Fev	40 037	26 825	36 865	103 727	1 746
	Mar	40 570	26 986	37 488	105 044	1 878
	Abr	40 949	27 225	38 221	106 395	1 935
	Mai	40 574	27 425	38 825	106 824	2 072
	Jun	41 696	27 537	39 005	108 238	2 071
	Jul	42 080	27 250	39 714	109 044	2 131

	1	2	3	4=1+2+3	5
	Up to 1 year	From 1 to 5 years	Over 5 years	Total	Non-performing loans of which:

(1) Não inclui crédito titulado. / Excludes securities.

B.4.1.4 EMPRÉSTIMOS DE OUTRAS INSTITUIÇÕES FINANCEIRAS MONETÁRIAS A PARTICULARES [1] (continua)

Por finalidade e prazo - Saldos em fim de mês

LOANS OF OTHER MONETARY FINANCIAL INSTITUTIONS TO PRIVATE INDIVIDUALS [1] (to be continued)

By purpose and maturity - End-of-month figures

Fonte / Source: Banco de Portugal

10^6 euros

		Habitação					Consumo				
		Até 1 ano	De 1 a 5 anos	A mais de 5 anos	Total	do qual: Cobrança duvidosa	Até 1 ano	De 1 a 5 anos	A mais de 5 anos	Total	do qual: Cobrança duvidosa
		1	2	3	4=1+2+3	5	6	7	8	9=6+7+8	10
04	Dez	214	692	69 928	70 835	1 072	1 908	3 079	4 072	9 059	454
05	Dez	241	759	78 237	79 237	1 177	2 024	2 993	4 390	9 406	292
06	Dez	232	871	90 488	91 591	1 139	2 575	3 356	5 448	11 379	369
07	Fev	239	906	91 845	92 990	1 186	2 634	3 436	5 535	11 605	409
	Mar	249	952	92 851	94 053	1 198	2 639	3 506	5 523	11 668	410
	Abr	230	991	93 609	94 830	1 216	2 795	3 287	5 730	11 812	364
	Mai	230	1 024	94 615	95 869	1 222	2 783	3 313	5 775	11 871	422
	Jun	231	1 013	95 590	96 834	1 201	2 838	3 360	5 837	12 035	405
	Jul	232	1 041	95 602	96 875	1 216	2 887	3 367	5 883	12 137	406
	Ago	221	1 082	96 654	97 957	1 221	2 860	3 357	5 964	12 180	407
	Set	218	1 112	97 609	98 939	1 228	2 934	3 281	6 016	12 231	410
	Out	220	1 135	98 597	99 951	1 245	3 057	3 294	6 100	12 452	432
	Nov	227	1 154	99 545	100 926	1 284	3 076	3 778	6 673	13 527	535
	Dez	235	1 179	99 171	100 585	1 264	3 251	3 794	6 746	13 790	505
08	Jan	213	1 204	99 938	101 355	1 295	3 228	3 778	6 792	13 799	524
	Fev	203	1 213	100 634	102 050	1 315	3 274	3 779	6 884	13 937	569
	Mar	216	1 208	101 336	102 760	1 360	3 312	3 917	7 425	14 654	590
	Abr	215	1 201	102 147	103 563	1 377	3 331	3 922	7 523	14 776	613
	Mai	135	1 301	102 820	104 257	1 404	3 391	3 935	7 621	14 947	633
	Jun	133	1 200	103 617	104 951	1 433	3 373	3 935	7 604	14 912	657
	Jul	143	1 193	104 240	105 576	1 485	3 358	3 944	7 672	14 974	678

	1	2	3	4=1+2+3	5	6	7	8	9=6+7+8	10
	Up to 1 year	From 1 to 5 years	Over 5 years	Total	Non-performing loans of which:	Up to 1 year	From 1 to 5 years	Over 5 years	Total	Non-performing loans of which:
	Housing					Consumption				

B.4.1.4 EMPRÉSTIMOS DE OUTRAS INSTITUIÇÕES FINANCEIRAS MONETÁRIAS A PARTICULARES[1] (continuação)

Por finalidade e prazo - Saldos em fim de mês

LOANS OF OTHER MONETARY FINANCIAL INSTITUTIONS TO PRIVATE INDIVIDUALS[1] (continued)

By purpose and maturity - End-of-month figures

Fonte / Source: Banco de Portugal

10^6 euros

		Outros fins					Total				
		Até 1 ano	De 1 a 5 anos	A mais de 5 anos	Total	do qual: Cobrança duvidosa	Até 1 ano	De 1 a 5 anos	A mais de 5 anos	Total	do qual: Cobrança duvidosa
		11	12	13	14=11+12+13	15	16	17	18	19=16+17+18=4+9+14	20=5+10+15
04	Dez	4 129	2 803	3 585	10 518	456	6 252	6 574	77 585	90 411	1 982
05	Dez	4 304	2 493	4 359	11 157	517	6 569	6 245	86 986	99 801	1 986
06	Dez	4 412	2 890	4 705	12 007	490	7 219	7 117	100 640	114 977	1 998
07	Fev	4 425	2 742	4 803	11 971	569	7 299	7 084	102 183	116 566	2 164
	Mar	4 477	2 716	4 884	12 077	556	7 365	7 174	103 258	117 797	2 164
	Abr	4 422	2 681	4 951	12 054	587	7 447	6 959	104 290	118 696	2 167
	Mai	4 524	2 699	5 028	12 251	567	7 537	7 035	105 418	119 991	2 211
	Jun	4 458	2 746	5 090	12 294	556	7 528	7 119	106 516	121 163	2 162
	Jul	4 523	2 708	5 170	12 401	580	7 643	7 116	106 655	121 413	2 201
	Ago	4 654	2 706	5 218	12 578	587	7 734	7 145	107 836	122 715	2 215
	Set	4 652	2 729	5 302	12 682	547	7 804	7 121	108 928	123 853	2 185
	Out	4 577	2 734	5 319	12 630	561	7 854	7 163	110 016	125 033	2 238
	Nov	4 548	2 747	5 410	12 705	548	7 850	7 678	111 629	127 157	2 367
	Dez	4 650	2 784	5 469	12 902	438	8 136	7 756	111 386	127 278	2 207
08	Jan	4 584	2 865	5 504	12 954	458	8 026	7 848	112 234	128 108	2 277
	Fev	4 568	2 839	5 525	12 931	505	8 044	7 831	113 043	128 918	2 390
	Mar	4 561	2 700	5 180	12 441	532	8 088	7 826	113 941	129 855	2 482
	Abr	4 597	2 681	5 216	12 494	533	8 143	7 805	114 885	130 833	2 523
	Mai	4 569	2 633	5 196	12 399	557	8 096	7 869	115 637	131 602	2 594
	Jun	4 686	2 717	5 239	12 641	560	8 192	7 852	116 460	132 504	2 650
	Jul	4 703	2 759	5 166	12 628	571	8 204	7 897	117 078	133 179	2 734
		11	12	13	14=11+12+13	15	16	17	18	19=16+17+18=4+9+14	20=5+10+15
		Up to 1 year	From 1 to 5 years	Over 5 years	Total	Non-performing loans of which:	Up to 1 year	From 1 to 5 years	Over 5 years	Total	Non-performing loans of which:
		Other purposes					Total				

(1) Não inclui crédito titulado e inclui crédito a emigrantes. / Excludes securities and includes credit to emigrants.

B.4.1.5 EMPRÉSTIMOS DE OUTRAS INSTITUIÇÕES FINANCEIRAS MONETÁRIAS A PARTICULARES POR FINALIDADE[1]

Estrutura e taxas de variação anual

LOANS OF OTHER MONETARY FINANCIAL INSTITUTIONS TO PRIVATE INDIVIDUALS BY PURPOSE[1]

Relative weight and annual growth rates

Fonte / Source: Banco de Portugal

Em percentagem / In percentages

		Taxas de variação anual [a]				Taxas de variação anual [a] ajustadas de operações de titularização				Peso no total		
		Habitação	Consumo	Outros fins	Total	Habitação	Consumo	Outros fins	Total	Habitação	Consumo	Outros fins
		1	2	3	4	5	6	7	8	9	10	11
04	Dez	6.9	-2.4	9.3	6.2	10.5	0.3	9.3	9.2	78.3	10.0	11.6
05	Dez	10.2	4.4	6.7	9.2	11.1	1.9	7.2	9.8	79.4	9.4	11.2
06	Dez	8.0	13.7	10.5	8.8	9.9	9.7	10.6	9.9	79.7	9.9	10.4
07	Fev	7.2	15.0	11.3	8.4	9.4	11.5	11.3	9.7	79.8	10.0	10.3
	Mar	9.0	14.3	9.9	9.6	9.4	11.9	9.9	9.6	79.8	9.9	10.3
	Abr	9.0	14.0	9.3	9.5	9.3	11.2	9.2	9.5	79.9	10.0	10.2
	Mai	8.9	13.4	10.6	9.5	9.2	11.1	10.6	9.5	79.9	9.9	10.2
	Jun	8.8	14.3	10.1	9.5	9.0	12.4	10.2	9.4	79.9	9.9	10.1
	Jul	7.8	13.8	6.7	8.2	8.9	12.1	6.7	9.0	79.8	10.0	10.2
	Ago	8.0	14.2	7.4	8.5	8.9	12.6	7.4	9.1	79.8	9.9	10.2
	Set	9.6	13.5	9.6	10.0	8.8	12.3	9.6	9.2	79.9	9.9	10.2
	Out	9.7	14.5	8.5	10.0	8.8	13.3	8.1	9.1	79.9	10.0	10.1
	Nov	9.6	15.2	8.0	10.0	8.6	14.1	8.0	9.0	79.4	10.6	10.0
	Dez	9.9	14.3	9.1	10.2	8.5	13.7	9.1	9.0	79.0	10.8	10.1
08	Jan	9.9	12.3	10.6	10.2	8.4	11.7	10.6	8.9	79.1	10.8	10.1
	Fev	9.8	13.0	10.4	10.2	8.3	12.4	10.4	8.9	79.2	10.8	10.0
	Mar	9.3	13.2	10.0	9.8	7.8	12.7	10.0	8.5	79.1	11.3	9.6
	Abr	9.3	12.7	10.6	9.8	7.7	12.2	10.6	8.4	79.2	11.3	9.5
	Mai	8.8	13.3	7.9	9.2	7.3	12.9	7.9	7.9	79.2	11.4	9.4
	Jun	8.4	12.3	9.2	8.9	7.1	11.9	9.1	7.7	79.2	11.3	9.5
	Jul	9.2	11.9	8.1	9.4	6.8	11.6	8.1	7.4	79.3	11.2	9.5
		1	2	3	4	5	6	7	8	9	10	11
		Housing	Consumption	Other purposes	Total	Housing	Consumption	Other purposes	Total	Housing	Consumption	Other purposes
		Annual growth rates [a]				Annual growth rates[a] adjusted for securitisation operations				Relative weight		

(1) Não inclui crédito titulado e inclui crédito a emigrantes. / Excludes securities and includes credit to emigrants.

B.4.2.1 EMPRÉSTIMOS DE OUTRAS INSTITUIÇÕES FINANCEIRAS MONETÁRIAS A SOCIEDADES NÃO FINANCEIRAS[1] (continua)

Por ramo de actividade - Saldos em fim de mês

LOANS OF OTHER MONETARY FINANCIAL INSTITUTIONS TO NON-FINANCIAL CORPORATIONS[1] (to be continued)

By branch of activity - End-of-month figures

Fonte / Source: Banco de Portugal

10^6 euros

		Agricultura, produção animal, caça e silvicultura		Pesca		Indústrias extractivas		Indústrias transformadoras		Produção e distribuição de electricidade, gás e água		Construção	
		Total	do qual: Cobrança duvidosa	Total	do qual: Cobrança duvidosa	Total	do qual: Cobrança duvidosa	Total	do qual: Cobrança duvidosa	Total	do qual: Cobrança duvidosa	Total	do qual: Cobrança duvidosa
		1	2	3	4	5	6	7	8	9	10	11	12
04	Dez	1 118	48	94	12	402	10	12 493	383	1 603	3	15 987	309
05	Dez	1 198	33	91	11	413	17	12 180	398	2 165	3	17 448	309
06	Dez	1 291	27	94	3	381	8	11 994	372	1 912	3	18 224	369
07	Fev	1 279	34	95	4	387	9	12 208	407	1 879	3	18 461	458
	Mar	1 293	33	98	4	386	8	12 387	388	1 924	3	18 716	459
	Abr	1 327	35	97	5	387	9	12 388	400	1 947	3	18 826	471
	Mai	1 341	34	96	5	388	9	12 541	402	1 969	3	19 114	483
	Jun	1 388	34	91	4	387	8	12 610	391	2 008	5	19 334	479
	Jul	1 420	33	85	4	396	10	12 671	398	2 069	5	19 359	504
	Ago	1 424	31	86	4	392	10	12 629	413	2 210	5	19 484	521
	Set	1 443	31	83	5	390	9	12 780	419	2 270	3	19 635	467
	Out	1 485	28	83	4	389	9	12 731	367	2 257	4	19 789	471
	Nov	1 520	29	80	4	401	9	12 743	368	2 284	4	20 026	504
	Dez	1 522	16	81	2	396	8	12 803	327	2 172	4	20 063	418
08	Jan	1 528	21	82	3	404	8	12 829	372	2 221	2	20 545	489
	Fev	1 571	19	91	3	407	9	13 071	379	2 251	2	20 724	519
	Mar	1 607	21	89	4	406	10	13 015	390	2 326	2	20 997	580
	Abr	1 635	21	93	4	410	10	12 996	394	2 469	2	21 141	604
	Mai	1 653	20	100	4	413	9	13 080	411	2 536	2	21 405	650
	Jun	1 672	21	103	3	432	8	13 215	417	2 642	2	21 664	663
	Jul	1 738	23	100	3	430	8	13 370	416	2 628	6	21 826	695

	1	2	3	4	5	6	7	8	9	10	11	12
	Total	Non-performing loans of which:	Total	Non-performing loans of which:	Total	Non-performing loans of which:	Total	Non-performing loans of which:	Total	Non-performing loans of which:	Total	Non-performing loans of which:
	Agriculture, hunting and forestry		Fishing		Mining and quarrying		Manufacturing		Production and distribution of electricity, gas and water		Construction	

B.4.2.1 EMPRÉSTIMOS DE OUTRAS INSTITUIÇÕES FINANCEIRAS MONETÁRIAS A SOCIEDADES NÃO FINANCEIRAS[1] (continuação)

Por ramo de actividade - Saldos em fim de mês

LOANS OF OTHER MONETARY FINANCIAL INSTITUTIONS TO NON-FINANCIAL CORPORATIONS[1] (continued)

By branch of activity - End-of-month figures

Fonte / Source: Banco de Portugal

10^6 euros

		Comércio por grosso e a retalho, reparação de veículos automóveis, motociclos e de bens de uso pessoal e doméstico		Alojamento e restauração (restaurantes e similares)		Transportes, armazenagem e comunicações		Actividades imobiliárias, alugueres e serviços prestados às empresas		Educação, saúde e outras actividades de serviços colectivos, sociais e pessoais		Total	
		Total	do qual: Cobrança duvidosa	Total	do qual: Cobrança duvidosa	Total	do qual: Cobrança duvidosa	Total	do qual: Cobrança duvidosa	Total	do qual: Cobrança duvidosa	Total	do qual: Cobrança duvidosa
		13	14	15	16	17	18	19	20	21	22	23	24
04	Dez	14 121	328	2 361	50	5 896	29	25 936	197	2 880	47	82 890	1 414
05	Dez	13 509	334	2 537	79	5 061	30	29 136	261	2 954	35	86 690	1 510
06	Dez	14 077	311	2 800	65	5 076	39	32 735	185	3 270	33	91 856	1 415
07	Fev	14 104	331	2 888	72	5 250	41	32 533	245	3 167	34	92 251	1 639
	Mar	14 140	359	2 934	69	5 375	39	33 052	235	3 232	33	93 538	1 630
	Abr	14 091	340	2 949	71	5 543	52	33 695	249	3 232	35	94 483	1 669
	Mai	14 281	342	2 934	62	5 516	50	34 360	247	3 301	33	95 839	1 670
	Jun	14 496	336	2 974	62	5 415	51	35 001	230	3 317	34	97 021	1 632
	Jul	14 563	347	3 000	60	5 466	51	35 498	245	3 349	34	97 876	1 690
	Ago	14 447	355	2 982	61	5 650	52	35 257	270	3 345	35	97 907	1 757
	Set	14 613	358	2 962	58	5 661	55	35 631	247	3 400	37	98 868	1 688
	Out	14 771	355	2 969	50	5 686	56	36 044	278	3 408	46	99 611	1 669
	Nov	14 957	352	2 972	48	5 817	56	36 430	303	3 437	46	100 666	1 722
	Dez	14 880	323	3 064	44	5 494	55	37 586	254	3 549	35	101 610	1 487
08	Jan	14 937	347	3 110	49	5 656	43	37 944	277	3 409	37	102 664	1 646
	Fev	15 116	348	3 133	52	5 617	42	38 278	332	3 469	41	103 727	1 746
	Mar	15 291	368	3 137	60	5 864	45	38 761	357	3 552	42	105 044	1 878
	Abr	15 565	374	3 234	64	5 970	44	39 262	375	3 621	42	106 395	1 935
	Mai	15 655	395	3 279	66	6 039	45	38 992	424	3 672	44	106 824	2 072
	Jun	15 901	393	3 326	69	6 073	45	39 413	405	3 797	42	108 238	2 071
	Jul	15 942	392	3 321	58	6 359	45	39 578	442	3 753	42	109 044	2 131

	13	14	15	16	17	18	19	20	21	22	23	24
	Total	Non-performing loans of which:	Total	Non-performing loans of which:	Total	Non-performing loans of which:	Total	Non-performing loans of which:	Total	Non-performing loans of which:	Total	Non-performing loans of which:
	Wholesale and retail trade, repair of motor vehicles, motorcycles and personal and household goods		Hotels and catering (restaurants and other)		Transport, storage and communications		Real estate, rental and supply of services to non-financial corporations		Education, health and other community, social and personal service activities		Total	

(1) Não inclui crédito titulado. / Excludes securities.

B.4.2.2 EMPRÉSTIMOS DE OUTRAS INSTITUIÇÕES FINANCEIRAS MONETÁRIAS A SOCIEDADES NÃO FINANCEIRAS DA INDÚSTRIA TRANSFORMADORA[1]

LOANS OF OTHER MONETARY FINANCIAL INSTITUTIONS TO NON-FINANCIAL CORPORATIONS OF THE MANUFACTURING INDUSTRY[1]

Por ramo de actividade - Saldos em fim de mês

By branch of activity - End-of-month figures

Fonte / Source: Banco de Portugal

10^6 euros

		Indústrias alimentares, das bebidas e do tabaco 1	Indústria têxtil 2	Indústria do couro e de produtos do couro 3	Indústrias da madeira e da cortiça e suas obras 4	Indústrias de pasta, de papel e cartão e seus artigos: edição e impressão 5	Fabricação de coque, produtos petrolíferos refinados e combustível nuclear 6	Fabricação de produtos químicos e de fibras sintéticas ou artificiais 7	Fabricação de artigos de borracha e de matérias plásticas 8	Fabricação de outros produtos minerais não metálicos 9	Indústrias metalúrgicas de base e de produtos metálicos 10	Fabricação de máquinas e de equipamentos não especificados 11	Fabricação de equipamento eléctrico e de óptica 12	Fabricação de material de transporte 13	Indústrias transformadoras, não especificadas 14	Total 15=1+...+14
04	Dez	2 337	2 012	389	1000	1 269	19	516	440	1 399	1 225	552	305	430	599	12 493
05	Dez	2 469	1 868	382	1 063	771	32	497	483	1 395	1 261	579	325	388	666	12 180
06	Dez	2 366	1 753	364	1 055	792	21	501	494	1 346	1 336	601	352	359	653	11 994
07	Fev	2 396	1 753	367	1 071	808	45	525	493	1 412	1 356	611	352	368	651	12 208
	Mar	2 481	1 760	372	1 087	822	49	501	490	1 441	1 372	617	360	374	661	12 387
	Abr	2 502	1 755	366	1 088	824	41	516	488	1 429	1 386	616	361	357	659	12 388
	Mai	2 561	1 770	362	1 101	844	43	527	496	1 454	1 390	623	361	345	663	12 541
	Jun	2 537	1 776	357	1 098	851	91	552	493	1 439	1 378	632	368	365	673	12 610
	Jul	2 519	1 804	364	1 127	881	17	542	504	1 452	1 388	650	383	366	675	12 671
	Ago	2 523	1 811	364	1 106	874	16	538	500	1 442	1 403	647	379	356	672	12 629
	Set	2 530	1 808	362	1 101	858	42	554	512	1 465	1 434	657	395	373	688	12 780
	Out	2 554	1 737	356	1 107	852	99	541	510	1 413	1 451	660	389	375	686	12 731
	Nov	2 592	1 744	346	1 127	847	18	555	507	1 393	1 472	677	404	372	688	12 743
	Dez	2 590	1 730	352	1 126	957	62	527	505	1 398	1 418	670	396	380	693	12 803
08	Jan	2 584	1 743	354	1 142	928	68	523	502	1 402	1 465	675	389	362	692	12 829
	Fev	2 558	1 742	359	1 164	946	177	564	502	1 410	1 507	665	390	349	738	13 071
	Mar	2 575	1 731	363	1 170	957	18	592	505	1 410	1 537	678	385	354	737	13 015
	Abr	2 623	1 722	363	1 177	964	28	525	511	1 411	1 536	671	382	343	739	12 996
	Mai	2 652	1 703	360	1 164	981	41	541	528	1 408	1 545	679	385	342	752	13 080
	Jun	2 693	1 710	363	1 163	957	34	609	530	1 410	1 558	675	412	353	748	13 215
	Jul	2 703	1 723	363	1 186	993	76	595	544	1 401	1 564	680	412	367	762	13 370
		1 Food, beverages and tobacco	2 Textiles	3 Manufacture of leather and leather products	4 Wood and cork industries and articles thereof	5 Polp, paper, and paperboard industries and articles thereof; publishing and printing	6 Manufacture of coke, refined oil products and nuclear fuel	7 Manufacture of chemical and man-made fibres	8 Manufacture of rubber articles and plastic materials	9 Manufacture of other non-metalic mineral products	10 Base metal industries and manufacture of metal products	11 Manufacture of machinery and equipment, non elsewhere classified	12 Manufacture of electrical and optical equipment	13 Manufacture of transport material	14 Manufacturing industries, non elsewhere classified	15=1+...+14 Total

(1) Não inclui crédito titulado. / Excludes securities.

B.4.2.3 EMPRÉSTIMOS DE OUTRAS INSTITUIÇÕES FINANCEIRAS MONETÁRIAS A SOCIEDADES NÃO FINANCEIRAS POR RAMO DE ACTIVIDADE [1]*

LOANS OF OTHER MONETARY FINANCIAL INSTITUTIONS TO NON-FINANCIAL CORPORATIONS BY BRANCH OF ACTIVITY[1]*

Estrutura e taxas de variação anual

Relative weight and annual growth rates

Fonte / Source: Banco de Portugal

Em percentagem / In percentages

		Taxas de variação anual [a]						
		Agricultura, produção animal, caça, silvicultura e pesca 1 (1.5%)	Indústrias extractivas 2 (0.4%)	Indústrias transformadoras 3 (13.0%)	Produção e distribuição de electricidade, gás e água 4 (2.1%)	Construção 5 (19.9%)	Serviços 6 (63.0%)	Total 7 (100.0%)
04	Dez	5.0	-6.7	-3.8	-2.0	6.0	3.2	2.5
05	Dez	4.6	0.8	-2.9	37.9	10.8	4.3	5.1
06	Dez	8.1	-6.5	-1.0	-11.6	4.8	9.1	6.2
07	Fev	8.2	-4.0	0.0	-11.2	5.9	8.3	6.1
	Mar	8.1	-4.1	2.6	-9.3	7.3	8.4	6.9
	Abr	9.7	1.7	2.2	-9.8	7.4	9.1	7.3
	Mai	8.9	2.2	3.0	-5.7	8.2	9.1	7.7
	Jun	9.5	2.7	3.2	-8.7	8.3	9.0	7.7
	Jul	10.7	4.8	3.5	-8.9	7.9	10.0	8.2
	Ago	9.6	1.6	2.1	-4.1	8.3	9.1	7.6
	Set	10.3	1.5	4.6	-2.2	9.9	9.1	8.4
	Out	16.0	4.0	7.2	20.5	11.3	8.3	9.1
	Nov	16.7	7.5	5.9	17.6	10.5	11.0	10.5
	Dez	16.0	4.3	7.7	13.5	10.7	11.7	11.0
08	Jan	17.2	4.5	7.2	14.8	12.9	13.4	12.5
	Fev	21.1	5.5	8.1	19.8	12.8	13.5	12.9
	Mar	22.2	5.4	6.0	20.9	12.7	14.0	12.9
	Abr	21.6	6.1	5.8	26.8	12.8	14.2	13.2
	Mai	22.2	6.8	5.2	28.8	12.5	12.5	12.0
	Jun	20.5	11.9	5.9	31.6	12.6	12.6	12.3
	Jul	22.7	8.9	6.6	27.1	13.3	12.1	12.1
		1 (1.5%) Agriculture, hunting, forestry and fishing	2 (0.4%) Mining and quarrying	3 (13.0%) Manufacturing	4 (2.1%) Production and distribution of electricity, gas and water	5 (19.9%) Construction	6 (63.0%) Services	7 (100.0%) Total
		Annual growth rates [a]						

(1) Não inclui crédito titulado./ Excludes securities.

* Entre parêntesis é indicado o peso de cada ramo de actividade no total em termos de saldos em fim de mês (média do último ano). / The value between brackets refers to the relative weight of each branch of activity in terms of end-of-month stocks (previous year average).

B.4.3 ACTIVOS EM MOEDA ESTRANGEIRA[1] DE OUTRAS INSTITUIÇÕES FINANCEIRAS MONETÁRIAS FACE AO SECTOR NÃO MONETÁRIO

ASSETS DENOMINATED IN FOREIGN CURRENCY[1] OF OTHER MONETARY FINANCIAL INSTITUTIONS VIS-À-VIS NON-MONETARY SECTOR

Por sector institucional - Saldos em fim de mês

By institutional sector - End-of-month figures

Fonte / Source: Banco de Portugal

10^6 euros

		Sector institucional						Total
		Instituições financeiras não monetárias	Administrações Públicas	Sociedades não financeiras			Particulares[2]	
				Empréstimos	Títulos excepto acções	Total		
		1	2	3	4	5=3+4	6	7=1+2+5+6
04	Dez	1 064	0	971	6	978	96	2 138
05	Dez	842	0	1 105	32	1 137	85	2 065
06	Dez	748	0	983	129	1 112	63	1 923
07	Fev	854	2	935	156	1 091	68	2 014
	Mar	863	0	972	265	1 237	65	2 164
	Abr	863	0	904	263	1 168	62	2 092
	Mai	862	0	891	268	1 159	61	2 081
	Jun	893	0	911	277	1 189	51	2 133
	Jul	876	0	883	297	1 181	54	2 110
	Ago	895	0	835	299	1 135	51	2 080
	Set	868	0	458	291	749	67	1 684
	Out	865	0	433	264	698	65	1 627
	Nov	1 105	0	424	259	684	83	1 871
	Dez	986	0	416	244	660	82	1 727
08	Jan	1 002	0	462	248	710	76	1 788
	Fev	982	0	573	249	823	74	1 879
	Mar	955	0	457	240	696	71	1 723
	Abr	976	0	478	241	719	73	1 768
	Mai	994	0	462	213	675	91	1 760
	Jun	1 000	0	465	216	681	85	1 766
	Jul	986	0	484	314	798	78	1 862

	1	2	3	4	5=3+4	6	7=1+2+5+6
	Non-monetary financial institutions	General Government	Loans	Securities other than shares	Total	Private individuals[2]	Total
			Non-financial corporations				
	Institutional sector						

(1) Até Janeiro de 2002 corresponde a moedas que não escudos e euros, a partir desta data, reflecte os saldos denominados em moedas que não euros./ Up to January 2002 corresponds to currencies other than escudos or euros, afterwards reflects balances denominated in currencies other than euros.
(2) Inclui emigrantes. / Includes emigrants.

B.4.4 EMPRÉSTIMOS DE OUTRAS INSTITUIÇÕES FINANCEIRAS MONETÁRIAS A SOCIEDADES NÃO FINANCEIRAS E PARTICULARES [1] [2]

LOANS OF OTHER MONETARY FINANCIAL INSTITUTIONS TO NON-FINANCIAL CORPORATIONS AND TO PRIVATE INDIVIDUALS[1] [2]

Por distrito / região autónoma - Saldos em fim de ano

By administrative region - End-of-year figures

Fonte / Source: Banco de Portugal

10^6 euros

		Aveiro	Beja	Braga	Bragança	Castelo Branco	Coimbra	Évora	Faro	Guarda	Leiria	Lisboa	Portalegre
		1	2	3	4	5	6	7	8	9	10	11	12
03	Dez	7 702	1 107	8 206	785	1 603	4 228	1 708	4 754	1 002	5 559	72 915	888
04	Dez	8 077	1 167	8 580	839	1 664	4 492	1 842	5 299	1 059	6 039	74 948	956
05	Dez	8 848	1 334	9 540	969	1 871	4 861	2 076	6 141	1 157	6 774	79 344	1 057
06	Dez	9 664	1 439	10 589	1 125	2 165	5 530	2 377	7 313	1 254	7 478	85 929	1 160
07	Dez	10 536	1 705	11 740	1 264	2 360	6 049	2 656	8 746	1 413	8 400	94 978	1 260

		Porto	Santarém	Setúbal	Viana do Castelo	Vila Real	Viseu	Açores	do qual / of which:	Madeira	do qual / of which:	Total
									Off-shore		*Off-shore*	
		13	14	15	16	17	18	19	20	21	22	23=1+...+19+21
03	Dez	28 600	4 260	10 617	1 632	1 522	2 749	2 499	0	4 353	593	166 690
04	Dez	28 844	4 545	10 907	1 784	1 596	2 984	2 335	0	5 344	818	173 301
05	Dez	29 950	5 088	11 574	1 996	1 767	3 419	3 013	0	5 714	689	186 491
06	Dez	33 749	5 700	13 089	2 192	1 960	3 833	3 447	0	6 839	969	206 834
07	Dez	36 479	6 493	14 206	2 528	2 184	4 369	4 065	0	7 455	1 237	228 888

(1) Não inclui crédito titulado. / Excludes securities.
(2) Inclui emigrantes. / Includes emigrants.

B.5 Detalhes dos passivos das outras instituições financeiras monetárias face a residentes

B.5 Details of the liabilities of other monetary financial institutions vis-à-vis residents

B.5.1.1 DEPÓSITOS E EQUIPARADOS DE OUTROS INTERMEDIÁRIOS FINANCEIROS E AUXILIARES FINANCEIROS EM OUTRAS INSTITUIÇÕES FINANCEIRAS MONETÁRIAS

Saldos em fim de mês

DEPOSITS AND DEPOSIT-LIKE INSTRUMENTS OF OTHER FINANCIAL INTERMEDIARIES AND FINANCIAL AUXILIARIES WITH OTHER MONETARY FINANCIAL INSTITUTIONS

End-of-month figures

Fonte / Source: Banco de Portugal

10^6 euros

		Depósitos com pré-aviso	Responsabilidades à vista	Outros depósitos e equiparados				Total
				Até 1 ano	De 1 a 2 anos	A mais de 2 anos	Total	
		1	2	3	4	5	6=3+4+5	7=1+2+6
04	Dez	0	2 862	1 984	57	273	2 315	5 177
05	Dez	0	3 953	2 766	310	4 609	7 685	11 638
06	Dez	1	3 926	2 920	9	10 929	13 858	17 785
07	Fev	1	3 430	2 157	1	10 785	12 943	16 373
	Mar	1	3 943	2 533	1	13 406	15 940	19 884
	Abr	1	3 542	2 704	1	13 268	15 973	19 516
	Mai	1	3 156	2 831	3	13 162	15 996	19 153
	Jun	1	3 983	2 915	5	13 224	16 145	20 128
	Jul	1	3 782	3 025	11	14 526	17 563	21 345
	Ago	0	3 343	3 100	15	14 334	17 448	20 792
	Set	0	3 874	3 269	15	14 088	17 372	21 246
	Out	1	3 745	2 596	11	16 095	18 702	22 447
	Nov	1	3 762	2 441	12	15 886	18 339	22 102
	Dez	0	4 568	3 075	12	14 946	18 033	22 602
08	Jan	1	3 467	2 714	17	14 671	17 402	20 869
	Fev	1	3 276	2 588	16	14 435	17 039	20 316
	Mar	1	3 415	2 817	15	16 627	19 459	22 874
	Abr	0	3 017	2 552	18	16 254	18 824	21 841
	Mai	1	2 866	2 659	26	16 947	19 631	22 498
	Jun	1	3 658	3 004	27	18 213	21 244	24 902
	Jul	1	3 414	2 694	29	19 469	22 192	25 606

	1	2	3	4	5	6=3+4+5	7=1+2+6
	Deposits redeemable at notice	Overnight deposits	Up to 1 year	From 1 to 2 years	Over 2 years	Total	Total
			Other deposits and deposit-like instruments				

B.5.1.2 DEPÓSITOS E EQUIPARADOS DE SOCIEDADES DE SEGUROS E FUNDOS DE PENSÕES EM OUTRAS INSTITUIÇÕES FINANCEIRAS MONETÁRIAS

Saldos em fim de mês

DEPOSITS AND DEPOSIT-LIKE INSTRUMENTS OF INSURANCE CORPORATIONS AND PENSION FUNDS WITH OTHER MONETARY FINANCIAL INSTITUTIONS

End-of-month figures

Fonte / Source: Banco de Portugal

10^6 euros

		Depósitos com pré-aviso	Responsabilidades à vista	Outros depósitos e equiparados				Total
				Até 1 ano	De 1 a 2 anos	A mais de 2 anos	Total	
		1	2	3	4	5	6=3+4+5	7=1+2+6
04	Dez	0	3 501	864	0	134	999	4 500
05	Dez	0	3 724	1 264	16	173	1 453	5 177
06	Dez	0	4 181	778	44	136	958	5 139
07	Fev	0	3 134	787	11	137	935	4 069
	Mar	0	3 650	629	11	136	776	4 425
	Abr	0	2 842	753	11	134	898	3 740
	Mai	0	2 983	663	12	134	809	3 793
	Jun	0	3 443	540	11	134	684	4 127
	Jul	0	3 361	849	14	143	1 006	4 368
	Ago	0	2 519	1 189	22	145	1 356	3 875
	Set	0	3 116	1 162	38	143	1 343	4 459
	Out	0	2 889	1 950	41	143	2 134	5 023
	Nov	0	2 459	1 573	41	117	1 731	4 190
	Dez	0	2 924	1 587	51	116	1 755	4 679
08	Jan	0	2 579	1 710	54	116	1 880	4 459
	Fev	0	2 549	1 813	49	113	1 975	4 524
	Mar	0	3 145	2 105	49	100	2 254	5 400
	Abr	0	2 777	2 404	49	97	2 550	5 326
	Mai	0	2 486	1 918	49	106	2 073	4 559
	Jun	0	2 801	1 784	49	105	1 938	4 740
	Jul	0	3 254	1 638	50	99	1 788	5 042

	1	2	3	4	5	6=3+4+5	7=1+2+6
	Deposits redeemable at notice	Overnight deposits	Up to 1 year	From 1 to 2 years	Over 2 years	Total	Total
			Other deposits and deposit-like instruments				

B.5.1.3 DEPÓSITOS E EQUIPARADOS DA ADMINISTRAÇÃO CENTRAL EM OUTRAS INSTITUIÇÕES FINANCEIRAS MONETÁRIAS

Saldos em fim de mês

DEPOSITS AND DEPOSIT-LIKE INSTRUMENTS OF CENTRAL GOVERNMENT WITH OTHER MONETARY FINANCIAL INSTITUTIONS

End-of-month figures

Fonte / Source: Banco de Portugal

10^6 euros

		Depósitos com pré-aviso	Responsabilidades à vista	Outros depósitos e equiparados				Total
				Até 1 ano	De 1 a 2 anos	A mais de 2 anos	Total	
		1	2	3	4	5	6=3+4+5	7=1+2+6
04	Dez	0	2 303	1 242	2	26	1 270	3 573
05	Dez	0	3 108	1 140	7	21	1 168	4 276
06	Dez	1	2 745	1 888	2	34	1 924	4 670
07	Fev	2	1 666	413	2	35	451	2 118
	Mar	2	1 695	459	2	35	496	2 193
	Abr	2	1 803	442	2	35	479	2 284
	Mai	1	1 950	418	2	35	455	2 407
	Jun	1	2 073	552	2	35	589	2 662
	Jul	1	1 922	413	2	35	450	2 374
	Ago	0	2 175	384	3	35	422	2 597
	Set	0	2 386	516	3	35	553	2 940
	Out	1	1 744	487	3	35	524	2 269
	Nov	1	1 779	533	3	30	566	2 346
	Dez	0	2 874	705	3	29	737	3 611
08	Jan	1	1 939	500	3	30	533	2 473
	Fev	0	1 785	494	2	30	526	2 310
	Mar	1	1 678	392	1	30	424	2 102
	Abr	2	2 001	1 558	1	31	1 590	3 592
	Mai	1	2 581	1 280	0	30	1 311	3 892
	Jun	1	2 467	1 457	0	30	1 487	3 955
	Jul	1	2 337	530	0	30	561	2 899
		1 Deposits redeemable at notice	2 Overnight deposits	3 Up to 1 year	4 From 1 to 2 years	5 Over 2 years	6=3+4+5 Total	7=1+2+6 Total
				Other deposits and deposit-like instruments				

B.5.1.4 DEPÓSITOS E EQUIPARADOS DAS ADMINISTRAÇÕES PÚBLICAS EXCEPTO ADMINISTRAÇÃO CENTRAL EM OUTRAS INSTITUIÇÕES FINANCEIRAS MONETÁRIAS

Saldos em fim de mês

DEPOSITS AND DEPOSIT-LIKE INSTRUMENTS OF GENERAL GOVERNMENT EXCEPT CENTRAL GOVERNMENT WITH OTHER MONETARY FINANCIAL INSTITUTIONS

End-of-month figures

Fonte / Source: Banco de Portugal

10^6 euros

		Depósitos com pré-aviso	Responsabilidades à vista	Outros depósitos e equiparados				Total
				Até 1 ano	De 1 a 2 anos	A mais de 2 anos	Total	
		1	2	3	4	5	6=3+4+5	7=1+2+6
04	Dez	0	2 035	736	3	1	740	2 775
05	Dez	0	1 796	1 158	5	1	1 164	2 960
06	Dez	0	1 949	1 463	13	3	1 479	3 428
07	Fev	0	1 842	1 908	11	3	1 921	3 763
	Mar	0	1 769	1 734	11	3	1 747	3 517
	Abr	0	1 898	1 732	12	3	1 747	3 645
	Mai	0	1 982	1 996	12	3	2 011	3 993
	Jun	0	2 019	2 011	12	3	2 026	4 045
	Jul	0	1 953	1 741	12	3	1 756	3 709
	Ago	0	1 980	2 168	20	3	2 191	4 171
	Set	0	1 852	2 270	20	3	2 293	4 145
	Out	0	2 187	2 339	20	3	2 362	4 549
	Nov	0	2 179	2 299	21	3	2 322	4 502
	Dez	0	2 123	1 844	37	3	1 884	4 007
08	Jan	0	2 277	2 288	37	3	2 328	4 605
	Fev	0	1 984	2 808	26	1	2 835	4 820
	Mar	0	2 108	3 048	26	1	3 076	5 184
	Abr	0	2 433	3 067	25	1	3 093	5 526
	Mai	0	2 566	2 928	25	1	2 954	5 520
	Jun	0	2 216	2 995	25	1	3 022	5 238
	Jul	0	2 302	2 545	25	1	2 572	4 874
		1 Deposits redeemable at notice	2 Overnight deposits	3 Up to 1 year	4 From 1 to 2 years	5 Over 2 years	6=3+4+5 Total	7=1+2+6 Total
				Other deposits and deposit-like instruments				

B.5.1.5 DEPÓSITOS E EQUIPARADOS DE SOCIEDADES NÃO FINANCEIRAS EM OUTRAS INSTITUIÇÕES FINANCEIRAS MONETÁRIAS

Saldos em fim de mês

DEPOSITS AND DEPOSIT-LIKE INSTRUMENTS OF NON-FINANCIAL CORPORATIONS WITH OTHER MONETARY FINANCIAL INSTITUTIONS

End-of-month figures

Fonte / Source: Banco de Portugal

10^6 euros

		Depósitos com pré-aviso	Responsabilidades à vista	Outros depósitos e equiparados				Total
				Até 1 ano	De 1 a 2 anos	A mais de 2 anos	Total	
		1	2	3	4	5	6=3+4+5	7=1+2+6
04	Dez	5	13 694	8 224	207	1 214	9 645	23 344
05	Dez	11	16 081	10 525	670	1 176	12 371	28 463
06	Dez	14	16 811	12 091	308	1 128	13 528	30 354
07	Fev	22	13 749	11 256	262	1 129	12 648	26 419
	Mar	18	13 975	11 400	261	1 119	12 779	26 773
	Abr	17	14 294	11 644	284	1 119	13 048	27 358
	Mai	24	14 704	11 729	312	1 110	13 151	27 880
	Jun	30	14 551	11 661	323	1 106	13 090	27 672
	Jul	184	14 831	11 878	316	1 114	13 308	28 323
	Ago	80	13 644	12 141	322	1 115	13 578	27 302
	Set	86	14 997	11 717	308	1 123	13 147	28 231
	Out	92	14 204	12 617	302	1 128	14 048	28 344
	Nov	106	13 973	12 632	296	1 121	14 048	28 128
	Dez	51	15 751	12 677	317	1 116	14 110	29 913
08	Jan	66	14 419	12 562	360	1 099	14 022	28 507
	Fev	37	13 453	13 404	366	1 090	14 861	28 351
	Mar	45	14 363	12 791	319	1 076	14 186	28 594
	Abr	34	14 439	12 986	316	1 076	14 378	28 851
	Mai	28	14 550	13 307	323	1 062	14 692	29 271
	Jun	33	14 496	12 400	261	1 060	13 722	28 251
	Jul	24	14 590	13 007	246	1 052	14 305	28 919

	1	2	3	4	5	6=3+4+5	7=1+2+6
	Deposits redeemable at notice	Overnight deposits	Other deposits and deposit-like instruments				Total
			Up to 1 year	From 1 to 2 years	Over 2 years	Total	

B.5.1.6 DEPÓSITOS E EQUIPARADOS DE PARTICULARES EM OUTRAS INSTITUIÇÕES FINANCEIRAS MONETÁRIAS[1]

Saldos em fim de mês

DEPOSITS AND DEPOSIT-LIKE INSTRUMENTS OF PRIVATE INDIVIDUALS WITH OTHER MONETARY FINANCIAL INSTITUTIONS[1]

End-of-month figures

Fonte / Source: Banco de Portugal

10^6 euros

		Depósitos com pré-aviso	Responsabilidades à vista	Outros depósitos e equiparados				Total
				Até 1 ano	De 1 a 2 anos	A mais de 2 anos	Total	
		1	2	3	4	5	6=3+4+5	7=1+2+6
04	Dez	132	27 046	52 809	4 264	4 277	61 350	88 528
05	Dez	260	29 566	51 924	3 813	4 551	60 288	90 114
06	Dez	325	29 875	54 863	4 106	4 067	63 035	93 236
07	Fev	318	28 968	54 557	4 270	4 496	63 324	92 610
	Mar	323	28 332	54 646	4 370	4 489	63 505	92 160
	Abr	344	28 454	54 857	4 365	4 513	63 735	92 532
	Mai	350	28 289	55 078	4 382	4 561	64 022	92 660
	Jun	342	29 786	55 224	4 484	4 514	64 222	94 351
	Jul	372	30 516	55 404	4 659	4 488	64 550	95 438
	Ago	371	29 732	56 191	4 772	4 438	65 401	95 504
	Set	385	29 350	57 228	4 894	4 542	66 664	96 399
	Out	399	28 847	58 986	4 901	4 574	68 461	97 707
	Nov	385	29 707	60 240	5 003	4 565	69 808	99 900
	Dez	387	29 158	61 502	5 075	4 637	71 214	100 759
08	Jan	392	29 547	62 595	5 167	4 611	72 373	102 312
	Fev	381	28 598	63 272	5 157	4 569	72 998	101 977
	Mar	392	28 334	63 866	5 196	4 535	73 597	102 323
	Abr	401	28 328	65 538	5 207	4 484	75 229	103 959
	Mai	396	27 626	66 329	5 332	4 402	76 063	104 086
	Jun	403	28 326	67 053	5 262	4 460	76 775	105 503
	Jul	433	29 301	68 842	5 383	4 444	78 669	108 404

	1	2	3	4	5	6=3+4+5	7=1+2+6
	Deposits redeemable at notice	Overnight deposits	Other deposits and deposit-like instruments				Total
			Up to 1 year	From 1 to 2 years	Over 2 years	Total	

(1) Inclui emigrantes./ Includes emigrants

B.5.2 DEPÓSITOS E EQUIPARADOS EM MOEDA ESTRANGEIRA[1] DO SECTOR NÃO MONETÁRIO EM OUTRAS INSTITUIÇÕES FINANCEIRAS MONETÁRIAS

Por sector institucional - Saldos em fim de mês

FOREIGN CURRENCY[1] DEPOSITS AND DEPOSIT-LIKE INSTRUMENTS OF NON-MONETARY SECTOR WITH OTHER MONETARY FINANCIAL INSTITUTIONS

By institutional sector - End-of-month figures

Fonte / Source: Banco de Portugal

10^6 euros

		Sector institucional						Total
		Instituições financeiras não monetárias	Administrações Públicas	Sociedades não financeiras			Particulares[2]	
				Depósitos	Equiparados a depósitos	Total		
		1	2	3	4	5=3+4	6	7=1+2+5+6
04	Dez	86	1	493	0	493	1 600	2 180
05	Dez	140	140	424	0	424	2 130	2 835
06	Dez	255	176	727	0	727	2 278	3 435
07	Fev	260	147	705	0	705	2 303	3 414
	Mar	237	147	667	0	667	2 286	3 337
	Abr	225	151	747	0	747	2 293	3 417
	Mai	214	152	633	0	633	2 362	3 361
	Jun	235	132	692	0	692	2 403	3 462
	Jul	432	157	788	0	788	2 373	3 750
	Ago	292	184	731	0	731	2 392	3 599
	Set	328	186	649	0	649	2 368	3 532
	Out	242	171	716	0	716	2 354	3 482
	Nov	278	212	718	0	718	2 287	3 495
	Dez	303	261	708	0	708	2 320	3 591
08	Jan	229	235	731	0	731	2 320	3 514
	Fev	210	277	739	0	739	2 320	3 546
	Mar	189	271	721	0	721	2 235	3 417
	Abr	177	273	819	0	819	2 263	3 532
	Mai	207	197	1 009	0	1 009	2 283	3 696
	Jun	269	108	856	0	856	2 267	3 500
	Jul	156	136	870	0	870	2 335	3 497

	1	2	3	4	5=3+4	6	7=1+2+5+6
	Non-monetary financial institutions	General Government	Deposits	Deposit-like instruments	Total	Private individuals[2]	Total
			Non-financial corporations				
	Institutional sector						

(1) Até Janeiro de 2002 corresponde a moedas que não escudos e euros, a partir desta data, reflecte os saldos denominados em moedas que não euros./ Up to January 2002 corresponds to currencies other than escudos or euros, afterwards reflects balances denominated in currencies other than euros.
(2) Inclui emigrantes./ Includes emigrants.

B.5.3.1 DEPÓSITOS E EQUIPARADOS DE INSTITUIÇÕES FINANCEIRAS NÃO MONETÁRIAS, SOCIEDADES NÃO FINANCEIRAS E PARTICULARES EM OUTRAS IFM

Por distrito / região autónoma - Saldos em fim de ano

DEPOSITS AND DEPOSIT-LIKE INSTRUMENTS OF NON-MONETARY FINANCIAL INSTITUTIONS, NON-FINANCIAL CORPORATIONS AND PRIVATE INDIVIDUALS WITH OTHER MFI

By administrative region - End-of-year figures

Fonte / Source: Banco de Portugal

10^6 euros

		Aveiro	Beja	Braga	Bragança	Castelo Branco	Coimbra	Évora	Faro	Guarda	Leiria	Lisboa	Portalegre
		1	2	3	4	5	6	7	8	9	10	11	12
03	Dez	5 158	1 160	5 621	1 156	1 650	3 527	1 404	3 924	1 507	3 822	41 568	896
04	Dez	5 361	1 213	5 945	1 204	1 710	3 548	1 490	4 037	1 540	3 975	43 472	913
05	Dez	5 550	1 206	6 159	1 281	1 796	3 667	1 467	4 352	1 611	4 162	52 788	945
06	Dez	5 735	1 266	6 400	1 318	1 848	3 778	1 565	4 706	1 666	4 323	61 407	975
07	Dez	6 267	1 368	6 892	1 421	1 950	4 021	1 699	5 100	1 749	4 578	69 311	1 041

		Porto	Santarém	Setúbal	Viana do Castelo	Vila Real	Viseu	Açores	do qual / of which:	Madeira	do qual / of which:	Total
									Off-shore		*Off-shore*	
		13	14	15	16	17	18	19	20	21	22	23=1+...+19+21
03	Dez	15 927	3 222	5 256	1 906	1 544	2 778	1 602	0	3 406	1 392	107 033
04	Dez	16 751	3 317	5 539	1 981	1 594	2 923	1 667	0	4 083	1 809	112 262
05	Dez	18 886	3 454	5 854	2 039	1 655	3 017	2 078	0	5 634	2 915	127 600
06	Dez	19 426	3 560	5 979	2 112	1 727	3 107	2 172	0	6 167	3 002	139 237
07	Dez	19 446	3 802	6 296	2 256	1 816	3 307	2 213	0	6 180	2 809	150 712

B.5.3.2 DEPÓSITOS E EQUIPARADOS DE EMIGRANTES EM OUTRAS INSTITUIÇÕES FINANCEIRAS MONETÁRIAS

Por distrito / região autónoma - Saldos em fim de ano

DEPOSITS AND DEPOSIT-LIKE INSTRUMENTS OF EMIGRANTS WITH OTHER MONETARY FINANCIAL INSTITUTIONS

By administrative region - End-of-year figures

Fonte / Source: Banco de Portugal

10^6 euros

		Aveiro 1	Beja 2	Braga 3	Bragança 4	Castelo Branco 5	Coimbra 6	Évora 7	Faro 8	Guarda 9	Leiria 10	Lisboa 11	Portalegre 12
03	Dez	525	88	582	232	268	312	47	291	469	504	605	36
04	Dez	454	83	524	211	236	283	42	269	423	451	532	35
05	Dez	443	79	478	187	216	266	42	252	367	409	548	33
06	Dez	406	76	462	176	197	249	43	234	343	372	505	32
07	Dez	362	72	422	170	189	227	43	219	324	341	454	32

		Porto 13	Santarém 14	Setúbal 15	Viana do Castelo 16	Vila Real 17	Viseu 18	Açores 19	do qual / of which: *Off-shore* 20	Madeira 21	do qual / of which: *Off-shore* 22	Total 23=1+...+19+21
03	Dez	500	272	187	569	449	579	220	104	3 549	3 196	10 282
04	Dez	461	250	170	527	419	528	213	100	3 173	2 829	9 287
05	Dez	407	235	163	500	378	485	230	102	2 072	1 701	7 792
06	Dez	388	217	160	457	352	464	226	102	1 918	1 579	7 276
07	Dez	357	209	152	409	323	431	233	110	2 271	2 020	7 240

B.6 Detalhes dos activos e passivos das outras instituições financeiras monetárias face a não residentes

B.6 Details of the assets and liabilities of other monetary financial institutions vis-à-vis non-residents

B.6.1.1 ACTIVOS E PASSIVOS DAS OUTRAS INSTITUIÇÕES FINANCEIRAS MONETÁRIAS FACE A INSTITUIÇÕES FINANCEIRAS MONETÁRIAS NÃO RESIDENTES

ASSETS AND LIABILITIES OF OTHER MONETARY FINANCIAL INSTITUTIONS VIS-À-VIS NON-RESIDENT MONETARY FINANCIAL INSTITUTIONS

Por instrumento financeiro e prazo - Saldos em fim de mês

By financial instrument and maturity - End-of-month figures

Fonte / Source: Banco de Portugal

10^6 euros

		Activos									Passivos[1]					
		Numerário	Créditos e equiparados			Títulos excepto acções			Acções e outras participa-ções	Total	Depósitos à vista	Outros depósitos e equiparados			Total	Por memória:
			Até 1 ano	A mais de 1 ano	Total	Até 1 ano	A mais de 1 ano	Total[2]				Até 1 ano	A mais de 1 ano	Total		Acordos de recompra
		1	2	3	4=2+3	5	6	7=5+6	8	9=1+4+7+8	10	11	12	13=11+12	14=10+13	15
04	Dez	76	37 524	8 585	46 108	244	1 918	2 161	2 512	50 858	3 130	48 589	48 674	97 262	100 393	1 164
05	Dez	74	44 072	4 110	48 182	224	2 731	2 955	3 322	54 532	3 104	52 517	53 606	106 123	109 227	1 684
06	Dez	79	52 339	3 716	56 055	240	3 682	3 922	4 026	64 081	5 644	62 827	62 208	125 035	130 679	3 386
07	Fev	49	48 044	3 715	51 759	123	4 336	4 459	4 076	60 343	5 596	61 897	63 727	125 624	131 220	3 083
	Mar	42	48 192	4 162	52 353	124	4 598	4 722	4 164	61 282	4 307	62 045	64 645	126 690	130 998	2 945
	Abr	50	50 390	4 398	54 787	67	4 653	4 721	4 177	63 735	5 355	62 232	64 305	126 537	131 893	3 696
	Mai	55	51 173	4 488	55 662	71	4 856	4 927	4 524	65 168	6 030	62 589	65 832	128 421	134 451	3 616
	Jun	72	51 745	4 667	56 412	115	5 194	5 308	4 174	65 966	4 306	63 938	65 248	129 186	133 492	3 928
	Jul	82	52 836	5 088	57 924	115	4 676	4 792	4 193	66 991	5 721	62 718	64 352	127 070	132 791	3 556
	Ago	75	54 488	4 889	59 377	15	4 743	4 758	4 094	68 305	6 253	61 750	64 333	126 083	132 336	3 918
	Set	57	54 495	5 097	59 592	44	4 858	4 901	4 099	68 650	5 214	64 598	64 812	129 410	134 625	3 632
	Out	54	55 162	5 138	60 300	66	4 850	4 916	4 290	69 560	6 488	63 732	65 087	128 819	135 307	3 316
	Nov	43	52 871	5 245	58 116	60	5 161	5 221	4 187	67 567	5 593	64 290	66 317	130 607	136 200	3 310
	Dez	74	52 951	5 428	58 380	32	4 226	4 258	4 045	66 758	5 992	65 484	67 444	132 928	138 919	3 077
08	Jan	57	55 087	5 244	60 331	60	4 526	4 587	3 921	68 896	5 872	65 034	67 845	132 879	138 751	2 805
	Fev	50	57 114	5 413	62 527	67	4 527	4 594	4 022	71 193	5 825	67 981	68 582	136 563	142 388	2 734
	Mar	48	51 120	5 123	56 244	53	4 306	4 359	3 956	64 607	5 698	63 985	67 473	131 459	137 157	2 280
	Abr	57	51 113	5 195	56 308	20	4 402	4 422	3 957	64 745	5 098	65 412	67 208	132 621	137 719	2 098
	Mai	71	53 959	5 432	59 391	20	4 626	4 646	3 987	68 095	4 944	67 978	66 332	134 310	139 254	2 280
	Jun	64	51 820	5 282	57 103	18	4 849	4 867	3 371	65 405	5 937	65 635	65 843	131 479	137 416	2 540
	Jul	77	56 623	4 569	61 192	40	4 811	4 851	3 400	69 520	6 475	67 427	65 474	132 901	139 376	2 585
		1	2	3	4=2+3	5	6	7=5+6	8	9=1+4+7+8	10	11	12	13=11+12	14=10+13	15
		Notes and coins	Up to 1 year	Over 1 year	Total	Up to 1 year	Over 1 year	Total[2]	Shares and other equity	Total	Overnight deposits	Up to 1 year	Over 1 year	Total	Total	Repurchase agreements
			Credits and credit-like instruments			Securities other than shares						Other deposits and deposit-ike instruments				Memo item:
		Assets									Liabilities[1]					

(1) Não inclui títulos emitidos. / Excludes securities issued.
(2) Inclui unidades de participação de Fundos do mercado monetário e títulos do mercado monetário. / Includes Money market funds shares/units and money market paper.

B.6.1.2 ACTIVOS E PASSIVOS DAS OUTRAS INSTITUIÇÕES FINANCEIRAS MONETÁRIAS FACE AO SECTOR NÃO MONETÁRIO NÃO RESIDENTE

ASSETS AND LIABILITIES OF OTHER MONETARY FINANCIAL INSTITUTIONS VIS-À-VIS NON-RESIDENT NON-MONETARY SECTOR

Por instrumento financeiro e prazo - Saldos em fim de mês

By financial instrument and maturity - End-of-month figures

Fonte / Source: Banco de Portugal

10^6 euros

		Activos								Passivos[1]				
		Empréstimos			Títulos excepto acções			Acções e outras participações	Total	Depósitos à vista	Outros depósitos e equiparados			Total
		Até 1 ano	A mais de 1 ano	Total	Até 1 ano	A mais de 1 ano	Total				Até 1 ano	A mais de 1 ano	Total	
		1	2	3=1+2	4	5	6=4+5	7	8=3+6+7	9	10	11	12=10+11	13=9+12
04	Dez	3 054	3 802	6 857	254	14 343	14 596	1 607	23 060	1 287	12 628	3 765	16 393	17 680
05	Dez	3 862	3 500	7 362	278	16 306	16 584	1 887	25 833	1 877	11 125	6 018	17 143	19 020
06	Dez	2 607	5 171	7 777	755	9 741	10 496	2 630	20 904	2 454	10 382	7 087	17 469	19 923
07	Fev	2 544	5 133	7 677	812	9 881	10 693	2 646	21 015	2 705	13 090	7 120	20 210	22 915
	Mar	2 527	5 257	7 784	802	9 843	10 645	2 661	21 089	2 268	12 238	6 249	18 487	20 755
	Abr	3 045	5 599	8 644	795	10 273	11 067	2 774	22 485	2 284	15 407	6 302	21 709	23 992
	Mai	2 669	6 117	8 786	824	9 927	10 751	2 932	22 469	2 361	14 188	6 448	20 635	22 996
	Jun	2 865	6 826	9 691	859	9 789	10 648	3 293	23 632	2 491	14 029	6 401	20 430	22 921
	Jul	2 602	6 899	9 501	712	9 404	10 116	3 360	22 977	2 680	14 278	6 558	20 837	23 517
	Ago	2 973	6 990	9 964	693	9 363	10 056	3 356	23 376	2 440	17 316	6 480	23 796	26 236
	Set	2 326	7 090	9 417	629	10 019	10 648	3 316	23 381	2 763	14 722	6 461	21 183	23 946
	Out	2 501	7 205	9 705	557	12 438	12 995	3 511	26 211	2 968	14 840	6 450	21 290	24 258
	Nov	2 062	7 646	9 708	551	12 129	12 680	2 948	25 336	2 510	14 107	6 516	20 623	23 133
	Dez	2 419	7 809	10 228	526	13 317	13 843	2 768	26 839	2 751	14 335	6 645	20 980	23 732
08	Jan	2 546	8 008	10 555	535	12 973	13 508	2 217	26 280	3 301	13 767	6 611	20 377	23 678
	Fev	2 283	8 278	10 561	508	12 961	13 469	2 183	26 213	2 407	15 176	6 638	21 814	24 221
	Mar	2 179	8 444	10 623	492	14 432	14 924	2 174	27 721	3 726	13 742	6 607	20 349	24 074
	Abr	4 294	8 478	12 772	487	14 542	15 029	2 455	30 257	2 441	14 705	7 654	22 359	24 800
	Mai	4 218	8 445	12 663	496	14 562	15 059	2 625	30 346	2 505	12 551	7 646	20 197	22 702
	Jun	4 228	8 495	12 722	502	16 028	16 530	2 457	31 709	3 803	12 409	7 661	20 070	23 874
	Jul	4 385	8 675	13 061	545	17 606	18 151	2 434	33 645	3 524	13 219	7 643	20 862	24 386
		1	2	3=1+2	4	5	6=4+5	7	8=3+6+7	9	10	11	12=10+11	13=9+12
		Up to 1 year	Over 1 year	Total	Up to 1 year	Over 1 year	Total	Shares and other equity	Total	Overnight deposits	Up to 1 year	Over 1 year	Total	Total
		Loans			Securities other than shares						Other deposits and deposit-like instruments			
		Assets								Liabilities[1]				

(1) Não inclui títulos emitidos. / Excludes securities issued.

B.6.2 ACTIVOS E PASSIVOS DAS OUTRAS INSTITUIÇÕES FINANCEIRAS MONETÁRIAS FACE A NÃO RESIDENTES[1]

ASSETS AND LIABILITIES OF OTHER MONETARY FINANCIAL INSTITUTIONS VIS-À-VIS NON-RESIDENTS[1]

Por moeda - Saldos em fim de trimestre

By currency - End-of-quarter figures

Fonte / Source: Banco de Portugal

10^6 euros

		Activos							Passivos						
		Instituições financeiras monetárias			Sector não monetário			Total	Instituições financeiras monetárias			Sector não monetário			Total
		Euro [2][3]	Outras moedas	Total	Euro [2]	Outras moedas	Total		Euro [2]	Outras moedas	Total	Euro [2]	Outras moedas	Total	
		1	2	3=1+2	4	5	6=4+5	7=3+6	8	9	10=8+9	11	12	13=11+12	14=10+13
03	Mar	32 675	14 155	46 830	11 377	3 417	14 794	61 624	73 070	20 053	93 123	9 938	2 462	12 400	105 523
	Jun	35 884	14 087	49 971	11 824	2 960	14 784	64 755	78 955	20 549	99 504	10 617	3 533	14 150	113 654
	Set	40 296	14 907	55 204	12 868	3 079	15 946	71 150	82 737	21 014	103 751	11 724	3 729	15 453	119 204
	Dez	39 656	11 717	51 373	15 552	2 709	18 262	69 635	83 844	18 802	102 646	10 766	2 774	13 539	116 185
04	Mar	43 542	15 392	58 934	15 034	2 835	17 869	76 803	85 018	20 397	105 415	12 916	3 345	16 262	121 677
	Jun	40 846	15 708	56 554	16 143	2 895	19 037	75 592	85 518	19 585	105 103	14 192	3 999	18 192	123 295
	Set	38 440	13 990	52 429	16 450	2 892	19 342	71 771	84 653	17 980	102 633	13 586	3 796	17 382	120 015
	Dez	39 146	11 712	50 858	20 568	2 491	23 060	73 918	84 332	16 061	100 393	14 461	3 219	17 680	118 073
05	Mar	38 567	14 123	52 690	19 546	2 404	21 949	74 639	85 455	15 107	100 562	15 401	3 820	19 221	119 783
	Jun	38 626	14 351	52 977	20 178	3 569	23 747	76 724	87 957	18 809	106 767	14 915	2 324	17 240	124 006
	Set	41 962	15 967	57 929	19 442	3 774	23 215	81 145	88 985	19 671	108 656	17 964	2 863	20 826	129 482
	Dez	40 358	14 175	54 532	23 077	2 756	25 833	80 365	90 073	19 154	109 227	16 771	2 249	19 020	128 248
06	Mar	43 771	15 568	59 339	24 252	2 705	26 956	86 295	96 714	20 020	116 734	18 727	4 389	23 116	139 850
	Jun	42 348	14 342	56 690	23 236	3 202	26 438	83 128	98 661	22 510	121 172	17 412	3 349	20 760	141 932
	Set	43 673	14 457	58 129	17 360	3 545	20 905	79 035	104 199	22 223	126 422	17 157	2 846	20 003	146 425
	Dez	47 513	16 568	64 081	17 633	3 271	20 904	84 985	108 219	22 459	130 679	17 138	2 785	19 923	150 601
07	Mar	45 810	15 472	61 282	17 524	3 566	21 089	82 371	106 585	24 412	130 998	16 627	4 129	20 755	151 753
	Jun	48 773	17 193	65 966	19 547	4 086	23 632	89 599	106 577	26 916	133 492	17 930	4 991	22 921	156 413
	Set	51 756	16 894	68 650	19 781	3 599	23 381	92 030	107 869	26 755	134 625	19 100	4 846	23 946	158 570
	Dez	49 476	17 282	66 758	22 663	4 177	26 839	93 597	113 207	25 712	138 919	20 275	3 457	23 732	162 651
08	Mar	49 731	14 876	64 607	23 622	4 099	27 721	92 328	114 103	23 054	137 157	20 734	3 340	24 074	161 231
	Jun	50 012	15 393	65 405	27 496	4 213	31 709	97 114	115 864	21 552	137 416	19 583	4 291	23 874	161 289
		1	2	3=1+2	4	5	6=4+5	7=3+6	8	9	10=8+9	11	12	13=11+12	14=10+13
		Euro [2][3]	Other currencies	Total	Euro [2]	Other currencies	Total	Total	Euro [2]	Other currencies	Total	Euro [2]	Other currencies	Total	Total
		Monetary financial institutions			Non-monetary sector				Monetary financial institutions			Non-monetary sector			
		Assets							Liabilities						

(1) Não inclui passivos por títulos emitidos. / Excludes liabilities for securities issued.
(2) Inclui saldos nas denominações nacionais do euro. / Includes balances expressed in the national denominations of the euro.
(3) Não inclui notas e moedas denominadas em euros na posse das Outras IFM que são consideradas uma disponibilidade face ao Banco de Portugal. / Does not include notes and coins denominated in euros held by Other MFI, which are viewed as an asset vis-à-vis the Banco de Portugal.

B.6.3.1 ACTIVOS DAS OUTRAS INSTITUIÇÕES FINANCEIRAS MONETÁRIAS FACE A INSTITUIÇÕES FINANCEIRAS MONETÁRIAS NÃO RESIDENTES

ASSETS OF OTHER MONETARY FINANCIAL INSTITUTIONS VIS-À-VIS NON-RESIDENT MONETARY FINANCIAL INSTITUTIONS

Por país - Saldos em fim de trimestre

By country - End-of-quarter figures

Fonte / Source: Banco de Portugal

10^6 euros

						Por memória:							
		Outros países da área do euro[1]	Outros países da União Europeia	Países fora da União Europeia	Total	Alemanha	Espanha	França	Itália	Luxemburgo	Reino Unido	Brasil	EUA
		1	2	3	4=1+2+3	5	6	7	8	9	10	11	12
03	Mar	27 720	6 413	12 698	46 831	4 663	3 297	4 218	8 635	1 891	5 718	467	1 372
	Jun	30 460	7 618	11 893	49 971	6 151	4 386	3 152	8 335	2 223	6 202	508	1 255
	Set	33 677	8 596	12 931	55 204	7 033	6 643	3 792	8 560	2 354	7 809	443	1 071
	Dez	31 474	7 501	12 398	51 373	5 203	5 005	6 007	9 483	1 984	6 640	407	1 057
04	Mar	35 443	9 801	13 690	58 934	7 160	2 877	5 734	10 981	2 300	8 394	414	1 583
	Jun	35 712	8 729	12 113	56 554	7 203	4 465	6 196	9 738	3 199	7 616	380	1 466
	Set	33 456	7 438	11 535	52 429	5 912	5 097	4 310	9 695	3 667	6 723	388	1 275
	Dez	30 620	8 638	11 600	50 858	6 334	3 130	5 517	9 161	1 735	6 775	460	1 058
05	Mar	33 067	7 484	12 139	52 690	6 159	4 656	4 991	8 074	2 613	6 155	650	1 023
	Jun	30 643	9 111	13 223	52 977	4 801	4 441	4 955	7 781	2 155	8 059	803	1 307
	Set	35 553	8 832	13 544	57 929	7 665	5 520	4 123	8 386	643	7 270	756	1 312
	Dez	30 459	10 871	13 203	54 532	7 405	5 817	5 413	4 668	601	9 575	800	1 174
06	Mar	34 552	9 381	15 406	59 339	7 626	6 097	4 603	5 253	1 200	7 928	914	1 476
	Jun	31 257	10 331	15 102	56 690	6 110	5 558	5 485	4 553	1 596	9 252	778	1 280
	Set	32 560	10 360	15 210	58 129	5 299	7 127	6 460	5 711	1 984	8 830	802	1 474
	Dez	37 393	10 591	16 097	64 081	6 603	8 711	6 444	4 771	2 543	8 486	879	1 522
07	Mar	36 075	9 524	15 683	61 282	8 957	7 592	6 401	4 288	1 236	8 011	907	1 533
	Jun	42 003	11 581	12 383	65 966	9 356	10 449	5 234	5 152	2 363	9 499	1 028	1 879
	Set	44 771	10 710	13 169	68 650	11 123	12 580	5 891	4 280	2 132	9 162	1 058	1 887
	Dez	41 677	9 947	15 134	66 758	6 875	13 178	4 044	2 804	4 897	7 021	1 287	1 903
08	Mar	40 705	9 268	14 634	64 607	8 990	13 332	4 020	2 906	2 084	7 411	989	2 136
	Jun	40 504	10 667	14 234	65 405	9 330	12 427	6 217	3 123	1 703	8 251	932	1 812
		1	2	3	4=1+2+3	5	6	7	8	9	10	11	12
		Euro area [1]	Other European Union countries	Non-European Union countries	Total	Germany	Spain	France	Italy	Luxembourg	United Kingdom	Brazil	USA
						Memo items:							

(1) Não inclui notas e moedas denominadas em euros na posse das Outras IFM que são consideradas uma disponibilidade face ao Banco de Portugal. / Does not include notes and coins denominated in euros held by Other MFI, which are viewed as an asset vis-à-vis the Banco de Portugal.

B.6.3.2 PASSIVOS DAS OUTRAS INSTITUIÇÕES FINANCEIRAS MONETÁRIAS FACE A INSTITUIÇÕES FINANCEIRAS MONETÁRIAS NÃO RESIDENTES[1]

LIABILITIES OF OTHER MONETARY FINANCIAL INSTITUTIONS VIS-À-VIS NON-RESIDENT MONETARY FINANCIAL INSTITUTIONS[1]

Por país - Saldos em fim de trimestre

By country - End-of-quarter figures

Fonte / Source: Banco de Portugal

10^6 euros

		Outros países da área do euro	Outros países da União Europeia	Países fora da União Europeia	Total	Por memória: Alemanha	Espanha	França	Itália	Luxemburgo	Reino Unido	Brasil	EUA
		1	2	3	4=1+2+3	5	6	7	8	9	10	11	12
03	Mar	38 147	14 527	40 449	93 123	10 539	7 497	11 463	928	2 750	13 627	51	2 084
	Jun	41 068	15 780	42 656	99 504	10 993	8 548	12 201	904	3 190	14 819	134	2 728
	Set	41 562	17 116	45 072	103 751	11 090	8 434	12 479	1 156	2 959	16 067	260	3 117
	Dez	41 172	16 528	44 946	102 646	9 561	10 317	13 163	946	2 503	15 623	414	2 253
04	Mar	40 829	16 128	48 458	105 415	9 007	8 934	14 878	660	2 689	15 493	384	2 522
	Jun	42 267	15 818	47 018	105 103	8 183	10 885	15 855	450	2 295	15 111	211	1 754
	Set	39 347	13 901	49 385	102 633	7 948	10 967	13 285	770	2 088	13 188	51	1 424
	Dez	37 899	13 356	49 138	100 393	7 943	10 089	12 465	495	2 397	12 700	252	1 666
05	Mar	37 526	12 209	50 827	100 562	7 935	10 751	12 586	398	2 205	11 684	292	1 470
	Jun	39 428	14 473	52 866	106 767	7 992	11 961	11 552	750	2 761	13 936	119	1 398
	Set	40 907	13 200	54 549	108 656	8 559	12 210	12 570	812	2 465	12 522	212	1 704
	Dez	42 356	14 281	52 591	109 227	8 436	14 350	12 170	663	1 933	13 170	79	1 093
06	Mar	45 727	15 139	55 868	116 734	8 858	15 975	12 278	645	2 616	14 312	5	977
	Jun	48 203	16 499	56 470	121 172	8 718	17 414	13 446	656	2 889	15 495	2	1 116
	Set	47 700	17 181	61 542	126 422	8 497	17 056	13 045	744	2 427	16 352	3	1 126
	Dez	47 592	18 801	64 286	130 679	9 944	15 686	14 446	601	2 075	17 832	2	818
07	Mar	49 732	14 783	66 483	130 998	10 640	15 949	13 277	604	2 407	13 823	85	1 180
	Jun	51 750	16 259	65 483	133 492	9 930	18 931	12 278	659	2 300	15 154	256	2 094
	Set	52 494	17 021	65 110	134 625	9 981	20 607	13 855	635	1 564	15 918	199	2 618
	Dez	56 947	16 666	65 307	138 919	10 558	21 735	15 589	768	1 788	15 591	311	2 853
08	Mar	58 926	16 477	61 754	137 157	10 064	24 118	15 359	563	1 896	15 508	33	2 210
	Jun	57 766	18 289	61 361	137 416	8 992	24 235	16 616	491	1 521	17 412	341	1 548

	1	2	3	4=1+2+3	5	6	7	8	9	10	11	12
	Euro area	Other European Union countries	Non-European Union countries	Total	Germany	Spain	France	Italy	Luxembourg	United Kingdom	Brazil	USA
					Memo items:							

(1) Não inclui passivos por títulos emitidos. / Excludes liabilities for securities issued.

B.6.3.3 ACTIVOS DAS OUTRAS INSTITUIÇÕES FINANCEIRAS MONETÁRIAS FACE AO SECTOR NÃO MONETÁRIO NÃO RESIDENTE

ASSETS OF OTHER MONETARY FINANCIAL INSTITUTIONS VIS-À-VIS NON-RESIDENT NON-MONETARY SECTOR

Por país - Saldos em fim de trimestre

By country - End-of-quarter figures

Fonte / Source: Banco de Portugal

10^6 euros

		Outros países da área do euro	Outros países da União Europeia	Países fora da União Europeia	Total	Por memória: Alemanha	Espanha	França	Itália	Luxemburgo	Reino Unido	Brasil	EUA
		1	2	3	4=1+2+3	5	6	7	8	9	10	11	12
03	Mar	6 837	2 614	5 342	14 794	848	2 314	539	81	750	2 353	617	444
	Jun	7 228	2 838	4 718	14 784	440	2 286	671	290	689	2 551	461	447
	Set	7 999	3 104	4 844	15 946	777	2 219	790	189	812	2 786	406	547
	Dez	10 548	2 336	5 378	18 262	607	2 436	718	361	859	2 055	401	667
04	Mar	10 686	2 225	4 958	17 869	930	2 332	858	491	845	1 901	366	663
	Jun	11 884	1 773	5 381	19 037	1 140	2 644	844	492	912	1 338	397	735
	Set	12 208	1 480	5 654	19 342	908	2 548	798	515	732	977	410	877
	Dez	15 643	1 535	5 882	23 060	918	2 603	823	423	660	1 042	346	752
05	Mar	15 293	1 473	5 183	21 949	844	2 448	818	533	517	905	371	813
	Jun	15 999	1 371	6 376	23 747	874	2 599	959	812	568	848	398	1 094
	Set	15 024	1 416	6 775	23 215	794	2 332	909	624	621	880	552	1 137
	Dez	18 686	1 751	5 395	25 833	580	2 456	919	983	782	1 209	585	572
06	Mar	19 174	1 855	5 927	26 956	678	2 858	1 227	816	794	1 235	1 022	689
	Jun	18 075	1 941	6 422	26 438	777	2 611	923	1 100	783	1 285	1 125	870
	Set	12 082	2 151	6 673	20 905	694	3 121	979	1000	882	1 341	1 267	973
	Dez	12 656	1 870	6 378	20 904	958	3 534	815	924	938	1 077	1 181	910
07	Mar	13 392	1 853	5 844	21 089	1 351	3 467	887	929	1 101	1 477	1 044	548
	Jun	14 965	2 300	6 368	23 632	1 561	4 319	710	1 036	1 743	1 762	921	782
	Set	15 544	2 152	5 685	23 381	1 824	4 486	715	874	1 580	1 600	1 179	499
	Dez	18 337	2 197	6 305	26 839	2 017	4 122	701	774	1 409	1 588	1 207	1 206
08	Mar	19 725	1 941	6 055	27 721	1 954	3 555	776	861	1 343	1 477	940	1 177
	Jun	23 532	1 905	6 272	31 709	1 854	3 833	841	844	1 409	1 480	857	1 074

	1	2	3	4=1+2+3	5	6	7	8	9	10	11	12
	Euro area	Other European Union countries	Non-European Union countries	Total	Germany	Spain	France	Italy	Luxembourg	United Kingdom	Brazil	USA
					Memo items:							

B.6.3.4 PASSIVOS DAS OUTRAS INSTITUIÇÕES FINANCEIRAS MONETÁRIAS FACE AO SECTOR NÃO MONETÁRIO NÃO RESIDENTE[1]

Por país - Saldos em fim de trimestre

LIABILITIES OF OTHER MONETARY FINANCIAL INSTITUTIONS VIS-À-VIS NON-RESIDENT NON-MONETARY SECTOR[1]

By country - End-of-quarter figures

Fonte / Source: Banco de Portugal

10^6 euros

		Outros países da área do euro	Outros países da União Europeia	Países fora da União Europeia	Total	Por memória: Alemanha	Espanha	França	Itália	Luxemburgo	Reino Unido	Brasil	EUA
		1	2	3	4=1+2+3	5	6	7	8	9	10	11	12
03	Mar	7 955	192	4 253	12 400	5 513	1 537	313	33	113	178	192	182
	Jun	9 782	192	4 176	14 150	7 447	1 625	350	35	104	177	194	177
	Set	10 668	201	4 584	15 453	8 074	1 738	404	34	93	178	221	203
	Dez	8 216	327	4 996	13 539	6 026	1 396	482	39	104	316	226	241
04	Mar	10 917	272	5 073	16 262	8 729	1 164	517	42	255	257	245	268
	Jun	12 676	258	5 258	18 192	10 209	1 146	551	40	358	237	263	300
	Set	11 930	239	5 214	17 382	9 731	1 003	594	41	326	221	263	336
	Dez	11 809	256	5 615	17 680	9 538	1 050	612	64	249	243	280	303
05	Mar	13 171	325	5 724	19 221	10 164	1 199	643	62	405	306	261	264
	Jun	10 805	406	6 029	17 240	8 269	1 095	547	61	338	387	286	287
	Set	13 916	793	6 118	20 826	10 912	1 073	545	61	372	364	299	373
	Dez	12 556	447	6 018	19 020	9 932	974	543	63	386	422	303	391
06	Mar	15 920	940	6 257	23 116	12 727	1 382	563	57	367	385	296	381
	Jun	13 007	1 161	6 592	20 760	9 642	520	593	58	657	475	301	428
	Set	12 056	1 127	6 820	20 003	8 755	855	639	352	403	471	297	394
	Dez	11 455	1 252	7 216	19 923	9 305	717	591	60	113	560	297	483
07	Mar	12 801	677	7 277	20 755	9 901	848	559	64	620	623	264	407
	Jun	14 190	925	7 806	22 921	11 284	816	566	58	691	840	304	659
	Set	14 689	1 275	7 981	23 946	11 487	901	631	59	657	767	316	459
	Dez	13 715	1 473	8 544	23 732	11 011	787	649	59	641	913	289	793
08	Mar	14 055	1 014	9 005	24 074	11 347	836	651	57	631	983	291	769
	Jun	14 121	661	9 091	23 874	9 246	758	764	56	631	634	310	865

	1 Euro area	2 Other European Union countries	3 Non-European Union countries	4=1+2+3 Total	5 Germany	6 Spain	7 France	8 Italy	9 Luxembourg	10 United Kingdom	11 Brazil	12 USA
					Memo items:							

(1) Não inclui passivos por títulos emitidos. / Excludes liabilities for securities issued.

B.7 Taxas de juros e rendibilidade das instituições financeiras monetárias

B.7 Monetary financial institutions' interest rates and profitability

Fonte / Source: Banco Central Europeu / European Central Bank

Níveis em percentagem por ano; variações em pontos percentuais / Levels in percentages per annum; changes in percentage points

Com efeitos a partir de[1]				Facilidade permanente de depósito		Facilidade permanente de cedência de liquidez	
				Nível 1	Variação 2	Nível 3	Variação 4
99	Jan	1		2.00		4.50	
	Jan	4	(2)	2.75	0.75	3.25	-1.25
	Jan	22		2.00	-0.75	4.50	1.25
	Abr	9		1.50	-0.50	3.50	-1.00
	Nov	5		2.00	0.50	4.00	0.50
00	Fev	4		2.25	0.25	4.25	0.25
	Mar	17		2.50	0.25	4.50	0.25
	Abr	28		2.75	0.25	4.75	0.25
	Mai	4					
	Jun	9		3.25	0.50	5.25	0.50
	Jun	28	(3)				
	Set	1		3.50	0.25	5.50	0.25
	Out	6		3.75	0.25	5.75	0.25
01	Mai	11		3.50	-0.25	5.50	-0.25
	Ago	31		3.25	-0.25	5.25	-0.25
	Set	18		2.75	-0.50	4.75	0.50
	Nov	9		2.25	-0.50	4.25	-0.50
02	Dez	6		1.75	-0.50	3.75	-0.50
03	Mar	7		1.50	-0.25	3.50	-0.25
	Jun	6		1.00	-0.50	3.00	0.50
05	Dez	6		1.25	0.25	3.25	0.25
06	Mar	8		1.50	0.25	3.50	0.25
	Jun	15		1.75	0.25	3.75	0.25
	Ago	9		2.00	0.25	4.00	0.25
	Out	11		2.25	0.25	4.25	0.25
	Dez	13		2.50	0.25	4.50	0.25
07	Mar	14		2.75	0.25	4.75	0.25
	Jun	13		3.00	0.25	5.00	0.25
08	Jul	9		3.25	0.25	5.25	0.25

Com efeitos a partir de[1]				Operações principais de refinanciamento		
				Leilões de taxa fixa	Leilões de taxa variável	Variação
				Taxa fixa	Taxa mínima de proposta	
				Nível 5	Nível 6	7
99	Jan	1		3.00	-	
					-	
					-	
	Abr	14		2.50	-	-0.50
	Nov	10		3.00	-	0.50
00	Fev	9		3.25	-	0.25
	Mar	22		3.50	-	0.25
	Mai	4		3.75	-	0.25
					-	
	Jun	15		4.25	-	
	Jun	28	(3)	-	4.25	
	Set	6		-	4.50	0.25
	Out	11		-	4.75	0.25
01	Mai	15		-	4.50	-0.25
	Set	5		-	4.25	-0.25
	Set	19		-	3.75	-0.50
	Nov	14		-	3.25	-0.50
02	Dez	11		-	2.75	-0.50
03	Mar	12		-	2.50	-0.25
	Jun	9		-	2.00	-0.50
05	Dez	6		-	2.25	0.25
06	Mar	8		-	2.50	0.25
	Jun	15		-	2.75	0.25
	Ago	9		-	3.00	0.25
	Out	11		-	3.25	0.25
	Dez	13		.	3.50	0.25
07	Mar	14		.	3.75	0.25
	Jun	13		.	4.00	0.25
08	Jul	9		.	4.25	0.25

Date with effect from [1]	1 Level	2 Change	3 Level	4 Change
	Deposit facility		Marginal lending facility	

Date with effect from [1]	5 Level	6 Level	7 Change
	Fixed rate	Minimum bid rate	
	Fixed rate tender	Variable rate tenders	
	Main refinancing operations		

(1) O Conselho do BCE, no âmbito das decisões de política monetária, fixa simultaneamente as taxas de juro de facilidade permamente de depósito e de cedência de liquidez e a taxa mínima de proposta das operações principais de refinanciamento. Estas taxas têm efeito, salvo indicação em contrário, (i) no dia seguinte ao da reunião do Conselho do BCE para as facilidades permanentes e (ii) a partir da liquidação da primeira operação após aquela reunião para as operações principais de refinanciamento./In the context of monetary policy decisions, the Governing Council of the ECB sets, on a simultaneous basis, the interest rates on the marginal lending and deposit facilities and the minimum bid rate on the main refinancing operations. Unless otherwise stated, these interest rates have effect from : (i) the day following the meeting of the Governing Council in the case of standing facilities and (ii) the settlement date of the first operation following the above meeting in the case of main refinancing operations.

(2) Em 22 de Dezembro de 1998, o BCE anunciou que, como medida excepcional, entre 4 e 21 de Janeiro de 1999, seria aplicado um corredor estreito de 50 pontos base entre a taxa de juro da facilidade permanente de cedência de liquidez e a taxa de juro da facilidade permanente de depósito, com o objectivo de facilitar a transição para o novo sistema pelos participantes no mercado. / On 22 December 1998 the ECB announced that, as an exceptional measure between 4 and 21 January 1999, a narrow corridor of 50 basis points would be applied between the interest rates for the marginal lending facility and the deposit facility, aimed at facilitating the transition to the new regime by market participants.

(3) Em 8 de Junho de 2000, o BCE anunciou que, a partir da operação a ser liquidada em 28 de Junho de 2000, as operações principais de refinanciamento do Eurosistema seriam realizadas sob a forma de leilões de taxa variável. A taxa mínima de proposta refere-se à taxa de juro mínima à qual as contrapartes deverão colocar as suas propostas. / On 8 June 2000 the ECB announced that, starting from the operation to be settled on 28 June 2000, the main refinancing operations of the Eurosystem would be conducted as variable rate tenders. The minimum bid rate refers to the minimum interest rate at which counterparties may place their bids.

B.7.1.1 TAXAS DE JURO SOBRE NOVAS OPERAÇÕES DE EMPRÉSTIMOS[1] CONCEDIDOS POR INSTITUIÇÕES FINANCEIRAS MONETÁRIAS A RESIDENTES NA ÁREA DO EURO

Médias ponderadas

INTEREST RATES ON NEW LOANS[1] GRANTED BY MONETARY FINANCIAL INSTITUTIONS TO RESIDENTS IN THE EURO AREA

Weighted averages

Fonte / Source: Banco de Portugal

Em percentagem / In percentages

		Sociedades não financeiras				Particulares								
		Operações até 1 milhão de euros		Operações acima de 1 milhão de euros		Para habitação			Para consumo				Para outros fins	
		Total	do qual: com prazo de fixação inicial de taxa até 1 ano[2]	Total	do qual: com prazo de fixação inicial de taxa até 1 ano[2]	Total	do qual: com prazo de fixação inicial de taxa até 1 ano[2]	TAEG[3]	Total	do qual: com prazo de fixação inicial de taxa até 1 ano[2]	do qual: com prazo de fixação inicial de taxa de 1 a 5 anos[2]	TAEG[3]	Total	do qual: com prazo de fixação inicial de taxa até 1 ano[2]
		1	2	3	4	5	6	7	8	9	10	11	12	13
04	Dez	5.52	5.52	3.53	3.53	3.45	3.39	4.06	8.55	7.43	10.59	9.70	6.32	6.20
05	Dez	5.73	5.73	3.93	3.93	3.53	3.50	4.21	8.25	8.02	8.61	9.26	6.12	5.91
06	Dez	6.51	6.52	5.00	5.03	4.41	4.40	5.03	8.78	7.29	10.29	10.59	7.16	7.13
07	Fev	6.85	6.86	4.84	4.85	4.48	4.45	5.11	9.31	7.87	11.35	11.14	8.02	7.98
	Mar	6.82	6.82	5.05	5.06	4.52	4.49	5.12	9.29	8.09	10.99	11.21	7.85	7.86
	Abr	6.82	6.82	5.06	5.07	4.56	4.54	5.18	9.39	7.87	11.46	11.15	7.53	7.68
	Mai	7.10	7.10	5.17	5.17	4.65	4.63	5.31	9.12	7.76	10.56	11.03	7.80	7.87
	Jun	6.91	6.92	5.12	5.12	4.72	4.70	5.37	8.97	7.73	10.29	10.76	7.72	7.70
	Jul	6.87	6.87	5.25	5.25	4.74	4.72	5.48	9.07	7.82	10.82	10.83	7.79	7.74
	Ago	7.11	7.11	5.16	5.14	4.82	4.80	5.47	9.23	7.90	11.09	11.08	8.40	8.38
	Set	7.32	7.32	5.37	5.36	5.07	5.06	5.63	9.52	7.97	11.54	11.35	8.59	8.61
	Out	7.42	7.42	5.61	5.63	5.23	5.22	5.73	9.41	8.13	10.89	11.30	7.87	7.89
	Nov	7.36	7.37	5.52	5.52	5.21	5.19	5.72	9.49	8.06	10.87	11.54	7.89	7.96
	Dez	7.24	7.25	5.69	5.72	5.20	5.18	5.72	9.59	7.82	11.79	11.52	8.05	8.06
08	Jan	7.55	7.56	5.81	5.80	5.27	5.25	5.81	9.83	8.21	12.00	11.75	8.17	8.21
	Fev	7.24	7.25	5.27	5.27	5.12	5.10	5.70	9.81	8.08	11.98	11.82	8.46	8.48
	Mar	7.26	7.27	5.55	5.55	5.05	5.03	5.64	9.61	7.82	11.90	11.68	8.12	8.16
	Abr	7.53	7.53	5.82	5.83	5.27	5.25	5.80	9.82	8.07	12.03	11.98	8.53	8.48
	Mai	7.65	7.66	5.95	5.95	5.45	5.42	5.98	9.96	8.49	12.16	12.06	8.57	8.54
	Jun	7.67	7.68	5.79	5.79	5.61	5.58	6.14	9.96	8.28	12.10	12.06	7.96	7.92
	Jul	7.77	7.78	6.33	6.33	5.65	5.62	6.27	10.05	8.44	12.21	12.09	8.28	8.25

	1	2	3	4	5	6	7	8	9	10	11	12	13
	Total	with initial rate fixation up to 1 year[2] of which:	Total	with initial rate fixation up to 1 year[2] of which:	Total	with initial rate fixation up to 1 year[2] of which:	APRC[3]	Total	with initial rate fixation up to 1 year[2] of which:	with initial rate fixation over 1 and up to 5 years[2] of which:	APRC[3]	Total	with initial rate fixation up to 1 year[2] of which:
	Transactions up to and including EUR 1 million		Transactions over EUR 1 million		For house purchases			Consumer credit				Other purposes	
	Non-financial corporations				Private individuals								

(1) Operações denominadas em euros e excluindo os descobertos bancários. / Transactions denominated in euros and excluding bank overdrafts.
(2) Inclui operações a taxa variável. / Includes floating rate loans.
(3) Taxa anual de encargos efectiva global. / Annual percentage rate of charge.

Chama-se a atenção para o facto da desagregação por prazos usada neste Quadro corresponder aos prazos de fixação inicial da taxa de juro e não à maturidade contratual, que é o critério de desagregação aplicado às estatísticas das taxas de juro sobre saldos (ver Nota aos Quadros B.7.1.5 e B.7.1.6). Por exemplo, um novo empréstimo ao consumo a três anos com taxa de juro indexada, revista de 6 em 6 meses, é classificado neste Quadro no segmento "Empréstimos a particulares para consumo com prazo de fixação inicial de taxa até 1 ano", enquanto que um outro novo empréstimo ao consumo a três anos com taxa de juro fixa é classificado neste mesmo Quadro no segmento "Empréstimos a particulares para consumo com prazo de fixação inicial de taxa de 1 a 5 anos"; nos Quadros B.7.1.5 e B.7.1.6 estas duas operações são, em ambos os casos, classificadas no segmento "Empréstimos a particulares para consumo e outros fins - operações de 1 a 5 anos".
Saliente-se, ainda, que as taxas de juro das novas operações de empréstimos apresentadas neste Quadro, por serem agregadas com recurso exclusivo aos montantes das operações e por estarem desagregadas por prazo de fixação inicial de taxa e não por prazo contratual, não podem ser interpretadas como o contributo na margem para as taxas de juro dos saldos (ver Notas no fim da publicação relativas a este Capítulo). Tal implica, nomeadamente, que se perde o significado habitual dos *spreads* face aos indexantes relevantes.

It should be noted that the maturity breakdown used in this Table refers to the initial rate fixation period and not to the original maturity, which is the criterion applied to interest rate statistics on outstanding amounts (see Note to Tables B.7.1.5 and B.7.1.6). For example, a new consumer credit at 3 years with indexed interest rate, revised every 6 months, is classified in this Table in the segment "Consumer credit to private individuals with an initial rate fixation up to 1 year", whereas another new consumer credit at 3 years with fixed interest rate is classified under "Consumer credit to private individuals with an initial rate fixation over 1 and up to 5 years"; in Tables B.7.1.5 and B.7.1.6 these transactions are both recorded under "Consumer credit and loans to other purposes to private individuals - over 1 and up to 5 years".
Additionally, given that the interest rates on new business loans presented in this Table are weighted only by volumes and that the breakdown refers to the initial rate fixation period and not to the original maturity, the interest rates on new business should not be interpreted as a contribute at the margin to the interest rates on outstanding amounts (see Notes to this Chapter at the end of this publication). In particular, this implies that the usual meaning of spreads vis-à-vis the relevant reference rates is lost.

B.7.1.2 MONTANTES DE NOVAS OPERAÇÕES DE EMPRÉSTIMOS[1] CONCEDIDOS POR INSTITUIÇÕES FINANCEIRAS MONETÁRIAS A RESIDENTES NA ÁREA DO EURO

Volumes mensais

NEW LOANS[1] GRANTED BY MONETARY FINANCIAL INSTITUTIONS TO RESIDENTS IN THE EURO AREA

Monthly volumes

Fonte / Source: Banco de Portugal

10^6euros

		Sociedades não financeiras				Particulares						
		Operações até 1 milhão de euros		Operações acima de 1 milhão de euros		Para habitação		Para consumo			Para outros fins	
		Total	do qual: com prazo de fixação inicial de taxa até 1 ano[2]	Total	do qual: com prazo de fixação inicial de taxa até 1 ano[2]	Total	do qual: com prazo de fixação inicial de taxa até 1 ano[2]	Total	do qual: com prazo de fixação inicial de taxa até 1 ano[2]	do qual: com prazo de fixação inicial de taxa de 1 a 5 anos[2]	Total	do qual: com prazo de fixação inicial de taxa até 1 ano[2]
		1	2	3	4	5	6	7	8	9	10	11
04	Dez	3 286	3 222	4 338	4 284	1 870	1 770	463	296	76	753	699
05	Dez	2 909	2 863	3 379	3 330	1 695	1 671	385	252	53	651	604
06	Dez	2 709	2 661	3 431	3 138	1 547	1 538	284	119	62	849	806
07	Fev	2 150	2 124	2 005	1 945	1 234	1 221	259	97	57	444	404
	Mar	2 651	2 602	2 020	2 011	1 557	1 537	323	110	66	578	509
	Abr	2 265	2 235	2 218	2 162	1 344	1 331	301	115	68	532	441
	Mai	2 538	2 490	3 272	3 266	1 727	1 707	341	119	78	601	527
	Jun	2 436	2 387	3 630	3 571	1 694	1 680	328	113	76	603	521
	Jul	2 575	2 526	4 014	3 933	1 875	1 860	320	118	71	559	504
	Ago	2 168	2 133	2 478	2 326	1 795	1 781	296	108	72	427	382
	Set	2 123	2 092	2 547	2 494	1 684	1 670	322	120	81	403	366
	Out	2 509	2 469	3 689	3 487	1 875	1 859	344	135	75	797	739
	Nov	2 423	2 389	2 966	2 955	1 719	1 703	326	128	71	620	557
	Dez	2 571	2 519	4 164	3 977	1 773	1 750	323	129	73	543	501
08	Jan	2 229	2 200	3 400	3 364	1 522	1 502	293	113	67	589	534
	Fev	2 172	2 142	3 371	3 371	1 345	1 321	309	112	70	436	383
	Mar	2 201	2 174	3 049	3 040	1 223	1 191	347	118	74	414	400
	Abr	2 193	2 166	2 586	2 560	1 299	1 261	367	121	80	406	382
	Mai	2 177	2 150	2 414	2 385	1 214	1 170	346	125	77	443	429
	Jun	2 170	2 138	3 148	3 148	1 161	1 110	331	112	78	514	502
	Jul	2 479	2 450	3 851	3 851	1 205	1 148	345	111	78	531	519

	1	2	3	4	5	6	7	8	9	10	11
	Total	with initial rate fixation up to 1 year[2] of which:	Total	with initial rate fixation up to 1 year[2] of which:	Total	with initial rate fixation up to 1 year[2] of which:	Total	with initial rate fixation up to 1 year[2] of which:	with initial rate fixation over 1 and up to 5 years[2] of which:	Total	with initial rate fixation up to 1 year[2] of which:
	Transactions up to and including EUR 1 million		Transactions over EUR 1 million		For house purchases		Consumer credit			Other purposes	
	Non-financial corporations				Private individuals						

(1) Operações denominadas em euros e excluindo os descobertos bancários. / Transactions denominated in euros and excluding bank overdrafts.
(2) Inclui operações a taxa variável./ Includes floating rate loans.

Chama-se a atenção para o facto da desagregação por prazos usada neste Quadro corresponder aos prazos de fixação inicial da taxa de juro e não à maturidade contratual, que é o critério de desagregação aplicado às estatísticas das taxas de juro sobre saldos (ver Nota aos Quadros B.7.1.5 e B.7.1.6). Por exemplo, um novo empréstimo ao consumo a três anos com taxa de juro indexada, revista de 6 em 6 meses, é classificado neste Quadro no segmento "Empréstimos a particulares para consumo com prazo de fixação inicial de taxa até 1 ano", enquanto que um outro novo empréstimo ao consumo a três anos com taxa de juro fixa é classificado neste mesmo Quadro no segmento "Empréstimos a particulares para consumo com prazo de fixação inicial de taxa de 1 a 5 anos"; nos Quadros B.7.1.5 e B 7.1.6 estas duas operações são, em ambos os casos, classificadas no segmento "Empréstimos a particulares para consumo e outros fins - operações de 1 a 5 anos".

It should be noted that the maturity breakdown used in this Table refers to the initial rate fixation period and not to the original maturity, which is the criterion applied to interest rate statistics on outstanding amounts (see Note to Tables B.7.1.5 and B.7.1.6). For example, a new consumer credit at 3 years with indexed interest rate, revised every 6 months, is classified in this Table in the segment "Consumer credit to private individuals with an initial rate fixation up to 1 year", whereas another new consumer credit at 3 years with fixed interest rate is classified under "Consumer credit to private individuals with an initial rate fixation over 1 and up to 5 years"; in Tables B.7.1.5 and B.7.1.6 these transactions are both recorded under "Consumer credit and loans to other purposes to private individuals - over 1 and up to 5 years".

B.7.1.3 TAXAS DE JURO SOBRE NOVAS OPERAÇÕES DE DEPÓSITOS COM PRAZO ACORDADO[1] DE RESIDENTES NA ÁREA DO EURO EM INSTITUIÇÕES FINANCEIRAS MONETÁRIAS

INTEREST RATES ON NEW DEPOSITS WITH AGREED MATURITY[1] PLACED BY RESIDENTS IN THE EURO AREA WITH MONETARY FINANCIAL INSTITUTIONS

Médias ponderadas

Weighted averages

Fonte / Source: Banco de Portugal

Em percentagem / In percentages

		Sociedades não financeiras		Particulares	
		Total	do qual: Até 1 ano	Total	do qual: Até 1 ano
		1	2	3	4
04	Dez	2.21	2.20	1.89	1.89
05	Dez	2.40	2.40	1.99	1.98
06	Dez	3.84	3.84	3.25	3.27
07	Fev	3.62	3.62	3.23	3.21
	Mar	3.75	3.75	3.33	3.33
	Abr	3.76	3.74	3.46	3.45
	Mai	3.84	3.84	3.53	3.53
	Jun	4.09	4.09	3.60	3.60
	Jul	4.06	4.06	3.74	3.73
	Ago	4.18	4.18	3.74	3.75
	Set	4.25	4.25	3.94	3.95
	Out	4.28	4.28	4.08	4.11
	Nov	4.26	4.26	3.96	3.96
	Dez	4.81	4.81	4.06	4.16
08	Jan	4.36	4.36	3.97	4.00
	Fev	4.21	4.21	3.94	3.95
	Mar	4.35	4.35	3.94	4.00
	Abr	4.42	4.42	4.10	4.13
	Mai	4.41	4.41	4.16	4.19
	Jun	4.62	4.61	4.22	4.23
	Jul	4.71	4.70	4.53	4.52
		1 Total	2 Up to 1 year of which:	3 Total	4 Up to 1 year of which:
		Non-financial corporations		Private individuals	

(1) Operações denominadas em euros relativas a depósitos a prazo e de poupança e equiparados a depósitos (excluindo acordos de recompra e depósitos com pré-aviso). / Transactions denominated in euros regarding deposits with agreed maturity, savings' deposits and deposit-like instruments (excluding repurchase agreements and deposits redeemable at notice).

As taxas de juro das novas operações de depósito apresentadas neste Quadro, por serem agregadas com recurso exclusivo aos montantes das operações, não podem ser interpretadas como o contributo na margem para as taxas de juro dos saldos (ver Notas no fim da publicação relativas a este Capítulo). Tal implica, nomeadamente, que se perde o significado habitual dos *spreads* face aos indexantes relevantes.

Given that the interest rates on new business loans presented in this Table are weighted only by volumes and that the breakdown refers to the initial rate fixation period of the rate and not to the original maturity, the interest rates on new business should not be interpreted as a contribute at the margin to the interest rates on outstanding amounts (see Notes to this Chapter at the end of this publication). In particular, this implies that the usual

B.7.1.4 MONTANTES DE NOVAS OPERAÇÕES DE DEPÓSITOS COM PRAZO ACORDADO[1] DE RESIDENTES NA ÁREA DO EURO EM INSTITUIÇÕES FINANCEIRAS MONETÁRIAS

NEW DEPOSITS WITH AGREED MATURITY[1] PLACED BY RESIDENTS IN THE EURO AREA WITH MONETARY FINANCIAL INSTITUTIONS

Volumes mensais

Monthly volumes

Fonte / Source: Banco de Portugal

10^6 euros

		Sociedades não financeiras		Particulares	
		Total	do qual: Até 1 ano	Total	do qual: Até 1 ano
		1	2	3	4
04	Dez	11 878	11 854	10 153	9 305
05	Dez	10 676	10 659	6 063	5 543
06	Dez	10 651	10 628	7 990	7 592
07	Fev	8 800	8 772	6 988	6 616
	Mar	8 175	8 144	7 063	6 707
	Abr	10 305	10 156	7 120	6 779
	Mai	9 141	9 096	7 065	6 753
	Jun	9 182	9 097	6 825	6 519
	Jul	8 238	8 196	7 691	7 280
	Ago	9 220	9 203	7 958	7 498
	Set	12 760	12 737	8 031	7 511
	Out	9 272	9 261	8 922	8 559
	Nov	8 663	8 647	8 348	8 042
	Dez	8 673	8 632	7 952	7 537
08	Jan	9 553	9 523	10 080	9 535
	Fev	8 773	8 725	9 186	8 861
	Mar	12 314	12 303	9 101	8 726
	Abr	9 965	9 954	9 819	9 493
	Mai	7 170	7 160	9 728	9 346
	Jun	7 788	7 739	8 929	8 524
	Jul	8 653	8 628	11 620	11 123
		1 Total	2 Up to 1 year of which:	3 Total	4 Up to 1 year of which:
		Non-financial corporations		Private individuals	

(1) Operações denominadas em euros relativas a depósitos a prazo e de poupança e equiparados a depósitos (excluindo acordos de recompra e depósitos com pré-aviso). / Transactions denominated in euros regarding deposits with agreed maturity, savings' deposits and deposit-like instruments (excluding repurchase agreements and deposits redeemable at notice).

B.7.1.5 TAXAS DE JURO DE SALDOS DE EMPRÉSTIMOS[1] CONCEDIDOS POR INSTITUIÇÕES FINANCEIRAS MONETÁRIAS A RESIDENTES NA ÁREA DO EURO

Médias ponderadas

INTEREST RATES ON OUTSTANDING AMOUNTS OF LOANS[1] GRANTED BY MONETARY FINANCIAL INSTITUTIONS TO RESIDENTS IN THE EURO AREA

Weighted averages

Fonte / Source: Banco de Portugal

Em percentagem / In percentages

		Sociedades não financeiras			Particulares					Por memória: descobertos bancários	
					Habitação		Consumo e outros fins				
		Até 1 ano[2]	De 1 a 5 anos[2]	A mais de 5 anos[2]	Total	do qual: A mais de 5 anos[2]	Até 1 ano[2]	De 1 a 5 anos[2]	A mais de 5 anos[2]	Sociedades não financeiras	Particulares
		1	2	3	4	5	6	7	8	9	10
04	Dez	4.53	4.17	4.08	3.78	3.75	8.74	7.88	6.49	4.26	9.48
05	Dez	4.69	4.21	4.18	3.73	3.71	8.93	7.47	6.92	4.28	9.79
06	Dez	5.72	5.17	5.16	4.79	4.78	9.24	7.90	7.37	5.55	10.56
07	Fev	5.79	5.30	5.29	4.88	4.86	9.96	8.29	7.45	5.56	11.53
	Mar	5.85	5.39	5.35	4.91	4.90	9.86	8.33	7.58	5.61	11.33
	Abr	5.96	5.44	5.41	4.99	4.98	10.11	8.31	7.62	5.77	11.94
	Mai	6.00	5.48	5.43	5.04	5.03	10.06	8.32	7.65	5.81	11.52
	Jun	6.01	5.54	5.49	5.11	5.10	10.16	8.30	7.65	5.83	11.81
	Jul	6.10	5.60	5.55	5.15	5.14	10.20	8.35	7.69	5.94	11.65
	Ago	6.13	5.63	5.58	5.18	5.17	10.17	8.37	7.70	5.97	11.48
	Set	6.29	5.72	5.67	5.29	5.29	10.46	8.42	7.65	6.13	11.78
	Out	6.51	5.84	5.78	5.38	5.38	10.56	8.53	7.72	6.39	11.89
	Nov	6.53	5.89	5.80	5.45	5.44	10.48	8.52	7.75	6.43	11.72
	Dez	6.61	5.92	5.84	5.51	5.50	10.45	8.52	7.78	6.57	11.57
08	Jan	6.64	6.01	5.95	5.55	5.55	10.59	8.54	7.87	6.50	11.66
	Fev	6.53	5.94	5.84	5.55	5.54	10.71	8.53	7.83	6.44	11.86
	Mar	6.58	5.91	5.77	5.50	5.50	10.76	8.59	7.80	6.45	11.78
	Abr	6.60	5.93	5.80	5.47	5.46	10.76	8.65	7.82	6.47	11.83
	Mai	6.68	5.96	5.84	5.52	5.52	10.80	8.74	7.86	6.57	11.85
	Jun	6.81	6.07	5.92	5.63	5.62	10.90	8.78	7.88	6.75	11.90
	Jul	6.83	6.18	6.04	5.71	5.70	11.04	8.84	7.93	6.75	11.94
		1	2	3	4	5	6	7	8	9	10
		Up to 1 year[2]	Over 1 and up to 5 years[2]	Over 5 years[2]	Total	Over 5 years[2] of which	Up to 1 year[2]	Over 1 and up to 5 years[2]	Over 5 years[2]	Non-financial corporations	Private individuals
		Non-financial corporations			For house purchases		Consumer credit and other purposes				
					Private individuals					Memo items: bank overdrafts	

(1) Operações denominadas em euros. / Transactions denominated in euros.
(2) O prazo relevante é o prazo contratual das operações. / Breakdown by original maturity.

Chama-se a atenção para o facto da desagregação por prazos usada neste Quadro corresponder à maturidade contratual, enquanto nos Quadros B.7.1.1 e B.7.1.2, relativos a novas operações, o critério de desagregação respeita aos prazos de fixação inicial da taxa de juro (ver Nota aos Quadros B.7.1.1 e B.7.1.2). Por exemplo, tanto um empréstimo ao consumo a três anos com taxa de juro indexada, revista de 6 em 6 meses, como um empréstimo ao consumo a três anos com taxa de juro fixa são classificados neste Quadro no mesmo segmento, ou seja em "Empréstimos a particulares para consumo e outros fins - operações de 1 a 5 anos", enquanto nos Quadros B.7.1.1 e B.7.1.2 estas duas operações são classificadas em segmentos distintos, respectivamente em "Empréstimos a particulares para consumo com prazo de fixação inicial de taxa até 1 ano" e em "Empréstimos a particulares para consumo com prazo de fixação inicial de taxa de 1 a 5 anos".

It should be noted that the maturity breakdown used in this Table refers to the original maturity and not to the initial rate fixation period, which is the criterion applied to the interest rate statistics on new business (see Note to Tables B.7.1.1 and B.7.1.2). For example, both a new consumer credit at 3 years with indexed interest rate, revised every 6 months, and with fixed interest rate are classified in this Table in the same segment "Consumer credit and loans to other purposes to private individuals - over 1 and up to 5 years", whereas in Tables B.7.1.1 and B.7.1.2 they are included in separate segments, "Consumer credit to private individuals with an initial rate fixation up to 1 year" and "Consumer credit to private individuals with an initial rate fixation over 1 and up to 5 years", respectively.

B.7.1.6 SALDOS DE EMPRÉSTIMOS[1] CONCEDIDOS POR INSTITUIÇÕES FINANCEIRAS MONETÁRIAS A RESIDENTES NA ÁREA DO EURO

Saldos em fim de mês

OUTSTANDING AMOUNTS OF LOANS[1] GRANTED BY MONETARY FINANCIAL INSTITUTIONS TO RESIDENTS IN THE EURO AREA

End-of-month figures

Fonte / Source: Banco de Portugal

10^6 euros

		Sociedades não financeiras			Particulares					Por memória: descobertos bancários	
					Habitação		Consumo e outros fins				
		Até 1 ano[2]	De 1 a 5 anos[2]	A mais de 5 anos[2]	Total	do qual: A mais de 5 anos[2]	Até 1 ano[2]	De 1 a 5 anos[2]	A mais de 5 anos[2]	Sociedades não financeiras	Particulares
		1	2	3	4	5	6	7	8	9	10
04	Dez	38 887	21 717	22 451	71 101	70 189	6 034	6 120	7 672	22 007	3 167
05	Dez	38 594	21 525	26 759	79 452	78 444	6 344	5 522	8 766	20 391	3 478
06	Dez	38 073	23 838	31 571	91 896	90 774	6 985	6 247	10 185	19 191	3 977
07	Fev	38 145	23 866	32 004	93 317	92 152	7 051	6 180	10 371	19 566	3 990
	Mar	38 266	24 737	32 440	94 394	93 169	7 109	6 223	10 442	19 825	4 041
	Abr	38 725	24 835	32 823	95 178	93 934	7 214	5 971	10 717	20 039	4 129
	Mai	38 946	25 498	33 313	96 230	94 952	7 309	6 016	10 840	19 967	4 207
	Jun	39 585	25 385	34 437	97 239	95 968	7 308	6 109	10 966	20 145	4 138
	Jul	39 355	26 114	34 780	97 292	95 991	7 416	6 081	11 093	19 528	4 220
	Ago	39 001	26 353	35 115	98 393	97 060	7 519	6 068	11 225	19 902	4 411
	Set	39 537	26 718	35 551	99 391	98 030	7 575	6 016	11 358	20 196	4 516
	Out	39 543	26 919	36 193	100 419	99 033	7 627	6 036	11 463	20 316	4 502
	Nov	39 696	27 455	36 617	101 413	100 005	7 608	6 532	12 113	20 702	4 470
	Dez	39 491	27 845	37 567	101 094	99 654	7 890	6 584	12 242	20 170	4 914
08	Jan	39 851	28 236	37 982	101 881	100 438	7 807	6 655	12 324	20 488	4 818
	Fev	40 326	27 927	38 914	102 584	101 145	7 847	6 612	12 438	21 203	4 833
	Mar	40 862	28 175	39 755	103 308	101 864	7 874	6 615	12 634	21 422	4 857
	Abr	41 363	28 392	40 509	104 122	102 687	7 933	6 596	12 769	21 570	4 903
	Mai	41 045	28 549	41 044	104 832	103 377	7 957	6 552	12 847	21 160	4 920
	Jun	42 231	28 783	41 201	105 550	104 197	8 058	6 640	12 872	21 838	4 949
	Jul	42 547	28 475	41 867	106 237	104 882	8 069	6 693	12 874	21 423	4 898

	1	2	3	4	5	6	7	8	8	10
	Up to 1 year[2]	Over 1 and up to 5 years[2]	Over 5 years[2]	Total	Over 5 years[2] of which:	Up to 1 year[2]	Over 1 and up to 5 years[2]	Over 5 years[2]	Non-financial corporations	Private individuals
	Non-financial corporations			For house purchases		Consumer credit and other purposes				
				Private individuals					Memo items: bank overdrafts	

(1) Operações denominadas em euros./ Transactions denominated in euros.
(2) O prazo relevante é o prazo contratual das operações. / Breakdown by original maturity.

Chama-se a atenção para o facto da desagregação por prazos usada neste Quadro corresponder à maturidade contratual, enquanto nos Quadros B.7.1.1 e B.7.1.2, relativos a novas operações, o critério de desagregação respeita aos prazos de fixação inicial da taxa de juro (ver Nota aos Quadros B.7.1.1 e B.7.1.2). Por exemplo, tanto um empréstimo ao consumo a três anos com taxa de juro indexada, revista de 6 em 6 meses, como um empréstimo ao consumo a três anos com taxa de juro fixa são classificados neste Quadro no mesmo segmento, ou seja em "Empréstimos a particulares para consumo e outros fins - operações de 1 a 5 anos", enquanto nos Quadros B.7.1.1 e B.7.1.2 estas duas operações são classificadas em segmentos distintos, respectivamente em "Empréstimos a particulares para consumo com prazo de fixação inicial de taxa até 1 ano" e em "Empréstimos a particulares para consumo com prazo de fixação inicial de taxa de 1 a 5 anos".

It It should be noted that the maturity breakdown used in this Table refers to the original maturity and not to the initial rate fixation period, which is the criteria applied to the interest rate statistics on new business (see Note to Tables B.7.1.1 and B.7.1.2). For example, both a new consumer credit at 3 years with indexed interest rate, revised every 6 months, and with fixed interest rate are classified in this Table in the same segment "Consumer credit and loans to other purposes to private individuals - over 1 and up to 5 years", whereas in Tables B.7.1.1 and B.7.1.2 they are included in separate segments, "Consumer credit to private individuals with an initial rate fixation up to 1 year" and "Consumer credit to private individuals with an initial rate fixation over 1 and up to 5 years", respectively.

B.7.1.7 TAXAS DE JURO DE SALDOS DE DEPÓSITOS COM PRAZO ACORDADO[1] DE RESIDENTES NA ÁREA DO EURO EM INSTITUIÇÕES FINANCEIRAS MONETÁRIAS

Médias ponderadas

INTEREST RATES ON OUTSTANDING AMOUNTS OF DEPOSITS WITH AGREED MATURITY[1] PLACED BY RESIDENTS IN THE EURO AREA WITH MONETARY FINANCIAL INSTITUTIONS

Weighted averages

Fonte / Source: Banco de Portugal

Em percentagem / In percentages

		Sociedades não financeiras			Particulares		
		Responsabilidades à vista	Depósitos com prazo acordado[1]		Responsabilidades à vista	Depósitos com prazo acordado[1]	
			Até 2 anos	A mais de 2 anos		Até 2 anos	A mais de 2 anos
		1	2	3	4	5	6
04	Dez	0.51	2.29	4.68	0.20	1.98	2.32
05	Dez	0.71	2.46	4.62	0.15	1.93	2.32
06	Dez	1.11	3.66	5.11	0.18	2.43	2.54
07	Fev	0.81	3.63	5.38	0.17	2.51	2.64
	Mar	0.96	3.72	5.36	0.19	2.55	2.65
	Abr	0.88	3.79	5.36	0.22	2.61	2.69
	Mai	0.88	3.84	5.36	0.22	2.67	2.75
	Jun	1.11	4.06	5.35	0.22	2.72	2.77
	Jul	0.94	4.11	5.57	0.23	2.78	2.77
	Ago	1.00	4.17	5.57	0.23	2.87	2.74
	Set	1.23	4.28	5.49	0.24	2.97	2.80
	Out	1.10	4.38	5.49	0.23	3.07	2.80
	Nov	1.05	4.42	5.45	0.22	3.15	2.83
	Dez	1.32	4.75	5.39	0.20	3.23	2.72
08	Jan	1.23	4.42	5.44	0.22	3.27	2.73
	Fev	1.10	4.40	5.43	0.31	3.28	2.74
	Mar	1.37	4.41	5.40	0.26	3.30	2.76
	Abr	1.19	4.51	5.40	0.29	3.35	2.76
	Mai	1.23	4.59	5.40	0.29	3.42	2.75
	Jun	1.39	4.68	5.38	0.24	3.48	2.75
	Jul	1.41	4.71	5.80	0.28	3.60	2.76
		1	2	3	4	5	6
		Overnight	Up to 2 years	Over 2 years	Overnight	Up to 2 years	Over 2 years
			Deposits with agreed maturity[1]			Deposits with agreed maturity[1]	
		Non-financial corporations			Private individuals		

(1) Operações denominadas em euros relativas a depósitos a prazo e de poupança e equiparados a depósitos (excluindo acordos de recompra e depósitos com pré-aviso). / Transactions denominated in euros regarding deposits with agreed maturity, savings' deposits and deposit-like instruments (excluding repurchase agreements and deposits redeemable at notice).

B.7.1.8 SALDOS DE DEPÓSITOS COM PRAZO ACORDADO[1] DE RESIDENTES NA ÁREA DO EURO EM INSTITUIÇÕES FINANCEIRAS MONETÁRIAS

Saldos em fim de mês

OUTSTANDING AMOUNTS OF DEPOSITS WITH AGREED MATURITY[1] PLACED BY RESIDENTS IN THE EURO AREA WITH MONETARY FINANCIAL INSTITUTIONS

End-of-month figures

Fonte / Source: Banco de Portugal

10^6 euro

		Sociedades não financeiras			Particulares		
		Responsabilidades à vista	Depósitos com prazo acordado[1]		Responsabilidades à vista	Depósitos com prazo acordado[1]	
			Até 2 anos	A mais de 2 anos		Até 2 anos	A mais de 2 anos
		1	2	3	4	5	6
04	Dez	13 564	14 482	1 286	27 189	57 490	4 323
05	Dez	16 036	17 629	1 224	29 768	55 806	4 457
06	Dez	16 758	17 884	1 211	30 126	58 135	3 971
07	Fev	13 944	18 339	1 214	29 208	57 789	4 403
	Mar	13 963	17 377	1 202	28 577	57 930	4 398
	Abr	14 207	20 427	1 203	28 746	58 128	4 426
	Mai	14 765	18 963	1 187	28 550	58 349	4 474
	Jun	14 581	18 329	1 183	30 068	58 712	4 421
	Jul	14 946	18 437	1 190	30 891	59 123	4 398
	Ago	13 582	20 181	1 192	30 057	60 370	4 343
	Set	15 308	18 424	1 199	29 688	61 573	4 449
	Out	14 847	19 933	1 205	29 146	63 084	4 490
	Nov	13 927	20 089	1 197	30 009	64 534	4 485
	Dez	15 987	19 957	1 188	29 442	65 867	4 561
08	Jan	14 700	19 848	1 175	30 099	67 161	4 538
	Fev	13 470	21 218	1 161	28 922	67 874	4 495
	Mar	15 045	20 143	1 146	28 628	68 521	4 463
	Abr	14 528	20 475	1 148	28 636	70 197	4 412
	Mai	14 505	19 738	1 130	27 914	71 183	4 334
	Jun	15 315	17 948	1 125	28 597	71 830	4 390
	Jul	15 403	18 621	1 118	29 649	73 640	4 372
		1	2	3	4	5	6
		Overnight	Up to 2 years	Over 2 years	Overnight	Up to 2 years	Over 2 years
			Deposits with agreed maturity[1]			Deposits with agreed maturity[1]	
		Non-financial corporations			Private individuals		

(1) Operações denominadas em euros relativas a depósitos a prazo e de poupança e equiparados a depósitos (excluindo acordos de recompra e depósitos com pré-aviso). / Transactions denominated in euros regarding deposits with agreed maturity, savings' deposits and deposit-like instruments (excluding repurchase agreements and deposits redeemable at notice).

B.7.2.1 CUSTOS POR NATUREZA DE OUTRAS INSTITUIÇÕES FINANCEIRAS MONETÁRIAS[1] (continua)

Valores acumulados desde o início do ano

OTHER MONETARY FINANCIAL INSTITUTIONS' OPERATING COSTS[1] (to be continued)

Cumulative values since the beginning of the year

Fonte / Source: Banco de Portugal

10^6 euros

		Recursos de instituições de crédito				Outros recursos					
		Instituições de crédito no País		Instituições de crédito no estrangeiro	Total	Depósitos	Empréstimos	Títulos	Capitais próprios e equiparados	Garantias recebidas	Compromissos assumidos por terceiros
		das quais: Banco de Portugal	Total								
		1	2	3	4=2+3	5	6	7	8	9	10
03	Mar	1	193	681	874	634	0	570	88	1	1
	Jun	3	383	1 347	1 730	1 209	1	819	169	2	2
	Set	4	562	1 976	2 537	1 721	1	1 192	246	2	3
	Dez	5	718	2 603	3 320	2 213	1	1 571	325	3	4
04	Mar	3	147	618	765	478	2	359	75	1	2
	Jun	12	294	1 246	1 540	955	3	659	148	2	4
	Set	26	449	1 901	2 350	1 448	4	911	219	3	7
	Dez	43	619	2 594	3 214	1 972	6	1 118	292	4	7
05	Mar	25	133	672	806	503	2	537	73	1	0
	Jun	56	268	1 377	1 645	1 026	4	938	141	2	0
	Set	84	395	2 116	2 511	1 545	10	1 399	213	3	0
	Dez	114	515	2 819	3 334	2 257	17	1 751	308	4	1
06	Mar	40	150	846	996	601	110	669	75	2	0
	Jun	90	325	1 836	2 161	1 184	215	1 545	161	5	0
	Set	133	507	2 921	3 427	1 831	345	1 461	240	7	0
	Dez	135	663	4 167	4 830	2 575	501	1 899	323	7	1
07	Mar	2	166	1 304	1 470	809	146	742	89	2	0
	Jun	5	378	2 714	3 092	1 693	325	1 199	184	3	0
	Set	8	576	4 209	4 785	2 686	522	1 890	284	5	0
	Dez	23	786	5 858	6 644	3 806	760	2 795	391	8	0
08	Mar	21	201	1 581	1 782	1 193	229	1 275	120	2	0
	Jun	48	412	3 137	3 549	2 441	489	2 150	243	4	0

	1	2	3	4=2+3	5	6	7	8	9	10
	Banco de Portugal	Total	Foreign credit institutions	Total	Deposits	Loans	Securities	Capital accounts	Received guarantees	Commitments assumed by third parties
	of which: Domestic credit institutions									
	Credit institutions resources				Other resources					

B.7.2.1 CUSTOS POR NATUREZA DE OUTRAS INSTITUIÇÕES FINANCEIRAS MONETÁRIAS[1] (continuação)

Valores acumulados desde o início do ano

OTHER MONETARY FINANCIAL INSTITUTIONS' OPERATING COSTS[1] (continued)

Cumulative values since the beginning of the year

Fonte / Source: Banco de Portugal

10^6 euros

		Operações cambiais, de taxa de juro e sobre cotações			Serviços bancários e operações realizadas por terceiros	Outros custos				Total
		das quais:		Total		dos quais:			Total	
		Operações cambiais	Operações de *swap*			Custos com o pessoal	Fornecimentos e serviços de terceiros	Amortizações e provisões do exercício		
		11	12	13	14	15	16	17	18	19=4+...+10+13+14+18
03	Mar	1 351	1 344	2 870	54	535	423	643	1 925	7 017
	Jun	2 813	3 400	6 876	111	1 096	888	1 690	4 376	15 294
	Set	4 471	5 161	10 646	170	1 638	1 364	2 510	6 554	23 073
	Dez	6 129	7 546	15 220	239	2 199	1 817	3 585	9 070	31 966
04	Mar	1 288	2 888	4 619	64	540	463	779	2 127	8 491
	Jun	2 441	5 205	8 413	135	1 090	977	1 646	4 340	16 199
	Set	3 430	7 803	12 570	210	1 660	1 444	2 525	6 604	24 327
	Dez	4 312	11 417	18 338	283	2 259	2 023	3 726	9 300	34 534
05	Mar	2 363	2 860	11 923	59	596	470	735	2 643	16 548
	Jun	4 234	8 918	19 122	138	1 228	983	1 567	5 138	28 154
	Set	5 137	14 667	26 888	206	1 862	1 498	2 392	6 778	39 554
	Dez	6 269	17 646	32 406	269	2 716	2 099	3 318	9 530	49 877
06	Mar	1 970	4 135	27 104	75	754	445	916	2 476	32 108
	Jun	3 748	7 340	30 972	154	1 447	977	1 564	4 696	41 092
	Set	4 983	13 561	33 516	235	2 188	1 505	2 334	7 027	48 088
	Dez	7 644	22 450	59 050	340	3 017	2 078	3 369	10 018	79 542
07	Mar	1 694	5 317	13 872	94	724	488	699	2 575	19 800
	Jun	3 299	11 268	30 268	288	1 451	1 044	1 618	5 434	42 486
	Set	5 783	18 598	40 989	402	2 211	1 605	2 347	8 169	59 731
	Dez	8 547	25 432	57 797	549	3 139	2 241	3 710	11 927	84 677
08	Mar	3 670	9 308	25 686	107	746	526	1 037	3 296	33 690
	Jun	8 581	19 188	54 241	221	1 547	1 109	2 229	6 552	69 890

	11	12	13	14	15	16	17	18	19=4+...+10+13+14+18
	Exchange operations	Swap operations	Total	Bank services and third parties operations	Personnel costs	Supplies and services from third parties	Depreciation and provisions	Total	Total
	of which:				of which:				
	Foreign exchange, interest rate and quotation operations				Other costs				

(1) A alteração do normativo contabilístico a partir de Janeiro 2005 teve impacte nas séries apresentadas./The change of the accounting framework as of January 2005 affected the series presented.

B.7.2.2 PROVEITOS POR NATUREZA DE OUTRAS INSTITUIÇÕES FINANCEIRAS MONETÁRIAS[1] (continua)

Valores acumulados desde o início do ano

OTHER MONETARY FINANCIAL INSTITUTIONS' OPERATING INCOME[1] (to be continued)

Cumulative values since the beginning of the year

Fonte / Source: Banco de Portugal

10^6 euros

		Aplicações em instituições de crédito				Outras aplicações			
		Instituições de crédito no país		Instituições de crédito no estrangeiro	Total	Crédito	Títulos	Garantias prestadas	Compromissos perante terceiros
		das quais: Banco de Portugal	Total						
		1	2	3	4=2+3	5	6	7	8
03	Mar	36	253	282	535	2 198	743	47	13
	Jun	69	499	552	1 051	4 297	1 526	98	28
	Set	97	724	810	1 534	6 270	2 137	151	39
	Dez	120	910	1 101	2 011	8 247	2 835	205	53
04	Mar	22	184	264	448	1 931	792	53	13
	Jun	43	363	525	888	3 844	1 306	111	36
	Set	65	552	814	1 367	5 815	1 741	167	49
	Dez	83	757	1 150	1 907	7 818	2 722	227	73
05	Mar	17	156	292	448	1 975	814	55	5
	Jun	33	300	606	906	3 989	1 887	118	12
	Set	51	440	920	1 360	6 031	2 696	174	17
	Dez	68	567	1 343	1 910	7 928	3 555	229	22
06	Mar	20	161	361	522	2 314	1 391	55	2
	Jun	44	342	786	1 127	4 736	2 577	118	7
	Set	69	549	1 218	1 766	7 396	3 221	172	10
	Dez	100	787	1 724	2 511	10 263	4 402	230	17
07	Mar	32	260	520	781	2 984	1 280	56	4
	Jun	68	576	1 096	1 672	6 145	2 710	116	9
	Set	108	892	1 736	2 628	9 526	3 617	168	14
	Dez	150	1 228	2 418	3 646	13 239	5 334	228	21
08	Mar	43	333	657	990	3 753	1 453	53	5
	Jun	83	674	1 295	1 969	7 603	2 817	121	13

		Aplications on credit institutions				Other investments			
		Domestic credit institutions		Foreign credit institutions	Total	Credit	Securities	Guarantees	Commitments vis-à-vis third parties
		of which: Banco de Portugal	Total						
		1	2	3	4=2+3	5	6	7	8

B.7.2.2 PROVEITOS POR NATUREZA DE OUTRAS INSTITUIÇÕES FINANCEIRAS MONETÁRIAS[1] (continuação)

Valores acumulados desde o início do ano

OTHER MONETARY FINANCIAL INSTITUTIONS' OPERATING INCOME[1] (continued)

Cumulative values since the beginning of the year

Fonte / Source: Banco de Portugal

10^6 euros

		Operações cambiais, de taxa de juro e sobre cotações			Serviços bancários e operações realizadas por conta de terceiros	Outros proveitos	Total	Resultado de exploração
		dos quais: Operações cambiais	Operações de *swap*	Total				
		9	10	11	12	13	14=4+...+8+12+13	15
03	Mar	1 352	1 382	2 901	280	803	7 520	504
	Jun	2 800	3 552	6 985	581	1 829	16 396	1 102
	Set	4 486	5 408	10 835	906	2 715	24 587	1 514
	Dez	6 132	7 963	15 563	1 266	3 908	34 089	2 124
04	Mar	1 298	2 924	4 601	340	900	9 079	588
	Jun	2 475	5 295	8 502	706	1 850	17 242	1 043
	Set	3 472	7 916	12 655	1 054	2 913	25 761	1 434
	Dez	4 319	11 567	18 400	1 468	4 159	36 772	2 238
05	Mar	2 227	3 327	12 220	366	1 271	17 154	606
	Jun	4 047	9 332	19 249	752	2 413	29 325	1 171
	Set	5 041	15 051	27 075	1 150	2 592	41 094	1 541
	Dez	6 173	18 216	32 793	1 592	4 015	52 044	2 167
06	Mar	2 072	4 022	27 051	414	1 085	32 833	726
	Jun	3 958	7 196	31 037	845	2 181	42 627	1 536
	Set	5 248	13 405	33 544	1 274	2 921	50 305	2 217
	Dez	8 034	22 263	59 175	1 733	4 376	82 706	3 164
07	Mar	1 729	5 356	13 914	482	1 214	20 715	915
	Jun	3 318	11 310	30 219	1 004	2 629	44 502	2 016
	Set	5 979	18 624	41 007	1 532	3 784	62 276	2 544
	Dez	8 715	25 447	57 754	2 093	5 842	88 156	3 479
08	Mar	3 781	9 353	25 944	482	1 638	34 318	628
	Jun	8 530	18 879	53 929	1 015	3 677	71 143	1 253

		Foreign exchange, interest rate and quotation operations						
		of which: Exchange operations	Swap operations	Total	Bank services and operations on account of third parties	Other income	Total	Operating profit / loss
		9	10	11	12	13	14 =4+...+8+12+13	15

(1) A alteração do normativo contabilístico a partir de Janeiro 2005 teve impacte nas séries apresentadas./ The change of the accounting framework as of January 2005 affected the series presented.

B.8 Informação sobre instituições financeiras não monetárias

B.8 Information on non-monetary financial institutions

B.8.1.1 BALANÇO DOS FUNDOS DE INVESTIMENTO MOBILIÁRIO[1]

BALANCE SHEET OF SECURITIES INVESTMENT FUNDS[1]

Valores líquidos por tipo de fundo[2]

Net values broken down by type of funds[2]

Saldos em fim de trimestre

End-of-quarter figures

Fonte / Source: CMVM e Banco de Portugal./ Securities Market Commission and Banco de Portugal

10^6 euros

		Fundos de acções	Fundos de obrigações	Fundos de tesouraria[1]	Fundos de poupança reforma	Fundos de poupança em acções	Fundos de fundos	Fundos mistos	Fundos especiais de investimento	Não classificados	Total
		1	2	3	4	5	6	7	8	9	10=1+...+9
03	Mar	1 130.3	6 819.2	8 315.3	1 345.5	329.4	969.0	954.6	0.0	0.0	19 863.3
	Jun	1 347.8	7 252.4	8 227.7	1 383.5	365.7	957.6	968.3	0.0	0.0	20 502.9
	Set	1 258.9	7 794.0	8 375.3	1 410.8	367.8	923.4	1 029.1	0.0	0.0	21 159.3
	Dez	1 383.5	8 161.2	8 213.9	1 533.1	394.7	944.8	1 168.4	0.0	0.0	21 799.5
04	Mar	1 424.1	8 463.6	7 945.3	1 562.4	440.5	960.2	1 232.6	30.6	0.0	22 059.3
	Jun	1 470.0	8 592.1	7 860.7	1 576.0	428.9	1 034.0	1 262.7	100.6	0.0	22 325.0
	Set	1 428.8	8 917.1	7 857.0	1 627.0	419.7	1 003.1	1 256.2	122.3	0.0	22 631.3
	Dez	1 423.9	8 951.2	7 809.6	1 816.7	415.8	1 017.6	1 344.0	567.0	0.0	23 345.7
05	Mar	1 500.9	9 329.3	7 734.9	1 895.2	421.4	1 117.7	1 468.3	732.0	0.0	24 199.7
	Jun	1 563.1	9 564.6	7 847.9	1 955.3	406.3	1 191.2	1 398.6	1 001.6	0.0	24 928.7
	Set	1 712.0	9 786.0	7 888.8	2 079.1	428.9	1 419.4	1 527.8	1 321.9	0.0	26 163.9
	Dez	1 842.2	9 607.1	7 913.4	2 199.9	409.3	1 794.4	1 694.1	1 729.7	0.0	27 190.2
06	Mar	2 333.3	9 234.8	7 564.5	2 266.3	463.6	2 109.2	1 982.7	1 982.1	0.0	27 936.4
	Jun	2 245.0	8 762.9	7 490.1	2 291.0	414.3	2 118.1	2 082.0	2 367.1	0.0	27 770.4
	Set	2 423.7	8 569.4	7 342.1	2 328.5	429.7	2 086.3	2 037.4	2 596.9	0.0	27 814.1
	Dez	2 609.0	8 227.3	7 571.9	2 457.2	414.9	2 061.1	2 003.0	3 042.0	0.0	28 386.3
07	Mar	2 891.8	8 138.2	7 464.0	2 485.2	420.8	1 959.7	1 998.9	3 304.4	0.0	28 663.0
	Jun	3 340.0	8 208.1	7 441.4	2 528.7	495.0	1 846.2	2 132.5	3 553.9	0.0	29 545.7
	Set	3 066.4	7 298.2	6 693.1	2 496.4	402.4	1 683.0	2 102.5	3 727.8	0.0	27 469.8
	Dez	3 004.6	6 237.5	5 909.9	2 521.2	364.0	1 482.3	2 009.7	3 853.2	0.0	25 382.6
08	Mar	2 171.0	5 264.1	5 431.1	2 296.1	272.3	1 205.4	1 651.4	3 829.8	0.0	22 121.0
	Jun	1 904.5	4 703.0	4 915.4	2 101.0	232.1	1 080.8	2 023.6	3 697.6	0.0	20 657.9
		1	2	3	4	5	6	7	8	9	10=1+...+9
		Equity-based funds	Bond funds	*Fundos de tesouraria[1]*	Retirement saving funds	Share saving funds	Funds of funds	Mixed funds	Special investment funds	Non-classified	Total

(1) Não inclui Fundos do mercado monetário que em termos estatísticos são considerados Outras Instituições Financeiras Monetárias./ Does not include Money market funds which in statistical terms are considered as Other Monetary Financial Institutions.
(2) Os valores líquidos incluem os montantes aplicados acrescidos de activos diversos líquidos de empréstimos e de passivos diversos. / Net values include the amounts invested plus sundry assets less loans and sundry liabilities.

B.8.1.2.1 COMPOSIÇÃO DA CARTEIRA DE APLICAÇÕES DOS FUNDOS DE INVESTIMENTO MOBILIÁRIO[1]

COMPOSITION OF THE INVESTMENT PORTFOLIO OF SECURITIES INVESTMENT FUNDS[1]

Montantes aplicados por sector institucional

Amounts invested broken down by institutional sectors

Fonte / Source: CMVM e Banco de Portugal./ Securities Market Commission and Banco de Portugal

10^6 euros

		Sector residente							Sector não residente					Total
									Outros países da área do euro		Países fora da área do euro		Total	
		Instituições financeiras monetárias	Outros interme-diários financeiros e auxiliares financeiros	Sociedades de seguros e fundos de pensões	Administração Central (AC)	Administrações Públicas (excepto AC)	Sociedades não financeiras	Total	Instituições financeiras monetárias	Sector não monetário	Instituições financeiras monetárias	Sector não monetário		
		1	2	3	4	5	6	7=1+...+6	8	9	10	11	12=8+...+11	13=7+12
03	Mar	3 163.7	892.1	0.0	204.9	3.0	2 589.3	6 853.0	2 106.4	5 510.9	1 422.0	4 147.7	13 187.1	20 040.1
	Jun	3 554.1	865.6	0.0	248.7	0.0	2 523.0	7 191.4	2 018.0	5 663.1	1 357.2	4 550.5	13 588.8	20 780.2
	Set	3 278.7	854.4	0.0	264.3	1.1	2 720.1	7 118.5	2 195.9	5 943.1	1 458.0	4 682.0	14 278.9	21 397.4
	Dez	3 625.6	766.3	0.0	277.9	1.0	2 625.7	7 296.4	2 190.7	6 328.4	1 701.5	4 595.9	14 816.6	22 112.9
04	Mar	3 779.5	758.0	0.0	232.4	5.9	2 722.3	7 498.1	2 027.0	6 458.3	1 628.7	4 858.6	14 972.5	22 470.6
	Jun	3 595.2	905.6	0.0	174.6	5.8	2 465.6	7 146.8	1 793.9	6 851.6	1 795.0	4 899.8	15 340.2	22 487.0
	Set	3 608.1	921.7	0.0	81.0	5.8	2 451.7	7 068.3	1 937.9	6 978.7	1 959.0	4 923.5	15 799.2	22 867.5
	Dez	3 995.4	1 184.4	0.0	136.0	5.8	2 320.4	7 642.0	1 898.6	7 156.4	2 011.8	4 813.4	15 880.2	23 522.3
05	Mar	4 187.2	1 288.4	0.0	126.0	1.0	2 410.1	8 012.6	2 026.1	7 411.5	2 156.6	4 870.5	16 464.7	24 477.3
	Jun	3 696.6	1 407.8	0.0	132.9	1.5	2 683.2	7 921.9	2 169.4	7 981.1	2 042.4	4 882.2	17 075.1	24 997.0
	Set	3 980.8	1 583.8	0.0	121.7	1.6	2 776.5	8 464.3	2 486.5	8 468.8	2 259.0	4 891.6	18 105.9	26 570.2
	Dez	4 364.5	1 827.3	0.0	31.4	1.6	2 657.6	8 882.4	2 534.2	8 727.6	2 241.8	5 054.0	18 557.5	27 439.9
06	Mar	4 068.3	1 831.0	0.0	55.9	1.6	2 586.3	8 543.1	2 796.2	9 327.9	2 212.0	5 367.0	19 703.1	28 246.2
	Jun	3 653.0	1 827.9	0.0	42.2	9.5	2 502.7	8 035.3	2 916.5	9 682.4	2 276.5	5 183.6	20 058.9	28 094.2
	Set	3 704.4	1 811.9	0.0	45.0	1.6	2 354.2	7 917.0	2 823.4	9 810.6	2 298.5	5 194.8	20 127.1	28 044.2
	Dez	3 888.1	1 768.3	0.0	31.3	1.6	2 374.0	8 063.3	2 968.4	10 001.8	2 181.9	5 335.0	20 487.1	28 550.4
07	Mar	3 735.9	1 706.4	0.0	34.8	1.6	2 422.2	7 901.0	3 258.1	10 276.2	2 167.3	5 470.4	21 171.9	29 072.9
	Jun	4 232.9	1 639.3	0.0	28.7	1.6	2 676.0	8 578.6	3 176.1	10 473.2	2 210.2	5 457.5	21 317.0	29 895.7
	Set	4 593.1	1 460.6	0.0	36.9	8.5	2 123.2	8 222.2	2 904.6	9 450.1	2 154.3	5 087.3	19 596.3	27 818.6
	Dez	4 653.9	1 350.3	0.0	39.1	3.7	2 260.5	8 307.4	2 582.9	8 778.4	1 974.8	4 319.0	17 655.2	25 962.6
08	Mar	3 988.0	1 181.3	0.0	59.3	1.6	1 602.0	6 832.2	2 374.8	7 492.2	1 842.8	4 043.4	15 753.2	22 585.4
	Jun	4 018.0	1 050.1	0.0	57.3	1.6	1 272.8	6 399.7	2 085.8	6 722.8	2 144.8	3 824.6	14 778.0	21 177.7
		1	2	3	4	5	6	7=1+...+6	8	9	10	11	12=8+...+11	13=7+12
		Monetary financial institutions	Other financial intermediaries and financial auxiliaries	Insurance companies and pension funds	Central Government(CG)	General Government (except CG)	Non-financia l corporations	Total	Monetary financial institutions	Non-monetary sector	Monetary financial institutions	Non-monetary sector	Total	Total
									Other euro area countries		Non-euro area countries			
		Resident Sector							Non-resident Sector					

(1) Não inclui Fundos do mercado monetário que em termos estatísticos são considerados Outras Instituições Financeiras Monetárias./ Does not include Money market funds which in statistical terms are considered as Other Monetary Financial Institutions.

B.8.1.2.2 COMPOSIÇÃO DA CARTEIRA DE APLICAÇÕES DOS FUNDOS DE INVESTIMENTO MOBILIÁRIO[1]

COMPOSITION OF THE INVESTMENT PORTFOLIO OF SECURITIES INVESTMENT FUNDS[1]

Montantes aplicados por instrumento financeiro e sector

Amounts invested broken down by financial instrument and sector

Saldos em fim de trimestre

End-of-quarter figures

Fonte / Source: CMVM e Banco de Portugal./ Securities Market Commission and Banco de Portugal

10^6 euros

		Depósitos			Títulos excepto acções			Acções e outras participações			Total
		Residentes[2]	Não residentes	Total	Residentes	Não residentes	Total	Residentes	Não residentes	Total	
		1	2	3=1+2	4	5	6=4+5	7	8	9=7+8	10=3+6+9
03	Mar	2 319.0	4.7	2 323.7	3 320.6	11 904.7	15 225.3	1 213.4	1 277.7	2 491.1	20 040.1
	Jun	3 006.7	6.7	3 013.4	2 907.1	12 070.1	14 977.2	1 277.6	1 512.0	2 789.6	20 780.2
	Set	2 576.6	1.4	2 578.0	3 270.7	12 872.0	16 142.7	1 271.2	1 405.5	2 676.7	21 397.4
	Dez	2 873.1	1.1	2 874.2	3 117.1	13 196.8	16 314.0	1 306.1	1 618.7	2 924.8	22 112.9
04	Mar	3 005.1	3.3	3 008.5	3 076.1	13 330.7	16 406.8	1 416.9	1 638.5	3 055.4	22 470.6
	Jun	2 795.1	3.7	2 798.7	2 857.8	13 450.4	16 308.3	1 494.0	1 886.0	3 380.0	22 487.0
	Set	2 802.1	2.7	2 804.8	2 824.5	13 907.7	16 732.3	1 441.6	1 888.8	3 330.4	22 867.5
	Dez	3 093.9	0.7	3 094.6	2 767.0	13 944.7	16 711.7	1 781.1	1 934.8	3 715.9	23 522.3
05	Mar	3 319.6	0.6	3 320.2	2 756.1	14 367.1	17 123.1	1 936.9	2 097.0	4 033.9	24 477.3
	Jun	2 936.8	0.4	2 937.2	2 982.2	14 888.9	17 871.0	2 003.0	2 185.8	4 188.8	24 997.0
	Set	3 144.7	0.7	3 145.4	3 086.1	15 567.2	18 653.3	2 233.6	2 538.0	4 771.5	26 570.2
	Dez	3 245.0	1.0	3 246.1	3 064.0	15 970.3	19 034.3	2 573.3	2 586.2	5 159.5	27 439.9
06	Mar	2 892.3	2.5	2 894.9	2 890.7	16 395.0	19 285.7	2 760.1	3 305.5	6 065.7	28 246.2
	Jun	2 455.0	4.2	2 459.2	2 892.4	16 537.2	19 429.6	2 687.9	3 517.5	6 205.3	28 094.1
	Set	2 393.8	3.1	2 396.9	2 738.7	16 411.4	19 150.0	2 784.6	3 712.4	6 497.0	28 044.0
	Dez	2 477.9	3.7	2 481.6	2 693.7	16 372.8	19 066.5	2 891.7	4 110.4	7 002.1	28 550.2
07	Mar	2 217.3	4.5	2 221.8	2 784.2	16 774.3	19 558.5	2 899.5	4 393.0	7 292.5	29 072.7
	Jun	2 475.2	3.3	2 478.6	3 084.3	16 459.3	19 543.6	3 019.1	4 854.1	7 873.2	29 895.4
	Set	2 820.4	5.2	2 825.6	2 764.7	14 857.9	17 622.5	2 637.2	4 733.1	7 370.3	27 818.4
	Dez	2 855.6	3.4	2 859.0	2 893.5	13 177.7	16 071.2	2 558.3	4 473.9	7 032.2	25 962.4
08	Mar	2 249.9	6.0	2 255.9	2 686.3	12 072.7	14 759.0	1 895.9	3 674.3	5 570.3	22 585.2
	Jun	2 317.8	6.2	2 324.0	2 484.7	11 002.3	13 486.9	1 597.3	3 769.6	5 366.8	21 177.7

	1	2	3=1+2	4	5	6=4+5	7	8	9=7+8	10=3+6+9
	Residents[2]	Non-residents	Total	Residents	Non-residents	Total	Residents	Non-residents	Total	Total
	Deposits			Securities other than shares			Shares and other equity			

(1) Não inclui Fundos do mercado monetário que em termos estatísticos são considerados Outras Instituições Financeiras Monetárias./ Does not include Money market funds which in statistical terms are considered as Other Monetary Financial Institutions.
(2) No período de Dezembro de 1995 a Dezembro de 1996, este valor inclui os montantes referentes a não residentes. / From December 1995 to December 1996, this figure includes the amounts relative to non-residents.

B.8.1.2.3 COMPOSIÇÃO DA CARTEIRA DE APLICAÇÕES DOS FUNDOS DE INVESTIMENTO MOBILIÁRIO[1]

COMPOSITION OF THE INVESTMENT PORTFOLIO OF SECURITIES INVESTMENT FUNDS[1]

Montantes aplicados por instrumento financeiro, prazo original e moeda

Amounts invested broken down by financial instrument, original maturity and currency

Saldos em fim de trimestre

End-of-quarter figures

Fonte / Source: CMVM e Banco de Portugal./ Securities Market Commission and Banco de Portugal

10^6 euros

		Sector residente					Sector não residente					Moeda		Total
		Depósitos		Títulos excepto acções		Acções e outras participa-ções	Depósitos		Títulos excepto acções		Acções e outras participa-ções	Euro[2]	Outras moedas	
		Até 1 ano	A mais de 1ano	Até 1 ano	A mais de 1ano		Até 1 ano	A mais de 1ano	Até 1 ano	A mais de 1ano				
		1	2	3	4	5	6	7	8	9	10	11	12	13=1+...+10= =11+12
03	Mar	2 279.7	39.2	1 852.3	1 468.3	1 213.4	4.7	0.0	791.3	11 113.4	1 277.7	19 149.4	890.7	20 040.1
	Jun	2 989.6	17.1	1 750.1	1 157.0	1 277.6	6.7	0.0	679.8	11 390.3	1 512.0	19 734.5	1 045.7	20 780.2
	Set	2 546.7	29.9	1 930.8	1 339.9	1 271.2	1.4	0.0	707.8	12 164.3	1 405.5	20 420.2	977.2	21 397.4
	Dez	2 793.1	80.0	1 800.7	1 316.4	1 306.1	1.1	0.0	647.8	12 549.0	1 618.7	21 079.7	1 033.3	22 112.9
04	Mar	2 888.9	116.2	1 797.8	1 278.3	1 416.9	3.3	0.0	251.2	13 079.5	1 638.5	21 405.9	1 064.7	22 470.6
	Jun	2 395.0	400.0	1 610.0	1 247.9	1 494.0	3.7	0.0	441.1	13 009.3	1 886.0	21 384.1	1 102.8	22 487.0
	Set	2 746.5	55.7	1 726.7	1 097.9	1 441.6	2.7	0.0	596.1	13 311.7	1 888.8	21 771.7	1 095.8	22 867.5
	Dez	3 037.7	56.3	1 634.4	1 132.6	1 781.1	0.7	0.0	534.6	13 410.1	1 934.8	22 492.4	1 029.9	23 522.3
05	Mar	3 319.3	0.4	1 519.2	1 236.9	1 936.9	0.6	0.0	517.5	13 849.6	2 097.0	23 273.1	1 204.2	24 477.3
	Jun	2 928.3	8.5	1 727.0	1 255.1	2 003.0	0.4	0.0	620.7	14 268.1	2 185.8	23 698.4	1 298.7	24 997.0
	Set	3 136.1	8.6	1 745.1	1 341.0	2 233.6	0.7	0.0	670.6	14 896.7	2 538.0	25 116.4	1 453.8	26 570.2
	Dez	2 987.1	257.9	1 658.6	1 405.4	2 573.3	1.0	0.0	727.3	15 243.0	2 586.2	25 869.8	1 570.2	27 439.9
06	Mar	2 621.7	270.7	1 464.6	1 426.0	2 760.1	2.6	0.0	884.2	15 510.8	3 305.5	26 409.6	1 836.6	28 246.2
	Jun	2 176.4	278.6	1 403.0	1 489.5	2 687.9	4.3	0.0	920.4	15 616.8	3 517.5	26 208.6	1 885.5	28 094.1
	Set	1 887.2	506.6	1 210.2	1 528.5	2 784.6	3.1	0.0	912.0	15 499.4	3 712.4	26 077.1	1 967.1	28 044.2
	Dez	2 473.3	4.6	1 066.6	1 627.1	2 891.7	3.7	0.0	996.5	15 376.3	4 110.4	26 399.8	2 150.7	28 550.4
07	Mar	2 212.1	5.2	1 073.4	1 710.8	2 899.5	4.5	0.0	870.3	15 904.0	4 393.0	26 889.3	2 183.6	29 072.9
	Jun	2 465.3	10.0	1 125.3	1 959.0	3 019.1	3.4	0.0	657.0	15 802.3	4 854.1	27 625.8	2 269.8	29 895.6
	Set	2 804.7	15.7	688.5	2 076.2	2 637.2	5.2	0.0	693.5	14 164.4	4 733.1	25 602.2	2 216.4	27 818.6
	Dez	2 843.6	12.0	730.9	2 162.6	2 558.3	3.4	0.0	305.1	12 872.6	4 473.9	23 856.4	2 106.2	25 962.6
08	Mar	2 237.7	12.3	520.1	2 166.2	1 895.9	6.0	0.0	390.6	11 682.2	3 674.3	20 843.8	1 741.6	22 585.4
	Jun	2 306.3	11.5	480.1	2 004.5	1 597.3	6.2	0.0	600.2	10 402.1	3 769.6	19 168.6	2 009.1	21 177.7

	1	2	3	4	5	6	7	8	9	10	11	12	13=1+...+10= =11+12
	Up to 1 Year	Over 1 Year	Up to 1 Year	Over 1 Year	Shares and other equity	Up to 1 Year	Over 1 Year	Up to 1 Year	Over 1 Year	Shares and other equity	Euro [2]	Other currencies	Total
	Deposits		Securities other than shares			Deposits		Securities other than shares					
	Resident sector					Non-resident sector					Currency		

(1) Não inclui Fundos do mercado monetário que em termos estatísticos são considerados Outras Instituições Financeiras Monetárias. / Does not include Money market funds which in statistical terms are considered as Other Monetary Financial Institutions.
(2) Inclui saldos nas denominações nacionais do euro. / Including balances expressed in the national denominations of the euro.

B.8.1.2.4 COMPOSIÇÃO DA CARTEIRA DE APLICAÇÕES DOS FUNDOS DE INVESTIMENTO MOBILIÁRIO[1]

COMPOSITION OF THE INVESTMENT PORTFOLIO OF SECURITIES INVESTMENT FUNDS[1]

Montantes aplicados por país emitente

Amounts invested broken down by issuing country

Saldos em fim de trimestre

End-of-quarter figures

Fonte / Source: CMVM e Banco de Portugal / Securities Market Commission and Banco de Portugal

10^6 euros

		Países da área do euro		Países fora da área do euro		Total	Por memória:							
		Portugal	Outros	Outros países da União Europeia	Países fora da União Europeia		Alemanha	Espanha	França	Itália	Luxemburgo	Reino Unido	Brasil	EUA
		1	2	3	4	5=1+...+4	6	7	8	9	10	11	12	13
03	Mar	6 853.0	7 617.4	1 973.1	3 596.6	20 040.1	1 728.0	327.6	1 134.0	1 188.5	404.9	1 612.1	20.3	1 098.1
	Jun	7 191.4	7 681.1	2 162.5	3 745.2	20 780.2	1 407.1	429.9	1 192.9	1 088.3	460.7	1 741.2	32.7	1 120.9
	Set	7 118.5	8 139.0	2 215.5	3 924.5	21 397.4	1 383.7	548.1	1 230.5	1 252.5	440.1	1 803.8	44.3	1 152.6
	Dez	7 296.4	8 519.2	2 266.2	4 031.3	22 112.9	1 364.4	647.0	1 343.2	1 218.7	589.6	1 878.9	41.9	1 140.7
04	Mar	7 498.1	8 485.3	2 190.8	4 296.5	22 470.6	1 252.3	705.7	1 469.9	1 089.8	640.3	1 866.0	61.9	1 146.1
	Jun	7 146.8	8 645.4	2 191.8	4 502.9	22 487.0	1 028.1	770.7	1 514.6	1 135.7	712.3	1 887.1	57.8	1 287.1
	Set	7 068.3	8 916.6	2 313.4	4 569.2	22 867.5	1 088.4	812.6	1 477.1	1 170.8	725.7	1 953.6	52.3	1 271.8
	Dez	7 642.0	9 055.0	2 338.3	4 486.9	23 522.3	1 308.6	901.4	1 558.0	1 033.5	729.5	2 011.1	37.6	1 146.1
05	Mar	8 012.6	9 437.6	2 476.6	4 550.5	24 477.3	1 338.1	1 089.1	1 463.4	1 146.3	738.1	2 169.2	51.3	1 198.5
	Jun	7 921.9	10 150.5	2 295.3	4 629.3	24 997.0	1 604.3	1 232.9	1 474.2	1 050.4	869.9	2 019.6	56.7	1 141.7
	Set	8 464.3	10 955.3	2 460.8	4 689.7	26 570.2	2 026.6	1 364.2	1 662.2	995.0	936.1	2 226.5	59.7	1 178.7
	Dez	8 882.4	11 261.8	2 417.6	4 878.2	27 439.9	1 875.0	1 474.4	1 903.5	961.4	904.5	2 254.4	77.8	1 184.7
06	Mar	8 543.1	12 124.1	2 351.6	5 227.4	28 246.2	2 122.8	1 559.1	1 932.1	991.9	1 148.8	2 175.6	112.8	1 343.3
	Jun	8 035.2	12 598.9	2 495.4	4 964.7	28 094.1	2 315.7	1 617.4	2 008.2	1 021.0	1 124.1	2 296.7	122.8	1 541.7
	Set	7 917.0	12 633.9	2 642.4	4 850.9	28 044.2	2 054.1	1 616.2	2 237.5	955.6	1 151.8	2 405.8	130.0	1 566.0
	Dez	8 063.3	12 970.2	2 452.7	5 064.3	28 550.4	2 250.1	1 677.7	2 328.7	962.0	1 264.2	2 187.5	112.1	1 791.1
07	Mar	7 901.0	13 534.2	2 535.6	5 102.1	29 072.9	2 577.1	1 754.2	2 246.4	996.7	1 312.2	2 181.7	67.3	1 922.4
	Jun	8 578.6	13 649.4	2 537.0	5 130.7	29 895.6	2 575.2	1 665.4	2 244.6	954.3	1 401.5	2 213.8	99.7	1 860.6
	Set	8 222.2	12 354.7	2 418.7	4 822.9	27 818.6	1 872.2	1 611.2	2 350.4	829.3	1 202.3	2 138.5	120.8	1 633.6
	Dez	8 307.4	11 361.4	2 089.2	4 204.7	25 962.6	2 011.7	1 327.9	2 200.3	761.1	1 067.5	1 842.5	124.9	1 336.0
08	Mar	6 832.2	9 867.0	1 840.5	4 045.7	22 585.4	1 088.0	1 148.7	1 904.6	670.4	916.1	1 703.0	119.1	1 141.2
	Jun	6 399.7	8 808.6	1 766.5	4 202.9	21 177.7	904.3	1 011.6	1 721.5	421.4	993.9	1 605.8	433.2	1 060.0
		1	2	3	4	5=1+...+4	6	7	8	9	10	11	12	13
		Portugal	Other	Other European Union countries	Countries outside the European Union	Total	Germany	Spain	France	Italy	Luxembourg	United Kingdom	Brazil	USA
		Euro area countries		Non-euro area countries			Memo:							

(1) Não inclui Fundos do Mercado Monetário que em termos estatísticos são considerados Outras Instituições Financeiras Monetárias./ Does not include Money Market Funds which in statistical terms are considered as Other Monetary Financial Institutions.

B.8.2.1.1 BALANÇO DOS OUTROS INTERMEDIÁRIOS FINANCEIROS[(a)*] (EXCEPTO FUNDOS DE INVESTIMENTO)

BALANCE SHEET OF OTHER FINANCIAL INTERMEDIARIES[(a)*] (EXCLUDING MUTUAL FUNDS)

Saldos em fim de semestre

End-of-semester figures

Fonte / Source: CMVM e Banco de Portugal / Securities Market Commission and Banco de Portugal

10^6 euros

		Activos				Passivos					Total
		Activos sob a forma de depósitos e outras aplicações similares	Títulos em carteira[(1)]	Créditos concedidos[(1)]	Activos diversos	Passivos sob a forma de empréstimos e outros recursos similares	Empréstimos subordinados	Obrigações (excepto subordinadas) e outros títulos de rendimento fixo	Capital e reservas	Passivos diversos	
		1	2	3	4	5	6	7	8	9	10=1+...+4=5+...+9
97	Dez	360.4	5 225.6	6 388.4	960.7	4 371.0	312.2	1 781.5	5 416.3	1 054.2	12 935.2
98	Jun	527.6	6 173.6	6 687.6	1 329.9	5 079.4	264.2	2 003.6	5 610.1	1 761.3	14 718.7
	Dez	1 052.2	4 580.8	8 114.9	768.0	4 825.6	290.1	2 083.8	5 468.6	1 847.8	14 515.8
99	Jun	1 028.9	5 900.7	8 413.4	1 299.2	5 000.7	261.8	2 123.9	5 889.7	3 366.0	16 642.2
	Dez	1 106.4	5 713.1	9 832.9	1 148.7	6 014.5	338.0	2 321.8	6 999.9	2 126.8	17 801.0
00	Jun	1 455.3	5 580.6	10 256.4	1 608.4	6 561.4	327.8	2 298.1	6 861.7	2 851.8	18 900.6
	Dez	1 153.3	6 690.9	11 205.0	1 279.8	7 566.1	467.6	2 141.2	8 226.0	1 928.1	20 329.0
01	Jun	1 237.4	7 588.7	13 430.8	1 785.9	9 589.0	468.5	2 073.6	9 179.3	2 732.5	24 042.9
	Dez	1 259.7	9 027.7	15 762.3	1 115.9	9 316.3	631.4	2 180.3	12 955.7	2 082.0	27 165.6
02	Jun	1 042.2	10 063.0	16 082.5	1 717.2	9 002.8	2 446.2	2 017.4	12 550.1	2 888.4	28 904.9
	Dez	1 116.1	9 624.3	16 711.3	1 229.5	8 469.1	2 358.6	1 700.3	14 389.8	1 763.5	28 681.1
03	Jun	1 088.7	9 380.7	16 409.6	1 877.4	8 316.5	1 654.4	1 708.4	14 547.2	2 529.9	28 756.4
	Dez	811.6	12 647.9	24 995.4	2 836.0	8 178.5	1 590.3	3 141.2	26 546.3	1 834.5	41 290.9
04	Jun	1 053.9	13 547.8	24 857.5	3 560.7	8 755.3	1 576.3	3 012.8	26 775.0	2 900.6	43 019.9
	Dez	1 462.8	16 423.9	31 200.4	3 711.0	10 737.8	1 570.0	3 780.3	33 271.5	3 438.3	52 798.1
05	Jun	1 676.3	15 474.9	32 967.8	2 414.2	10 577.8	1 587.5	4 648.9	33 541.8	2 177.3	52 533.2
	Dez	2 045.2	16 174.5	37 938.3	2 839.8	11 191.6	1 583.1	7 111.9	36 842.1	2 269.0	58 997.7
06	Jun	2 261.5	17 986.8	37 775.6	2 419.9	11 419.0	1 478.4	7 807.7	37 642.2	2 096.4	60 443.8
	Dez	2 564.9	19 456.4	42 234.3	4 268.1	13 499.9	409.4	9 696.6	43 037.6	1 880.1	68 523.7
07	Jun	2 515.5	19 938.3	44 924.9	3 531.9	14 331.4	477.4	10 099.8	44 243.4	1 758.6	70 910.6
	Dez	2 969.6	20 326.8	49 042.8	4 243.0	15 888.7	441.8	12 095.4	46 415.8	1 740.5	76 582.2
08	Jun	2 739.1	20 533.7	51 978.6	3 905.0	16 169.0	456.8	13 672.1	47 112.2	1 746.3	79 156.5
		1	2	3	4	5	6	7	8	9	10=1+...+4=5+...+9
		Deposits and other similar investments	Securities[(1)]	Loans and advances[(1)]	Other assets	Loans and other similar resources	Subordinated loans	Bonds (excluding subordinated bonds) and other fixed-income securities	Capital and reserves	Other liabilities	Total
		Assets				Liabilities					

* As séries apresentadas foram afectadas pelas alterações do normativo contabilístico de Janeiro 1999 e Janeiro 2005./ The change of the accounting framework as of January 1999 and as of January 2005 affected the series presented.

(1) A partir de Março de 1999 é possível distinguir a parcela referente a empréstimos subordinados e a suprimentos, anteriormente classificados em "Títulos em carteira". /From March1999 onwards is possible to distinguish the amount related with subordinated loans, up to that time this was classified in the item "Securities".

B.8.2.1.2 BALANÇO DOS AUXILIARES FINANCEIROS[(a)*]

BALANCE SHEET OF FINANCIAL AUXILIARIES[(a)*]

Saldos em fim de trimestre

End-of-quarter figures

Fonte / Source: Banco de Portugal

10^6 euros

		Activos				Passivos					Total
		Activos sob a forma de depósitos e outras aplicações similares	Títulos em carteira	Créditos concedidos	Activos diversos	Passivos sob a forma de empréstimos e outros recursos similares	Empréstimos subordinados	Obrigações (excepto subordinadas) e outros títulos de rendimento fixo	Capital e reservas	Passivos diversos	
		1	2	3	4	5	6	7	8	9	10=1+...+4=5+...+9
03	Mar	341.4	666.9	156.9	561.1	20.6	3.0	0.0	1 347.1	355.6	1 726.3
	Jun	311.9	671.4	164.1	665.1	22.2	3.1	0.0	1 365.5	421.7	1 812.5
	Set	284.8	693.9	163.1	763.6	20.1	3.0	0.0	1 400.2	482.2	1 905.4
	Dez	303.9	749.9	167.2	513.7	20.1	2.9	0.0	1 526.8	184.9	1 734.7
04	Mar	322.6	742.6	167.5	622.8	20.0	3.0	0.0	1 493.5	339.0	1 855.5
	Jun	324.5	753.7	167.6	690.9	20.7	2.9	0.1	1 513.2	399.9	1 936.7
	Set	306.3	768.3	162.7	805.6	24.8	3.0	0.0	1 505.8	509.4	2 043.0
	Dez	305.8	760.3	159.5	650.0	23.0	1.5	0.0	1 588.2	262.9	1 875.6
05	Mar	326.2	761.2	159.6	544.0	23.5	3.0	0.0	1 609.3	155.3	1 791.0
	Jun	301.6	761.4	160.9	550.7	25.1	3.0	0.0	1 605.5	140.9	1 774.6
	Set	313.0	761.5	165.4	587.0	23.8	2.8	0.0	1 630.3	170.1	1 827.0
	Dez	328.3	764.8	167.5	575.5	22.3	3.7	0.0	1 659.0	151.0	1 836.0
06	Mar	351.4	768.0	165.3	581.9	27.3	3.1	0.6	1 635.3	200.3	1 866.6
	Jun	323.1	793.7	159.6	610.1	22.5	3.6	0.5	1 671.9	188.0	1 886.5
	Set	341.4	812.1	159.3	583.5	22.8	4.5	0.1	1 727.3	141.7	1 896.3
	Dez	367.7	843.3	161.3	611.9	25.4	4.5	0.0	1 787.0	167.5	1 984.3
07	Mar	387.2	847.2	161.3	611.6	24.8	4.6	0.0	1 769.4	208.5	2 007.3
	Jun	382.0	843.5	155.2	635.5	63.0	4.6	0.0	1 760.3	188.2	2 016.1
	Set	423.4	843.4	156.2	646.6	51.2	1.4	0.1	1 798.5	218.4	2 069.6
	Dez	434.3	851.8	152.2	605.7	24.7	4.5	0.1	1 838.2	176.5	2 044.0
08	Mar	440.8	854.1	151.3	596.9	24.7	4.4	0.2	1 791.9	221.9	2 043.1
	Jun	380.6	853.4	151.3	645.9	48.9	4.3	0.1	1 790.4	187.6	2 031.2
		1	2	3	4	5	6	7	8	9	10=1+...+4=5+...+9
		Deposits and other similar investments	Securities	Loans and advances	Other assets	Loans and other similar resources	Subordinated loans	Bonds (excluding subordinated bonds) and other fixed-income securities	Capital and reserves	Other liabilities	Total
		Assets				Liabilities					

* As séries apresentadas foram afectadas pelas alterações do normativo contabilístico de Janeiro 1999 e Janeiro 2005./ The change of the accounting framework as of January 1999 and as of January 2005 affected the series presented.

B.8.2.2.1 ACTIVOS DE OUTROS INTERMEDIÁRIOS FINANCEIROS (EXCEPTO FUNDOS DE INVESTIMENTO) E AUXILIARES FINANCEIROS SOB A FORMA DE DEPÓSITOS E OUTRAS APLICAÇÕES SIMILARES EM INSTITUIÇÕES FINANCEIRAS[(a)*]

DEPOSITS AND OTHER SIMILAR INVESTMENTS OF OTHER FINANCIAL INTERMEDIARIES (EXCLUDING MUTUAL FUNDS) AND FINANCIAL AUXILIARIES IN FINANCIAL INSTITUTIONS[(a)*]

Saldos em fim de semestre

End-of-semester figures

Fonte / Source: CMVM e Banco de Portugal ./ Securities Market Commission and Banco de Portugal

10^6 euros

		Instituições financeiras residentes									Instituições financeiras não residentes[(2)]			Total		
		Instituições financeiras monetárias [(1)]			dos quais: Depósitos à ordem			Instituições financeiras não monetárias								
		Interme-diários financeiros	Auxiliares financeiros	Total	Interme-diários financeiros	Auxiliares financeiros	Total	Interme-diários financeiros	Auxiliares finnceiros	Total	Interme-diários financeiros	Auxiliares financeiros	Total	Interme-diários financeiros	Auxiliares financeiros	Total
		1	2	3=1+2	4	5	6=4+5	7	8	9=7+8	10	11	12=10+11	13=1+7+10	14=2+8+11	15=13+14
97	Dez	346.3	142.7	489.0	241.6	88.3	329.9	11.7	29.5	41.2	2.5	0.3	2.8	360.4	172.5	532.9
98	Jun	510.6	123.5	634.1	358.6	72.0	430.6	10.2	36.5	46.7	6.8	0.3	7.2	527.6	160.4	688.0
	Dez	350.9	153.8	504.7	116.0	82.8	198.7	39.9	42.9	82.8	661.4	0.5	661.9	1 052.2	197.2	1 249.4
99	Jun	384.8	183.9	568.7	194.3	119.1	313.4	34.0	30.8	64.8	610.1	0.2	610.4	1 028.9	215.0	1 243.9
	Dez	435.4	229.0	664.4	249.3	154.4	403.7	51.5	35.1	86.6	619.4	1.4	620.8	1 106.4	265.6	1 371.9
00	Jun	833.8	263.0	1 096.8	492.8	201.1	693.9	18.7	35.2	53.9	602.8	1.2	604.0	1 455.3	299.4	1 754.7
	Dez	516.4	271.6	787.9	345.2	193.8	538.9	31.4	29.2	60.6	605.5	0.6	606.1	1 153.3	301.4	1 454.6
01	Jun	650.1	247.6	897.6	501.4	179.9	681.2	25.9	24.1	50.0	561.4	2.0	563.4	1 237.4	273.7	1 511.1
	Dez	686.0	233.4	919.3	537.5	166.0	703.5	23.7	28.7	52.3	550.0	0.9	550.9	1 259.7	262.9	1 522.6
02	Jun	504.4	265.6	770.0	361.0	199.4	560.5	27.8	14.6	42.4	510.1	0.7	510.7	1 042.2	280.9	1 323.2
	Dez	588.8	316.7	905.5	391.7	206.0	597.7	18.3	23.2	41.5	509.0	2.3	511.3	1 116.1	342.3	1 458.3
03	Jun	603.4	279.0	882.4	525.7	168.5	694.2	12.7	29.3	42.0	472.6	3.6	476.2	1 088.7	311.9	1 400.6
	Dez	719.7	269.1	988.8	629.1	143.2	772.3	6.3	30.5	36.8	85.6	4.2	89.9	811.6	303.9	1 115.5
04	Jun	1 002.6	283.4	1 286.0	755.6	165.2	920.8	8.2	33.7	42.0	43.1	7.4	50.5	1 053.9	324.5	1 378.4
	Dez	1 432.8	263.5	1 696.3	969.2	124.9	1 094.1	1.9	37.7	39.7	28.1	4.6	32.7	1 462.8	305.8	1 768.6
05	Jun	1 629.7	263.9	1 893.6	1 267.5	131.7	1 399.2	0.0	32.3	32.3	46.6	5.3	52.0	1 676.3	301.6	1 977.9
	Dez	2 003.0	284.2	2 287.3	1 037.1	134.4	1 171.4	0.0	37.1	37.1	42.1	7.0	49.1	2 045.2	328.3	2 373.5
06	Jun	2 227.0	279.2	2 506.2	1 354.1	174.8	1 528.9	0.0	35.6	35.6	34.5	8.3	42.9	2 261.5	323.1	2 584.7
	Dez	2 450.3	319.7	2 770.0	1 229.2	180.9	1 410.1	0.0	39.3	39.3	114.6	8.7	123.3	2 564.9	367.7	2 932.6
07	Jun	2 364.2	331.4	2 695.6	1 371.8	207.8	1 579.6	0.0	39.5	39.5	151.3	11.2	162.5	2 515.5	382.0	2 897.6
	Dez	2 931.3	367.9	3 299.2	1 714.9	194.0	1 908.8	0.0	46.6	46.6	38.3	19.8	58.1	2 969.6	434.3	3 403.8
08	Jun	2 691.5	329.6	3 021.1	1 426.2	186.1	1 612.4	0.0	39.8	39.8	47.6	11.2	58.9	2 739.1	380.6	3 119.7
		1	2	3=1+2	4	5	6=4+5	7	8	9=7+8	10	11	12=10+11	13=1+7+10	14=2+8+11	15=13+14
		Financial interme-diaries	Financial auxiliaries	Total	Financial interme-diaries	Financial auxiliaries	Total	Financial interme-diaries	Financial auxiliaries	Total	Financial interme-diaries	Financial auxiliaries	Total	Financial interme-diaries	Financial auxiliaries	Total
		Monetary financial Institutions [(1)]			of which: Demand deposits			Non-monetary financial institutions			Non-resident financial institutions [(2)]			Total		
		Resident financial institutions														

* As séries apresentadas foram afectadas pelas alterações do normativo contabilístico de Janeiro 1999 e Janeiro 2005./ The change of the accounting framework as of January 1999 and as of January 2005 affected the series presented.

(1) Inclui notas e moedas denominadas em euros. / Includes notes and coins denominated in euro.

(2) Não inclui notas e moedas denominadas em euros que são consideradas uma disponibilidade face ao Banco de Portugal./ Does not include notes and coins denominated in euro, which are viewed as an asset vis-à-vis the Banco de Portugal.

B.8.2.2.2 TÍTULOS EM CARTEIRA DE OUTROS INTERMEDIÁRIOS FINANCEIROS (EXCEPTO FUNDOS DE INVESTIMENTO) E AUXILIARES FINANCEIROS [(a)*]

SECURITIES HELD BY OTHER FINANCIAL INTERMEDIARIES (EXCLUDING MUTUAL FUNDS) AND FINANCIAL AUXILIARIES [(a)*]

Saldos em fim de semestre — **End-of-semester figures**

Fonte / Source: CMVM e Banco de Portugal / Securities Market Commission and Banco de Portugal

10^6 euros

		Títulos de rendimento fixo						Títulos de rendimento variável			Títulos de rendimento não especificado			Total		
		Residentes			Não residentes											
		Interme-diários financeiros	Auxiliares financeiros	Total	Interme-diários financeiros	Auxiliares financeiros	Total	Interme-diários financeiros (1)	Auxiliares financeiros	Total	Interme-diários financeiros	Auxiliares financeiros	Total	Interme-diários financeiros	Auxiliares financeiros	Total
		1	2	3=1+2	4	5	6=4+5	7	8	9=7+8	10	11	12=10+11	13=1+4+7+10	14=2+5+8+11	15=13+14
97	Dez	129.1	39.7	168.8	1.0	3.7	4.7	4 861.0	5.2	4 866.2	234.5	381.7	616.3	5 225.6	430.4	5 656.0
98	Jun	129.8	48.6	178.4	1.0	3.7	4.7	4 845.5	5.2	4 850.7	1 197.3	415.4	1 612.7	6 173.6	472.9	6 646.5
	Dez	81.8	38.6	120.4	2.3	2.5	4.8	4 440.3	5.8	4 446.1	56.3	449.0	505.3	4 580.8	495.9	5 076.6
99	Jun	68.3	345.5	413.8	7.9	140.9	148.8	5 771.5	6.3	5 777.8	53.0	0.0	53.0	5 900.7	492.6	6 393.4
	Dez	59.6	355.9	415.6	1.4	123.7	125.1	5 598.6	7.7	5 606.3	53.4	0.0	53.4	5 713.1	487.3	6 200.4
00	Jun	46.8	353.7	400.5	21.6	127.0	148.6	5 458.9	9.8	5 468.7	53.3	0.0	53.3	5 580.6	490.6	6 071.1
	Dez	49.3	358.7	408.0	8.1	131.6	139.7	6 581.9	22.8	6 604.7	51.6	0.0	51.6	6 690.9	513.1	7 204.0
01	Jun	777.8	277.9	1 055.7	4.9	263.1	268.1	6 754.2	21.5	6 775.7	51.8	0.0	51.8	7 588.7	562.6	8 151.4
	Dez	48.3	199.8	248.1	1.0	394.7	395.7	8 927.0	22.1	8 949.1	51.5	0.0	51.5	9 027.7	616.7	9 644.4
02	Jun	39.5	188.0	227.5	8.6	436.2	444.8	9 964.1	23.5	9 987.6	50.8	0.0	50.8	10 063.0	647.6	10 710.6
	Dez	26.3	152.3	178.6	5.0	477.2	482.2	9 587.5	26.4	9 613.9	5.6	0.0	5.6	9 624.3	655.9	10 280.2
03	Jun	13.3	124.8	138.1	42.8	520.0	562.8	9 289.1	26.6	9 315.6	35.5	0.0	35.5	9 380.7	671.4	10 052.1
	Dez	27.8	128.1	155.9	50.1	562.9	613.0	12 502.7	58.9	12 561.6	67.2	0.0	67.2	12 647.9	749.9	13 397.8
04	Jun	28.4	64.4	92.7	39.6	630.3	669.9	13 412.8	59.0	13 471.8	67.1	0.0	67.1	13 547.8	753.7	14 301.5
	Dez	20.6	20.0	40.6	48.5	697.8	746.3	16 324.8	42.5	16 367.3	30.0	0.0	30.0	16 423.9	760.3	17 184.2
05	Jun	20.6	20.4	41.1	98.4	697.9	796.3	15 321.5	43.1	15 364.6	34.3	0.0	34.3	15 474.9	761.4	16 236.3
	Dez	16.9	21.0	37.9	109.5	699.6	809.1	16 013.5	44.1	16 057.7	34.5	0.0	34.5	16 174.5	764.8	16 939.2
06	Jun	29.8	6.3	36.1	134.6	744.0	878.6	18 013.5	43.4	18 056.8	-191.0	0.0	-191.0	17 986.8	793.7	18 780.5
	Dez	115.9	7.9	123.8	60.2	789.8	850.0	19 595.6	45.5	19 641.2	-315.4	0.1	-315.3	19 456.4	843.3	20 299.7
07	Jun	22.5	11.8	34.3	86.3	789.7	876.0	20 366.7	41.7	20 408.4	-537.2	0.2	-537.0	19 938.3	843.5	20 781.7
	Dez	18.7	12.5	31.2	56.9	789.7	846.6	20 245.9	48.0	20 293.9	5.3	1.6	7.0	20 326.8	851.8	21 178.7
08	Jun	59.8	12.2	72.0	63.5	789.7	853.2	20 402.5	48.0	20 450.6	7.9	3.4	11.3	20 533.7	853.4	21 387.1
		1	2	3=1+2	4	5	6=4+5	7	8	9=7+8	10	11	12=10+11	13=1+4+7+10	14=2+5+8+11	15=13+14
		Financial interme-diaries	Financial auxiliaries	Total	Financial interme-diaries	Financial auxiliaries	Total	Financial interme-diaries(1)	Financial auxiliaries	Total	Financial interme-diaries	Financial auxiliaries	Total	Financial interme-diaries	Financial auxiliaries	Total
		Residents			Non-residents			Shares and other equity			Non-specified securities			Total		
		Securities other than shares														

* As séries apresentadas foram afectadas pelas alterações do normativo contabilístico de Janeiro 1999 e Janeiro 2005./ The change of the accounting framework as of January 1999 and as of January 2005 affected the series presented.
(1) A partir de Março de 1999 é possível distinguir a parcela referente a empréstimos subordinados e a suprimentos, anteriormente classificados em "Titulos em carteira"./From March 1999 onwards is possible to distinguish the amount related with subordinated loans, up to that time this was classified in the item "Securities".

B.8.2.2.3 CRÉDITOS CONCEDIDOS POR OUTROS INTERMEDIÁRIOS FINANCEIROS (EXCEPTO FUNDOS DE INVESTIMENTO) E AUXILIARES FINANCEIROS [(a)*]

LOANS AND ADVANCES GRANTED BY OTHER FINANCIAL INTERMEDIARIES (EXCLUDING MUTUAL FUNDS) AND FINANCIAL AUXILIARIES [(a)*]

Saldos em fim de semestre — **End-of-semester figures**

Fonte / Source: CMVM e Banco de Portugal / Securities Market Commission and Banco de Portugal

10^6 euros

		Créditos concedidos (excepto cobrança duvidosa)					Créditos de cobrança duvidosa			dos quais:		Por memória:
		Residentes			Não residentes	Sector não especificado	Residentes	Não residentes	Sector não especificado	Concedidos por auxiliares financeiros	Total	Empréstimos cedidos em operações de titularização
		A curto prazo	A médio e longo prazos(1)(2)	Prazo não especificado(2)								
		1	2	3	4	5	6	7	8	9	10=1+..+8	11
97	Dez	1 258.9	4 046.1	463.0	8.7	0.0	588.1	2.4	21.8	0.6	6 389.0	0.0
98	Jun	1 235.1	4 379.7	452.1	9.6	0.0	584.3	2.6	24.7	0.6	6 688.2	0.0
	Dez	1 675.8	4 917.7	886.4	10.5	0.0	595.5	4.3	25.0	0.4	8 115.2	0.0
99	Jun	1 463.1	6 380.4	0.0	13.5	1.9	561.3	2.2	19.2	0.8	8 441.6	213.1
	Dez	1 978.7	7 257.7	0.0	8.9	2.2	588.9	3.7	18.1	0.6	9 858.3	526.6
00	Jun	1 708.4	7 900.8	0.0	8.7	3.3	636.8	3.3	24.9	1.3	10 286.4	618.1
	Dez	1 884.0	8 646.8	0.0	6.0	4.4	685.2	1.5	27.0	1.1	11 254.8	740.3
01	Jun	1 758.5	9 208.5	0.0	1 789.5	5.0	687.9	3.9	28.6	0.2	13 481.8	703.2
	Dez	2 392.5	10 851.8	0.0	1 815.6	3.7	702.3	2.1	30.6	0.3	15 798.5	903.6
02	Jun	2 175.7	11 334.4	0.0	1 819.3	2.8	745.6	0.9	34.4	0.5	16 113.0	1 101.7
	Dez	1 844.6	12 500.9	0.0	1 814.1	0.2	694.8	0.3	30.8	1.0	16 885.6	1 211.1
03	Jun	1 680.9	13 020.1	0.0	1 155.4	1.0	683.1	0.3	33.0	0.8	16 573.7	1 073.9
	Dez	2 129.0	21 141.8	0.0	1 203.8	0.2	665.4	0.6	21.7	0.8	25 162.6	955.6
04	Jun	2 123.5	20 872.1	0.0	1 203.3	0.1	802.9	0.5	22.7	0.9	25 025.1	990.9
	Dez	2 792.4	26 643.3	0.0	1 193.4	0.1	709.2	0.4	21.0	0.9	31 359.9	836.9
05	Jun	2 327.7	30 068.9	0.0	5.0	0.1	706.5	0.4	20.2	0.7	33 128.8	710.5
	Dez	2 655.8	34 689.4	0.0	10.8	0.6	727.1	0.4	21.7	0.7	38 105.7	594.3
06	Jun	2 197.1	34 312.8	540.2	23.9	0.6	844.2	0.8	15.6	0.8	37 935.2	478.1
	Dez	2 549.7	38 335.0	533.9	119.8	2.0	828.7	8.4	18.1	0.7	42 395.6	388.8
07	Jun	2 891.3	40 459.7	615.7	103.6	3.6	980.9	6.2	19.1	0.7	45 080.1	319.0
	Dez	2 851.7	44 316.1	686.6	311.1	3.3	999.3	9.5	17.4	0.3	49 195.0	.
08	Jun	2 878.7	47 070.9	673.4	348.2	5.2	1 116.3	12.4	24.8	0.4	52 130.0	.
		1	2	3	4	5	6	7	8	9	10=1+...+8	11
		Short-term	Medium and long term(1)(2)	Non-specified term(2)	Non-residents	Non-specified sector	Residents	Non-residents	Non-specified sector	Granted by financial auxiliaries	Total	Loans sold through securitisation
		Residents										
		Loans and advances (excluding non-performing loans)					Non-performing loans			of which:		Memo item:

* As séries apresentadas foram afectadas pelas alterações do normativo contabilístico de Janeiro 1999 e Janeiro 2005./ The change of the accounting framework as of January 1999 and as of January 2005 affected the series presented.
(1) A partir de Março de 1999 é possível distinguir a parcela referente a empréstimos subordinados e a suprimentos, anteriormente classificados em "Titulos em carteira"./From March1999 onwards is possible to distinguish the amount related with subordinated loans, up to that time this was classified in the item "Securities".
(2) A partir de Março de 1999 é possível classificar por prazo uma parte significativa dos créditos./ From March 1999 onwards is possible to classify by original maturity an important share of loans granted.

B.8.2.2.4 ACTIVOS DIVERSOS DE OUTROS INTERMEDIÁRIOS FINANCEIROS (EXCEPTO FUNDOS DE INVESTIMENTO) E AUXILIARES FINANCEIROS [(a)*]

OTHER ASSETS OF OTHER FINANCIAL INTERMEDIARIES (EXLUDING MUTUAL FUNDS) AND FINANCIAL AUXILIARIES [(a)*]

Saldos em fim de semestre

End-of-semester figures

Fonte / Source: CMVM e Banco de Portugal / Securities Market Commission and Banco de Portugal

10^6 euros

		Imobilizações corpóreas			Adiantamentos			Contas a regularizar			Diversos			Total		
		Interme-diários financeiros	Auxiliares financeiros	Total	Interme-diários financeiros	Auxiliares financeiros	Total	Interme-diários financeiros	Auxiliares financeiros	Total	Interme-diários financeiros	Auxiliares financeiros	Total	Interme-diários financeiros	Auxiliares financeiros	Total
		1	2	3=1+2	4	5	6=4+5	7	8	9=7+8	10	11	12=10+11	13=1+4+7+10	14=2+5+8+11	15=13+14
97	Dez	90.9	59.6	150.4	88.8	15.1	103.9	439.6	106.8	546.4	341.4	10.7	352.1	960.7	192.1	1 152.9
98	Jun	83.5	56.9	140.4	114.7	15.2	129.9	381.6	128.0	509.6	750.1	141.2	891.2	1 329.9	341.3	1 671.2
	Dez	80.6	74.1	154.6	110.2	16.7	126.9	386.2	126.4	512.6	191.0	21.9	213.0	768.0	239.1	1 007.1
99	Jun	80.1	76.2	156.3	195.2	21.7	216.9	322.5	143.5	465.9	701.3	155.2	856.6	1 299.2	396.6	1 695.8
	Dez	84.1	92.5	176.7	174.5	14.3	188.8	696.6	179.9	876.5	193.5	17.4	210.9	1 148.7	304.1	1 452.8
00	Jun	87.6	88.2	175.8	222.7	17.3	240.1	440.3	211.9	652.2	857.8	192.3	1 050.1	1 608.4	509.7	2 118.1
	Dez	84.6	73.7	158.4	234.6	14.6	249.1	669.8	229.3	899.1	290.8	33.6	324.4	1 279.8	351.2	1 630.9
01	Jun	84.7	55.2	139.9	278.1	13.7	291.9	517.0	298.4	815.4	906.1	203.2	1 109.3	1 785.9	570.5	2 356.4
	Dez	95.8	46.3	142.1	275.7	9.9	285.5	421.4	308.1	729.5	323.1	40.2	363.3	1 115.9	404.4	1 520.4
02	Jun	91.5	38.1	129.6	257.3	10.4	267.7	376.3	361.4	737.6	992.1	183.8	1 175.9	1 717.2	593.7	2 310.9
	Dez	80.7	32.8	113.6	216.7	1.6	218.3	530.1	390.0	920.2	401.9	26.5	428.3	1 229.5	451.0	1 680.4
03	Jun	77.5	30.7	108.2	229.4	3.5	232.9	521.5	444.8	966.3	1 048.9	186.1	1 235.0	1 877.4	665.1	2 542.4
	Dez	97.5	28.7	126.2	237.6	1.2	238.8	1 690.8	463.2	2 154.0	810.1	20.5	830.7	2 836.0	513.7	3 349.6
04	Jun	94.7	27.8	122.5	253.0	1.5	254.5	1 937.4	500.7	2 438.1	1 275.6	160.9	1 436.5	3 560.7	690.9	4 251.6
	Dez	93.7	26.7	120.4	299.4	1.4	300.7	1 855.3	494.9	2 350.2	1 462.6	127.0	1 589.7	3 711.0	650.0	4 361.0
05	Jun	91.0	27.9	118.9	330.3	3.3	333.5	1 883.0	497.6	2 380.7	109.9	21.9	131.8	2 414.2	550.7	2 964.9
	Dez	80.0	19.4	99.4	372.6	4.4	377.0	2 183.8	519.5	2 703.3	203.4	32.1	235.6	2 839.8	575.5	3 415.3
06	Jun	72.9	24.1	97.0	426.7	6.6	433.3	1 832.5	557.6	2 390.1	87.8	21.7	109.5	2 419.9	610.1	3 029.9
	Dez	69.0	30.6	99.6	1 163.1	6.9	1 170.0	2 906.0	551.4	3 457.4	130.0	23.1	153.1	4 268.1	611.9	4 880.1
07	Jun	163.7	30.1	193.8	572.9	5.8	578.6	2 703.0	539.8	3 242.8	92.3	59.8	152.1	3 531.9	635.5	4 167.3
	Dez	187.5	30.2	217.7	934.3	3.5	937.8	3 086.1	551.1	3 637.2	35.1	20.9	56.0	4 243.0	605.7	4 848.6
08	Jun	165.7	29.3	194.9	843.0	3.5	846.5	2 861.7	540.8	3 402.5	34.7	72.2	106.9	3 905.0	645.9	4 550.9
		1	2	3=1+2	4	5	6=4+5	7	8	9=7+8	10	11	12=10+11	13=1+4+7+10	14=2+5+8+11	15=13+14
		Financial interme-diaries	Financial auxiliaries	Total	Financial interme-diaries	Financial auxiliaries	Total	Financial interme-diaries	Financial auxiliaries	Total	Financial interme-diaries	Financial auxiliaries	Total	Financial interme-diaries	Financial auxiliaries	Total
		Fixed assets			Trade credits and advances			Other accounts receivable			Other			Total		

* As séries apresentadas foram afectadas pelas alterações do normativo contabilístico de Janeiro 1999 e Janeiro 2005./ The change of the accounting framework as of January 1999 and as of January 2005 affected the series presented.

B.8.2.2.5 PASSIVOS DE OUTROS INTERMEDIÁRIOS FINANCEIROS (EXCEPTO FUNDOS DE INVESTIMENTO) E AUXILIARES FINANCEIROS SOB A FORMA DE EMPRÉSTIMOS E OUTROS RECURSOS SIMILARES[(a)*]

LOANS AND OTHER SIMILAR RESOURCES OF OTHER FINANCIAL INTERMEDIARIES (EXCLUDING MUTUAL FUNDS) FINANCIAL AUXILIARIES [(a)*]

Saldos em fim de semestre

End-of-semester figures

Fonte / Source: CMVM e Banco de Portugal / Securities Market Commission and Banco de Portugal

10^6 euros

		Instituições financeiras residentes						Instituições financeiras não residentes			Sector não especificado[(1)]			Total		
		Instituições financeiras monetárias[(1)]			Instituições financeiras não monetárias											
		Interme-diários financeiros	Auxiliares financeiros	Total	Interme-diários financeiros	Auxiliares financeiros	Total	Interme-diários financeiros	Auxiliares financeiros	Total	Interme-diários financeiros	Auxiliares financeiros	Total	Interme-diários financeiros	Auxiliares financeiros	Total
		1	2	3=1+2	4	5	6=4+5	7	8	9=7+8	10	11	12=10+11	13=1+4+7+10	14=2+5+8+11	15=13+14
97	Dez	3 444.8	1.4	3 446.2	532.6	1.1	533.7	87.5	0.0	87.5	306.2	42.9	349.1	4 371.0	45.5	4 416.5
98	Jun	4 147.4	1.9	4 149.4	549.3	1.6	551.0	85.8	0.0	85.8	296.8	38.6	335.5	5 079.4	42.2	5 121.6
	Dez	3 780.0	2.1	3 782.1	638.1	1.9	639.9	110.5	0.0	110.5	297.0	45.8	342.8	4 825.6	49.8	4 875.4
99	Jun	4 002.8	68.7	4 071.5	764.9	1.5	766.4	75.0	0.0	75.0	158.0	2.6	160.7	5 000.7	72.8	5 073.6
	Dez	4 883.8	78.4	4 962.1	804.1	1.3	805.4	113.1	0.0	113.1	213.5	2.5	216.0	6 014.5	82.1	6 096.5
00	Jun	5 303.3	78.5	5 381.7	917.1	2.4	919.5	208.9	0.0	208.9	132.1	2.4	134.5	6 561.4	83.3	6 644.7
	Dez	6 136.0	62.3	6 198.3	941.1	1.6	942.7	230.8	0.0	230.8	258.2	5.1	263.3	7 566.1	68.9	7 635.1
01	Jun	8 039.0	44.0	8 083.1	1 023.8	1.9	1 025.7	302.6	0.0	302.6	223.7	4.5	228.2	9 589.0	50.5	9 639.5
	Dez	7 178.3	23.1	7 201.4	1 036.5	1.4	1 038.0	511.1	0.0	511.1	590.4	2.2	592.6	9 316.3	26.8	9 343.0
02	Jun	7 076.8	6.8	7 083.6	835.8	1.4	837.2	687.3	0.0	687.3	402.9	2.8	405.8	9 002.8	11.1	9 013.9
	Dez	6 012.7	17.8	6 030.5	864.4	1.3	865.7	1 045.8	0.1	1 045.9	546.1	1.2	547.3	8 469.1	20.4	8 489.5
03	Jun	5 784.3	19.1	5 803.5	888.9	0.7	889.7	1 082.2	0.0	1 082.2	561.1	2.3	563.4	8 316.5	22.2	8 338.7
	Dez	5 102.9	17.8	5 120.6	1 007.6	0.7	1 008.3	1 327.9	0.1	1 327.9	740.1	1.6	741.8	8 178.5	20.1	8 198.6
04	Jun	4 777.0	18.5	4 795.5	1 306.4	0.7	1 307.2	1 482.7	0.1	1 482.7	1 189.2	1.4	1 190.6	8 755.3	20.7	8 775.9
	Dez	5 240.2	20.7	5 260.9	1 799.8	0.7	1 800.6	1 689.6	0.0	1 689.6	2 008.2	1.6	2 009.8	10 737.8	23.0	10 760.8
05	Jun	4 948.6	22.8	4 971.4	2 199.2	0.1	2 199.3	1 928.2	0.0	1 928.2	1 501.9	2.2	1 504.1	10 577.8	25.1	10 602.9
	Dez	4 834.8	19.9	4 854.7	2 725.3	0.2	2 725.5	2 448.7	0.0	2 448.7	1 182.9	2.2	1 185.1	11 191.6	22.3	11 214.0
06	Jun	4 713.1	19.8	4 732.9	3 126.3	0.2	3 126.5	2 489.6	0.0	2 489.6	1 090.1	2.6	1 092.6	11 419.0	22.5	11 441.6
	Dez	5 725.0	22.3	5 747.3	3 340.4	0.2	3 340.6	2 934.4	0.0	2 934.4	1 500.1	2.8	1 503.0	13 499.9	25.4	13 525.3
07	Jun	8 163.5	58.4	8 221.8	1 570.1	0.5	1 570.5	3 314.7	0.0	3 314.7	1 283.1	4.1	1 287.3	14 331.4	63.0	14 394.4
	Dez	9 757.5	21.4	9 778.9	1 871.6	0.2	1 871.8	2 971.1	0.0	2 971.1	1 288.5	3.2	1 291.7	15 888.7	24.7	15 913.5
08	Jun	10 038.0	44.2	10 082.2	1 752.7	0.3	1 752.9	2 984.7	0.0	2 984.7	1 393.6	4.5	1 398.1	16 169.0	48.9	16 217.9
		1	2	3=1+2	4	5	6=4+5	7	8	9=7+8	10	11	12=10+11	13=1+4+7+10	14=2+5+8+11	15=13+14
		Financial interme-diaries	Financial auxiliaries	Total	Financial interme-diaries	Financial auxiliaries	Total	Financial interme-diaries	Financial auxiliaries	Total	Financial interme-diaries	Financial auxiliaries	Total	Financial interme-diaries	Financial auxiliaries	Total
		Monetary financial institutions[(1)]			Non-monetary financial institutions			Non-resident financial institutions			Non-specified sector[(1)]			Total		
		Resident financial institutions														

* As séries apresentadas foram afectadas pelas alterações do normativo contabilístico de Janeiro 1999 e Janeiro 2005./ The change of the accounting framework as of January 1999 and as of January 2005 affected the series presented.

(1) A partir de Março de 1999 é possível classificar sectorialmente uma parcela maior dos empréstimos e outros recursos similares./ From March 1999 onwards is possible to have a sectorial classification for a greater amount of loans and other similar resources.

B.8.2.2.6 CAPITAL E RESERVAS DE OUTROS INTERMEDIÁRIOS FINANCEIROS (EXCEPTO FUNDOS DE INVESTIMENTO) E AUXILIARES FINANCEIROS[(a)*]

CAPITAL AND RESERVES OF OTHER FINANCIAL INTERMEDIARIES (EXCLUDING MUTUAL FUNDS) AND FINANCIAL AUXILIARIES[(a)*]

Saldos em fim de semestre / **End-of-semester figures**

Fonte / Source: CMVM e Banco de Portugal / Securities Market Commission and Banco de Portugal

10^6 euros

		Capital			Reservas e resultados			Provisões para riscos diversos			Total		
		Intermediários financeiros	Auxiliares financeiros	Total	Intermediários financeiros	Auxiliares financeiros	Total	Intermediários financeiros	Auxiliares financeiros	Total	Intermediários financeiros	Auxiliares financeiros	Total
		1	2	3=1+2	4	5	6=4+5	7	8	9=7+8	10=1+4+7	11=2+5+8	12=10+11
97	Dez	3 554.0	510.4	4 064.4	1 478.2	97.7	1 575.9	384.1	5.6	389.8	5 416.3	613.8	6 030.1
98	Jun	3 672.6	547.3	4 219.9	1 520.3	66.2	1 586.5	417.2	6.4	423.6	5 610.1	619.9	6 230.1
	Dez	4 240.0	582.0	4 821.9	863.5	142.6	1 006.1	365.1	7.8	372.9	5 468.6	732.3	6 200.9
99	Jun	4 560.1	624.6	5 184.7	835.0	108.9	943.8	494.7	4.9	499.6	5 889.7	738.4	6 628.1
	Dez	5 324.6	656.9	5 981.5	1 146.3	188.1	1 334.4	529.0	3.6	532.6	6 999.9	848.6	7 848.5
00	Jun	5 460.9	703.2	6 164.0	914.4	139.0	1 053.4	486.4	3.6	490.0	6 861.7	845.7	7 707.4
	Dez	4 839.2	745.5	5 584.7	2 876.1	209.7	3 085.8	510.7	7.9	518.7	8 226.0	963.2	9 189.2
01	Jun	6 186.9	791.2	6 978.1	2 450.4	159.2	2 609.7	542.0	7.6	549.5	9 179.3	958.1	10 137.3
	Dez	9 189.3	848.9	10 038.2	3 184.6	208.5	3 393.2	581.7	5.3	587.1	12 955.7	1 062.8	14 018.5
02	Jun	8 593.7	898.8	9 492.5	3 326.5	170.5	3 497.1	629.8	5.8	635.6	12 550.1	1 075.2	13 625.2
	Dez	10 773.3	1 112.8	11 886.1	2 980.9	236.9	3 217.8	635.6	11.5	647.1	14 389.8	1 361.3	15 751.1
03	Jun	11 204.7	1 167.3	12 372.0	2 755.3	185.9	2 941.2	587.2	12.4	599.5	14 547.2	1 365.5	15 912.7
	Dez	21 718.9	1 225.3	22 944.2	4 106.5	290.9	4 397.4	720.9	10.6	731.5	26 546.3	1 526.8	28 073.1
04	Jun	21 851.4	1 249.9	23 101.3	4 136.5	252.7	4 389.2	787.2	10.6	797.8	26 775.0	1 513.2	28 288.2
	Dez	27 416.3	1 281.5	28 697.8	5 118.6	296.1	5 414.6	736.6	10.7	747.3	33 271.5	1 588.2	34 859.7
05	Jun	29 088.6	1 278.5	30 367.0	3 688.9	316.6	4 005.5	764.4	10.4	774.8	33 541.8	1 605.5	35 147.4
	Dez	32 177.2	1 284.1	33 461.3	3 864.2	359.9	4 224.2	800.6	14.9	815.6	36 842.1	1 659.0	38 501.0
06	Jun	31 314.2	1 322.0	32 636.2	5 484.1	334.4	5 818.5	844.0	15.6	859.6	37 642.2	1 671.9	39 314.2
	Dez	35 494.9	1 366.1	36 861.0	6 635.3	405.5	7 040.8	907.4	15.4	922.8	43 037.6	1 787.0	44 824.6
07	Jun	36 667.5	1 368.2	38 035.7	6 510.8	376.0	6 886.8	1 065.1	16.1	1 081.2	44 243.4	1 760.3	46 003.7
	Dez	38 628.9	1 371.0	39 999.8	6 755.6	448.0	7 203.7	1 031.3	19.2	1 050.5	46 415.8	1 838.2	48 254.0
08	Jun	39 705.4	1 372.2	41 077.6	6 215.8	399.6	6 615.3	1 191.0	18.6	1 209.6	47 112.2	1 790.4	48 902.6
		1	2	3=1+2	4	5	6=4+5	7	8	9=7+8	10=1+4+7	11=2+5+8	12=10+11
		Financial intermediaries	Financial auxiliaries	Total	Financial intermediaries	Financial auxiliaries	Total	Financial intermediaries	Financial auxiliaries	Total	Financial intermediaries	Financial auxiliaries	Total
		Equity capital			Reserves and net income			Provisions for sundry risks			Total		

* As séries apresentadas foram afectadas pelas alterações do normativo contabilístico de Janeiro 1999 e Janeiro 2005./ The change of the accounting framework as of January 1999 and as of January 2005 affected the series presented.

.

B.8.2.2.7 PASSIVOS DIVERSOS DE OUTROS INTERMEDIÁRIOS FINANCEIROS (EXCEPTO FUNDOS DE INVESTIMENTO) E AUXILIARES FINANCEIROS[(a)*]

OTHER LIABILITIES OF OTHER FINANCIAL INTERMEDIARIES (EXCLUDING MUTUAL FUNDS) AND FINANCIAL AUXILIARIES[(a)*]

Saldos em fim de semestre / **End-of-semester figures**

Fonte / Source: CMVM e Banco de Portugal / Securities Market Commission and Banco de Portugal

10^6 euros

		Adiantamentos			Contas a regularizar			Diversos			Total		
		Intermediários financeiros	Auxiliares financeiros	Total	Intermediários financeiros	Auxiliares financeiros	Total	Intermediários financeiros	Auxiliares financeiros	Total	Intermediários financeiros	Auxiliares financeiros	Total
		1	2	3=1+2	4	5	6=4+5	7	8	9=7+8	10=1+4+7	11=2+5+8	12=10+11
97	Dez	77.6	17.7	95.3	758.5	97.0	855.5	218.0	21.0	239.0	1 054.2	135.7	1 189.9
98	Jun	56.6	9.2	65.8	760.8	103.4	864.2	944.0	199.9	1 143.9	1 761.3	312.5	2 073.8
	Dez	96.2	20.6	116.8	1 561.8	87.6	1 649.4	189.8	41.6	231.4	1 847.8	149.8	1 997.6
99	Jun	72.8	10.7	83.5	2 497.8	108.0	2 605.8	795.5	202.2	997.7	3 366.0	320.9	3 687.0
	Dez	194.2	24.8	219.0	1 794.8	120.1	1 914.9	137.8	6.2	144.0	2 126.8	151.1	2 277.9
00	Jun	83.3	11.7	95.0	1 685.8	153.2	1 839.0	1 082.7	235.0	1 317.6	2 851.8	399.9	3 251.7
	Dez	130.8	39.9	170.7	1 540.8	129.7	1 670.5	256.5	13.1	269.6	1 928.1	182.7	2 110.8
01	Jun	122.4	20.3	142.7	1 485.8	204.0	1 689.8	1 124.3	224.3	1 348.6	2 732.5	448.6	3 181.1
	Dez	113.6	21.3	135.0	1 572.9	170.5	1 743.4	395.4	37.3	432.7	2 082.0	229.2	2 311.1
02	Jun	105.8	35.3	141.1	1 641.9	202.1	1 844.0	1 140.7	227.1	1 367.8	2 888.4	464.5	3 352.9
	Dez	102.1	33.5	135.6	1 368.5	187.3	1 555.8	292.9	18.1	311.0	1 763.5	238.9	2 002.4
03	Jun	96.0	30.6	126.6	1 274.6	180.5	1 455.1	1 159.4	210.6	1 369.9	2 529.9	421.7	2 951.6
	Dez	87.1	27.6	114.7	905.9	138.8	1 044.7	841.4	18.6	860.0	1 834.5	184.9	2 019.4
04	Jun	65.8	25.6	91.4	1 316.4	164.8	1 481.2	1 518.4	209.6	1 727.9	2 900.6	399.9	3 300.5
	Dez	88.9	31.3	120.2	2 070.2	93.1	2 163.4	1 279.2	138.5	1 417.7	3 438.3	262.9	3 701.2
05	Jun	172.0	26.8	198.8	1 881.0	98.6	1 979.5	124.2	15.6	139.8	2 177.3	140.9	2 318.2
	Dez	102.3	25.9	128.2	1 999.2	114.6	2 113.8	167.4	10.6	178.0	2 269.0	151.0	2 420.0
06	Jun	96.1	25.1	121.2	1 892.3	146.7	2 039.0	108.0	16.3	124.3	2 096.4	188.0	2 284.5
	Dez	128.6	31.5	160.1	1 645.1	123.9	1 769.0	106.4	12.1	118.5	1 880.1	167.5	2 047.6
07	Jun	146.2	22.0	168.3	1 423.1	140.0	1 563.1	189.3	26.2	215.6	1 758.6	188.2	1 946.9
	Dez	170.8	19.6	190.3	1 446.7	153.7	1 600.4	123.0	3.2	126.2	1 740.5	176.5	1 916.9
08	Jun	169.8	17.5	187.3	1 447.5	133.3	1 580.8	128.9	36.7	165.7	1 746.3	187.6	1 933.8
		1	2	3=1+2	4	5	6=4+5	7	8	9=7+8	10=1+4+7	11=2+5+8	12=10+11
		Financial intermediaries	Financial auxiliaries	Total	Financial intermediaries	Financial auxiliaries	Total	Financial intermediaries	Financial auxiliaries	Total	Financial intermediaries	Financial auxiliaries	Total
		Trade credits and advances			Other accounts payable			Other			Total		

* As séries apresentadas foram afectadas pelas alterações do normativo contabilístico de Janeiro 1999 e Janeiro 2005./ The change of the accounting framework as of January 1999 and as of January 2005 affected the series presented.

B.8.2.3.1 DESENVOLVIMENTO DE RESULTADOS DE OUTROS INTERMEDIÁRIOS FINANCEIROS (EXCEPTO FUNDOS DE INVESTIMENTO) E AUXILIARES FINANCEIROS - CUSTOS[(a)] (continua)

PROFIT AND LOSS ACCOUNT OF OTHER FINANCIAL INTERMEDIARIES (EXCLUDING MUTUAL FUNDS) AND FINANCIAL AUXILIARIES - COSTS AND LOSSES[(a)] (to be continued)

Valores acumulados desde o início do ano

Cumulative values since the beginning of the year

Fonte / Source: CMVM e Banco de Portugal / Securities Market Commission and Banco de Portugal

10^6 euros

	Juros e custos equiparados			Comissões			Prejuízos em operações financeiras			Custos com o pessoal			Fornecimentos e serviços de terceiros		
	Interme-diários financeiros	Auxiliares financeiros	Total	Interme-diários financeiros	Auxiliares financeiros	Total	Interme-diários financeiros	Auxiliares financeiros	Total	Interme-diários financeiros	Auxiliares financeiros	Total	Interme-diários financeiros	Auxiliares financeiros	Total
	1	2	3=1+2	4	5	6=4+5	7	8	9=7+8	10	11	12=10+11	13	14	15=13+14
94	417.9	0.3	418.2	53.2	40.2	93.4	28.6	11.8	40.4	72.9	19.1	92.0	98.4	34.3	132.8
95	770.1	2.4	772.5	70.3	30.8	101.0	160.8	1.0	161.8	91.5	28.6	120.1	111.3	62.9	174.2
96	320.0	3.0	323.0	98.5	13.4	111.9	9.8	0.4	10.2	85.1	32.8	117.9	113.3	84.1	197.3
97	359.9	3.8	363.7	123.4	18.6	142.0	25.3	0.7	26.0	88.2	37.0	125.2	143.4	104.0	247.4
98	333.4	1.9	335.3	162.9	50.7	213.5	147.2	0.5	147.7	92.5	44.3	136.7	158.7	92.4	251.1
99	300.7	2.3	303.0	189.7	62.9	252.7	66.3	1.5	67.8	111.6	52.7	164.3	181.1	98.0	279.1
00	425.2	3.5	428.7	216.3	66.0	282.3	89.9	7.7	97.6	119.0	63.2	182.2	185.9	125.4	311.3
01	611.6	3.3	615.0	223.4	103.3	326.6	83.3	2.7	86.0	136.0	66.0	202.0	218.2	113.1	331.4
02	544.6	4.1	548.7	232.4	99.2	331.6	17.6	2.4	20.0	109.9	60.0	169.8	202.3	100.4	302.8
03	563.9	7.7	571.6	219.9	107.1	327.0	28.7	1.6	30.3	86.2	57.1	143.2	147.5	98.3	245.9
04	1 046.3	3.1	1 049.4	289.4	115.3	404.7	9.5	1.8	11.2	105.9	61.5	167.4	207.0	98.8	305.8
05	1 374.8	2.9	1 377.8	296.8	124.0	420.8	14.6	0.6	15.2	136.3	68.1	204.4	242.0	99.7	341.7
06	1 876.8	3.5	1 880.4	406.6	153.9	560.5	70.6	2.8	73.4	132.7	76.2	208.9	228.3	99.8	328.1
07	2 390.2	3.2	2 393.4	363.1	205.8	568.8	55.8	6.4	62.2	126.9	78.3	205.2	242.0	110.2	352.2

	1	2	3=1+2	4	5	6=4+5	7	8	9=7+8	10	11	12=10+11	13	14	15=13+14
	Financial interme-diaries	Financial auxiliaries	Total	Financial interme-diaries	Financial auxiliaries	Total	Financial interme-diaries	Financial auxiliaries	Total	Financial interme-diaries	Financial auxiliaries	Total	Financial interme-diaries	Financial auxiliaries	Total
	Interest costs and equivalent			Commissions payable			Losses on financial operations			Personnel costs			Supplies and services from third parties		

B.8.2.3.1 DESENVOLVIMENTO DE RESULTADOS DE OUTROS INTERMEDIÁRIOS FINANCEIROS (EXCEPTO FUNDOS DE INVESTIMENTO) E AUXILIARES FINANCEIROS - CUSTOS[(a)] (continuação)

PROFIT AND LOSS ACCOUNT OF OTHER FINANCIAL INTERMEDIARIES (EXCLUDING MUTUAL FUNDS) AND FINANCIAL AUXILIARIES - COSTS AND LOSSES[(a)] (continued)

Valores acumulados desde o início do ano

Cumulative values since the beginning of the year

Fonte / Source: CMVM e Banco de Portugal / Securities Market Commission and Banco de Portugal

10^6 euros

	Impostos			Amortizações do exercício			Provisões do exercício			Outros custos e prejuízos			Total		
	Interme-diários financeiros	Auxiliares financeiros	Total	Interme-diários financeiros	Auxiliares financeiros	Total	Interme-diários financeiros	Auxiliares financeiros	Total	Interme-diários financeiros	Auxiliares financeiros	Total	Interme-diários financeiros	Auxiliares financeiros	Total
	16	17	18=16+17	19	20	21=19+20	22	23	24=22+23	25	26	27=25+26	28=1+4+7+10+13+ +16+19+22+25	29=2+5+8+11+ +14+17+20+23+26	30=28+29
94	6.6	2.7	9.3	25.8	5.6	31.4	169.5	1.0	170.6	16.8	0.5	17.3	889.8	115.6	1 005.4
95	9.0	3.2	12.2	26.2	21.2	47.4	140.5	0.7	141.2	17.4	6.6	23.9	1 396.9	157.4	1 554.3
96	8.2	2.4	10.6	19.0	21.5	40.4	169.3	2.2	171.6	18.5	6.3	24.8	841.7	166.1	1 007.8
97	9.5	3.0	12.5	19.7	24.3	44.0	143.4	1.0	144.4	21.9	6.1	28.1	934.7	198.6	1 133.3
98	8.5	4.8	13.2	23.2	28.7	51.8	177.9	1.9	179.8	24.9	7.7	32.7	1 129.1	232.8	1 361.9
99	9.8	4.2	14.0	24.6	41.0	65.6	261.7	7.1	268.8	22.8	6.8	29.6	1 168.4	276.5	1 444.8
00	6.5	4.4	10.9	27.2	38.6	65.8	191.3	6.9	198.2	14.2	8.6	22.8	1 275.5	324.2	1 599.8
01	6.0	3.6	9.6	31.7	30.0	61.7	234.4	3.2	237.6	19.2	6.4	25.7	1 563.8	331.7	1 895.5
02	5.1	1.5	6.6	25.3	23.9	49.2	297.0	2.7	299.8	21.9	9.3	31.2	1 456.1	303.6	1 759.7
03	4.7	2.4	7.1	18.8	11.8	30.6	231.3	4.0	235.3	13.8	15.5	29.4	1 314.8	305.5	1 620.4
04	5.9	2.0	7.9	20.0	8.0	27.9	310.2	5.1	315.3	28.8	15.3	44.0	2 022.8	310.8	2 333.6
05	8.1	1.9	10.0	21.1	6.3	27.4	311.5	1.4	312.8	39.0	15.7	54.6	2 444.2	320.6	2 764.8
06	6.2	2.0	8.2	20.2	7.5	27.7	360.7	2.1	362.7	47.0	20.0	67.0	3 149.1	367.7	3 516.8
07	8.7	2.4	11.1	38.0	8.5	46.5	387.8	1.7	389.5	66.3	30.0	96.3	3 678.8	446.4	4 125.2

	16	17	18=16+17	19	20	21=19+20	22	23	24=22+23	25	26	27=25+26	28=1+4+7+10+13+ +16+19+22+25	29=2+5+8+11+ +14+17+20+23+26	30=28+29
	Financial interme-diaries	Financial auxiliaries	Total	Financial interme-diaries	Financial auxiliaries	Total	Financial interme-diaries	Financial auxiliaries	Total	Financial interme-diaries	Financial auxiliaries	Total	Financial interme-diaries	Financial auxiliaries	Total
	Taxes			Depreciation for the year			Provisions for the year			Other costs and losses			Total		

* As séries apresentadas foram afectadas pelas alterações do normativo contabilístico de Janeiro 1999 e Janeiro 2005./ The change of the accounting framework as of January 1999 and as of January 2005 affected the series presented.

B.8.2.3.2 DESENVOLVIMENTO DE RESULTADOS DE OUTROS INTERMEDIÁRIOS FINANCEIROS (EXCEPTO FUNDOS DE INVESTIMENTO) E AUXILIARES FINANCEIROS - PROVEITOS[(a)*] (continua)

PROFIT AND LOSS ACCOUNT OF OTHER FINANCIAL INTERMEDIARIES (EXCLUDING MUTUAL FUNDS) AND FINANCIAL AUXILIARIES - INCOME AND GAINS[(a)*] (to be continued)

Valores acumulados desde o início do ano

Cumulative values since the beginning of the year

Fonte / Source: CMVM e Banco de Portugal / Securities Market Commission and Banco de Portugal

10^6 euros

	Juros e proveitos equiparados			Rendimento de títulos			Comissões			Lucros em operações financeiras		
	Intermediários financeiros	Auxiliares financeiros	Total	Intermediários financeiros	Auxiliares financeiros	Total	Intermediários financeiros	Auxiliares financeiros	Total	Intermediários financeiros	Auxiliares financeiros	Total
	1	2	3=1+2	4	5	6=4+5	7	8	9=7+8	10	11	12=10+11
94	638.7	14.7	653.4	13.5	0.0	13.6	125.4	123.9	249.3	31.1	1.6	32.7
95	1 028.5	24.1	1 052.6	74.1	0.1	74.2	147.0	109.6	256.6	206.7	3.1	209.8
96	598.2	21.2	619.3	91.1	0.0	91.1	168.4	107.5	275.9	15.1	2.8	17.9
97	652.3	21.8	674.1	151.2	0.0	151.2	225.1	161.3	386.4	50.9	4.3	55.2
98	623.3	31.3	654.6	100.3	0.0	100.3	319.0	218.9	538.0	66.5	5.0	71.5
99	651.5	23.0	674.5	164.4	0.0	164.4	338.6	226.5	565.1	65.8	8.4	74.2
00	775.3	30.9	806.2	186.1	0.0	186.1	406.0	250.5	656.4	79.9	9.7	89.6
01	1 017.3	34.5	1 051.8	249.6	1.7	251.3	374.0	236.3	610.3	97.2	16.2	113.5
02	929.1	33.0	962.1	224.1	0.1	224.2	349.4	229.7	579.1	28.8	12.2	41.0
03	843.9	22.3	866.2	138.9	0.0	138.9	327.1	252.2	579.3	125.1	15.0	140.1
04	1 436.7	16.3	1 453.1	290.6	0.0	290.6	349.8	281.6	631.4	20.8	22.6	43.4
05	1 832.4	16.3	1 848.7	801.8	0.0	801.8	346.5	315.2	661.7	21.4	24.7	46.1
06	2 358.2	25.7	2 383.9	1 395.7	0.0	1 395.7	314.8	371.0	685.8	433.1	24.6	457.7
07	3 043.0	30.9	3 073.9	820.2	0.0	820.2	313.7	443.9	757.6	66.9	29.5	96.5

	1	2	3=1+2	4	5	6=4+5	7	8	9=7+8	10	11	12=10+11
	Financial intermediaries	Financial auxiliaries	Total	Financial intermediaries	Financial auxiliaries	Total	Financial intermediaries	Financial auxiliaries	Total	Financial intermediaries	Financial auxiliaries	Total
	Interest income and equivalent			Income from securities			Commissions receivable			Profits on financial operations		

B.8.2.3.2 DESENVOLVIMENTO DE RESULTADOS DE OUTROS INTERMEDIÁRIOS FINANCEIROS (EXCEPTO FUNDOS DE INVESTIMENTO) E AUXILIARES FINANCEIROS - PROVEITOS (continuação)[(a)*]

PROFIT AND LOSS ACCOUNT OF OTHER FINANCIAL INTERMEDIARIES (EXCLUDING MUTUAL FUNDS) AND FINANCIAL AUXILIARIES - INCOME AND GAINS[(a)*] (continued)

Valores acumulados desde o início do ano

Cumulative values since the beginning of the year

Fonte / Source: CMVM e Banco de Portugal./ Securities Market Commission and Banco de Portugal

10^6 euros

	Reposições e anulações de provisões			Outros proveitos e lucros			Total		
	Intermediários financeiros	Auxiliares financeiros	Total	Intermediários financeiros	Auxiliares financeiros	Total	Intermediários financeiros	Auxiliares financeiros	Total
	13	14	15=13+14	16	17	18=16+17	19=1+4+7+10+13+16	20=2+5+8+11+14+17	21=19+20
94	40.2	0.1	40.3	51.9	7.6	59.5	900.8	148.0	1 048.8
95	53.2	0.5	53.7	58.8	71.7	130.5	1 568.3	209.1	1 777.4
96	42.3	0.3	42.6	52.0	89.4	141.4	967.1	221.2	1 188.2
97	55.1	1.3	56.3	58.8	97.1	155.9	1 193.4	285.7	1 479.2
98	72.2	0.6	72.9	87.4	108.6	196.0	1 268.9	364.4	1 633.3
99	143.1	1.1	144.2	62.6	120.5	183.1	1 426.0	379.6	1 805.6
00	76.7	0.6	77.3	68.0	139.9	207.9	1 592.0	431.6	2 023.6
01	91.0	3.9	94.9	91.2	126.1	217.3	1 920.3	418.8	2 339.1
02	101.7	0.7	102.4	89.6	108.9	198.5	1 722.7	384.6	2 107.3
03	96.6	0.4	97.1	53.1	109.6	162.7	1 584.7	399.6	1 984.3
04	179.7	0.8	180.5	95.1	97.3	192.4	2 372.7	418.7	2 791.4
05	151.4	0.2	151.6	160.7	94.8	255.5	3 314.1	451.2	3 765.3
06	179.4	1.6	181.0	1 040.6	102.1	1 142.7	5 721.8	525.0	6 246.8
07	148.0	0.5	148.5	571.6	122.3	693.9	4 963.3	627.2	5 590.5

	13	14	15=13+14	16	17	18=16+17	19=1+4+7+10+13+16	20=2+5+8+11+14+17	21=19+20
	Financial intermediaries	Financial auxiliaries	Total	Financial intermediaries	Financial auxiliaries	Total	Financial intermediaries	Financial auxiliaries	Total
	Replacement and provisions deducted			Other income and profits			Total		

* As séries apresentadas foram afectadas pelas alterações do normativo contabilístico de Janeiro 1999 e Janeiro 2005./ The change of the accounting framework as of January 1999 and as of January 2005 affected the series presented.

B.8.2.3.3 DESENVOLVIMENTO DE RESULTADOS DE OUTROS INTERMEDIÁRIOS FINANCEIROS (EXCEPTO FUNDOS DE INVESTIMENTO) E AUXILIARES FINANCEIROS - RESULTADO DE EXPLORAÇÃO[(a)*]

PROFIT AND LOSS ACCOUNT OF OTHER FINANCIAL INTERMEDIARIES (EXCLUDING MUTUAL FUNDS) AND FINANCIAL AUXILIARIES - OPERATING PROFIT/ LOSS[(a)*]

Valores acumulados desde o início do ano

Cumulative values since the beginning of the year

Fonte / Source: CMVM e Banco de Portugal / Securities Market Commission and Banco de Portugal

10^6 euros

	Resultados extraordinários						Impostos sobre os lucros			Resultado de exploração[(1)]		
	Ganhos extraordinários			Perdas extraordinárias								
	Intermediários financeiros	Auxiliares financeiros	Total	Intermediários financeiros	Auxiliares financeiros	Total	Intermediários financeiros	Auxiliares financeiros	Total	Intermediários financeiros	Auxiliares financeiros	Total
	1	2	3=1+2	4	5	6=4+5	7	8	9=7+8	10	11	12=10+11
94	59.0	1.3	60.2	31.5	1.4	32.9	30.1	12.2	42.3	8.3	20.1	28.4
95	98.7	1.5	100.2	41.2	1.4	42.5	35.6	17.3	52.9	193.4	34.6	228.0
96	54.7	0.9	55.5	36.7	1.3	38.0	41.6	18.5	60.2	101.7	36.1	137.8
97	180.8	2.2	183.0	59.6	1.5	61.1	51.0	29.0	80.0	329.0	58.9	387.8
98	381.0	3.1	384.1	19.7	2.1	21.9	64.9	42.0	106.9	436.1	90.6	526.7
99	214.9	3.8	218.7	18.9	3.1	22.0	75.2	35.6	110.8	378.4	68.2	446.6
00	125.3	9.2	134.5	455.6	3.0	458.6	67.0	36.2	103.1	-80.9	77.5	-3.4
01	44.4	6.7	51.1	20.1	3.4	23.5	58.0	28.1	86.1	322.7	62.4	385.1
02	79.8	9.2	89.1	53.1	4.5	57.6	54.7	25.4	80.1	238.7	60.3	299.0
03	158.8	4.3	163.1	27.0	5.5	32.5	42.9	31.6	74.5	358.7	61.3	420.0
04	145.2	15.1	160.3	79.3	4.4	83.7	50.4	32.3	82.7	365.3	86.3	451.6
05	.	.	.	.	.	.	65.5	35.3	100.8	805.6	95.0	900.6
06	.	.	.	.	.	.	73.0	41.5	114.4	2 497.5	115.2	2 612.8
07	.	.	.	.	.	.	80.0	47.4	127.4	1 210.6	132.8	1 343.4

	1	2	3=1+2	4	5	6=4+5	7	8	9=7+8	10	11	12=10+11
	Financial intermediaries	Financial auxiliaries	Total	Financial intermediaries	Financial auxiliaries	Total	Financial intermediaries	Financial auxiliaries	Total	Financial intermediaries	Financial auxiliaries	Total
	Extraordinary gains			Extraordinary losses			Tax on income			Operating profit/loss[(1)]		
	Extraordinary income											

* As séries apresentadas foram afectadas pelas alterações do normativo contabilístico de Janeiro 1999 e Janeiro 2005./ The change of the accounting framework as of January 1999 and as of January 2005 affected the series presented.
(1) A partir de 2005 inclui resultados extraordinários. / From 2005 onwards includes extraordinary income.

B.8.3.1 SOCIEDADES GESTORAS DE PARTICIPAÇÕES SOCIAIS DO SECTOR FINANCEIRO[(a)*]

FINANCIAL HOLDING COMPANIES[(a)*]

Saldos em fim de semestre

End-of-semester figures

Fonte / Source: Banco de Portugal

10^6 euros

		Activos					Passivos						Por memória:
					dos quais:								
		Activos sob a forma de depósitos e outras aplicações similares	Títulos em carteira[(1)]	Créditos concedidos[(1)]	Créditos de cobrança duvidosa	Activos diversos	Passivos sob a forma de empréstimos e outros recursos similares	Empréstimos subordinados	Obrigações (excepto subordinadas) e outros títulos de rendimento fixo	Capital e reservas	Passivos diversos	Total	Resultado de exploração
		1	2	3	4	5	6	7	8	9	10	11=1+2+3+5=6+...+10	12
97	Dez	161.6	4 851.1	463.0	0.0	397.2	797.9	127.8	401.5	4 096.5	449.2	5 872.9	229.4
98	Jun	272.3	5 785.0	452.1	0.0	298.4	1 306.9	81.8	437.7	4 324.0	657.4	6 807.8	406.0
	Dez	682.1	4 252.1	886.4	0.0	204.0	408.4	99.4	256.4	4 108.6	1 151.8	6 024.6	310.7
99	Jun	653.2	5 595.1	906.5	0.0	136.7	419.5	59.7	155.2	4 439.9	2 217.3	7 291.6	87.2
	Dez	731.5	5 462.7	1 082.5	0.0	324.0	497.8	100.5	165.3	5 400.9	1 436.2	7 600.7	300.6
00	Jun	953.9	5 320.4	959.7	0.0	175.0	333.1	100.4	208.5	5 327.3	1 439.7	7 409.0	261.1
	Dez	805.9	6 442.4	1 011.3	0.0	350.3	479.0	224.9	190.6	6 639.7	1 075.8	8 609.9	-201.1
01	Jun	908.8	7 312.6	2 908.7	0.0	273.0	2 097.1	242.2	236.3	7 593.5	1 234.0	11 403.1	171.1
	Dez	958.6	8 802.7	3 006.5	0.0	230.1	748.2	374.6	400.7	10 336.1	1 138.2	12 997.9	261.6
02	Jun	722.5	9 806.2	2 999.1	0.0	258.2	637.8	2 156.4	278.6	9 383.4	1 330.0	13 786.1	131.4
	Dez	694.6	9 416.3	2 787.6	0.0	358.2	861.8	2 143.1	214.9	9 136.2	900.8	13 256.7	144.5
03	Jun	716.7	9 233.6	1 934.6	0.0	289.7	718.9	1 430.1	292.9	8 798.4	934.3	12 174.6	140.5
	Dez	268.5	12 508.7	1 966.3	0.0	1 582.7	1 057.1	1 485.3	801.2	12 540.1	442.4	16 326.2	286.5
04	Jun	437.9	13 398.3	2 021.5	0.0	1 788.0	1 467.7	1 472.4	801.2	12 956.1	948.4	17 645.7	206.2
	Dez	373.1	16 290.4	1 988.6	0.0	1 625.4	2 342.8	1 387.2	1 180.3	14 982.9	384.5	20 277.6	255.5
05	Jun	634.3	15 246.9	2 035.9	0.0	1 434.3	1 805.4	1 383.5	1 575.3	14 188.3	399.0	19 351.4	538.8
	Dez	739.8	16 018.5	1 795.9	0.0	1 806.9	1 460.4	1 368.5	2 521.9	14 272.2	738.0	20 361.0	628.3
06	Jun	1 082.5	18 016.9	1 931.4	0.0	1 309.7	1 189.0	1 288.2	3 043.6	16 188.7	631.1	22 340.5	1 062.9
	Dez	854.4	19 669.6	621.9	0.1	3 035.9	1 614.4	187.7	3 108.1	18 777.9	493.8	24 181.9	2 281.7
07	Jun	619.5	20 337.7	579.2	0.1	1 751.4	1 227.7	187.9	2 670.1	18 838.1	364.0	23 287.8	584.5
	Dez	1 267.3	20 234.5	652.5	0.1	2 623.9	1 370.5	187.9	3 595.5	19 305.2	318.9	24 778.1	944.3
08	Jun	1 311.3	20 436.8	696.1	0.1	2 141.9	1 523.3	187.9	4 084.3	18 430.7	359.8	24 586.0	439.7

	1	2	3	4	5	6	7	8	9	10	11=1+2+3+5=6+...+10	12
	Deposits and other similar investments	Securities[(1)]	Loans and advances[(1)]	Non-performing loans	Other assets	Loans and other re-sources	Subordinated loans	Bonds (excluding subordinated bonds) and other fixed-income securities	Capital and reserves	Other liabilities	Total	Operating profit/loss
				of which:								
	Assets					Liabilities						Memo items:

* As séries apresentadas foram afectadas pelas alterações do normativo contabilístico de Janeiro 1999 e Janeiro 2005./ The change of the accounting framework as of January 1999 and as of January 2005 affected the series presented.
(1) A partir de Junho de 1999 é possivel distinguir a parcela referente a empréstimos subordinados e a suprimentos, anteriormente classificados em "Títulos em Carteira"./From June 1999 onwards is possible to distinguish the amount related with subordinated loans, up to that time this was classified in the item "Securities".

B.8.3.2 SOCIEDADES E FUNDOS DE TITULARIZAÇÃO DE CRÉDITOS — SECURITIZATION SOCIETIES AND FUNDS

Saldos em fim de trimestre — **End-of-quarter figures**

Fonte / Source: CMVM e Banco de Portugal / Securities Market Commission and Banco de Portugal

10^6 euros

		Activos					Passivos						Por memória:
		Activos sob a forma de depósitos e outras aplicações similares	Títulos em carteira	Créditos concedidos	dos quais: Créditos de cobrança duvidosa	Activos diversos	Passivos sob a forma de empréstimos e outros recursos similares	Empréstimos subordinados	Obrigações (excepto subordinadas) e outros títulos de rendimento fixo	Capital e reservas	Passivos diversos	Total	Resultado de exploração
		1	2	3	4	5	6	7	8	9	10	11=1+2+3+5=6+...+10	12
03	Mar	118.9	0.0	3 931.0	10.8	71.6	0.0	0.0	0.0	4 039.8	81.7	4 121.5	0.0
	Jun	160.8	0.0	4 203.8	12.5	144.4	0.0	0.0	0.0	4 330.5	178.4	4 509.0	0.0
	Set	251.3	0.0	6 274.7	14.7	236.3	0.0	0.0	0.0	6 427.4	334.9	6 762.3	0.0
	Dez	357.5	0.0	13 988.0	51.5	357.7	0.0	0.0	1 787.3	12 401.8	514.1	14 703.2	-1.5
04	Mar	390.4	0.0	13 646.3	145.9	242.8	0.0	0.0	1 787.3	12 087.6	404.6	14 279.5	1.5
	Jun	407.5	0.0	13 835.3	154.2	318.9	0.0	0.0	1 685.3	12 381.4	494.9	14 561.7	1.6
	Set	424.5	0.0	13 585.0	51.2	599.1	0.0	0.0	1 685.3	12 091.3	832.1	14 608.7	5.3
	Dez	770.0	0.0	18 950.8	44.7	924.7	0.0	0.0	1 776.2	16 787.8	2 081.5	20 645.5	-6.1
05	Mar	742.8	0.0	18 567.9	48.4	94.6	0.0	0.0	1 776.2	16 495.2	1 134.0	19 405.4	-4.4
	Jun	729.2	0.0	20 148.9	58.8	77.3	0.0	0.0	2 276.2	17 691.9	987.4	20 955.4	1.4
	Set	817.9	0.0	20 754.9	76.4	74.9	0.0	0.0	2 276.2	18 472.8	898.6	21 647.6	-5.8
	Dez	884.1	0.0	24 068.6	67.5	72.8	0.0	0.0	3 491.0	20 771.6	762.9	25 025.5	-25.4
06	Mar	786.9	0.0	23 382.4	70.7	67.3	0.0	0.0	3 491.0	20 099.3	646.5	24 236.7	-1.3
	Jun	771.2	0.0	23 008.7	96.3	110.1	0.0	0.0	3 600.1	19 683.9	606.1	23 890.1	-11.6
	Set	815.7	0.0	26 746.2	102.2	123.7	0.0	0.0	5 076.6	22 057.4	551.6	27 685.6	-25.2
	Dez	910.0	0.0	27 215.3	103.7	176.5	0.1	0.0	5 454.5	22 333.1	514.2	28 301.9	-44.9
07	Mar	871.0	0.0	29 308.0	130.7	406.8	0.1	0.0	6 295.6	23 774.9	515.3	30 585.9	-3.7
	Jun	991.5	0.0	28 696.5	114.2	420.0	0.1	0.0	6 295.6	23 304.6	507.7	30 108.0	-40.5
	Set	1 197.1	0.0	29 897.5	153.9	217.4	0.1	0.0	7 524.3	23 242.1	545.6	31 312.1	-20.8
	Dez	1 193.2	0.0	31 906.8	167.5	165.9	0.1	0.0	7 615.8	25 096.4	553.5	33 265.9	-58.9
08	Mar	1 126.7	0.0	33 411.8	192.8	186.6	0.1	0.0	8 007.5	26 146.0	571.5	34 725.1	-14.1
	Jun	1 151.3	0.0	34 218.3	231.5	177.6	0.1	0.0	8 453.8	26 506.0	587.2	35 547.2	-33.0

	1	2	3	4	5	6	7	8	9	10	11=1+2+3+5=6+...+10	12
	Deposits and other similar investments	Securities	Loans and advances	Non-performing loans (of which:)	Other assets	Loans and other similar resources	Subordinated loans	Bonds (excluding subordinated bonds) and other fixed-income securities	Capital and reserves	Other liabilities	Total	Operating profit/loss
	Assets					Liabilities						Memo items:

B.8.3.3 OUTROS INTERMEDIÁRIOS FINANCEIROS ESPECIALIZADOS NA CONCESSÃO DE CRÉDITO[(1)*] — OTHER FINANCIAL INTERMEDIARIES ENGAGED IN LENDING[(1)*]

Saldos em fim de trimestre — **End-of-quarter figures**

Fonte / Source: Banco de Portugal

10^6 euros

		Activos					Passivos						Por memória:
		Activos sob a forma de depósitos e outras aplicações similares	Títulos em carteira	Créditos concedidos	dos quais: Créditos de cobrança duvidosa	Activos diversos	Passivos sob a forma de empréstimos e outros recursos similares	Empréstimos subordinados	Obrigações (excepto subordinadas) e outros títulos de rendimento fixo	Capital e reservas	Passivos diversos	Total	Resultado de exploração
		1	2	3	4	5	6	7	8	9	10	11=1+2+3+5=6+...+10	12
03	Mar	128.9	96.3	9 486.2	462.1	893.7	6 685.6	235.5	1 460.5	1 249.5	974.0	10 605.1	22.0
	Jun	106.5	119.5	9 445.3	498.0	1 278.2	6 819.8	224.3	1 415.6	1 232.6	1 257.4	10 949.6	46.3
	Set	107.9	116.8	10 330.0	565.8	1 562.4	7 808.1	195.7	1 192.2	1 305.6	1 615.5	12 117.1	66.8
	Dez	102.7	109.2	8 858.7	465.6	786.9	7 006.4	105.0	552.7	1 419.3	774.1	9 857.5	71.6
04	Mar	94.7	106.6	8 697.0	494.9	1 034.9	7 000.0	104.1	556.3	1 228.4	1 044.4	9 933.2	35.2
	Jun	117.5	118.0	8 817.6	500.2	1 320.1	7 174.7	103.9	526.3	1 251.1	1 317.2	10 373.2	74.0
	Set	231.9	129.4	9 287.9	534.6	1 732.0	7 471.9	102.4	827.9	1 279.3	1 699.7	11 381.2	100.0
	Dez	224.2	118.0	10 088.0	514.5	1 091.9	8 288.9	182.9	823.9	1 331.6	894.9	11 522.1	110.8
05	Mar	176.0	148.4	9 830.9	475.5	838.4	7 978.6	182.9	807.4	1 352.6	672.2	10 993.7	42.5
	Jun	220.4	216.6	10 611.3	497.7	845.2	8 664.4	204.0	797.4	1 496.6	731.1	11 893.6	103.9
	Set	344.7	225.3	10 963.4	533.8	824.8	8 728.7	217.5	1 147.4	1 594.0	670.7	12 358.3	162.9
	Dez	333.4	145.4	11 907.8	516.9	900.2	9 628.6	214.6	1 099.0	1 639.5	705.0	13 286.8	208.3
06	Mar	227.2	62.9	12 306.8	544.6	923.2	9 821.5	190.2	1 124.0	1 614.6	769.7	13 520.0	78.9
	Jun	329.8	-48.1	12 671.6	601.6	952.0	10 129.7	190.2	1 164.0	1 615.9	805.5	13 905.3	129.2
	Set	384.8	-112.9	13 083.9	671.3	992.8	10 511.9	213.2	1 144.0	1 706.5	773.0	14 348.6	187.2
	Dez	634.8	-245.6	14 325.7	680.1	1 024.5	11 877.9	221.6	1 134.0	1 759.3	746.5	15 739.3	255.7
07	Mar	766.9	-444.9	14 456.0	720.6	1 108.8	11 925.8	236.3	1 134.0	1 838.2	752.3	15 886.7	85.5
	Jun	834.6	-433.2	15 576.9	819.9	1 296.9	13 093.4	289.6	1 134.0	1 932.8	825.5	17 275.2	162.5
	Set	848.3	-240.5	16 439.6	971.0	1 412.0	14 233.5	296.0	884.0	2 095.7	950.0	18 459.3	233.9
	Dez	444.5	77.5	16 416.2	793.7	1 389.5	14 509.8	254.0	884.0	1 843.5	836.4	18 327.7	300.6
08	Mar	188.2	77.3	16 403.8	840.8	1 435.1	14 257.9	254.0	884.0	1 880.1	828.4	18 104.4	88.4
	Jun	204.5	80.0	17 000.4	860.2	1 513.9	14 625.8	269.0	1 134.0	2 004.5	765.6	18 798.9	161.8

	1	2	3	4	5	6	7	8	9	10	11=1+2+3+5=6+...+10	12
	Deposits and other similar investments	Securities	Loans and advances	Non-performing loans (of which:)	Other assets	Loans and other similar resources	Subordinated loans	Bonds (excluding subordinated bonds) and other fixed-income securities	Capital and reserves	Other liabilities	Total	Operating profit/loss
	Assets					Liabilities						Memo items:

* As séries apresentadas foram afectadas pelas alterações do normativo contabilístico de Janeiro 1999 e Janeiro 2005./ The change of the accounting framework as of January 1999 and as of January 2005 affected the series presented.

(1) Inclui Sociedades emitentes ou gestoras de cartões de crédito, Sociedades de Factoring, Sociedades financeiras de aquisições a crédito, Sociedades de investimento, Sociedades de locação financeira, Sociedades de garantia mútua e Instituições Financeiras de Crédito. / Includes Credit card issuing or managing companies, Factoring companies, Credit-purchase financing companies, Investment companies, Financial leasing companies, Mutual guarantee societies and Credit financial institutions.

B.8.3.4 INTERMEDIÁRIOS FINANCEIROS - OUTROS[(1)*]

FINANCIAL INTERMEDIARIES - OTHER [(1)*]

Saldos em fim de trimestre

End-of-quarter figures

Fonte / Source: Banco de Portugal

10^6 euros

		Activos					Passivos						Por memória:
		Activos sob a forma de depósitos e outras aplicações similares	Títulos em carteira	Créditos concedidos	dos quais: Créditos de cobrança duvidosa	Activos diversos	Passivos sob a forma de empréstimos e outros recursos similares	Empréstimos subordinados	Obrigações (excepto subordinadas) e outros títulos de rendimento fixo	Capital e reservas	Passivos diversos	Total	Resultado de exploração
		1	2	3	4	5	6	7	8	9	10	11=1+2+3+5=6+...+10	12
03	Mar	110.3	27.6	784.9	210.5	162.2	764.3	0.0	0.0	183.1	137.6	1 085.0	3.7
	Jun	104.7	27.6	825.9	205.1	165.0	777.8	0.0	0.0	185.6	159.8	1 123.2	0.9
	Set	93.3	31.3	188.9	174.8	126.5	128.6	0.0	0.0	180.5	130.9	440.0	3.2
	Dez	83.0	30.0	182.4	169.8	108.7	115.0	0.0	0.0	185.1	103.8	404.0	2.2
04	Mar	85.0	29.2	182.0	169.6	120.3	111.7	0.0	0.0	185.3	119.5	416.5	1.1
	Jun	91.1	31.5	183.2	170.8	133.7	112.9	0.0	0.0	186.5	140.1	439.5	1.2
	Set	94.4	28.4	185.1	172.7	131.1	111.3	0.0	0.0	194.5	133.3	439.1	1.4
	Dez	95.5	15.5	173.0	170.6	69.0	106.2	0.0	0.0	169.3	77.4	352.9	5.1
05	Mar	84.3	13.2	171.1	169.1	60.8	107.8	0.0	0.0	166.8	54.8	329.4	-2.5
	Jun	92.4	11.4	171.8	169.8	57.3	108.0	0.0	0.0	165.1	59.8	332.8	-4.4
	Set	86.3	10.1	171.7	169.7	55.2	106.6	0.0	0.0	159.5	57.3	323.4	-5.9
	Dez	87.9	10.6	166.0	164.0	60.0	102.6	0.0	0.0	158.9	63.1	324.5	-4.8
06	Mar	53.1	7.3	186.6	163.9	55.8	102.2	0.0	0.0	156.2	44.4	302.8	-1.8
	Jun	78.1	18.0	163.8	161.8	48.0	100.4	0.0	0.0	153.8	53.8	307.9	-0.1
	Set	143.0	16.6	161.8	159.9	49.8	99.0	0.0	0.0	154.6	117.8	371.3	2.2
	Dez	165.7	32.4	71.4	70.6	31.2	7.4	0.0	0.0	167.5	125.7	300.6	5.2
07	Mar	142.0	33.0	74.4	73.2	31.2	8.8	0.0	0.0	165.8	106.0	280.6	1.3
	Jun	70.0	33.8	72.4	71.4	63.5	10.2	0.0	0.0	167.9	61.5	239.6	2.3
	Set	71.5	24.3	73.6	71.9	37.2	8.7	0.0	0.0	161.1	36.9	206.7	1.9
	Dez	64.6	14.8	67.4	64.5	63.7	8.3	0.0	0.0	170.6	31.7	210.5	23.9
08	Mar	64.0	15.2	66.5	64.3	68.3	15.1	0.0	0.0	172.6	26.3	214.0	1.3
	Jun	72.0	16.9	63.8	61.4	71.6	19.8	0.0	0.0	170.9	33.6	224.4	3.2

	1	2	3	4	5	6	7	8	9	10	11=1+2+3+5=6+...+10	12
	Deposits and other similar investments	Securities	Loans and advances	Non-performing loans of which:	Other assets	Loans and other similar resources	Subordinated loans	Bonds (excluding subordinated bonds) and other fixed-income securities	Capital and reserves	Other liabilities	Total	Operating profit/loss
	Assets					Liabilities						Memo items:

* As séries apresentadas foram afectadas pelas alterações do normativo contabilístico de Janeiro 1999 e Janeiro 2005./ The change of the accounting framework as of January 1999 and as of January 2005 affected the series presented.

(1) Inclui Sociedades de capital de risco, Sociedades de desenvolvimento regional, Sociedades financeiras de corretagem e Outros interrmediários financeiros./ Includes Risk capital companies, Regional development companies, Dealers and Other financial intermediaries.

B.9 Informação estatística da Central de Responsabilidades de Crédito

B.9 Central Credit Register statistical information

B.9.1.1 REPARTIÇÃO TERRITORIAL DOS EMPRÉSTIMOS CONCEDIDOS A SOCIEDADES NÃO FINANCEIRAS[1],[2]

BREAKDOWN OF LOANS GRANTED TO NON-FINANCIAL CORPORATIONS BY REGION[1],[2]

De acordo com a localização da sede da sociedade não financeira

According to the location of the head office of the non-financial corporation

Saldos em fim de trimestre

End-of-quarter figures

Fonte / Source: Banco de Portugal

10^6 euros

		Norte		Centro	Lisboa e Vale do Tejo		Alentejo	Algarve	Açores	Madeira	Sem identificação da dimensão territorial	Total
		Total	Do qual: Grande Porto		Total	do qual: Grande Lisboa						
		(26.0%)[3]	(12.6%)	(10.6%)	(51.0%)	(39.6%)	(2.1%)	(4.0%)	(1.5%)	(4.8%)	(0.0%)	
		1	2	3	4	5	6	7	8	9	10	11=1+...+10
03	Set	22 696	11 192	8 441	45 637	35 692	1 598	2 147	1 044	3 235	17	84 815
	Dez	22 484	10 947	8 578	46 888	36 763	1 562	2 221	1 087	3 326	16	86 164
04	Mar	22 808	11 104	8 716	47 056	36 991	1 612	2 323	1 135	3 428	15	87 093
	Jun	22 506	10 791	8 738	46 318	36 394	1 604	2 428	1 128	3 579	15	86 318
	Set	22 349	10 552	8 920	46 461	36 447	1 656	2 427	1 134	3 633	15	86 594
	Dez	22 103	10 265	9 073	46 531	36 477	1 701	2 604	1 133	4 055	18	87 219
05	Mar	22 505	10 436	9 267	45 620	35 672	1 714	2 731	1 162	4 293	12	87 305
	Jun	23 213	10 928	9 567	46 911	36 754	1 759	2 845	1 115	4 409	12	89 831
	Set	23 336	10 893	9 662	47 014	36 818	1 803	2 879	1 094	4 447	13	90 248
	Dez	24 073	11 387	9 782	47 508	37 275	1 838	3 134	1 089	4 407	11	91 842
06	Mar	24 606	11 855	9 858	47 832	37 468	1 856	3 238	1 113	4 590	11	93 104
	Jun	24 818	11 866	10 256	49 226	38 201	1 934	3 449	1 194	4 709	11	95 597
	Set	25 051	11 870	10 369	49 814	38 941	2 001	3 520	1 200	4 678	10	96 644
	Dez	25 533	12 572	10 474	50 069	39 093	2 093	3 673	1 310	4 851	7	98 010
07	Mar	26 078	12 775	10 722	51 382	40 046	2 118	3 842	1 431	4 853	5	100 431
	Jun	27 058	13 123	11 056	53 557	41 681	2 154	4 177	1 469	4 915	4	104 390
	Set	27 646	13 431	11 201	54 479	42 239	2 255	4 317	1 592	5 007	3	106 501
	Dez	28 262	13 829	11 539	55 347	42 772	2 422	4 569	1 698	5 649	3	109 489
08	Mar	29 672	14 483	12 044	56 630	43 743	2 506	4 973	1 705	5 635	0	113 165
	Jun	30 461	14 782	12 387	58 025	44 992	2 649	5 240	1 853	5 786	0	116 401

	1	2	3	4	5	6	7	8	9	10	11=1+...+10
	(26.0%)[3]	(12.6%)	(10.6%)	(51.0%)	(39.6%)	(2.1%)	(4.0%)	(1.5%)	(4.8%)	(0.0%)	
	Total	of which: Grande Porto	Centro	Total	of which: Grande Lisboa	Alentejo	Algarve	Açores	Madeira	Unknown region	Total
	Norte			Lisboa e Vale do Tejo							

(1) Empréstimos concedidos por bancos, caixas económicas, caixas de crédito agrícola mútuo, instituições financeiras de crédito, sociedades de factoring, sociedades de locação financeira, sociedades emitentes ou gestoras de cartões de crédito, sociedades financeiras para aquisições a crédito e outras sociedades financeiras. / Loans extended by banks, savings banks, mutual agricultural credit banks, credit financial institutions, financial leasing companies, credit card issuing and managing companies, credit-purchase financing companies and other financial intermediaries.
(2) Inclui créditos cedidos em operações de titularização. Não inclui créditos abatidos ao activo. / It includes securitised loans. It does not include written-off loans.
(3) Peso médio, em percentagem, dos empréstimos concedidos às sociedades não financeiras em cada região, nos trimestres do último ano civil completo disponível. / Percent average weight of loans to non-financial corporations by region, in terms of the four quarters of the last complete calendar year available.

B.9.1.2 REPARTIÇÃO TERRITORIAL DOS RÁCIOS DE CRÉDITO VENCIDO DAS SOCIEDADES NÃO FINANCEIRAS[1],[2],[3]

BREAKDOWN OF NON-PERFORMING LOANS RATIO OF NON-FINANCIAL CORPORATIONS BY REGION[1],[2],[3]

De acordo com a localização da sede da sociedade não financeira

According to the location of the head office of the non-financial corporation

Fonte / Source: Banco de Portugal

Em percentagem / In percentages

		Norte		Centro	Lisboa e Vale do Tejo		Alentejo	Algarve	Açores	Madeira	Sem identificação da dimensão territorial	Total
		Total	do qual: Grande Porto		Total	do qual: Grande Lisboa						
		1	2	3	4	5	6	7	8	9	10	11
03	Set	3.2	3.4	3.8	2.1	1.7	3.5	2.1	1.6	1.2	10.1	2.5
	Dez	3.0	3.2	3.6	1.8	1.5	3.5	1.9	1.3	0.8	8.1	2.3
04	Mar	3.0	3.1	3.6	1.8	1.5	3.8	1.8	1.2	0.8	7.3	2.3
	Jun	3.0	3.1	3.2	1.5	1.2	3.1	1.5	1.2	0.8	4.7	2.1
	Set	3.0	3.0	3.1	1.5	1.3	3.2	1.6	1.2	0.8	6.8	2.1
	Dez	2.6	2.4	2.9	1.5	1.3	2.9	1.3	1.1	0.7	4.2	1.9
05	Mar	2.7	2.4	3.1	1.5	1.3	3.3	1.6	1.5	0.7	7.1	2.0
	Jun	2.7	2.3	3.1	1.6	1.4	3.1	1.6	1.6	1.2	8.1	2.1
	Set	2.7	2.4	3.1	1.6	1.4	3.0	1.9	1.5	1.3	10.1	2.1
	Dez	2.4	2.0	3.0	1.5	1.3	2.8	1.7	1.2	1.3	14.2	1.9
06	Mar	2.5	2.0	3.1	1.6	1.3	3.2	1.8	1.2	1.2	14.3	2.0
	Jun	2.5	2.1	3.1	1.4	1.2	3.1	1.6	1.1	0.7	8.8	1.9
	Set	2.6	2.2	3.1	1.5	1.2	3.1	1.6	1.2	1.2	10.3	2.0
	Dez	2.5	2.0	3.0	1.4	1.1	2.8	1.4	1.1	0.7	7.6	1.9
07	Mar	2.7	2.2	3.2	1.5	1.2	2.9	1.6	1.1	1.3	11.3	2.0
	Jun	2.7	2.3	3.1	1.5	1.2	2.7	1.2	1.2	0.7	11.2	2.0
	Set	2.7	2.2	3.1	1.5	1.2	2.7	1.2	1.1	0.9	10.4	2.0
	Dez	2.5	2.1	2.6	1.4	1.1	1.9	0.9	1.0	0.6	8.1	1.7
08	Mar	2.8	2.5	2.8	1.5	1.2	2.4	1.0	0.9	0.8	1.8	2.0
	Jun	2.9	2.3	2.7	1.7	1.3	2.4	1.1	1.2	1.2	2.4	2.1

	1	2	3	4	5	6	7	8	9	10	11
	Total	of which: Grande Porto	Centro	Total	of which: Grande Lisboa	Alentejo	Algarve	Açores	Madeira	Unknown region	Total
	Norte			Lisboa e Vale do Tejo							

(1) Empréstimos concedidos por bancos, caixas económicas, caixas de crédito agrícola mútuo, instituições financeiras de crédito, sociedades de factoring, sociedades de locação financeira, sociedades emitentes ou gestoras de cartões de crédito, sociedades financeiras para aquisições a crédito e outras sociedades financeiras. / Loans extended by banks, savings banks, mutual agricultural credit banks, credit financial institutions, financial leasing companies, credit card issuing and managing companies, credit-purchase financing companies and other financial intermediaries.
(2) Inclui créditos cedidos em operações de titularização. Não inclui créditos abatidos ao activo. / It includes securitised loans. It does not include written-off loans.
(3) Crédito vencido/crédito concedido, em cada região, em percentagem. / Non-performing loans/total loans by region in percentage.

B.9.1.3 REPARTIÇÃO POR RAMO DE ACTIVIDADE ECONÓMICA DOS EMPRÉSTIMOS CONCEDIDOS A SOCIEDADES NÃO FINANCEIRAS[(1),(2)]

BREAKDOWN OF LOANS GRANTED TO NON-FINANCIAL CORPORATIONS BY BRANCH OF ACTIVITY[(1),(2)]

Saldos em fim de trimestre — **End-of-quarter figures**

Fonte / Source: Banco de Portugal — 10^6 euros

		Agricultura produção animal, caça e silvicultura (1.4%)[(3)] 1	Pesca (0.1%) 2	Indústrias extractivas (0.4%) 3	Indústrias transformadoras (13.7%) 4	Produção e distribuição de electricidade gás e água (2.0%) 5	Construção (19.5%) 6	Comércio por grosso e a retalho; reparação de veículos automóveis, motociclos e de bens de uso pessoal e doméstico (15.3%) 7	Alojamento e restauração (restaurantes e similares) (3.2%) 8	Transportes, e armazenagem (5.7%) 9	Correios e telecomunicações (0.1%) 10	Actividades imobiliárias (19.0%) 11	Alugueres e serviços prestados principalmente às empresas (15.9%) 12	Educação, saúde e acção social e outras actividades de serviços colectivos, sociais e pessoais (3.7%) 13	Actividade não identificada (0.0%) 14	Total 15=1+...+14
03	Set	1 103	93	498	14 445	1 385	16 085	14 722	2 261	5 695	659	11 471	13 497	2 890	11	84 815
	Dez	1 113	98	494	14 188	1 662	16 011	14 961	2 382	5 950	656	11 971	13 573	3 091	14	86 164
04	Mar	1 128	99	494	14 160	1 426	16 287	15 157	2 458	6 408	559	12 976	12 833	3 094	15	87 093
	Jun	1 139	96	461	13 719	1 404	16 286	15 258	2 495	6 357	562	12 865	12 581	3 095	2	86 318
	Set	1 161	99	466	13 571	1 492	16 664	15 288	2 469	6 138	412	13 235	12 362	3 236	1	86 594
	Dez	1 168	100	467	13 500	1 606	16 706	15 173	2 527	5 949	400	13 559	12 873	3 187	2	87 219
05	Mar	1 166	105	471	13 555	1 742	17 057	14 189	2 540	5 518	316	15 003	12 658	2 984	0	87 305
	Jun	1 197	104	483	13 861	1 894	17 653	14 479	2 645	5 791	314	15 615	12 633	3 164	0	89 831
	Set	1 229	99	479	13 647	2 109	17 878	14 313	2 679	5 866	328	16 029	12 341	3 250	0	90 248
	Dez	1 238	99	472	13 367	2 149	18 255	14 597	2 788	5 132	332	16 488	13 595	3 331	0	91 842
06	Mar	1 249	102	469	13 376	2 125	18 341	14 687	2 856	5 384	288	16 623	14 223	3 380	1	93 104
	Jun	1 310	109	446	13 578	2 187	18 773	15 270	3 000	5 912	169	17 046	14 248	3 550	1	95 597
	Set	1 351	106	451	13 566	2 308	18 812	15 345	3 031	6 081	154	17 356	14 379	3 703	1	96 644
	Dez	1 376	102	449	13 539	1 906	19 215	15 433	3 123	5 443	111	18 441	15 184	3 687	1	98 010
07	Mar	1 384	106	458	13 985	1 918	19 720	15 560	3 257	5 783	107	18 594	15 814	3 743	1	100 431
	Jun	1 488	101	464	14 358	2 015	20 413	16 031	3 332	5 922	116	19 707	16 613	3 829	1	104 390
	Set	1 543	93	468	14 589	2 229	20 806	16 146	3 376	6 142	124	20 483	16 555	3 943	2	106 501
	Dez	1 626	92	474	14 681	2 126	21 223	16 508	3 487	6 030	137	21 259	17 738	4 106	3	109 489
08	Mar	1 715	99	493	14 921	2 303	22 172	16 923	3 661	6 491	125	22 066	18 082	4 112	3	113 165
	Jun	1 780	111	521	15 191	2 625	22 822	17 470	3 821	6 709	125	22 477	18 412	4 335	3	116 401

	1 (1.4%)[(3)]	2 (0.1%)	3 (0.4%)	4 (13.7%)	5 (2.0%)	6 (19.5%)	7 (15.3%)	8 (3.2%)	9 (5.7%)	10 (0.1%)	11 (19.0%)	12 (15.9%)	13 (3.7%)	14 (0.0%)	15=1+...+14
	Agriculture, hunting and forestry	Fishing	Mining and quarryng	Manufacto-ring	Production and distribution of electricity, gas and water	Constrution	Wholesale and retail trade; repair of motor vehicles, motorcycles and personal and household goods	Hotels and catering (restaurants and other)	Transport and storage	Post and telecommu-nications	Real estate	Rental and supply of services to non-finan-cial corpora-tions	Education, health and other community, social and personal service activities	Non--identified activity	Total

(1) Empréstimos concedidos por bancos, caixas económicas, caixas de crédito agrícola mútuo, instituições financeiras de crédito, sociedades de factoring, sociedades de locação financeira, sociedades emitentes ou gestoras de cartões de crédito, sociedades financeiras para aquisições a crédito e outras sociedades financeiras. / Loans extended by banks, savings banks, mutual agricultural credit banks, credit financial institutions, financial leasing companies, credit card issuing and managing companies, credit-purchase financing companies and other financial intermediaries.
(2) Inclui créditos cedidos em operações de titularização. Não inclui créditos abatidos ao activo. / It includes securitised loans. It does not include written-off loans.
(3) Peso médio, em percentagem, dos empréstimos concedidos às sociedades não financeiras de cada ramo de actividade, nos trimestres do último ano civil completo disponível. / Percent average weight of loans to non-financial corporations by branch of activity, in terms of the four quarters of the last complete calendar year available.

B.9.1.4 REPARTIÇÃO POR RAMO DE ACTIVIDADE ECONÓMICA DOS RÁCIOS DE CRÉDITO VENCIDO DAS SOCIEDADES NÃO FINANCEIRAS[(1),(2),(3)]

BREAKDOWN OF NON-PERFORMING LOANS RATIO OF NON-FINANCIAL CORPORATIONS BY BRANCH OF ACTIVITY[(1),(2),(3)]

Fonte / Source: Banco de Portugal — Em percentagem / In percentages

		Agricultura, produção animal, caça e silvicultura 1	Pesca 2	Indústrias extractivas 3	Indústrias transforma-doras 4	Produção e distribuição de electricida-de, gás e água 5	Construção 6	Comércio por grosso e a retalho; reparação de veículos automoveis, motociclos e de bens de uso pessoal e doméstico 7	Alojamento e restaura-ção (Restauran-tes e sililares) 8	Transpor-tes e armazena-gem 9	Correios e telecomuni-cações 10	Actividades imobiliárias 11	Alugueres e serviços prestados principal-mente às empresas 12	Educação saúde e acção social e outras actividades de serviços colectivos, sociais e pessoais 13	Actividade não identificada 14	Total 15
03	Set	6.4	16.4	1.6	4.3	0.3	3.1	3.3	2.5	1.1	0.8	1.4	0.7	2.1	1.3	2.5
	Dez	5.9	15.4	2.2	4.1	0.2	2.8	3.2	2.2	1.0	0.5	1.1	0.7	1.1	3.8	2.3
04	Mar	6.1	15.4	2.0	4.1	0.6	2.9	3.1	2.2	0.9	0.4	1.1	0.7	1.1	5.0	2.3
	Jun	5.7	13.3	1.6	3.8	0.1	2.6	2.6	2.0	0.9	0.4	1.0	0.6	1.3	0.2	2.1
	Set	5.2	13.0	1.9	3.8	0.2	2.4	2.5	2.3	0.8	0.3	1.2	0.7	1.8	0.3	2.1
	Dez	4.8	11.8	2.6	3.4	0.2	2.1	2.4	2.1	0.7	0.3	1.0	0.7	1.6	0.1	1.9
05	Mar	4.6	11.7	4.2	3.7	0.2	2.3	2.6	2.7	0.9	0.7	0.8	0.9	2.0	0.0	2.0
	Jun	4.2	11.7	3.1	3.9	0.2	2.1	2.7	3.0	0.8	0.5	0.9	1.0	1.9	0.0	2.1
	Set	4.1	12.3	3.5	3.9	0.2	2.2	2.7	3.1	0.8	0.5	1.0	1.1	2.0	0.0	2.1
	Dez	3.5	12.1	4.5	3.9	0.2	1.9	2.6	3.0	0.9	0.4	0.9	0.9	1.1	0.0	1.9
06	Mar	3.9	12.0	6.0	4.0	0.2	2.2	2.7	3.1	0.8	0.4	0.9	0.8	1.3	0.0	2.0
	Jun	3.6	11.1	3.6	3.9	0.2	2.2	2.5	2.5	0.8	0.7	0.9	0.6	1.2	0.0	1.9
	Set	3.5	11.5	3.7	4.0	0.2	2.4	2.7	2.5	0.8	1.2	0.9	0.6	1.2	0.0	2.0
	Dez	2.9	4.5	2.2	4.1	0.2	2.3	2.6	2.3	1.0	1.7	0.7	0.5	1.1	0.1	1.9
07	Mar	3.4	4.8	2.3	4.1	0.2	2.7	2.9	2.2	0.9	2.9	0.9	0.5	1.1	0.0	2.0
	Jun	3.0	4.5	2.2	4.0	0.2	2.7	2.7	1.9	0.9	10.9	0.8	0.6	1.1	0.1	2.0
	Set	2.8	6.1	2.3	4.0	0.2	2.6	2.7	1.8	1.0	11.1	0.9	0.6	1.2	0.1	2.0
	Dez	1.7	2.9	1.7	3.4	0.1	2.3	2.5	1.4	1.0	10.2	0.8	0.6	1.1	0.1	1.7
08	Mar	1.8	3.9	1.7	3.7	0.1	2.8	2.6	1.7	0.9	1.3	1.2	0.6	1.2	0.2	2.0
	Jun	1.8	3.2	1.4	3.8	0.1	3.0	2.7	1.8	0.9	1.4	1.4	0.7	1.1	0.2	2.1

	1	2	3	4	5	6	7	8	9	10	11	12	13	14	15
	Agriculture, hunting and forestry	Fishing	Mining and quarryng	Manufacto-ring	Production and distribution of electricity, gas and water	Constrution	Wholesale and retail trade; repair of motor vehicles, motorcycles and personal and household goods	Hotels and catering (restaurants and other)	Transport and storage	Post and telecommu-nications	Real estate	Rental and supply of services to non-finan-cial corpora-tions	Education, health and other community, social and personal service activities	Non--identified activity	Total

(1) Empréstimos concedidos por bancos, caixas económicas, caixas de crédito agrícola mútuo, instituições financeiras de crédito, sociedades de factoring, sociedades de locação financeira, sociedades emitentes ou gestoras de cartões de crédito, sociedades financeiras para aquisições a crédito e outras sociedades financeiras. / Loans extended by banks, savings banks, mutual agricultural credit banks, credit financial institutions, financial leasing companies, credit card issuing and managing companies, credit-purchase financing companies and other financial intermediaries.
(2) Inclui créditos cedidos em operações de titularização. Não inclui créditos abatidos ao activo. / It includes securitised loans. It does not include written-off loans.
(3) Crédito vencido/crédito concedido, em cada ramo de actividade, em percentagem. / Non-performing loans/ total loans by branch of activity in percentage.

B.9.1.5 REPARTIÇÃO POR RAMO DE ACTIVIDADE ECONÓMICA DOS EMPRÉSTIMOS CONCEDIDOS A SOCIEDADES NÃO FINANCEIRAS DA INDÚSTRIA TRANSFORMADORA(1),(2)

BREAKDOWN OF LOANS GRANTED TO NON-FINANCIAL CORPORATIONS OF THE MANUFACTURING INDUSTRY BY BRANCH OF ACTIVITY (1),(2)

Saldos em fim de trimestre — **End-of-quarter figures**

Fonte / Source: Banco de Portugal — 10^6 euros

		Indústrias alimentares, das bebidas e do tabaco	Indústria têxtil	Indústria do couro e de produtos do couro	Indústrias da madeira e da cortiça e suas obras	Indústrias de pasta, de papel e cartão e seus artigos; edição e impressão	Fabricação de coque, produtos petrolíferos refinados r, de produtos químicos e de fibras sintéticas ou artificiais	Fabricação de artigos de borracha e de matérias plásticas	Fabricação de outros produtos minerais não metálicos	Indústrias metalúrgicas de base e de produtos metálicos	Fabricação de máquinas e de equipamentos, n. e.	Fabricação de equipamento eléctrico e de óptica	Fabricação de material de transporte	Indústrias transformadoras, n. e.	Total
		(19.1%)(3) 1	(13.8%) 2	(2.8%) 3	(8.3%) 4	(7.6%) 5	(4.6%) 6	(4.1%) 7	(11.0%) 8	(11.3%) 9	(5.1%) 10	(3.2%) 11	(3.5%) 12	(5.6%) 13	14=1+...+13
03	Set	2 475	2 372	467	1 117	1 439	730	516	1 722	1 335	612	439	541	681	14 445
	Dez	2 471	2 354	472	1 113	1 512	585	482	1 804	1 320	609	379	409	678	14 188
04	Mar	2 577	2 365	468	1 097	1 427	596	489	1 767	1 288	613	359	421	694	14 160
	Jun	2 492	2 276	442	1 070	1 404	573	484	1 603	1 311	599	356	428	681	13 719
	Set	2 462	2 223	421	1 047	1 402	589	484	1 550	1 323	600	367	434	669	13 571
	Dez	2 435	2 163	412	1 054	1 435	581	496	1 497	1 349	606	341	465	667	13 500
05	Mar	2 489	2 063	413	1 112	1 137	638	530	1 539	1 436	638	379	472	709	13 555
	Jun	2 576	2 141	404	1 126	1 140	691	539	1 555	1 489	646	379	465	710	13 861
	Set	2 558	2 082	413	1 101	1 135	613	538	1 507	1 477	642	378	472	731	13 647
	Dez	2 581	2 033	406	1 123	939	583	555	1 497	1 412	647	372	466	755	13 367
06	Mar	2 552	2 005	414	1 144	968	634	551	1 501	1 444	645	360	419	740	13 376
	Jun	2 582	2 011	410	1 141	999	621	562	1 503	1 500	651	402	445	751	13 578
	Set	2 520	2 010	412	1 166	997	611	565	1 517	1 485	662	407	453	761	13 566
	Dez	2 541	1 946	404	1 137	1 000	599	570	1 476	1 535	680	416	474	760	13 539
07	Mar	2 663	1 960	414	1 173	1 028	621	568	1 585	1 582	694	423	499	775	13 985
	Jun	2 745	1 992	403	1 194	1 067	714	580	1 596	1 607	728	434	499	798	14 358
	Set	2 759	2 030	407	1 204	1 081	664	602	1 622	1 653	759	482	505	822	14 589
	Dez	2 837	1 948	399	1 233	1 176	657	608	1 556	1 672	774	484	505	833	14 681
08	Mar	2 821	1 947	409	1 275	1 181	678	617	1 572	1 790	787	465	484	894	14 921
	Jun	2 932	1 936	407	1 265	1 208	704	645	1 586	1 833	786	498	482	910	15 191
		1 (19.1%)(3) Manufacture of food products, beverages and tobacco	2 (13.8%) Manufacture of textiles	3 (2.8%) Manufacture of leather and leather products	4 (8.3%) Wood and cork industries and articles thereof	5 (7.6%) Manufacture of pulp, paper and paper products; publishing and printing	6 (4.6%) Manufacture of coke, refined oil products , of chemical products and man-made fibres	7 (4.1%) Manufacture of rubber and plastic products	8 (11.0%) Manufacture of other non-metallic mineral products	9 (11.3%) Base metal industries and manufacture of metal products	10 (5.1%) Manufacture of machinery and equipment, non elsewhere classified	11 (3.2%) Manufacture of electrical and optical equipment	12 (3.5%) Manufacture of transport equipment	13 (5.6%) Manufactu-ring industries, non elsewhere classified	14=1+...+13 Total

(1) Empréstimos concedidos por bancos, caixas económicas, caixas de crédito agrícola mútuo, instituições financeiras de crédito, sociedades de factoring, sociedades de locação financeira, sociedades emitentes ou gestoras de cartões de crédito, sociedades financeiras para aquisições a crédito e outras sociedades financeiras. / Loans extended by banks, savings banks, mutual agricultural credit banks, credit financial institutions, financial leasing companies, credit card issuing and managing companies, credit-purchase financing companies and other financial intermediaries.
(2) Inclui créditos cedidos em operações de titularização. Não inclui créditos abatidos ao activo. / It includes securitised loans. It does not include written-off loans.
(3) Peso médio, em percentagem, dos empréstimos concedidos às sociedades não financeiras de cada ramo de actividade, nos trimestres do último ano civil completo disponível. / Percent average weight of loans to non-financial corporations by branch of activity, in terms of the four quarters of the last complete calendar year available.

B.9.1.6 REPARTIÇÃO POR RAMO DE ACTIVIDADE ECONÓMICA DOS RÁCIOS DE CRÉDITO VENCIDO DAS SOCIEDADES NÃO FINANCEIRAS DA INDÚSTRIA TRANSFORMADORA(1),(2),(3)

BREAKDOWN OF NON-PERFORMING LOANS RATIO OF NON-FINANCIAL CORPORATIONS OF THE MANUFACTURING INDUSTRY BY BRANCH OF ACTIVITY(1),(2),(3)

Fonte / Source: Banco de Portugal — Em percentagem / In percentages

		Indústrias alimentares, das bebidas e do tabaco	Indústria têxtil	Indústria do couro e de produtos do couro	Indústrias da madeira e da cortiça e suas obras	Indústrias de pasta, de papel e cartão e seus artigos; edição e impressão	Fabricação de coque, produtos petrolíferos refinados e de produtos químicos e de fibras sintéticas ou artificiais	Fabricação de artigos de borracha e de matérias plásticas	Fabricação de outros produtos minerais não metálicos	Indústrias metalúrgicas de base e de produtos metálicos	Fabricação de máquinas e de equipamentos, n. e.	Fabricação de equipamento eléctrico e de óptica	Fabricação de material de transporte	Indústrias transformadoras, n. e.	Total
		1	2	3	4	5	6	7	8	9	10	11	12	13	14
03	Set	4.0	6.6	10.3	6.9	2.5	1.0	2.6	2.7	2.6	4.3	4.0	4.8	5.5	4.3
	Dez	3.6	6.3	10.6	5.3	2.2	1.3	2.6	2.2	2.6	4.1	3.0	7.0	5.4	4.1
04	Mar	3.7	6.1	10.8	5.4	2.4	1.2	2.4	2.4	2.5	4.1	2.7	6.4	5.4	4.1
	Jun	3.4	5.8	10.9	5.1	2.2	1.2	2.1	2.4	2.1	3.3	2.5	4.6	5.3	3.8
	Set	3.3	6.7	10.2	5.2	2.0	1.0	1.9	2.6	2.0	3.4	2.4	3.3	4.5	3.8
	Dez	3.2	6.3	10.2	4.3	1.9	1.0	1.8	2.3	1.7	3.0	2.2	3.1	3.8	3.4
05	Mar	3.4	6.6	10.0	4.5	2.8	1.1	1.7	2.3	1.8	3.7	2.0	3.6	4.0	3.7
	Jun	3.9	7.1	11.1	4.5	3.0	1.3	1.6	2.7	1.8	3.9	1.9	3.5	3.7	3.9
	Set	3.8	7.3	9.8	4.4	2.7	1.7	1.5	3.0	1.9	3.7	1.9	3.5	3.5	3.9
	Dez	3.5	7.2	8.8	4.2	3.0	2.0	1.3	3.0	2.1	3.4	1.8	3.3	3.8	3.9
06	Mar	3.7	7.7	8.7	4.3	3.2	2.1	1.4	2.9	2.1	3.4	1.8	3.6	4.0	4.0
	Jun	3.7	7.7	9.3	4.4	3.3	1.8	1.2	2.5	2.1	3.5	1.2	4.1	4.0	3.9
	Set	3.9	8.0	9.4	4.8	3.2	1.9	1.2	2.4	2.3	3.1	1.5	3.5	3.8	4.0
	Dez	3.3	8.3	11.2	4.9	3.1	2.0	1.1	3.0	2.2	3.3	1.8	3.0	4.1	4.1
07	Mar	3.1	8.5	12.2	5.1	3.0	1.8	1.1	2.6	2.4	3.3	2.6	3.0	4.4	4.1
	Jun	3.2	8.3	11.9	5.2	2.8	1.3	1.2	2.7	2.4	3.3	2.4	2.4	4.4	4.0
	Set	3.1	8.5	11.7	5.1	2.8	1.5	1.2	2.8	2.4	3.2	2.2	2.1	4.7	4.0
	Dez	2.5	7.0	11.4	3.8	2.5	1.2	1.2	2.3	2.0	2.8	2.8	1.3	4.9	3.4
08	Mar	2.7	7.8	11.1	3.9	2.7	1.3	1.7	2.4	1.9	3.3	4.9	1.5	5.0	3.7
	Jun	2.6	9.2	10.0	4.2	2.7	1.4	1.6	2.3	2.0	3.2	5.7	1.5	4.8	3.8
		1 Manufacture of food products, beverages and tobacco	2 Manufacture of textiles	3 Manufacture of leather and leather products	4 Wood and cork industries and articles thereof	5 Manufacture of pulp, paper and paper products; publishing and printing	6 Manufacture of coke, refined oil products , of chemical products and man-made fibres	7 Manufacture of rubber and plastic products	8 Manufacture of other non-metallic mineral products	9 Base metal industries and manufacture of metal products	10 Manufacture of machinery and equipment, non elsewhere classified	11 Manufacture of electrical and optical equipment	12 Manufacture of transport equipment	13 Manufactu-ring industries, non elsewhere classified	14 Total

(1) Empréstimos concedidos por bancos, caixas económicas, caixas de crédito agrícola mútuo, instituições financeiras de crédito, sociedades de factoring, sociedades de locação financeira, sociedades emitentes ou gestoras de cartões de crédito, sociedades financeiras para aquisições a crédito e outras sociedades financeiras. / Loans extended by banks, savings banks, mutual agricultural credit banks, credit financial institutions, financial leasing companies, credit card issuing and managing companies, credit-purchase financing companies and other financial intermediaries.
(2) Inclui créditos cedidos em operações de titularização. Não inclui créditos abatidos ao activo./ It includes securitised loans. It does not include written-off loans.
(3) Crédito vencido/crédito concedido, em cada ramo de actividade, em percentagem. / Non-performing loans/ total loans by branch of activity in percentage.

B.9.1.7 PERCENTAGEM DE SOCIEDADES NÃO FINANCEIRAS POR ESCALÕES DE CRÉDITO CONCEDIDO(1),(2),(3)

BREAKDOWN OF THE PERCENTAGE OF NON-FINANCIAL CORPORATIONS BY BRACKET OF CREDIT AMOUNT (1),(2),(3)

Fonte / Source: Banco de Portugal

Em percentagem / In percentages

		Inferior a 20	20 - 50	50 - 100	100 - 200	200 - 400	400 - 1000	1 000 - 5 000	Superior a 5 000
		1	2	3	4	5	6	7	8
03	Set	41.4	18.2	12.1	9.7	7.0	5.9	4.6	1.1
	Dez	41.3	18.3	12.0	9.7	7.0	5.9	4.6	1.1
04	Mar	41.7	18.3	12.0	9.7	6.9	5.8	4.6	1.1
	Jun	41.8	18.2	11.9	9.7	6.9	5.8	4.6	1.1
	Set	41.8	18.2	11.9	9.6	6.9	5.9	4.6	1.1
	Dez	41.5	18.2	11.9	9.6	7.0	5.9	4.6	1.1
05	Mar	41.6	18.2	11.9	9.6	7.0	5.9	4.6	1.2
	Jun	41.3	18.4	12.0	9.7	7.0	5.9	4.6	1.2
	Set	41.3	18.4	12.0	9.7	6.9	5.9	4.7	1.2
	Dez	40.8	18.5	12.0	9.6	7.0	6.0	4.7	1.2
06	Mar	40.2	18.7	12.2	9.8	7.1	6.1	4.8	1.2
	Jun	40.7	18.5	12.0	9.7	7.1	6.0	4.8	1.2
	Set	40.6	18.5	11.9	9.7	7.1	6.1	4.8	1.2
	Dez	40.1	18.7	12.1	9.7	7.2	6.1	4.8	1.3
07	Mar	40.2	18.5	12.1	9.7	7.2	6.1	4.8	1.3
	Jun	40.1	18.7	12.0	9.7	7.2	6.1	4.9	1.3
	Set	40.2	18.5	12.0	9.7	7.2	6.2	4.9	1.3
	Dez	39.6	18.6	12.0	9.8	7.3	6.3	5.0	1.3
08	Mar	39.6	18.6	12.1	9.8	7.3	6.3	5.0	1.4
	Jun	39.6	18.5	12.0	9.8	7.3	6.3	5.0	1.4
		1	2	3	4	5	6	7	8
		Below 20	20 - 50	50 - 100	100 - 200	200 - 400	400 - 1,000	1,000 - 5,000	Above 5,000

(1) Empréstimos concedidos por bancos, caixas económicas, caixas de crédito agrícola mútuo, instituições financeiras de crédito, sociedades de factoring, sociedades de locação financeira, sociedades emitentes ou gestoras de cartões de crédito, sociedades financeiras para aquisições a crédito e outras sociedades financeiras. / Loans extended by banks, savings banks, mutual agricultural credit banks, credit financial institutions, financial leasing companies, credit card issuing and managing companies, credit-purchase financing companies and other financial intermediaries.
(2) Inclui créditos cedidos em operações de titularização. Não inclui créditos abatidos ao activo./ It includes securitised loans. It does not include written-off loans.
(3) Escalões de crédito em milhares de euros. / Brackets of credit amount in thousands of euros.

B.9.1.8 ENDIVIDAMENTO MÉDIO DAS SOCIEDADES NÃO FINANCEIRAS POR ESCALÕES DE CRÉDITO CONCEDIDO(1),(2),(3)

BREAKDOWN OF AVERAGE INDEBTEDNESS OF NON-FINANCIAL CORPORATIONS BY BRACKET OF CREDIT AMOUNT (1),(2),(3)

Fonte / Source: Banco de Portugal

10^3 euros

		Inferior a 20	20 - 50	50 - 100	100 - 200	200 - 400	400 - 1000	1 000 - 5 000	Superior a 5000	Total
		1	2	3	4	5	6	7	8	9
03	Set	7.3	32.0	70.9	140.7	280.0	626.6	2 079.0	20 525.3	410.0
	Dez	7.3	32.1	70.8	140.8	279.7	626.8	2 084.4	20 560.6	412.2
04	Mar	7.2	32.0	70.7	140.8	279.8	625.3	2 077.7	20 791.5	411.0
	Jun	7.2	32.2	70.8	141.3	280.5	627.3	2 081.1	20 339.6	410.7
	Set	7.2	32.2	70.6	140.9	280.2	623.8	2 076.9	20 067.0	409.9
	Dez	7.2	32.0	70.5	140.3	279.4	623.5	2 074.0	19 715.7	409.2
05	Mar	7.2	32.2	71.1	141.5	281.8	625.7	2 069.1	19 321.0	406.2
	Jun	7.2	32.2	71.1	141.6	282.5	626.8	2 058.6	19 238.9	414.9
	Set	7.2	32.3	71.2	141.8	282.4	625.9	2 070.2	19 345.4	415.4
	Dez	7.2	32.3	71.2	141.5	282.3	625.6	2 075.9	19 157.4	420.9
06	Mar	7.3	32.2	71.0	141.6	282.1	625.5	2 076.0	19 553.2	426.6
	Jun	7.2	32.3	71.1	141.6	282.3	626.3	2 076.2	19 504.9	428.9
	Set	7.2	32.3	71.1	141.5	282.0	627.0	2 090.7	19 667.8	432.4
	Dez	7.2	32.3	71.0	141.6	282.0	628.7	2 085.2	19 478.9	435.6
07	Mar	7.2	32.2	71.1	141.6	281.8	625.8	2 085.0	19 607.1	439.7
	Jun	7.2	32.2	71.1	141.7	281.8	626.0	2 086.4	19 886.4	448.0
	Set	7.2	32.2	71.0	141.6	281.4	626.8	2 087.2	20 055.7	453.4
	Dez	7.2	32.3	71.0	141.4	281.5	626.9	2 098.9	19 945.5	464.5
08	Mar	7.2	32.4	71.2	141.7	282.0	626.3	2 103.4	20 132.6	474.1
	Jun	7.2	32.3	71.0	141.5	282.6	628.1	2 110.5	20 230.5	483.7
		1	2	3	4	5	6	7	8	9
		Below 20	20 - 50	50 - 100	100 - 200	200 - 400	400 - 1,000	1,000 - 5,000	Above 5,000	Total

(1) Empréstimos concedidos por bancos, caixas económicas, caixas de crédito agrícola mútuo, instituições financeiras de crédito, sociedades de factoring, sociedades de locação financeira, sociedades emitentes ou gestoras de cartões de crédito, sociedades financeiras para aquisições a crédito e outras sociedades financeiras. / Loans extended by banks, savings banks, mutual agricultural credit banks, credit financial institutions, financial leasing companies, credit card issuing and managing companies, credit-purchase financing companies and other financial intermediaries.
(2) Inclui créditos cedidos em operações de titularização. Não inclui créditos abatidos ao activo./ It includes securitised loans. It does not include written-off loans.
(3) Escalões de crédito em milhares de euros. / Brackets of credit amount in thousands of euros.

B.9.1.9 PERCENTAGEM DE SOCIEDADES NÃO FINANCEIRAS COM CRÉDITO VENCIDO POR ESCALÕES DE CRÉDITO CONCEDIDO[(1),(2),(3),(4)]

BREAKDOWN OF THE PERCENTAGE OF NON-FINANCIAL CORPORATIONS WITH NON-PERFORMING LOANS BY BRACKET OF CREDIT AMOUNT[(1),(2),(3),(4)]

Fonte / Source: Banco de Portugal

Em percentagem / In percentages

		Inferior a 20	20 - 50	50 - 100	100 - 200	200 - 400	400 - 1 000	1 000 - 5 000	Superior a 5 000	Total
		1	2	3	4	5	6	7	8	9
03	Set	13.2	14.5	15.4	14.8	14.1	13.3	12.6	10.0	13.9
	Dez	13.3	14.1	14.6	13.5	13.4	12.1	11.1	8.9	13.4
04	Mar	13.5	14.7	14.9	14.2	14.0	12.8	12.0	9.5	13.8
	Jun	12.7	13.0	13.8	13.4	12.9	12.3	11.5	7.7	12.8
	Set	13.1	13.2	13.8	13.3	13.0	12.1	11.4	7.1	13.0
	Dez	13.5	12.6	12.8	12.3	11.4	10.4	9.9	5.4	12.5
05	Mar	14.5	13.5	13.6	12.6	12.1	11.4	11.1	6.9	13.5
	Jun	14.8	13.5	13.2	12.4	11.7	11.4	10.9	6.8	13.5
	Set	15.2	13.4	13.3	12.2	11.6	11.0	10.9	6.9	13.6
	Dez	14.9	12.8	12.6	11.1	10.7	10.0	9.1	5.7	12.9
06	Mar	14.8	13.1	13.2	12.0	11.6	11.2	10.8	7.1	13.3
	Jun	15.2	13.2	13.1	12.1	11.8	11.3	10.8	7.0	13.5
	Set	15.9	13.8	13.7	12.4	12.4	11.9	11.2	7.9	14.1
	Dez	15.5	13.7	13.2	12.0	11.3	11.0	10.1	6.5	13.6
07	Mar	16.6	14.4	14.1	12.9	12.5	12.0	11.9	8.9	14.6
	Jun	17.1	14.6	14.3	13.4	12.2	11.9	11.3	8.4	14.9
	Set	18.6	14.9	14.5	13.5	12.6	11.8	12.3	9.4	15.6
	Dez	18.3	14.4	13.7	13.0	11.5	10.9	11.0	7.9	15.1
08	Mar	19.4	15.4	15.0	14.1	12.8	12.1	13.1	10.1	16.2
	Jun	19.3	15.9	15.7	15.1	13.9	13.5	13.7	10.9	16.7
		1	2	3	4	5	6	7	8	9
		Below 20	20 - 50	50 - 100	100 - 200	200 - 400	400 - 1,000	1,000 - 5,000	Above 5,000	Total

(1) Empréstimos concedidos por bancos, caixas económicas, caixas de crédito agrícola mútuo, instituições financeiras de crédito, sociedades de factoring, sociedades de locação financeira, sociedades emitentes ou gestoras de cartões de crédito, sociedades financeiras para aquisições a crédito e outras sociedades financeiras. / Loans extended by banks, savings banks, mutual agricultural credit banks, credit financial institutions, financial leasing companies, credit card issuing and managing companies, credit-purchase financing companies and other financial intermediaries.
(2) Inclui créditos cedidos em operações de titularização. Não inclui créditos abatidos ao activo./ It includes securitised loans. It does not include written-off loans.
(3) Escalões de crédito em milhares de euros. / Brackets of credit amount extended in thousands of euros.
(4) Número de sociedades com crédito vencido/número de sociedades com crédito concedido, em cada escalão, em percentagem. / Number of corporations with non-performing loans/number of corporations with credit in each bracket, in percentage.

B.9.1.10 RÁCIO DE CRÉDITO VENCIDO DAS SOCIEDADES NÃO FINANCEIRAS POR ESCALÕES DE CRÉDITO CONCEDIDO[(1),(2),(3),(4)]

BREAKDOWN OF NON-PERFORMING LOANS RATIO OF NON-FINANCIAL CORPORATIONS BY BRACKET OF CREDIT AMOUNT[(1),(2),(3),(4)]

Fonte / Source: Banco de Portugal

Em percentagem / In percentages

		Inferior a 20	20 - 50	50 - 100	100 - 200	200 - 400	400 - 1 000	1 000 - 5 000	Superior a 5 000	Total
		1	2	3	4	5	6	7	8	9
03	Set	7.9	7.4	7.2	6.5	5.4	4.9	3.3	1.0	2.5
	Dez	8.1	7.5	7.1	5.9	5.3	4.5	3.1	0.7	2.3
04	Mar	8.1	7.6	7.0	6.0	5.4	4.7	3.2	0.7	2.3
	Jun	7.8	6.7	6.2	5.2	4.9	4.2	2.8	0.6	2.1
	Set	7.8	6.6	5.9	5.1	4.8	4.1	3.0	0.6	2.1
	Dez	7.8	6.4	5.6	4.9	4.5	3.8	2.7	0.5	1.9
05	Mar	9.0	7.4	6.6	5.3	4.8	4.1	2.8	0.5	2.0
	Jun	9.0	7.4	6.4	5.1	4.8	4.2	2.9	0.6	2.1
	Set	9.3	7.4	6.4	5.1	4.7	4.1	3.0	0.6	2.1
	Dez	9.2	7.2	6.2	4.9	4.6	3.9	2.6	0.5	1.9
06	Mar	9.1	7.1	6.3	5.1	4.6	4.2	2.8	0.6	2.0
	Jun	9.3	7.0	6.2	4.9	4.6	4.1	2.8	0.4	1.9
	Set	9.7	7.3	6.4	5.0	4.7	4.4	2.8	0.5	2.0
	Dez	9.7	7.3	6.2	4.9	4.2	4.1	2.7	0.4	1.9
07	Mar	10.2	7.5	6.4	5.0	4.5	4.4	3.0	0.5	2.0
	Jun	10.5	7.6	6.3	5.1	4.5	4.2	2.9	0.5	2.0
	Set	10.9	7.7	6.3	5.2	4.5	4.1	2.9	0.5	2.0
	Dez	10.6	7.3	5.9	4.8	4.0	3.5	2.6	0.4	1.7
08	Mar	11.2	7.7	6.5	5.5	4.2	3.9	3.1	0.5	2.0
	Jun	11.0	7.7	6.6	5.5	4.4	4.0	3.2	0.7	2.1
		1	2	3	4	5	6	7	8	9
		Below 20	20 - 50	50 - 100	100 - 200	200 - 400	400 - 1,000	1,000 - 5,000	Above 5,000	Total

(1) Empréstimos concedidos por bancos, caixas económicas, caixas de crédito agrícola mútuo, instituições financeiras de crédito, sociedades de factoring, sociedades de locação financeira, sociedades emitentes ou gestoras de cartões de crédito, sociedades financeiras para aquisições a crédito e outras sociedades financeiras. / Loans extended by banks, savings banks, mutual agricultural credit banks, credit financial institutions, financial leasing companies, credit card issuing and managing companies, credit-purchase financing companies and other financial intermediaries.
(2) Inclui créditos cedidos em operações de titularização. Não inclui créditos abatidos ao activo. / It includes securitised loans. It does not include written-off loans.
(3) Escalões de crédito em milhares de euros. / Brackets of credit amount in thousands of euros.
(4) Crédito vencido/ crédito concedido, em cada escalão, em percentagem. / Non-performing loans/ total loans in each bracket, in percentage.

B.10 Mercado monetário interbancário

B.10 Interbank money market

B.10.1 MERCADO MONETÁRIO INTERBANCÁRIO (MMI)[1][2][3]
Taxas de juro e montantes

INTERBANK MONEY MARKET (MMI)[1][2][3]
Interest rates and amounts

Fonte / Source: Banco de Portugal

Montantes / Amounts: 10^6 euros – Taxas de juro / Interest rates: %

		Overnight						5 a 9 dias						Total do MMI		
		Data valor do próprio dia		Data valor de 1 dia		Data valor diferida de 2 dias		Data valor do próprio dia		Data valor diferida de 1 dia		Data valor diferida de 2 dias		Data valor do próprio dia	Data valor diferida de 1 dia	Data valor diferida de 2 dias
		Taxa de juro	Montante	Taxa de juro	Montante	Taxa de juro	Montante	Taxa de juro	Montante	Taxa de juro	Montante	Taxa de juro	Montante	Montante	Montante	Montante
		1	2	3	4	5	6	7	8	9	10	11	12	13	14	15
08	Mar	4.066	3 669.7	4.126	17 075.0	.	.	4.180	30.0	.	.	4.130	15.0	3 699.7	17 188.4	32.0
	Abr	3.956	4 175.7	4.027	18 630.0	4.014	950.0	4.050	1.5	4.240	9.1	4.215	20.0	4 423.9	18 777.5	1 012.0
	Mai	3.965	3 556.6	4.038	17 714.0	4.020	925.0	4.000	20.0	4.250	5.0	4.200	10.0	3 915.5	17 835.3	960.9
	Jun	3.958	6 064.1	4.019	15 897.0	4.035	1 760.0	4.000	5.0	.	.	4.120	10.0	6 329.5	16 023.1	1 797.9
	Jul	4.134	3 764.6	4.214	21 117.5	.	.	4.319	155.0	4.170	10.0	4.330	30.0	4 079.6	21 239.6	39.0
	Ago	4.253	3 083.9	4.296	18 670.0	4.310	975.0	4.276	17.5	.	.	.	.	3 375.8	18 758.3	1 004.3
08	Ago 01	4.250	131.2	4.280	935.0	.	.	.	.	.	.	.	.	131.2	935.0	.
	04	4.248	155.0	4.280	935.0	.	.	.	.	.	.	.	.	155.0	947.2	.
	05	4.259	141.8	4.320	920.0	.	.	.	.	.	.	.	.	141.8	920.0	.
	06	4.260	130.1	4.300	890.0	.	.	4.310	2.5	.	.	.	.	132.6	890.0	.
	07	4.265	121.6	4.300	870.0	.	.	.	.	.	.	.	.	196.6	880.3	3.0
	08	4.271	178.1	4.300	865.0	.	.	.	.	.	.	.	.	178.1	874.0	.
	11	4.268	180.2	4.310	865.0	.	.	.	.	.	.	.	.	230.2	865.0	.
	12	4.280	211.3	4.310	900.0	.	.	.	.	.	.	.	.	211.3	910.0	2.0
	13	4.267	178.2	4.300	860.0	.	.	.	.	.	.	.	.	178.2	868.4	.
	14	4.275	59.0	4.300	895.0	4.310	975.0	.	.	.	.	.	.	208.4	895.0	985.3
	15	.	.	.	.	.	.	.	.	.	.	.	.	.	.	.
	18	4.248	174.2	4.290	975.0	.	.	.	.	.	.	.	.	174.2	975.0	.
	19	4.241	147.2	4.280	965.0	.	.	.	.	.	.	.	.	147.2	973.3	12.0
	20	4.234	143.8	4.270	960.0	.	.	.	.	.	.	.	.	143.8	960.0	.
	21	4.214	150.0	4.270	965.0	.	.	.	.	.	.	.	.	150.0	978.0	.
	22	4.232	156.1	4.270	980.0	.	.	4.270	15.0	.	.	.	.	171.1	980.0	.
	25	4.238	142.7	4.280	970.0	.	.	.	.	.	.	.	.	142.7	987.1	.
	26	4.244	176.7	4.280	980.0	.	.	.	.	.	.	.	.	176.7	980.0	.
	27	4.241	177.2	4.290	985.0	.	.	.	.	.	.	.	.	177.2	985.0	2.0
	28	4.248	214.3	4.400	985.0	.	.	.	.	.	.	.	.	214.3	985.0	.
	29	4.293	115.2	4.300	970.0	.	.	.	.	.	.	.	.	115.2	970.0	.

	1	2	3	4	5	6	7	8	9	10	11	12	13	14	15
	Interest rate	Amount	Interest rate	Amount	Interest rate	Amount	Interest rate	Amount	Interest rate	Amount	Interest rate	Amount	Amount	Amount	Amount
	Value date of same day		Value date deferred 1 day		Value date deferred 2 days		Value date of same day		Value date deferred 1 day		Value date deferred 2 days		Value date of same day	Value date deferred 1 day	Value date deferred 2 days
	Overnight						5 to 9 days						Total of MMI		

(1) Informação relativa às operações realizadas no Mercado Monetário Interbancário doméstico, sem exigência de garantia, no qual as instituições participantes permutam fundos representados por depósitos à ordem no Banco de Portugal, denominados em euros, sendo estas operações processadas e liquidadas através do SITEME (Sistema Electrónico de Transferências de Mercado). Em cada prazo, a taxa média ponderada e o montante apenas tomam em consideração operações de montante igual ou superior a 1 milhão de euros. Apenas é apresentada informação relativa ao prazo overnight e ao prazo de 5 a 9 dias, dada a pouca representatividade no mercado dos restantes prazos. A informação sobre taxas de juro e respectivos montantes transaccionados relativa às restantes maturidades que não são apresentadas no quadro pode ser obtida no sítio do Banco de Portugal na internet (www.bportugal.pt) por recurso às séries longas./ Data on unsecured transactions made in the domestic Interbank Money Market, where participant institutions exchange funds represented by deposits with Banco de Portugal, denominated in euros; these transactions are processed and settled through SITEME (Markets Electronic Transfer System). The weighted average rate and amount of any maturity do not take into account operations below 1 million euros. Only data on overnight and 5 to 9 days maturities is displayed, as trading in other maturities is very thin. Data on interest rates and traded amounts related to other maturities than those displayed in the table can be obtained at Banco de Portugal website (www.bportugal.pt) in historical series.
(2) Nos dias feriado em Portugal, não são contratadas quaisquer operações no Mercado Monetário Interbancário doméstico. / On Portuguese holidays, there are no transactions in the domestic Interbank Money Market.
(3) O funcionamento do Mercado Monetário Interbancário cessa a partir de 1 de Janeiro de 2009, pelo que as operações efectuadas a partir de 27 de Dezembro de 2007 não podem ter data de vencimento posterior a 31 de Dezembro de 2008. / The domestic Interbank Money Market will be discontinued as from 1 January 2009, thus operations made as from 27 December 2007 cannot expire after 31 December 2008.

B.11 Mercado de títulos

B.11 Securities markets

B.11.1.1 TÍTULOS EMITIDOS - TOTAL DE ACÇÕES E TÍTULOS DE DÍVIDA

SECURITIES ISSUED – TOTAL SHARES AND DEBT SECURITIES

Por prazo, moeda, mercado de emissão e sector institucional do emitente

By maturity, currency, issuance market and issuing sector

Emissões líquidas

Net issues

Fonte / Source: Banco de Portugal

10^6 euros

		Tipo de título									Sector institucional do emitente				Total
		Títulos de dívida							Acções						
		Prazo		Moeda		Mercado de emissão									
		Curto prazo	Médio e longo prazos	Euro(1)	Outras moedas	Portugal	Outros países da área do euro	Países fora da área do euro	Cotadas	Não cotadas	Instituições financeiras monetárias	Instituições financeiras não monetárias	Administrações Públicas	Sector não financeiro (excepto Administrações Públicas)	
		1	2	3	4	5	6	7	8	9	10	11	12	13	14
05		4 981	4 954	11 940	-2 004	13 945	-3 603	-407	662	2 661	-9 764	4 517	11 804	6 701	13 258
06		-1 436	13 225	12 022	-233	11 219	-59	630	1 626	3 299	3 181	2 546	4 142	6 846	16 715
07		3 707	22 387	25 961	135	24 791	-777	2 079	160	3 204	15 683	2 536	1 866	9 371	29 457
07	Fev	1 311	-1 716	-420	15	-13	0	-392	0	116	28	-9	-1 240	933	-289
	Mar	-830	3 238	2 338	70	1 756	0	652	35	44	2 589	1 215	-500	-818	2 487
	Abr	-145	-13	-85	-73	496	-655	1	0	93	360	-521	-340	436	-65
	Mai	254	6 563	6 715	102	6 533	0	284	3	433	3 612	22	2 437	1 182	7 253
	Jun	2 293	5 820	8 124	-9	7 982	0	130	3	327	4 582	468	1 496	1 896	8 442
	Jul	-1 006	3 482	2 450	26	1 055	0	1 421	0	116	382	982	818	410	2 592
	Ago	329	-2 521	-2 196	4	-2 158	0	-34	0	87	671	-20	-2 611	-145	-2 105
	Set	1 590	866	2 474	-18	2 657	0	-201	0	117	94	141	232	2 106	2 573
	Out	1 289	2 108	3 395	1	3 619	-122	-100	0	152	1 191	-512	1 897	972	3 549
	Nov	-109	496	376	11	153	0	234	0	-46	518	149	-510	185	341
	Dez	464	3 320	3 784	0	3 589	0	195	120	933	1 692	1 242	289	1 613	4 836
08	Jan	-1 047	1 507	455	5	452	-2	10	0	148	1 543	-348	-1 395	808	607
	Fev	731	662	1 393	1	1 347	0	46	0	204	831	-8	308	466	1 598
	Mar	-1 082	3 664	2 564	17	2 717	-342	206	0	704	912	429	1 430	514	3 286
	Abr	3 161	633	3 824	-30	3 996	0	-202	1 090	17	1 319	-345	2 545	1 381	4 901
	Mai	1 224	8 240	9 461	3	9 095	-581	950	4	-64	7 435	937	-438	1 470	9 404
	Jun	2 579	1 131	3 709	0	4 221	0	-512	450	501	1 614	744	1 495	807	4 660
	Jul	2 019	-721	823	475	715	0	584	0	10	1 981	87	-986	226	1 308

	1	2	3	4	5	6	7	8	9	10	11	12	13	14
	Short-term	Medium - and long-term	Euro(1)	Other currencies	Portugal	Other euro area countries	Other countries	Quoted	Unquoted	Monetary financial institutions	Non-monetary financial institutions	General Government	Non-financial corporations (other than the General Government)	Total
	Maturity		Currency		Issuance market									
	Debt securities							Shares						
	Securities									Institutional sector of the issuer				

(1) Inclui emissões líquidas nas denominações nacionais do euro. / Includes net issues expressed in the national denominations of the euro.

B.11.1.2 TÍTULOS EMITIDOS POR INSTITUIÇÕES FINANCEIRAS MONETÁRIAS - TOTAL DE ACÇÕES E TÍTULOS DE DÍVIDA

SECURITIES ISSUED BY MONETARY FINANCIAL INSTITUTIONS – TOTAL SHARES AND DEBT SECURITIES

Por prazo, moeda e mercado de emissão

By maturity, currency and issuance market

Emissões líquidas

Net issues

Fonte / Source: Banco de Portugal

10^6 euros

		Títulos de dívida								Acções		Total
		Prazo			Moeda		Mercado de emissão					
		Curto prazo	Médio e longo prazos		Euro(1)	Outras moedas	Portugal	Outros países da área do euro	Países fora da área do euro	Cotadas	Não cotadas	
			Taxa fixa	Taxa indexada								
		1	2	3	4	5	6	7	8	9	10	11
05		-936	-2 188	-7 296	-8 398	-2 021	-4 685	-2 999	-2 736	700	-45	-9 764
06		-24	1 329	498	1 916	-112	2 713	-59	-850	1 409	-32	3 181
07		346	5 978	9 165	15 508	-17	15 389	100	0	0	195	15 683
07	Fev	0	98	-70	28	0	28	0	0	0	0	28
	Mar	20	1 054	1 515	2 589	0	2 589	0	0	0	0	2 589
	Abr	0	-6	350	344	0	244	100	0	0	16	360
	Mai	-30	201	3 441	3 612	0	3 612	0	0	0	0	3 612
	Jun	0	3 415	1 167	4 596	-11	4 582	0	0	0	0	4 582
	Jul	0	-16	397	382	0	382	0	0	0	0	382
	Ago	30	30	611	671	0	671	0	0	0	0	671
	Set	200	-266	160	115	-21	94	0	0	0	0	94
	Out	117	1 121	-46	1 189	2	1 191	0	0	0	0	1 191
	Nov	0	-73	591	504	14	518	0	0	0	0	518
	Dez	0	471	1 071	1 542	0	1 542	0	0	0	150	1 692
08	Jan	0	1 373	170	1 544	-2	1 544	-2	0	0	0	1 543
	Fev	0	89	677	766	0	766	0	0	0	65	831
	Mar	5	-58	965	894	18	912	0	0	0	0	912
	Abr	236	-56	41	190	35	225	0	0	1 083	11	1 319
	Mai	186	1 852	5 327	7 364	3	7 367	0	0	0	68	7 435
	Jun	696	-348	909	1 262	-5	1 258	0	0	350	6	1 614
	Jul	150	1 429	392	1 971	0	1 971	0	0	0	10	1 981

	1	2	3	4	5	6	7	8	9	10	11
	Short-term	Fixed rate	Floating rate	Euro (1)	Other currencies	Portugal	Other euro area countries	Other countries	Quoted	Unquoted	Total
		Medium - and long-term									
	Maturity			Currency		Issuance market					
	Debt securities								Shares		

(1) Inclui emissões líquidas nas denominacões nacionais do euro. / Includes net issues expressed in the national denominations of the euro.

B.11.1.3 TÍTULOS EMITIDOS POR INSTITUIÇÕES FINANCEIRAS NÃO MONETÁRIAS - TOTAL DE ACÇÕES E TÍTULOS DE DÍVIDA

SECURITIES ISSUED BY NON-MONETARY FINANCIAL INSTITUTIONS - TOTAL SHARES AND DEBT SECURITIES

Por prazo, moeda, mercado de emissão e subsector institucional

By maturity, currency, issuance market and issuing sub-sector

Emissões líquidas

Net issues

Fonte / Source: Banco de Portugal

10^6 euros

		Tipo de título										Subsector institucional			Total
		Títulos de dívida								Acções					
		Prazo			Moeda		Mercado de emissão								
		Curto prazo	Médio e longo prazos		Euro[1]	Outras moedas	Portugal	Outros países da área do euro	Países fora da área do euro	Cotadas	Não cotadas	Interme-diários financeiros	Auxiliares financeiros	Sociedades de seguros e fundos de pensões	
			Taxa fixa	Taxa indexada											
		1	2	3	4	5	6	7	8	9	10	11	12	13	14
05		-174	922	2 123	2 870	0	584	0	2 287	0	1 646	4 511	2	4	4 517
06		407	258	1 683	2 348	0	806	0	1 542	70	128	2 506	4	36	2 546
07		-408	1 012	1 790	2 390	4	466	0	1 928	30	112	2 398	4	135	2 536
07	Fev	-17	0	0	-17	0	-17	0	0	0	8	-17	0	8	-9
	Mar	497	0	652	1 149	0	497	0	652	30	37	1 197	0	18	1 215
	Abr	-500	0	-34	-534	0	-500	0	-34	0	13	-522	0	0	-521
	Mai	10	0	0	10	0	10	0	0	0	13	20	0	3	22
	Jun	510	0	-48	462	0	513	0	-51	0	6	468	0	0	468
	Jul	-500	0	1 476	976	0	-500	0	1 476	0	6	982	1	0	982
	Ago	-13	0	0	-13	0	-13	0	0	0	-7	-26	0	6	-20
	Set	495	0	-356	138	0	305	0	-166	0	2	80	1	60	141
	Out	-500	0	-24	-524	0	-481	0	-44	0	12	-512	0	0	-512
	Nov	183	0	-35	148	0	193	0	-45	0	1	139	0	10	149
	Dez	12	1 015	197	1 220	4	1 051	0	173	0	18	1 213	1	28	1 242
08	Jan	-200	0	-155	-355	0	-200	0	-155	0	7	-356	-1	9	-348
	Fev	-10	0	-63	-73	0	-10	0	-63	0	65	-8	0	0	-8
	Mar	225	17	186	428	0	225	0	203	0	1	428	1	0	429
	Abr	-225	0	-119	-345	0	-207	0	-137	0	0	-345	0	0	-345
	Mai	17	-28	949	937	0	-12	0	949	0	0	937	0	0	937
	Jun	512	0	132	644	0	807	0	-163	100	0	744	0	0	744
	Jul	-500	0	587	87	0	166	0	-80	0	0	87	0	0	87
		1	2	3	4	5	6	7	8	9	10	11	12	13	14
		Short-term	Fixed rate	Floating rate	Euro[1]	Other currencies	Portugal	Other euro area countries	Other countries	Quoted	Unquoted	Financial interme-diaries	Financial auxiliaries	Insurance corporations and pension funds	Total
			Medium - and long-term												
		Maturity			Currency		Issuance market								
		Debt securities								Shares					
		Securities										Institutional sub-sector of the issuer			

(1) Inclui emissões líquidas nas denominações nacionais do euro./ Includes net issues expressed in the national denominations of the euro.

B.11.1.4 TÍTULOS EMITIDOS POR ADMINISTRAÇÕES PÚBLICAS - TOTAL DE TÍTULOS DE DÍVIDA

SECURITIES ISSUED BY THE GENERAL GOVERNMENT– TOTAL DEBT SECURITIES

Por prazo, moeda, mercado de emissão e subsector institucional

By maturity, currency, issuance market and issuing sub-sector

Emissões líquidas

Net issues

Fonte / Source: Banco de Portugal

10^6 euros

		Tipo de título								Subsector institucional				Total
		Títulos de dívida												
		Prazo			Moeda		Mercado de emissão							
		Curto prazo	Médio e longo prazos		Euro[1]	Outras moedas	Portugal	Outros países da área do euro	Países fora da área do euro	Administração Central	Administração Regional	Administração Local	Fundos da Segurança Social	
			Taxa fixa	Taxa indexada										
		1	2	3	4	5	6	7	8	9	10	11	12	13
05		2 257	9 649	-102	11 804	0	12 892	-1 077	-11	11 807	0	-3	0	11 804
06		-3 163	7 442	-137	4 259	-117	4 259	0	-117	4 262	-117	-3	0	4 142
07		-186	2 222	-169	1 928	-61	2 804	-877	-61	1 884	0	-17	0	1 866
07	Fev	825	-2 066	0	-1 240	0	-1 240	0	0	-1 240	0	0	0	-1 240
	Mar	-500	0	0	-500	0	-500	0	0	-500	0	0	0	-500
	Abr	476	-786	-30	-278	-61	476	-755	-61	-340	0	0	0	-340
	Mai	-560	2 997	0	2 437	0	2 437	0	0	2 437	0	0	0	2 437
	Jun	722	774	0	1 496	0	1 496	0	0	1 496	0	0	0	1 496
	Jul	-773	1 591	0	818	0	818	0	0	818	0	0	0	818
	Ago	499	-3 110	0	-2 611	0	-2 611	0	0	-2 611	0	0	0	-2 611
	Set	-767	999	0	232	0	232	0	0	232	0	0	0	232
	Out	976	1 061	-139	1 897	0	2 019	-122	0	1 915	0	-17	0	1 897
	Nov	-510	0	0	-510	0	-510	0	0	-510	0	0	0	-510
	Dez	289	0	0	289	0	289	0	0	289	0	0	0	289
08	Jan	-1 395	0	0	-1 395	0	-1 395	0	0	-1 395	0	0	0	-1 395
	Fev	483	-175	0	308	0	308	0	0	308	0	0	0	308
	Mar	-1 016	2 446	0	1 430	0	1 773	-342	0	1 430	0	0	0	1 430
	Abr	1 571	974	0	2 606	-61	2 606	0	-61	2 545	0	0	0	2 545
	Mai	-282	-156	0	-438	0	143	-581	0	-438	0	0	0	-438
	Jun	1 098	397	0	1 495	0	1 495	0	0	1 495	0	0	0	1 495
	Jul	2 327	-3 313	0	-1 455	468	-1 594	0	608	-1 140	154	0	0	-986
		1	2	3	4	5	6	7	8	9	10	11	12	13
		Short-term	Fixed rate	Floating rate	Euro[1]	Other currencies	Portugal	Other euro area countries	Other countries	Central Government	Regional Government	Local Government	Social Security funds	Total
			Medium - and long-term											
		Maturity			Currency		Issuance market							
		Debt securities												
		Securities								Institutional sub-sector of the issuer				

(1) Inclui emissões líquidas nas denominações nacionais do euro./ Includes net issues expressed in the national denominations of the euro.

B.11.1.5.1 TÍTULOS EMITIDOS PELO SECTOR NÃO FINANCEIRO (EXCEPTO ADMINISTRAÇÕES PÚBLICAS) - TOTAL DE ACÇÕES E TÍTULOS DE DÍVIDA

Por prazo, moeda e mercado de emissão

Emissões líquidas

SECURITIES ISSUED BY NON-FINANCIAL CORPORATIONS (OTHER THAN THE GENERAL GOVERNMENT) – TOTAL SHARES AND DEBT SECURITIES

By maturity, currency and issuance market

Net issues

Fonte / Source: Banco de Portugal

10^6 euros

		Títulos de dívida								Acções		Total
		Prazo			Moeda		Mercado de emissão					
		Curto prazo	Médio e longo prazos		Euro[1]	Outras moedas	Portugal	Outros países da área do euro	Países fora da área do euro	Cotadas	Não cotadas	
			Taxa fixa	Taxa indexada								
		1	2	3	4	5	6	7	8	9	10	11
05		3 834	347	1 499	5 663	17	5 155	472	54	-38	1 059	6 701
06		1 344	1 691	461	3 499	-4	3 440	0	55	147	3 203	6 846
07		3 955	642	1 747	6 136	208	6 131	0	213	130	2 897	9 371
07	Fev	503	0	321	810	15	1 217	0	-392	0	108	933
	Mar	-847	0	17	-900	70	-830	0	0	5	7	-818
	Abr	-121	185	308	383	-12	276	0	96	0	64	436
	Mai	835	0	-76	657	102	475	0	284	3	420	1 182
	Jun	1 060	36	476	1 570	2	1 391	0	181	3	321	1 896
	Jul	267	0	33	274	26	355	0	-55	0	109	410
	Ago	-188	1	-53	-243	4	-205	0	-34	0	94	-145
	Set	1 662	12	317	1 989	3	2 026	0	-35	0	115	2 106
	Out	696	1	135	833	-1	889	0	-56	0	140	972
	Nov	219	6	7	235	-3	-47	0	279	0	-47	185
	Dez	164	400	165	733	-4	707	0	22	120	765	1 613
08	Jan	548	1	118	660	7	502	0	165	0	141	808
	Fev	258	47	87	391	1	283	0	109	0	74	466
	Mar	-297	-5	113	-188	-1	-192	0	3	0	703	514
	Abr	1 579	-5	-206	1 372	-3	1 372	0	-3	7	6	1 381
	Mai	1 304	93	200	1 598	0	1 597	0	1	4	-132	1 470
	Jun	273	-7	47	307	5	661	0	-349	0	495	807
	Jul	42	0	184	219	7	171	0	55	0	0	226

	1	2	3	4	5	6	7	8	9	10	11
	Short-term	Fixed rate	Floating rate	Euro[1]	Other currencies	Portugal	Other euro area countries	Other countries	Quoted	Unquoted	Total
		Medium - and long-term									
	Maturity			Currency		Issuance market					
	Debt securities								Shares		

(1) Inclui emissões líquidas nas denominações nacionais do euro./ Includes net issues expressed in the national denominations of the euro.

B.11.1.5.2 TÍTULOS EMITIDOS PELO SECTOR NÃO FINANCEIRO (EXCEPTO ADMINISTRAÇÕES PÚBLICAS) - TOTAL DE ACÇÕES E TÍTULOS DE DÍVIDA

Por ramo de actividade económica

Emissões líquidas

SECURITIES ISSUED BY NON-FINANCIAL CORPORATIONS (OTHER THAN THE GENERAL GOVERNMENT) – TOTAL SHARES AND DEBT SECURITIES

By branch of activity of issuing non-financial corporation

Net issues

Fonte / Source: Banco de Portugal

10^6 euros

		Agricultura, produção animal,caça, silvicultura, pesca e indústrias extractivas	Indústrias transforma-doras	das quais:			Produção e distribuição de electricidade gás e água	Construção	Comércio por grosso e a retalho, rep. de veículos automóveis, motociclos e de bens de uso pessoal e doméstico	Transportes, armazenagem e comunicações	Alojamento e restauração (restaurantes e similares)	Actividades imobiliárias, alugueres e serviços prestados às empresas	Educação, saúde e outras act. de serviços colectivos, sociais e pessoais	Total
				Indústrias da pasta de papel e cartão e seus artigos, edição e impressão	Indústrias alimentares, das bebidas e do tabaco	Fabricação de outros produtos minerais não metálicos								
		1	2	3	4	5	6	7	8	9	10	11	12	13
05		71	724	348	132	57	128	226	485	2 162	111	2 857	-62	6 701
06		11	416	-20	129	65	849	250	380	1 403	53	3 429	55	6 846
07		55	1 034	368	148	223	-1 406	2 411	736	1 453	83	4 976	30	9 371
07	Fev	2	401	300	-1	68	-386	431	27	67	4	385	4	933
	Mar	3	24	0	-25	-4	-307	274	120	-22	5	-924	10	-818
	Abr	0	-25	1	-8	-30	0	-6	19	232	2	208	6	436
	Mai	5	71	0	38	-26	9	-45	101	118	15	907	1	1 182
	Jun	10	275	-1	45	206	13	204	40	107	1	1 242	6	1 896
	Jul	8	94	2	63	-9	12	24	36	66	2	174	-5	409
	Ago	4	10	1	8	-22	131	-112	37	85	18	-320	1	-145
	Set	3	13	16	-7	21	-8	5	217	843	4	1 069	-40	2 106
	Out	3	129	49	35	18	-64	183	8	-3	13	707	-3	972
	Nov	5	12	0	16	-2	-107	20	44	-31	3	249	-8	185
	Dez	10	-6	0	-14	-11	-23	83	24	124	8	1 373	22	1 613
08	Jan	10	149	50	36	-11	34	89	-79	170	0	396	38	808
	Fev	1	88	25	50	-19	576	-496	57	17	5	211	7	466
	Mar	2	310	250	94	-49	9	24	-143	-14	5	324	-1	514
	Abr	2	-41	19	6	-75	492	-466	60	181	0	1 150	2	1 381
	Mai	-2	64	0	62	-3	125	82	41	-45	2	1 195	9	1 470
	Jun	29	56	-1	13	55	203	-172	31	115	50	430	65	807
	Jul	6	59	0	11	-3	-38	-26	-20	12	0	232	0	226

	1	2	3	4	5	6	7	8	9	10	11	12	13
	Agriculture, hunting, forestry, fishing, mining and quarrying	Manufacturing	Polp, paper, and paperboard industries and articles thereof; publishing and printing	Food, beverage and tobacco	Manufacture of other non-metallic mineral produts	Production and distribution of electricity, gas and water	Construction	Wholesale and retail trade; repair of motor vehicles motorcycles and personal and household goods	Transport, storage and communi-cations	Hotels snd catering (restaurants and other)	Real estate, rental and supply of services to non-financial corporations	Education, health and other community, social and personal service activities	Total
			of which:										

B.11.2.1 TÍTULOS EMITIDOS - TOTAL DE ACÇÕES E TÍTULOS DE DÍVIDA

Por prazo, moeda, mercado de emissão e sector institucional do emitente

SECURITIES ISSUED – TOTAL SHARES AND DEBT SECURITIES

By maturity, currency, issuance market and issuing sector

Saldos em fim de mês

End-of-month figures

Fonte / Source: Banco de Portugal

10^6 euros

		Tipo de Título										Sector institucional do emitente				Total
		Títulos de dívida								Acções						
		Prazo			Moeda		Mercado de emissão									
		Curto prazo	Médio e longo prazos		Euro(1)	Outras moedas	Portugal	Outros países da área do euro	Países fora da área do euro	Cotadas	Não cotadas	Instituições financeiras monetárias	Instituições financeiras não monetárias	Administrações públicas	Sector não financeiro (excepto administrações públicas)	
			Taxa fixa	Taxa indexada												
		1	2	3	4	5	6	7	8	9	10	11	12	13	14	15
04		22 611	76 816	26 316	122 940	2 803	108 061	10 042	7 640	54 107	76 449	47 198	17 569	74 650	116 882	256 299
05		27 614	85 207	22 794	134 558	1 057	121 730	6 423	7 462	60 907	74 970	39 803	19 950	86 116	125 623	271 492
06		26 175	93 049	25 267	143 732	758	130 165	6 284	8 042	84 487	78 665	47 793	23 607	87 400	148 841	307 641
07	Fev	25 687	91 749	25 555	142 215	777	129 234	6 282	7 475	88 958	79 451	48 221	22 586	86 016	154 577	311 400
	Mar	24 857	92 327	27 736	144 079	842	130 522	6 275	8 123	88 939	79 449	50 833	23 863	85 040	153 572	313 308
	Abr	24 711	91 331	28 330	143 616	756	130 644	5 614	8 114	93 646	79 485	52 628	23 454	84 316	157 105	317 503
	Mai	24 966	93 559	31 694	149 357	862	136 215	5 603	8 401	101 137	79 866	59 993	23 754	85 782	161 693	331 222
	Jun	27 260	97 162	33 296	156 864	855	143 590	5 597	8 531	102 552	80 007	65 716	24 105	86 658	163 800	340 278
	Jul	26 254	99 300	35 185	159 861	877	145 188	5 600	9 950	105 064	79 119	65 217	25 135	88 041	166 529	344 921
	Ago	26 581	96 665	35 750	158 117	880	143 475	5 605	9 917	99 250	79 226	63 810	24 844	85 876	162 943	337 473
	Set	28 162	97 216	35 872	160 414	836	145 946	5 603	9 701	93 189	79 285	61 603	24 820	85 921	161 381	333 724
	Out	29 450	99 935	35 822	164 376	831	150 127	5 484	9 596	98 333	79 429	64 887	24 441	88 359	165 282	342 969
	Nov	29 333	99 863	36 373	164 745	824	150 265	5 484	9 821	99 592	79 407	63 311	24 351	87 876	169 031	344 569
	Dez	29 791	101 287	37 806	168 071	813	153 395	5 478	10 010	98 612	80 076	64 247	25 497	87 704	170 124	347 572
08	Jan	28 739	103 948	37 922	169 800	809	155 105	5 487	10 017	84 113	79 953	59 575	24 796	87 596	162 708	334 675
	Fev	29 464	103 775	38 623	171 068	794	156 321	5 487	10 054	83 122	80 080	59 748	24 666	87 774	162 877	335 064
	Mar	28 371	105 676	39 844	173 107	783	158 509	5 136	10 245	80 309	80 806	60 858	25 092	88 713	160 341	335 005
	Abr	31 534	106 013	39 574	176 362	759	161 945	5 130	10 046	84 021	80 849	62 944	24 882	90 680	163 484	341 991
	Mai	32 760	106 638	46 018	184 651	765	169 879	4 539	10 997	81 707	80 785	68 863	25 718	89 107	164 220	347 908
	Jun	35 336	105 540	47 071	187 191	756	174 058	3 409	10 481	69 507	81 228	68 004	26 320	89 473	154 885	338 682
	Jul	37 360	104 735	48 238	189 094	1 240	175 847	3 416	11 070	66 037	81 210	68 597	26 269	89 572	153 143	337 580

	1	2	3	4	5	6	7	8	9	10	11	12	13	14	15
	Short-term	Fixed rate	Floating rate	Euro(1)	Other currencies	Portugal	Other euro area countries	Other countries	Quoted	Unquoted	Monetary financial institutions	Non - monetary financial institutions	General government	Non-financial corporations (other than the general government)	Total
		Medium - and long-term													
	Maturity			Currency		Issuance market									
	Debt securities								Shares						
	Securities										Institutional sector of the issuer				

(1) Inclui saldos em fim de mês nas denominações nacionais do euro./ Includes end-of-month figures expressed in the national denominations of the euro.

B.11.2.2 TÍTULOS EMITIDOS POR INSTITUIÇÕES FINANCEIRAS MONETÁRIAS - TOTAL DE ACÇÕES E TÍTULOS DE DÍVIDA

Por prazo, moeda e mercado de emissão

Saldos em fim de mês

SECURITIES ISSUED BY MONETARY FINANCIAL INSTITUTIONS - TOTAL SHARES AND DEBT SECURITIES

By maturity, currency and issuance market

End-of-month figures

Fonte / Source: Banco de Portugal

10^6 euros

		Títulos de dívida								Acções		Total
		Prazo			Moeda		Mercado de emissão					
		Curto prazo	Médio e longo prazos		Euro(1)	Outras moedas	Portugal	Outros países da área do euro	Países fora da área do euro	Cotadas	Não cotadas	
			Taxa fixa	Taxa indexada								
		1	2	3	4	5	6	7	8	9	10	11
04		947	9 780	17 726	26 420	2 032	21 581	3 363	3 508	12 572	6 174	47 198
05		24	7 574	10 665	18 058	204	16 947	372	943	15 374	6 166	39 803
06		0	8 897	11 149	19 967	78	19 645	309	92	21 413	6 334	47 793
07	Fev	10	8 945	11 056	19 933	78	19 610	309	92	21 846	6 363	48 221
	Mar	30	9 999	12 569	22 521	77	22 197	309	92	21 872	6 363	50 833
	Abr	30	9 993	12 919	22 866	76	22 441	409	92	23 307	6 379	52 628
	Mai	0	10 193	16 366	26 483	76	26 059	409	92	27 055	6 379	59 993
	Jun	0	13 607	17 538	31 080	65	30 644	409	92	28 192	6 379	65 716
	Jul	0	13 592	17 917	31 445	64	31 008	409	92	27 329	6 379	65 217
	Ago	30	13 622	18 535	32 123	64	31 686	409	92	25 244	6 379	63 810
	Set	230	13 355	18 696	32 240	41	31 780	409	91	22 943	6 379	61 603
	Out	346	14 476	18 674	33 454	42	32 995	409	91	25 012	6 379	64 887
	Nov	346	14 402	19 254	33 947	55	33 501	409	91	22 872	6 437	63 311
	Dez	346	14 871	20 324	35 487	55	35 041	409	91	22 119	6 587	64 247
08	Jan	346	16 244	20 478	37 015	53	36 569	408	91	15 920	6 587	59 575
	Fev	346	16 332	21 157	37 782	52	37 335	408	91	15 262	6 652	59 748
	Mar	351	16 273	22 092	38 648	68	38 217	408	91	15 490	6 652	60 858
	Abr	587	16 217	22 148	38 848	104	38 453	408	91	17 329	6 663	62 944
	Mai	773	18 069	27 450	46 184	107	45 793	408	91	15 841	6 731	68 863
	Jun	1 469	17 721	28 324	47 413	101	47 015	408	91	13 754	6 737	68 004
	Jul	1 619	19 151	28 721	49 389	102	48 992	408	91	12 359	6 747	68 597

	1	2	3	4	5	6	7	8	9	10	11
	Short-term	Fixed rate	Floating rate	Euro(1)	Other currencies	Portugal	Other euro area countries	Other countries	Quoted	Unquoted	Total
		Medium - and long-term									
	Maturity			Currency		Issuance market					
	Debt securities								Shares		

(1) Inclui saldos em fim de mês nas denominações nacionais do euro./ Includes end-of-month figures expressed in the national denominations of the euro.

B.11.2.3 TÍTULOS EMITIDOS POR INSTITUIÇÕES FINANCEIRAS NÃO MONETÁRIAS - TOTAL DE ACÇÕES E TÍTULOS DE DÍVIDA

SECURITIES ISSUED BY NON-NONETARY FINANCIAL INSTITUTIONS - TOTAL SHARES AND DEBT SECURITIES

Por prazo, moeda, mercado de emissão e subsector institucional

By maturity, currency, issuance market and issuing sub-sector

Saldos em fim de mês

End-of-month figures

Fonte / Source: Banco de Portugal

10^6 euros

		Tipo de título										Subsector institucional			Total
		Títulos de dívida								Acções					
		Prazo			Moeda		Mercado de emissão								
		Curto prazo	Médio e longo prazos		Euro[1]	Outras moedas	Portugal	Outros países da área do euro	Países fora da area do euro	Cotadas	Não cotadas	Interme-diários financeiros	Auxiliares financeiros	Sociedades de seguros e fundos de pensões	
			Taxa fixa	Taxa indexada											
		1	2	3	4	5	6	7	8	9	10	11	12	13	14
04		628	744	3 389	4 761	0	2 768	500	1 493	409	12 399	15 622	197	1 750	17 569
05		454	1 667	5 513	7 634	0	3 354	500	3 780	880	11 437	18 008	195	1 747	19 950
06		861	1 925	7 196	9 982	0	4 160	500	5 322	1 906	11 719	21 443	202	1 962	23 607
07	Fev	172	1 924	7 109	9 205	0	3 415	500	5 289	1 837	11 545	20 396	202	1 988	22 586
	Mar	669	1 924	7 761	10 353	0	3 912	500	5 941	1 848	11 663	21 808	202	1 853	23 863
	Abr	169	1 924	7 726	9 819	0	3 412	500	5 907	1 959	11 676	21 398	203	1 853	23 454
	Mai	179	1 923	7 726	9 828	0	3 421	500	5 907	2 231	11 695	21 690	203	1 861	23 754
	Jun	689	1 923	7 678	10 290	0	3 934	500	5 856	2 114	11 701	22 040	204	1 861	24 105
	Jul	189	1 923	9 155	11 266	0	3 434	500	7 332	2 162	11 707	23 070	204	1 861	25 135
	Ago	176	1 923	9 155	11 254	0	3 422	500	7 332	1 891	11 699	22 774	203	1 867	24 844
	Set	671	1 922	8 799	11 392	0	3 726	500	7 166	1 723	11 705	22 688	205	1 927	24 820
	Out	171	1 922	8 775	10 868	0	3 246	500	7 122	1 859	11 714	22 311	203	1 927	24 441
	Nov	354	1 922	8 739	11 015	0	3 438	500	7 077	1 688	11 648	22 216	203	1 932	24 351
	Dez	366	2 937	8 936	12 235	4	4 489	500	7 249	1 592	11 667	23 334	204	1 960	25 497
08	Jan	166	2 937	8 781	11 880	4	4 289	500	7 095	1 239	11 674	22 625	203	1 968	24 796
	Fev	156	2 936	8 718	11 807	4	4 279	500	7 032	1 116	11 739	22 495	203	1 968	24 666
	Mar	382	2 953	8 904	12 235	4	4 503	500	7 235	1 118	11 736	22 923	201	1 968	25 092
	Abr	157	2 953	8 783	11 889	4	4 295	500	7 098	1 254	11 736	22 715	201	1 966	24 882
	Mai	173	2 924	9 733	12 827	4	4 284	500	8 047	1 151	11 736	23 550	201	1 967	25 718
	Jun	686	2 924	9 865	13 471	4	5 091	500	7 884	1 109	11 736	24 152	201	1 967	26 320
	Jul	186	2 924	10 451	13 557	4	5 257	500	7 804	972	11 736	24 101	201	1 967	26 269

1	2	3	4	5	6	7	8	9	10	11	12	13	14
Short-term	Fixed rate	Floating rate	Euro[1]	Other currencies	Portugal	Other euro area countries	Other countries	Quoted	Unquoted	Financial interme-diaries	Financial auxiliaries	Insurance corporations and pension funds	Total
	Medium - and long-term												
Maturity			Currency		Issuance market								
Debt securities								Shares					
Securities										Institutional sub-sector of the issuer			

(1) Inclui saldos em fim de mês nas denominações nacionais do euro./ Includes end-of-month figures expressed in the national denominations of the euro.

B.11.2.4 TÍTULOS EMITIDOS POR ADMINISTRAÇÕES PÚBLICAS - TOTAL DE TÍTULOS DE DÍVIDA

SECURITIES ISSUED BY THE GENERAL GOVERNMENT - TOTAL DEBT SECURITIES

Por prazo, moeda, mercado de emissão e subsector institucional

By maturity, currency, issuance market and issuing sub-sector

Saldos em fim de mês

End-of-month figures

Fonte / Source: Banco de Portugal

10^6 euros

		Tipo de título								Subsector institucional				Total
		Titulos de dívida												
		Prazo			Moeda		Mercado de emissão							
		Curto prazo	Médio e longo prazos		Euro[1]	Outras moedas	Portugal	Outros paises da área do euro	Paises fora da area do euro	Administra-ção Central	Administra-ção Regional	Administra-ção Local	Fundos de Segurança Social	
			Taxa fixa	Taxa indexada										
		1	2	3	4	5	6	7	8	9	10	11	12	13
04		10 137	63 553	960	74 184	466	68 999	5 082	568	74 009	602	38	0	74 650
05		12 394	72 847	875	85 626	490	81 553	3 982	581	85 461	619	35	0	86 116
06		9 231	77 442	727	87 049	351	83 053	3 905	442	86 876	491	32	0	87 400
07	Fev	9 192	76 097	727	85 665	351	81 671	3 903	441	85 492	491	32	0	86 016
	Mar	8 692	75 621	727	84 693	348	80 705	3 897	439	84 517	491	32	0	85 040
	Abr	9 169	74 451	697	84 035	281	80 808	3 136	372	83 792	491	32	0	84 316
	Mai	8 608	76 477	697	85 500	282	82 285	3 124	373	85 258	491	32	0	85 782
	Jun	9 331	76 630	697	86 375	283	83 165	3 119	374	86 134	491	32	0	86 658
	Jul	8 558	78 786	697	87 757	284	84 545	3 121	375	87 517	491	32	0	88 041
	Ago	9 057	76 122	697	85 592	284	82 374	3 126	375	85 352	491	32	0	85 876
	Set	8 290	76 934	697	85 644	276	82 428	3 125	367	85 397	491	32	0	85 921
	Out	9 266	78 535	557	88 084	275	84 987	3 005	366	87 853	491	15	0	88 359
	Nov	8 755	78 563	557	87 605	271	84 509	3 005	362	87 370	491	15	0	87 876
	Dez	9 044	78 102	557	87 438	265	84 347	3 000	356	87 197	491	15	0	87 704
08	Jan	7 649	79 390	557	87 332	264	84 231	3 011	355	87 090	491	15	0	87 596
	Fev	8 132	79 084	557	87 514	259	84 413	3 010	350	87 267	491	15	0	87 774
	Mar	7 116	81 040	557	88 461	252	85 711	2 659	343	88 207	491	15	0	88 713
	Abr	8 687	81 435	557	90 490	190	87 745	2 654	281	90 173	491	15	0	90 680
	Mai	8 405	80 145	557	88 916	191	86 763	2 063	282	88 601	491	15	0	89 107
	Jun	9 503	79 413	557	89 284	189	88 261	932	280	88 967	491	15	0	89 473
	Jul	11 833	77 182	557	88 911	662	87 741	939	892	88 912	645	15	0	89 572

1	2	3	4	5	6	7	8	9	10	11	12	13
Short-term	Fixed rate	Floating rate	Euro[1]	Other currencies	Portugal	Other euro area countries	Other countries	Central Government	Regional Government	Local Government	Social Security funds	Total
	Medium - and long-term											
Maturity			Currency		Issuance market							
Debt securities												
Securities								Institutional sub-sector of the issuer				

(1) Inclui saldos em fim de mês nas denominações nacionais do euro./ Includes end-of-month figures expressed in the national denominations of the euro.

B.11.2.5.1 TÍTULOS EMITIDOS PELO SECTOR NÃO FINANCEIRO (EXCEPTO ADMINISTRAÇÕES PÚBLICAS) - TOTAL DE ACÇÕES E TÍTULOS DE DÍVIDA

SECURITIES ISSUED BY NON-FINANCIAL CORPORATIONS (OTHER THAN THE GENERAL GOVERNMENT) - TOTAL SHARES AND DEBT SECURITIES

Por prazo, moeda e mercado de emissão

Saldos em fim de mês

By maturity, currency and issuance market

End-of-month figures

Fonte / Source: Banco de Portugal

10^6 euros

		Títulos de dívida								Acções		Total
		Prazo			Moeda		Mercado de emissão					
		Curto prazo	Médio e longo prazo		Euro[1]	Outras moedas	Portugal	Outros países da área do euro	Países fora da area do euro	Cotadas	Não cotadas	
			Taxa fixa	Taxa indexada								
		1	2	3	4	5	6	7	8	9	10	11
04		10 900	2 739	4 241	17 576	304	14 712	1 097	2 070	41 127	57 875	116 882
05		14 743	3 119	5 741	23 241	363	19 876	1 569	2 159	44 653	57 367	125 623
06		16 083	4 784	6 196	26 734	329	23 307	1 569	2 187	61 167	60 611	148 841
07	Fev	16 313	4 784	6 663	27 412	348	24 538	1 569	1 653	65 275	61 543	154 577
	Mar	15 466	4 783	6 679	26 512	417	23 708	1 569	1 652	65 219	61 424	153 572
	Abr	15 343	4 964	6 988	26 896	399	23 983	1 569	1 743	68 381	61 429	157 105
	Mai	16 179	4 966	6 904	27 545	504	24 450	1 569	2 030	71 851	61 793	161 693
	Jun	17 241	5 002	7 383	29 118	507	25 846	1 569	2 210	72 247	61 928	163 800
	Jul	17 508	4 999	7 416	29 393	529	26 201	1 569	2 152	75 573	61 033	166 529
	Ago	17 318	4 998	7 364	29 149	532	25 993	1 569	2 118	72 115	61 148	162 943
	Set	18 971	5 004	7 681	31 138	519	28 011	1 569	2 076	68 524	61 201	161 381
	Out	19 666	5 002	7 817	31 971	513	28 899	1 569	2 016	71 462	61 335	165 282
	Nov	19 878	4 976	7 823	32 178	499	28 817	1 569	2 291	75 032	61 322	169 031
	Dez	20 035	5 377	7 988	32 911	489	29 518	1 569	2 313	74 901	61 822	170 124
08	Jan	20 578	5 378	8 105	33 573	488	30 017	1 569	2 476	66 954	61 692	162 708
	Fev	20 830	5 423	8 191	33 965	479	30 294	1 569	2 581	66 744	61 689	162 877
	Mar	20 522	5 410	8 291	33 763	460	30 078	1 569	2 576	63 701	62 417	160 341
	Abr	22 103	5 408	8 086	35 136	461	31 452	1 569	2 576	65 438	62 450	163 484
	Mai	23 409	5 499	8 278	36 723	463	33 040	1 569	2 577	64 715	62 319	164 220
	Jun	23 679	5 481	8 325	37 023	462	33 691	1 569	2 225	54 644	62 755	154 885
	Jul	23 723	5 478	8 508	37 236	472	33 857	1 569	2 282	52 707	62 727	153 143

	1	2	3	4	5	6	7	8	9	10	11
	Short-term	Fixed rate	Floating rate	Euro[1]	Other currency	Portugal	Other euro area countries	Other countries	Quoted	Unquoted	Total
		Medium - and long-term									
	Maturity			Currency		Issuance market					
	Debt securities								Shares		

(1) Inclui saldos em fim de mês nas denominações nacionais do euro./ Includes end-of-month figures expressed in the national denominations of the euro.

B.11.2.5.2 TÍTULOS EMITIDOS PELO SECTOR NÃO FINANCEIRO (EXCEPTO ADMINISTRAÇÕES PÚBLICAS) - TOTAL DE ACÇÕES E TÍTULOS DE DÍVIDA

SECURITIES ISSUED BY NON-FINANCIAL CORPORATIONS (OTHER THAN THE GENERAL GOVERNMENT) - TOTAL SHARES AND DEBT SECURITIES

Por ramo de actividade económica

Saldos em fim de mês

By branch of activity of issuing non-financial corporation

End-of-month figures

Fonte / Source: Banco de Portugal

10^6 euros

		Agricultura, produção animal, caça, silvicultura, pesca e indústrias extractivas	Indústrias transforma-doras	das quais:			Produção e distribuição de electricidade, gás e água	Construção	Comércio por grosso e a retalho, rep. de veículos automóveis, motociclos e de bens de uso pessoal e doméstico	Transportes, armazenagem e comunicações	Alojamento e restauração (restaurantes e similares)	Actividades imobiliárias, alugueres e serviços prestados às empresas	Educação, saúde e outras act. de serviços colectivos, sociais e pessoais	Total
				Indústrias da pasta de papel e cartão e seus artigos, edição e impressão	Indústrias alimentares, das bebidas e do tabaco	Fabricação de outros produtos minerais não metálicos								
		1	2	3	4	5	6	7	8	9	10	11	12	13
04		803	11 447	2 174	2 370	1 346	6 953	3 641	5 093	11 428	1 179	73 612	2 725	116 882
05		923	12 339	2 715	2 502	1 380	7 068	4 047	5 574	13 288	1 150	79 546	1 689	125 623
06		939	13 369	3 246	2 629	1 451	7 915	4 522	5 985	16 204	1 203	96 962	1 742	148 841
07	Fev	948	14 093	3 746	2 667	1 532	6 853	6 556	6 048	16 334	1 219	100 702	1 824	154 577
	Mar	947	14 197	3 730	2 664	1 528	6 546	6 895	6 178	16 316	1 224	99 430	1 839	153 572
	Abr	948	14 307	3 863	2 657	1 499	6 547	7 190	6 198	16 479	1 226	102 350	1 859	157 105
	Mai	953	14 410	3 963	2 802	1 474	6 555	7 424	6 302	16 696	1 247	106 360	1 746	161 693
	Jun	964	14 689	4 007	2 800	1 681	6 568	7 597	6 351	16 839	1 248	107 789	1 755	163 800
	Jul	971	14 867	4 069	2 884	1 672	7 549	7 438	6 406	16 912	1 256	109 372	1 756	166 529
	Ago	975	14 620	3 878	2 853	1 650	7 664	7 054	6 449	16 635	1 273	106 528	1 745	162 943
	Set	978	14 348	3 710	2 754	1 646	7 442	6 684	6 681	17 337	1 277	104 949	1 685	161 381
	Out	982	14 512	3 786	2 776	1 665	7 432	7 039	6 695	17 666	1 294	107 973	1 689	165 282
	Nov	986	14 329	3 625	2 730	1 663	7 389	6 967	6 742	17 944	1 298	111 693	1 683	169 031
	Dez	913	14 106	3 477	2 706	1 650	7 327	6 996	6 767	17 890	1 303	113 125	1 696	170 123
08	Jan	924	14 014	3 296	2 733	1 639	7 153	6 797	6 690	17 983	1 304	106 129	1 715	162 708
	Fev	925	14 247	3 447	2 799	1 620	7 835	6 355	6 745	18 034	1 312	105 694	1 729	162 877
	Mar	928	14 671	3 795	2 910	1 571	7 882	6 376	6 609	17 437	1 316	103 409	1 714	160 341
	Abr	930	14 766	3 968	2 902	1 496	8 331	5 927	6 673	17 667	1 316	106 145	1 730	163 484
	Mai	928	14 709	3 837	2 970	1 494	8 317	6 046	6 715	17 632	1 307	106 829	1 736	164 220
	Jun	957	14 581	3 659	2 987	1 539	8 334	5 564	6 746	16 644	1 357	98 906	1 794	154 885
	Jul	964	14 473	3 513	2 985	1 536	8 307	5 599	6 725	16 160	1 357	97 770	1 788	153 142

	1	2	3	4	5	6	7	8	9	10	11	12	13
	Agriculture, hunting, forestry, fishing, mining and quarrying	Manufacturing	Polp, paper, and paperboard industries and articles thereof; publishing and printing	Food beverage and tobacco	Manufacture of other non-metallic mineral produts	Production and distribution of electricity, gas and water	Construction	Wholesale and retail trade; repair of motor vehicles motorcycles and personal and household goods	Transport, storage and communi-cations	Hotels and catering (restaurants and other)	Real estate, rental and supply of services to non-financial corporations	Education, health and other community, social and personal service activities	Total
			of which:										

B.11.3.1 INDEXANTES (continua)

Taxas em fim de período

REFERENCE RATES (to be continued)

End-of-period rates

Fonte / Source: coluna / column (1) Instituto de Gestão do Crédito Público; (2) Banco de Portugal; (3) Calculada pelo Banco Central Europeu e publicada pela Reuters;(4) Ministério das Finanças; (5) Banco Central Europeu

Em percentagem / In percentages

			Depósitos a prazo (TD3)[1] 1	Taxa base anual (TBA)[2] 2	EONIA 3	Taxa equivalente[3] 4	Taxa da operação principal de refinanciamento do Eurosistema[4] 5
07	Ago		2.6334	4.432	4.2900	4.00	4.08
	Set		2.7560	4.565	4.1620	4.00	4.27
	Out		2.8201	4.504	4.1310	4.00	4.14
	Nov		2.9110	4.446	4.0380	4.00	4.18
	Dez		2.9762	4.650	3.9160	4.00	4.20
08	Jan		3.0632	4.338	4.1870	4.00	4.18
	Fev		3.0720	4.189	4.0410	4.00	4.10
	Mar		3.1511	4.383	4.1590	4.00	4.23
	Abr		3.1924	4.622	4.2100	4.00	4.26
	Mai		3.2445	4.748	4.1140	4.00	4.19
	Jun		3.2702	4.959	4.2650	4.00	4.07
	Jul		3.2874	4.995	4.3810	4.25	4.38
	Ago		3.2921	4.965	4.3550	4.25	4.39
08	Ago	1	3.2921	4.994	4.2890	4.25	.
		4	3.2921	4.993	4.3000	4.25	.
		5	3.2921	4.992	4.3090	4.25	.
		6	3.2921	4.991	4.3130	4.25	4.38
		7	3.2921	4.991	4.3160	4.25	.
		8	3.2921	4.990	4.2950	4.25	.
		11	3.2921	4.990	4.2950	4.25	.
		12	3.2921	4.988	4.3180	4.25	.
		13	3.2921	4.986	4.3030	4.25	4.37
		14	3.2921	4.985	4.3090	4.25	.
		15	3.2921	4.984	4.2920	4.25	.
		18	3.2921	4.982	4.3020	4.25	.
		19	3.2921	4.981	4.2850	4.25	.
		20	3.2921	4.978	4.2770	4.25	4.38
		21	3.2921	4.976	4.2730	4.25	.
		22	3.2921	4.973	4.2740	4.25	.
		25	3.2921	4.971	4.2840	4.25	.
		26	3.2921	4.969	4.2890	4.25	.
		27	3.2921	4.968	4.2980	4.25	4.39
		28	3.2921	4.966	4.3010	4.25	.
		29	3.2921	4.965	4.3550	4.25	.

	1 Time deposits (TD3)[1]	2 *Taxa base anual* (TBA)[2]	3 EONIA	4 *Taxa equivalente*[3]	5 Interest rate in Eurosystem main refinancing operation[4]

B.11.3.1 INDEXANTES (continuação)

Taxas em fim de período

Fonte / Source: coluna / column (6-20) Reuters

REFERENCE RATES (continued)

End-of-period rates

Em percentagem / In percentages

			Euribor														
			1 semana 6	2 semanas 7	3 semanas 8	1 mês 9	2 meses 10	3 meses 11	4 meses 12	5 meses 13	6 meses 14	7 meses 15	8 meses 16	9 meses 17	10 meses 18	11 meses 19	12 meses 20
07	Ago		4.202	4.247	4.308	4.459	4.585	4.735	4.762	4.760	4.764	4.763	4.765	4.766	4.772	4.775	4.781
	Set		4.137	4.215	4.303	4.405	4.553	4.792	4.765	4.763	4.759	4.752	4.742	4.735	4.731	4.729	4.726
	Out		4.120	4.123	4.128	4.155	4.588	4.603	4.605	4.604	4.606	4.604	4.602	4.599	4.599	4.599	4.599
	Nov		4.109	4.122	4.137	4.822	4.813	4.810	4.789	4.767	4.751	4.736	4.723	4.711	4.702	4.694	4.692
	Dez		4.141	4.175	4.228	4.288	4.494	4.684	4.698	4.702	4.707	4.713	4.716	4.725	4.732	4.739	4.745
08	Jan		4.154	4.166	4.176	4.190	4.293	4.374	4.370	4.366	4.363	4.354	4.342	4.334	4.326	4.319	4.316
	Fev		4.111	4.131	4.159	4.200	4.291	4.384	4.382	4.384	4.383	4.383	4.382	4.382	4.382	4.382	4.382
	Mar		4.244	4.254	4.283	4.358	4.535	4.727	4.724	4.724	4.725	4.724	4.724	4.724	4.724	4.724	4.725
	Abr		4.264	4.300	4.341	4.390	4.678	4.857	4.864	4.874	4.882	4.890	4.902	4.917	4.928	4.940	4.955
	Mai		4.214	4.260	4.310	4.464	4.690	4.864	4.887	4.909	4.928	4.959	4.982	5.009	5.042	5.070	5.097
	Jun		4.139	4.245	4.314	4.440	4.733	4.947	4.996	5.052	5.130	5.165	5.202	5.249	5.298	5.341	5.390
	Jul		4.392	4.418	4.442	4.479	4.759	4.968	5.018	5.108	5.156	5.181	5.209	5.242	5.279	5.323	5.366
	Ago		4.398	4.426	4.451	4.511	4.762	4.963	5.085	5.127	5.169	5.187	5.214	5.244	5.272	5.306	5.335
08	Ago	1	4.394	4.420	4.436	4.483	4.759	4.968	5.020	5.107	5.160	5.182	5.210	5.242	5.276	5.319	5.357
		4	4.397	4.422	4.435	4.485	4.760	4.970	5.024	5.107	5.163	5.186	5.211	5.245	5.280	5.321	5.359
		5	4.396	4.421	4.435	4.485	4.760	4.968	5.025	5.106	5.162	5.185	5.212	5.245	5.279	5.319	5.355
		6	4.399	4.425	4.438	4.487	4.760	4.967	5.025	5.109	5.166	5.190	5.212	5.245	5.280	5.316	5.354
		7	4.397	4.425	4.450	4.487	4.762	4.968	5.026	5.108	5.167	5.189	5.211	5.244	5.278	5.314	5.350
		8	4.396	4.425	4.453	4.486	4.761	4.966	5.021	5.099	5.149	5.173	5.192	5.218	5.248	5.278	5.313
		11	4.393	4.425	4.455	4.486	4.761	4.965	5.024	5.100	5.155	5.173	5.195	5.221	5.250	5.282	5.313
		12	4.393	4.425	4.455	4.485	4.760	4.966	5.025	5.104	5.157	5.174	5.197	5.222	5.253	5.284	5.314
		13	4.392	4.425	4.456	4.485	4.759	4.965	5.026	5.105	5.156	5.177	5.198	5.221	5.251	5.281	5.311
		14	4.392	4.435	4.456	4.485	4.758	4.964	5.028	5.104	5.157	5.176	5.194	5.217	5.247	5.276	5.307
		15	4.392	4.436	4.455	4.485	4.759	4.966	5.029	5.109	5.162	5.180	5.199	5.221	5.250	5.278	5.308
		18	4.389	4.438	4.456	4.485	4.757	4.963	5.030	5.110	5.159	5.182	5.197	5.220	5.249	5.276	5.304
		19	4.388	4.438	4.456	4.484	4.757	4.963	5.029	5.111	5.157	5.181	5.195	5.218	5.249	5.274	5.301
		20	4.386	4.437	4.456	4.485	4.757	4.964	5.030	5.114	5.160	5.183	5.200	5.225	5.259	5.284	5.314
		21	4.405	4.434	4.455	4.484	4.756	4.963	5.031	5.115	5.160	5.180	5.197	5.222	5.252	5.279	5.306
		22	4.405	4.435	4.456	4.484	4.757	4.964	5.036	5.117	5.162	5.183	5.204	5.230	5.263	5.292	5.321
		25	4.408	4.435	4.455	4.484	4.756	4.965	5.035	5.116	5.161	5.181	5.204	5.232	5.264	5.292	5.319
		26	4.409	4.437	4.456	4.485	4.757	4.965	5.032	5.113	5.158	5.178	5.199	5.227	5.254	5.283	5.308
		27	4.405	4.436	4.456	4.485	4.757	4.964	5.033	5.114	5.159	5.178	5.199	5.228	5.253	5.280	5.306
		28	4.398	4.425	4.450	4.511	4.762	4.962	5.080	5.123	5.165	5.184	5.209	5.240	5.267	5.300	5.329
		29	4.398	4.426	4.451	4.511	4.762	4.963	5.085	5.127	5.169	5.187	5.214	5.244	5.272	5.306	5.335

	6 1 week	7 2 weeks	8 3 weeks	9 1 month	10 2 months	11 3 months	12 4 months	13 5 months	14 6 months	15 7 months	16 8 months	17 9 months	18 10 months	19 11 months	20 12 months
	Euribor														

(1) Taxa que vigora ao longo do mês. / Rate applicable during the month.
(2) O cálculo da taxa base anual (TBA) é alterado de acordo com o Decreto-Lei nº 11/99, de 11 de Janeiro. / According to Decree-Law nº 11/99, dated 11 January the calculation of TBA has changed.
(3) Taxa de referência de acordo com o n.º 2 do artigo 10.º do Decreto-Lei n.º 138/98, de 16 de Maio. / Reference rate according to n.º 2, article 10.º of Decree-Law n.º 138/98, dated 16 May.
(4) Por data de liquidação. Taxa fixa nas operações efectuadas em leilão de taxa fixa e taxa marginal nas operações efectuadas em leilão de taxa variável. Se houver duas operações liquidadas no mesmo dia, calcula-se a média das respectivas taxas. / By settlement date. Fixed rate in fixed rate tenders and marginal rate in variable rate tenders. If two operations are settled on the same day, an average rate is computed.

B.11.3.2 TAXAS DE JURO DE CURTO PRAZO (3 MESES) E TAXAS DE RENDIBILIDADE DE LONGO PRAZO (10 ANOS)[a]

SHORT-TERM INTEREST RATES (3 MONTHS) AND LONG-TERM YIELDS (10 YEARS)[a]

Fonte / Source: Coluna / Column (1) - European Banking Federation; (2) - British Bankers' Association; (4-6) Reuters

Valores médios / Average

		Euribor	Libor do USD	Diferencial	Taxas de rendibilidade de longo prazo para Portugal[1]	Taxas de rendibilidade de longo prazo para os EU[1]	Taxas de rendibilidade de longo prazo do euro[1]	Diferencial entre taxas de rendibilidade de longo prazo de Portugal e do euro	Diferencial entre taxas de rendibilidade de longo prazo dos EU e do euro
		1	2	3	4	5	6	7	8
06	Set	3.335	5.384	2.048	3.931	4.716	3.758	0.173	0.958
	Out	3.502	5.373	1.871	3.975	4.724	3.794	0.181	0.929
	Nov	3.597	5.372	1.775	3.887	4.596	3.727	0.160	0.868
	Dez	3.684	5.360	1.676	3.961	4.559	3.796	0.165	0.763
07	Jan	3.752	5.360	1.608	4.179	4.758	4.030	0.148	0.728
	Fev	3.818	5.359	1.541	4.189	4.723	4.051	0.138	0.673
	Mar	3.891	5.347	1.456	4.103	4.561	3.951	0.152	0.610
	Abr	3.975	5.355	1.380	4.302	4.688	4.161	0.141	0.527
	Mai	4.071	5.359	1.288	4.441	4.751	4.293	0.149	0.458
	Jun	4.148	5.360	1.212	4.745	5.105	4.576	0.169	0.529
	Jul	4.216	5.360	1.143	4.728	4.997	4.520	0.208	0.477
	Ago	4.544	5.483	0.939	4.555	4.669	4.303	0.252	0.366
	Set	4.742	5.494	0.752	4.503	4.514	4.241	0.262	0.273
	Out	4.687	5.147	0.459	4.516	4.517	4.294	0.223	0.223
	Nov	4.639	4.962	0.324	4.361	4.137	4.106	0.254	0.030
	Dez	4.848	4.979	0.131	4.468	4.081	4.248	0.220	-0.167
08	Jan	4.482	3.918	-0.564	4.309	3.718	4.040	0.269	-0.322
	Fev	4.362	3.088	-1.275	4.267	3.731	3.963	0.303	-0.232
	Mar	4.589	2.787	-1.802	4.361	3.491	3.809	0.552	-0.318
	Abr	4.784	2.795	-1.989	4.520	3.648	4.050	0.470	-0.402
	Mai	4.857	2.692	-2.165	4.604	3.879	4.207	0.396	-0.328
	Jun	4.941	2.765	-2.175	4.961	4.083	4.548	0.413	-0.465
	Jul	4.961	2.792	-2.169	4.953	3.975	4.499	0.453	-0.524
	Ago	4.965	2.806	-2.159	4.692	3.883	4.216	0.476	-0.333

	1	2	3	4	5	6	7	8
	Euribor	USD Libor	Differential	Portuguese long-term yields[1]	US long-term yields[1]	Euro long-term yields[1]	Differential between Portuguese and euro long-term yields	Differential between US and euro long-term yields

(1) Obrigações do Tesouro - fecho. / Benchmark government bonds - closis.

B.11.3.3 TAXAS DE RENDIBILIDADE DE OBRIGAÇÕES DO TESOURO

Mercado secundário – Médias simples

Fonte / Source: Reuters / Reuters

YIELD ON TREASURY BONDS

Secondary market – Simple averages

Em percentagem / In percentages

			Títulos de taxa fixa, por prazo residual					
			2 anos	3 anos	4 anos	5 anos	7 anos	10 anos
			1	2	3	4	5	6
07	Ago		4.23	4.28	4.31	4.32	4.40	4.55
	Set		4.13	4.20	4.22	4.24	4.32	4.50
	Out		4.12	4.17	4.23	4.25	4.31	4.52
	Nov		3.99	4.00	4.03	4.05	4.13	4.36
	Dez		4.10	4.11	4.14	4.17	4.24	4.47
08	Jan		3.81	3.77	3.83	3.88	3.99	4.31
	Fev		3.52	3.46	3.57	3.67	3.85	4.27
	Mar		3.63	3.70	3.76	3.86	4.00	4.36
	Abr		3.97	4.03	4.08	4.14	4.24	4.52
	Mai		4.23	4.25	4.26	4.30	4.35	4.60
	Jun		4.79	4.82	4.83	4.80	4.77	4.96
	Jul		4.69	4.79	4.78	4.77	4.77	4.95
	Ago		4.35	4.41	4.38	4.40	4.46	4.69
08	Ago	1	4.52	4.61	4.59	4.59	4.63	4.81
		4	4.50	4.58	4.57	4.58	4.61	4.79
		5	4.52	4.58	4.55	4.56	4.58	4.77
		6	4.52	4.59	4.56	4.57	4.60	4.79
		7	4.39	4.47	4.43	4.42	4.49	4.73
		8	4.32	4.39	4.37	4.38	4.44	4.71
		11	4.36	4.41	4.40	4.41	4.47	4.73
		12	4.33	4.38	4.36	4.37	4.44	4.70
		13	4.28	4.34	4.31	4.33	4.40	4.68
		14	4.29	4.35	4.32	4.34	4.42	4.68
		15	4.27	4.34	4.30	4.31	4.38	4.65
		18	4.24	4.30	4.27	4.28	4.36	4.62
		19	4.23	4.28	4.27	4.29	4.37	4.64
		20	4.25	4.31	4.28	4.29	4.37	4.62
		21	4.32	4.37	4.35	4.35	4.42	4.65
		22	4.38	4.42	4.41	4.43	4.47	4.69
		25	4.28	4.34	4.31	4.32	4.40	4.65
		26	4.24	4.29	4.27	4.28	4.36	4.61
		27	4.32	4.36	4.34	4.36	4.42	4.65
		28	4.39	4.44	4.41	4.42	4.47	4.67
		29	4.37	4.43	4.40	4.42	4.47	4.67

	1	2	3	4	5	6
	2 years	3 years	4 years	5 years	7 years	10 years
	Fixed rate bonds by residual maturity					

B.11.3.4 ÍNDICES DE COTAÇÕES DE ACÇÕES

Mercado secundário – Fim de período

Fonte / Source: Euronext Lisbon

SHARE PRICE INDICES

Secondary market – End-of-period

			PSI 20 31/12/92=3000	PSI Geral 05/01/88=1000	Índices sectoriais - 30/11/2005 = 1000[1]							
					PSI Matérias Primas	PSI Indústrias	PSI Bens de Consumo	PSI Serviços de Consumo	PSI Telecomuni-cações	PSI *Utilities*	PSI Serviços Financeiros	PSI Tecnologia
			1	2	3	4	5	6	7	8	9	10
07	Ago		12 711.41	4 085.92	1 597.18	1 718.78	1 400.30	1 502.36	1 373.14	1 722.35	1 714.03	799.33
	Set		12 024.43	3 828.63	1 466.30	1 530.95	1 388.74	1 402.84	1 322.58	1 736.67	1 559.61	740.65
	Out		13 005.46	4 128.11	1 488.41	1 636.24	1 402.13	1 493.92	1 489.09	1 874.60	1 697.41	779.82
	Nov		13 120.68	4 157.03	1 370.94	1 614.03	1 377.75	1 522.80	1 496.21	1 948.25	1 559.19	727.95
	Dez		13 019.36	4 123.90	1 283.30	1 541.54	1 308.42	1 505.51	1 417.11	1 890.49	1 505.72	661.69
08	Jan		11 163.91	3 511.13	1 094.76	1 375.77	1 118.11	1 317.82	1 322.19	1 794.49	1 098.19	578.90
	Fev		10 952.58	3 468.17	1 219.78	1 419.91	1 143.95	1 220.93	1 303.26	1 648.61	1 044.10	670.07
	Mar		10 495.94	3 346.62	1 269.59	1 388.28	1 217.94	1 218.16	1 139.69	1 637.10	1 053.86	663.08
	Abr		10 917.37	3 538.00	1 394.26	1 452.07	1 177.24	1 271.84	1 258.92	1 721.68	1 127.78	818.38
	Mai		10 597.88	3 486.15	1 299.58	1 437.22	1 199.58	1 171.57	1 294.62	1 764.10	1 048.67	785.34
	Jun		8 904.14	2 984.64	1 162.40	1 128.20	1 078.12	1 021.40	1 191.05	1 515.27	890.40	711.29
	Jul		8 496.58	2 810.75	1 060.63	1 063.03	1 130.97	1 056.45	1 157.30	1 498.68	796.59	785.63
	Ago		8 600.31	2 881.22	1 149.73	1 065.35	1 012.31	1 070.79	1 170.88	1 533.63	773.78	726.56
08	Ago	1	8 384.85	2 774.56	1 046.76	1 061.40	1 130.29	1 057.07	1 146.42	1 455.78	788.61	786.38
		4	8 290.89	2 741.76	1 055.76	1 062.19	1 073.39	1 051.81	1 123.36	1 442.92	780.32	784.51
		5	8 293.77	2 742.19	1 091.30	1 050.89	1 032.69	1 075.95	1 153.50	1 433.31	784.38	785.45
		6	8 185.33	2 716.29	1 125.70	1 047.82	1 035.83	1 075.45	1 142.26	1 403.76	771.81	784.54
		7	8 343.01	2 786.94	1 176.71	1 056.18	1 043.38	1 074.11	1 152.47	1 411.49	769.24	788.16
		8	8 364.83	2 794.38	1 191.34	1 054.94	1 028.37	1 070.36	1 141.56	1 424.80	775.40	774.89
		11	8 573.07	2 847.58	1 217.08	1 094.16	1 024.07	1 080.26	1 195.35	1 437.30	796.43	749.99
		12	8 639.92	2 862.95	1 200.86	1 104.80	1 021.12	1 082.24	1 225.41	1 454.02	798.38	746.17
		13	8 506.49	2 829.55	1 194.16	1 080.53	1 017.89	1 082.93	1 190.90	1 449.15	777.14	739.18
		14	8 561.96	2 852.20	1 208.78	1 076.63	1 017.89	1 091.50	1 184.64	1 448.41	787.71	740.64
		15	8 584.53	2 858.86	1 211.95	1 076.74	1 027.89	1 100.43	1 176.81	1 463.29	789.64	743.00
		18	8 538.04	2 841.77	1 202.20	1 068.97	1 035.35	1 099.02	1 184.97	1 456.69	785.38	737.15
		19	8 349.07	2 782.47	1 155.66	1 043.89	1 027.89	1 069.94	1 154.00	1 451.63	763.30	729.03
		20	8 386.64	2 801.84	1 157.77	1 049.34	1 017.31	1 049.36	1 144.74	1 467.22	760.83	707.81
		21	8 360.44	2 805.81	1 161.00	1 032.79	1 009.07	1 060.94	1 124.31	1 479.68	750.10	697.66
		22	8 499.20	2 850.51	1 167.25	1 060.54	1 004.86	1 092.48	1 129.91	1 496.84	765.52	691.99
		25	8 466.31	2 841.71	1 171.94	1 055.79	1 017.89	1 098.22	1 128.14	1 488.91	760.10	682.43
		26	8 470.62	2 844.39	1 156.32	1 055.37	1 017.89	1 117.19	1 133.58	1 497.53	755.19	715.21
		27	8 459.99	2 838.28	1 124.45	1 039.21	1 017.89	1 091.10	1 153.76	1 503.46	756.32	729.15
		28	8 555.41	2 866.10	1 148.49	1 040.63	1 007.30	1 098.85	1 172.37	1 518.57	766.11	728.24
		29	8 600.31	2 881.22	1 149.73	1 065.35	1 012.31	1 070.79	1 170.88	1 533.63	773.78	726.56

	1	2	3	4	5	6	7	8	9	10
	PSI 20 31/12/92=3000	PSI Geral 05/01/88=1000	PSI Basic Materials	PSI Industrials	PSI Consumer Goods	PSI Consumer Services	PSI Telecommuni-cations	PSI Utilities	PSI Financials	PSI Technology
			Index by branch of activity - 30/11/2005= 1000[1]							

(1) Com início em 5 de Dezembro de 2005, a *Euronext Lisbon* passou a calcular e difundir os índices sectoriais de cotações de acções de acordo com uma nova classificação, a *"Industry Classification Benchmark" (ICB)*, substituindo assim os índices sectoriais de cotações de acções que tinham por base o Sistema Global de Classificação FTSE. Foi, igualmente, difundida pela *Euronext* informação histórica diária destes novos índices PSI sectoriais desde 3 de Janeiro de 2000. Deste modo, assegura-se que as séries dos novos índices se iniciam exactamente no mesmo período em que começavam as séries dos índices anteriores.Como resultado desta alteração foi revisto o Quadro B.11.3.4 relativo aos Índices de Cotações de Acções (Boletim Estatístico de Janeiro 2006). / Since 5 December 2005, the Euronext Lisbon releases Share Price Indices by branch of economic activity in accordance with a new sectoral classification. These indices are calculated on the basis of "Industry Classification Benchmark" (ICB) and replace the share price indices based on the "Global System of Classification FTSE." Euronext has also released daily historical information of these new PSI indices since 3 January 2000. In this way, it is ensured that the new indices start at the same date of the previous ones. Hence, table B.11.3.4 concerning Share Price Indices has been revised accordingly (Statistical Bulletin of January 2006).

B.12 Sistemas de pagamentos

B.12 Payment systems

B.12.1 MOVIMENTO GLOBAL DO SISTEMA DE LIQUIDAÇÃO POR COMPENSAÇÃO

TRANSACTIONS IN THE NET SETTLEMENT SYSTEM

Apresentados por tipo de sistema

Submitted by type of system

Fonte / Source: Banco de Portugal

10^6 euros

		Sistema de compensação interbancária - SICOI									
		Cheques		Efeitos		Transferências electrónicas interbancárias		Débitos directos		Multibanco	
		Quantidade	Valor	Quantidade	Valor	Quantidade	Valor	Quantidade	Valor	Quantidade	Valor
		1	2	3	4	5	6	7	8	9	10
05		172 352 054	183 833	504 804	2 389	49 524 204	67 069	69 092 539	8 360	1228 475 580	55 494
06		154 848 199	176 836	432 060	2 284	54 664 645	73 896	71 330 571	9 809	1293 424 997	61 007
07		141 216 079	174 327	373 480	2 248	62 857 672	87 562	86 730 568	12 138	1371 122 841	67 548
07	Mar	12 208 572	14 391	33 491	200	5 132 107	6 856	7 643 220	1 003	113 540 973	5 274
	Abr	11 287 215	13 291	29 063	171	4 870 068	6 436	6 377 973	930	109 202 326	5 242
	Mai	12 767 396	15 353	33 326	195	5 213 801	7 119	7 884 876	1 052	113 000 775	5 479
	Jun	11 260 327	13 909	30 282	178	5 231 140	7 536	6 824 344	954	111 926 182	5 433
	Jul	12 692 661	15 623	33 097	198	5 838 263	8 064	7 620 634	1 066	125 478 257	6 244
	Ago	11 221 404	14 512	29 796	176	5 254 052	7 459	7 295 953	1 060	116 669 299	6 278
	Set	10 775 166	13 593	28 995	181	4 968 731	6 874	6 703 980	943	114 711 355	5 932
	Out	12 270 271	15 735	31 411	202	5 424 746	7 642	7 984 556	1 135	115 776 242	5 663
	Nov	11 392 497	14 619	28 852	188	5 312 365	8 317	7 300 094	1 052	114 578 532	5 704
	Dez	11 479 753	14 497	28 585	181	6 086 925	8 487	7 441 027	1 074	133 645 540	6 881
08	Jan	11 462 410	14 907	31 149	196	5 357 101	7 572	8 120 781	1 208	111 472 204	5 426
	Fev	10 392 908	13 620	28 510	187	5 272 527	7 286	7 473 080	1 064	108 627 890	5 330
	Mar	10 285 993	13 050	27 121	178	5 477 204	7 545	7 843 612	1 125	117 145 301	5 727
	Abr	10 983 827	13 800	26 818	178	5 697 223	7 922	8 308 071	1 230	114 057 543	5 608
	Mai	10 678 606	13 602	27 358	180	5 616 218	7 838	8 005 326	1 189	124 367 088	6 085
	Jun	10 037 440	12 963	26 566	171	5 666 370	8 459	7 316 924	1 158	115 216 923	5 783
	Jul	11 459 125	14 713	28 621	183	6 821 654	9 605	8 612 843	1 300	131 595 950	6 754
	Ago	9 981 495	12 600	23 543	152	5 469 773	7 813	7 577 120	1 177	124 229 631	6 727
		1	2	3	4	5	6	7	8	9	10
		Volume	Value	Volume	Value	Volume	Value	Volume	Value	Volume	Value
		Cheques		Bills of exchange		Credit transfers		Direct debits		Cards network	
		Interbank clearing system - SICOI									

B.12.2 MOVIMENTO GLOBAL DO SISTEMA DE LIQUIDAÇÃO POR COMPENSAÇÃO

TRANSACTIONS IN THE NET SETTLEMENT SYSTEM

Devolvidos por tipo de sistema

Returned by type of system

Fonte / Source: Banco de Portugal

10^6 euros

		Sistema de compensação interbancária - SICOI					
		Cheques		Transferências electrónicas interbancárias		Débitos directos	
		Quantidade	Valor	Quantidade	Valor	Quantidade	Valor
		1	2	3	4	5	6
05		1 156 086	2 898	42 872	36	4 429 345	952
06		930 471	2 739	55 325	43	5 188 508	1 152
07		869 775	2 637	65 168	68	6 482 025	1 423
07	Mar	81 554	234	5 305	6	539 566	119
	Abr	68 097	198	4 009	4	464 985	104
	Mai	81 327	237	4 391	4	558 235	124
	Jun	71 960	209	4 101	5	517 249	116
	Jul	74 472	226	9 320	9	521 208	118
	Ago	67 343	202	6 647	7	538 195	119
	Set	62 839	198	5 459	7	522 239	110
	Out	78 166	251	4 967	5	622 627	130
	Nov	75 045	238	4 553	7	644 699	137
	Dez	69 089	218	5 570	5	592 349	131
08	Jan	78 854	253	7 364	5	692 919	150
	Fev	71 331	228	5 345	5	660 465	142
	Mar	72 761	225	5 450	6	704 339	154
	Abr	80 286	262	6 675	6	735 119	154
	Mai	84 314	258	5 609	5	764 365	176
	Jun	85 085	256	6 479	9	757 454	191
	Jul	89 869	277	7 969	7	765 281	174
	Ago	68 594	214	5 414	5	730 915	182
		1	2	3	4	5	6
		Volume	Value	Volume	Value	Volume	Value
		Cheques		Credit transfers		Direct debits	
		Interbank clearing system - SICOI					

B.12.3 MOVIMENTO GLOBAL DO SISTEMA DE LIQUIDAÇÃO POR BRUTO

TRANSACTIONS IN THE GROSS SETTLEMENT SYSTEM

Por tipo de sistema

By type of system

Fonte / Source: Banco de Portugal

10^6 euros

		Sistema de pagamentos de grandes transacções - SPGT				Sistemas de liquidacão de outros depositantes - SLOD	
		Operações domésticas		Operações transnacionais			
		Quantidade	Valor	Quantidade	Valor	Quantidade	Valor
		1	2	3	4	5	6
05		757 384	1 420 400	589 885	3 911 998	52 093	70 500
06		787 642	1 497 486	550 281	3 684 579	61 345	55 522
05		924 240	1 743 253	577 321	3 164 031	78 129	51 431
07	Mar	74 539	125 219	48 912	224 733	6 914	4 345
	Abr	66 903	114 301	43 854	231 060	5 476	4 002
	Mai	78 042	131 072	48 873	257 163	6 509	4 628
	Jun	77 773	150 854	49 250	259 443	6 491	4 788
	Jul	85 274	150 037	52 346	290 067	7 312	5 282
	Ago	78 220	160 799	47 171	254 019	7 028	3 460
	Set	73 379	147 371	45 511	283 530	6 402	2 830
	Out	83 554	172 940	52 807	309 115	7 378	4 800
	Nov	82 149	155 298	50 268	259 834	7 603	4 982
	Dez	84 312	175 597	47 508	235 222	6 386	3 740
08	Jan	87 386	199 579	51 225	299 203	7 635	3 242
	Fev	77 322	144 441	44 331	247 808	6 691	3 530
	Mar	75 842	155 302	44 299	248 605	6 133	2 411
	Abr	82 036	176 362	48 917	297 495	6 899	3 826
	Mai	80 406	182 461	46 826	299 950	5 888	3 897
	Jun	85 515	192 684	47 139	317 902	8 385	3 844
	Jul	91 706	196 329	50 781	306 991	7 816	3 445
	Ago	76 036	158 086	41 006	253 329	7 192	2 536

	1	2	3	4	5	6
	Volume	Value	Volume	Value	Volume	Value
	Domestic transactions		Cross- border transactions		Settlement system for other depositors - SLOD	
	Portuguese large value real time gross settlement system - SPGT					

C. Estatísticas da Balança de Pagamentos e da Posição de Investimento Internacional

C. Balance of Payments and International Investment Position Statistics

C.0 Estatísticas da balança de pagamentos

C.0 Balance of payments statistics

C.0.1 BALANÇA DE PAGAMENTOS — BALANCE OF PAYMENTS

Valores líquidos — **Net figures**

Fonte / Source: Banco de Portugal

10^6 euros

		Séries no Quadro/ Coluna 1	2005 2	2006 3	2007 4	Jan-Jul 2007 5	Jan-Jul 2008 6		
1	Balança corrente	C.1.1.1/1-2	-14 139	-15 680	-15 554	-7 985	-11 109	Current account	1
2	Bens[1]	C.1.1.1/3-4	-16 362	-16 665	-17 501	-9 099	-11 730	Goods[1]	2
3	Serviços	C.1.1.1/5-6	3 843	4 804	6 687	3 483	3 720	Services	3
4	Rendimentos	C.1.1.1/7-8	-3 894	-6 340	-7 376	-4 111	-4 630	Income	4
5	Transferências correntes	C.1.1.1/9-10	2 274	2 521	2 636	1 741	1 531	Current transfers	5
6	Balança de capital	C.1.1.1/11-12	1 721	1 219	2 061	1 012	1 803	Capital account	6
7	Balança financeira[a)b)]	C.2.1/1	13 062	13 313	14 684	8 592	10 045	Financial account[a)b)]	7
8	Investimento directo[2]	C.2.1/2	1 462	3 455	-428	98	1 268	Direct investment[2]	8
9	Investimento de Portugal no exterior	C.2.1/3	-1 697	-5 557	-4 542	-2 820	-1 170	Portuguese investment abroad	9
10	Investimento do exterior em Portugal	C.2.1/4	3 160	9 011	4 115	2 918	2 437	Foreign investment in Portugal	10
11	Investimento de carteira	C.2.1/5	-1 191	2 600	9 404	10 145	10 051	Portfolio investment	11
12	Activos	C.2.1/6	-15 975	-7 866	-8 871	-6 522	-3 318	Assets	12
13	Acções e outras participações	C.2.4.1/6+9	-1 520	-3 189	-1 803	-2 052	-1 272	Shares and other equity	13
14	Obrigações e outros títulos de dívida de longo prazo	C.2.4.1/12	-11 703	-7 770	-9 533	-6 527	-3 083	Long-term debt securities	14
15	Títulos de dívida de curto prazo	C.2.4.1/15	-2 751	3 092	2 465	2 057	1 036	Short-term debt securities	15
16	Passivos	C.2.1/7	14 784	10 466	18 276	16 667	13 370	Liabilities	16
17	Acções e outras participações	C.2.5.1/6+9	4 636	2 934	-518	1 904	322	Shares and other equity	17
18	Obrigações e outros títulos de dívida de longo prazo	C.2.5.1/12	5 908	11 912	17 356	15 647	9 711	Long-term debt securities	18
19	Títulos de dívida de curto prazo	C.2.5.1/15	4 240	-4 380	1 438	-885	3 336	Short-term debt securities	19
20	Derivados financeiros	C.2.1/8	-164	-220	681	308	154	Financial derivatives	20
21	Outro investimento	C.2.1/9	11 524	5 558	4 313	-2 646	-1 151	Other investment	21
22	Activos	C.2.1/10	-845	-13 663	-11 768	-10 589	-11 594	Assets	22
23	Autoridades Monetárias[3]	C.2.7.1/3	-576	-1 079	-1 800	-3 202	-1 525	Monetary Authorities[3]	23
24	Administrações Públicas[3]	C.2.7.1/5	-98	105	527	-45	-3	General Government[3]	24
25	Outras inst. financeiras monetárias[3]	C.2.7.1/7	-928	-10 146	-6 798	-4 401	-6 695	Other monetary financial institutions[3]	25
26	Outros sectores residentes	C.2.7.1/9	757	-2 543	-3 697	-2 940	-3 370	Other resident sectors	26
27	Passivos	C.2.1/11	12 369	19 221	16 081	7 943	10 443	Liabilities	27
28	Autoridades Monetárias	C.2.7.1/4	4 128	-6 025	-489	679	7 179	Monetary Authorities	28
29	Administrações Públicas	C.2.7.1/6	-567	54	1 092	-919	-472	General Government	29
30	Outras inst. financeiras monetárias	C.2.7.1/8	7 603	25 091	15 034	7 124	2 724	Other monetary financial institutions	30
31	Outros sectores residentes	C.2.7.1/10	1 205	101	444	1 058	1 013	Other resident sectors	31
32	Activos de reserva[4]	C.2.1/12	1 431	1 919	713	687	-277	Reserve assets[4]	32
33	Erros e omissões	=-(1+6+7)	-644	1 149	-1 191	-1 618	-739	Errors and omissions	33
	Por memória							Memo item	
34	Balança corrente+Balança de capital		-12 418	-14 462	-13 493	-6 974	-9 306	Current account +Capital account	34

	1 Series in Table/ Column	2 2005	3 2006	4 2007	5 Jan-Jul 2007	6 Jan-Jul 2008	

(1) Com base em informação do INE ajustada para valores f.o.b. / Based on data from INE, adjusted to f.o.b. values.
(2) Inclui investimento imobiliário. / Includes real estate investment.
(3) Sobre o conteúdo, ver notas no fim da publicação. / For information on coverage see notes at the end of this publication.
(4) A partir de Janeiro de 1999 são considerados activos de reserva apenas os activos do Banco de Portugal face a não residentes da área do euro e denominados em moedas de países fora desta área, havendo lugar a uma quebra de série. / From January 1999 onwards reserve assets include only Banco de Portugal claims on non-euro area residents denominated in non-euro area currencies, thus implying a break in the series.

C.1 Balanças corrente e de capital

C.1 Current and capital accounts

C.1.0.1 BALANÇAS CORRENTE E DE CAPITAL — CURRENT AND CAPITAL ACCOUNTS

Valores líquidos — **Net figures**

Fonte / Source: Banco de Portugal — 10^6 euros

		Séries no Quadro/ Coluna 1	2005 2	2006 3	2007 4	Jan-Jul 2007 5	Jan-Jul 2008 6		
1	Balança corrente	C.1.1.1/ 1-2	-14 139	-15 680	-15 554	-7 985	-11 109	Current account	1
2	*Crédito*	C.1.1.1/ 1	56 533	66 056	73 602	43 138	45 385	*Credit*	2
3	*Débito*	C.1.1.1/ 2	70 672	81 736	89 156	51 124	56 494	*Debit*	3
4	Bens[1]	C.1.1.1./3-4	-16 362	-16 665	-17 501	-9 099	-11 730	Goods[1]	4
5	*Crédito*	C.1.1.1./3	30 993	34 707	37 760	22 628	23 758	*Credit*	5
6	*Débito*	C.1.1.1./4	47 355	51 373	55 261	31 727	35 487	*Debit*	6
7	Serviços	C.1.1.1/ 5-6	3 843	4 804	6 687	3 483	3 720	Services	7
8	*Crédito*	C.1.1.1/ 5	12 255	14 166	16 852	9 223	9 981	*Credit*	8
9	*Débito*	C.1.1.1/ 6	8 412	9 362	10 164	5 739	6 261	*Debit*	9
10	Transportes	C.1.2.1/ 3	20	338	1 066	519	804	Transportation	10
11	Viagens e turismo	C.1.2.6/ 3	3 744	4 014	4 534	2 298	2 391	Travel	11
12	Serviços de comunicação	C.1.2.6/ 6	142	166	209	122	130	Communications services	12
13	Serviços de construção	C.1.2.7/ 3	206	308	475	275	270	Construction services	13
14	Seguros	C.1.2.8/ 3	-87	-94	-90	-56	-55	Insurance services	14
15	Serviços financeiros	C.1.2.9/ 3	-12	-11	28	26	-27	Financial services	15
16	Serviço de informação e informática	C.1.2.10/ 3	-85	-85	-81	-46	-70	Computer and information services	16
17	Direitos de utilização	C.1.2.11/ 3	-227	-225	-253	-143	-168	Royalties and license fees	17
18	Outros serviços fornecidos por empresas	C.1.2.12/ 3	250	650	986	619	559	Other business services	18
19	Serviços de natureza pessoal, cultural e recreativa	C.1.2.13/ 3	-109	-174	-176	-114	-115	Personal, cultural and recreational services	19
20	Operações governamentais (n.i.n.r.)	C.1.2.14/ 3	0	-83	-11	-16	1	Government services (n.i.e.)	20
21	Rendimentos	C.1.1.1/ 7-8	-3 894	-6 340	-7 376	-4 111	-4 630	Income	21
22	Crédito	C.1.1.1/ 7	7 483	10 758	12 640	7 419	7 726	*Credit*	22
23	*Débito*	C.1.1.1/ 8	11 377	17 098	20 016	11 530	12 356	*Debit*	23
24	Rendimentos de trabalho	C.1.3.1/ 6	-161	-143	-21	21	-57	Compensation of employees	24
25	Rendimentos de investimento	C.1.3.1/ 9+12+15	-3 733	-6 197	-7 355	-4 131	-4 573	Investment income	25
26	Rendimentos de investimento directo	C.1.3.1/ 9	-1 263	-2 270	-2 363	-1 334	-1 064	Direct investment income	26
27	De acções e outras participações	C.1.3.2/6+9	-1 251	-2 326	-2 376	-1 386	-1 091	Income on shares and other equity	27
28	De empréstimos e títulos de dívida	C.1.3.2/ 12	-12	56	12	53	28	Income on debt	28
29	Rendimentos de investimento de carteira	C.1.3.1/ 12	-667	-773	-1 325	-690	-1 481	Portfolio investment income	29
30	De acções e outras participações	C.1.3.3/ 6	-722	-776	-677	-491	-602	Income on shares and other equity	30
31	De títulos de dívida	C.1.3.3/ 9+12	55	3	-649	-199	-879	Income on debt	31
32	Rendimentos de outro investimento	C.1.3.1/ 15	-1 804	-3 154	-3 667	-2 108	-2 028	Other investment income	32
33	Transferências correntes	C.1.1.1/ 9-10	2 274	2 521	2 636	1 741	1 531	Current transfers	33
34	*Crédito*	C.1.1.1/ 9	5 802	6 425	6 350	3 868	3 920	*Credit*	34
35	*Débito*	C.1.1.1/10	3 528	3 903	3 715	2 127	2 389	*Debit*	35
36	Transferências públicas	C.1.4.1/ 3-4	422	274	56	156	100	Official transfers	36
37	das quais: com a UE	C.1.4.1/ 5-6	521	371	158	233	272	of which: vis-à-vis EU	37
38	Transferências privadas	C.1.4.1/ 9-10	1 852	2 248	2 580	1 585	1 431	Private transfers	38
39	das quais: remessas emigrantes/ /imigrantes	C.1.4.1/11-12	1 717	1 810	2 019	1 238	1 167	of which: migrants' remittances	39
40	Balança de capital	C.1.1.1/ 11-12	1 721	1 219	2 061	1 012	1 803	Capital account	40
41	*Crédito*	C.1.1.1/ 11	2 019	1 633	2 395	1 233	1 957	*Credit*	41
42	Débito	C.1.1.1/ 12	298	415	334	222	154	*Debit*	42
43	da qual: transferências da capital com a UE	C.1.6/10+...+14	1 844	1 483	2 138	1 093	1 746	of which: capital transfers vis-à-vis EU	43

	1 Series in Table/ Column	2 2005	3 2006	4 2007	5 Jan-Jul 2007	6 Jan-Jul 2008	

(1) Com base em informação do INE ajustada para valores f.o.b. / Based on data from INE adjusted to f.o.b. values.

C.1.0.2 BALANÇAS CORRENTE E DE CAPITAL
Séries ajustadas de sazonalidade (1)

CURRENT AND CAPITAL ACCOUNTS
Seasonally adjusted series(1)

Fonte / Source: Banco de Portugal

10^6 euros

		Fev 1	Mar 2	Abr 3	Mai 4	Jun 5	Jul 6		
1	Balança corrente e de capital	-1 039	-1 264	-1 145	-1 361	-1 682	-1 694	Current and capital accounts	1
2	Balança corrente	-1 426	-1 490	-1 504	-1 538	-1 692	-1 955	Current account	2
3	Crédito	6 588	6 336	6 509	6 418	6 394	6 347	Credit	3
4	Débito	8 015	7 827	8 013	7 956	8 086	8 301	Debit	4
5	Bens	-1 691	-1 627	-1 756	-1 788	-1 680	-1 928	Goods	5
6	Crédito	3 427	3 273	3 228	3 227	3 292	3 283	Credit	6
7	Débito	5 119	4 900	4 983	5 014	4 972	5 211	Debit	7
8	Serviços	602	637	590	629	497	498	Services	8
9	Crédito	1 485	1 527	1 473	1 516	1 511	1 470	Credit	9
10	Débito	883	889	883	887	1 014	972	Debit	10
	dos quais:							of which:	
11	Transportes	108	130	106	117	132	118	Transportation	11
12	Crédito	377	385	378	391	397	386	Credit	12
13	Débito	270	255	272	274	265	268	Debit	13
14	Viagens e turismo	402	386	422	393	391	395	Travel	14
15	Crédito	651	644	631	647	646	642	Credit	15
16	Débito	249	258	208	254	255	248	Debit	16
17	Rendimentos	-701	-661	-598	-573	-625	-706	Income	17
18	Crédito(2)	999	1 048	1 190	1 132	1 126	1 088	Credit(2)	18
19	Débito	1 699	1 709	1 788	1 705	1 751	1 794	Debit	19
20	Transferências correntes	364	160	259	193	116	181	Current transfers	20
21	Crédito	677	489	618	543	464	506	Credit	21
22	Débito	313	329	359	350	348	325	Debit	22
23	Balança de capital (3)	387	226	360	178	10	261	Capital account(3)	23
24	Crédito	407	243	375	195	35	293	Credit	24
25	Débito	19	17	15	18	24	32	Debit	25

1 Feb	2 Mar	3 Apr	4 May	5 Jun	6 Jul

(1) Vide Suplemento 4/2005 ao Boletim Estatístico. / Please refer to the Supplement 4/2005 to the Statistical Bulletin.
(2) Série ajustada apenas de efeitos de calendário. / Series adjusted only for calendar effects.
(3) Devido a instabilidade na componente sazonal, mantiveram-se os valores originais. / Due to lack of stability in the seasonal component, the raw series were kept.

C.1.1.1 BALANÇAS CORRENTE E DE CAPITAL
Principais componentes

CURRENT AND CAPITAL ACCOUNTS
Main items

Fonte / Source: Banco de Portugal

10^3 euros

	Balança corrente										Balança de capital	
	Total		Bens[1]		Serviços		Rendimentos		Transferências correntes			
	Crédito	Débito	Crédito	Débito	Crédito	Débito	Crédito	Débito	Crédito	Débito	Crédito	Débito
	1=3+5+7+9	2=4+6+8+10	3	4	5	6	7	8	9	10	11	12
05	56 532 990	70 671 755	30 992 868	47 354 613	12 255 458	8 412 239	7 482 678	11 376 815	5 801 986	3 528 089	2 018 794	298 089
06	66 055 609	81 736 067	34 707 459	51 372 765	14 165 681	9 361 784	10 757 817	17 098 067	6 424 652	3 903 451	1 633 310	414 520
07	73 602 447	89 156 388	37 759 811	55 260 792	16 851 774	10 164 449	12 640 489	20 016 415	6 350 373	3 714 732	2 394 884	333 512
07 Fev	5 449 143	6 820 868	2 971 052	4 085 555	1 071 758	751 038	900 173	1 479 428	506 160	504 847	148 796	14 687
Mar	6 061 295	7 311 143	3 469 185	4 746 037	1 204 605	833 811	999 705	1 475 428	387 801	255 867	51 655	16 958
Abr	6 174 127	7 128 416	2 969 915	4 400 153	1 298 024	796 381	1 222 428	1 665 630	683 759	266 252	55 734	22 073
Mai	6 244 750	7 918 826	3 309 022	4 856 439	1 416 815	846 909	1 073 512	1 991 392	445 400	224 085	54 217	14 335
Jun	6 258 561	7 462 390	3 362 814	4 646 828	1 362 796	847 970	1 019 987	1 754 072	512 964	213 520	76 209	16 313
Jul	7 036 310	7 594 685	3 439 755	4 718 404	1 766 566	887 170	1 156 635	1 655 925	673 354	333 187	186 857	40 118
Ago	5 741 813	6 971 978	2 455 227	4 097 853	1 841 198	912 732	987 271	1 671 128	458 117	290 266	369 774	38 697
Set	6 136 883	7 516 646	3 142 553	4 635 150	1 526 368	882 785	1 093 831	1 680 200	374 130	318 512	14 148	17 715
Out	6 757 810	8 037 933	3 425 202	5 158 120	1 562 731	895 034	1 131 817	1 701 100	638 060	283 680	287 796	17 241
Nov	6 158 640	8 098 312	3 380 180	5 150 631	1 332 398	883 699	995 182	1 735 734	450 880	328 249	42 758	17 758
Dez	5 669 004	7 407 732	2 728 512	4 491 922	1 366 427	850 895	1 012 926	1 698 224	561 140	366 691	447 010	20 496
08 Jan	6 230 198	7 670 819	3 334 408	4 797 418	1 273 523	827 796	1 117 580	1 604 124	504 686	441 481	409 050	28 469
Fev	6 261 692	7 885 396	3 387 072	5 069 676	1 178 899	810 856	923 545	1 585 242	772 175	419 621	406 521	19 091
Mar	6 063 166	7 645 260	3 292 354	4 871 581	1 357 375	882 562	992 672	1 603 776	420 766	287 341	243 378	17 210
Abr	6 790 309	8 487 304	3 374 600	5 210 969	1 413 063	882 725	1 298 023	2 025 719	704 623	367 890	375 299	15 449
Mai	6 395 019	8 235 619	3 316 522	5 105 437	1 527 353	871 296	1 094 329	1 978 063	456 816	280 822	195 288	17 767
Jun	6 268 818	7 961 496	3 297 477	4 913 521	1 438 468	976 675	1 086 875	1 790 296	445 998	281 004	34 504	24 278
Jul	7 375 905	8 607 880	3 755 153	5 518 880	1 792 386	1 009 123	1 213 096	1 769 082	615 269	310 794	293 065	32 180

	1=3+5+7+9	2=4+6+8+10	3	4	5	6	7	8	9	10	11	12
	Credit	Debit	Credit	Debit	Credit	Debit	Credit	Debit	Credit	Debit	Credit	Debit
	Total		Goods[1]		Services		Income		Current transfers		Capital account	
	Current account											

(1) Com base em informação do INE, ajustada para valores f.o.b.. / Based on data from INE, adjusted to f.o.b. values.

C.1.1.2 BALANÇAS CORRENTE E DE CAPITAL
Principais componentes
Com países da área do euro

CURRENT AND CAPITAL ACCOUNTS
Main items
Vis-à-vis euro area countries

Fonte / Source: Banco de Portugal

10^3 euros

	Balança corrente										Balança de capital	
	Total		Bens[1]		Serviços		Rendimentos		Transferências correntes			
	Crédito	Débito	Crédito	Débito	Crédito	Débito	Crédito	Débito	Crédito	Débito	Crédito	Débito
	1=3+5+7+9	2=4+6+8+10	3	4	5	6	7	8	9	10	11	12
05	34 044 497	45 128 537	21 044 227	32 805 272	6 933 697	4 939 391	3 918 389	6 557 541	2 148 183	826 333	55 002	144 343
06	39 206 662	51 396 433	23 012 441	35 036 828	8 017 277	5 432 870	5 800 905	10 099 302	2 376 039	827 432	75 778	240 112
07	43 991 222	56 203 789	25 112 527	37 899 070	9 228 056	5 811 213	7 099 047	11 692 507	2 551 592	800 999	96 658	118 696
07 Fev	3 273 379	4 239 256	2 039 171	2 882 225	579 089	424 441	475 720	872 925	179 400	59 665	2 952	8 110
Mar	3 774 320	4 724 593	2 390 114	3 313 082	653 510	486 327	547 521	864 379	183 175	60 805	2 450	10 381
Abr	3 630 465	4 514 816	1 985 263	3 035 432	735 138	472 201	718 091	949 721	191 973	57 462	4 022	6 255
Mai	3 756 425	4 755 107	2 212 246	3 207 471	769 200	486 901	584 087	1 005 028	190 892	55 708	4 725	8 283
Jun	3 717 755	4 732 211	2 232 317	3 180 701	725 317	490 650	554 842	999 742	205 279	61 119	6 080	7 888
Jul	4 214 323	4 881 657	2 239 728	3 302 515	927 885	498 972	700 570	989 003	346 139	91 167	14 589	14 851
Ago	3 410 813	4 165 802	1 542 792	2 614 477	1 109 304	498 932	544 892	999 204	213 825	53 189	25 646	17 027
Set	3 666 218	4 782 060	2 089 558	3 182 947	813 005	524 070	567 701	998 616	195 954	76 427	4 729	7 223
Out	3 980 481	5 189 333	2 231 008	3 574 454	839 255	513 401	685 576	1 031 123	224 642	70 355	2 958	7 641
Nov	3 715 952	5 206 734	2 227 802	3 581 902	737 035	505 363	550 183	1 055 766	200 932	63 702	4 229	7 242
Dez	3 325 687	4 722 656	1 794 241	3 117 992	730 051	484 291	570 617	1 038 835	230 778	81 538	5 617	11 751
08 Jan	3 721 417	4 663 508	2 221 870	3 117 369	629 001	444 729	681 617	1 031 339	188 929	70 071	43 079	8 858
Fev	3 595 732	5 015 442	2 273 054	3 437 002	628 194	456 599	511 259	1 043 496	183 225	78 345	8 588	12 282
Mar	3 709 123	4 873 060	2 220 279	3 291 086	734 659	506 475	563 060	1 023 471	191 125	52 028	4 700	8 350
Abr	3 970 913	5 142 975	2 218 905	3 421 464	746 498	511 156	802 101	1 141 530	203 409	68 826	2 593	7 906
Mai	3 741 991	4 905 599	2 105 067	3 196 650	808 729	491 475	628 947	1 136 476	199 248	80 998	3 298	9 409
Jun	3 671 871	5 033 092	2 073 857	3 255 735	749 919	587 797	628 239	1 094 348	219 856	95 212	2 817	11 981
Jul	4 418 160	5 242 616	2 355 571	3 491 873	965 469	555 603	759 375	1 103 739	337 746	91 402	22 252	13 932

	1=3+5+7+9	2=4+6+8+10	3	4	5	6	7	8	9	10	11	12
	Credit	Debit	Credit	Debit	Credit	Debit	Credit	Debit	Credit	Debit	Credit	Debit
	Total		Goods[1]		Services		Income		Current transfers		Capital account	
	Current account											

(1) Com base em informação do INE, ajustada para valores f.o.b.. / Based on data from INE, adjusted to f.o.b. values.

C.1.1.3 BALANÇAS CORRENTE E DE CAPITAL

Principais componentes

Com paises da União Europeia

CURRENT AND CAPITAL ACCOUNTS

Main items

Vis-à-vis European Union countries

Fonte / Source: Banco de Portugal

10^3 euros

	Balança corrente										Balança de capital	
	Total		Bens[1]		Serviços		Rendimentos		Transferências correntes			
	Crédito	Débito	Crédito	Débito	Crédito	Débito	Crédito	Débito	Crédito	Débito	Crédito	Débito
	1=3+5+7+9	2=4+6+8+10	3	4	5	6	7	8	9	10	11	12
05	44 185 984	53 500 708	24 875 844	36 567 956	9 634 366	6 143 483	5 130 993	8 113 336	4 544 780	2 675 934	1 943 777	166 575
06	50 540 419	60 917 541	26 859 351	38 873 723	11 029 413	6 814 618	7 571 643	12 229 123	5 080 013	3 000 077	1 588 031	271 333
07	56 054 331	66 217 758	28 966 604	41 676 247	12 924 624	7 325 698	9 228 673	14 415 815	4 934 431	2 799 998	2 343 212	141 944
07 Fev	4 205 721	5 245 187	2 336 591	3 208 102	812 538	536 125	632 131	1 053 202	424 461	447 758	147 541	8 787
Mar	4 646 154	5 491 901	2 738 333	3 654 971	922 194	607 677	713 742	1 051 506	271 885	177 747	46 796	10 940
Abr	4 767 749	5 337 305	2 274 585	3 378 559	1 003 077	586 608	908 876	1 174 743	581 210	197 395	51 265	7 002
Mai	4 750 798	5 685 159	2 569 244	3 530 335	1 086 668	605 117	765 481	1 388 562	329 404	161 146	45 200	9 509
Jun	4 740 407	5 515 987	2 589 617	3 502 169	1 053 307	628 338	733 944	1 242 365	363 538	143 114	72 278	8 713
Jul	5 301 973	5 712 770	2 583 752	3 628 957	1 317 692	633 135	875 970	1 207 635	524 560	243 044	177 089	20 490
Ago	4 336 749	4 945 322	1 807 302	2 871 121	1 485 952	637 239	710 250	1 221 980	333 245	214 981	365 853	21 707
Set	4 686 984	5 577 019	2 425 564	3 493 654	1 182 167	641 715	810 973	1 206 302	268 280	235 348	11 331	11 726
Out	5 172 740	6 023 631	2 591 283	3 892 735	1 203 394	669 026	854 510	1 256 063	523 552	205 807	285 791	9 243
Nov	4 661 859	6 066 109	2 591 994	3 916 202	1 007 566	631 696	719 815	1 285 414	342 485	232 797	39 496	7 852
Dez	4 194 761	5 548 928	2 034 524	3 407 335	1 004 315	603 747	737 310	1 250 376	418 612	287 469	443 179	12 811
08 Jan	4 762 323	5 406 503	2 557 853	3 464 446	964 376	582 680	849 633	998 911	390 460	360 466	357 751	10 884
Fev	4 836 262	5 840 100	2 606 792	3 745 556	886 836	572 627	673 662	1 165 876	668 972	356 042	403 639	13 454
Mar	4 592 816	5 551 695	2 537 612	3 624 903	1 022 660	637 579	727 714	1 075 830	304 830	213 383	240 905	10 534
Abr	5 174 786	5 944 901	2 537 507	3 784 728	1 057 262	627 961	990 550	1 295 445	589 467	236 768	371 354	9 225
Mai	4 735 642	5 546 237	2 449 660	3 511 715	1 128 910	609 042	807 988	1 212 175	349 083	213 305	186 671	10 248
Jun	4 635 376	5 829 309	2 425 389	3 569 822	1 078 556	717 344	807 728	1 337 084	323 704	205 059	32 424	12 918
Jul	5 451 847	6 075 871	2 719 681	3 822 657	1 348 311	723 907	941 504	1 323 067	442 352	206 241	287 703	17 379

1=3+5+7+9	2=4+6+8+10	3	4	5	6	7	8	9	10	11	12
Credit	Debit	Credit	Debit	Credit	Debit	Credit	Debit	Credit	Debit	Credit	Debit
Total		Goods[1]		Services		Income		Current transfers		Capital account	
Current account											

(1) Com base em informação do INE, ajustada para valores f.o.b.. / Based on data from INE, adjusted to f.o.b. values.

C.1.2.1 SERVIÇOS - TRANSPORTES

SERVICES - TRANSPORTATION

Fonte / Source: Banco de Portugal

10^3 euros

	Total			Marítimos			Aéreos			Rodoviários			Outros		
	Crédito	Débito	Saldo	Crédito	Débito	Saldo	Crédito	Débito	Saldo	Crédito	Débito	Saldo	Crédito	Débito	Saldo
	1=4+7+10+13	2=5+8+11+14	3=1-2	4	5	6=4-5	7	8	9=7-8	10	11	12=10-11	13	14	15=13-14
05	2 584 246	2 563 920	20 326	317 997	1 021 526	-703 529	1 534 372	967 964	566 408	714 470	496 975	217 496	17 406	77 455	-60 049
06	3 180 676	2 842 262	338 414	483 438	1 114 315	-630 876	1 831 860	1 106 406	725 454	847 832	536 888	310 944	17 545	84 653	-67 108
07	4 284 006	3 218 490	1 065 515	568 658	1 195 316	-626 658	2 698 940	1 356 033	1 342 907	993 049	569 282	423 767	23 359	97 859	-74 500
07 Fev	303 939	246 404	57 536	40 506	91 268	-50 762	191 256	106 007	85 249	71 385	42 324	29 062	792	6 804	-6 013
Mar	353 872	288 032	65 840	52 181	104 876	-52 695	210 427	127 835	82 592	88 295	49 416	38 879	2 969	5 906	-2 936
Abr	331 575	266 681	64 895	39 776	95 349	-55 573	212 068	112 070	99 998	75 649	46 426	29 223	4 083	12 835	-8 752
Mai	355 242	264 926	90 316	50 932	105 182	-54 250	219 383	102 934	116 449	84 261	50 450	33 811	665	6 359	-5 694
Jun	341 586	270 298	71 289	39 970	101 150	-61 180	217 614	114 575	103 039	82 221	48 700	33 522	1 781	5 873	-4 092
Jul	383 728	290 288	93 439	47 175	104 277	-57 102	252 438	128 065	124 372	82 700	47 984	34 716	1 415	9 962	-8 547
Ago	384 117	275 921	108 196	50 282	86 638	-36 356	249 422	138 128	111 294	82 157	41 421	40 736	2 256	9 734	-7 478
Set	365 844	264 682	101 163	42 801	97 136	-54 335	235 779	110 023	125 756	85 469	47 692	37 777	1 795	9 831	-8 036
Out	404 117	278 457	125 660	50 604	109 320	-58 715	263 803	108 489	155 314	87 461	53 331	34 130	2 249	7 317	-5 068
Nov	377 440	296 620	80 820	55 555	107 504	-51 948	233 782	127 502	106 281	86 332	52 296	34 036	1 770	9 319	-7 549
Dez	373 038	242 351	130 688	50 535	99 827	-49 292	234 733	91 750	142 983	85 650	44 607	41 043	2 120	6 166	-4 046
08 Jan	356 569	245 572	110 996	50 845	89 293	-38 448	219 597	104 392	115 205	84 782	48 438	36 344	1 344	3 449	-2 106
Fev	331 447	249 965	81 482	52 650	95 613	-42 963	188 401	96 871	91 530	88 112	51 576	36 536	2 284	5 904	-3 621
Mar	370 679	260 979	109 700	51 513	93 524	-42 010	229 159	112 098	117 061	88 811	49 779	39 032	1 195	5 578	-4 383
Abr	390 609	283 454	107 154	53 939	96 688	-42 748	239 803	128 114	111 689	95 620	52 910	42 710	1 247	5 743	-4 496
Mai	399 368	276 053	123 315	51 594	97 033	-45 439	254 772	120 535	134 237	90 300	52 955	37 345	2 702	5 530	-2 828
Jun	398 492	268 455	130 037	56 724	90 373	-33 649	249 812	121 644	128 168	90 198	50 576	39 622	1 758	5 862	-4 104
Jul	428 438	287 320	141 119	66 369	101 150	-34 782	255 196	126 380	128 816	103 219	55 274	47 945	3 655	4 516	-861

1=4+7+10+13	2=5+8+11+14	3=1-2	4	5	6=4-5	7	8	9=7-8	10	11	12=10-11	13	14	15=13-14
Credit	Debit	Balance	Credit	Debit	Balance	Credit	Debit	Balance	Credit	Debit	Balance	Credit	Debit	Balance
Total			Sea transport			Air transport			Road transport			Other		

C.1.2.2 SERVIÇOS - TRANSPORTES MARÍTIMOS

SERVICES - SEA TRANSPORT

Fonte / Source: Banco de Portugal

10^3 euros

	Fretes			Passagens			Outros		
	Crédito	Débito	Saldo	Crédito	Débito	Saldo	Crédito	Débito	Saldo
	1	2	3=1-2	4	5	6=4-5	7	8	9=7-8
05	181 577	972 668	-791 091	3 211	5 135	-1 924	133 209	43 723	89 486
06	296 167	1 052 401	-756 233	2 171	8 090	-5 919	185 100	53 824	131 276
07	329 104	1 113 913	-784 808	1 389	6 658	-5 269	238 165	74 746	163 419
07 Fev	22 791	83 553	-60 761	102	227	-125	17 613	7 489	10 124
Mar	27 403	97 708	-70 305	438	403	35	24 340	6 765	17 575
Abr	21 672	90 794	-69 122	89	450	-361	18 015	4 105	13 910
Mai	31 363	99 644	-68 280	51	561	-510	19 518	4 978	14 540
Jun	22 812	95 906	-73 093	22	748	-726	17 136	4 496	12 640
Jul	26 466	94 742	-68 276	21	1 293	-1 272	20 689	8 242	12 446
Ago	30 793	80 621	-49 827	53	1 339	-1 286	19 436	4 678	14 758
Set	25 181	92 347	-67 167	55	372	-317	17 566	4 416	13 149
Out	30 255	102 520	-72 265	191	501	-310	20 158	6 299	13 859
Nov	33 916	101 955	-68 039	45	206	-161	21 594	5 342	16 252
Dez	28 398	86 977	-58 578	60	254	-194	22 077	12 596	9 480
08 Jan	27 250	80 037	-52 788	39	388	-350	23 557	8 867	14 690
Fev	29 225	86 100	-56 874	23	720	-698	23 402	8 794	14 609
Mar	29 922	83 371	-53 449	46	569	-523	21 546	9 583	11 962
Abr	29 961	88 919	-58 958	40	983	-943	23 938	6 786	17 153
Mai	26 846	87 806	-60 960	48	1 040	-992	24 700	8 187	16 513
Jun	32 610	84 046	-51 435	63	1 376	-1 313	24 051	4 951	19 100
Jul	37 980	92 758	-54 778	107	1 902	-1 795	28 282	6 491	21 791
	1	2	3=1-2	4	5	6=4-5	7	8	9=7-8
	Credit	Debit	Balance	Credit	Debit	Balance	Credit	Debit	Balance
	Freight			Passenger			Other		

C.1.2.3 SERVIÇOS - TRANSPORTES AÉREOS

SERVICES - AIR TRANSPORT

Fonte / Source: Banco de Portugal

10^3 euros

	Fretes			Passagens			Outros		
	Crédito	Débito	Saldo	Crédito	Débito	Saldo	Crédito	Débito	Saldo
	1	2	3=1-2	4	5	6=4-5	7	8	9=7-8
05	102 718	84 065	18 653	1 060 675	547 235	513 440	370 979	336 663	34 316
06	114 724	90 957	23 767	1 294 157	585 497	708 660	422 979	429 952	-6 973
07	123 778	96 273	27 505	1 975 608	644 149	1 331 460	599 553	615 611	-16 058
07 Fev	9 479	7 221	2 257	137 046	43 553	93 493	44 732	55 233	-10 501
Mar	7 711	8 445	-733	162 146	60 325	101 822	40 569	59 065	-18 496
Abr	9 985	7 847	2 138	161 512	55 622	105 890	40 571	48 601	-8 030
Mai	7 763	8 612	-849	164 793	54 167	110 626	46 827	40 156	6 671
Jun	10 675	8 289	2 386	169 714	57 772	111 942	37 224	48 514	-11 289
Jul	10 921	8 188	2 733	190 425	64 917	125 508	51 092	54 960	-3 868
Ago	11 274	6 968	4 306	179 129	63 110	116 019	59 019	68 050	-9 031
Set	9 347	7 981	1 365	178 466	47 155	131 311	47 966	54 886	-6 920
Out	10 146	8 861	1 285	198 360	53 153	145 207	55 297	46 476	8 822
Nov	12 016	8 812	3 204	174 657	55 599	119 058	47 110	63 091	-15 980
Dez	12 651	7 517	5 134	142 200	47 457	94 744	79 882	36 776	43 106
08 Jan	9 416	14 374	-4 958	145 704	42 770	102 934	64 477	47 249	17 229
Fev	4 880	15 463	-10 583	132 421	34 474	97 947	51 100	46 934	4 166
Mar	13 471	14 973	-1 502	164 191	50 739	113 452	51 497	46 386	5 111
Abr	7 752	15 969	-8 217	181 024	53 520	127 504	51 027	58 625	-7 598
Mai	10 414	15 769	-5 355	192 905	52 081	140 823	51 453	52 684	-1 231
Jun	11 364	15 094	-3 730	195 056	53 034	142 022	43 392	53 516	-10 124
Jul	10 856	16 659	-5 803	189 116	58 466	130 650	55 225	51 255	3 969
	1	2	3=1-2	4	5	6=4-5	7	8	9=7-8
	Credit	Debit	Balance	Credit	Debit	Balance	Credit	Debit	Balance
	Freight			Passenger			Other		

C.1.2.4 SERVIÇOS - TRANSPORTES RODOVIÁRIOS

SERVICES - ROAD TRANSPORT

Fonte / Source: Banco de Portugal

10^3 euros

	Fretes			Passagens			Outros		
	Crédito	Débito	Saldo	Crédito	Débito	Saldo	Crédito	Débito	Saldo
	1	2	3=1-2	4	5	6=4-5	7	8	9=7-8
05	616 711	483 655	133 057	2 878	1 404	1 474	94 881	11 916	82 965
06	737 413	523 301	214 112	4 372	2 080	2 291	106 047	11 506	94 541
07	823 945	553 888	270 057	17 737	2 256	15 481	151 367	13 138	138 229
07 Fev	57 636	41 546	16 090	1 365	148	1 217	12 384	630	11 754
Mar	74 922	48 585	26 337	1 298	117	1 181	12 075	715	11 361
Abr	62 611	45 147	17 464	1 153	131	1 022	11 885	1 149	10 736
Mai	70 145	49 547	20 597	1 539	134	1 405	12 578	769	11 809
Jun	68 366	47 689	20 677	1 458	210	1 248	12 397	800	11 597
Jul	67 659	47 110	20 549	1 396	235	1 161	13 645	639	13 006
Ago	67 951	40 088	27 863	1 185	376	808	13 021	956	12 065
Set	71 003	45 919	25 084	1 549	139	1 410	12 917	1 633	11 284
Out	73 557	50 977	22 580	1 785	118	1 667	12 119	2 235	9 884
Nov	70 682	50 697	19 985	1 538	394	1 144	14 113	1 206	12 907
Dez	70 913	43 249	27 665	1 753	188	1 565	12 983	1 171	11 813
08 Jan	69 731	46 453	23 278	1 632	119	1 513	13 419	1 866	11 554
Fev	73 460	49 972	23 488	1 543	89	1 453	13 109	1 515	11 594
Mar	72 613	48 388	24 225	1 465	121	1 344	14 733	1 270	13 463
Abr	78 768	51 608	27 160	1 561	281	1 281	15 291	1 021	14 269
Mai	72 531	50 962	21 569	1 748	353	1 395	16 020	1 640	14 381
Jun	74 527	48 780	25 748	2 028	264	1 764	13 643	1 532	12 111
Jul	86 203	53 836	32 367	1 955	139	1 817	15 060	1 299	13 761

	1	2	3=1-2	4	5	6=4-5	7	8	9=7-8
	Credit	Debit	Balance	Credit	Debit	Balance	Credit	Debit	Balance
	Freight			Passenger			Other		

C.1.2.5 SERVIÇOS - OUTROS TRANSPORTES

SERVICES - OTHER TRANSPORT

Fonte / Source: Banco de Portugal

10^3 euros

	Fretes			Passagens			Outros		
	Crédito	Débito	Saldo	Crédito	Débito	Saldo	Crédito	Débito	Saldo
	1	2	3=1-2	4	5	6=4-5	7	8	9=7-8
05	11 017	66 288	-55 271	6 074	5 322	752	316	5 845	-5 529
06	10 904	77 399	-66 495	6 216	6 941	-725	425	313	112
07	12 048	81 327	-69 279	11 049	13 296	-2 247	262	3 236	-2 974
07 Fev	286	6 251	-5 965	408	291	117	98	262	-165
Mar	2 319	5 381	-3 062	646	345	301	4	179	-175
Abr	605	5 270	-4 665	3 456	7 506	-4 050	21	59	-38
Mai	8	5 981	-5 973	604	303	301	53	76	-22
Jun	967	5 483	-4 515	802	331	471	12	59	-47
Jul	293	8 571	-8 278	1 110	1 384	-273	11	7	4
Ago	1 202	8 710	-7 508	1 044	1 019	25	10	5	5
Set	1 112	9 050	-7 937	677	681	-3	5	101	-96
Out	1 645	6 984	-5 339	594	329	265	10	5	6
Nov	1 329	6 691	-5 363	433	245	188	8	2 382	-2 374
Dez	1 235	5 613	-4 378	873	523	350	11	30	-18
08 Jan	654	1 877	-1 224	604	1 542	-938	86	30	56
Fev	1 611	5 548	-3 937	423	317	106	250	40	210
Mar	532	5 239	-4 707	545	271	274	118	69	49
Abr	585	5 324	-4 739	534	284	250	128	134	-7
Mai	1 967	5 163	-3 196	556	297	259	179	70	109
Jun	720	5 481	-4 762	872	375	496	167	5	161
Jul	2 384	3 415	-1 031	1 245	730	515	26	370	-345

	1	2	3=1-2	4	5	6=4-5	7	8	9=7-8
	Credit	Debit	Balance	Credit	Debit	Balance	Credit	Debit	Balance
	Freight			Passenger			Other		

C.1.2.6 SERVIÇOS - VIAGENS E TURISMO E SERVIÇOS DE COMUNICAÇÃO — SERVICES - TRAVEL AND COMMUNICATIONS SERVICES

Fonte / Source: Banco de Portugal

10^3 euros

	Viagens e turismo			Serviços de comunicação								
				Total			Serviços postais e mensagens			Serviços de telecomunicações		
	Crédito	Débito	Saldo	Crédito	Débito	Saldo	Crédito	Débito	Saldo	Crédito	Débito	Saldo
	1	2	3=1-2	4=7+10	5=8+11	6=4-5	7	8	9=7-8	10	11	12=10-11
05	6 198 599	2 454 256	3 744 343	462 868	320 467	142 401	46 579	50 041	-3 462	416 289	270 426	145 863
06	6 671 935	2 657 682	4 014 254	540 101	373 882	166 219	24 900	23 249	1 650	515 201	350 633	164 569
07	7 392 578	2 858 079	4 534 499	616 382	407 843	208 539	16 931	22 948	-6 017	599 451	384 895	214 557
07 Fev	372 150	202 828	169 323	53 721	31 711	22 010	563	690	-127	53 158	31 021	22 137
Mar	467 385	241 147	226 238	42 474	21 590	20 883	491	1 455	-964	41 983	20 135	21 848
Abr	569 885	236 330	333 555	54 384	45 653	8 731	352	820	-467	54 032	44 834	9 198
Mai	621 933	232 998	388 935	53 987	36 419	17 568	1 504	1 700	-196	52 483	34 719	17 764
Jun	583 924	233 164	350 761	64 015	42 185	21 830	7 277	8 234	-957	56 737	33 951	22 787
Jul	888 654	246 235	642 419	42 558	25 617	16 941	1 031	1 322	-291	41 527	24 296	17 232
Ago	1 049 225	306 124	743 101	46 463	33 032	13 430	775	984	-209	45 687	32 048	13 639
Set	744 054	236 787	507 266	52 205	31 343	20 862	1 511	1 936	-424	50 694	29 407	21 286
Out	707 895	260 348	447 547	72 626	39 481	33 146	1 754	1 312	441	70 872	38 168	32 704
Nov	485 663	238 374	247 290	54 210	43 781	10 429	604	1 841	-1 237	53 606	41 940	11 666
Dez	510 540	218 884	291 656	34 681	26 111	8 570	422	1 193	-771	34 258	24 918	9 341
08 Jan	427 583	221 814	205 769	60 061	31 726	28 336	807	1 810	-1 003	59 255	29 916	29 339
Fev	422 523	222 239	200 285	48 854	32 436	16 418	5 014	5 931	-917	43 840	26 505	17 335
Mar	522 095	266 849	255 245	48 890	25 440	23 450	1 423	2 278	-855	47 467	23 162	24 305
Abr	554 613	223 879	330 733	61 353	43 359	17 994	582	878	-296	60 770	42 481	18 289
Mai	660 481	250 960	409 520	57 916	31 321	26 594	621	1 017	-396	57 294	30 304	26 990
Jun	597 163	246 626	350 537	59 744	46 487	13 257	1 190	2 210	-1 020	58 554	44 277	14 277
Jul	898 120	258 994	639 126	36 869	33 395	3 474	1 258	1 282	-24	35 611	32 113	3 498

	1	2	3=1-2	4=7+10	5=8+11	6=4-5	7	8	9=7-8	10	11	12=10-11
	Credit	Debit	Balance	Credit	Debit	Balance	Credit	Debit	Balance	Credit	Debit	Balance
	Travel			Total			Postal and courier services			Telecommunications services		
				Communications services								

C.1.2.7 SERVIÇOS - CONSTRUÇÃO — SERVICES - CONSTRUCTION SERVICES

Fonte / Source: Banco de Portugal

10^3euros

	Total			No exterior			Em Portugal		
	Crédito	Débito	Saldo	Crédito	Débito	Saldo	Crédito	Débito	Saldo
	1=4+7	2=5+8	3=1-2	4	5	6=4-5	7	8	9=7-8
05	293 879	87 485	206 394	236 455	16 461	219 995	57 424	71 024	-13 601
06	414 587	107 046	307 541	326 097	38 395	287 702	88 490	68 652	19 839
07	595 480	120 125	475 354	435 843	52 250	383 593	159 637	67 876	91 761
07 Fev	45 435	6 950	38 485	39 227	3 366	35 861	6 208	3 584	2 624
Mar	47 169	7 201	39 968	35 686	3 665	32 021	11 483	3 536	7 947
Abr	44 611	6 742	37 869	33 608	4 411	29 198	11 003	2 331	8 671
Mai	53 552	15 234	38 318	37 548	6 986	30 561	16 004	8 248	7 756
Jun	53 769	8 292	45 477	36 245	3 623	32 622	17 524	4 669	12 855
Jul	56 632	5 380	51 252	37 668	2 869	34 799	18 964	2 511	16 453
Ago	51 442	14 068	37 374	38 036	6 950	31 086	13 406	7 118	6 288
Set	43 483	10 657	32 826	30 508	3 552	26 956	12 976	7 105	5 870
Out	52 345	9 854	42 491	36 706	5 667	31 040	15 639	4 187	11 452
Nov	55 394	8 718	46 677	41 233	3 175	38 058	14 161	5 542	8 619
Dez	59 426	18 284	41 142	44 604	3 103	41 501	14 822	15 181	-358
08 Jan	46 341	19 003	27 338	36 520	4 208	32 313	9 821	14 795	-4 974
Fev	48 378	6 996	41 382	37 013	4 512	32 502	11 365	2 484	8 881
Mar	55 745	14 867	40 878	43 070	4 147	38 923	12 675	10 720	1 956
Abr	61 217	29 422	31 796	43 116	6 075	37 041	18 101	23 346	-5 245
Mai	49 667	10 424	39 242	35 852	3 727	32 125	13 814	6 697	7 117
Jun	56 392	13 296	43 096	43 265	5 877	37 388	13 127	7 419	5 708
Jul	59 145	12 469	46 676	44 648	9 377	35 271	14 498	3 092	11 405

	1=4+7	2=5+8	3=1-2	4	5	6=4-5	7	8	9=7-8
	Credit	Debit	Balance	Credit	Debit	Balance	Credit	Debit	Balance
	Total			Abroad			In Portugal		

C.1.2.8 SERVIÇOS - SEGUROS / SERVICES - INSURANCE

Fonte / Source: Banco de Portugal

10^3 euros

	Total			De mercadorias			Outros		
	Crédito	Débito	Saldo	Crédito	Débito	Saldo	Crédito	Débito	Saldo
	1=4+7	2=5+8	3=1-2	4	5	6=4-5	7	8	9=7-8
05	80 871	167 715	-86 844	1 822	38 074	-36 251	79 049	129 641	-50 592
06	92 293	186 071	-93 778	2 372	41 195	-38 823	89 921	144 876	-54 955
07	97 668	188 126	-90 457	2 455	43 602	-41 148	95 214	144 523	-49 309
07 Fev	5 784	18 005	-12 221	134	3 271	-3 136	5 650	14 735	-9 085
Mar	9 629	14 569	-4 940	156	3 825	-3 668	9 473	10 745	-1 272
Abr	6 860	14 314	-7 454	87	3 554	-3 467	6 773	10 760	-3 987
Mai	7 543	13 045	-5 502	66	3 900	-3 834	7 477	9 145	-1 668
Jun	12 310	14 710	-2 400	62	3 754	-3 692	12 249	10 956	1 293
Jul	8 847	21 284	-12 438	32	3 709	-3 677	8 815	17 576	-8 761
Ago	8 008	14 257	-6 249	47	3 156	-3 108	7 961	11 101	-3 141
Set	5 134	12 522	-7 388	200	3 615	-3 415	4 934	8 907	-3 974
Out	6 536	17 889	-11 353	163	4 013	-3 850	6 373	13 876	-7 503
Nov	8 642	12 859	-4 218	128	3 991	-3 863	8 514	8 868	-355
Dez	8 927	13 754	-4 828	134	3 405	-3 270	8 792	10 350	-1 557
08 Jan	8 380	18 112	-9 731	168	3 598	-3 429	8 212	14 514	-6 302
Fev	8 353	20 201	-11 848	50	3 870	-3 820	8 303	16 330	-8 027
Mar	16 234	11 171	5 064	222	3 748	-3 526	16 012	7 423	8 589
Abr	8 774	18 613	-9 839	255	3 997	-3 742	8 519	14 616	-6 097
Mai	8 090	14 154	-6 064	95	3 947	-3 852	7 996	10 207	-2 212
Jun	5 631	19 947	-14 316	82	3 778	-3 696	5 550	16 169	-10 619
Jul	9 086	17 722	-8 635	302	4 170	-3 868	8 784	13 552	-4 768
	1=4+7	2=5+8	3=1-2	4	5	6=4-5	7	8	9=7-8
	Credit	Debit	Balance	Credit	Debit	Balance	Credit	Debit	Balance
	Total			Freight insurance			Other		

C.1.2.9 SERVIÇOS - FINANCEIROS / SERVICES - FINANCIAL SERVICES

Fonte / Source: Banco de Portugal

10^3 euros

	Total			Serviços de intermediação bancária			Outros serviços de intermediação financeira			Serviços auxiliares de intermediação financeira		
	Crédito	Débito	Saldo	Crédito	Débito	Saldo	Crédito	Débito	Saldo	Crédito	Débito	Saldo
	1=4+7+10	2=5+8+11	3=1-2	4	5	6=4-5	7	8	9=7-8	10	11	12=10-11
05	171 289	183 628	-12 340	25 554	30 065	-4 511	44 979	64 193	-19 214	100 755	89 370	11 386
06	196 167	207 240	-11 073	32 903	31 462	1 441	51 161	48 482	2 679	112 104	127 296	-15 192
07	245 540	217 462	28 078	38 111	37 487	625	82 150	82 927	-777	125 279	97 048	28 231
07 Fev	16 346	13 117	3 229	2 695	1 681	1 014	4 888	4 409	479	8 763	7 027	1 736
Mar	17 034	19 271	-2 237	2 469	4 854	-2 385	5 314	7 608	-2 294	9 251	6 809	2 442
Abr	18 527	10 901	7 627	3 320	1 285	2 035	7 627	2 793	4 834	7 581	6 823	757
Mai	27 399	21 964	5 435	3 068	3 204	-135	11 489	7 179	4 310	12 841	11 581	1 260
Jun	17 603	23 959	-6 356	3 107	3 124	-16	4 054	14 277	-10 223	10 442	6 559	3 883
Jul	25 757	15 602	10 154	6 718	3 330	3 387	9 451	4 352	5 099	9 588	7 920	1 668
Ago	19 678	18 814	864	1 883	2 630	-747	6 224	7 771	-1 547	11 571	8 414	3 158
Set	17 793	22 755	-4 962	2 540	6 776	-4 236	5 494	10 334	-4 839	9 758	5 645	4 113
Out	26 250	16 139	10 111	3 115	2 876	239	10 339	6 034	4 306	12 796	7 230	5 566
Nov	15 876	14 098	1 778	1 442	2 518	-1 076	5 790	3 859	1 931	8 644	7 721	923
Dez	23 174	28 834	-5 659	4 391	2 848	1 543	4 585	11 367	-6 782	14 198	14 618	-421
08 Jan	22 418	13 871	8 547	2 050	3 725	-1 675	6 871	2 873	3 998	13 497	7 273	6 224
Fev	17 918	16 449	1 468	1 258	2 196	-937	6 045	6 128	-83	10 614	8 125	2 489
Mar	18 844	20 285	-1 441	1 607	4 716	-3 109	6 217	3 088	3 129	11 021	12 481	-1 460
Abr	19 154	14 716	4 438	1 745	2 115	-370	8 193	3 176	5 017	9 216	9 425	-209
Mai	15 354	18 143	-2 790	2 042	2 271	-229	3 781	3 266	515	9 531	12 607	-3 076
Jun	16 278	22 454	-6 175	2 231	5 023	-2 792	4 780	5 077	-297	9 268	12 354	-3 086
Jul	22 235	52 827	-30 592	3 520	3 882	-362	7 976	39 192	-31 216	10 740	9 753	987
	1=4+7+10	2=5+8+11	3=1-2	4	5	6=4-5	7	8	9=7-8	10	11	12=10-11
	Credit	Debit	Balance	Credit	Debit	Balance	Credit	Debit	Balance	Credit	Debit	Balance
	Total			Bank intermediation services			Other financial intermediation services			Auxiliary financial intermediation services		

C.1.2.10 SERVIÇOS - INFORMAÇÃO E INFORMÁTICA

SERVICES - COMPUTER AND INFORMATION SERVICES

Fonte / Source: Banco de Portugal

10^3 euros

	Total			Serviços de informação			Serviços de informática		
	Crédito	Débito	Saldo	Crédito	Débito	Saldo	Crédito	Débito	Saldo
	1=4+7	2=5+8	3=1-2	4	5	6=4-5	7	8	9=7-8
05	121 834	206 893	-85 060	10 792	22 449	-11 656	111 041	184 445	-73 403
06	156 956	242 455	-85 500	5 929	32 031	-26 102	151 027	210 424	-59 398
07	196 146	276 849	-80 703	7 274	37 053	-29 779	188 872	239 796	-50 924
07 Fev	12 013	17 162	-5 149	500	1 969	-1 470	11 513	15 192	-3 679
Mar	17 749	16 982	766	467	2 002	-1 535	17 282	14 980	2 301
Abr	12 357	23 473	-11 116	547	4 019	-3 473	11 810	19 454	-7 644
Mai	13 667	19 051	-5 384	495	2 793	-2 299	13 172	16 258	-3 085
Jun	16 560	24 703	-8 143	132	4 744	-4 612	16 429	19 959	-3 531
Jul	15 691	22 550	-6 859	371	4 486	-4 115	15 320	18 064	-2 744
Ago	19 631	27 769	-8 138	1 181	6 434	-5 253	18 450	21 336	-2 885
Set	14 045	24 320	-10 275	496	1 774	-1 278	13 549	22 546	-8 997
Out	19 607	29 076	-9 469	653	2 434	-1 780	18 953	26 642	-7 689
Nov	17 971	23 383	-5 412	514	3 294	-2 780	17 457	20 089	-2 632
Dez	22 967	24 630	-1 664	698	1 741	-1 043	22 269	22 890	-621
08 Jan	20 120	22 975	-2 855	935	4 082	-3 147	19 184	18 892	292
Fev	20 973	20 801	172	619	3 543	-2 924	20 354	17 258	3 096
Mar	18 103	38 724	-20 621	330	1 454	-1 124	17 773	37 269	-19 497
Abr	18 726	32 590	-13 864	2 441	5 813	-3 372	16 285	26 777	-10 492
Mai	16 893	27 487	-10 595	616	3 920	-3 304	16 277	23 567	-7 290
Jun	22 321	36 826	-14 505	222	6 194	-5 972	22 099	30 632	-8 533
Jul	22 207	29 870	-7 664	827	3 747	-2 920	21 380	26 124	-4 744
	1=4+7	2=5+8	3=1-2	4	5	6=4-5	7	8	9=7-8
	Credit	Debit	Balance	Credit	Debit	Balance	Credit	Debit	Balance
	Total			Information services			Computer services		

C.1.2.11 SERVIÇOS - DIREITOS DE UTILIZAÇÃO

SERVICES - ROYALTIES AND LICENSE FEES

Fonte / Source: Banco de Portugal

10^3 euros

	Total			Direitos de patente, de marcas, *royalties e copyright*			*Franchising*			Outros		
	Crédito	Débito	Saldo	Crédito	Débito	Saldo	Crédito	Débito	Saldo	Crédito	Débito	Saldo
	1=4+7+10	2=5+8+11	3=1-2	4	5	6=4-5	7	8	9=7-8	10	11	12=10-11
05	48 314	275 277	-226 963	41 267	240 566	-199 300	1 290	12 206	-10 917	5 758	22 505	-16 747
06	64 784	290 052	-225 268	60 415	262 419	-202 004	481	12 437	-11 956	3 888	15 196	-11 308
07	76 635	329 550	-252 916	63 903	289 819	-225 915	1 017	12 348	-11 331	11 714	27 383	-15 669
07 Fev	3 792	30 029	-26 237	3 254	27 191	-23 937	39	792	-753	499	2 046	-1 547
Mar	5 588	25 502	-19 914	3 888	21 624	-17 736	129	629	-500	1 571	3 249	-1 677
Abr	10 998	21 442	-10 444	4 565	16 707	-12 142	4	1 139	-1 135	6 429	3 596	2 833
Mai	4 904	27 675	-22 771	3 828	21 245	-17 418	54	254	-201	1 023	6 175	-5 152
Jun	12 700	33 435	-20 735	12 016	29 516	-17 500	379	407	-28	304	3 511	-3 207
Jul	5 907	23 018	-17 111	5 678	21 415	-15 736	43	1 155	-1 113	187	449	-262
Ago	2 715	31 821	-29 105	2 712	28 956	-26 244	4	1 644	-1 640	0	1 220	-1 220
Set	7 662	21 085	-13 423	6 615	19 164	-12 549	77	1 486	-1 409	970	435	535
Out	2 753	31 529	-28 776	2 452	28 450	-25 998	3	1 162	-1 158	298	1 917	-1 620
Nov	7 706	19 246	-11 540	7 592	15 520	-7 929	3	1 321	-1 318	111	2 405	-2 294
Dez	6 389	33 309	-26 920	6 005	30 431	-24 426	279	1 172	-894	105	1 705	-1 600
08 Jan	3 112	17 763	-14 651	2 855	16 210	-13 355	24	1 351	-1 327	233	202	30
Fev	5 199	43 671	-38 472	4 291	41 961	-37 669	157	1 244	-1 086	751	467	284
Mar	3 573	28 078	-24 506	3 518	25 245	-21 727	37	1 160	-1 123	17	1 673	-1 656
Abr	1 523	25 765	-24 242	1 471	22 910	-21 439	5	1 365	-1 360	47	1 489	-1 442
Mai	4 360	25 974	-21 614	3 277	20 105	-16 829	6	1 374	-1 368	1 077	4 494	-3 417
Jun	3 873	20 454	-16 581	3 770	16 158	-12 388	73	1 269	-1 196	30	3 027	-2 997
Jul	2 226	29 908	-27 682	2 003	26 230	-24 227	0	1 274	-1 274	223	2 403	-2 180
	1=4+7+10	2=5+8+11	3=1-2	4	5	6=4-5	7	8	9=7-8	10	11	12=10-11
	Credit	Debit	Balance	Credit	Debit	Balance	Credit	Debit	Balance	Credit	Debit	Balance
	Total			Copyright and patent royalties			Franchising			Other		

C.1.2.12 SERVIÇOS - OUTROS SERVIÇOS FORNECIDOS POR EMPRESAS (continua)

SERVICES - OTHER BUSINESS SERVICES (to be continued)

Fonte / Source: Banco de Portugal

10^3 euros

	Total			Serviços de intermediação comercial			Serviços de aluguer sem tripulação			Serviços agrícolas, mineiros e industriais			Serviços de investigação e desenvolvimento		
	Crédito	Débito	Saldo	Crédito	Débito	Saldo	Crédito	Débito	Saldo	Crédito	Débito	Saldo	Crédito	Débito	Saldo
	1=4+7+10+13+16+19+22+25+28	2=5+8+11+14+17+20+23+26+29	3=1-2	4	5	6=4-5	7	8	9=7-8	10	11	12=10-11	13	14	15=13-14
05	1 995 063	1 744 910	250 153	876 164	710 129	166 035	54 498	89 271	-34 773	84 708	62 571	22 136	28 969	23 693	5 276
06	2 489 479	1 839 115	650 365	1 036 697	809 679	227 017	74 001	112 911	-38 910	163 929	71 518	92 412	40 967	19 660	21 306
07	2 973 957	1 987 671	986 286	1 117 063	849 908	267 155	112 327	127 403	-15 075	192 869	68 029	124 840	41 549	30 589	10 960
07 Fev	228 650	142 983	85 667	80 384	72 470	7 914	6 138	9 762	-3 624	27 421	3 926	23 495	2 289	1 540	749
Mar	218 980	147 077	71 903	75 467	73 378	2 089	10 080	9 351	730	11 428	3 542	7 887	4 400	2 523	1 878
Abr	225 958	132 022	93 936	89 544	62 096	27 448	8 766	8 224	542	13 874	4 143	9 731	4 552	1 355	3 197
Mai	252 430	152 468	99 962	85 651	64 997	20 655	6 336	7 838	-1 502	13 908	9 734	4 174	2 496	2 081	416
Jun	233 691	155 892	77 800	82 075	59 481	22 594	8 933	8 423	510	17 192	6 967	10 226	3 284	1 537	1 747
Jul	276 920	175 014	101 906	87 682	77 734	9 949	11 508	13 286	-1 779	14 556	3 398	11 158	4 592	3 097	1 496
Ago	229 635	153 071	76 564	97 823	62 561	35 262	11 477	12 212	-735	10 299	5 367	4 932	3 106	1 744	1 362
Set	251 245	217 217	34 028	100 073	69 541	30 532	12 151	12 759	-608	25 376	3 881	21 495	2 313	2 392	-79
Out	239 880	175 146	64 734	87 897	67 504	20 393	8 490	11 552	-3 062	15 108	9 559	5 549	4 043	3 857	186
Nov	282 378	175 424	106 954	95 601	72 184	23 417	14 281	13 399	883	13 161	7 107	6 054	2 705	2 961	-256
Dez	285 365	200 000	85 365	115 845	86 533	29 312	6 945	10 803	-3 858	20 525	5 470	15 056	4 592	5 438	-846
08 Jan	287 798	199 896	87 902	119 103	92 092	27 010	4 618	8 672	-4 054	19 478	7 090	12 388	3 914	1 989	1 925
Fev	245 333	165 095	80 238	99 450	65 206	34 245	4 520	13 286	-8 766	17 778	5 804	11 974	2 483	2 956	-473
Mar	278 227	168 953	109 273	95 091	65 766	29 325	6 850	7 430	-580	13 710	7 512	6 199	3 045	3 339	-294
Abr	266 166	165 602	100 564	91 768	74 087	17 681	8 715	7 984	730	18 632	4 996	13 636	4 095	1 725	2 370
Mai	286 127	163 712	122 416	99 833	69 892	29 941	7 959	7 612	347	18 832	8 418	10 414	2 511	3 581	-1 070
Jun	248 100	241 072	7 028	95 835	73 048	22 787	7 599	9 898	-2 300	13 016	7 930	5 086	3 721	979	2 742
Jul	280 509	229 221	51 288	99 577	86 062	13 515	10 539	10 230	309	17 043	6 093	10 949	3 012	3 621	-609
	1=4+7+10+13+16+19+22+25+28	2=5+8+11+14+17+20+23+26+29	3=1-2	4	5	6=4-5	7	8	9=7-8	10	11	12=10-11	13	14	15=13-14
	Credit	Debit	Balance	Credit	Debit	Balance	Credit	Debit	Balance	Credit	Debit	Balance	Credit	Debit	Balance
	Total			Merchanting and other trade-related services			Operational leasing			Agricultural, mining and manufacturing services			Research and development services		

C.1.2.12 SERVIÇOS - OUTROS SERVIÇOS FORNECIDOS POR EMPRESAS (continuação)

SERVICES - OTHER BUSINESS SERVICES (continued)

Fonte / Source: Banco de Portugal

10^3 euros

	Serviços jurídicos, contabilísticos, de consultadoria em gestão e de relações públicas			Serviços de arquitectura, engenharia e consultadoria técnica			Serviços de publicidade, estudos de mercado e de opinião pública			Serviços entre empresas afiliadas			Outros serviços		
	Crédito	Débito	Saldo	Crédito	Débito	Saldo	Crédito	Débito	Saldo	Crédito	Débito	Saldo	Crédito	Débito	Saldo
	16	17	18=16-17	19	20	21=19-20	22	23	24=22-23	25	26	27=25-26	28	29	30=28-29
05	352 043	238 180	113 863	197 287	229 365	-32 078	182 276	159 140	23 136	112 824	190 132	-77 309	106 294	42 429	63 865
06	478 834	270 410	208 424	280 839	198 251	82 587	199 175	184 909	14 266	82 944	120 505	-37 561	132 094	51 271	80 822
07	576 153	272 231	303 922	401 337	257 663	143 674	274 247	200 803	73 444	83 357	134 873	-51 517	175 056	46 173	128 882
07 Fev	45 112	14 939	30 174	24 472	9 161	15 311	23 145	17 265	5 881	8 527	11 322	-2 795	11 161	2 598	8 563
Mar	51 701	18 575	33 126	24 752	15 023	9 729	21 068	14 425	6 643	6 438	6 285	154	13 645	3 976	9 669
Abr	38 343	22 043	16 300	25 705	12 674	13 031	22 966	12 286	10 680	7 832	7 135	697	14 377	2 067	12 309
Mai	56 604	19 551	37 053	35 345	15 330	20 015	27 331	12 434	14 897	7 692	12 754	-5 062	17 065	7 751	9 315
Jun	54 334	31 184	23 150	29 363	15 016	14 347	18 768	15 308	3 460	4 562	11 120	-6 558	15 180	6 856	8 324
Jul	49 711	25 201	24 510	46 563	24 032	22 531	41 195	16 208	24 988	8 186	7 959	227	12 925	4 099	8 826
Ago	42 603	24 253	18 350	32 437	13 281	19 155	12 687	17 956	-5 269	4 651	13 146	-8 494	14 553	2 551	12 001
Set	37 884	18 591	19 293	31 157	76 647	-45 491	23 237	15 755	7 482	6 706	15 279	-8 573	12 348	2 371	9 978
Out	48 638	24 884	23 755	33 591	24 792	8 798	20 969	18 559	2 410	5 774	11 513	-5 739	15 371	2 926	12 445
Nov	61 958	25 894	36 064	49 763	18 319	31 444	20 557	22 675	-2 118	7 902	10 124	-2 222	16 450	2 761	13 689
Dez	50 555	28 102	22 454	37 467	21 761	15 706	24 406	20 430	3 975	7 742	17 223	-9 481	17 288	4 241	13 048
08 Jan	45 063	22 384	22 679	37 612	25 717	11 896	31 066	22 216	8 850	9 160	14 548	-5 388	17 783	5 188	12 595
Fev	45 915	18 813	27 102	34 499	12 027	22 473	20 153	24 854	-4 701	8 045	18 789	-10 744	12 490	3 361	9 129
Mar	76 291	21 750	54 541	36 674	18 140	18 534	19 703	16 824	2 879	12 175	25 328	-13 153	14 687	2 866	11 821
Abr	63 339	26 925	36 414	34 264	18 197	16 067	17 666	19 009	-1 343	9 457	9 698	-240	18 231	2 982	15 249
Mai	50 415	16 191	34 224	49 817	14 440	35 377	28 217	15 142	13 075	7 097	19 192	-12 095	21 447	9 244	12 203
Jun	48 045	27 771	20 274	39 326	81 243	-41 917	17 306	14 706	2 600	5 779	15 708	-9 929	17 474	9 789	7 685
Jul	51 493	25 590	25 903	57 544	49 643	7 901	15 811	19 789	-3 978	8 594	19 823	-11 229	16 896	8 370	8 527
	16	17	18=16-17	19	20	21=19-20	22	23	24=22-23	25	26	27=25-26	28	29	30=28-29
	Credit	Debit	Balance	Credit	Debit	Balance	Credit	Debit	Balance	Credit	Debit	Balance	Credit	Debit	Balance
	Legal, accounting, management and public relations services			Architectural, engineering and other technical services			Advertising, market research and public opinion polling			Services between affiliated enterprises			Other services		

C.1.2.13 SERVIÇOS - DE NATUREZA PESSOAL, CULTURAL E RECREATIVA

SERVICES - PERSONAL, CULTURAL AND RECREATIONAL SERVICES

Fonte / Source: Banco de Portugal

10^3 euros

	Total			Serviços audiovisuais			Outros serviços de natureza pessoal, cultural e recreativa		
	Crédito	Débito	Saldo	Crédito	Débito	Saldo	Crédito	Débito	Saldo
	1=4+7	2=5+8	3=1-2	4	5	6=4-5	7	8	9=7-8
05	166 097	275 102	-109 005	22 300	94 829	-72 529	143 797	180 273	-36 476
06	202 907	377 228	-174 321	32 789	138 656	-105 867	170 118	238 572	-68 454
07	191 327	366 847	-175 520	45 246	119 549	-74 303	146 081	247 298	-101 217
07 Fev	16 874	33 394	-16 520	5 880	10 550	-4 670	10 993	22 844	-11 850
Mar	14 859	34 543	-19 684	4 486	13 038	-8 552	10 373	21 505	-11 132
Abr	12 828	21 685	-8 857	3 099	7 664	-4 565	9 730	14 021	-4 291
Mai	15 970	43 528	-27 558	3 309	15 276	-11 967	12 660	28 252	-15 592
Jun	14 746	23 810	-9 064	3 492	6 066	-2 574	11 254	17 744	-6 490
Jul	19 096	37 317	-18 221	3 525	10 624	-7 099	15 572	26 693	-11 122
Ago	16 831	23 574	-6 743	5 493	7 497	-2 005	11 338	16 077	-4 738
Set	14 280	26 866	-12 586	3 352	10 098	-6 745	10 928	16 768	-5 841
Out	15 652	25 395	-9 743	4 062	9 088	-5 026	11 590	16 307	-4 717
Nov	14 446	36 716	-22 271	2 664	6 440	-3 776	11 781	30 276	-18 495
Dez	21 369	31 575	-10 206	2 849	15 216	-12 367	18 520	16 359	2 161
08 Jan	25 851	22 817	3 034	13 326	8 332	4 994	12 525	14 485	-1 960
Fev	15 619	24 995	-9 376	4 561	10 036	-5 475	11 058	14 959	-3 901
Mar	12 111	36 158	-24 047	1 939	13 544	-11 604	10 172	22 614	-12 442
Abr	18 014	34 359	-16 345	3 852	16 986	-13 134	14 161	17 372	-3 211
Mai	15 583	41 035	-25 453	3 204	16 868	-13 664	12 378	24 167	-11 789
Jun	18 593	33 818	-15 225	6 088	15 915	-9 826	12 505	17 904	-5 399
Jul	16 502	44 397	-27 895	3 364	14 751	-11 387	13 138	29 646	-16 508
	1=4+7	2=5+8	3=1-2	4	5	6=4-5	7	8	9=7-8
	Credit	Debit	Balance	Credit	Debit	Balance	Credit	Debit	Balance
	Total			Audiovisual and related services			Other personal, cultural and recreational services		

C.1.2.14 SERVIÇOS - OPERAÇÕES GOVERNAMENTAIS (n.i.n.r.)

SERVICES - GOVERNMENT SERVICES (n.i.e.)

Fonte / Source: Banco de Portugal

10^3 euros

	Total			Despesas de embaixadas e consulados			Outras operações governamentais		
	Crédito	Débito	Saldo	Crédito	Débito	Saldo	Crédito	Débito	Saldo
	1=4+7	2=5+8	3=1-2	4	5	6=4-5	7	8	9=7-8
05	132 398	132 584	-186	62 035	89 403	-27 369	70 363	43 181	27 182
06	155 796	238 752	-82 955	76 911	131 442	-54 531	78 886	107 310	-28 424
07	182 055	193 407	-11 353	76 189	108 890	-32 702	105 866	84 517	21 349
07 Fev	13 054	8 456	4 598	8 118	5 223	2 895	4 936	3 233	1 703
Mar	9 866	17 895	-8 029	4 823	7 675	-2 852	5 043	10 220	-5 178
Abr	10 041	17 138	-7 097	4 692	12 604	-7 913	5 349	4 534	815
Mai	10 189	19 601	-9 412	5 796	10 523	-4 727	4 393	9 078	-4 685
Jun	11 891	17 523	-5 632	5 431	8 660	-3 229	6 460	8 864	-2 403
Jul	42 776	24 862	17 914	6 759	12 831	-6 072	36 017	12 031	23 986
Ago	13 454	14 281	-827	5 464	7 952	-2 488	7 990	6 329	1 661
Set	10 624	14 550	-3 926	3 859	7 859	-4 000	6 765	6 691	74
Out	15 069	11 720	3 349	7 592	7 949	-357	7 477	3 772	3 706
Nov	12 672	14 480	-1 809	6 271	11 360	-5 090	6 401	3 120	3 281
Dez	20 552	13 163	7 389	12 515	7 318	5 197	8 037	5 845	2 192
08 Jan	15 289	14 246	1 043	8 512	9 091	-579	6 777	5 155	1 622
Fev	14 300	8 007	6 293	8 781	5 610	3 170	5 520	2 397	3 123
Mar	12 874	11 058	1 816	7 061	7 419	-358	5 813	3 638	2 174
Abr	12 915	10 967	1 948	7 633	7 274	359	5 281	3 693	1 588
Mai	13 514	12 032	1 483	7 420	7 720	-301	6 095	4 311	1 783
Jun	11 879	27 240	-15 361	7 324	7 634	-310	4 555	19 606	-15 051
Jul	17 048	13 000	4 048	10 721	6 909	3 812	6 327	6 091	236
	1=4+7	2=5+8	3=1-2	4	5	6=4-5	7	8	9=7-8
	Credit	Debit	Balance	Credit	Debit	Balance	Credit	Debit	Balance
	Total			Expenditures of embassies and consulates			Other government services		

C.1.3.1 RENDIMENTOS — INCOME

Fonte / Source: Banco de Portugal

10^3 euros

	Total			De trabalho			De investimento								
							Directo			De carteira[1]			De outro investimento[1]		
	Crédito	Débito	Saldo	Crédito	Débito	Saldo	Crédito	Débito	Saldo	Crédito	Débito	Saldo	Crédito	Débito	Saldo
	1=4+7+10+13	2=5+8+11+14	3=1-2	4	5	6=4-5	7	8	9=7-8	10	11	12=10-11	13	14	15=13-14
05	7 482 678	11 376 815	-3 894 137	189 140	349 807	-160 667	2 225 335	3 488 392	-1 263 058	2 670 602	3 337 371	-666 769	2 397 601	4 201 244	-1 803 643
06	10 757 817	17 098 067	-6 340 250	210 991	354 205	-143 214	2 671 048	4 941 355	-2 270 307	4 786 027	5 559 066	-773 039	3 089 751	6 243 441	-3 153 690
07	12 640 489	20 016 415	-7 375 926	249 303	269 866	-20 562	2 786 831	5 150 293	-2 363 463	5 107 273	6 432 544	-1 325 271	4 497 082	8 163 712	-3 666 630
07 Fev	900 173	1 479 428	-579 255	19 892	16 522	3 370	219 874	432 930	-213 055	367 951	411 795	-43 844	292 456	618 181	-325 725
Mar	999 705	1 475 428	-475 724	19 477	16 580	2 897	253 292	428 956	-175 664	431 915	411 700	20 214	295 022	618 192	-323 171
Abr	1 222 428	1 665 630	-443 202	20 090	18 363	1 727	228 147	425 188	-197 041	584 364	573 286	11 077	389 827	648 793	-258 966
Mai	1 073 512	1 991 392	-917 879	21 640	16 234	5 406	228 093	421 528	-193 435	491 197	882 599	-391 401	332 582	671 031	-338 449
Jun	1 019 987	1 754 072	-734 085	19 592	20 313	-721	223 372	427 289	-203 917	441 772	613 585	-171 813	335 250	692 885	-357 635
Jul	1 156 635	1 655 925	-499 290	24 936	16 011	8 925	269 050	435 720	-166 669	424 739	504 880	-80 140	437 909	699 314	-261 405
Ago	987 271	1 671 128	-683 857	16 892	17 534	-642	221 140	435 470	-214 330	380 508	501 912	-121 404	368 732	716 212	-347 480
Set	1 093 831	1 680 200	-586 368	17 231	35 692	-18 460	225 531	428 933	-203 402	397 133	491 145	-94 012	453 936	724 430	-270 494
Out	1 131 817	1 701 100	-569 283	18 500	33 075	-14 574	230 678	433 489	-202 810	396 387	515 449	-119 062	486 251	719 088	-232 837
Nov	995 182	1 735 734	-740 551	32 080	38 822	-6 742	221 340	427 751	-206 411	371 292	559 406	-188 114	370 470	709 754	-339 284
Dez	1 012 926	1 698 224	-685 298	21 321	22 161	-841	225 171	427 872	-202 700	394 806	507 550	-112 744	371 628	740 641	-369 013
08 Jan	1 117 580	1 604 124	-486 544	17 888	20 626	-2 738	239 280	384 832	-145 552	394 358	514 028	-119 670	466 055	684 638	-218 583
Fev	923 545	1 585 242	-661 697	18 483	20 758	-2 275	226 494	388 321	-161 827	337 018	511 205	-174 187	341 550	664 958	-323 408
Mar	992 672	1 603 776	-611 104	14 976	28 826	-13 850	233 196	387 557	-154 362	400 114	522 863	-122 749	344 386	664 530	-320 143
Abr	1 298 023	2 025 719	-727 697	24 780	28 996	-4 216	238 346	385 160	-146 813	551 133	915 820	-364 687	483 763	695 743	-211 980
Mai	1 094 329	1 978 063	-883 734	17 333	26 838	-9 505	241 158	388 639	-147 481	467 129	845 209	-378 080	368 709	717 378	-348 669
Jun	1 086 875	1 790 296	-703 421	21 852	34 169	-12 317	230 266	392 472	-162 206	454 408	606 607	-152 200	380 350	757 048	-376 698
Jul	1 213 096	1 769 082	-555 986	20 704	32 723	-12 019	243 444	388 962	-145 518	424 614	594 406	-169 792	524 335	752 991	-228 656

	1=4+7+10+13	2=5+8+11+14	3=1-2	4	5	6=4-5	7	8	9=7-8	10	11	12=10-11	13	14	15=13-14
	Credit	Debit	Balance	Credit	Debit	Balance	Credit	Debit	Balance	Credit	Debit	Balance	Credit	Debit	Balance
	Total			Compensation of employees			Direct			Portfolio[1]			Other[1]		
							Investment								

(1) Na sequência da alteração no tratamento estatístico dos "Activos de reserva", os rendimentos recebidos pelo Banco de Portugal passaram a estar registados, desde Janeiro de 1999, nas componentes "Rendimentos de Investimento de carteira" ou "Rendimentos de Outro investimento", consoante estejam associados a activos externos incluídos, respectivamente, em "Investimento de carteira" ou em "Outro investimento" e "Activos de reserva''. / As a result of the new statistical treatment of "Reserve assets", income received by the Banco de Portugal is recorded, since January 1999, under "Portfolio investment income" or "Other investment income", whether derived from external assets classified as, respectively, "Portfolio investment" or "Other investment" and "Reserve assets".

C.1.3.2 RENDIMENTOS DE INVESTIMENTO DIRECTO — DIRECT INVESTMENT INCOME

Fonte / Source: Banco de Portugal

10^3 euros

	Total			De acções e outras participações						De empréstimos e títulos de dívida		
				Dividendos e lucros distribuídos			Lucros reinvestidos					
	Crédito	Débito	Saldo	Crédito	Débito	Saldo	Crédito	Débito	Saldo	Crédito	Débito	Saldo
	1=4+7+10	2=5+8+11	3=1-2	4	5	6=4-5	7	8	9=7-8	10	11	12=10-11
05	2 225 335	3 488 392	-1 263 058	1 693 536	2 700 698	-1 007 162	423 299	666 916	-243 616	108 500	120 779	-12 279
06	2 671 048	4 941 355	-2 270 307	1 543 921	2 593 791	-1 049 870	945 134	2 221 529	-1 276 395	181 992	126 035	55 958
07	2 786 831	5 150 293	-2 363 463	1 474 871	2 956 866	-1 481 995	1 127 345	2 020 902	-893 557	184 615	172 525	12 090
07 Fev	219 874	432 930	-213 055	67 424	67 218	206	148 746	347 323	-198 577	3 704	18 388	-14 685
Mar	253 292	428 956	-175 664	75 458	137 445	-61 988	141 187	277 756	-136 569	36 647	13 755	22 892
Abr	228 147	425 188	-197 041	344 318	645 320	-301 002	-127 215	-227 830	100 615	11 044	7 698	3 347
Mai	228 093	421 528	-193 435	82 856	805 358	-722 502	133 902	-391 288	525 191	11 335	7 459	3 876
Jun	223 372	427 289	-203 917	198 097	428 659	-230 562	19 094	-14 368	33 461	6 181	12 997	-6 816
Jul	269 050	435 720	-166 669	109 875	245 080	-135 205	107 143	168 874	-61 732	52 033	21 765	30 268
Ago	221 140	435 470	-214 330	99 555	46 396	53 159	117 119	367 784	-250 664	4 465	21 290	-16 825
Set	225 531	428 933	-203 402	89 785	54 496	35 289	127 066	360 242	-233 176	8 680	14 195	-5 515
Out	230 678	433 489	-202 810	163 603	127 536	36 067	53 199	286 672	-233 473	13 876	19 281	-5 405
Nov	221 340	427 751	-206 411	17 300	142 853	-125 553	198 950	271 755	-72 805	5 090	13 143	-8 053
Dez	225 171	427 872	-202 700	147 416	149 995	-2 579	68 971	264 296	-195 325	8 784	13 580	-4 796
08 Jan	239 280	384 832	-145 552	81 240	85 050	-3 810	141 539	292 692	-151 154	16 501	7 089	9 412
Fev	226 494	388 321	-161 827	81 545	28 773	52 772	140 554	349 533	-208 980	4 395	10 014	-5 620
Mar	233 196	387 557	-154 362	57 719	150 193	-92 474	165 260	228 530	-63 270	10 217	8 835	1 383
Abr	238 346	385 160	-146 813	125 639	296 859	-171 220	97 216	81 843	15 373	15 491	6 458	9 033
Mai	241 158	388 639	-147 481	66 649	349 258	-282 609	156 166	29 679	126 487	18 343	9 701	8 641
Jun	230 266	392 472	-162 206	153 254	418 006	-264 751	69 384	-39 563	108 947	7 628	14 029	-6 402
Jul	243 444	388 962	-145 518	207 007	303 135	-96 128	15 429	75 874	-60 444	21 008	9 954	11 054

	1=4+7+10	2=5+8+11	3=1-2	4	5	6=4-5	7	8	9=7-8	10	11	12=10-11
	Credit	Debit	Balance	Credit	Debit	Balance	Credit	Debit	Balance	Credit	Debit	Balance
	Total			Dividends and profits distributed			Reinvested earnings			Income on debt		
				Income on shares and other equity								

C.1.3.3 RENDIMENTOS DE INVESTIMENTO DE CARTEIRA[1] — PORTFOLIO INVESTMENT INCOME[1]

Fonte / Source: Banco de Portugal

10^3 euros

	Total			De acções e outras participações			De títulos de dívida: Obrigações e outros títulos de dívida de longo prazo			De títulos de dívida: Títulos de dívida de curto prazo		
	Crédito	Débito	Saldo	Crédito	Débito	Saldo	Crédito	Débito	Saldo	Crédito	Débito	Saldo
	1=4+7+10	2=5+8+11	3=1-2	4	5	6=4-5	7	8	9=7-8	10	11	12=10-11
05	2 670 602	3 337 371	-666 769	295 830	1 017 652	-721 822	2 130 378	1 974 334	156 044	244 394	345 385	-100 991
06	4 786 027	5 559 066	-773 039	789 752	1 565 913	-776 161	3 697 151	3 544 717	152 434	299 124	448 436	-149 312
07	5 107 273	6 432 544	-1 325 271	1 120 458	1 797 172	-676 714	3 777 086	4 129 114	-352 028	209 729	506 259	-296 529
07 Fev	367 951	411 795	-43 844	57 216	75 198	-17 983	289 256	297 866	-8 610	21 479	38 731	-17 252
Mar	431 915	411 700	20 214	110 018	83 863	26 155	301 653	294 991	6 662	20 243	32 846	-12 602
Abr	584 364	573 286	11 077	251 097	224 554	26 543	313 392	308 874	4 518	19 874	39 858	-19 984
Mai	491 197	882 599	-391 401	139 101	517 079	-377 978	335 520	323 518	12 002	16 577	42 002	-25 425
Jun	441 772	613 585	-171 813	79 626	235 333	-155 707	344 417	345 301	-883	17 729	32 952	-15 222
Jul	424 739	504 880	-80 140	79 402	94 447	-15 045	328 043	363 264	-35 221	17 294	47 169	-29 874
Ago	380 508	501 912	-121 404	53 382	89 361	-35 979	311 519	365 277	-53 758	15 606	47 273	-31 667
Set	397 133	491 145	-94 012	67 291	86 959	-19 668	314 905	363 382	-48 477	14 938	40 805	-25 867
Out	396 387	515 449	-119 062	67 671	93 596	-25 925	315 862	373 650	-57 788	12 854	48 203	-35 349
Nov	371 292	559 406	-188 114	54 260	126 642	-72 383	303 242	378 268	-75 026	13 791	54 496	-40 705
Dez	394 806	507 550	-112 744	59 452	91 480	-32 028	320 196	375 552	-55 357	15 158	40 518	-25 360
08 Jan	394 358	514 028	-119 670	99 838	72 599	27 239	280 291	379 009	-98 718	14 228	62 419	-48 191
Fev	337 018	511 205	-174 187	56 296	81 122	-24 826	267 881	379 279	-111 398	12 841	50 804	-37 963
Mar	400 114	522 863	-122 749	102 038	92 957	9 081	286 080	378 334	-92 254	11 995	51 572	-39 577
Abr	551 133	915 820	-364 687	232 990	481 769	-248 779	306 354	382 650	-76 295	11 789	51 402	-39 613
Mai	467 129	845 209	-378 080	125 474	393 416	-267 941	329 645	393 626	-63 981	12 010	58 168	-46 157
Jun	454 408	606 607	-152 200	86 936	153 500	-66 564	351 809	398 913	-47 104	15 662	54 195	-38 532
Jul	424 614	594 406	-169 792	80 666	111 121	-30 455	332 195	417 169	-84 974	11 753	66 116	-54 363

	Total			Income on shares and other equity			Long-term debt securities (Income on debt)			Short-term debt securities (Income on debt)		
	Credit	Debit	Balance	Credit	Debit	Balance	Credit	Debit	Balance	Credit	Debit	Balance
	1=4+7+10	2=5+8+11	3=1-2	4	5	6=4-5	7	8	9=7-8	10	11	12=10-11

(1) Na sequência da alteração no tratamento estatístico dos "Activos de reserva", inclui, desde Janeiro 1999, os rendimentos recebidos pelo Banco de Portugal associados a activos externos registados em "Investimento de carteira". / As result of the statistical treatment of "Reserve assets", it includes, since January 1999, income received by the Banco de Portugal derived from external assets classified as "Portfolio investment".

C.1.4.1 TRANSFERÊNCIAS CORRENTES — CURRENT TRANSFERS

Fonte / Source: Banco de Portugal

10^3 euros

	Total		Públicas: Total		Públicas: Com a UE		Públicas: Outras		Privadas: Total		Privadas: Remessas de emigrantes/imigrantes		Privadas: Outras	
	Crédito	Débito	Crédito	Débito	Crédito	Débito	Crédito	Débito	Crédito	Débito	Crédito	Débito	Crédito	Débito
	1=3+9	2=4+10	3=5+7	4=6+8	5	6	7	8	9=11+13	10=12+14	11	12	13	14
05	5 801 986	3 528 089	2 252 238	1 830 284	1 982 306	1 461 793	269 932	368 490	3 549 749	1 697 805	2 277 248	559 989	1 272 501	1 137 816
06	6 424 652	3 903 451	2 394 938	2 121 283	2 147 243	1 775 773	247 695	345 510	4 029 714	1 782 167	2 420 267	609 771	1 609 447	1 172 396
07	6 350 373	3 714 732	2 035 043	1 979 123	1 785 595	1 627 936	249 447	351 187	4 315 331	1 735 609	2 588 497	569 995	1 726 833	1 165 613
07 Fev	506 160	504 847	207 385	379 453	191 575	359 484	15 810	19 969	298 775	125 394	169 113	38 795	129 661	86 599
Mar	387 801	255 867	27 647	115 849	14 805	88 330	12 842	27 519	360 154	140 018	201 940	47 720	158 214	92 297
Abr	683 759	266 252	376 619	148 904	358 200	108 438	18 419	40 467	307 140	117 348	198 710	43 007	108 430	74 342
Mai	445 400	224 085	83 964	106 669	71 543	84 689	12 422	21 980	361 436	117 416	209 067	47 681	152 369	69 736
Jun	512 964	213 520	141 412	82 217	116 634	55 466	24 778	26 751	371 552	131 303	229 190	48 098	142 362	83 206
Jul	673 354	333 187	157 573	150 731	130 335	108 028	27 238	42 703	515 781	182 456	352 370	48 299	163 411	134 157
Ago	458 117	290 266	107 888	155 366	83 334	134 538	24 554	20 828	350 228	134 900	218 655	51 841	131 573	83 058
Set	374 130	318 512	50 588	156 992	28 155	131 363	22 433	25 629	323 542	161 520	191 673	52 507	131 869	109 013
Out	638 060	283 680	275 031	120 310	253 636	96 843	21 395	23 468	363 029	163 369	205 788	49 167	157 241	114 203
Nov	450 880	328 249	122 120	166 500	98 645	138 012	23 475	28 488	328 760	161 749	184 624	51 529	144 136	110 219
Dez	561 140	366 691	167 407	223 983	139 836	178 343	27 571	45 639	393 733	142 709	234 951	50 279	158 782	92 429
08 Jan	504 686	441 481	179 509	279 847	168 829	249 956	10 679	29 891	325 178	161 635	193 076	43 157	132 101	118 477
Fev	772 175	419 621	468 381	286 061	446 039	250 342	22 342	35 718	303 794	133 561	166 816	42 009	136 978	91 552
Mar	420 766	287 341	88 704	166 185	74 295	133 694	14 409	32 491	332 061	121 155	183 371	47 425	148 690	73 730
Abr	704 623	367 890	368 356	188 868	355 124	137 269	13 233	51 599	336 267	179 022	203 005	46 935	133 262	132 087
Mai	456 816	280 822	136 262	149 721	118 058	92 221	18 204	57 500	320 554	131 101	186 838	48 948	133 716	82 153
Jun	445 998	281 004	87 090	113 707	70 360	73 441	16 729	40 266	358 908	167 297	202 230	48 144	156 678	119 154
Jul	615 269	310 794	73 400	117 011	56 064	79 878	17 336	37 133	541 869	193 783	366 863	58 403	175 006	135 380

	Total		Public: Total		Public: With the EU		Public: Other		Private: Total		Private: Migrants' remittances		Private: Other	
	Credit	Debit	Credit	Debit	Credit	Debit	Credit	Debit	Credit	Debit	Credit	Debit	Credit	Debit
	1=3+9	2=4+10	3=5+7	4=6+8	5	6	7	8	9=11+13	10=12+14	11	12	13	14
			Official						Private					

C.1.4.2 TRANSFERÊNCIAS CORRENTES - REMESSAS DE EMIGRANTES — EMIGRANTS' REMITTANCES

Fonte / Source: Banco de Portugal

10^3 euros

	Total	União Europeia						Canadá	EUA	Suiça	Brasil	Venezuela	Resto do Mundo	Por memória: OCDE
		Total	Alemanha	Espanha	França	Luxemburgo	Reino Unido							
	1=2+8+...+13	2	3	4	5	6	7	8	9	10	11	12	13	14
05	2 277 248	1 384 950	164 517	51 557	908 869	69 564	147 171	73 305	218 369	519 890	8 865	6 133	65 736	2 204 961
06	2 420 267	1 499 972	168 902	61 812	978 951	81 835	151 625	68 495	223 004	530 721	8 187	8 443	81 445	2 328 559
07	2 588 497	1 635 701	170 562	96 744	1 026 217	91 620	163 575	76 411	200 638	544 717	7 805	14 950	108 275	2 465 265
07 Fev	169 113	113 200	12 125	4 692	71 161	6 221	12 893	3 601	13 392	31 544	224	472	6 680	162 324
Mar	201 940	122 240	12 698	5 340	79 487	6 489	12 171	5 740	20 891	42 438	544	2 042	8 044	191 794
Abr	198 710	127 658	13 222	6 452	81 939	5 934	14 386	6 771	17 761	36 115	406	2 286	7 712	188 991
Mai	209 067	127 118	16 055	7 279	73 311	6 324	16 821	8 133	19 622	42 285	858	2 074	8 977	197 906
Jun	229 190	132 270	14 432	7 370	78 427	8 471	16 484	8 208	19 166	57 281	731	2 667	8 867	217 600
Jul	352 370	244 728	20 503	12 169	167 512	17 540	16 872	8 334	20 854	64 392	558	999	12 505	339 985
Ago	218 655	131 998	11 260	6 904	88 297	7 920	12 141	7 295	19 224	48 214	666	585	10 673	207 220
Set	191 673	125 167	15 475	9 179	72 431	7 560	11 287	6 926	13 012	35 822	1 391	892	8 462	181 422
Out	205 788	134 994	16 058	10 722	78 648	7 008	12 324	7 225	14 292	39 287	790	852	8 348	196 353
Nov	184 624	114 810	12 961	9 961	68 230	6 348	11 349	5 543	11 843	42 349	716	844	8 520	174 882
Dez	234 951	136 860	12 842	10 875	84 006	8 820	12 273	4 061	14 813	65 804	635	719	12 060	221 938
08 Jan	193 076	121 520	12 606	9 868	76 171	6 059	9 709	5 556	11 664	44 576	308	391	9 061	183 694
Fev	166 816	107 605	11 411	11 367	66 496	4 212	7 910	2 888	12 203	34 163	698	829	8 429	157 420
Mar	183 371	116 804	11 102	9 440	72 566	7 088	10 972	3 990	12 271	41 886	561	1 070	6 790	175 603
Abr	203 005	133 163	10 941	11 639	87 232	6 519	10 386	5 174	13 704	40 267	923	1 165	8 609	192 912
Mai	186 838	121 674	11 441	19 769	67 233	6 761	8 774	5 018	14 450	33 310	395	2 532	9 458	174 694
Jun	202 230	134 035	12 928	12 325	81 879	6 592	11 578	5 402	14 040	38 040	617	951	9 145	191 910
Jul	366 863	250 135	19 717	22 659	165 596	10 929	16 299	6 667	17 721	74 046	2 857	1 034	14 403	349 071

	Total	European Union						Canada	USA	Switzerland	Brazil	Venezuela	Rest of the World	Memo item: OECD
		Total	Germany	Spain	France	Luxembourg	United Kingdom							
	1=2+8+...+13	2	3	4	5	6	7	8	9	10	11	12	13	14

C.1.5 BALANÇA DE CAPITAL — CAPITAL ACCOUNT

Fonte / Source: Banco de Portugal

10^3 euros

	Total			Transferências públicas			Transferências privadas			Aquisição / cedência de activos não produzidos não financeiros		
	Crédito	Débito	Saldo	Crédito	Débito	Saldo	Crédito	Débito	Saldo	Crédito	Débito	Saldo
	1=4+7+10	2=5+8+11	3=1-2	4	5	6=4-5	7	8	9=7-8	10	11	12=10-11
05	2 018 794	298 089	1 720 705	1 845 748	71 155	1 774 593	53 105	155 485	-102 380	119 941	71 449	48 492
06	1 633 310	414 520	1 218 790	1 499 469	175 183	1 324 286	37 113	149 851	-112 738	96 728	89 486	7 242
07	2 394 884	333 512	2 061 372	2 144 546	57 973	2 086 573	54 805	193 921	-139 116	195 533	81 618	113 915
07 Fev	148 796	14 687	134 109	138 172	2 227	135 945	2 651	8 936	-6 285	7 973	3 524	4 449
Mar	51 655	16 958	34 698	42 257	2 923	39 335	4 033	9 337	-5 304	5 365	4 698	667
Abr	55 734	22 073	33 661	47 311	11 313	35 997	3 694	8 989	-5 295	4 728	1 770	2 958
Mai	54 217	14 335	39 882	39 205	704	38 501	5 265	11 231	-5 966	9 747	2 400	7 346
Jun	76 209	16 313	59 896	50 302	1 217	49 086	5 179	10 890	-5 711	20 727	4 206	16 521
Jul	186 857	40 118	146 739	143 516	7 679	135 837	5 223	11 519	-6 296	38 118	20 919	17 199
Ago	369 774	38 697	331 078	337 475	3 369	334 106	6 067	11 665	-5 598	26 232	23 662	2 570
Set	14 148	17 715	-3 566	4 941	1 475	3 467	5 033	10 099	-5 066	4 174	6 141	-1 967
Out	287 796	17 241	270 555	281 961	1 818	280 143	3 648	10 698	-7 050	2 188	4 726	-2 538
Nov	42 758	17 758	25 000	36 164	3 827	32 336	5 391	12 077	-6 686	1 204	1 854	-650
Dez	447 010	20 496	426 514	387 501	6 700	380 801	5 821	10 554	-4 734	53 688	3 242	50 446
08 Jan	409 050	28 469	380 582	314 423	12 824	301 599	4 132	10 238	-6 105	90 495	5 407	85 088
Fev	406 521	19 091	387 431	394 146	1 808	392 338	3 479	10 166	-6 688	8 896	7 116	1 781
Mar	243 378	17 210	226 168	236 023	2 230	233 794	4 597	11 220	-6 622	2 757	3 761	-1 003
Abr	375 299	15 449	359 850	369 203	2 135	367 068	3 320	11 010	-7 690	2 776	2 304	472
Mai	195 288	17 767	177 521	167 884	2 507	165 377	3 936	11 705	-7 769	23 468	3 555	19 913
Jun	34 504	24 278	10 226	28 721	2 621	26 101	4 228	8 910	-4 682	1 555	12 748	-11 192
Jul	293 065	32 180	260 884	240 216	7 302	232 915	7 631	11 315	-3 684	45 217	13 563	31 654

	Total			Official transfers			Private transfers			Acquisition / disposal of non-produced, non-financial assets		
	Credit	Debit	Balance	Credit	Debit	Balance	Credit	Debit	Balance	Credit	Debit	Balance
	1=4+7+10	2=5+8+11	3=1-2	4	5	6=4-5	7	8	9=7-8	10	11	12=10-11

C.1.6 TRANSFERÊNCIAS COM A UNIÃO EUROPEIA[1]

TRANSFERS WITH THE EUROPEAN UNION[1]

Fonte / Source: Banco de Portugal

10^3 euros

	Correntes									De capital					Saldo
	Créditos						Débitos			Créditos					
	Reembolsos	FEOGA-Garantia/ FEAGA[2]	FEOGA - Orientação/ FEADER[2]	FEDER	FSE	Outros recebimentos	Contribuição financeira	Direitos aduaneiros e direitos niveladores agrícolas	Outros	Fundo de Coesão	FEDER	PEDIP	FEOGA-Orientação/ FEADER[2]	Outros recebimentos	
	1	2	3	4	5	6	7	8	9	10	11	12	13	14	15=1+...+6+10 +...+14-(7+8+9)
05	5 885	891 858	50 388	240 433	696 199	97 544	1 280 040	144 035	37 718	270 289	1 362 452	0	201 550	9 686	2 364 489
06	81 388	946 442	45 048	189 878	753 147	131 340	1 592 451	157 034	26 288	203 524	1 075 975	0	180 192	23 612	1 854 774
07	99 442	658 530	115 414	207 404	546 706	158 099	1 416 257	183 040	28 639	490 349	1 175 291	0	461 655	11 158	2 296 113
07 Fev	0	131 260	8 371	15 333	31 901	4 710	345 821	13 336	327	17 771	86 887	0	33 483	0	-29 767
Mar	0	6 380	0	319	5 310	2 796	72 985	15 315	31	37 843	1 807	0	0	2 329	-31 547
Abr	0	272 650	0	3 310	78 407	3 833	96 169	12 255	13	28 102	18 756	0	0	0	296 621
Mai	0	42 900	1 461	2 170	21 480	3 531	71 312	13 309	68	20 623	12 298	0	5 845	0	25 619
Jun	0	50 890	268	0	61 824	3 652	37 618	17 760	87	49 229	0	0	1 073	0	111 471
Jul	0	38 260	6 660	13 148	68 921	3 346	80 423	18 160	9 445	40 150	74 505	0	26 639	0	163 602
Ago	0	0	10 122	37 152	15 853	20 207	116 288	18 196	54	84 795	210 528	0	40 488	923	285 530
Set	0	7 270	0	0	16 512	4 373	116 288	15 071	4	4 858	0	0	0	0	-98 350
Out	1 043	0	1 616	36 299	192 105	22 572	78 715	16 374	1 755	69 575	205 697	0	6 464	0	438 529
Nov	104	35 580	295	832	35 179	26 655	120 610	15 277	2 125	24 543	4 713	0	1 180	4 331	-4 600
Dez	104	4 670	61 672	15 096	12 263	46 031	162 666	15 644	33	51 576	85 542	0	246 688	3 575	348 874
08 Jan	75 841	20 919	5 916	44 885	9 691	11 576	234 423	15 093	440	35 445	254 349	0	23 664	104	232 436
Fev	0	331 890	25 508	43 145	40 039	5 458	238 332	12 010	1	47 472	244 489	0	102 031	0	589 688
Mar	0	16 830	19 944	27 527	7 576	2 419	118 353	15 204	137	0	155 986	0	79 774	0	176 361
Abr	0	59 840	27 423	44 212	211 364	12 285	118 189	15 063	4 017	731	250 535	0	109 691	7 150	585 961
Mai	0	88 740	869	10 115	12 388	5 946	72 048	15 864	4 309	106 486	57 317	0	3 477	0	193 117
Jun	0	41 474	1 292	1 306	12 197	14 092	59 180	13 895	366	15 944	7 398	0	5 167	0	25 428
Jul	0	5 721	23 126	22 875	1	4 340	52 887	17 047	9 944	16 900	129 627	0	92 506	0	215 219

	1	2	3	4	5	6	7	8	9	10	11	12	13	14	15=1+...+6+10 +...+14-(7+8+9)
	Reimbursements	EAGGF-Guarantee/ EAFRD[2]	EAGGF-Guidance/ EAFRD[2]	ERDF	ESF	Other receipts	Financial contribution	Customs and levelling duties	Other	Social cohesion fund	ERDF	PEDIP	EAGGF-Guidance/ EAFRD[2]	Other receipts	Balance
	Credits						Debits			Credits					
	Current									Capital					

(1) Inclui rubricas da Balança Corrente e da Balança de Capital. / Includes Current and Capital accounts items.
(2) Fundos no âmbito do QREN (Quadro de Referência Estratégico Nacional). / NSRF (National Strategic Reference Framework) funds.

C.1.7 BALANÇA DE PAGAMENTOS TECNOLÓGICA[1]

TECHNOLOGICAL BALANCE OF PAYMENTS[1]

Fonte / Source: Banco de Portugal

10^3 euros

	Total			Direitos de aquisição e utilização de patentes, marcas e direitos similares[2]			Serviços de assistência técnica			Serviços de investigação e desenvolvimento			Outros serviços de natureza técnica		
	Crédito	Débito	Saldo	Crédito	Débito	Saldo	Crédito	Débito	Saldo	Crédito	Débito	Saldo	Crédito	Débito	Saldo
	1=4+7+10+13	2=5+8+11+14	3=1-2	4	5	6=4-5	7	8	9=7-8	10	11	12=10-11	13	14	15=13-14
05	461 673	747 579	-285 906	52 169	264 858	-212 689	197 287	229 365	-32 078	28 969	23 693	5 276	183 248	229 663	-46 415
06	742 306	811 206	-68 899	120 319	331 719	-211 400	280 839	198 251	82 587	40 967	19 660	21 306	300 182	261 575	38 607
07	963 939	904 380	59 559	156 612	316 184	-159 572	401 337	257 663	143 674	41 549	30 589	10 960	364 441	299 945	64 496
07 Fev	70 263	57 360	12 903	5 296	28 669	-23 372	24 472	9 161	15 311	2 289	1 540	749	38 205	17 990	20 215
Mar	63 771	61 170	2 602	6 541	26 032	-19 490	24 752	15 023	9 729	4 400	2 523	1 878	28 078	17 593	10 485
Abr	61 890	55 844	6 046	7 290	18 461	-11 171	25 705	12 674	13 031	4 552	1 355	3 197	24 343	23 354	989
Mai	71 949	65 466	6 483	9 044	22 501	-13 457	35 345	15 330	20 015	2 496	2 081	416	25 064	25 554	-491
Jun	76 508	73 078	3 429	13 100	30 707	-17 607	29 363	15 016	14 347	3 284	1 537	1 747	30 761	25 819	4 942
Jul	87 036	72 204	14 832	7 755	23 771	-16 016	46 563	24 032	22 531	4 592	3 097	1 496	28 125	21 304	6 821
Ago	70 306	74 206	-3 901	6 883	32 804	-25 921	32 437	13 281	19 155	3 106	1 744	1 362	27 880	26 377	1 503
Set	78 837	126 177	-47 340	7 797	20 940	-13 143	31 157	76 647	-45 491	2 313	2 392	-79	37 570	26 198	11 372
Out	74 114	95 522	-21 408	3 773	31 052	-27 279	33 591	24 792	8 798	4 043	3 857	186	32 707	35 821	-3 114
Nov	89 801	66 113	23 688	7 974	17 910	-9 936	49 763	18 319	31 444	2 705	2 961	-256	29 359	26 923	2 436
Dez	141 744	85 592	56 153	58 934	32 016	26 918	37 467	21 761	15 706	4 592	5 438	-846	40 751	26 376	14 375
08 Jan	166 228	72 599	93 628	87 828	19 575	68 253	37 612	25 717	11 896	3 914	1 989	1 925	36 874	25 319	11 555
Fev	79 177	82 041	-2 864	5 362	44 535	-39 173	34 499	12 027	22 473	2 483	2 956	-473	36 833	22 523	14 310
Mar	75 444	91 716	-16 271	4 809	27 031	-22 222	36 674	18 140	18 534	3 045	3 339	-294	30 916	43 207	-12 290
Abr	74 714	76 861	-2 147	2 511	25 397	-22 885	34 264	18 197	16 067	4 095	1 725	2 370	33 844	31 543	2 300
Mai	96 860	73 325	23 534	10 525	24 682	-14 157	49 817	14 440	35 377	2 511	3 581	-1 070	34 007	30 623	3 384
Jun	80 871	141 492	-60 621	4 559	20 937	-16 379	39 326	81 243	-41 917	3 721	979	2 742	33 266	38 333	-5 067
Jul	100 454	113 649	-13 195	3 033	28 459	-25 425	57 544	49 643	7 901	3 012	3 621	-609	36 864	31 926	4 939

	1=4+7+10+13	2=5+8+11+14	3=1-2	4	5	6=4-5	7	8	9=7-8	10	11	12=10-11	13	14	15=13-14
	Credit	Debit	Balance	Credit	Debit	Balance	Credit	Debit	Balance	Credit	Debit	Balance	Credit	Debit	Balance
	Total			Acquisition and use of royalties and license fees[2]			Technical assistance services			Research and development services			Other technical services		

(1) De acordo com a metodologia da OCDE incorpora rubricas da Balança corrente e da Balança de capital. / According to OECD methodologies includes Current and Capital accounts items.
(2) As séries de "Direitos de aquisição e utilização de patentes, marcas e direitos similares" reflectem uma revisão das anteriores séries de "Direitos de utilização e propriedade industrial", efectuada desde 1996, procurando traduzir com maior fiabilidade as transacções associadas a direitos de utilização de tecnologia e uma maior adequação à metodologia preconizada pela OCDE nesta matéria./ The series of "Acquisition and use of Royalties and license fees" replace the former series "Royalties and license fees and industrial property", reviewed since 1996, increasing the reliability of the transactions associated with royalties and license fees of technology and reflecting a better adequacy to the OECD methodologies in this framework.

C.2 Balança financeira

C.2 Financial account

C.2.0 BALANÇA FINANCEIRA[a][b]
Valores líquidos

FINANCIAL ACCOUNT[a][b]
Net figures

Fonte / Source: Banco de Portugal

10^6 euros

		Séries no Quadro/ Coluna	2005	2006	2007	Jan-Jul 2007	Jan-Jul 2008		
		1	2	3	4	5	6		
1	Balança Financeira	C.2.1/1	13 062.1	13 312.6	14 683.9	8 591.9	10 045.2	Financial account	1
2	Investimento directo[1]	C.2.1/2	1 462.4	3 454.7	-427.6	98.0	1 267.6	Direct investment[1]	2
3	Investimento de Portugal no exterior	C.2.1/3(*)	-1 697.5	-5 556.7	-4 542.4	-2 819.7	-1 169.8	Portuguese investment abroad	3
4	Outras instituições financeiras monetárias[2]	C.2.2.2/27(**)	-395.6	-369.3	-410.6	-257.2	-158.8	Other monetary financial institutions[2]	4
5	Outros sectores residentes	(*)-(**)	-1 301.9	-5 187.4	-4 131.8	-2 562.4	-1 010.9	Other resident sectors	5
6	Investimento do exterior em Portugal	C.2.1/4(x)	3 159.8	9 011.4	4 114.8	2 917.6	2 437.3	Foreign investment in Portugal	6
7	Outras instituições financeiras monetárias	C.2.3.2/27(y)	-1.6	386.6	486.5	352.9	102.5	Other monetary financial institutions	7
8	Outros sectores residentes	(X)-(y)	3 161.5	8 624.8	3 628.3	2 564.7	2 334.8	Other resident sectors	8
9	Investimento de carteira	C.2.1/5	-1 191.0	2 600.3	9 404.4	10 144.6	10 051.1	Portfolio investment	9
10	Activos	C.2.1/6	-15 974.5	-7 865.9	-8 871.3	-6 522.0	-3 318.4	Assets	10
11	Acções e outras participações	C.2.4.1/6+9	-1 519.6	-3 188.7	-1 803.1	-2 051.7	-1 271.7	Shares and other equity	11
12	Autoridades Monetárias[2]	C.2.4.2/6	0.0	0.0	0.0	0.0	0.0	Monetary Authorities[2]	12
13	Administrações Públicas[2]	C.2.4.3/6+9	388.9	39.4	-90.0	-44.2	-612.9	General Government[2]	13
14	Outras instituições financeiras monetárias	C.2.4.4/6+9	-589.2	-545.4	-191.0	-540.4	-104.1	Other monetary financial institutions	14
15	Outros sectores residentes	C.2.4.5/6+9	-1 319.4	-2 682.7	-1 522.1	-1 467.1	-554.7	Other resident sectors	15
16	Obrigações e outros títulos de dívida de longo prazo	C.2.4.1/12	-11 703.4	-7 769.5	-9 533.4	-6 526.7	-3 083.1	Long- term debt securities	16
17	Autoridades Monetárias	C.2.4.2/9	1 217.0	-3 266.4	-389.3	622.4	-202.6	Monetary Authorities	17
18	Administrações Públicas	C.2.4.3/9	-511.1	-343.5	-162.1	-156.1	207.0	General Government	18
19	Outras instituições financeiras monetárias	C.2.4.4/12	-2 636.8	4 329.8	-4 640.1	-1 199.8	-4 975.9	Other monetary financial institutions	19
20	Outros sectores residentes	C.2.4.5/12	-9 772.6	-8 489.4	-4 341.9	-5 793.3	1 888.3	Other resident sectors	20
21	Títulos de dívida de curto prazo	C.2.4.1/15	-2 751.5	3 092.4	2 465.2	2 056.5	1 036.5	Short- term debt securities	21
22	Autoridades Monetárias	C.2.4.2/12	-2 229.5	3 394.2	1 426.3	1 901.9	1 771.8	Monetary Authorities	22
23	Administrações Públicas	C.2.4.3/15	-1.9	0.0	-0.5	-25.1	-190.7	General Government	23
24	Outras instituições financeiras monetárias	C.2.4.4/15	-86.0	-570.3	336.7	112.7	-294.7	Other monetary financial institutions	24
25	Outros sectores residentes	C.2.4.5/15	-434.1	268.5	702.7	67.0	-249.9	Other resident sectors	25
26	Passivos	C.2.1/7	14 783.5	10 466.1	18 275.7	16 666.5	13 369.5	Liabilities	26
27	Acções e outras participações	C.2.5.1/6+9	4 636.0	2 933.5	-518.3	1 904.3	322.1	Shares and other equity	27
28	Outras instituições financeiras monetárias	C.2.5.3/6+9	635.6	499.3	-151.2	314.8	605.0	Other monetary financial institutions	28
29	Outros sectores residentes	C.2.5.4/6+9	4 000.4	2 434.2	-367.1	1 589.5	-282.9	Other resident sectors	29
30	Obrigações e outros títulos de dívida de longo prazo	C.2.5.1/12	5 908.0	11 912.5	17 356.3	15 647.0	9 711.1	Long- term debt securities	30
31	Autoridades Monetárias		0.0	0.0	0.0	0.0	0.0	Monetary Authorities	31
32	Administrações Públicas	C.2.5.2/6	8 120.2	7 073.7	1 973.1	1 625.2	970.2	General Government	32
33	Outras instituições financeiras monetárias	C.2.5.3/12	-5 293.5	927.3	11 974.1	10 998.4	8 988.1	Other monetary financial institutions	33
34	Outros sectores residentes	C.2.5.4/12	3 081.3	3 911.5	3 409.1	3 023.4	-247.2	Other resident sectors	34
35	Títulos de dívida de curto prazo	C.2.5.1/15	4 239.6	-4 379.9	1 437.7	-884.8	3 336.3	Short- term debt securities	35
36	Autoridades Monetárias		0.0	0.0	0.0	0.0	0.0	Monetary Authorities	36
37	Administrações Públicas	C.2.5.2/9	2 986.8	-3 594.5	1 001.0	-167.2	810.4	General Government	37
38	Outras instituições financeiras monetárias	C.2.5.3/15	-936.1	-13.7	328.0	0.4	1 275.4	Other monetary financial institutions	38
39	Outros sectores residentes	C.2.5.4/15	2 188.9	-771.7	108.7	-717.9	1 250.5	Other resident sectors	39
40	Derivados financeiros	C.2.1/8	-164.3	-219.9	681.2	308.5	154.3	Financial derivatives	40
41	Autoridades Monetárias	C.2.6/3+4	2.2	0.1	-0.3	-2.0	-3.8	Monetary Authorities	41
42	Administrações Públicas	C.2.6/5+6	-28.9	-117.6	219.4	104.2	-90.0	General Government	42
43	Outras instituições financeiras monetárias	C.2.6/7+8	-110.2	-252.5	351.8	116.4	56.7	Other monetary financial institutions	43
44	Outros sectores residentes	C.2.6/9+10	-27.4	150.2	110.2	89.9	191.4	Other resident sectors	44
45	Outro investimento	C.2.1/9	11 524.4	5 558.1	4 313.1	-2 645.7	-1 150.8	Other investment	45
46	Activos	C.2.1/10	-844.8	-13 663.1	-11 767.8	-10 588.7	-11 594.2	Assets	46
47	Autoridades Monetárias	C.2.7.1/3	-575.6	-1 078.7	-1 799.5	-3 202.2	-1 525.4	Monetary Authorities	47
48	Administrações Públicas	C.2.7.1/5	-98.0	104.6	526.9	-44.9	-3.4	General Government	48
49	Outras instituições financeiras monetárias	C.2.7.1/7	-927.9	-10 146.3	-6 798.5	-4 401.5	-6 695.1	Other monetary financial institutions	49
50	Outros sectores residentes	C.2.7.1/9	756.7	-2 542.6	-3 696.7	-2 940.1	-3 370.3	Other resident sectors	50
51	Passivos	C.2.1/11	12 369.1	19 221.2	16 080.9	7 943.0	10 443.4	Liabilities	51
52	Autoridades Monetárias	C.2.7.1/4	4 128.0	-6 025.2	-489.1	679.3	7 179.0	Monetary Authorities	52
53	Administrações Públicas	C.2.7.1/6	-566.7	54.1	1 092.0	-918.6	-472.5	General Government	53
54	Outras instituições financeiras monetárias	C.2.7.1/8	7 603.2	25 091.0	15 034.2	7 123.8	2 724.1	Other monetary financial institutions	54
55	Outros sectores residentes	C.2.7.1/10	1 204.5	101.2	443.9	1 058.5	1 012.7	Other resident sectors	55
56	Activos de reserva[3]	C.2.1/12	1 430.7	1 919.5	712.8	686.6	-277.0	Reserve assets[3]	56
57	Ouro monetário	C.2.8/2	516.3	564.3	0.1	0.1	0.2	Monetary gold	57
58	Direitos de saque especiais	C.2.8/3	-9.3	-3.3	1.3	-2.2	-5.7	Special drawing rights	58
59	Posição de reserva no FMI	C.2.8/4	159.4	78.5	24.6	11.6	-11.3	Reserve position in the IMF	59
60	Activos cambiais	C.2.8/5	764.2	1 279.9	686.9	677.1	-260.3	Foreign exchange	60
61	Outros activos	C.2.8/9	0.0	0.0	0.0	0.0	0.0	Other assets	61
		1 Series in Table/ Column	2 2005	3 2006	4 2007	5 Jan-Jul 2007	6 Jan-Jul 2008		

(1) Inclui investimento imobiliário. / Includes real estate investment.
(2) Sobre o conteúdo, ver notas no fim da publicação. / For information on coverage see notes at the end of this publication.
(3) A partir de Janeiro de 1999 são considerados activos de reserva apenas os activos do Banco de Portugal face a não residentes da área do euro e denominados em moedas de países fora desta área, havendo lugar a uma quebra de série. / From January 1999 onwards reserve assets include only Banco de Portugal claims on non-euro area residents denominated in non-euro area currencies, thus implying a break in the series .

C.2.1 BALANÇA FINANCEIRA[(a)(b)]

Principais componentes
Valores líquidos

FINANCIAL ACCOUNT[(a)(b)]

Main items
Net figures

Fonte / Source: Banco de Portugal

10^3 euros

	Total	Investimento directo[(1)]						Investimento de carteira			Derivados financeiros	Outro investimento			Activos de reserva
		Total[(2)]	De Portugal no exterior	Do exterior em Portugal	do qual: excluindo empresas localizadas nas Zonas Francas da Madeira e dos Açores			Total[(2)]	Activos	Passivos		Total[(2)]	Activos	Passivos	
					Total	De Portugal no exterior	Do exterior em Portugal								
	1=2+8+11+12+15	2=3+4	3	4	5=6+7	6	7	8=9+10	9	10	11	12=13+14	13	14	15
05	13 062 074	1 462 352	-1 697 490	3 159 841	1 260 405	-2 191 484	3 451 889	-1 191 009	-15 974 545	14 783 536	-164 290	11 524 357	-844 774	12 369 130	1 430 664
06	13 312 599	3 454 699	-5 556 665	9 011 365	2 352 435	-4 129 351	6 481 787	2 600 262	-7 865 874	10 466 135	-219 888	5 558 052	-13 663 101	19 221 154	1 919 473
07	14 683 899	-427 579	-4 542 393	4 114 814	-204 739	-4 272 475	4 067 736	9 404 406	-8 871 318	18 275 724	681 167	4 313 074	-11 767 815	16 080 888	712 831
07 Fev	855 796	-555 900	-1 293 888	737 988	-491 352	-1 214 710	723 358	-1 107 067	437 116	-1 544 182	114 135	2 315 140	143 785	2 171 355	89 487
Mar	1 091 942	930 278	11 113	919 166	985 564	76 877	908 687	2 296 085	-1 966 667	4 262 753	-24 704	-2 078 932	-1 279 246	-799 687	-30 785
Abr	1 861 704	-224 820	194 673	-419 492	-328 768	100 079	-428 847	-803 035	-1 520 184	717 150	100 181	3 007 179	-4 017 590	7 024 768	-217 802
Mai	2 628 413	131 575	166 428	-34 853	-257 016	-231 734	-25 282	7 249 516	-301 305	7 550 822	41 602	-4 997 548	-4 525 731	-471 817	203 268
Jun	2 005 590	216 852	-391 021	607 873	351 926	-231 252	583 178	4 437 915	-1 654 117	6 092 032	140 482	-3 015 990	-895 711	-2 120 280	226 331
Jul	550 596	-118 883	-564 717	445 834	-66 701	-569 495	502 794	3 750 656	890 569	2 860 086	8 110	-3 585 270	-2 609 557	-975 713	495 984
Ago	1 858 814	328 132	65 390	262 742	422 184	169 538	252 646	-1 004 469	1 096 522	-2 100 990	14 527	2 397 693	-2 654 733	5 052 426	122 931
Set	1 136 657	129 290	-386 321	515 611	198 566	-312 889	511 455	-888 565	-55 218	-833 347	322 726	1 633 866	-358 155	1 992 022	-60 660
Out	1 173 629	-407 398	-792 213	384 815	-342 175	-686 058	343 883	3 375 496	-844 742	4 220 237	144 898	-2 169 894	-4 214 428	2 044 534	230 527
Nov	2 182 174	162 375	-390 619	552 993	207 342	-338 574	545 916	-432 630	-509 524	76 894	24 677	2 557 965	939 387	1 618 578	-130 211
Dez	-259 284	-737 944	-218 974	-518 970	-651 099	-123 574	-527 524	-1 789 993	-2 036 391	246 398	-134 119	2 539 105	5 108 789	-2 569 684	-136 333
08 Jan	1 545 661	448 658	-277 471	726 129	483 682	-245 892	729 573	-1 081 586	278 735	-1 360 321	144 951	1 974 041	-3 223 444	5 197 485	59 597
Fev	1 630 994	-227 235	-528 414	301 179	-150 134	-444 728	294 594	1 252 180	622 424	629 755	46 122	762 486	-3 294 654	4 057 139	-202 558
Mar	1 166 691	268 025	-134 930	402 955	328 081	-32 381	360 462	1 482 467	-627 598	2 110 065	270 206	-839 392	4 731 930	-5 571 322	-14 615
Abr	1 583 893	-173 299	-125 918	-47 381	-89 909	-45 077	-44 831	3 404 491	-18 427	3 422 918	-312 457	-1 275 910	-2 820 032	1 544 122	-58 932
Mai	1 837 552	134 638	-129 784	264 422	202 964	-56 042	259 006	4 204 267	-837 914	5 042 181	-15 638	-2 490 628	-3 317 944	827 316	4 912
Jun	1 167 872	435 699	302 946	132 753	525 578	405 286	120 292	-462 014	-2 691 450	2 229 436	45 771	1 125 674	1 819 943	-694 269	22 741
Jul	1 112 540	381 080	-276 208	657 289	412 362	-196 849	609 211	1 251 332	-44 140	1 295 472	-24 649	-407 031	-5 489 949	5 082 918	-88 193
	1=2+8+11+12+15	2=3+4	3	4	5=6+7	6	7	8=9+10	9	10	11	12=13+14	13	14	15
	Total	Direct investment[(1)]						Portfolio investment			Financial derivatives	Other investment			Reserve assets
		Total[(2)]	Portuguese investment abroad	Foreign investment in Portugal	Total	Portuguese investment abroad	Foreign investment in Portugal	Total[(2)]	Assets	Liabilities		Total[(2)]	Assets	Liabilities	
					of which: excluding corporations located in the Madeira and Azores off-shores										

(1) Inclui investimento imobiliário. / Includes real estate investment.
(2) A análise destas rubricas em termos líquidos é particularmente relevante quando ocorram operações que se compensam em termos de activo e passivo, caso em que apenas os valores líquidos explicitarão adequadamente a situação verificada. (Ver nota (b) no fim da publicação). / The analysis of these items in net terms is particularly relevant when there are transactions affecting both assets and liabilities. In these cases, only net figures will appropriately express the correct result. (See note (b) at the end of this publication).

C.2.2.1 INVESTIMENTO DIRECTO DE PORTUGAL NO EXTERIOR (continua)

Por tipo de operação

PORTUGUESE DIRECT INVESTMENT ABROAD (to be continued)

By type of operation

Fonte / Source: Banco de Portugal

10^3 euros

	Total			No capital de empresas											
				Total			Constituição de empresas			Aumento de capital[(1)]			Aquisição de quotas / acções		
	Crédito	Débito	Saldo	Crédito	Débito	Saldo	Crédito	Débito	Saldo	Crédito	Débito	Saldo	Crédito	Débito	Saldo
	1=4+16+19+22 +25+28	2=5+17+20+23 +26+29	3=1-2	4=7+10+13	5=8+11+14	6=4-5	7	8	9=7-8	10	11	12=10-11	13	14	15=13-14
05	8 083 202	9 780 692	-1 697 490	3 447 234	3 418 801	28 433	97 259	64 550	32 708	69 868	2 314 338	-2 244 471	3 280 107	1 039 912	2 240 195
06	4 267 102	9 823 767	-5 556 665	1 673 582	5 572 990	-3 899 409	6 786	172 736	-165 950	687 369	2 999 188	-2 311 819	979 426	2 401 066	-1 421 640
07	7 794 265	12 336 658	-4 542 393	4 546 668	5 824 414	-1 277 745	273 453	246 544	26 908	753 396	3 511 385	-2 757 989	3 519 819	2 066 484	1 453 335
07 Fev	82 561	1 376 449	-1 293 888	40 084	621 049	-580 966	19 629	15 537	4 092	0	14 983	-14 983	20 455	590 530	-570 075
Mar	625 315	614 202	11 113	32 076	328 354	-296 277	8 730	20 641	-11 911	0	112 504	-112 504	23 346	195 209	-171 862
Abr	1 133 641	938 968	194 673	394 849	303 405	91 444	6 400	9 915	-3 515	282 723	255 231	27 491	105 726	38 259	67 467
Mai	929 720	763 292	166 428	546 823	459 697	87 126	62 201	14 464	47 736	444 127	376 181	67 946	40 495	69 052	-28 556
Jun	216 576	607 597	-391 021	59 101	327 247	-268 145	15 756	13 609	2 148	19 973	216 723	-196 750	23 372	96 915	-73 543
Jul	363 402	928 119	-564 717	207 047	530 639	-323 593	72 861	64 686	8 175	0	231 471	-231 471	134 186	234 482	-100 297
Ago	1 314 038	1 248 648	65 390	904 652	633 511	271 141	21 911	20 620	1 292	5 725	516 762	-511 037	877 016	96 129	780 887
Set	203 277	589 598	-386 321	62 434	178 686	-116 252	9 752	44 761	-35 009	0	59 859	-59 859	52 682	74 066	-21 384
Out	223 562	1 015 775	-792 213	89 914	231 131	-141 217	19 852	17 071	2 781	250	182 489	-182 239	69 812	31 571	38 241
Nov	209 214	599 833	-390 619	92 478	238 088	-145 609	21 231	9 463	11 768	0	187 269	-187 269	71 247	41 356	29 891
Dez	2 281 583	2 500 556	-218 974	2 041 049	1 856 199	184 851	11 800	8 612	3 188	598	1 280 536	-1 279 938	2 028 652	567 051	1 461 601
08 Jan	731 802	1 009 273	-277 471	123 326	440 989	-317 663	10 504	12 910	-2 406	6 282	373 822	-367 540	106 539	54 257	52 283
Fev	172 101	700 515	-528 414	42 569	142 846	-100 277	7 656	18 822	-11 166	0	51 298	-51 298	34 913	72 727	-37 814
Mar	727 376	862 306	-134 930	255 346	389 327	-133 981	3 263	5 389	-2 126	202 498	310 530	-108 032	49 585	73 408	-23 823
Abr	544 471	670 389	-125 918	165 439	435 157	-269 717	15 016	12 576	2 440	0	117 193	-117 193	150 423	305 388	-154 965
Mai	265 187	394 970	-129 784	132 778	92 027	40 751	18 085	14 624	3 461	23 617	45 371	-21 754	91 076	32 032	59 044
Jun	783 115	480 169	302 946	446 260	168 293	277 968	11 880	10 004	1 876	468	106 004	-105 536	433 912	52 285	381 627
Jul	328 718	604 926	-276 208	82 021	148 026	-66 005	6 257	6 894	-637	229	70 842	-70 613	75 535	70 290	5 245
	1=4+16+19+22 +25+28	2=5+17+20+23 +26+29	3=1-2	4=7+10+13	5=8+11+14	6=4-5	7	8	9=7-8	10	11	12=10-11	13	14	15=13-14
	Credit	Debit	Balance	Credit	Debit	Balance	Credit	Debit	Balance	Credit	Debit	Balance	Credit	Debit	Balance
	Total			Total			Establishment of new companies			Equity increases[(1)]			Total / partial purchase of establishments		
				Equity capital											

C.2.2.1 INVESTIMENTO DIRECTO DE PORTUGAL NO EXTERIOR (continuação)

Por tipo de operação

PORTUGUESE DIRECT INVESTMENT ABROAD (continued)

By type of operation

Fonte / Source: Banco de Portugal

10^3 euros

	Lucros reinvestidos[2]			Créditos, empréstimos e suprimentos						Operações sobre imóveis[3]			Outros		
				de longo prazo			de curto prazo								
	Crédito	Débito	Saldo	Crédito	Débito	Saldo	Crédito	Débito	Saldo	Crédito	Débito	Saldo	Crédito	Débito	Saldo
	16	17	18=16-17	19	20	21=19-20	22	23	24=22-23	25	26	27=25-26	28	29	30=28-29
05	1 728 027	2 151 326	-423 299	2 654 103	3 422 760	-768 658	237 772	363 185	-125 413	8 092	42 657	-34 565	7 976	381 963	-373 987
06	771 060	1 716 195	-945 134	1 589 863	2 267 047	-677 184	219 574	87 095	132 479	11 065	60 719	-49 655	1 958	119 720	-117 762
07	587 076	1 714 421	-1 127 345	2 556 772	4 523 618	-1 966 846	77 473	100 425	-22 952	20 647	34 747	-14 100	5 628	139 033	-133 405
07 Fev	19 060	167 806	-148 746	20 972	570 639	-549 667	2 019	12 771	-10 752	427	1 633	-1 206	0	2 551	-2 551
Mar	19 302	160 489	-141 187	571 557	119 625	451 932	117	2 883	-2 765	2 257	1 855	403	5	998	-993
Abr	226 875	99 660	127 215	508 849	518 930	-10 081	650	3 287	-2 637	2 418	2 755	-337	0	10 931	-10 931
Mai	19 536	153 438	-133 902	358 848	135 649	223 198	2 858	1 597	1 261	1 654	1 721	-67	1	11 190	-11 189
Jun	91 352	110 445	-19 094	65 219	144 571	-79 352	0	5 023	-5 023	903	3 527	-2 624	0	16 783	-16 783
Jul	22 534	129 677	-107 143	121 008	251 533	-130 525	0	1 875	-1 875	7 192	4 028	3 163	5 622	10 367	-4 745
Ago	21 243	138 362	-117 119	387 488	457 611	-70 122	0	350	-350	655	2 483	-1 828	0	16 331	-16 331
Set	20 022	147 088	-127 066	118 631	246 382	-127 751	878	417	461	1 312	2 168	-856	0	14 857	-14 857
Out	61 787	114 986	-53 199	65 914	635 364	-569 451	4 089	9 068	-4 980	1 858	5 071	-3 213	0	20 154	-20 154
Nov	17 531	216 481	-198 950	69 524	123 466	-53 942	29 300	5 579	23 721	381	2 674	-2 293	0	13 546	-13 546
Dez	48 470	117 442	-68 971	190 148	460 018	-269 870	1 080	51 700	-50 620	836	1 703	-867	0	13 496	-13 496
08 Jan	19 848	161 387	-141 539	588 311	387 996	200 315	17	5 581	-5 564	295	2 712	-2 417	5	10 609	-10 604
Fev	19 917	160 471	-140 554	108 483	276 420	-167 937	1 034	101 339	-100 305	86	1 676	-1 590	12	17 763	-17 751
Mar	19 174	184 434	-165 260	347 114	257 174	89 940	105 019	8 482	96 537	700	2 221	-1 521	23	20 668	-20 645
Abr	30 649	127 865	-97 216	329 856	82 953	246 902	18 040	3 053	14 987	464	1 986	-1 522	23	19 375	-19 352
Mai	19 453	175 619	-156 166	111 563	92 952	18 611	1 000	7 132	-6 132	393	2 856	-2 463	0	24 384	-24 384
Jun	50 481	119 864	-69 384	285 837	167 925	117 913	0	3 308	-3 308	537	2 629	-2 092	0	18 150	-18 150
Jul	97 082	112 511	-15 429	148 805	339 314	-190 509	0	3 539	-3 539	811	1 536	-726	0	0	0

	16	17	18=16-17	19	20	21=19-20	22	23	24=22-23	25	26	27=25-26	28	29	30=28-29
	Credit	Debit	Balance	Credit	Debit	Balance	Credit	Debit	Balance	Credit	Debit	Balance	Credit	Debit	Balance
	Reinvested earnings[2]			Long-term			Short-term			Real estate[3]			Other		
				Loans and borrowings											

(1) Inclui as prestações suplementares de capital. / Includes additional instalments.
(2) Estimativa mensal calculada pelo Banco de Portugal com base nos últimos dados anuais disponíveis obtidos através dos Inquéritos ao Investimento Directo. / Estimated monthly by Banco de Portugal based on the available annual figures obtained from the Direct Investment Surveys.
(3) Inclui as operações de investimento imobiliário realizadas por particulares. / Includes real estate investment made by private individuals.

C.2.2.2 INVESTIMENTO DIRECTO DE PORTUGAL NO EXTERIOR (continua)

Por sector de actividade da empresa residente

PORTUGUESE DIRECT INVESTMENT ABROAD (to be continued)

By economic activity of the resident company

Fonte / Source: Banco de Portugal

10^3 euros

	Total			Agricultura, caça, silvicultura e pesca			Indústrias extractivas			Indústrias transformadoras		
	Crédito	Débito	Saldo	Crédito	Débito	Saldo	Crédito	Débito	Saldo	Crédito	Débito	Saldo
	1=4+7+10+13+16+19 +22+25+28+31+34	2=5+8+11+14+17+20 +23+26+29+32+35	3=1-2	4	5	6=4-5	7	8	9=7-8	10	11	12=10-11
05	8 083 202	9 780 692	-1 697 490	1 101	4 226	-3 126	0	70	-70	267 976	872 424	-604 448
06	4 267 102	9 823 767	-5 556 665	1 116	662	453	0	0	0	139 938	237 321	-97 383
07	7 794 265	12 336 658	-4 542 393	818	1 192	-374	745	1 000	-255	516 832	742 737	-225 906
07 Fev	82 561	1 376 449	-1 293 888	46	77	-31	0	0	0	9 841	264 681	-254 839
Mar	625 315	614 202	11 113	29	4	25	0	0	0	11 398	10 783	615
Abr	1 133 641	938 968	194 673	29	4	25	0	1 000	-1 000	39 319	11 377	27 942
Mai	929 720	763 292	166 428	29	229	-200	0	0	0	288 993	290 308	-1 315
Jun	216 576	607 597	-391 021	29	67	-38	745	0	745	17 736	10 256	7 479
Jul	363 402	928 119	-564 717	29	459	-430	0	0	0	43 606	9 223	34 383
Ago	1 314 038	1 248 648	65 390	29	4	25	0	0	0	4 125	10 836	-6 712
Set	203 277	589 598	-386 321	204	203	1	0	0	0	13 601	8 764	4 837
Out	223 562	1 015 775	-792 213	29	64	-35	0	0	0	21 481	6 941	14 540
Nov	209 214	599 833	-390 619	29	50	-21	0	0	0	24 492	20 778	3 714
Dez	2 281 583	2 500 556	-218 974	212	26	187	0	0	0	22 134	86 070	-63 936
08 Jan	731 802	1 009 273	-277 471	47	2 011	-1 964	0	0	0	7 391	64 837	-57 446
Fev	172 101	700 515	-528 414	64	4	60	0	0	0	7 756	27 363	-19 607
Mar	727 376	862 306	-134 930	30	4	26	0	0	0	13 001	135 618	-122 618
Abr	544 471	670 389	-125 918	218	4	214	0	0	0	6 912	19 046	-12 134
Mai	265 187	394 970	-129 784	30	555	-525	0	0	0	17 035	9 973	7 062
Jun	783 115	480 169	302 946	30	134	-104	0	0	0	15 751	7 567	8 184
Jul	328 718	604 926	-276 208	580	12	568	0	0	0	19 424	38 457	-19 033

	1=4+7+10+13+16+19 +22+25+28+31+34	2=5+8+11+14+17+20 +23+26+29+32+35	3=1-2	4	5	6=4-5	7	8	9=7-8	10	11	12=10-11
	Credit	Debit	Balance	Credit	Debit	Balance	Credit	Debit	Balance	Credit	Debit	Balance
	Total			Agriculture, hunting, forestry and fishing			Mining and quarrying			Manufacturing		

C.2.2.2 INVESTIMENTO DIRECTO DE PORTUGAL NO EXTERIOR (continua)

Por sector de actividade da empresa residente

PORTUGUESE DIRECT INVESTMENT ABROAD (to be continued)

By economic activity of the resident company

Fonte / Source: Banco de Portugal

10^3 euros

	Produção e distribuição de electricidade, gás e água			Construção			Comércio por grosso e a retalho, reparações, alojamento e restauração			Transportes, armazenagem e comunicações		
	Crédito	Débito	Saldo	Crédito	Débito	Saldo	Crédito	Débito	Saldo	Crédito	Débito	Saldo
	13	14	15=13-14	16	17	18=16-17	19	20	21=19-20	22	23	24=22-23
05	46 031	34 507	11 524	125 788	127 627	-1 839	274 602	1 128 809	-854 207	21 478	8 827	12 651
06	9 069	8 691	378	209 405	238 468	-29 063	110 368	342 293	-231 925	10 497	7 370	3 126
07	8 582	11 745	-3 163	662 815	259 846	402 969	152 017	325 026	-173 009	31 631	13 470	18 161
07 Fev	88	1 637	-1 549	34 721	17 396	17 325	1 526	30 552	-29 026	32	317	-286
Mar	89	1 544	-1 455	12 427	28 018	-15 591	1 758	27 880	-26 122	32	317	-286
Abr	5 125	53	5 073	12 387	15 749	-3 362	84 622	20 448	64 174	32	627	-596
Mai	91	1 282	-1 190	94 855	33 603	61 252	16 322	22 423	-6 101	32	317	-286
Jun	1 586	335	1 251	26 822	14 791	12 031	13 688	46 734	-33 046	32	318	-287
Jul	98	641	-543	85 380	9 509	75 871	8 939	23 045	-14 106	358	1 046	-688
Ago	96	880	-783	60 888	16 330	44 558	1 816	22 975	-21 159	13 579	317	13 262
Set	93	1 119	-1 026	59 059	41 950	17 109	3 879	23 534	-19 655	32	8 444	-8 412
Out	762	0	762	83 959	33 659	50 301	2 203	41 201	-38 997	4 599	406	4 193
Nov	83	2 847	-2 764	45 197	13 769	31 429	1 083	21 673	-20 591	32	617	-586
Dez	380	0	380	127 676	23 084	104 592	4 088	19 132	-15 045	12 841	317	12 524
08 Jan	92	1 419	-1 327	46 360	26 653	19 707	1 174	21 456	-20 282	32	325	-292
Fev	93	1 393	-1 300	32 339	17 661	14 678	1 245	46 904	-45 659	33	325	-293
Mar	95 146	1 981	93 166	23 670	30 998	-7 328	204 183	34 264	169 919	749	2 258	-1 509
Abr	104	441	-337	65 465	24 646	40 819	5 811	25 482	-19 671	1 905	450	1 454
Mai	89	3 037	-2 948	75 551	30 657	44 894	4 148	43 821	-39 673	233	867	-634
Jun	420	8	412	101 590	64 040	37 550	5 437	38 018	-32 582	32	3 539	-3 507
Jul	1 723	231	1 492	66 671	24 469	42 202	3 433	8 275	-4 842	32	1 520	-1 488
	13	14	15=13-14	16	17	18=16-17	19	20	21=19-20	22	23	24=22-23
	Credit	Debit	Balance	Credit	Debit	Balance	Credit	Debit	Balance	Credit	Debit	Balance
	Production and distribution of electricity, gas and water			Construction			Wholesale and retail trade, repairs, hotels and restaurants			Transports, storage and communications		

C.2.2.2 INVESTIMENTO DIRECTO DE PORTUGAL NO EXTERIOR (continuação)

Por sector de actividade da empresa residente

PORTUGUESE DIRECT INVESTMENT ABROAD (continued)

By economic activity of the resident company

Fonte / Source: Banco de Portugal

10^3 euros

	Actividades financeiras						Actividades imobiliárias, alugueres e serviços prestados às empresas			Outras actividades		
	Intermediação monetária			Outras actividades financeiras								
	Crédito	Débito	Saldo	Crédito	Débito	Saldo	Crédito	Débito	Saldo	Crédito	Débito	Saldo
	25	26	27=25-26	28	29	30=28-29	31	32	33=31-32	34	35	36=34-35
05	237 974	633 566	-395 592	148 933	550 666	-401 733	6 865 288	6 231 742	633 546	94 031	188 227	-94 196
06	532 766	902 051	-369 285	42 335	1 379 526	-1 337 191	3 155 511	6 496 597	-3 341 086	56 098	210 787	-154 689
07	91 596	502 239	-410 642	746 131	721 480	24 651	5 410 155	9 476 201	-4 066 045	172 944	281 723	-108 779
07 Fev	2 728	37 878	-35 150	557	50 734	-50 177	29 853	959 689	-929 836	3 170	13 488	-10 318
Mar	2 728	36 820	-34 092	580	54 751	-54 171	589 157	429 878	159 278	7 116	24 207	-17 090
Abr	33 841	26 780	7 061	3 075	5 202	-2 127	942 631	836 361	106 270	12 580	21 368	-8 788
Mai	4 218	35 875	-31 657	595	8 795	-8 200	516 958	350 098	166 860	7 627	20 361	-12 735
Jun	12 954	113 160	-100 207	1 343	32 570	-31 227	133 182	375 219	-242 036	8 459	14 145	-5 687
Jul	4 802	34 216	-29 414	7 776	17 897	-10 121	159 033	754 873	-595 839	53 382	77 210	-23 828
Ago	3 897	36 714	-32 816	660	13 049	-12 390	1 224 932	1 134 491	90 441	4 016	13 051	-9 035
Set	2 996	35 779	-32 784	606	8 648	-8 042	119 231	429 417	-310 186	3 577	31 741	-28 164
Out	9 708	31 285	-21 577	1 034	7 356	-6 321	81 335	876 377	-795 042	18 451	18 487	-36
Nov	2 728	45 140	-42 412	222	9 964	-9 742	98 897	467 726	-368 829	36 451	17 268	19 183
Dez	8 269	32 083	-23 814	729 142	497 684	231 458	1 372 334	1 827 089	-454 755	4 505	15 070	-10 566
08 Jan	2 792	37 224	-34 432	3 786	19 355	-15 569	657 056	818 243	-161 187	13 072	17 749	-4 678
Fev	2 808	37 111	-34 303	1 566	9 901	-8 334	112 918	546 442	-433 524	13 279	13 411	-131
Mar	2 824	40 776	-37 952	10 396	11 795	-1 398	371 641	591 086	-219 445	5 736	13 527	-7 791
Abr	6 443	291 960	-285 517	1 801	10 289	-8 488	448 732	288 502	160 230	7 082	9 569	-2 487
Mai	2 800	39 351	-36 550	1 485	13 818	-12 333	158 750	237 395	-78 644	5 066	15 497	-10 431
Jun	319 206	32 742	286 465	985	9 044	-8 059	333 205	312 106	21 099	6 458	12 969	-6 512
Jul	13 674	30 223	-16 549	1 415	9 069	-7 654	197 773	481 286	-283 514	23 993	11 383	12 610
	25	26	27=25-26	28	29	30=28-29	31	32	33=31-32	34	35	36=34-35
	Credit	Debit	Balance	Credit	Debit	Balance	Credit	Debit	Balance	Credit	Debit	Balance
	Monetary intermediation			Other financial intermediation			Real estate, rentals and business activities			Other activities		
	Financial intermediation											

C.2.2.3 INVESTIMENTO DIRECTO DE PORTUGAL NO EXTERIOR
Por zona económica de destino

PORTUGUESE DIRECT INVESTMENT ABROAD
By economic region of destination

Fonte / Source: Banco de Portugal

10^3 euros

	União Europeia						PALOP			Resto do Mundo			Por memória: OCDE		
	Total			dos quais: países pertencentes à área do euro											
	Crédito	Débito	Saldo	Crédito	Débito	Saldo	Crédito	Débito	Saldo	Crédito	Débito	Saldo	Crédito	Débito	Saldo
	1	2	3=1-2	4	5	6=4-5	7	8	9=7-8	10	11	12=10-11	13	14	15=13-14
05	5 203 198	6 613 128	-1 409 930	4 512 025	5 975 681	-1 463 655	136 336	312 753	-176 417	2 743 668	2 854 811	-111 143	5 371 471	7 191 749	-1 820 278
06	2 587 318	6 231 564	-3 644 246	2 273 115	5 441 549	-3 168 433	286 438	447 468	-161 030	1 393 346	3 144 736	-1 751 390	2 898 428	6 597 593	-3 699 165
07	5 222 199	8 056 319	-2 834 120	3 705 553	6 797 213	-3 091 660	1 300 829	548 546	752 284	1 271 236	3 731 793	-2 460 557	5 356 887	8 648 190	-3 291 303
07 Fev	36 734	966 017	-929 284	34 519	865 673	-831 154	23 338	34 778	-11 440	22 490	375 654	-353 164	41 582	1 214 588	-1 173 006
Mar	595 338	424 100	171 238	592 329	213 608	378 722	12 755	35 032	-22 278	17 222	155 069	-137 848	599 189	432 645	166 545
Abr	702 451	594 964	107 487	574 137	564 596	9 541	17 276	29 410	-12 135	413 913	314 594	99 320	715 729	608 326	107 403
Mai	371 075	594 752	-223 677	366 955	467 333	-100 378	95 101	50 524	44 576	463 544	118 016	345 528	376 230	608 211	-231 981
Jun	148 043	262 436	-114 393	101 111	204 035	-102 924	32 901	36 564	-3 663	35 632	308 597	-272 965	162 963	366 356	-203 392
Jul	177 239	742 673	-565 434	127 989	449 827	-321 838	84 213	36 340	47 872	101 950	149 105	-47 155	228 692	758 175	-529 483
Ago	497 241	1 019 818	-522 578	483 830	936 470	-452 640	792 151	52 669	739 482	24 647	176 160	-151 514	505 186	987 351	-482 165
Set	138 068	360 288	-222 220	134 133	291 416	-157 283	32 338	55 857	-23 519	32 871	173 454	-140 582	149 962	357 249	-207 288
Out	119 578	777 424	-657 846	91 188	743 386	-652 198	68 921	65 768	3 153	35 063	172 583	-137 520	123 565	787 561	-663 995
Nov	137 630	256 693	-119 062	134 327	158 903	-24 576	30 526	56 998	-26 472	41 058	286 143	-245 084	145 776	410 604	-264 828
Dez	2 135 757	1 120 071	1 015 686	943 786	1 012 801	-69 015	101 733	52 200	49 533	44 092	1 328 285	-1 284 193	2 147 986	1 162 763	985 223
08 Jan	602 887	810 412	-207 526	581 078	751 034	-169 956	43 344	52 541	-9 197	85 571	146 320	-60 749	661 586	817 316	-155 730
Fev	121 769	465 372	-343 604	57 808	418 595	-360 787	12 747	53 882	-41 134	37 585	181 261	-143 676	134 248	515 751	-381 503
Mar	655 156	610 955	44 201	612 765	551 104	61 662	17 975	61 977	-44 003	54 246	189 374	-135 128	692 451	655 666	36 784
Abr	375 464	282 240	93 224	337 010	153 167	183 843	59 879	59 095	784	109 128	329 054	-219 927	468 545	292 677	175 868
Mai	121 306	198 843	-77 536	108 045	137 499	-29 454	65 716	70 710	-4 994	78 165	125 418	-47 253	146 679	217 643	-70 963
Jun	295 135	235 523	59 612	263 762	215 030	48 732	108 379	89 634	18 744	379 601	155 011	224 590	346 800	249 089	97 711
Jul	208 477	406 645	-198 168	155 291	339 598	-184 307	53 414	32 496	20 917	66 827	165 785	-98 958	218 216	461 668	-243 452

	European Union						PALOP			Rest of the World			Memo item: OECD		
	Total			of which: euro area countries											
	1	2	3=1-2	4	5	6=4-5	7	8	9=7-8	10	11	12=10-11	13	14	15=13-14
	Credit	Debit	Balance	Credit	Debit	Balance	Credit	Debit	Balance	Credit	Debit	Balance	Credit	Debit	Balance

C.2.2.4 INVESTIMENTO DIRECTO DE PORTUGAL NO EXTERIOR
Em países da área do euro

PORTUGUESE DIRECT INVESTMENT ABROAD
In euro area countries

Fonte / Source: Banco de Portugal

10^3 euros

	Alemanha			Espanha			França			Outros		
	Crédito	Débito	Saldo	Crédito	Débito	Saldo	Crédito	Débito	Saldo	Crédito	Débito	Saldo
	1	2	3=1-2	4	5	6=4-5	7	8	9=7-8	10	11	12=10-11
05	36 706	52 290	-15 584	1 557 796	1 733 161	-175 366	83 575	142 294	-58 719	2 833 949	4 047 936	-1 213 987
06	16 260	113 194	-96 934	357 932	1 075 332	-717 400	127 377	74 413	52 964	1 771 545	4 178 609	-2 407 064
07	23 056	23 123	-67	1 157 967	1 582 410	-424 444	65 634	95 942	-30 309	2 458 897	5 095 737	-2 636 840
07 Fev	3 283	682	2 601	18 821	291 774	-272 953	2 286	5 136	-2 850	10 129	568 081	-557 952
Mar	419	1 249	-831	20 480	37 501	-17 021	3 070	2 775	295	568 360	172 082	396 278
Abr	238	942	-704	36 720	38 160	-1 440	3 105	11 872	-8 767	534 074	513 622	20 452
Mai	324	2 327	-2 003	290 957	360 684	-69 727	4 292	2 143	2 148	71 382	102 179	-30 796
Jun	282	1 208	-926	28 837	87 161	-58 324	2 336	6 097	-3 761	69 656	109 569	-39 913
Jul	191	633	-442	78 819	106 042	-27 222	6 948	8 799	-1 851	42 030	334 353	-292 323
Ago	190	6 495	-6 304	303 946	59 325	244 620	2 227	15 414	-13 187	177 467	855 237	-677 770
Set	858	2 423	-1 565	55 570	64 854	-9 284	3 933	8 115	-4 182	73 772	216 024	-142 252
Out	820	970	-149	32 280	127 815	-95 535	5 371	7 043	-1 672	52 716	607 558	-554 842
Nov	2 181	3 210	-1 028	76 400	67 918	8 482	10 587	5 681	4 907	45 157	82 094	-36 937
Dez	10 315	1 031	9 284	149 370	317 588	-168 218	6 821	16 133	-9 312	777 280	678 049	99 231
08 Jan	3 114	5 878	-2 764	30 423	230 030	-199 607	7 307	25 915	-18 608	540 234	489 211	51 023
Fev	194	833	-639	17 364	101 231	-83 868	2 935	128 315	-125 381	37 316	188 216	-150 899
Mar	350	15 603	-15 253	24 803	209 896	-185 093	3 773	30 254	-26 482	583 839	295 350	288 489
Abr	4 475	6 693	-2 217	171 854	52 602	119 252	3 595	28 271	-24 676	157 086	65 602	91 485
Mai	3 068	3 331	-263	45 325	49 576	-4 251	3 163	15 802	-12 639	56 489	68 790	-12 301
Jun	1 471	5 227	-3 755	22 161	61 968	-39 808	2 171	23 794	-21 624	237 960	124 041	113 918
Jul	670	8 313	-7 643	54 918	115 464	-60 546	10 914	27 948	-17 033	88 789	187 873	-99 085

	Germany			Spain			France			Other		
	1	2	3=1-2	4	5	6=4-5	7	8	9=7-8	10	11	12=10-11
	Credit	Debit	Balance	Credit	Debit	Balance	Credit	Debit	Balance	Credit	Debit	Balance

C.2.2.5 INVESTIMENTO DIRECTO DE PORTUGAL NO EXTERIOR
Em países fora da área do euro

PORTUGUESE DIRECT INVESTMENT ABROAD
In non-euro area countries

Fonte / Source: Banco de Portugal

10^3 euros

	Reino Unido			Brasil			Suíça			EUA			Outros		
	Crédito	Débito	Saldo	Crédito	Débito	Saldo	Crédito	Débito	Saldo	Crédito	Débito	Saldo	Crédito	Débito	Saldo
	1	2	3=1-2	4	5	6=4-5	7	8	9=7-8	10	11	12=10-11	13	14	15=13-14
05	108 925	141 616	-32 692	788 671	350 985	437 686	9 130	22 906	-13 776	101 729	195 599	-93 871	2 562 722	3 093 904	-531 183
06	62 360	252 820	-190 460	413 609	426 596	-12 987	4 922	25 254	-20 332	70 581	229 033	-158 452	1 442 515	3 448 516	-2 006 001
07	102 049	567 390	-465 341	193 792	567 105	-373 313	10 651	60 712	-50 060	52 202	421 123	-368 922	3 730 018	3 923 115	-193 097
07 Fev	640	15 301	-14 661	3 614	42 716	-39 102	176	648	-472	4 461	11 809	-7 348	39 151	440 301	-401 150
Mar	318	165 474	-165 156	6 504	76 004	-69 500	58	746	-688	2 331	8 610	-6 279	23 775	149 761	-125 986
Abr	2 660	10 766	-8 105	81 427	20 645	60 782	472	618	-146	8 401	15 889	-7 488	466 544	326 455	140 089
Mai	2 859	35 397	-32 538	1 894	21 698	-19 804	0	1 308	-1 308	4 391	24 063	-19 672	553 620	213 492	340 129
Jun	1 621	14 920	-13 299	2 817	53 058	-50 240	1 441	1 503	-62	5 408	108 216	-102 808	104 178	225 865	-121 687
Jul	46 950	250 442	-203 491	37 313	37 485	-172	0	11 398	-11 398	1 255	8 329	-7 074	149 895	170 639	-20 744
Ago	2 317	28 966	-26 649	9 196	50 702	-41 506	4 007	2 261	1 747	1 940	10 176	-8 236	812 748	220 072	592 675
Set	1 547	9 216	-7 668	4 978	62 724	-57 746	127	11 914	-11 786	4 761	14 509	-9 747	57 731	199 820	-142 090
Out	807	9 752	-8 945	4 088	38 061	-33 973	1 015	11 851	-10 836	4 379	6 366	-1 987	122 086	206 360	-84 274
Nov	1 688	6 837	-5 150	17 488	38 597	-21 109	1 080	204	876	6 026	178 273	-172 248	48 606	217 019	-168 412
Dez	13 023	7 732	5 291	4 465	52 135	-47 670	275	4 028	-3 753	4 746	27 773	-23 028	1 315 289	1 396 088	-80 799
08 Jan	13 861	14 233	-373	10 219	37 004	-26 785	55 000	927	54 073	2 633	12 564	-9 931	69 012	193 510	-124 499
Fev	59 031	6 928	52 103	3 946	68 175	-64 229	7 282	712	6 571	7 409	10 383	-2 974	36 625	195 722	-159 097
Mar	36 014	8 616	27 398	6 025	67 446	-61 421	0	6 011	-6 011	1 846	12 896	-11 050	70 726	216 234	-145 508
Abr	29 841	8 925	20 915	3 638	282 368	-278 730	100	1 565	-1 465	6 291	9 908	-3 617	167 592	214 457	-46 865
Mai	8 954	13 466	-4 512	20 367	30 979	-10 612	2 603	7 710	-5 107	1 069	10 913	-9 843	124 149	194 404	-70 255
Jun	8 990	10 897	-1 908	315 170	40 251	274 919	420	2 131	-1 711	2 068	10 499	-8 431	192 704	201 360	-8 656
Jul	3 881	51 072	-47 191	15 995	30 375	-14 381	7 144	6 734	409	1 864	15 498	-13 635	144 544	161 648	-17 104
	1	2	3=1-2	4	5	6=4-5	7	8	9=7-8	10	11	12=10-11	13	14	15=13-14
	Credit	Debit	Balance	Credit	Debit	Balance	Credit	Debit	Balance	Credit	Debit	Balance	Credit	Debit	Balance
	United Kingdom			Brazil			Switzerland			USA			Other		

C.2.3.1 INVESTIMENTO DIRECTO DO EXTERIOR EM PORTUGAL (continua)
Por tipo de operação

FOREIGN DIRECT INVESTMENT IN PORTUGAL (to be continued)
By type of operation

Fonte / Source: Banco de Portugal

10^3 euros

	Total			No capital de empresas											
				Total			Constituição de empresas			Aumento de capital[1]			Aquisição de quotas / acções		
	Crédito	Débito	Saldo	Crédito	Débito	Saldo	Crédito	Débito	Saldo	Crédito	Débito	Saldo	Crédito	Débito	Saldo
	1=4+16+19+22 +25+28	2=5+17+20+23 +26+29	3=1-2	4=7+10+13	5=8+11+14	6=4-5	7	8	9=7-8	10	11	12=10-11	13	14	15=13-14
05	27 676 638	24 516 796	3 159 841	4 865 676	3 658 547	1 207 130	62 717	70 382	-7 665	1 671 271	1 007 524	663 748	3 131 687	2 580 641	551 046
06	32 791 417	23 780 052	9 011 365	7 048 713	2 598 592	4 450 121	14 719	2 132	12 587	3 508 002	372 190	3 135 812	3 525 992	2 224 270	1 301 722
07	30 053 810	25 938 996	4 114 814	2 883 749	2 228 024	655 725	48 165	3 268	44 896	716 411	216 265	500 145	2 119 174	2 008 491	110 683
07 Fev	2 478 235	1 740 247	737 988	106 460	69 578	36 882	3 125	162	2 962	38 229	214	38 015	65 106	69 201	-4 095
Mar	2 499 421	1 580 256	919 166	323 075	19 244	303 830	7 215	1 498	5 717	166 605	3 200	163 405	149 254	14 546	134 708
Abr	1 966 602	2 386 094	-419 492	84 266	42 845	41 420	204	307	-103	24 807	12 943	11 865	59 254	29 596	29 658
Mai	2 401 473	2 436 325	-34 853	363 755	164 651	199 103	11 835	175	11 661	25 935	3 150	22 784	325 985	161 326	164 658
Jun	2 640 909	2 033 036	607 873	117 673	164 172	-46 499	1 361	49	1 312	31 668	51 033	-19 365	84 644	113 090	-28 446
Jul	2 461 835	2 016 001	445 834	199 805	177 176	22 628	6 185	0	6 185	158 997	111 480	47 517	34 623	65 697	-31 074
Ago	2 096 166	1 833 424	262 742	124 397	16 379	108 018	376	89	287	56 670	593	56 077	67 351	15 697	51 653
Set	2 561 181	2 045 571	515 611	60 341	30 309	30 032	1 542	22	1 520	42 023	3 243	38 780	16 776	27 044	-10 268
Out	2 334 078	1 949 263	384 815	250 875	19 941	230 934	7 136	0	7 136	52 753	1 139	51 614	190 987	18 802	172 185
Nov	2 599 860	2 046 867	552 993	36 322	98 811	-62 489	3 312	0	3 312	28 104	21 272	6 832	4 907	77 540	-72 633
Dez	2 528 479	3 047 449	-518 970	211 059	680 736	-469 677	694	0	694	54 135	5 637	48 498	156 230	675 099	-518 870
08 Jan	3 209 586	2 483 456	726 129	114 162	49 149	65 013	25 918	26	25 892	38 142	340	37 802	50 102	48 783	1 319
Fev	2 120 457	1 819 278	301 179	85 835	62 367	23 468	2 954	0	2 954	41 512	11 774	29 738	41 368	50 593	-9 224
Mar	2 222 970	1 820 015	402 955	188 503	18 605	169 898	2 322	1	2 321	74 433	10 989	63 444	111 748	7 616	104 132
Abr	2 297 864	2 345 245	-47 381	70 980	142 119	-71 138	1 852	555	1 297	24 651	51 099	-26 448	44 477	90 464	-45 987
Mai	2 498 691	2 234 269	264 422	100 466	131 013	-30 547	14 672	45	14 627	58 845	67 093	-8 248	26 949	63 875	-36 927
Jun	2 704 337	2 571 585	132 753	211 608	259 436	-47 828	144	0	144	191 318	33 076	158 243	20 146	226 361	-206 214
Jul	2 798 843	2 141 554	657 289	152 438	57 714	94 724	42 630	1 615	41 014	73 266	23 163	50 103	36 542	32 936	3 606
	1=4+16+19+22 +25+28	2=5+17+20+23 +26+29	3=1-2	4=7+10+13	5=8+11+14	6=4-5	7	8	9=7-8	10	11	12=10-11	13	14	15=13-14
	Credit	Debit	Balance	Credit	Debit	Balance	Credit	Debit	Balance	Credit	Debit	Balance	Credit	Debit	Balance
	Total			Total			Establishment of new companies			Equity increases[1]			Total / partial purchase of establishments		
				Equity capital											

C.2.3.1 INVESTIMENTO DIRECTO DO EXTERIOR EM PORTUGAL (continuação)

Por tipo de operação

FOREIGN DIRECT INVESTMENT IN PORTUGAL (continued)

By type of operation

Fonte / Source: Banco de Portugal

10^3 euros

	Lucros reinvestidos[2]			Créditos, empréstimos e suprimentos						Operações sobre imóveis[3]			Outros		
				de longo prazo			de curto prazo								
	Crédito	Débito	Saldo	Crédito	Débito	Saldo	Crédito	Débito	Saldo	Crédito	Débito	Saldo	Crédito	Débito	Saldo
	16	17	18=16-17	19	20	21=19-20	22	23	24=22-23	25	26	27=25-26	28	29	30=28-29
05	2 810 967	2 144 051	666 916	4 975 833	4 545 874	429 959	13 873 696	13 942 303	-68 607	1 135 297	217 976	917 322	15 168	8 046	7 122
06	3 946 281	1 724 752	2 221 529	5 799 882	3 958 271	1 841 612	14 593 626	15 233 625	-640 000	1 395 506	264 813	1 130 693	7 410	0	7 410
07	4 206 565	2 185 663	2 020 902	5 250 514	3 413 873	1 836 641	15 976 363	17 741 369	-1 765 006	1 728 281	364 991	1 363 290	8 339	5 077	3 262
07 Fev	428 312	80 989	347 323	343 811	168 674	175 137	1 472 457	1 394 508	77 949	127 193	26 492	100 701	1	6	-4
Mar	369 198	91 442	277 756	319 391	219 966	99 425	1 341 318	1 221 744	119 574	143 847	27 860	115 987	2 594	0	2 594
Abr	232 932	460 761	-227 830	475 969	313 277	162 692	1 035 677	1 547 306	-511 629	137 752	21 709	116 042	7	195	-188
Mai	227 526	618 814	-391 288	349 253	249 024	100 229	1 325 629	1 382 599	-56 970	132 193	21 237	110 956	3 118	0	3 118
Jun	259 369	273 737	-14 368	672 145	158 295	513 849	1 436 720	1 410 501	26 219	154 116	26 331	127 786	886	0	886
Jul	307 101	138 227	168 874	444 165	414 801	29 364	1 350 388	1 254 619	95 769	160 376	31 178	129 198	0	0	0
Ago	447 490	79 706	367 784	297 868	225 344	72 524	1 094 588	1 481 145	-386 557	131 362	30 850	100 512	462	0	462
Set	440 404	80 162	360 242	617 678	416 809	200 869	1 292 336	1 485 845	-193 509	150 421	32 445	117 976	1	0	1
Out	376 360	89 688	286 672	330 777	160 364	170 414	1 217 473	1 642 697	-425 224	158 592	36 573	122 020	0	0	0
Nov	364 389	92 634	271 755	535 588	208 406	327 182	1 527 235	1 608 838	-81 603	135 057	38 178	96 879	1 269	0	1 269
Dez	358 457	94 160	264 296	514 075	551 516	-37 441	1 296 892	1 671 203	-374 311	147 996	44 992	103 004	0	4 842	-4 842
08 Jan	368 969	76 277	292 692	517 248	382 441	134 806	2 062 589	1 940 075	122 513	144 590	35 514	109 076	2 028	0	2 028
Fev	421 429	71 895	349 533	328 070	309 489	18 581	1 184 738	1 355 803	-171 065	100 368	19 565	80 803	18	160	-142
Mar	317 586	89 056	228 530	326 257	291 354	34 903	1 297 062	1 398 882	-101 820	93 553	22 118	71 436	9	0	9
Abr	258 826	176 983	81 843	476 650	374 776	101 875	1 368 219	1 625 030	-256 811	115 717	26 338	89 380	7 471	0	7 471
Mai	245 928	216 249	29 679	275 155	203 898	71 257	1 766 770	1 649 845	116 925	110 373	33 265	77 108	0	0	0
Jun	232 942	272 505	-39 563	713 085	373 104	339 981	1 445 563	1 646 201	-200 638	94 089	20 233	73 856	7 050	106	6 944
Jul	257 539	181 665	75 874	527 375	440 316	87 059	1 747 685	1 430 968	316 716	108 187	29 491	78 696	5 619	1 400	4 219

	16	17	18=16-17	19	20	21=19-20	22	23	24=22-23	25	26	27=25-26	28	29	30=28-29
	Credit	Debit	Balance	Credit	Debit	Balance	Credit	Debit	Balance	Credit	Debit	Balance	Credit	Debit	Balance
	Reinvested earnings[2]			Long-term			Short-term			Real estate[3]			Other		
				Loans and borrowings											

(1) Inclui as prestações suplementares de capital. / Includes additional instalments.
(2) Estimativa mensal calculada pelo Banco de Portugal com base nos últimos dados anuais disponíveis obtidos através dos Inquéritos ao Investimento Directo. / Estimated monthly by the Banco de Portugal based on the available annual figures obtained from the Direct Investment Surveys.
(3) Inclui as operações de investimento imobiliário realizadas por particulares. / Includes real estate investment made by private individuals.

C.2.3.2 INVESTIMENTO DIRECTO DO EXTERIOR EM PORTUGAL (continua)

Por sector de actividade da empresa residente

FOREIGN DIRECT INVESTMENT IN PORTUGAL (to be continued)

By economic activity of the resident company

Fonte / Source: Banco de Portugal

10^3 euros

	Total			Agricultura, caça, silvicultura e pesca			Indústrias extractivas			Indústrias transformadoras		
	Crédito	Débito	Saldo	Crédito	Débito	Saldo	Crédito	Débito	Saldo	Crédito	Débito	Saldo
	1=4+7+10+13+16+19 +22+25+28+31+34	2=5+8+11+14+17+20 +23+26+29+32+35	3=1-2	4	5	6=4-5	7	8	9=7-8	10	11	12=10-11
05	27 676 638	24 516 796	3 159 841	41 711	8 275	33 436	298 427	246 713	51 715	8 258 008	8 653 815	-395 807
06	32 791 417	23 780 052	9 011 365	32 225	7 521	24 703	137 155	6 042	131 113	8 863 895	8 617 550	246 345
07	30 053 810	25 938 996	4 114 814	66 214	12 461	53 753	221 986	361 359	-139 373	8 752 631	9 047 687	-295 056
07 Fev	2 478 235	1 740 247	737 988	2 550	105	2 445	13 820	1 500	12 320	942 805	646 281	296 524
Mar	2 499 421	1 580 256	919 166	5 438	804	4 634	15 092	37 789	-22 697	571 153	571 029	125
Abr	1 966 602	2 386 094	-419 492	1 459	2 295	-836	11 870	30	11 840	753 472	1 192 071	-438 599
Mai	2 401 473	2 436 325	-34 853	1 719	255	1 464	11 820	74 042	-62 222	609 749	768 631	-158 882
Jun	2 640 909	2 033 036	607 873	4 645	354	4 291	86 344	30	86 313	573 235	608 159	-34 924
Jul	2 461 835	2 016 001	445 834	12 187	137	12 050	12 020	2 731	9 289	793 585	690 497	103 088
Ago	2 096 166	1 833 424	262 742	5 496	105	5 391	11 820	73 444	-61 624	630 887	638 032	-7 145
Set	2 561 181	2 045 571	515 611	2 228	105	2 123	11 820	107 972	-96 152	711 225	732 230	-21 006
Out	2 334 078	1 949 263	384 815	10 205	605	9 600	11 820	42 202	-30 382	631 532	538 354	93 178
Nov	2 599 860	2 046 867	552 993	11 486	664	10 822	11 820	14 693	-2 873	796 572	841 664	-45 092
Dez	2 528 479	3 047 449	-518 970	5 537	925	4 611	11 820	6 894	4 926	890 968	888 755	2 213
08 Jan	3 209 586	2 483 456	726 129	15 643	1 867	13 776	10 779	7 072	3 706	1 230 547	1 165 369	65 178
Fev	2 120 457	1 819 278	301 179	10 287	3 175	7 112	10 784	28	10 756	704 237	737 096	-32 859
Mar	2 222 970	1 820 015	402 955	8 589	1 433	7 156	11 031	28	11 003	715 999	744 264	-28 265
Abr	2 297 864	2 345 245	-47 381	2 073	9 394	-7 321	37 338	3 186	34 153	944 648	926 252	18 396
Mai	2 498 691	2 234 269	264 422	10 361	3 009	7 352	11 030	701	10 328	980 151	868 360	111 792
Jun	2 704 337	2 571 585	132 753	13 395	1 940	11 455	11 764	233	11 531	737 186	795 789	-58 602
Jul	2 798 843	2 141 554	657 289	9 914	56 488	-46 574	11 587	654	10 933	806 195	763 791	42 405

	1=4+7+10+13+16+19 +22+25+28+31+34	2=5+8+11+14+17+20 +23+26+29+32+35	3=1-2	4	5	6=4-5	7	8	9=7-8	10	11	12=10-11
	Credit	Debit	Balance	Credit	Debit	Balance	Credit	Debit	Balance	Credit	Debit	Balance
	Total			Agriculture, hunting, forestry and fishing			Mining and quarrying			Manufacturing		

C.2.3.2 INVESTIMENTO DIRECTO DO EXTERIOR EM PORTUGAL (continuação)

Por sector de actividade da empresa residente

FOREIGN DIRECT INVESTMENT IN PORTUGAL (continued)

By economic activity of the resident company

Fonte / Source: Banco de Portugal

10^3 euros

	Produção e distribuição de electricidade, gás e água			Construção			Comércio por grosso e a retalho, reparações, alojamento e restauração			Transportes, armazenagem e comunicações		
	Crédito	Débito	Saldo	Crédito	Débito	Saldo	Crédito	Débito	Saldo	Crédito	Débito	Saldo
	13	14	15=13-14	16	17	18=16-17	19	20	21=19-20	22	23	24=22-23
05	192 493	182 622	9 871	413 740	343 555	70 185	7 968 863	8 453 446	-484 583	1 100 967	1 047 549	53 418
06	538 990	174 252	364 738	595 600	228 655	366 945	7 162 650	7 163 613	-964	1 111 835	1 304 285	-192 450
07	254 272	133 601	120 671	604 310	338 337	265 974	7 144 585	9 044 722	-1 900 138	1 551 694	1 192 859	358 835
07 Fev	16 218	10 733	5 484	47 969	10 567	37 402	615 989	612 444	3 545	104 944	108 293	-3 349
Mar	13 910	9 649	4 261	107 444	17 444	90 000	536 133	645 633	-109 500	344 166	46 793	297 373
Abr	12 601	6 956	5 646	50 891	28 855	22 036	480 150	646 049	-165 899	95 400	37 465	57 935
Mai	34 424	55 532	-21 108	48 820	56 197	-7 377	611 171	741 731	-130 560	108 384	137 157	-28 772
Jun	32 255	11 924	20 331	39 925	32 780	7 145	590 163	733 854	-143 690	284 731	125 306	159 425
Jul	12 669	8 405	4 264	48 863	32 690	16 174	539 365	699 605	-160 240	49 764	53 963	-4 199
Ago	12 432	6 378	6 055	39 530	20 564	18 967	440 246	559 081	-118 835	50 140	86 427	-36 288
Set	10 189	1 933	8 256	31 268	16 666	14 602	824 764	773 885	50 879	136 595	133 327	3 268
Out	42 039	8 102	33 937	42 819	27 986	14 833	520 146	787 447	-267 301	106 353	143 514	-37 160
Nov	4 986	9 276	-4 290	45 480	14 967	30 512	624 792	629 774	-4 982	96 390	122 748	-26 357
Dez	29 948	2 961	26 987	58 667	35 761	22 905	669 800	1 483 672	-813 872	67 583	66 488	1 094
08 Jan	138 816	7 935	130 881	77 132	71 988	5 144	821 041	811 552	9 489	41 095	53 394	-12 299
Fev	27 682	510	27 172	24 835	7 841	16 994	598 962	707 351	-108 388	55 974	52 643	3 331
Mar	9 152	834	8 319	13 580	9 640	3 940	579 972	663 146	-83 175	53 305	52 551	754
Abr	29 422	2 297	27 125	28 651	44 336	-15 685	617 114	888 846	-271 732	47 176	57 093	-9 917
Mai	54 814	42 746	12 068	20 607	15 802	4 805	729 163	834 322	-105 158	114 885	136 528	-21 643
Jun	18 584	60 076	-41 492	15 824	13 541	2 283	674 295	837 979	-163 684	120 617	127 767	-7 150
Jul	20 397	356	20 041	23 292	11 259	12 032	719 073	732 870	-13 797	122 644	71 473	51 171
	13	14	15=13-14	16	17	18=16-17	19	20	21=19-20	22	23	24=22-23
	Credit	Debit	Balance	Credit	Debit	Balance	Credit	Debit	Balance	Credit	Debit	Balance
	Production and distribution of electricity, gas and water			Construction			Wholesale and retail trade, repairs, hotels and restaurants			Transports, storage and communications		

C.2.3.2 INVESTIMENTO DIRECTO DO EXTERIOR EM PORTUGAL (continuação)

Por sector de actividade da empresa residente

FOREIGN DIRECT INVESTMENT IN PORTUGAL (continued)

By economic activity of the resident company

Fonte / Source: Banco de Portugal

10^3 euros

	Actividades financeiras						Actividades imobiliárias, alugueres e serviços prestados às empresas			Outras actividades		
	Intermediação monetária			Outras actividades financeiras								
	Crédito	Débito	Saldo	Crédito	Débito	Saldo	Crédito	Débito	Saldo	Crédito	Débito	Saldo
	25	26	27=25-26	28	29	30=28-29	31	32	33=31-32	34	35	36=34-35
05	109 862	111 509	-1 647	1 504 388	385 510	1 118 878	7 009 439	4 749 828	2 259 611	778 740	333 975	444 765
06	421 944	35 334	386 610	2 781 516	1 099 132	1 682 384	10 102 451	4 844 996	5 257 455	1 043 156	298 672	744 483
07	528 810	42 266	486 544	1 998 273	677 219	1 321 054	7 656 448	4 622 529	3 033 920	1 274 587	465 955	808 631
07 Fev	10 773	2 464	8 309	163 095	8 792	154 303	468 270	307 753	160 516	91 802	31 314	60 488
Mar	11 849	2 464	9 385	214 442	34 708	179 733	579 690	180 444	399 246	100 104	33 499	66 606
Abr	7 236	5 079	2 157	116 260	76 659	39 601	344 041	367 120	-23 079	93 222	23 515	69 707
Mai	320 596	6 436	314 160	127 755	100 610	27 145	444 390	465 683	-21 293	82 645	30 052	52 592
Jun	8 145	3 583	4 562	242 529	68 122	174 407	646 911	423 575	223 336	132 027	25 351	106 676
Jul	9 071	2 612	6 459	180 803	75 320	105 483	679 330	416 791	262 539	124 178	33 250	90 927
Ago	11 445	2 464	8 981	184 029	29 278	154 751	614 692	384 590	230 103	95 447	33 061	62 386
Set	10 905	2 464	8 441	153 279	38 616	114 662	566 310	203 431	362 879	102 598	34 941	67 657
Out	107 257	2 464	104 792	176 678	130 227	46 450	533 756	237 095	296 660	151 474	31 266	120 208
Nov	11 239	2 464	8 775	129 001	38 727	90 274	767 712	300 208	467 504	100 382	71 681	28 701
Dez	9 912	7 306	2 606	165 332	42 487	122 845	517 854	420 912	96 942	101 059	91 288	9 771
08 Jan	50 899	2 247	48 652	180 908	38 220	142 688	527 707	275 870	251 837	115 020	47 942	67 077
Fev	10 166	2 248	7 917	166 142	26 057	140 085	441 680	262 801	178 878	69 710	19 529	50 181
Mar	24 925	2 253	22 673	138 177	31 734	106 444	586 191	275 151	311 040	82 048	38 981	43 067
Abr	8 379	2 726	5 652	109 259	49 522	59 737	412 328	322 085	90 242	61 476	39 507	21 969
Mai	7 626	3 013	4 613	135 880	42 093	93 787	375 946	257 916	118 031	58 227	29 779	28 448
Jun	7 329	3 435	3 895	150 343	76 101	74 241	895 535	637 681	257 854	59 464	17 043	42 421
Jul	13 273	4 158	9 115	177 571	98 759	78 812	809 304	373 659	435 646	85 592	28 087	57 505
	25	26	27=25-26	28	29	30=28-29	31	32	33=31-32	34	35	36=34-35
	Credit	Debit	Balance	Credit	Debit	Balance	Credit	Debit	Balance	Credit	Debit	Balance
	Monetary intermediation			Other financial intermediation			Real estate, rentals and business activities			Other activities		
	Financial intermediation											

C.2.3.3 INVESTIMENTO DIRECTO DO EXTERIOR EM PORTUGAL
Por zona económica de origem

FOREIGN DIRECT INVESTMENT IN PORTUGAL
By economic region of origin

Fonte / Source: Banco de Portugal

10^3 euros

	União Europeia						Resto do Mundo			Por memória: OCDE		
	Total			dos quais: países pertencentes à área do euro								
	Crédito	Débito	Saldo	Crédito	Débito	Saldo	Crédito	Débito	Saldo	Crédito	Débito	Saldo
	1	2	3=1-2	4	5	6=4-5	7	8	9=7-8	10	11	12=10-11
05	25 476 706	21 402 322	4 074 384	21 705 107	18 184 115	3 520 992	2 199 932	3 114 475	-914 543	26 522 704	23 234 841	3 287 863
06	28 384 155	22 029 806	6 354 349	23 108 652	16 828 616	6 280 036	4 407 263	1 750 247	2 657 016	31 639 857	23 534 793	8 105 064
07	26 513 506	23 733 335	2 780 170	21 145 017	18 723 509	2 421 508	3 540 305	2 205 661	1 334 644	28 771 661	25 474 851	3 296 809
07 Fev	2 241 898	1 621 015	620 883	1 818 079	1 302 817	515 262	236 337	119 232	117 105	2 399 181	1 715 215	683 966
Mar	2 256 415	1 440 347	816 067	1 544 641	1 058 118	486 523	243 007	139 908	103 098	2 422 832	1 560 133	862 699
Abr	1 786 817	2 224 661	-437 845	1 371 738	1 794 520	-422 782	179 785	161 433	18 352	1 894 673	2 339 311	-444 638
Mai	2 171 720	2 124 198	47 523	1 695 592	1 631 163	64 429	229 752	312 128	-82 375	2 298 782	2 352 845	-54 063
Jun	2 237 037	1 879 329	357 708	1 837 296	1 518 059	319 237	403 872	153 707	250 165	2 556 519	1 988 020	568 499
Jul	2 191 961	1 748 709	443 252	1 732 963	1 382 720	350 243	269 874	267 292	2 582	2 371 498	1 926 044	445 453
Ago	1 722 102	1 618 150	103 951	1 311 537	1 176 687	134 850	374 064	215 274	158 790	2 018 330	1 797 923	220 407
Set	2 018 532	1 903 359	115 173	1 629 265	1 410 674	218 591	542 649	142 212	400 438	2 238 921	2 020 483	218 438
Out	2 090 644	1 787 396	303 248	1 747 994	1 355 001	392 993	243 434	161 867	81 567	2 235 054	1 920 821	314 234
Nov	2 330 857	1 882 253	448 604	1 844 809	1 472 905	371 904	269 003	164 614	104 389	2 516 804	2 015 823	500 981
Dez	2 244 178	2 878 243	-634 065	1 899 087	2 323 143	-424 055	284 301	169 206	115 095	2 410 982	3 034 514	-623 533
08 Jan	2 924 653	2 303 293	621 360	2 265 905	1 868 105	397 800	284 933	180 163	104 769	3 122 657	2 451 866	670 791
Fev	1 878 156	1 713 851	164 305	1 478 821	1 234 154	244 667	242 301	105 428	136 873	2 039 361	1 804 833	234 527
Mar	1 979 372	1 688 225	291 147	1 491 048	1 203 762	287 287	243 598	131 790	111 808	2 104 953	1 783 659	321 294
Abr	2 054 440	2 230 056	-175 616	1 611 086	1 775 071	-163 985	243 424	115 189	128 235	2 195 936	2 323 870	-127 934
Mai	2 101 647	2 050 495	51 152	1 673 082	1 696 580	-23 499	397 044	183 774	213 270	2 422 869	2 207 800	215 070
Jun	2 508 243	2 444 818	63 426	2 000 670	1 975 528	25 142	196 094	126 767	69 327	2 626 831	2 542 550	84 281
Jul	2 568 239	1 994 812	573 427	2 001 716	1 606 573	395 143	230 604	146 742	83 861	2 686 791	2 120 384	566 408

	1	2	3=1-2	4	5	6=4-5	7	8	9=7-8	10	11	12=10-11
	Credit	Debit	Balance	Credit	Debit	Balance	Credit	Debit	Balance	Credit	Debit	Balance
	Total			of which: euro area countries			Rest of the World			Memo item: OECD		
	European Union											

C.2.3.4 INVESTIMENTO DIRECTO DO EXTERIOR EM PORTUGAL
Com origem em países da área do euro

FOREIGN DIRECT INVESTMENT IN PORTUGAL
From euro area countries

Fonte / Source: Banco de Portugal

10^3 euros

	Alemanha			Espanha			França			Outros		
	Crédito	Débito	Saldo	Crédito	Débito	Saldo	Crédito	Débito	Saldo	Crédito	Débito	Saldo
	1	2	3=1-2	4	5	6=4-5	7	8	9=7-8	10	11	12=10-11
05	4 637 718	4 859 977	-222 259	4 027 728	2 115 885	1 911 843	3 911 338	3 113 331	798 007	9 128 323	8 094 922	1 033 401
06	5 141 179	4 916 564	224 615	4 204 257	1 893 775	2 310 481	4 382 259	3 076 127	1 306 133	9 380 957	6 942 150	2 438 807
07	5 989 426	5 963 820	25 606	3 909 026	2 765 492	1 143 534	3 363 271	2 957 006	406 265	7 883 294	7 037 192	846 103
07 Fev	671 441	475 481	195 960	332 687	194 825	137 862	251 081	202 011	49 070	562 869	430 500	132 370
Mar	365 706	340 987	24 719	335 629	201 273	134 356	274 978	165 505	109 472	568 328	350 353	217 975
Abr	495 644	832 566	-336 921	213 888	262 805	-48 917	224 274	246 354	-22 080	437 932	452 796	-14 864
Mai	392 450	422 453	-30 003	499 081	310 383	188 697	362 437	354 482	7 956	441 624	543 845	-102 222
Jun	359 745	363 267	-3 522	236 504	270 728	-34 223	379 855	266 998	112 857	861 192	617 067	244 125
Jul	514 782	437 841	76 940	301 498	269 610	31 888	316 743	264 103	52 640	599 940	411 166	188 774
Ago	340 498	377 704	-37 205	195 381	120 502	74 879	305 240	264 062	41 178	470 417	414 419	55 998
Set	465 209	500 687	-35 478	297 872	129 996	167 875	234 771	202 996	31 775	631 413	576 995	54 418
Out	405 052	353 095	51 956	430 326	165 222	265 104	256 897	304 503	-47 607	655 720	532 180	123 540
Nov	563 601	559 948	3 653	532 250	253 522	278 728	234 320	249 117	-14 797	514 639	410 318	104 321
Dez	728 527	685 171	43 357	270 868	351 640	-80 772	312 018	298 882	13 136	587 674	987 450	-399 776
08 Jan	927 324	938 658	-11 333	419 498	274 346	145 152	305 147	212 524	92 623	613 935	442 577	171 359
Fev	452 610	445 466	7 145	307 268	261 906	45 362	310 626	250 177	60 449	408 317	276 606	131 711
Mar	479 367	428 844	50 522	298 318	239 650	58 668	245 748	219 859	25 889	467 616	315 408	152 208
Abr	569 090	850 095	-281 005	247 956	279 054	-31 098	275 776	211 750	64 027	518 264	434 173	84 091
Mai	517 671	588 734	-71 062	276 026	321 557	-45 530	301 281	208 712	92 569	578 103	577 578	526
Jun	436 949	484 513	-47 565	274 416	416 291	-141 876	281 255	279 362	1 892	1 008 051	795 361	212 690
Jul	543 587	487 503	56 085	374 876	347 967	26 909	376 811	299 323	77 488	706 442	471 781	234 661

	1	2	3=1-2	4	5	6=4-5	7	8	9=7-8	10	11	12=10-11
	Credit	Debit	Balance	Credit	Debit	Balance	Credit	Debit	Balance	Credit	Debit	Balance
	Germany			Spain			France			Other		

C.2.3.5 INVESTIMENTO DIRECTO DO EXTERIOR EM PORTUGAL
Com origem em países fora da área do euro

FOREIGN DIRECT INVESTMENT IN PORTUGAL
From non-euro area countries

Fonte / Source: Banco de Portugal

10^3 euros

	Reino Unido			Brasil			Suíça			EUA			Outros		
	Crédito	Débito	Saldo	Crédito	Débito	Saldo	Crédito	Débito	Saldo	Crédito	Débito	Saldo	Crédito	Débito	Saldo
	1	2	3=1-2	4	5	6=4-5	7	8	9=7-8	10	11	12=10-11	13	14	15=13-14
05	3 490 411	2 953 438	536 973	69 120	3 731	65 389	497 010	526 589	-29 579	657 626	970 887	-313 261	1 257 363	1 878 036	-620 673
06	4 606 239	4 194 661	411 578	92 256	12 221	80 034	786 029	912 709	-126 681	788 729	491 799	296 930	3 409 513	1 340 046	2 069 467
07	4 654 621	4 174 008	480 613	91 730	72 746	18 984	884 853	911 066	-26 213	772 810	443 583	329 227	2 504 779	1 614 084	890 695
07 Fev	352 005	289 868	62 137	1 193	372	822	54 130	60 587	-6 457	61 746	24 531	37 215	191 081	62 072	129 009
Mar	667 800	299 954	367 846	1 216	405	811	62 743	63 657	-914	33 709	25 258	8 451	189 312	132 864	56 448
Abr	341 539	363 696	-22 158	3 604	376	3 227	64 325	61 847	2 478	32 095	36 811	-4 716	153 302	128 843	24 459
Mai	439 001	433 692	5 309	23 575	22 325	1 251	69 459	77 840	-8 381	67 851	41 783	26 068	105 994	229 522	-123 528
Jun	342 234	305 439	36 796	12 685	11 883	802	63 054	61 534	1 520	38 365	38 392	-27	347 275	97 730	249 545
Jul	401 642	278 975	122 667	13 421	13 229	191	81 861	88 744	-6 883	71 396	76 374	-4 978	160 552	175 958	-15 406
Ago	338 038	415 436	-77 398	1 690	241	1 449	71 022	70 082	940	180 676	26 505	154 171	193 203	144 473	48 729
Set	332 746	320 870	11 876	15 737	11 894	3 842	74 986	78 630	-3 644	100 778	29 365	71 413	407 669	194 137	213 532
Out	282 463	341 437	-58 974	14 708	10 700	4 008	67 597	78 662	-11 065	43 043	28 320	14 723	178 273	135 143	43 130
Nov	422 429	342 184	80 245	1 226	514	712	71 491	72 347	-855	60 519	26 417	34 102	199 386	132 502	66 885
Dez	279 005	493 048	-214 043	1 233	452	782	97 312	78 263	19 048	41 000	55 793	-14 793	210 841	96 750	114 091
08 Jan	581 820	385 149	196 671	1 374	389	984	92 684	67 804	24 880	68 252	53 283	14 969	199 550	108 725	90 825
Fev	334 525	413 233	-78 708	1 310	165	1 145	67 190	57 010	10 180	36 821	25 200	11 621	201 790	89 517	112 274
Mar	443 710	432 499	11 211	1 652	851	801	64 184	65 800	-1 616	33 128	20 524	12 604	189 249	96 580	92 669
Abr	376 438	385 763	-9 325	3 498	893	2 604	62 683	61 516	1 166	35 712	23 012	12 699	208 448	98 990	109 459
Mai	356 863	281 268	75 595	3 503	311	3 192	274 641	113 244	161 398	32 960	25 816	7 144	157 642	117 050	40 592
Jun	419 943	385 624	34 319	1 459	690	769	73 169	52 698	20 471	42 619	37 616	5 003	166 477	119 429	47 048
Jul	489 949	312 970	176 979	1 462	507	955	75 418	90 204	-14 786	29 700	26 841	2 859	200 598	104 458	96 140

	1	2	3=1-2	4	5	6=4-5	7	8	9=7-8	10	11	12=10-11	13	14	15=13-14
	Credit	Debit	Balance	Credit	Debit	Balance	Credit	Debit	Balance	Credit	Debit	Balance	Credit	Debit	Balance
	United Kingdom			Brazil			Switzerland			USA			Other		

C.2.4.1 INVESTIMENTO DE CARTEIRA - ACTIVOS
Por tipo de instrumento

PORTFOLIO INVESTMENT - ASSETS
By type of instrument

Fonte / Source: Banco de Portugal

10^3 euros

	Total			Acções e outras participações[1]						Obrigações e outros títulos de dívida de longo prazo[2]			Títulos de dívida de curto prazo[3]		
				Acções			Unidades de participação e outras								
	Crédito	Débito	Saldo	Crédito	Débito	Saldo	Crédito	Débito	Saldo	Crédito	Débito	Saldo	Crédito	Débito	Saldo
	1=4+7+10+13	2=5+8+11+14	3=1-2	4	5	6=4-5	7	8	9=7-8	10	11	12=10-11	13	14	15=13-14
05	105 726 434	121 700 979	-15 974 545	14 137 191	13 892 758	244 434	5 907 912	7 671 989	-1 764 077	69 968 359	81 671 791	-11 703 433	15 712 973	18 464 441	-2 751 469
06	173 132 958	180 998 831	-7 865 874	22 287 034	23 026 495	-739 460	11 760 663	14 209 912	-2 449 249	117 985 734	125 755 284	-7 769 549	21 099 526	18 007 141	3 092 386
07	155 355 844	164 227 162	-8 871 318	26 383 866	27 242 128	-858 262	11 022 342	11 967 210	-944 868	100 164 107	109 697 466	-9 533 359	17 785 528	15 320 357	2 465 171
07 Fev	12 945 043	12 507 927	437 116	1 844 822	2 178 836	-334 014	955 315	1 208 607	-253 292	7 859 431	7 403 313	456 117	2 285 475	1 717 171	568 304
Mar	15 609 979	17 576 646	-1 966 667	1 938 557	1 720 439	218 119	806 053	947 177	-141 124	10 260 043	12 914 325	-2 654 282	2 605 326	1 994 706	610 620
Abr	12 283 290	13 803 474	-1 520 184	2 018 788	1 687 734	331 055	782 550	1 120 133	-337 583	7 832 700	9 300 293	-1 467 593	1 649 252	1 695 315	-46 063
Mai	14 061 424	14 362 729	-301 305	2 200 336	2 190 006	10 330	848 768	960 211	-111 442	8 506 712	9 666 142	-1 159 431	2 505 608	1 546 370	959 238
Jun	12 247 338	13 901 455	-1 654 117	2 479 318	2 689 649	-210 332	958 922	1 251 171	-292 248	8 442 157	9 336 530	-894 373	366 941	624 105	-257 164
Jul	14 240 942	13 350 373	890 569	2 130 706	2 820 681	-689 975	1 565 834	1 485 340	80 495	9 491 971	7 886 086	1 605 886	1 052 430	1 158 266	-105 836
Ago	10 642 854	9 546 332	1 096 522	1 941 924	2 159 077	-217 153	922 881	495 798	427 082	6 711 954	6 121 774	590 181	1 066 095	769 683	296 411
Set	11 487 141	11 542 359	-55 218	2 498 910	1 772 524	726 387	587 913	1 238 897	-650 983	6 949 802	7 554 205	-604 403	1 450 516	976 733	473 782
Out	14 358 221	15 202 963	-844 742	2 432 443	2 520 087	-87 643	974 447	846 357	128 090	9 863 648	10 938 031	-1 074 383	1 087 683	898 488	189 195
Nov	12 279 838	12 789 362	-509 524	2 945 237	2 761 329	183 908	874 386	670 252	204 134	7 689 143	8 340 470	-651 327	771 072	1 017 312	-246 239
Dez	12 992 279	15 028 670	-2 036 391	1 702 212	2 376 148	-673 936	1 065 137	856 428	208 709	9 794 623	11 061 300	-1 266 677	430 306	734 793	-304 487
08 Jan	27 760 903	27 482 167	278 735	5 880 468	6 331 642	-451 173	1 949 957	1 753 871	196 086	17 575 508	16 671 219	904 288	2 354 970	2 725 436	-370 465
Fev	16 134 737	15 512 313	622 424	1 854 630	1 867 132	-12 502	798 526	820 900	-22 374	12 291 689	11 755 909	535 779	1 189 892	1 068 371	121 521
Mar	20 328 175	20 955 773	-627 598	1 694 611	2 034 793	-340 183	882 600	460 169	422 432	15 882 206	17 059 290	-1 177 084	1 868 758	1 401 521	467 237
Abr	17 822 778	17 841 205	-18 427	2 455 096	2 179 155	275 941	807 262	790 186	17 075	11 944 433	12 452 141	-507 708	2 615 987	2 419 723	196 264
Mai	17 906 874	18 744 788	-837 914	2 118 583	2 312 588	-194 006	821 473	835 001	-13 528	11 222 219	12 351 458	-1 129 239	3 744 600	3 245 741	498 859
Jun	18 338 672	21 030 121	-2 691 450	3 310 024	4 495 158	-1 185 134	840 615	646 947	193 668	11 517 915	12 503 233	-985 318	2 670 117	3 384 784	-714 666
Jul	21 446 924	21 491 064	-44 140	3 705 030	4 003 540	-298 511	878 353	737 838	140 514	14 468 811	15 192 667	-723 856	2 394 731	1 557 018	837 713

	1=4+7+10+13	2=5+8+11+14	3=1-2	4	5	6=4-5	7	8	9=7-8	10	11	12=10-11	13	14	15=13-14
	Credit	Debit	Balance	Credit	Debit	Balance	Credit	Debit	Balance	Credit	Debit	Balance	Credit	Debit	Balance
	Total			Shares			Investment trust units and other			Long- term debt securities[2]			Short-term debt securities[3]		
				Shares and other equity[1]											

(1) Inclui, nomeadamente, acções, unidades de participação em fundos de investimento e outros títulos de participação no capital, como os *Depositary Receipts*. / Includes, namely, shares, investment trust units and other participation or similar documents, such as "Depositary Receipts".
(2) Inclui, nomeadamente, títulos de dívida pública ou privada, tais como, obrigações, certificados de depósito de prazo superior a 1 ano, títulos de participação e outros títulos de dívida de prazo superior a 1 ano. / Includes, namely, public or private debt securities, such as bonds and notes, negotiable certificates of deposit with maturities of more than 1 year, participation certificates and other debt securities with maturities of more than 1 year.
(3) Inclui, nomeadamente, bilhetes do Tesouro, papel comercial, certificados de depósito de prazo não superior a 1 ano e outros títulos de prazo não superior a 1 ano. / Includes, namely, Treasury bills, commercial paper, negotiable certificates of deposit with original maturities of 1 year or less and other securities with maturities of 1 year or less.

C.2.4.2 INVESTIMENTO DE CARTEIRA - ACTIVOS

Autoridades Monetárias[1][2], por tipo de instrumento

PORTFOLIO INVESTMENT - ASSETS

Monetary Authorities[1][2], by type of instrument

Fonte / Source: Banco de Portugal

10^3 euros

	Total			Acções e outras participações[3]			Obrigações e outros títulos de dívida de longo prazo[4]			Títulos de dívida de curto prazo[5]		
	Crédito	Débito	Saldo	Crédito	Débito	Saldo	Crédito	Débito	Saldo	Crédito	Débito	Saldo
	1=4+7+10	2=5+8+11	3=1-2	4	5	6=4-5	7	8	9=7-8	10	11	12=10-11
05	10 706 411	11 718 932	-1 012 521	0	0	0	5 320 201	4 103 181	1 217 020	5 386 209	7 615 750	-2 229 541
06	10 622 037	10 494 277	127 760	0	0	0	3 595 107	6 861 519	-3 266 412	7 026 930	3 632 759	3 394 172
07	12 965 871	11 928 839	1 037 032	0	0	0	5 526 689	5 915 941	-389 251	7 439 182	6 012 899	1 426 283
07 Fev	1 531 723	846 842	684 881	0	0	0	414 690	226 705	187 986	1 117 032	620 137	496 896
Mar	2 142 039	2 024 966	117 073	0	0	0	698 165	1 331 155	-632 990	1 443 874	693 811	750 063
Abr	1 256 878	976 715	280 164	0	0	0	1 010 298	334 095	676 203	246 581	642 620	-396 039
Mai	1 907 063	995 473	911 590	0	0	0	535 812	667 487	-131 675	1 371 251	327 987	1 043 265
Jun	538 295	601 617	-63 321	0	0	0	434 758	347 570	87 187	103 538	254 046	-150 509
Jul	1 137 541	790 165	347 377	0	0	0	838 236	392 001	446 234	299 306	398 163	-98 857
Ago	1 195 434	671 438	523 995	0	0	0	471 455	188 794	282 661	723 979	482 644	241 335
Set	1 157 497	749 043	408 454	0	0	0	279 551	205 261	74 290	877 946	543 782	334 164
Out	872 939	799 750	73 188	0	0	0	368 534	188 958	179 576	504 405	610 793	-106 388
Nov	562 048	1 925 023	-1 362 974	0	0	0	241 248	1 178 464	-937 216	320 800	746 558	-425 758
Dez	101 192	1 231 147	-1 129 955	0	0	0	84 505	695 517	-611 012	16 687	535 630	-518 943
08 Jan	1 052 997	1 224 105	-171 108	0	0	0	638 843	638 237	607	414 154	585 868	-171 715
Fev	459 467	296 807	162 659	0	0	0	315 090	295 796	19 294	144 377	1 011	143 366
Mar	648 787	56 240	592 546	0	0	0	44 234	55 900	-11 666	604 553	340	604 212
Abr	1 876 839	1 253 559	623 280	0	0	0	1 110 475	848 545	261 930	766 364	405 014	361 351
Mai	404 136	425 523	-21 387	0	0	0	28 566	340 304	-311 738	375 570	85 219	290 351
Jun	854 953	903 849	-48 897	0	0	0	588 418	548 783	39 635	266 535	355 066	-88 531
Jul	1 081 326	649 242	432 084	0	0	0	305 104	505 759	-200 655	776 222	143 484	632 738
	1=4+7+10	2=5+8+11	3=1-2	4	5	6=4-5	7	8	9=7-8	10	11	12=10-11
	Credit	Debit	Balance	Credit	Debit	Balance	Credit	Debit	Balance	Credit	Debit	Balance
	Total			Shares and other equity[3]			Long-term debt securities[4]			Short-term debt securities[5]		

(1) Sobre o conteúdo, ver notas no fim da publicação. / For information on coverage see notes at the end of this publication
(2) A partir de Janeiro de 1999, inclui as aplicações em títulos denominados em euros ou emitidos por residentes na Área do euro, as quais deixaram de ser consideradas "Activos de reserva". / Since January 1999, it includes transactions on securities denominated in euros or issued by euro area residents, wich can no longer be classified as "Reserve assets".
(3) Inclui, nomeadamente, acções, unidades de participação em fundos de investimento e outros títulos de participação no capital, como os *Depositary Receipts*. / Includes, namely, shares, investment trust units and other participation or similar documents, such as "Depositary Receipts".
(4) Inclui, nomeadamente, títulos de dívida pública ou privada, tais como obrigações, certificados de depósito de prazo superior a 1 ano, títulos de participação e outros títulos de dívida de prazo superior a 1 ano. / Includes, namely, public or private debt securities, such as bonds and notes, negotiable certificates of deposit with maturities of more than 1 year, participation certificates and other debt securities with maturities of more than 1 year.
(5) Inclui, nomeadamente, bilhetes do Tesouro, papel comercial, certificados de depósito de prazo não superior a 1 ano e outros títulos de prazo não superior a 1 ano. / Includes, namely, Treasury bills, commercial paper, negotiable certificates of deposit with original maturities of 1 year or less and other securities with maturities of 1 year or less.

C.2.4.3 INVESTIMENTO DE CARTEIRA - ACTIVOS

Administrações Públicas[1], por tipo de instrumento

PORTFOLIO INVESTMENT - ASSETS

General Government[1], by type of instrument

Fonte / Source: Banco de Portugal

10^3 euros

	Total			Acções e outras participações[2]						Obrigações e outros títulos de dívida de longo prazo[3]			Títulos de dívida de curto prazo[4]		
				Acções			Unidades de participação e outras								
	Crédito	Débito	Saldo	Crédito	Débito	Saldo	Crédito	Débito	Saldo	Crédito	Débito	Saldo	Crédito	Débito	Saldo
	1=4+7+10+13	2=5+8+11+14	3=1-2	4	5	6=4-5	7	8	9=7-8	10	11	12=10-11	13	14	15=13-14
05	2 331 259	2 455 285	-124 026	688 927	299 998	388 929	60	46	14	1 642 263	2 153 327	-511 064	9	1 914	-1 905
06	1 733 055	2 037 195	-304 140	123 380	98 227	25 153	108 268	94 039	14 229	1 501 406	1 844 929	-343 522	0	0	0
07	1 779 129	2 031 693	-252 564	81 930	122 950	-41 020	46 693	95 627	-48 934	1 612 588	1 774 721	-162 133	37 917	38 395	-478
07 Fev	98 877	131 427	-32 551	6 886	19 092	-12 206	211	2 002	-1 791	91 779	110 334	-18 554	0	0	0
Mar	148 493	253 002	-104 509	2 721	7 011	-4 289	9 668	298	9 370	136 104	245 693	-109 589	0	0	0
Abr	227 856	188 914	38 942	12 132	7 436	4 696	11 616	247	11 369	204 108	181 231	22 877	0	0	0
Mai	112 701	138 195	-25 493	4 271	3 943	328	9 017	142	8 875	99 413	134 109	-34 696	0	0	0
Jun	165 956	282 643	-116 687	4 372	5 291	-918	59	6 923	-6 864	161 517	245 324	-83 807	8	25 106	-25 098
Jul	74 367	130 064	-55 697	10 375	5 144	5 231	2 516	9 443	-6 927	61 396	115 391	-53 994	80	86	-6
Ago	184 579	132 965	51 614	4 687	3 640	1 047	2 458	170	2 289	177 344	116 261	61 083	89	12 894	-12 805
Set	106 233	130 168	-23 935	4 843	8 327	-3 484	134	4 983	-4 849	76 290	116 549	-40 260	24 967	309	24 658
Out	253 923	230 172	23 751	16 175	14 107	2 068	10 289	296	9 993	214 686	215 769	-1 083	12 773	0	12 773
Nov	31 485	50 932	-19 447	7 573	10 594	-3 021	42	20 022	-19 980	23 870	20 316	3 554	0	0	0
Dez	67 589	126 743	-59 155	2 234	31 946	-29 712	143	225	-82	65 212	94 572	-29 360	0	0	0
08 Jan	443 850	441 646	2 204	66 187	32 209	33 978	100 342	216 744	-116 402	277 320	192 692	84 628	0	0	0
Fev	93 849	197 966	-104 116	3 598	5 013	-1 414	127	7 099	-6 972	90 124	184 784	-94 660	0	1 070	-1 070
Mar	176 114	108 385	67 728	3 560	9 420	-5 860	251	18 398	-18 146	171 237	80 545	90 692	1 066	23	1 043
Abr	330 495	429 932	-99 437	5 276	96 649	-91 372	8 403	38 584	-30 182	253 336	220 429	32 907	63 480	74 271	-10 791
Mai	736 555	938 369	-201 814	87 062	113 473	-26 411	246	3 113	-2 867	440 402	520 926	-80 524	208 845	300 857	-92 012
Jun	887 090	1 188 018	-300 928	33 648	119 416	-85 768	60 678	29 731	30 947	260 065	197 598	62 467	532 700	841 274	-308 574
Jul	1 140 801	1 100 990	39 810	476 177	809 687	-333 510	51 885	10 756	41 129	304 105	192 610	111 496	308 633	87 938	220 696
	1=4+7+10+13	2=5+8+11+14	3=1-2	4	5	6=4-5	7	8	9=7-8	10	11	12=10-11	13	14	15=13-14
	Credit	Debit	Balance	Credit	Debit	Balance	Credit	Debit	Balance	Credit	Debit	Balance	Credit	Debit	Balance
	Total			Shares			Investment trust units and other			Long-term debt securities[3]			Short-term debt securities[4]		
				Shares and other equity[2]											

(1) Sobre o conteúdo, ver notas no fim da publicação. / For information on coverage see notes at the end of this publication
(2) Inclui, nomeadamente, acções, unidades de participação em fundos de investimento e outros títulos de participação no capital, como os *Depositary Receipts*. / Includes, namely, shares, investment trust units and other participation or similar documents, such as "Depositary Receipts".
(3) Inclui, nomeadamente, títulos de dívida pública ou privada, tais como obrigações, certificados de depósito de prazo superior a 1 ano, títulos de participação e outros títulos de dívida de prazo superior a 1 ano. / Includes, namely, public or private debt securities, such as bonds and notes, negotiable certificates of deposit with maturities of more than 1 year, participation certificates and other debt securities with maturities of more than 1 year.
(4) Inclui, nomeadamente, bilhetes do Tesouro, papel comercial, certificados de depósito de prazo não superior a 1 ano e outros títulos de prazo não superior a 1 ano. / Includes, namely, Treasury bills, commercial paper, negotiable certificates of deposit with original maturities of 1 year or less and other securities with maturities of 1 year or less.

C.2.4.4 INVESTIMENTO DE CARTEIRA - ACTIVOS

Outras instituições financeiras monetárias[1] , por tipo de instrumento

PORTFOLIO INVESTMENT - ASSETS

Other monetary financial institutions[1] , by type of instrument

Fonte / Source: Banco de Portugal

10^3 euros

		Total			Acções e outras participações[2]						Obrigações e outros títulos de dívida de longo prazo[3]			Títulos de dívida de curto prazo[4]		
					Acções			Unidades de participação e outras								
		Crédito	Débito	Saldo	Crédito	Débito	Saldo	Crédito	Débito	Saldo	Crédito	Débito	Saldo	Crédito	Débito	Saldo
		1=4+7+10+13	2=5+8+11+14	3=1-2	4	5	6=4-5	7	8	9=7-8	10	11	12=10-11	13	14	15=13-14
05		11 538 381	14 850 378	-3 311 997	1 920 984	2 323 491	-402 507	467 416	654 130	-186 714	7 364 247	10 001 072	-2 636 825	1 785 734	1 871 685	-85 951
06		40 946 039	37 731 855	3 214 184	4 054 118	4 695 390	-641 272	1 682 933	1 587 040	95 893	32 110 987	27 781 170	4 329 818	3 098 000	3 668 255	-570 255
07		20 620 201	25 114 677	-4 494 476	3 825 672	3 762 349	63 323	1 172 725	1 427 084	-254 360	13 908 980	18 549 086	-4 640 106	1 712 825	1 376 157	336 667
07	Fev	1 604 449	1 397 528	206 921	334 364	166 792	167 572	13 679	32 035	-18 356	1 147 892	1 166 334	-18 442	108 514	32 366	76 148
	Mar	1 519 754	1 818 782	-299 028	255 619	96 230	159 389	24 919	109 705	-84 785	1 185 407	1 557 495	-372 088	53 809	55 352	-1 544
	Abr	1 447 074	1 984 174	-537 100	261 665	224 599	37 066	42 353	100 355	-58 002	1 024 447	1 601 722	-577 275	118 609	57 498	61 111
	Mai	1 494 808	1 744 486	-249 678	273 013	474 636	-201 623	66 484	49 001	17 483	1 135 733	1 162 008	-26 275	19 577	58 841	-39 264
	Jun	2 040 235	2 534 455	-494 220	682 251	782 668	-100 417	57 766	64 760	-6 995	1 247 973	1 590 394	-342 421	52 245	96 632	-44 387
	Jul	2 709 072	1 981 722	727 350	164 919	351 674	-186 754	777 939	849 120	-71 181	1 613 392	739 789	873 603	152 821	41 139	111 683
	Ago	1 515 367	1 295 138	220 228	272 916	281 358	-8 442	58 173	49 274	8 899	1 033 418	919 127	114 291	150 859	45 379	105 481
	Set	851 613	1 758 402	-906 789	160 403	82 940	77 463	15 834	29 952	-14 118	523 706	1 508 881	-985 175	151 670	136 629	15 041
	Out	1 363 563	3 653 581	-2 290 018	218 229	373 204	-154 975	48 212	33 136	15 076	966 991	3 193 904	-2 226 914	130 132	53 337	76 794
	Nov	1 663 452	1 207 775	455 677	800 964	260 773	540 191	15 812	41 638	-25 825	817 178	846 888	-29 709	29 498	58 476	-28 979
	Dez	2 604 898	2 951 019	-346 121	282 019	393 657	-111 638	36 528	13 822	22 706	2 193 386	2 506 164	-312 778	92 965	37 376	55 589
08	Jan	8 356 485	8 200 826	155 659	1 774 902	1 582 385	192 517	326 421	459 059	-132 639	5 323 284	4 967 885	355 399	931 878	1 191 497	-259 619
	Fev	7 256 586	7 084 551	172 035	726 684	551 009	175 675	244 202	247 162	-2 960	5 414 045	5 406 683	7 362	871 654	879 697	-8 043
	Mar	10 184 793	11 886 238	-1 701 445	475 523	732 885	-257 362	134 251	116 442	17 810	8 554 288	10 029 844	-1 475 556	1 020 730	1 007 067	13 663
	Abr	7 042 468	7 108 271	-65 804	922 443	740 134	182 309	218 160	97 822	120 338	4 258 630	4 664 276	-405 647	1 643 235	1 606 039	37 195
	Mai	9 335 713	9 710 402	-374 689	723 767	658 933	64 835	196 168	354 362	-158 193	5 788 305	6 061 369	-273 063	2 627 472	2 635 739	-8 268
	Jun	6 407 151	8 509 190	-2 102 039	966 603	1 094 978	-128 375	166 524	236 465	-69 941	4 233 342	6 130 694	-1 897 352	1 040 682	1 047 053	-6 371
	Jul	7 856 230	9 314 598	-1 458 369	656 992	759 259	-102 267	81 947	87 812	-5 865	6 047 957	7 334 961	-1 287 004	1 069 333	1 132 566	-63 233

	1=4+7+10+13	2=5+8+11+14	3=1-2	4	5	6=4-5	7	8	9=7-8	10	11	12=10-11	13	14	15=13-14
	Credit	Debit	Balance	Credit	Debit	Balance	Credit	Debit	Balance	Credit	Debit	Balance	Credit	Debit	Balance
	Total			Shares			Investment trust units and other			Long-term debt securities[3]			Short-term debt securities[4]		
				Shares and other equity[2]											

(1) Sobre o conteúdo, ver notas no fim da publicação. / For information on coverage see notes at the end of this publication
(2) Inclui, nomeadamente, acções, unidades de participação em fundos de investimento e outros títulos de participação no capital, como os *Depositary Receipts.* / Includes, namely, shares, investment trust, units and other participation or similar documents, such as "Depositary Receipts".
(3) Inclui, nomeadamente, títulos de dívida pública ou privada, tais como, obrigações, certificados de depósito de prazo superior a 1 ano, títulos de participação e outros títulos de dívida de prazo superior a 1 ano. / Includes, namely, public or private debt securities, such as bonds and notes, negotiable certificates of deposit with maturities of more than 1 year, participation certificates and other debt securities with maturities of more than 1 year.
(4) Inclui, nomeadamente, bilhetes do Tesouro, papel comercial, certificados de depósito de prazo não superior a 1 ano e outros títulos de prazo não superior a 1 ano. / Includes, namely, Treasury bills, commercial paper, negotiable certificates of deposit with original maturities of 1 year or less and other securities with maturities of 1 year or less.

C.2.4.5 INVESTIMENTO DE CARTEIRA - ACTIVOS

Outros sectores residentes, por tipo de instrumento

PORTFOLIO INVESTMENT - ASSETS

Other resident sectors, by type of instrument

Fonte / Source: Banco de Portugal

10^3 euros

		Total			Acções e outras participações[1]						Obrigações e outros títulos de dívida de longo prazo[2]			Títulos de dívida de curto prazo[3]		
					Acções			Unidades de participação e outras								
		Crédito	Débito	Saldo	Crédito	Débito	Saldo	Crédito	Débito	Saldo	Crédito	Débito	Saldo	Crédito	Débito	Saldo
		1=4+7+10+13	2=5+8+11+14	3=1-2	4	5	6=4-5	7	8	9=7-8	10	11	12=10-11	13	14	15=13-14
05		81 150 384	92 676 385	-11 526 001	11 527 280	11 269 269	258 011	5 440 436	7 017 812	-1 577 377	55 641 648	65 414 211	-9 772 563	8 541 020	8 975 093	-434 073
06		119 831 827	130 735 504	-10 903 678	18 109 536	18 232 877	-123 342	9 969 462	12 528 833	-2 559 372	80 778 233	89 267 667	-8 489 433	10 974 596	10 706 127	268 469
07		119 990 643	125 151 953	-5 161 309	22 476 264	23 356 829	-880 565	9 802 924	10 444 499	-641 575	79 115 850	83 457 718	-4 341 868	8 595 605	7 892 907	702 699
07	Fev	9 709 994	10 132 131	-422 136	1 503 572	1 992 953	-489 380	941 425	1 174 570	-233 145	6 205 068	5 899 940	305 128	1 059 929	1 064 668	-4 739
	Mar	11 799 692	13 479 896	-1 680 203	1 680 217	1 617 198	63 019	771 465	837 174	-65 709	8 240 367	9 779 982	-1 539 614	1 107 643	1 245 542	-137 899
	Abr	9 351 481	10 653 672	-1 302 190	1 744 992	1 455 699	289 293	728 580	1 019 531	-290 951	5 593 847	7 183 246	-1 589 398	1 284 063	995 197	288 866
	Mai	10 546 852	11 484 575	-937 723	1 923 052	1 711 427	211 625	773 266	911 067	-137 801	6 735 754	7 702 538	-966 784	1 114 780	1 159 543	-44 763
	Jun	9 502 851	10 482 740	-979 889	1 792 694	1 901 691	-108 997	901 098	1 179 487	-278 390	6 597 909	7 153 241	-555 333	211 151	248 321	-37 170
	Jul	10 319 962	10 448 422	-128 461	1 955 412	2 463 864	-508 452	785 379	626 776	158 603	6 978 948	6 638 905	340 043	600 223	718 878	-118 655
	Ago	7 747 475	7 446 790	300 684	1 664 321	1 874 078	-209 757	862 249	446 354	415 895	5 029 737	4 897 591	132 146	191 168	228 767	-37 599
	Set	9 371 798	8 904 746	467 052	2 333 665	1 681 257	652 408	571 945	1 203 961	-632 016	6 070 255	5 723 514	346 741	395 933	296 014	99 919
	Out	11 867 797	10 519 460	1 348 337	2 198 039	2 132 776	65 263	915 946	812 925	103 021	8 313 438	7 339 401	974 037	440 374	234 358	206 016
	Nov	10 022 852	9 605 633	417 219	2 136 700	2 489 962	-353 262	858 532	608 592	249 939	6 606 846	6 294 801	312 045	420 774	212 277	208 497
	Dez	10 218 600	10 719 761	-501 160	1 417 960	1 950 545	-532 585	1 028 465	842 381	186 084	7 451 521	7 765 048	-313 527	320 655	161 786	158 868
08	Jan	17 907 571	17 615 591	291 980	4 039 379	4 717 048	-677 669	1 523 194	1 078 067	445 127	11 336 060	10 872 405	463 655	1 008 939	948 071	60 868
	Fev	8 324 835	7 932 989	391 846	1 124 348	1 311 111	-186 763	554 197	566 639	-12 442	6 472 430	5 868 646	603 783	173 861	186 593	-12 733
	Mar	9 318 482	8 904 910	413 572	1 215 528	1 292 489	-76 960	748 097	325 329	422 768	7 112 447	6 893 001	219 446	242 409	394 091	-151 682
	Abr	8 572 977	9 049 443	-476 466	1 527 377	1 342 372	185 004	580 699	653 780	-73 081	6 321 993	6 718 891	-396 898	142 908	334 399	-191 491
	Mai	7 430 470	7 670 494	-240 024	1 307 753	1 540 183	-232 429	625 059	477 526	147 533	4 964 945	5 428 859	-463 914	532 713	223 926	308 787
	Jun	10 189 479	10 429 064	-239 586	2 309 774	3 280 764	-970 990	613 414	380 751	232 662	6 436 090	5 626 158	809 933	830 201	1 141 391	-311 190
	Jul	11 368 568	10 426 233	942 334	2 571 861	2 434 594	137 266	744 521	639 270	105 251	7 811 645	7 159 339	652 306	240 542	193 031	47 511

	1=4+7+10+13	2=5+8+11+14	3=1-2	4	5	6=4-5	7	8	9=7-8	10	11	12=10-11	13	14	15=13-14
	Credit	Debit	Balance	Credit	Debit	Balance	Credit	Debit	Balance	Credit	Debit	Balance	Credit	Debit	Balance
	Total			Shares			Investment trust units and other			Long-term debt securities[2]			Short-term debt securities[3]		
				Shares and other equity[1]											

(1) Inclui, nomeadamente, acções, unidades de participação em fundos de investimento e outros títulos de participação no capital, como os *Depositary Receipts.* / Includes, namely, shares, investment trust, units and other participation or similar documents, such as "Depositary Receipts".
(2) Inclui, nomeadamente, títulos de dívida pública ou privada, tais como obrigações, certificados de depósito de prazo superior a 1 ano, títulos de participação e outros títulos de dívida de prazo superior a 1 ano. / Includes, namely, public or private debt securities, such as bonds and notes, negotiable certificates of deposit with maturities of more than 1 year, participation certificates and other debt securities with maturities of more than 1 year.
(3) Inclui, nomeadamente, bilhetes do Tesouro, papel comercial, certificados de depósito de prazo não superior a 1 ano e outros títulos de prazo não superior a 1 ano. / Includes, namely, Treasury bills, commercial paper, negotiable certificates of deposit with original maturities of 1 year or less and other securities with maturities of 1 year or less.

C.2.4.6 INVESTIMENTO DE CARTEIRA - ACTIVOS

Por sector institucional do investidor residente - Outros sectores residentes

PORTFOLIO INVESTMENT - ASSETS

By institutional sector of the resident investor - Other resident sectors

Fonte / Source: Banco de Portugal

10^3 euros

	Outros intermediários financeiros e auxiliares financeiros[1]						Sociedades de seguros e fundos de pensões			Sociedades não financeiras			Particulares		
	Fundos de investimento[2]			Outros											
	Crédito	Débito	Saldo	Crédito	Débito	Saldo	Crédito	Débito	Saldo	Crédito	Débito	Saldo	Crédito	Débito	Saldo
	1	2	3=1-2	4	5	6=4-5	7	8	9=7-8	10	11	12=10-11	13	14	15=13-14
05	18 413 893	20 729 252	-2 315 359	6 874 243	7 415 564	-541 321	27 730 239	34 646 539	-6 916 300	8 010 110	7 902 020	108 090	20 121 899	21 983 010	-1 861 112
06	27 379 318	29 815 806	-2 436 488	11 365 294	11 981 612	-616 317	46 001 555	52 978 390	-6 976 835	8 127 866	7 529 860	598 006	26 957 794	28 429 837	-1 472 043
07	27 889 924	25 361 247	2 528 678	9 270 449	9 794 047	-523 598	44 263 466	49 557 256	-5 293 789	9 031 925	9 466 476	-434 551	29 534 878	30 972 927	-1 438 049
07 Fev	2 418 939	2 316 241	102 698	645 378	777 156	-131 778	3 109 262	3 076 607	32 655	573 006	716 205	-143 199	2 963 409	3 245 921	-282 512
Mar	2 573 326	3 120 374	-547 048	1 101 936	1 065 170	36 766	4 071 353	5 135 130	-1 063 778	422 614	520 885	-98 271	3 630 464	3 638 336	-7 872
Abr	2 038 585	2 038 409	177	328 729	418 372	-89 643	3 398 160	4 519 096	-1 120 936	975 087	944 067	31 019	2 610 920	2 733 728	-122 807
Mai	2 033 440	2 200 865	-167 425	997 074	1 181 825	-184 751	3 422 639	4 418 476	-995 837	1 106 238	639 518	466 720	2 987 461	3 043 891	-56 430
Jun	1 854 355	2 102 406	-248 051	1 006 150	960 293	45 857	4 046 595	4 494 374	-447 778	667 927	730 041	-62 115	1 927 824	2 195 626	-267 802
Jul	2 002 370	1 966 002	36 368	677 982	752 756	-74 774	3 841 931	3 461 402	380 528	717 799	880 847	-163 048	3 079 881	3 387 415	-307 534
Ago	1 584 444	953 239	631 205	548 121	608 714	-60 593	3 116 140	3 292 690	-176 550	648 483	748 088	-99 605	1 850 287	1 844 060	6 227
Set	3 464 403	2 309 711	1 154 692	861 078	846 317	14 761	2 865 833	3 513 151	-647 318	361 177	323 470	37 707	1 819 307	1 912 097	-92 791
Out	3 288 420	2 687 804	600 617	660 402	638 693	21 709	4 359 131	4 071 995	287 136	1 055 101	836 004	219 097	2 504 742	2 284 965	219 778
Nov	2 032 654	1 287 424	745 230	1 021 131	1 091 648	-70 517	3 621 115	3 813 360	-192 245	1 224 065	1 272 752	-48 688	2 123 887	2 140 448	-16 561
Dez	2 301 000	1 739 610	561 390	742 484	815 959	-73 474	5 496 560	5 871 077	-374 517	424 695	672 536	-247 841	1 253 860	1 620 579	-366 719
08 Jan	4 312 561	3 610 018	702 543	2 072 375	2 348 136	-275 761	5 481 457	5 367 698	113 759	1 037 456	1 503 476	-466 020	5 003 723	4 786 263	217 460
Fev	1 875 893	1 369 216	506 676	613 155	487 477	125 679	4 083 201	4 283 641	-200 439	625 986	527 853	98 133	1 126 599	1 264 802	-138 203
Mar	2 024 221	1 613 593	410 628	769 927	803 681	-33 754	4 876 544	4 505 259	371 285	481 240	256 920	224 320	1 166 551	1 725 458	-558 907
Abr	1 520 146	1 420 968	99 177	656 509	690 071	-33 562	4 438 305	4 977 955	-539 650	394 975	487 391	-92 416	1 563 041	1 473 057	89 985
Mai	1 970 096	1 283 130	686 966	601 879	667 824	-65 946	3 490 688	3 891 215	-400 527	273 918	382 936	-109 018	1 093 890	1 445 389	-351 499
Jun	1 705 556	2 009 255	-303 699	1 275 793	1 354 741	-78 948	3 299 977	3 513 614	-213 638	535 615	572 043	-36 428	3 372 539	2 979 412	393 126
Jul	2 592 426	1 741 919	850 508	1 216 434	1 516 196	-299 763	5 081 699	5 038 776	42 923	465 612	562 223	-96 611	2 012 396	1 567 119	445 277

	1	2	3=1-2	4	5	6=4-5	7	8	9=7-8	10	11	12=10-11	13	14	15=13-14
	Credit	Debit	Balance	Credit	Debit	Balance	Credit	Debit	Balance	Credit	Debit	Balance	Credit	Debit	Balance
	Investment trusts[2]			Other			Insurance corporations and pension funds			Non-financial corporations			Private individuals		
	Other financial intermediaries and financial auxiliaries[1]														

(1) Sobre o conteúdo, ver notas no fim da publicação. / For information on coverage see notes at the end of this publication.
(2) Excepto fundos do mercado monetário. / Except money market funds.

C.2.4.7 INVESTIMENTO DE CARTEIRA - ACTIVOS

Por zona económica da entidade emitente não residente

PORTFOLIO INVESTMENT - ASSETS

By economic region of the non-resident issuing entity

Fonte / Source: Banco de Portugal

10^3 euros

	União Europeia						*Off-shores*[a]			Resto do Mundo			Por memória: OCDE		
	Total			dos quais: países pertencentes à área do euro											
	Crédito	Débito	Saldo	Crédito	Débito	Saldo	Crédito	Débito	Saldo	Crédito	Débito	Saldo	Crédito	Débito	Saldo
	1	2	3=1-2	4	5	6=4-5	7	8	9=7-8	10	11	12=10-11	13	14	15=13-14
05	68 237 727	81 437 379	-13 199 652	61 942 023	73 541 461	-11 599 438	20 301 007	21 541 155	-1 240 148	17 187 700	18 722 445	-1 534 745	81 534 072	95 615 527	-14 081 456
06	120 869 221	123 371 605	-2 502 384	110 255 505	111 655 575	-1 400 070	26 053 488	27 893 122	-1 839 634	26 210 249	29 734 104	-3 523 855	140 481 651	145 683 231	-5 201 580
07	106 185 287	112 883 486	-6 698 198	94 122 300	100 052 138	-5 929 838	25 311 254	26 242 260	-931 006	23 859 303	25 101 416	-1 242 113	125 619 793	133 251 812	-7 632 019
07 Fev	8 918 828	8 802 262	116 566	8 380 510	8 255 697	124 813	1 689 921	1 577 672	112 249	2 336 294	2 127 993	208 300	11 007 054	10 797 152	209 902
Mar	10 720 060	12 313 435	-1 593 376	9 833 911	11 515 545	-1 681 634	1 904 594	2 117 372	-212 778	2 985 325	3 145 839	-160 514	13 118 346	14 961 418	-1 843 071
Abr	7 800 616	8 789 241	-988 625	7 056 178	7 996 675	-940 497	2 179 906	2 407 173	-227 267	2 302 768	2 607 060	-304 292	9 729 498	11 032 418	-1 302 920
Mai	8 755 603	8 612 039	143 564	7 989 170	7 736 100	253 069	2 609 005	2 666 102	-57 096	2 696 816	3 084 589	-387 773	11 206 928	11 186 657	20 271
Jun	8 689 556	9 955 154	-1 265 598	7 522 996	7 918 003	-395 007	1 770 159	2 023 414	-253 256	1 787 624	1 922 887	-135 264	9 926 564	11 403 792	-1 477 228
Jul	9 318 764	8 585 970	732 794	7 716 962	7 349 016	367 947	2 176 674	2 332 447	-155 773	2 745 504	2 431 956	313 549	11 872 140	10 678 989	1 193 151
Ago	7 585 776	6 734 149	851 627	6 523 766	5 507 381	1 016 386	1 847 210	1 697 272	149 939	1 209 867	1 114 911	94 956	8 446 919	7 502 119	944 799
Set	8 592 895	8 373 460	219 435	7 452 363	7 579 820	-127 458	1 613 196	1 611 394	1 802	1 281 050	1 557 505	-276 455	9 466 615	9 230 283	236 332
Out	10 295 172	11 140 663	-845 490	9 062 724	10 083 490	-1 020 765	2 531 450	2 275 384	256 065	1 531 599	1 786 916	-255 317	11 307 755	12 562 929	-1 255 174
Nov	8 840 274	9 402 518	-562 244	7 822 799	8 368 169	-545 370	2 163 154	2 147 044	16 110	1 276 410	1 239 800	36 610	9 877 785	10 377 382	-499 597
Dez	8 835 723	10 312 962	-1 477 238	7 656 564	9 228 602	-1 572 038	3 037 283	3 218 399	-181 116	1 119 273	1 497 309	-378 036	9 644 204	11 457 137	-1 812 934
08 Jan	18 355 854	17 962 881	392 974	16 342 070	15 775 400	566 669	3 516 854	3 612 521	-95 667	5 888 194	5 906 766	-18 571	22 436 573	22 278 737	157 836
Fev	10 962 551	10 507 621	454 930	7 849 545	7 311 591	537 954	2 332 888	2 606 964	-274 076	2 839 299	2 397 728	441 571	12 667 400	11 966 251	701 149
Mar	14 058 191	14 165 801	-107 609	10 675 270	10 934 668	-259 399	3 082 176	3 295 057	-212 881	3 187 807	3 494 915	-307 108	16 135 320	16 540 914	-405 593
Abr	10 887 603	10 455 448	432 155	8 592 747	7 879 839	712 908	3 118 543	3 606 955	-488 412	3 816 633	3 778 803	37 830	13 344 544	12 793 785	550 759
Mai	13 018 064	13 505 266	-487 203	9 497 932	9 785 430	-287 498	2 064 012	2 181 589	-117 577	2 824 799	3 057 933	-233 134	14 797 339	15 585 657	-788 318
Jun	10 707 723	13 858 300	-3 150 577	8 651 421	11 387 546	-2 736 125	3 724 412	3 152 909	571 503	3 906 536	4 018 913	-112 376	13 320 773	16 793 677	-3 472 904
Jul	14 419 451	14 717 494	-298 043	11 452 244	11 395 746	56 497	3 162 697	2 905 409	257 288	3 864 776	3 868 162	-3 385	16 632 266	16 580 407	51 859

	1	2	3=1-2	4	5	6=4-5	7	8	9=7-8	10	11	12=10-11	13	14	15=13-14
	Credit	Debit	Balance	Credit	Debit	Balance	Credit	Debit	Balance	Credit	Debit	Balance	Credit	Debit	Balance
	Total			of which: euro area countries			Off-shores[a]			Rest of the World			Memo item: OECD		
	European Union														

C.2.4.8 INVESTIMENTO DE CARTEIRA - ACTIVOS

Em países da área do euro

PORTFOLIO INVESTMENT - ASSETS

In euro area countries

Fonte / Source: Banco de Portugal

10^3 euros

	Alemanha			Espanha			França			Outros		
	Crédito	Débito	Saldo	Crédito	Débito	Saldo	Crédito	Débito	Saldo	Crédito	Débito	Saldo
	1	2	3=1-2	4	5	6=4-5	7	8	9=7-8	10	11	12=10-11
05	21 681 054	22 307 560	-626 505	5 528 061	6 467 636	-939 576	10 303 045	13 760 084	-3 457 040	24 429 863	31 006 180	-6 576 317
06	29 271 072	30 069 071	-797 999	7 997 751	9 543 264	-1 545 513	17 604 943	17 297 999	306 943	55 381 739	54 745 241	636 499
07	32 040 153	31 090 582	949 571	10 329 200	11 187 840	-858 640	17 710 397	16 357 994	1 352 403	34 042 550	41 415 722	-7 373 172
07 Fev	2 842 519	3 389 908	-547 389	680 775	655 045	25 730	1 830 453	1 094 420	736 033	3 026 763	3 116 325	-89 562
Mar	3 543 707	4 477 390	-933 682	908 756	747 921	160 835	2 699 639	2 086 236	613 403	2 681 808	4 203 998	-1 522 189
Abr	2 580 581	2 297 754	282 826	706 182	856 424	-150 241	1 200 640	1 336 213	-135 573	2 568 775	3 506 284	-937 509
Mai	2 776 085	2 658 232	117 853	741 694	801 125	-59 431	2 254 362	1 000 088	1 254 274	2 217 028	3 276 655	-1 059 627
Jun	2 846 138	2 255 372	590 766	692 154	1 470 111	-777 957	700 618	871 995	-171 377	3 284 085	3 320 524	-36 439
Jul	3 005 370	2 646 764	358 606	716 401	795 245	-78 845	1 130 649	1 211 970	-81 321	2 864 543	2 695 037	169 506
Ago	1 744 771	1 229 529	515 243	590 279	793 554	-203 276	1 296 423	1 141 768	154 655	2 892 294	2 342 530	549 763
Set	2 925 434	2 942 525	-17 090	557 946	393 834	164 111	1 717 967	1 329 191	388 776	2 251 016	2 914 270	-663 254
Out	2 654 553	2 475 477	179 076	1 386 434	944 284	442 150	1 537 682	1 526 327	11 355	3 484 055	5 137 401	-1 653 346
Nov	1 908 415	2 658 359	-749 944	1 636 059	1 328 491	307 568	1 155 125	1 614 391	-459 266	3 123 200	2 766 928	356 272
Dez	2 658 908	1 855 516	803 391	880 106	1 226 580	-346 474	757 614	1 267 467	-509 853	3 359 936	4 879 038	-1 519 102
08 Jan	3 400 408	3 824 379	-423 971	2 812 016	2 621 965	190 050	2 215 408	2 519 757	-304 349	7 914 238	6 809 300	1 104 939
Fev	1 896 043	1 668 574	227 469	538 593	437 491	101 102	1 144 282	1 094 777	49 505	4 270 627	4 110 749	159 878
Mar	1 261 735	961 239	300 497	699 418	699 757	-339	1 632 140	867 284	764 856	7 081 977	8 406 389	-1 324 412
Abr	1 714 074	1 632 590	81 483	1 427 992	1 404 023	23 969	1 676 623	1 077 113	599 510	3 774 059	3 766 113	7 946
Mai	1 783 163	1 141 139	642 024	2 329 171	2 721 228	-392 057	1 242 153	1 277 818	-35 665	4 143 445	4 645 245	-501 799
Jun	2 052 571	1 265 664	786 907	962 113	2 077 074	-1 114 961	1 019 856	1 206 091	-186 235	4 616 882	6 838 718	-2 221 836
Jul	2 124 168	2 371 317	-247 149	800 559	898 112	-97 553	2 229 022	1 281 542	947 480	6 298 495	6 844 775	-546 281
	1	2	3=1-2	4	5	6=4-5	7	8	9=7-8	10	11	12=10-11
	Credit	Debit	Balance	Credit	Debit	Balance	Credit	Debit	Balance	Credit	Debit	Balance
	Germany			Spain			France			Other		

C.2.4.9 INVESTIMENTO DE CARTEIRA - ACTIVOS

Em países fora da área do euro

PORTFOLIO INVESTMENT - ASSETS

In non-euro area countries

Fonte / Source: Banco de Portugal

10^3 euros

	Reino Unido			Brasil			EUA			Suíça			Outros		
	Crédito	Débito	Saldo	Crédito	Débito	Saldo	Crédito	Débito	Saldo	Crédito	Débito	Saldo	Crédito	Débito	Saldo
	1	2	3=1-2	4	5	6=4-5	7	8	9=7-8	10	11	12=10-11	13	14	15=13-14
05	4 776 200	6 528 023	-1 751 823	3 044 377	3 546 675	-502 297	11 807 130	12 416 004	-608 874	240 957	343 923	-102 966	23 915 748	25 324 894	-1 409 147
06	8 954 150	9 333 116	-378 966	4 921 381	5 661 957	-740 576	16 241 865	18 493 518	-2 251 654	575 727	685 089	-109 362	32 184 330	35 169 577	-2 985 247
07	10 087 355	10 654 701	-567 346	2 718 655	2 560 581	158 073	16 368 690	16 994 630	-625 940	996 323	1 189 981	-193 657	31 062 520	32 775 131	-1 712 610
07 Fev	420 333	388 276	32 058	197 137	76 036	121 100	1 778 288	1 673 248	105 040	62 624	146 058	-83 435	2 106 151	1 968 612	137 539
Mar	516 580	566 338	-49 758	455 617	290 028	165 589	2 068 774	2 325 178	-256 404	58 990	54 034	4 957	2 676 106	2 825 524	-149 418
Abr	567 301	597 512	-30 211	216 917	230 710	-13 792	1 732 891	1 942 186	-209 295	77 445	120 543	-43 099	2 632 559	2 915 848	-283 290
Mai	568 524	664 404	-95 880	150 546	281 123	-130 577	2 160 224	2 339 744	-179 519	39 962	58 753	-18 791	3 152 998	3 282 605	-129 607
Jun	1 024 633	1 749 078	-724 445	335 200	303 575	31 625	820 042	939 178	-119 136	80 709	129 335	-48 626	2 463 758	2 862 286	-398 529
Jul	1 472 290	1 111 644	360 646	76 487	152 989	-76 502	2 229 211	1 838 311	390 900	154 320	95 221	59 099	2 591 672	2 803 192	-211 520
Ago	875 083	1 143 924	-268 841	102 351	207 597	-105 245	647 169	542 099	105 069	135 611	112 318	23 293	2 358 873	2 033 013	325 860
Set	1 076 860	741 491	335 370	258 185	160 138	98 047	707 010	735 720	-28 710	65 435	52 397	13 038	1 927 289	2 272 793	-345 504
Out	1 120 259	961 300	158 959	331 268	216 172	115 096	844 627	1 234 766	-390 138	62 899	69 354	-6 455	2 936 444	2 637 882	298 562
Nov	927 940	963 290	-35 350	111 216	137 881	-26 665	841 232	656 043	185 189	55 451	124 639	-69 188	2 521 200	2 539 340	-18 139
Dez	925 486	690 210	235 276	207 472	228 473	-21 001	614 739	955 686	-340 947	133 955	123 570	10 385	3 454 063	3 802 129	-348 066
08 Jan	1 582 566	1 841 975	-259 409	467 003	352 685	114 319	3 601 081	3 926 247	-325 166	331 385	269 322	62 063	5 436 799	5 316 539	120 259
Fev	2 904 204	3 033 050	-128 847	420 944	201 805	219 140	1 397 030	1 203 882	193 147	175 515	141 273	34 242	3 387 500	3 620 712	-233 213
Mar	3 219 969	3 138 958	81 011	285 178	332 782	-47 604	1 524 635	1 542 132	-17 498	379 706	630 909	-251 202	4 243 417	4 376 323	-132 906
Abr	2 192 616	2 463 494	-270 878	289 241	255 239	34 001	1 694 218	1 750 087	-55 869	501 703	338 666	163 037	4 552 254	5 153 881	-601 627
Mai	3 423 784	3 579 042	-155 259	328 354	410 155	-81 801	1 379 702	1 603 034	-223 332	236 591	261 245	-24 653	3 040 511	3 105 882	-65 371
Jun	1 765 601	2 118 916	-353 314	560 655	510 128	50 527	2 129 866	2 371 351	-241 486	264 382	290 383	-26 001	4 966 746	4 351 796	614 949
Jul	2 880 050	3 236 075	-356 024	706 148	990 631	-284 482	1 631 966	1 305 166	326 800	328 917	367 224	-38 307	4 447 599	4 196 223	251 376
	1	2	3=1-2	4	5	6=4-5	7	8	9=7-8	10	11	12=10-11	13	14	15=13-14
	Credit	Debit	Balance	Credit	Debit	Balance	Credit	Debit	Balance	Credit	Debit	Balance	Credit	Debit	Balance
	United Kingdom			Brazil			USA			Switzerland			Other		

C.2.5.1 INVESTIMENTO DE CARTEIRA - PASSIVOS
Por tipo de instrumento

PORTFOLIO INVESTMENT - LIABILITIES
By type of instrument

Fonte / Source: Banco de Portugal

10^3 euros

	Total			Acções e outras participações[1]						Obrigações e outros títulos de dívida de longo prazo[2]			Títulos de dívida de curto prazo[3]		
				Acções			Unidades de participação e outras								
	Crédito	Débito	Saldo	Crédito	Débito	Saldo	Crédito	Débito	Saldo	Crédito	Débito	Saldo	Crédito	Débito	Saldo
	1=4+7+10+13	2=5+8+11+14	3=1-2	4	5	6=4-5	7	8	9=7-8	10	11	12=10-11	13	14	15=13-14
05	206 042 757	191 259 221	14 783 536	62 362 042	61 872 589	489 454	7 625 570	3 479 058	4 146 512	67 882 401	61 974 400	5 908 001	68 172 744	63 933 174	4 239 570
06	264 224 009	253 757 873	10 466 135	97 805 753	96 274 880	1 530 874	7 149 413	5 746 769	1 402 644	75 235 599	63 323 130	11 912 470	84 033 243	88 413 095	-4 379 852
07	351 183 537	332 907 814	18 275 724	182 878 185	185 185 316	-2 307 131	7 078 581	5 289 770	1 788 811	80 807 421	63 451 112	17 356 309	80 419 351	78 981 616	1 437 735
07 Fev	25 723 072	27 267 254	-1 544 182	18 585 479	18 402 342	183 137	36 563	285 412	-248 848	2 617 664	4 601 579	-1 983 915	4 483 366	3 977 922	505 444
Mar	32 185 187	27 922 434	4 262 753	15 909 306	16 135 237	-225 931	2 176 066	444 007	1 732 059	6 423 991	3 011 300	3 412 690	7 675 824	8 331 890	-656 066
Abr	26 573 166	25 856 016	717 150	15 463 874	14 555 201	908 673	169 077	259 859	-90 782	5 501 278	6 342 807	-841 528	5 438 936	4 698 149	740 788
Mai	35 969 788	28 418 967	7 550 822	19 207 803	18 043 776	1 164 028	79 629	182 671	-103 042	10 631 295	4 316 394	6 314 901	6 051 061	5 876 126	174 935
Jun	33 853 022	27 760 990	6 092 032	16 148 609	16 280 167	-131 558	298 408	412 871	-114 463	10 379 272	4 872 066	5 507 206	7 026 734	6 195 886	830 847
Jul	35 750 662	32 890 576	2 860 086	17 405 300	17 389 967	15 333	1 205 202	277 846	927 356	10 752 551	7 701 381	3 051 170	6 387 609	7 521 382	-1 133 772
Ago	24 098 760	26 199 750	-2 100 990	12 093 280	12 730 008	-636 728	177 020	412 860	-235 840	6 700 788	8 806 422	-2 105 634	5 127 671	4 250 460	877 211
Set	25 468 924	26 302 271	-833 347	10 538 781	11 989 518	-1 450 737	30 053	764 145	-734 092	5 560 194	4 835 056	725 137	9 339 896	8 713 551	626 345
Out	31 128 369	26 908 132	4 220 237	16 383 324	16 435 601	-52 277	2 348 450	499 158	1 849 292	6 478 756	4 738 493	1 740 263	5 917 839	5 234 880	682 959
Nov	30 473 699	30 396 805	76 894	19 392 451	18 437 363	955 088	29 400	400 545	-371 145	4 513 191	4 798 157	-284 966	6 538 657	6 760 740	-222 083
Dez	29 002 765	28 756 367	246 398	11 798 422	13 112 281	-1 313 859	486 219	918 524	-432 305	7 836 801	6 202 328	1 634 474	8 881 323	8 523 234	358 089
08 Jan	39 440 278	40 800 599	-1 360 321	14 648 662	15 536 712	-888 050	664 753	1 149 233	-484 480	13 100 405	11 628 880	1 471 525	11 026 458	12 485 774	-1 459 316
Fev	29 603 397	28 973 641	629 755	12 647 873	12 782 585	-134 712	335 949	634 268	-298 319	8 782 922	8 368 843	414 079	7 836 653	7 187 946	648 707
Mar	30 301 926	28 191 861	2 110 065	11 932 830	13 296 202	-1 363 371	2 100 936	623 138	1 477 798	7 415 472	4 080 053	3 335 419	8 852 688	10 192 468	-1 339 780
Abr	34 983 779	31 560 861	3 422 918	18 835 200	17 974 929	860 271	79 867	512 773	-432 906	5 738 732	5 093 240	645 492	10 329 979	7 979 919	2 350 060
Mai	69 738 587	64 696 406	5 042 181	14 376 115	14 372 682	3 433	1 046 727	1 331 915	-285 189	41 616 204	36 374 947	5 241 257	12 699 541	12 616 861	82 680
Jun	36 428 637	34 199 201	2 229 436	10 683 477	10 637 679	45 798	1 108 213	300 249	807 965	14 014 629	14 149 175	-134 545	10 622 318	9 112 099	1 510 219
Jul	64 932 771	63 637 299	1 295 472	12 647 013	12 413 097	233 916	3 441 961	2 662 018	779 942	38 772 409	40 034 513	-1 262 104	10 071 388	8 527 670	1 543 718
	1=4+7+10+13	2=5+8+11+14	3=1-2	4	5	6=4-5	7	8	9=7-8	10	11	12=10-11	13	14	15=13-14
	Credit	Debit	Balance	Credit	Debit	Balance	Credit	Debit	Balance	Credit	Debit	Balance	Credit	Debit	Balance
	Total			Shares			Investment trust units and other			Long-term debt securities[2]			Short-term debt securities[3]		
				Shares and other equity[1]											

(1) Inclui, nomeadamente, acções, unidades de participação em fundos de investimento e outros títulos de participação no capital, como os *Depositary Receipts*. / Includes, namely, shares, investment trust units and other participation or similar documents, such as "Depositary Receipts".
(2) Inclui, nomeadamente, títulos de dívida pública ou privada, tais como, obrigações, certificados de depósito de prazo superior a 1 ano, títulos de participação e outros títulos de dívida de prazo superior a 1 ano. / Includes, namely, public or private debt securities, such as bonds and notes, negotiable certificates of deposit with maturities of more than 1 year, participation certificates and other debt securities with maturities of more than 1 year.
(3) Inclui, nomeadamente, bilhetes do Tesouro, papel comercial, certificados de depósito de prazo não superior a 1 ano e outros títulos de prazo não superior a 1 ano. / Includes, namely, Treasury bills, commercial paper, negotiable certificates of deposit with original maturities of 1 year or less and other securities with maturities of 1 year or less.

C.2.5.2 INVESTIMENTO DE CARTEIRA - PASSIVOS
Administrações Públicas[1], por tipo de instrumento

PORTFOLIO INVESTMENT - LIABILITIES
General Government[1], by type of instrument

Fonte / Source: Banco de Portugal

10^3 euros

	Total			Obrigações e outros títulos de dívida de longo prazo[2]			Títulos de dívida de curto prazo[3]		
	Crédito	Débito	Saldo	Crédito	Débito	Saldo	Crédito	Débito	Saldo
	1=4+7	2=5+8	3=1-2	4	5	6=4-5	7	8	9=7-8
05	80 547 311	69 440 352	11 106 959	62 627 143	54 506 968	8 120 175	17 920 168	14 933 384	2 986 784
06	79 715 233	76 236 015	3 479 219	62 024 276	54 950 599	7 073 677	17 690 957	21 285 416	-3 594 459
07	74 711 992	71 737 898	2 974 094	54 544 041	52 570 973	1 973 068	20 167 951	19 166 925	1 001 026
07 Fev	3 781 453	4 839 656	-1 058 203	2 380 185	4 413 929	-2 033 744	1 401 268	425 727	975 541
Mar	4 490 267	4 851 548	-361 282	2 601 440	2 243 244	358 196	1 888 827	2 608 305	-719 478
Abr	5 799 261	6 746 046	-946 784	4 657 808	6 134 801	-1 476 993	1 141 453	611 245	530 208
Mai	7 872 806	5 193 038	2 679 768	6 080 888	3 036 972	3 043 916	1 791 918	2 156 066	-364 148
Jun	5 569 343	4 716 301	853 042	4 241 839	4 176 210	65 630	1 327 504	540 091	787 413
Jul	7 711 759	7 029 552	682 207	6 998 940	5 557 811	1 441 129	712 819	1 471 741	-758 922
Ago	7 725 519	9 136 265	-1 410 746	6 209 088	8 395 682	-2 186 594	1 516 431	740 583	775 848
Set	7 451 890	7 014 719	437 171	5 068 885	4 036 347	1 032 538	2 383 005	2 978 372	-595 367
Out	6 231 375	4 710 271	1 521 103	4 718 522	4 094 030	624 492	1 512 852	616 241	896 612
Nov	6 572 564	6 882 512	-309 948	3 980 470	3 934 460	46 010	2 592 094	2 948 052	-355 958
Dez	5 509 153	4 230 655	1 278 498	4 513 917	3 682 503	831 414	995 236	548 152	447 084
08 Jan	10 118 173	10 888 917	-770 743	6 911 878	6 266 044	645 835	3 206 295	4 622 873	-1 416 578
Fev	9 364 721	8 892 162	472 559	7 502 588	7 323 608	178 980	1 862 133	1 568 554	293 579
Mar	7 481 786	5 943 023	1 538 763	5 932 302	3 136 592	2 795 711	1 549 484	2 806 431	-1 256 947
Abr	6 992 129	4 706 795	2 285 334	4 793 723	3 990 545	803 179	2 198 406	716 250	1 482 156
Mai	30 717 206	31 879 904	-1 162 698	27 056 822	27 738 339	-681 517	3 660 384	4 141 564	-481 181
Jun	13 838 593	13 315 174	523 419	12 399 568	12 594 002	-194 434	1 439 025	721 172	717 853
Jul	38 457 651	39 563 634	-1 105 982	35 267 177	37 844 720	-2 577 543	3 190 475	1 718 914	1 471 561
	1=4+7	2=5+8	3=1-2	4	5	6=4-5	7	8	9=7-8
	Credit	Debit	Balance	Credit	Debit	Balance	Credit	Debit	Balance
	Total			Long-term debt securities[2]			Short-term debt securities[3]		

(1) Sobre o conteúdo, ver notas no fim da publicação. / For information on coverage see notes at the end of this publication.
(2) Inclui, nomeadamente, títulos de dívida pública ou privada, tais como obrigações, certificados de depósito de prazo superior a 1 ano, títulos de participação e outros títulos de dívida superior a 1 ano. / Includes, namely, public or private debt securities, such as bonds and notes, negotiable certificates of deposit with maturities of more than 1 year, participation certificates and other debt securities with maturities of more than 1 year.
(3)Inclui, nomeadamente, bilhetes do Tesouro, papel comercial, certificados de depósito de prazo não superior a 1 ano e outros títulos de prazo não superior a 1 ano. / Includes, namely, Treasury bills, commercial paper, negotiable certificates of deposit with original maturities of 1 year or less and other securities with maturities of 1 year or less.

C.2.5.3 INVESTIMENTO DE CARTEIRA - PASSIVOS

Outras instituições financeiras monetárias[1], por tipo de instrumento

PORTFOLIO INVESTMENT - LIABILITIES

Other monetary financial institutions[1], by type of instrument

Fonte / Source: Banco de Portugal

10^3 euros

		Total			Acções e outras participações[2]						Obrigações e outros títulos de dívida de longo prazo[3]			Títulos de dívida de curto prazo[4]		
					Acções			Unidades de participação e outras								
		Crédito	Débito	Saldo	Crédito	Débito	Saldo	Crédito	Débito	Saldo	Crédito	Débito	Saldo	Crédito	Débito	Saldo
		1=4+7+10+13	2=5+8+11+14	3=1-2	4	5	6=4-5	7	8	9=7-8	10	11	12=10-11	13	14	15=13-14
05		16 332 462	21 926 432	-5 593 970	15 174 621	14 538 781	635 840	28 642	28 892	-250	1 083 561	6 377 041	-5 293 480	45 638	981 719	-936 081
06		26 364 438	24 951 511	1 412 927	23 180 576	22 678 789	501 787	29 651	32 149	-2 498	3 084 194	2 156 888	927 306	70 016	83 684	-13 668
07		67 888 371	55 737 459	12 150 911	50 010 031	50 154 224	-144 193	18 647	25 659	-7 012	17 508 413	5 534 318	11 974 095	351 280	23 258	328 022
07	Fev	2 077 100	2 013 634	63 466	1 946 726	1 954 835	-8 109	726	4 337	-3 611	129 648	54 462	75 187	0	0	0
	Mar	4 951 132	2 663 188	2 287 944	2 508 561	2 623 567	-115 007	1 750	1 712	38	2 429 590	37 908	2 391 682	11 231	0	11 231
	Abr	4 278 987	3 425 525	853 462	3 773 234	3 252 887	520 348	1 051	1 423	-373	493 007	171 215	321 792	11 695	0	11 695
	Mai	10 069 044	6 904 088	3 164 955	5 720 380	5 704 771	15 608	564	1 748	-1 185	4 348 100	1 174 996	3 173 104	0	22 572	-22 572
	Jun	11 657 066	6 675 159	4 981 907	6 192 684	6 118 908	73 776	4 316	1 090	3 225	5 460 067	555 161	4 904 905	0	0	0
	Jul	8 768 659	8 853 753	-85 094	7 959 129	8 281 029	-321 900	1 785	2 105	-320	807 745	570 619	237 126	0	0	0
	Ago	5 725 685	5 389 882	335 804	5 260 970	5 241 595	19 376	3 176	3 590	-414	441 610	144 697	296 913	19 929	0	19 929
	Set	5 363 978	5 496 976	-132 998	4 795 957	4 921 593	-125 636	1 108	2 264	-1 156	366 868	573 094	-206 226	200 045	25	200 020
	Out	6 462 007	5 405 377	1 056 630	4 809 187	4 918 393	-109 205	1 654	2 228	-573	1 546 960	484 656	1 062 305	104 205	101	104 104
	Nov	3 308 269	3 741 873	-433 604	3 135 005	3 395 630	-260 625	798	1 339	-542	168 705	344 509	-175 803	3 761	395	3 366
	Dez	3 488 966	3 477 417	11 549	2 267 327	2 253 280	14 047	133	1 406	-1 273	1 221 092	1 222 567	-1 475	414	165	250
08	Jan	7 355 521	6 441 219	914 302	3 390 195	3 496 229	-106 033	3 183	5 347	-2 164	3 961 768	2 938 403	1 023 364	374	1 240	-865
	Fev	2 726 034	2 579 398	146 636	1 846 885	1 949 295	-102 409	25	17 625	-17 600	877 888	609 366	268 522	1 235	3 112	-1 877
	Mar	3 062 864	2 500 396	562 468	2 228 031	2 199 434	28 597	557	1 409	-853	831 391	299 353	532 038	2 885	200	2 685
	Abr	5 488 805	4 721 878	766 927	4 454 648	3 755 510	699 139	7 369	23 548	-16 179	523 971	676 720	-152 749	502 816	266 099	236 717
	Mai	15 473 137	9 685 663	5 787 474	3 124 250	3 121 254	2 996	0	3	-3	11 923 799	6 323 756	5 600 043	425 089	240 650	184 439
	Jun	4 837 652	3 739 527	1 098 125	2 186 797	2 037 901	148 897	3	0	3	1 238 532	986 601	251 931	1 412 320	715 025	697 294
	Jul	5 875 212	4 282 615	1 592 596	2 431 262	2 460 650	-29 388	0	0	0	3 251 958	1 786 959	1 464 999	191 991	35 006	156 986

	1=4+7+10+13	2=5+8+11+14	3=1-2	4	5	6=4-5	7	8	9=7-8	10	11	12=10-11	13	14	15=13-14
	Credit	Debit	Balance	Credit	Debit	Balance	Credit	Debit	Balance	Credit	Debit	Balance	Credit	Debit	Balance
	Total			Shares			Investment trust units and other			Long-term debt securities[3]			Short-term debt securities[4]		
				Shares and other equity[2]											

(1) Sobre o conteúdo, ver notas no fim da publicação. / For information on coverage see notes at the end of this publication.
(2)Inclui, nomeadamente, acções, unidades de participação em fundos de investimento e outros títulos de participação no capital, como os *Depositary Receipts*. / Includes, namely, shares, investment trust units and other participation or similar documents, such as "Depositary Receipts".
(3) Inclui, nomeadamente, títulos de dívida pública ou privada, tais como obrigações, certificados de depósito de prazo superior a 1 ano, títulos de participação e outros títulos de dívida superior a 1 ano. / Includes, namely, public or private debt securities, such as bonds and notes, negotiable certificates of deposit with maturities of more than 1 year, participation certificates and other debt securities with maturities of more than 1 year.
(4)Inclui, nomeadamente, bilhetes do Tesouro, papel comercial, certificados de depósito de prazo não superior a 1 ano e outros títulos de prazo não superior a 1 ano. / Includes, namely, Treasury bills, commercial paper, negotiable certificates of deposit with original maturities of 1 year or less and other securities with maturities of 1 year or less.

C.2.5.4 INVESTIMENTO DE CARTEIRA - PASSIVOS

Outros sectores residentes, por tipo de instrumento

PORTFOLIO INVESTMENT - LIABILITIES

Other resident sectors, by type of instrument

Fonte / Source: Banco de Portugal

10^3 euros

		Total			Acções e outras participações[1]						Obrigações e outros títulos de dívida de longo prazo[2]			Títulos de dívida de curto prazo[3]		
					Acções			Unidades de participação e outras								
		Crédito	Débito	Saldo	Crédito	Débito	Saldo	Crédito	Débito	Saldo	Crédito	Débito	Saldo	Crédito	Débito	Saldo
		1=4+7+10+13	2=5+8+11+14	3=1-2	4	5	6=4-5	7	8	9=7-8	10	11	12=10-11	13	14	15=13-14
05		109 162 984	99 892 436	9 270 548	47 187 421	47 333 808	-146 387	7 596 928	3 450 166	4 146 762	4 171 696	1 090 391	3 081 305	50 206 939	48 018 071	2 188 867
06		158 144 337	152 570 347	5 573 990	74 625 177	73 596 091	1 029 087	7 119 761	5 714 619	1 405 142	10 127 129	6 215 642	3 911 486	66 272 269	67 043 994	-771 725
07		208 583 174	205 432 456	3 150 718	132 868 154	135 031 092	-2 162 937	7 059 934	5 264 110	1 795 823	8 754 967	5 345 821	3 409 146	59 900 120	59 791 433	108 687
07	Fev	19 864 518	20 413 964	-549 446	16 638 753	16 447 507	191 247	35 837	281 075	-245 238	107 830	133 188	-25 358	3 082 098	3 552 194	-470 097
	Mar	22 743 788	20 407 697	2 336 090	13 400 745	13 511 670	-110 924	2 174 316	442 294	1 732 021	1 392 961	730 148	662 812	5 775 766	5 723 585	52 181
	Abr	16 494 918	15 684 445	810 472	11 690 640	11 302 315	388 325	168 026	258 436	-90 410	350 463	36 790	313 673	4 285 789	4 086 904	198 885
	Mai	18 027 938	16 321 841	1 706 098	13 487 423	12 339 004	1 148 419	79 065	180 923	-101 857	202 307	104 426	97 881	4 259 143	3 697 488	561 655
	Jun	16 626 613	16 369 530	257 083	9 955 925	10 161 259	-205 334	294 092	411 781	-117 688	677 366	140 695	536 671	5 699 230	5 655 795	43 435
	Jul	19 270 244	17 007 270	2 262 974	9 446 171	9 108 938	337 233	1 203 417	275 741	927 676	2 945 866	1 572 951	1 372 915	5 674 790	6 049 641	-374 851
	Ago	10 647 555	11 673 603	-1 026 048	6 832 310	7 488 413	-656 103	173 843	409 270	-235 427	50 091	266 043	-215 952	3 591 311	3 509 876	81 435
	Set	12 653 056	13 790 576	-1 137 520	5 742 824	7 067 925	-1 325 101	28 945	761 882	-732 936	124 440	225 615	-101 175	6 756 846	5 735 154	1 021 692
	Out	18 434 987	16 792 483	1 642 504	11 574 137	11 517 208	56 928	2 346 795	496 930	1 849 865	213 274	159 807	53 467	4 300 782	4 618 539	-317 757
	Nov	20 592 865	19 772 420	820 445	16 257 446	15 041 733	1 215 713	28 603	399 206	-370 603	364 015	519 188	-155 173	3 942 802	3 812 293	130 508
	Dez	20 004 646	21 048 295	-1 043 649	9 531 095	10 859 001	-1 327 906	486 086	917 118	-431 032	2 101 792	1 297 258	804 534	7 885 672	7 974 917	-89 245
08	Jan	21 966 584	23 470 463	-1 503 880	11 258 467	12 040 483	-782 017	661 570	1 143 886	-482 316	2 226 759	2 424 433	-197 674	7 819 788	7 861 661	-41 873
	Fev	17 512 641	17 502 081	10 561	10 800 988	10 833 290	-32 302	335 924	616 643	-280 719	402 446	435 869	-33 423	5 973 284	5 616 279	357 005
	Mar	19 757 275	19 748 442	8 834	9 704 799	11 096 768	-1 391 968	2 100 379	621 728	1 478 651	651 778	644 108	7 670	7 300 319	7 385 837	-85 519
	Abr	22 502 845	22 132 189	370 656	14 380 551	14 219 419	161 132	72 498	489 225	-416 726	421 038	425 975	-4 937	7 628 758	6 997 570	631 187
	Mai	23 548 244	23 130 839	417 405	11 251 865	11 251 428	437	1 046 727	1 331 913	-285 186	2 635 584	2 312 852	322 732	8 614 069	8 234 647	379 422
	Jun	17 752 391	17 144 499	607 892	8 496 679	8 599 778	-103 099	1 108 211	300 249	807 962	376 528	568 571	-192 043	7 770 973	7 675 901	95 072
	Jul	20 599 908	19 791 050	808 859	10 215 751	9 952 447	263 304	3 441 961	2 662 018	779 943	253 275	402 834	-149 559	6 688 922	6 773 751	-84 829

	1=4+7+10+13	2=5+8+11+14	3=1-2	4	5	6=4-5	7	8	9=7-8	10	11	12=10-11	13	14	15=13-14
	Credit	Debit	Balance	Credit	Debit	Balance	Credit	Debit	Balance	Credit	Debit	Balance	Credit	Debit	Balance
	Total			Shares			Investment trust units and other			Long-term debt securities[2]			Short-term debt securities[3]		
				Shares and other equity[1]											

(1)Inclui, nomeadamente, acções, unidades de participação em fundos de investimento e outros títulos de participação no capital, como os *Depositary Receipts*. / Includes, namely, shares, investment trust units and other participation or similar documents, such as "Depositary Receipts".
(2) Inclui, nomeadamente, títulos de dívida pública ou privada, tais como obrigações, certificados de depósito de prazo superior a 1 ano, títulos de participação e outros títulos de dívida superior a 1 ano. / Includes, namely, public or private debt securities, such as bonds and notes, negotiable certificates of deposit with maturities of more than 1 year, participation certificates and other debt securities with maturities of more than 1 year.
(3)Inclui, nomeadamente, bilhetes do Tesouro, papel comercial, certificados de depósito de prazo não superior a 1 ano e outros títulos de prazo não superior a 1 ano. / Includes, namely, Treasury bills, commercial paper, negotiable certificates of deposit with original maturities of 1 year or less and other securities with maturities of 1 year or less.

C.2.5.5 INVESTIMENTO DE CARTEIRA - PASSIVOS

Por sector institucional do emitente residente - outros sectores residentes

PORTFOLIO INVESTMENT - LIABILITIES

By institutional sector of the resident issuer - other resident sectors

Fonte / Source: Banco de Portugal

10^3 euros

	Outros intermediários financeiros e auxiliares financeiros[1]			Sociedades de seguros e fundos de pensões			Sociedades não financeiras e particulares		
	Crédito	Débito	Saldo	Crédito	Débito	Saldo	Crédito	Débito	Saldo
	1	2	3=1-2	4	5	6=4-5	7	8	9=7-8
05	11 215 135	4 177 263	7 037 872	159 255	165 132	-5 877	97 788 594	95 550 042	2 238 553
06	13 272 199	9 574 838	3 697 361	107 135	109 982	-2 847	144 765 003	142 885 527	1 879 476
07	14 789 957	10 677 674	4 112 282	508 186	488 010	20 175	193 285 032	194 266 771	-981 739
07 Fev	441 281	581 134	-139 853	11 060	13	11 047	19 412 177	19 832 816	-420 639
Mar	3 575 242	1 149 251	2 425 992	83 019	35	82 984	19 085 527	19 258 412	-172 885
Abr	271 373	372 599	-101 226	395 032	458 913	-63 880	15 828 512	14 852 934	975 579
Mai	268 567	332 308	-63 741	125	1 138	-1 013	17 759 246	15 988 394	1 770 852
Jun	620 208	578 297	41 910	111	18 379	-18 268	16 006 295	15 772 854	233 441
Jul	4 163 678	1 949 508	2 214 170	48	5 415	-5 367	15 106 518	15 052 347	54 171
Ago	330 185	657 305	-327 120	4 845	0	4 845	10 312 526	11 016 298	-703 773
Set	143 044	1 081 819	-938 775	6 105	83	6 022	12 503 907	12 708 674	-204 767
Out	2 458 677	689 840	1 768 838	64	2 727	-2 663	15 976 246	16 099 917	-123 671
Nov	420 293	945 563	-525 270	904	1 228	-324	20 171 668	18 825 629	1 346 039
Dez	1 962 164	1 794 408	167 756	4 209	66	4 143	18 038 273	19 253 821	-1 215 548
08 Jan	1 910 760	2 549 025	-638 265	2 341	1 722	619	20 053 483	20 919 716	-866 234
Fev	647 867	1 016 293	-368 427	103	463	-361	16 864 672	16 485 324	379 348
Mar	2 646 196	1 248 329	1 397 867	43	704	-660	17 111 036	18 499 409	-1 388 373
Abr	452 760	947 114	-494 354	80	1 079	-999	22 050 005	21 183 996	866 009
Mai	3 258 498	3 614 939	-356 441	100	717	-617	20 289 646	19 515 183	774 464
Jun	1 489 219	834 985	654 233	2 445	180	2 264	16 260 728	16 309 334	-48 606
Jul	3 708 084	3 007 809	700 275	24 598	34 496	-9 898	16 867 226	16 748 745	118 482
	1 Credit	2 Debit	3=1-2 Balance	4 Credit	5 Debit	6=4-5 Balance	7 Credit	8 Debit	9=7-8 Balance
	Other financial intermediaries and financial auxiliaries[1]			Insurance corporations and pension funds			Non-financial corporations and private individuals		

(1) Sobre o conteúdo, ver notas no fim da publicação. / For information on coverage see notes at the end of this publication.

C.2.5.6 INVESTIMENTO DE CARTEIRA - PASSIVOS

Investimento em títulos emitidos pelas Administrações Públicas[1]

PORTFOLIO INVESTMENT - LIABILITIES

Investment in securities issued by General Government[1]

Fonte / Source: Banco de Portugal

10^3 euros

	Emitidos no mercado interno						Emitidos em mercados externos					
	Obrigações			Títulos de dívida de curto prazo[2]			Obrigações			Títulos de dívida de curto prazo[2]		
	Crédito	Débito	Saldo	Crédito	Débito	Saldo	Crédito	Débito	Saldo	Crédito	Débito	Saldo
	1	2	3=1-2	4	5	6=4-5	7	8	9=7-8	10	11	12=10-11
05	62 627 143	53 418 974	9 208 169	17 649 203	14 848 834	2 800 369	0	1 087 994	-1 087 994	0	0	0
06	62 024 276	54 833 430	7 190 847	17 690 957	21 285 416	-3 594 459	0	117 169	-117 169	0	0	0
07	54 544 041	51 632 877	2 911 164	20 167 951	19 166 925	1 001 026	0	938 096	-938 096	0	0	0
07 Fev	2 380 185	4 413 929	-2 033 744	1 401 268	425 727	975 541	0	0	0	0	0	0
Mar	2 601 440	2 243 244	358 196	1 888 827	2 608 305	-719 478	0	0	0	0	0	0
Abr	4 657 808	5 318 664	-660 856	1 141 453	611 245	530 208	0	816 137	-816 137	0	0	0
Mai	6 080 888	3 036 972	3 043 916	1 791 918	2 156 066	-364 148	0	0	0	0	0	0
Jun	4 241 839	4 176 210	65 630	1 327 504	540 091	787 413	0	0	0	0	0	0
Jul	6 998 940	5 557 811	1 441 129	712 819	1 471 741	-758 922	0	0	0	0	0	0
Ago	6 209 088	8 395 682	-2 186 594	1 516 431	740 583	775 848	0	0	0	0	0	0
Set	5 068 885	4 036 347	1 032 538	2 383 005	2 978 372	-595 367	0	0	0	0	0	0
Out	4 718 522	3 972 071	746 451	1 512 852	616 241	896 612	0	121 959	-121 959	0	0	0
Nov	3 980 470	3 934 460	46 010	2 592 094	2 948 052	-355 958	0	0	0	0	0	0
Dez	4 513 917	3 682 503	831 414	995 236	548 152	447 084	0	0	0	0	0	0
08 Jan	6 911 878	6 266 044	645 835	3 206 295	4 622 873	-1 416 578	0	0	0	0	0	0
Fev	7 502 588	7 323 608	178 980	1 862 133	1 568 554	293 579	0	0	0	0	0	0
Mar	5 932 302	2 794 344	3 137 959	1 549 484	2 806 431	-1 256 947	0	342 248	-342 248	0	0	0
Abr	4 793 723	3 929 222	864 502	2 198 406	716 250	1 482 156	0	61 323	-61 323	0	0	0
Mai	27 056 822	27 157 477	-100 655	3 660 384	4 141 564	-481 181	0	580 862	-580 862	0	0	0
Jun	12 399 568	11 471 412	928 156	1 439 025	721 172	717 853	0	1 122 590	-1 122 590	0	0	0
Jul	35 267 177	37 844 720	-2 577 543	3 190 475	1 718 914	1 471 561	0	0	0	0	0	0
	1 Credit	2 Debit	3=1-2 Balance	4 Credit	5 Debit	6=4-5 Balance	7 Credit	8 Debit	9=7-8 Balance	10 Credit	11 Debit	12=10-11 Balance
	Bonds			Short-term debt securities[2]			Bonds			Short-term debt securities[2]		
	Issued in the domestic market						Issued in external markets					

(1) Sobre o conteúdo, ver notas no fim da publicação./ For information on coverage see notes at the end of this publication.
(2) Inclui, nomeadamente, bilhetes do Tesouro, papel comercial, certificados de depósito de prazo não superior a 1 ano e outros títulos de prazo não superior a 1 ano. / Includes, namely, Treasury bills, commercial paper, negotiable certificates of deposit with original maturities of 1 year or less and other securities with maturities of 1 year or less.

C.2.5.7 INVESTIMENTO DE CARTEIRA - PASSIVOS
Por zona económica de origem

PORTFOLIO INVESTMENT - LIABILITIES
By economic region of origin

Fonte / Source: Banco de Portugal

10^3 euros

	União Europeia						*Off-shores*[(a)]			Resto do Mundo			Por memória: OCDE		
	Total			dos quais: países pertencentes à área do euro											
	Crédito	Débito	Saldo	Crédito	Débito	Saldo	Crédito	Débito	Saldo	Crédito	Débito	Saldo	Crédito	Débito	Saldo
	1	2	3=1-2	4	5	6=4-5	7	8	9=7-8	10	11	12=10-11	13	14	15=13-14
05	151 718 178	141 053 091	10 665 087	96 230 518	85 762 659	10 467 859	2 044 148	2 352 436	-308 288	52 280 431	47 853 693	4 426 738	203 680 356	188 478 364	15 201 992
06	214 529 751	209 201 171	5 328 581	128 064 768	125 162 360	2 902 408	2 198 232	2 252 831	-54 599	47 496 025	42 303 872	5 192 154	258 726 806	249 880 239	8 846 567
07	294 759 812	279 752 485	15 007 327	156 952 301	139 984 331	16 967 970	2 664 858	2 630 421	34 437	53 758 868	50 524 908	3 233 960	343 836 229	328 325 943	15 510 286
07 Fev	21 281 398	22 378 831	-1 097 432	9 110 680	9 710 898	-600 218	576 348	559 620	16 728	3 865 326	4 328 803	-463 477	25 086 952	26 580 827	-1 493 876
Mar	27 282 867	23 876 777	3 406 090	15 637 391	12 126 797	3 510 594	258 357	257 803	554	4 643 963	3 787 854	856 109	31 084 878	27 607 265	3 477 613
Abr	19 954 221	18 980 639	973 582	10 526 545	9 463 898	1 062 647	277 294	176 855	100 439	6 341 651	6 698 522	-356 871	26 145 301	25 638 218	507 084
Mai	30 488 598	23 840 581	6 648 017	16 726 599	11 337 619	5 388 980	375 092	339 196	35 896	5 106 098	4 239 190	866 908	35 418 835	27 955 767	7 463 068
Jun	29 597 966	23 371 952	6 226 014	16 975 779	11 176 325	5 799 454	244 035	242 593	1 442	4 011 021	4 146 445	-135 424	33 411 272	26 763 223	6 648 049
Jul	28 822 536	27 762 038	1 060 498	12 874 045	12 105 059	768 986	137 451	151 776	-14 325	6 790 675	4 976 762	1 813 913	34 170 236	32 533 593	1 636 642
Ago	19 987 264	21 664 108	-1 676 844	9 424 906	10 223 109	-798 203	129 878	148 749	-18 871	3 981 618	4 386 893	-405 275	23 662 203	25 915 026	-2 252 824
Set	21 774 920	22 802 705	-1 027 786	13 580 914	14 011 579	-430 665	93 536	128 817	-35 282	3 600 469	3 370 748	229 721	25 289 932	26 089 592	-799 660
Out	27 693 736	24 468 995	3 224 741	16 279 945	12 668 084	3 611 861	161 639	140 188	21 451	3 272 995	2 298 949	974 045	29 901 149	26 699 019	3 202 130
Nov	25 215 121	25 232 744	-17 623	11 914 441	12 248 706	-334 265	139 355	170 992	-31 637	5 119 223	4 993 069	126 154	30 260 391	30 123 756	136 635
Dez	25 432 945	25 232 976	199 969	14 031 412	13 412 485	618 927	99 164	111 623	-12 459	3 470 656	3 411 768	58 887	28 691 157	28 458 987	232 169
08 Jan	28 813 767	30 666 434	-1 852 667	13 580 783	15 365 109	-1 784 326	388 155	78 322	309 833	10 238 356	10 055 843	182 513	33 252 377	34 707 203	-1 454 826
Fev	22 462 784	22 058 446	404 338	10 213 314	9 801 403	411 911	159 899	102 214	57 685	6 980 714	6 812 981	167 732	29 069 448	28 688 826	380 622
Mar	26 526 020	25 389 656	1 136 365	14 188 676	12 733 798	1 454 878	81 548	80 963	585	3 694 357	2 721 242	973 115	30 105 913	27 541 096	2 564 817
Abr	30 032 561	27 805 987	2 226 574	12 442 153	10 606 771	1 835 381	90 269	75 138	15 131	4 860 949	3 679 736	1 181 213	34 568 183	31 282 438	3 285 745
Mai	66 086 506	60 578 175	5 508 331	25 676 820	20 461 500	5 215 320	158 466	97 435	61 032	3 493 615	4 020 796	-527 181	69 311 976	63 844 003	5 467 974
Jun	31 961 879	28 796 440	3 165 439	16 540 228	13 430 089	3 110 139	76 552	83 752	-7 200	4 390 205	5 319 009	-928 804	35 606 578	31 475 156	4 131 422
Jul	61 210 997	59 031 954	2 179 044	35 719 083	33 633 969	2 085 114	203 376	161 780	41 596	3 518 398	4 443 565	-925 167	64 491 643	63 227 248	1 264 396

	1	2	3=1-2	4	5	6=4-5	7	8	9=7-8	10	11	12=10-11	13	14	15=13-14
	Credit	Debit	Balance	Credit	Debit	Balance	Credit	Debit	Balance	Credit	Debit	Balance	Credit	Debit	Balance
	Total			of which: euro area countries			Off-shores[(a)]			Rest of the World			Memo item: OECD		
	European Union														

C.2.5.8 INVESTIMENTO DE CARTEIRA - PASSIVOS
Com origem em países da área do euro

PORTFOLIO INVESTMENT - LIABILITIES
From euro area countries

Fonte / Source: Banco de Portugal

10^3 euros

	Alemanha			Espanha			França			Outros		
	Crédito	Débito	Saldo	Crédito	Débito	Saldo	Crédito	Débito	Saldo	Crédito	Débito	Saldo
	1	2	3=1-2	4	5	6=4-5	7	8	9=7-8	10	11	12=10-11
05	4 347 581	1 973 173	2 374 408	3 803 137	3 740 408	62 730	14 316 302	6 545 649	7 770 653	73 763 497	73 503 429	260 068
06	5 248 615	5 007 116	241 498	3 945 498	3 752 165	193 332	10 712 184	9 601 354	1 110 830	108 158 472	106 801 725	1 356 747
07	9 422 710	5 756 545	3 666 165	10 921 168	11 347 479	-426 311	16 632 569	16 617 754	14 815	119 975 854	106 262 553	13 713 301
07 Fev	157 753	180 364	-22 611	815 143	818 663	-3 519	1 322 398	1 310 191	12 207	6 815 386	7 401 680	-586 295
Mar	107 173	105 672	1 501	1 107 669	1 125 075	-17 405	1 256 496	1 291 898	-35 402	13 166 054	9 604 153	3 561 901
Abr	179 311	167 853	11 459	1 595 242	1 301 218	294 024	1 162 449	1 062 957	99 493	7 589 542	6 931 871	657 671
Mai	4 418 910	1 261 694	3 157 216	983 589	940 211	43 378	1 693 911	1 328 985	364 926	9 630 189	7 806 729	1 823 459
Jun	676 342	591 488	84 853	850 535	799 057	51 478	1 186 727	1 163 246	23 480	14 262 176	8 622 533	5 639 643
Jul	623 656	495 155	128 501	935 468	881 833	53 635	1 645 837	1 545 686	100 151	9 669 084	9 182 385	486 699
Ago	557 072	740 136	-183 064	497 700	509 973	-12 273	1 370 151	1 535 489	-165 338	6 999 983	7 437 511	-437 527
Set	429 841	381 528	48 313	720 966	833 048	-112 082	1 025 409	1 071 943	-46 534	11 404 698	11 725 060	-320 361
Out	522 765	496 570	26 195	658 061	667 118	-9 057	1 810 985	1 789 778	21 208	13 288 133	9 714 619	3 573 515
Nov	696 756	658 017	38 739	1 314 656	1 296 020	18 636	1 727 194	1 711 493	15 701	8 175 836	8 583 177	-407 341
Dez	625 893	560 303	65 590	467 847	1 006 370	-538 523	1 443 159	1 540 368	-97 209	11 494 512	10 305 443	1 189 069
08 Jan	2 059 775	1 971 546	88 229	912 544	1 136 593	-224 049	1 973 850	2 057 137	-83 287	8 634 614	10 199 833	-1 565 219
Fev	396 184	381 474	14 710	1 033 444	1 038 391	-4 947	1 239 986	1 198 051	41 936	7 543 701	7 183 487	360 213
Mar	148 555	146 057	2 498	1 028 049	1 085 392	-57 343	1 204 951	1 239 648	-34 697	11 807 121	10 262 701	1 544 420
Abr	255 632	177 151	78 482	1 425 847	1 275 204	150 643	1 847 665	1 688 501	159 164	8 913 008	7 465 915	1 447 093
Mai	6 635 602	1 245 739	5 389 863	1 062 727	1 059 765	2 962	1 966 184	1 720 079	246 105	16 012 307	16 435 917	-423 609
Jun	659 107	417 980	241 127	678 650	666 901	11 750	1 601 582	1 581 533	20 050	13 600 888	10 763 676	2 837 213
Jul	4 287 733	4 431 633	-143 901	794 839	704 333	90 506	12 480 405	12 575 079	-94 674	18 156 107	15 922 924	2 233 182

	1	2	3=1-2	4	5	6=4-5	7	8	9=7-8	10	11	12=10-11
	Credit	Debit	Balance	Credit	Debit	Balance	Credit	Debit	Balance	Credit	Debit	Balance
	Germany			Spain			France			Other		

C.2.5.9 INVESTIMENTO DE CARTEIRA - PASSIVOS
Com origem em países fora da área do euro

PORTFOLIO INVESTMENT - LIABILITIES
From non-euro area countries

Fonte / Source: Banco de Portugal

10^3 euros

	Reino Unido			EUA			Suíça			Outros		
	Crédito	Débito	Saldo	Crédito	Débito	Saldo	Crédito	Débito	Saldo	Crédito	Débito	Saldo
	1	2	3=1-2	4	5	6=4-5	7	8	9=7-8	10	11	12=10-11
05	55 306 642	55 122 906	183 736	49 364 021	44 980 963	4 383 058	2 425 998	2 347 773	78 225	2 715 578	3 044 920	-329 342
06	86 272 615	83 836 035	2 436 579	39 567 014	36 175 902	3 391 111	4 111 507	4 006 762	104 745	6 208 105	4 576 813	1 631 292
07	137 402 833	139 516 433	-2 113 600	42 974 280	42 329 021	645 258	5 978 485	5 919 699	58 785	7 875 640	5 158 329	2 717 310
07 Fev	12 160 559	12 657 769	-497 210	3 141 848	3 541 511	-399 663	649 719	644 714	5 005	660 265	712 361	-52 095
Mar	11 631 543	11 735 998	-104 454	3 402 968	3 335 281	67 688	368 348	364 669	3 679	1 144 935	359 689	785 246
Abr	9 416 222	9 506 227	-90 005	5 757 239	6 260 879	-503 640	382 647	349 502	33 145	490 513	275 509	215 003
Mai	13 737 564	12 479 281	1 258 283	4 078 514	3 365 030	713 484	840 583	740 740	99 843	586 529	496 297	90 232
Jun	12 601 377	12 174 694	426 683	3 272 839	2 850 329	422 510	507 008	509 130	-2 121	496 018	1 050 513	-554 494
Jul	15 930 569	15 639 876	290 693	4 577 477	4 026 038	551 439	749 192	725 326	23 866	1 619 379	394 276	1 225 103
Ago	10 521 085	11 397 845	-876 759	3 303 900	3 853 498	-549 598	363 485	390 022	-26 538	485 384	335 277	150 107
Set	8 183 889	8 779 373	-595 483	3 200 754	2 916 130	284 625	305 701	356 979	-51 278	197 665	238 211	-40 546
Out	11 390 433	11 777 340	-386 907	1 734 773	1 750 502	-15 730	457 305	465 110	-7 805	1 265 914	247 095	1 018 819
Nov	13 258 580	12 942 817	315 763	4 359 347	4 206 460	152 887	684 659	676 014	8 645	256 672	322 808	-66 136
Dez	11 219 655	11 793 924	-574 269	3 092 040	2 816 529	275 511	267 698	326 155	-58 457	391 960	407 274	-15 315
08 Jan	15 213 016	15 280 331	-67 315	3 779 553	3 679 070	100 483	636 113	340 893	295 220	6 230 812	6 135 196	95 616
Fev	12 202 713	12 210 271	-7 559	5 902 760	5 944 497	-41 737	657 807	642 023	15 784	626 803	375 446	251 356
Mar	12 318 468	12 635 908	-317 439	3 102 166	1 654 700	1 447 466	459 023	475 024	-16 000	233 592	692 432	-458 840
Abr	17 559 815	17 168 855	390 960	3 279 955	2 250 260	1 029 696	1 239 995	1 212 711	27 283	461 861	322 264	139 597
Mai	40 380 034	40 086 832	293 202	2 386 171	2 429 674	-43 504	824 795	822 916	1 878	470 768	895 483	-424 715
Jun	15 409 608	15 354 115	55 493	2 714 313	1 742 359	971 954	921 478	923 560	-2 081	843 010	2 749 079	-1 906 069
Jul	25 459 794	25 364 435	95 359	1 831 410	2 740 998	-909 588	1 352 096	1 344 588	7 509	570 388	553 309	17 079

	1	2	3=1-2	4	5	6=4-5	7	8	9=7-8	10	11	12=10-11
	Credit	Debit	Balance	Credit	Debit	Balance	Credit	Debit	Balance	Credit	Debit	Balance
	United Kingdom			USA			Switzerland			Other		

C.2.6 DERIVADOS FINANCEIROS
Por sector institucional do investidor residente
Valores líquidos

FINANCIAL DERIVATIVES
By institutional sector of the resident investor
Net figures

Fonte / Source: Banco de Portugal

10^3 euros

	Total		Autoridades Monetárias[1]		Administrações Públicas[1]		Outras instituições financeiras monetárias [1]		Outros sectores residentes	
	Activos	Passivos	Activos	Passivos	Activos	Passivos	Activos	Passivos	Activos	Passivos
	1=3+5+7+9	2=4+6+8+10	3	4	5	6	7	8	9	10
05	3 919 254	-4 083 544	5 039	-2 811	576 003	-604 939	2 303 168	-2 413 352	1 035 044	-1 062 443
06	5 394 616	-5 614 503	3 841	-3 717	1 115 444	-1 233 083	2 814 068	-3 066 610	1 461 262	-1 311 094
07	8 336 473	-7 655 306	4 710	-4 991	1 024 737	-805 296	5 429 586	-5 077 779	1 877 440	-1 767 239
07 Fev	621 801	-507 666	619	-340	135 503	-109 824	380 433	-320 010	105 246	-77 491
Mar	553 599	-578 303	461	-1 278	21 699	-32 406	374 435	-423 051	157 003	-121 568
Abr	545 322	-445 140	594	-1 616	195 809	-156 423	239 290	-173 438	109 628	-113 664
Mai	428 923	-387 321	540	-581	61 295	-50 085	231 476	-216 990	135 613	-119 665
Jun	720 374	-579 893	0	0	61 447	-20 750	508 187	-398 111	150 740	-161 032
Jul	584 676	-576 566	7	-268	76 726	-6 800	324 708	-414 844	183 235	-154 654
Ago	620 703	-606 176	7	0	138 822	-123 369	304 218	-292 134	177 655	-190 672
Set	1 296 202	-973 477	163	-81	87 235	-36 922	1 046 469	-773 660	162 336	-162 815
Out	939 915	-795 017	129	-112	146 079	-127 189	588 651	-507 962	205 055	-159 754
Nov	601 339	-576 663	1 580	-505	43 399	-46 125	353 549	-388 899	202 811	-141 133
Dez	1 087 173	-1 221 292	551	-15	41 623	-8 265	856 090	-950 908	188 909	-262 104
08 Jan	837 570	-692 619	38	-647	28 465	-83 479	576 058	-448 996	233 010	-159 498
Fev	790 788	-744 666	12	-179	141 527	-65 777	493 873	-498 844	155 376	-179 866
Mar	1 088 187	-817 981	91	-12	18 317	-76 447	819 852	-535 711	249 927	-205 811
Abr	758 323	-1 070 779	0	-1 194	198 303	-289 651	389 112	-596 715	170 908	-183 220
Mai	522 079	-537 718	34	-21	59 369	-61 779	360 707	-407 304	101 968	-68 613
Jun	1 003 292	-957 520	2 285	-3 035	4 920	-38 302	836 616	-804 756	159 472	-111 428
Jul	1 861 308	-1 885 957	4 401	-5 526	1 200 496	-1 125 964	492 837	-620 049	163 574	-134 418

	1=3+5+7+9	2=4+6+8+10	3	4	5	6	7	8	9	10
	Assets	Liabilities	Assets	Liabilities	Assets	Liabilities	Assets	Liabilities	Assets	Liabilities
	Total		Monetary Authorities[1]		General Government[1]		Other monetary financial institutions[1]		Other resident sectors	

(1) Sobre o conteúdo, ver notas no fim da publicação. / For information on coverage see notes at the end of this publication.

C.2.7.1 OUTRO INVESTIMENTO

Por sector institucional do investidor residente
Valores líquidos

OTHER INVESTMENT

By institutional sector of the resident investor
Net figures

Fonte / Source: Banco de Portugal

10^3 euros

	Total		Autoridades Monetárias[1][2]		Administrações Públicas[1]		Outras instituições financeiras monetárias[1]		Outros sectores residentes	
	Activos	Passivos	Activos	Passivos	Activos	Passivos	Activos	Passivos	Activos	Passivos
	1=3+5+7+9	2=4+6+8+10	3	4	5	6	7	8	9	10
05	-844 774	12 369 130	-575 587	4 128 046	-98 028	-566 651	-927 901	7 603 223	756 742	1 204 514
06	-13 663 101	19 221 154	-1 078 730	-6 025 160	104 600	54 136	-10 146 342	25 091 005	-2 542 630	101 172
07	-11 767 815	16 080 888	-1 799 537	-489 141	526 870	1 091 953	-6 798 454	15 034 197	-3 696 694	443 879
07 Fev	143 785	2 171 355	-856 157	311 794	-4 440	49 240	1 916 256	1 565 621	-911 874	244 700
Mar	-1 279 246	-799 687	-51 511	-741 066	1 546	1 760 355	-865 202	-2 156 292	-364 079	337 316
Abr	-4 017 590	7 024 768	-204 187	1 179 594	-8 721	1 148 421	-3 570 345	4 695 149	-234 337	1 604
Mai	-4 525 731	-471 817	-1 147 560	52 982	-6 393	-2 143 294	-1 441 074	1 293 186	-1 930 704	325 310
Jun	-895 711	-2 120 280	-121 306	-215 789	-7 437	-1 009 572	-1 307 107	-831 833	540 141	-63 085
Jul	-2 609 557	-975 713	-541 899	-1 910 911	-2 213	347 644	-1 510 298	247 944	-555 147	339 610
Ago	-2 654 733	5 052 426	-668 799	2 089 126	57 359	1 822 906	-2 029 607	2 419 251	-13 686	-1 278 856
Set	-358 155	1 992 022	-334 523	683 133	-4 118	216 407	-220 410	1 043 773	200 896	48 709
Out	-4 214 428	2 044 534	-260 684	988 821	-26 373	-1 472 662	-2 242 479	1 505 116	-1 684 892	1 023 260
Nov	939 387	1 618 578	1 381 613	576 925	552 370	690 969	-645 862	-455 431	-348 735	806 115
Dez	5 108 789	-2 569 684	1 285 052	-5 506 454	-7 466	752 894	2 741 365	3 397 686	1 089 838	-1 213 809
08 Jan	-3 223 444	5 197 485	-78 911	5 681 579	7 013	-75 045	-2 489 476	68 971	-662 070	-478 020
Fev	-3 294 654	4 057 139	-5 297	-400 820	1 524	-1 476 375	-2 484 425	4 638 219	-806 456	1 296 116
Mar	4 731 930	-5 571 322	-656 441	-723 862	-1 252	-330 311	5 638 790	-4 417 403	-249 166	-99 747
Abr	-2 820 032	1 544 122	-631 469	1 624 203	-8 927	-416 887	-2 085 263	409 631	-94 373	-72 825
Mai	-3 317 944	827 316	130 500	1 034 153	4 691	143 187	-3 013 736	-566 701	-439 398	216 677
Jun	1 819 943	-694 269	195 077	-737 082	-11 246	201 921	1 978 124	265 464	-342 011	-424 572
Jul	-5 489 949	5 082 918	-478 821	700 869	4 750	1 481 057	-4 239 090	2 325 906	-776 788	575 086

	1=3+5+7+9	2=4+6+8+10	3	4	5	6	7	8	9	10
	Assets	Liabilities	Assets	Liabilities	Assets	Liabilities	Assets	Liabilities	Assets	Liabilities
	Total		Monetary Authorities[1][2]		General Government[1]		Other monetary financial institutions[1]		Other resident sectors	

(1) Sobre o conteúdo, ver notas no fim da publicação. / For information on coverage see notes at the end of this publication.
(2) A partir de Janeiro de 1999, inclui os activos e passivos face a residentes na Área do euro ou denominados em euros, os quais deixaram de ser considerados "Activos de reserva". / Since January 1999, it includes those assets and liabilities on euro area residents or denominated in euros, which can no longer be classifed as "Reserve assets".

C.2.7.2 OUTRO INVESTIMENTO

Autoridades Monetárias[1][2], por tipo de instrumento
Valores líquidos

OTHER INVESTMENT

Monetary Authorities[1][2], by type of instrument
Net figures

Fonte / Source: Banco de Portugal

10^3 euros

	Activos			Passivos		
	Empréstimos / Numerário e depósitos			Empréstimos / Numerário e depósitos		
	De longo prazo	De curto prazo	Outros activos	De longo prazo	De curto prazo	Outros passivos
	1	2	3	4	5	6
05	0	-566 839	-8 748	-46 123	4 172 149	2 019
06	0	-1 078 730	0	-591 507	-5 433 190	-463
07	0	-1 798 450	-1 087	-75 744	-410 552	-2 844
07 Fev	0	-856 157	0	0	311 794	0
Mar	0	-50 912	-600	0	-741 066	0
Abr	0	-204 187	0	0	1 179 594	0
Mai	0	-1 147 560	0	0	52 982	0
Jun	0	-121 306	0	0	-215 789	0
Jul	0	-541 899	0	-31 321	-1 879 590	0
Ago	0	-668 799	0	0	2 089 126	0
Set	0	-334 523	0	-19 301	702 434	0
Out	0	-260 684	0	-25 122	1 013 943	0
Nov	0	1 381 613	0	0	576 925	0
Dez	0	1 285 052	0	0	-5 503 150	-3 304
08 Jan	0	-78 911	0	0	5 678 275	3 304
Fev	0	-5 297	0	0	-400 820	0
Mar	0	-656 441	0	0	-723 862	0
Abr	0	-631 469	0	0	1 624 203	0
Mai	0	130 500	0	0	1 034 153	0
Jun	0	195 077	0	0	-737 082	0
Jul	0	-478 821	0	0	700 869	0

	1	2	3	4	5	6
	Long-term	Short-term	Other assets	Long-term	Short-term	Other liabilities
	Loans / Currency and deposits			Loans / Currency and deposits		
	Assets			Liabilities		

(1) Sobre o conteúdo, ver notas no fim da publicação. / For information on coverage see notes at the end of this publication.
(2) A partir de Janeiro de 1999, inclui os activos e passivos face a residentes na Área do euro ou denominados em euros, os quais deixaram de ser considerados "Activos de reserva". / Since January 1999, it includes those assets and liabilities on euro area residents or denominated in euros, which can no longer be classified as "Reserve assets".

C.2.7.3 OUTRO INVESTIMENTO

Administrações Públicas[1], por tipo de instrumento
Valores líquidos

OTHER INVESTMENT

General Government[1], by type of instrument
Net figures

Fonte / Source: Banco de Portugal

10^3 euros

	Activos				Passivos			
		Empréstimos / Numerário e depósitos				Empréstimos / Numerário e depósitos		
	Créditos comerciais	De longo prazo	De curto prazo	Outros activos	Créditos comerciais	De longo prazo	De curto prazo	Outros passivos
	1	2	3	4	5	6	7	8
05	0	-100 133	2 286	-181	0	45 333	-611 985	0
06	0	112 534	-4 634	-3 299	0	-1 215 787	1 269 923	0
07	0	556 491	-29 362	-259	0	69 341	1 022 612	0
07 Fev	0	-4 140	-300	0	0	-4 281	53 521	0
Mar	0	-5 830	7 376	0	0	-3 394	1 763 749	0
Abr	0	-6 302	-2 418	0	0	8 628	1 139 793	0
Mai	0	-6 302	-91	0	0	199	-2 143 492	0
Jun	0	-5 295	-2 142	0	0	-14 591	-994 981	0
Jul	0	-6 302	4 089	0	0	17 002	330 642	0
Ago	0	53 493	4 125	-259	0	-7 718	1 830 624	0
Set	0	-5 743	1 624	0	0	-6 974	223 381	0
Out	0	-6 302	-20 071	0	0	-6 500	-1 466 162	0
Nov	0	554 546	-2 176	0	0	-2 315	693 284	0
Dez	0	972	-8 438	0	0	77 421	675 473	0
08 Jan	0	0	7 013	0	0	10 386	-85 432	0
Fev	0	497	1 026	0	0	1 031	-1 477 392	-15
Mar	0	560	-1 748	-64	0	-9 149	-321 143	-19
Abr	0	-4 174	-4 753	0	0	-60	-416 826	-1
Mai	0	139	4 552	0	0	2 530	140 657	0
Jun	0	609	-11 855	0	0	-7 191	209 112	0
Jul	0	0	4 750	0	0	2 221	1 478 836	0

	1	2	3	4	5	6	7	8
	Trade credits	Long-term	Short-term	Other assets	Trade credits	Long-term	Short-term	Other liabilities
		Loans / Currency and deposits				Loans / Currency and deposits		
	Assets				Liabilities			

(1) Sobre o conteúdo, ver notas no fim da publicação. / For information on coverage see notes at the end of this publication.

C.2.7.4 OUTRO INVESTIMENTO

Outras instituições financeiras monetárias[1], por tipo de instrumento
Valores líquidos

OTHER INVESTMENT

Other monetary financial institutions[1], by type of instrument
Net figures

Fonte / Source: Banco de Portugal

10^3 euros

	Activos			Passivos		
	Empréstimos / Numerário e depósitos			Empréstimos / Numerário e depósitos		
	De longo prazo	De curto prazo	Outros activos	De longo prazo	De curto prazo	Outros passivos
	1	2	3	4	5	6
05	4 914 216	-5 842 077	-40	6 779 193	824 030	0
06	-1 239 625	-8 906 690	-27	10 488 360	14 602 643	2
07	-4 570 816	-2 224 449	-3 189	4 897 505	10 136 701	-9
07 Fev	35 733	1 880 525	-2	1 571 687	-6 066	0
Mar	-581 287	-283 912	-3	77 846	-2 234 137	0
Abr	-605 819	-2 964 525	-2	-201 188	4 896 337	0
Mai	-594 937	-843 544	-2 592	1 615 065	-321 879	0
Jun	-917 905	-389 007	-195	-562 599	-269 221	-13
Jul	-512 018	-998 255	-24	-660 863	908 808	0
Ago	107 705	-2 137 311	-1	-97 484	2 516 734	0
Set	-351 116	130 706	-1	664 589	379 180	4
Out	-289 027	-1 953 450	-2	358 948	1 146 168	0
Nov	-554 871	-90 980	-11	864 738	-1 320 169	0
Dez	-318 301	3 060 016	-350	1 261 657	2 136 029	0
08 Jan	-55 783	-2 433 297	-395	421 302	-352 331	0
Fev	-472 319	-2 012 106	0	887 533	3 750 686	0
Mar	38 200	5 600 592	-2	-882 701	-3 534 703	0
Abr	-76 024	-2 009 238	-1	689 041	-279 410	0
Mai	-197 466	-2 815 901	-369	-897 983	331 282	0
Jun	57 933	1 920 893	-702	-393 968	659 431	1
Jul	659 614	-4 898 027	-678	-435 708	2 761 614	0

	1	2	3	4	5	6
	Long-term	Short-term	Other assets	Long-term	Short-term	Other liabilities
	Loans / Currency and deposits			Loans / Currency and deposits		
	Assets			Liabilities		

(1) Sobre o conteúdo, ver notas no fim da publicação. / For information on coverage see notes at the end of this publication.

C.2.7.5 OUTRO INVESTIMENTO

Outros sectores residentes, por tipo de instrumento
Valores líquidos

OTHER INVESTMENT

Other resident sectors, by type of instrument
Net figures

Fonte / Source: Banco de Portugal

10^3 euros

	Activos				Passivos			
		Empréstimos / Numerário e depósitos				Empréstimos / Numerário e depósitos		
	Créditos comerciais	De longo prazo	De curto prazo	Outros activos	Créditos comerciais	De longo prazo	De curto prazo	Outros passivos
	1	2	3	4	5	6	7	8
05	-723 923	25 617	2 255 707	-800 659	-47 709	806 819	410 748	34 655
06	-625 291	1 224 466	-2 207 804	-934 001	-162 198	350 978	-141 775	54 167
07	-4 349	90 351	-2 682 252	-1 100 443	478 512	259 290	-328 259	34 336
07 Fev	-583 957	784	-297 568	-31 132	220 058	194 041	-170 157	758
Mar	-410 987	421	95 946	-49 459	419 595	-144 220	59 709	2 232
Abr	272 095	642	-431 061	-76 013	-60 873	72 673	-11 848	1 653
Mai	203 304	1 544	-2 042 433	-93 120	363 609	63 980	-107 330	5 051
Jun	-365 975	-2 190	985 755	-77 450	180 402	-174 505	-73 745	4 763
Jul	-374 821	562	-29 126	-151 763	-271 905	80 632	528 882	2 001
Ago	1 007 288	-3 254	-818 565	-199 156	-862 457	151 277	-569 456	1 780
Set	386 544	-41 272	471	-144 848	325 698	-234 968	-46 992	4 971
Out	-736 463	-703	-830 735	-116 991	799 614	74 733	146 119	2 794
Nov	-248 459	277	-36 432	-64 121	361 959	420 410	21 061	2 685
Dez	768 535	-3 970	395 409	-70 136	-799 126	-301 388	-117 204	3 909
08 Jan	97 268	-8 559	-729 008	-21 772	-261 604	-163 487	-54 556	1 627
Fev	-942 576	-790	183 112	-46 201	683 760	633 193	-17 379	-3 458
Mar	40 631	3 696	-239 053	-54 441	-75 552	-86 280	28 212	33 874
Abr	125 971	-343	-170 175	-49 826	41 342	140 561	-256 719	1 992
Mai	-27 580	45 782	-354 500	-103 100	-16 975	211 723	20 995	934
Jun	-166 537	-1 765	-91 634	-82 075	-92 094	-296 661	-36 244	426
Jul	-719 881	989	94 987	-152 882	329 772	188 398	56 299	617

	1	2	3	4	5	6	7	8
	Trade credits	Long-term	Short-term	Other assets	Trade credits	Long-term	Short-term	Other liabilities
		Loans / Currency and deposits				Loans / Currency and deposits		
	Assets				Liabilities			

C.2.8 ACTIVOS DE RESERVA[1]

Valores líquidos

RESERVE ASSETS[1]

Net figures

Fonte / Source: Banco de Portugal

10^3 euros

					Activos cambiais[2]				
	Total	Ouro monetário	Direitos de saque especiais	Posição de reserva no FMI	Total	Numerário e depósitos	Títulos	Derivados financeiros	Outros activos
	1=2+3+4+5+9	2	3	4	5=6+7+8	6	7	8	9
05	1 430 664	516 313	-9 282	159 392	764 242	488 803	285 736	-10 298	0
06	1 919 473	564 307	-3 270	78 501	1 279 936	136 159	1 104 564	39 213	0
07	712 831	117	1 289	24 562	686 862	-10 462	695 170	2 154	0
07 Fev	89 487	0	-888	12 762	77 613	100 743	-22 236	-894	0
Mar	-30 785	0	0	2 260	-33 045	-110 051	76 198	808	0
Abr	-217 802	0	3	0	-217 805	-52 752	-163 448	-1 605	0
Mai	203 268	0	-664	-7 871	211 802	-103 586	316 199	-811	0
Jun	226 331	0	0	0	226 331	83 982	144 957	-2 608	0
Jul	495 984	0	0	5 110	490 874	139 166	351 267	441	0
Ago	122 931	0	-728	3 320	120 338	75 039	45 298	1	0
Set	-60 660	0	0	0	-60 660	-28 127	-34 199	1 665	0
Out	230 527	0	0	3 231	227 296	82 417	143 557	1 323	0
Nov	-130 211	91	-611	2 869	-132 560	-40 989	-90 522	-1 049	0
Dez	-136 333	-28	4 826	3 541	-144 673	-147 109	-2 211	4 648	0
08 Jan	59 597	216	-4 826	-3 543	67 750	165 934	-94 754	-3 430	0
Fev	-202 558	0	-485	0	-202 072	-103 784	-98 334	46	0
Mar	-14 615	0	0	1 999	-16 614	-82 527	67 184	-1 272	0
Abr	-58 932	26	4	-5 209	-53 753	65 242	-119 947	951	0
Mai	4 912	0	-377	-11 504	16 793	83 409	-66 324	-292	0
Jun	22 741	0	0	6 912	15 829	57 005	-41 225	48	0
Jul	-88 193	0	0	0	-88 193	-35 626	-52 728	162	0

	1=2+3+4+5+9	2	3	4	5=6+7+8	6	7	8	9
	Total	Monetary gold	Special drawing rights	Reserve position in the IMF	Total	Currency and deposits	Securities	Financial derivatives	Other assets
					Foreign exchange[2]				

(1) A partir de Janeiro de 1999 são considerados activos de reserva apenas os activos do Banco de Portugal face a não residentes da área do euro e denominados em moedas de países fora desta área, havendo lugar a uma quebra de série. / From January 1999 onwards, reserve assets include only Banco de Portugal claims on non-euro area residents denominated in non-euro area currencies, thus implying a break in the series.
(2) A partir de Janeiro 1999, inclui apenas os activos sobre não residentes na área do euro em moedas de países fora da área do euro. / From January 1999 onwards, includes only assets on non-euro area residents in non-euro area currencies.

C.3 Posição de investimento internacional

C.3 International investment position

C.3.0 POSIÇÃO DE INVESTIMENTO INTERNACIONAL
Posições em fim de período

INTERNATIONAL INVESTMENT POSITION
End-of-period position

Fonte / Source: Banco de Portugal

10^6 euros

		Séries no Quadro/ Coluna 1	2005 2	2006 3	2007 4	Jun 2007 5	Jun 2008 6		
1	Posição de investimento internacional	C.3.1/ 1	-104 681.4	-124 103.4	-146 174.2	-135 620.8	-146 282.7	IInternational investment position	1
2	Activos		253 232.9	276 493.4	297 737.8	292 826.3	301 205.3	Assets	2
3	Investimento directo de Portugal no exterior(1)	C.3.1/ 3	35 573.0	40 861.5	47 033.0	43 806.8	47 460.5	Portuguese direct investment abroad (1)	3
4	Outras instituições financeiras monetárias(2)	C.3.2/ 2	3 135.1	3 731.3	4 983.3	4 893.0	4 478.5	Other monetary financial institutions(2)	4
5	Outros sectores residentes	C.3.2/ 3	32 437.9	37 130.2	42 049.7	38 913.8	42 981.9	Other resident sectors	5
6	Investimento de carteira	C.3.1/ 6	114 213.4	121 750.3	128 906.0	127 761.8	126 680.1	Portfolio investment	6
7	Acções e outras participações		23 306.4	29 771.3	31 830.9	32 701.5	29 292.9	Shares and other equitiy	7
8	Autoridades Monetárias(2)	C.3.3.1/2	0.0	0.0	0.0	0.0	0.0	Monetary Authorities (2)	8
9	Administrações Públicas(2)	C.3.3.1/3	456.7	499.9	590.4	588.3	848.6	General Government (2)	9
10	Outras instituições financeiras monetárias(2)	C.3.3.1/4	3 605.9	4 887.6	5 017.0	5 378.8	4 075.9	Other monetary financial institutions	10
11	Outros sectores residentes	C.3.3.1/ 5	19 243.8	24 383.7	26 223.4	26 734.4	24 368.4	Other resident sectors	11
12	Obrigações e outros títulos de dívida de longo prazo		80 705.9	84 943.6	92 561.6	90 215.1	93 178.0	Long-term debt securities	12
13	Autoridades Monetárias	C.3.3.1/ 6	2 971.3	6 235.5	6 625.3	6 038.1	6 565.2	Monetary Authorities	13
14	Administrações Públicas	C.3.3.1/ 7	1 701.7	1 938.1	2 036.5	1 973.0	1 877.7	General Government	14
15	Outras instituições financeiras monetárias	C.3.3.1/ 8	19 458.9	14 292.2	18 536.3	15 846.5	22 129.2	Other monetary financial institutions	15
16	Outros sectores residentes	C.3.3.1/ 9	56 573.9	62 477.8	65 363.5	66 357.4	62 605.9	Other resident sectors	16
17	Títulos de dívida de curto prazo		10 201.2	7 035.5	4 513.5	4 845.2	4 209.2	Short-term debt securities	17
18	Autoridades Monetárias	C.3.3.1/ 10	7 850.4	4 456.2	3 030.7	2 455.1	1 890.1	Monetary Authorities	18
19	Administrações Públicas	C.3.3.1/11	5.7	5.7	6.1	30.8	540.1	General Government	19
20	Outras instituições financeiras monetárias	C.3.3.1/12	512.4	1 046.3	667.5	1 028.4	634.7	Other monetary financial institutions	20
21	Outros sectores residentes	C.3.3.1/13	1 832.7	1 527.2	809.3	1 330.9	1 144.3	Other resident sectors	21
22	Derivados financeiros(3)	C.3.1/8	-63.6	43.0	-88.6	175.9	-79.5	Financial derivatives(3)	22
23	Autoridades Monetárias	C.3.4/2	0.2	0.5	0.2	0.4	-0.4	Monetary Authorities	23
24	Administrações Públicas	C.3.4/3	-308.9	-58.9	-57.0	-34.7	-35.6	General Government	24
25	Outras instituições financeiras monetárias	C.3.4/4	306.2	158.2	15.5	268.2	-100.8	Other monetary financial institutions	25
26	Outros sectores residentes	C.3.4/5	-61.1	-56.8	-47.3	-58.0	57.4	Other resident sectors	26
27	Outro investimento	C.3.1/10	94 725.1	106 334.9	114 043.9	113 806.1	118 850.3	Other investment	27
28	Autoridades Monetárias	C.3.5.1/3	2 781.6	3 875.3	5 609.3	6 513.4	6 659.4	Monetary Authorities	28
29	Administrações Públicas	C.3.1/5	5 812.5	5 333.9	2 986.3	5 300.0	2 904.8	General Government	29
30	Outras instituições financeiras monetárias	C.3.1/7	56 701.0	65 484.1	70 806.0	68 086.3	72 374.3	Other monetary financial institutions	30
31	Outros sectores residentes	C.3.1/9	29 430.0	31 641.7	34 642.2	33 906.4	36 911.9	Other resident sectors	31
32	Activos de reserva	C.3.1/12	8 785.0	7 503.7	7 843.4	7 275.8	8 293.9	Reserve assets	32
33	Ouro monetário	C.3.6/2	5 836.5	5 936.9	6 989.0	5 906.1	7 277.2	Monetary gold	33
34	Direitos de saque especiais	C.3.6/3	87.1	86.0	83.6	86.1	81.5	Special drawing rights	34
35	Posição de reserva no FMI	C.3.6/4	171.3	87.2	61.4	78.9	66.9	Reserve position in the IMF	35
36	Activos cambiais	C.3.6/5	2 690.0	1 393.6	709.4	1 204.7	868.3	Foreign exchange	36
37	Outros activos	C.3.6/14	0.0	0.0	0.0	0.0	0.0	Other assets	37
38	Passivos		357 914.3	400 596.7	443 912.0	428 447.1	447 488.0	Liabilities	38
39	Investimento directo do exterior em Portugal (1)	C.3.1/4	53 691.4	66 787.4	77 570.7	71 652.3	75 285.6	Foreign direct investment in Portugal(1)	39
40	Outras instituições financeiras monetárias	C.3.2/9	1 820.5	2 053.1	2 262.1	2 221.6	2 080.4	Other monetary financial institutions	40
41	Outros sectores residentes	C.3.2/10	51 870.9	64 734.3	75 308.6	69 430.6	73 205.2	Other resident sectors	41
42	Investimento de carteira	C.3.1/7	135 067.6	147 530.6	166 780.4	162 295.3	169 013.5	Portfolio investment	42
43	Acções e outras participações		41 117.5	48 688.5	50 378.3	53 657.5	42 369.7	Shares and other equitiy	43
44	Outras instituições financeiras monetárias	C.3.3.2/2	6 022.9	7 921.3	8 013.4	11 144.0	4 967.3	Other monetary financial institutions	44
45	Outros sectores residentes	C.3.3.2/3	35 094.7	40 767.2	42 364.9	42 513.5	37 402.4	Other resident sectors	45
46	Obrigações e outros títulos de dívida de longo prazo		74 795.2	83 992.9	99 933.7	93 769.5	108 945.0	Long-term debt securities	46
47	Autoridades Monetárias	C.3.3.2/4	0.0	0.0	0.0	0.0	0.0	Monetary Authorities	47
48	Administrações Públicas	C.3.3.2/5	61 122.8	66 046.9	66 875.7	64 088.1	68 500.2	General Government	48
49	Outras instituições financeiras monetárias	C.3.3.2/8	4 015.9	4 808.5	16 759.3	15 338.6	24 220.8	Other monetary financial institutions	49
50	Outros sectores residentes	C.3.3.2/9	9 656.6	13 137.4	16 298.8	14 342.9	16 224.0	Other resident sectors	50
51	Títulos de dívida de curto prazo		19 154.9	14 849.3	16 468.4	14 868.2	17 698.9	Short-term debt securities	51
52	Autoridades Monetárias	C.3.3.2/10	0.0	0.0	0.0	0.0	0.0	Monetary Authorities	52
53	Administrações Públicas	C.3.3.2/11	10 827.6	7 277.1	8 208.8	7 747.6	7 569.8	General Government	53
54	Outras instituições financeiras monetárias	C.3.3.2/14	14.0	0.2	328.6	0.2	1 447.7	Other monetary financial institutions	54
55	Outros sectores residentes	C.3.3.2/15	8 313.3	7 571.9	7 931.0	7 120.4	8 681.3	Other resident sectors	55
56	Outro investimento	C.3.1/11	169 155.3	186 278.7	199 560.8	194 499.5	203 188.9	Other investment	56
57	Autoridades Monetárias	C.3.5.1/4	12 730.3	6 700.8	6 214.5	9 290.5	12 688.0	Monetary Authorities	57
58	Administrações Públicas	C.3.5.1/6	1 843.2	1 953.0	3 046.1	687.9	1 092.5	General Government	58
59	Outras instituições financeiras monetárias	C.3.5.1/8	128 271.2	151 366.1	164 260.4	157 607.5	162 911.0	Other monetary financial institutions	59
60	Outros sectores residentes	C.3.5.1/10	26 310.5	26 258.8	26 039.8	26 913.6	26 497.3	Other resident sectors	60

	1 Time series in Table/ Column	2 2005	3 2006	4 2007	5 Jun 2007	6 Jun 2008	

(1) Inclui investimento imobiliário. / Includes real estate investment.
(2) Sobre o conteúdo, ver notas no fim da publicação. / For information on coverge see notes at the end of this publication.
(3) Valores líquidos. / Net figures.

C.3.1 POSIÇÃO DE INVESTIMENTO INTERNACIONAL
Principais componentes

INTERNATIONAL INVESTMENT POSITION
Main items

Fonte / Source: Banco de Portugal

10^6 euros

		Total	Investimento directo[1]						Investimento de carteira			Derivados financeiros[2]	Outro investimento[3]			Activos de reserva
			Total	De Portugal no exterior	Do exterior em Portugal	do qual: excluindo empresas localizadas nas Zonas Francas da Madeira e dos Açores			Total	Activos	Passivos		Total	Activos	Passivos	
						Total	De Portugal no exterior	Do exterior em Portugal								
		1=2+8+11+12+15	2=3-4	3	4	5=6-7	6	7	8=9-10	9	10	11	12=13-14	13	14	15
04	Mar	-90 692.5	-21 896.3	30 065.9	51 962.2	-18 323.6	17 943.8	36 267.4	-23 491.4	79 701.4	103 192.8	12.5	-55 597.4	101 819.2	157 416.6	10 280.1
	Jun	-92 533.5	-22 081.2	33 169.2	55 250.4	-18 603.5	18 378.8	36 982.3	-20 529.3	82 906.4	103 435.6	-100.9	-58 989.0	101 373.6	160 362.5	9 166.8
	Set	-93 350.8	-21 856.9	34 489.4	56 346.3	-18 342.4	19 437.6	37 780.0	-19 270.3	85 247.3	104 517.6	-255.4	-60 872.9	97 539.6	158 412.5	8 904.7
	Dez	-92 205.3	-16 907.6	32 259.5	49 167.1	-15 235.2	20 232.3	35 467.4	-20 490.4	91 732.8	112 223.2	-613.5	-62 771.4	91 502.4	154 273.9	8 577.6
05	Mar	-95 170.8	-17 040.5	33 768.4	50 808.9	-15 427.3	21 107.1	36 534.4	-18 112.9	95 210.5	113 323.4	-132.3	-68 287.6	93 070.4	161 358.1	8 402.6
	Jun	-96 624.6	-16 420.6	35 936.8	52 357.4	-14 478.1	22 879.3	37 357.4	-18 890.1	99 906.7	118 796.8	-388.8	-70 161.3	94 826.4	164 987.7	9 236.2
	Set	-99 310.0	-16 518.9	37 061.3	53 580.1	-14 234.7	23 962.7	38 197.4	-20 148.7	104 800.0	124 948.7	-261.9	-71 659.8	97 923.8	169 583.6	9 279.2
	Dez	-104 681.4	-18 118.4	35 573.0	53 691.4	-16 832.7	23 172.5	40 005.2	-20 854.2	114 213.4	135 067.6	-63.6	-74 430.1	94 725.1	169 155.3	8 785.0
06	Mar	-110 569.6	-20 834.7	35 618.9	56 453.6	-19 173.9	23 177.1	42 351.0	-15 187.1	118 230.3	133 417.4	57.0	-82 934.6	101 651.6	184 586.3	8 329.9
	Jun	-112 318.3	-20 369.6	38 747.9	59 117.5	-18 715.7	25 216.3	43 932.0	-11 443.9	121 816.5	133 260.4	28.0	-88 177.9	98 089.2	186 267.1	7 645.0
	Set	-117 902.2	-22 249.7	39 553.0	61 802.7	-20 410.7	25 844.6	46 255.3	-19 943.0	119 558.8	139 501.8	139.4	-83 216.8	99 048.4	182 265.3	7 367.9
	Dez	-124 103.4	-25 925.9	40 861.5	66 787.4	-24 317.0	26 810.0	51 127.1	-25 780.3	121 750.3	147 530.6	43.0	-79 943.8	106 334.9	186 278.7	7 503.7
07	Mar	-126 318.3	-26 206.6	43 331.9	69 538.5	-24 471.6	29 053.5	53 525.1	-22 111.2	125 513.1	147 624.4	55.6	-85 751.8	104 654.0	190 405.8	7 695.8
	Jun	-135 620.8	-27 845.5	43 806.8	71 652.3	-25 476.4	29 786.0	55 262.4	-34 533.5	127 761.8	162 295.3	175.9	-80 693.4	113 806.1	194 499.5	7 275.8
	Set	-136 339.0	-27 761.1	45 221.9	72 983.0	-25 313.3	30 942.6	56 255.9	-34 718.1	125 789.5	160 507.7	-75.1	-80 995.6	118 205.0	199 200.6	7 211.0
	Dez	-146 174.2	-30 537.7	47 033.0	77 570.7	-28 047.8	32 435.4	60 483.2	-37 874.5	128 906.0	166 780.4	-88.6	-85 516.9	114 043.9	199 560.8	7 843.4
08	Mar	-146 592.3	-28 557.6	47 442.4	76 000.0	-26 290.2	32 601.8	58 892.0	-39 018.9	126 308.5	165 327.4	-448.2	-86 850.4	114 625.0	201 475.4	8 282.7
	Jun	-146 282.7	-27 825.1	47 460.5	75 285.6	-25 812.2	32 349.5	58 161.7	-42 333.4	126 680.1	169 013.5	-79.5	-84 338.6	118 850.3	203 188.9	8 293.9
		Total	Direct investment[1]						Portfolio investment			Financial derivatives[2]	Other investment[3]			Reserve assets

(1) Estimativas trimestrais calculadas pelo Banco de Portugal com base na acumulação de fluxos mensais e nos últimos dados anuais obtidos através dos Inquéritos ao Investimento Directo. Inclui investimento imobiliário. / Quarterly estimates by Banco de Portugal based on the available monthly figures on transactions and on the available annual figures obtained from the Direct Investment Surveys. Includes real estate investment.
(2) Valores líquidos. / Net figures.
(3) Inclui, em algumas componentes, estimativas trimestrais calculadas pelo Banco de Portugal com base na acumulação de fluxos mensais. / For some items includes estimates by Banco de Portugal based on accumulation of monthly flows.

C.3.2 INVESTIMENTO DIRECTO[1]
Por sector institucional da empresa residente e tipo de operação
Posições em fim de período

DIRECT INVESTMENT[1]
By institutional sector of the resident company and type of operation
End-of-period positions

Fonte / Source: Banco de Portugal

10^6euros

		De Portugal no exterior							Do exterior em Portugal						
		Total	Por sector institucional		Por tipo de operação				Total	Por sector institucional		Por tipo de operação			
			Outras instituições financeiras monetárias	Outros sectores	No capital de empresas e lucros reinvestidos		Outros capitais			Outras instituições financeiras monetárias	Outros sectores	No capital de empresas e lucros reinvestidos		Outros capitais	
					Disponibilidades sobre afiliadas	Responsabilidades face a afiliadas	Disponibilidades sobre afiliadas	Responsabilidades face a afiliadas				Disponibilidades sobre investidores directos	Responsabilidades face a investidores directos	Disponibilidades sobre investidores directos	Responsabilidades face a investidores directos
		1=2+3=4-5+6-7	2	3	4	5	6	7	8=9+10=-11+12-13+14	9	10	11	12	13	14
04	Mar	30 065.9	2 336.1	27 729.8	25 039.0	0.1	6 381.1	1 354.0	51 962.2	5 108.8	46 853.4	2.6	42 984.9	2 523.2	11 503.2
	Jun	33 169.2	2 365.5	30 803.7	28 256.0	0.1	6 020.3	1 107.1	55 250.4	5 453.8	49 796.6	5.1	46 292.5	2 520.6	11 483.6
	Set	34 489.4	2 571.1	31 918.3	29 575.3	7.5	6 096.6	1 175.1	56 346.3	5 606.3	50 740.0	7.6	47 380.6	2 730.7	11 704.0
	Dez	32 259.5	2 655.9	29 603.6	29 252.3	0.0	4 106.1	1 098.9	49 167.1	1 783.5	47 383.6	0.0	45 908.9	4 335.1	7 593.3
05	Mar	33 768.4	2 835.7	30 932.7	30 313.6	0.0	4 262.4	807.6	50 808.9	1 770.9	49 038.0	0.0	47 791.2	4 838.2	7 855.9
	Jun	35 936.8	2 968.1	32 968.7	32 287.4	0.0	4 475.3	825.9	52 357.4	1 738.6	50 618.8	0.0	48 584.7	4 866.4	8 639.1
	Set	37 061.3	3 281.0	33 780.3	33 092.9	0.0	4 868.8	900.3	53 580.1	1 733.5	51 846.6	0.0	50 162.1	5 411.5	8 829.6
	Dez	35 573.0	3 135.1	32 437.9	31 875.0	0.0	4 675.0	977.1	53 691.4	1 820.5	51 870.9	0.1	50 631.8	4 788.0	7 847.7
06	Mar	35 618.9	3 117.5	32 501.4	31 561.3	0.1	5 040.4	982.7	56 453.6	2 081.2	54 372.4	0.1	52 972.8	4 785.9	8 266.8
	Jun	38 747.9	3 036.6	35 711.3	34 096.7	0.1	5 639.1	987.9	59 117.5	2 177.7	56 939.8	0.1	55 182.9	4 991.3	8 926.0
	Set	39 553.0	3 080.4	36 472.6	34 547.0	0.1	5 974.6	968.6	61 802.7	2 275.6	59 527.0	0.1	57 622.0	5 339.0	9 519.8
	Dez	40 861.5	3 731.3	37 130.2	36 340.4	0.0	5 390.0	869.0	66 787.4	2 053.1	64 734.3	0.0	62 051.0	4 771.2	9 507.5
07	Mar	43 331.9	4 449.4	38 882.5	37 943.6	0.0	6 262.8	874.5	69 538.5	2 103.8	67 434.7	0.0	64 358.6	4 827.8	10 007.7
	Jun	43 806.8	4 893.0	38 913.8	38 504.0	0.0	6 184.1	881.3	71 652.3	2 221.6	69 430.6	0.0	66 255.6	5 552.5	10 949.2
	Set	45 221.9	4 809.6	40 412.2	39 541.7	0.0	6 563.0	882.9	72 983.0	2 203.1	70 779.9	0.0	67 732.7	6 189.4	11 439.7
	Dez	47 033.0	4 983.3	42 049.7	40 410.5	0.0	7 535.5	912.9	77 570.7	2 262.1	75 308.6	0.0	72 803.9	7 082.3	11 849.3
08	Mar	47 442.4	4 556.9	42 885.6	40 912.4	0.0	7 485.8	955.7	76 000.0	2 125.7	73 874.3	0.0	71 370.5	7 680.0	12 309.5
	Jun	47 460.5	4 478.5	42 981.9	41 218.7	0.0	7 423.7	1 181.9	75 285.6	2 080.4	73 205.2	0.0	70 538.4	8 204.4	12 951.6
		1=2+3=4-5+6-7	2	3	4	5	6	7	8=9+10=-11+12-13+14	9	10	11	12	13	14
		Total	Other monetary financial institutions	Other sectors	Claims on affiliated enterprises	Liabilities to affiliated enterprises	Claims on affiliated enterprises	Liabilities to affiliated enterprises	Total	Other monetary financial institutions	Other sectors	Claims on direct investors	Liabilities to direct investors	Claims on direct investors	Liabilities to direct investors
					Equity capital and reinvested earnings		Other capital					Equity capital and reinvested earnings		Other capital	
			By institutional sector		By type of operation					By institutional sector		By type of operation			
		Portuguese investment abroad							Foreign investment in Portugal						

(1) Estimativas trimestrais calculadas pelo Banco de Portugal com base na acumulação de fluxos mensais e nos últimos dados anuais obtidos através dos Inquéritos ao Investimento Directo. Inclui investimento imobiliário. / Quarterly estimates by Banco de Portugal based on the available monthly figures on transactions and on the available annual figures obtained from the Direct Investment Surveys. Includes real estate investment.

C.3.3.1 INVESTIMENTO DE CARTEIRA - ACTIVOS

Por tipo de instrumento e por sector institucional do investidor residente
Posições em fim de período

PORTFOLIO INVESTMENT - ASSETS

By type of instrument and institutional sector of the resident investor
End-of-period positions

Fonte: Banco de Portugal

10^6euros

		Total	Acções e outras participações[1]				Obrigações e outros títulos de dívida de longo prazo[2]				Títulos de divida de curto prazo[3]			
			Autoridades Monetárias[4][5]	Administrações Públicas[4]	Outras instituições financeiras monetárias[4]	Outros sectores residentes	Autoridades Monetárias[4][5]	Administrações Públicas[4]	Outras instituições financeiras monetárias[4]	Outros sectores residentes	Autoridades Monetárias[4][5]	Administrações Públicas[4]	Outras instituições financeiras monetárias[4]	Outros sectores residentes
		1=2+...+13	2	3	4	5	6	7	8	9	10	11	12	13
04	Mar	79 701.4	0.0	706.2	1 287.8	7 390.5	2 954.5	1 523.0	11 444.0	43 514.1	7 943.8	239.5	664.5	2 033.6
	Jun	82 906.4	0.0	707.5	1 452.2	7 772.9	3 449.3	1 543.9	12 021.5	45 229.4	7 579.5	235.3	703.2	2 211.8
	Set	85 247.3	0.0	729.3	1 481.4	7 602.0	4 322.7	1 528.7	12 531.8	47 536.4	5 896.8	271.6	737.7	2 608.9
	Dez	91 732.8	0.0	777.1	1 868.0	9 509.3	4 203.8	1 438.9	16 516.5	48 603.1	5 624.3	236.7	512.5	2 442.6
05	Mar	95 210.5	0.0	934.4	2 061.7	9 855.6	4 245.6	1 463.1	15 429.3	51 768.0	5 631.2	237.6	796.7	2 787.1
	Jun	99 906.7	0.0	599.8	1 714.3	10 321.2	3 948.8	1 897.4	16 846.4	54 647.7	5 711.2	238.0	988.3	2 993.7
	Set	104 800.0	0.0	470.4	1 917.9	11 996.0	3 409.9	2 026.4	16 635.0	57 289.2	7 013.0	238.2	920.2	2 883.7
	Dez	114 213.4	0.0	456.7	3 605.9	19 243.8	2 971.3	1 701.7	19 458.9	56 573.9	7 850.4	5.7	512.4	1 832.7
06	Mar	118 230.3	0.0	460.6	3 365.3	21 557.8	3 580.5	1 703.4	21 057.5	57 935.2	5 923.5	5.7	797.0	1 843.9
	Jun	121 816.5	0.0	446.8	3 758.1	21 749.2	4 390.7	1 757.5	21 266.1	60 149.6	5 700.0	5.7	919.4	1 673.3
	Set	119 558.8	0.0	547.8	4 292.9	22 561.6	5 423.8	1 568.3	14 760.1	61 988.2	5 680.5	5.7	1 132.2	1 597.7
	Dez	121 750.3	0.0	499.9	4 887.6	24 383.7	6 235.5	1 938.1	14 292.2	62 477.8	4 456.2	5.7	1 046.3	1 527.2
07	Mar	125 513.1	0.0	573.0	4 943.2	25 607.6	6 682.5	1 931.4	15 296.4	64 963.2	2 951.6	5.7	1 015.3	1 543.2
	Jun	127 761.8	0.0	588.3	5 378.8	26 734.4	6 038.1	1 973.0	15 846.5	66 357.4	2 455.1	30.8	1 028.4	1 330.9
	Set	125 789.5	0.0	570.3	5 360.9	26 125.3	5 249.6	2 015.8	15 989.7	66 313.2	1 979.8	18.8	780.6	1 385.4
	Dez	128 906.0	0.0	590.4	5 017.0	26 223.4	6 625.3	2 036.5	18 536.3	65 363.5	3 030.7	6.1	667.5	809.3
08	Mar	126 308.5	0.0	630.1	4 413.5	23 851.7	6 622.4	1 960.4	20 009.6	64 800.9	2 454.8	6.1	655.5	903.5
	Jun	126 680.1	0.0	848.6	4 075.9	24 368.4	6 565.2	1 877.7	22 129.2	62 605.9	1 890.1	540.1	634.7	1 144.3
		1=2+...+13	2	3	4	5	6	7	8	9	10	11	12	13
		Total	Monetary Authorities[4][5]	General Government[4]	Other monetary financial institutions[4]	Other resident sectors	Monetary Authorities[4][5]	General Government[4]	Other monetary financial institutions[4]	Other resident sectors	Monetary Authorities[4][5]	General Government[4]	Other monetary financial institutions[4]	Other resident sectors
			Shares and other equity[1]				Long-term debt securities[2]				Short-term debt securities[3]			

(1) Inclui, nomeadamente, acções, unidades de participação em fundos de investimento e outros títulos de participação no capital, como os *Depositary Receipts*. / Includes, namely, shares, stocks, investment trust units and other participation or similar documents, such as "Depositary Receipts".
(2) Inclui obrigações e outros títulos de dívida pública ou privada, tais como, certificados de depósito de prazo superior a um ano, títulos de participação e outros títulos de dívida de prazo superior a um ano . / Includes bonds and notes and public or private debt securities, such as negotiable certificates of deposit with maturities of more than one year, participation certificates and other securities with maturities of more than one year.
(3) Inclui, nomeadamente, bilhetes do Tesouro, papel comercial, certificados de depósito não superior a um ano e outros títulos de prazo não superior a um ano. / Includes, namely, Treasury bills, commercial paper, negociable certificates of deposit with original maturities of one year or less and other securities with maturities of one year or less.
(4) Sobre o conteúdo, ver notas no fim da publicação. / For information on coverage see notes at the end of this publication.
(5) A partir de Janeiro de 1999, inclui as aplicações em títulos em euros ou emitidos por residentes na Área do euro, as quais deixaram de ser consideradas "Activos de reserva". / Since January 1999 it includes transactions on securities denominated in euros or issued by euro area residents, which can no longer be classified as "Reserve assets".

C.3.3.2 INVESTIMENTO DE CARTEIRA - PASSIVOS

Por tipo de instrumento e por sector institucional do emitente residente
Posições em fim de período

PORTFOLIO INVESTMENT- LIABILITIES

By type of instrument and institutional sector of the resident issuer
End-of-period positions

Fonte / Source: Banco de Portugal

10^6 euros

		Total	Acções e outras participações[1]		Obrigações e outros títulos de dívida de longo prazo[2]						Títulos de dívida de curto prazo[3]					
			Outras instituições financeiras monetárias[4]	Outros sectores residentes	Autoridades Monetárias[4]	Administrações Públicas[4]			Outras instituições financeiras monetárias[4]	Outros sectores residentes	Autoridades Monetárias[4]	Administrações Públicas[4]			Outras instituições financeiras monetárias[4]	Outros sectores residentes
						Total	Emissões no mercado interno	Emissões no mercado externo				Total	Emissões no mercado interno	Emissões no mercado externo		
		1=2+...+5+8+...+	2	3	4	5=6+7	6	7	8	9	10	11=12+13	12	13	14	15
04	Mar	103 192.8	4 267.1	24 519.7	0.0	52 863.7	44 016.9	8 846.8	6 719.4	4 456.9	0.0	4 377.2	4 372.4	4.8	1 654.5	4 334.2
	Jun	103 435.6	4 185.0	24 467.5	0.0	52 526.2	43 864.9	8 661.2	6 473.0	4 106.9	0.0	5 519.3	5 514.9	4.4	1 482.7	4 675.1
	Set	104 517.6	4 189.3	25 165.4	0.0	51 708.3	43 784.4	7 923.9	6 660.5	4 143.2	0.0	6 874.9	6 869.6	5.3	1 377.4	4 398.6
	Dez	112 223.2	4 230.5	30 804.8	0.0	51 810.7	43 826.4	7 984.2	6 129.1	4 996.3	0.0	8 125.1	8 116.5	8.5	1 076.1	5 050.7
05	Mar	113 323.4	4 586.1	31 172.0	0.0	52 448.9	44 592.9	7 856.0	4 995.8	5 345.5	0.0	8 564.6	8 557.8	6.8	281.4	5 929.0
	Jun	118 796.8	4 526.9	30 519.1	0.0	56 134.3	49 015.2	7 119.1	5 080.9	5 606.5	0.0	10 289.4	10 285.2	4.2	154.9	6 484.8
	Set	124 948.7	5 219.1	32 847.8	0.0	60 289.3	53 218.5	7 070.8	4 999.2	5 900.2	0.0	9 742.7	9 738.6	4.1	154.2	5 796.2
	Dez	135 067.6	6 022.9	35 094.7	0.0	61 122.8	54 156.9	6 965.9	4 015.9	9 656.6	0.0	10 827.6	10 827.6	0.0	14.0	8 313.3
06	Mar	133 417.4	6 376.4	35 776.7	0.0	61 779.1	55 008.0	6 771.2	3 948.8	9 417.2	0.0	8 720.7	8 720.7	0.0	42.0	7 356.5
	Jun	133 260.4	6 437.1	33 744.8	0.0	63 460.0	56 805.6	6 654.4	3 928.5	9 486.8	0.0	8 675.1	8 675.1	0.0	2.1	7 526.2
	Set	139 501.8	7 032.3	37 778.0	0.0	66 253.8	59 609.2	6 644.7	3 550.8	10 575.8	0.0	7 194.8	7 194.8	0.0	22.0	7 094.2
	Dez	147 530.6	7 921.3	40 767.2	0.0	66 046.9	59 494.9	6 552.0	4 808.5	13 137.4	0.0	7 277.1	7 277.1	0.0	0.2	7 571.9
07	Mar	147 624.4	8 054.1	41 064.7	0.0	64 308.4	57 806.6	6 501.7	7 140.7	13 744.2	0.0	6 895.6	6 895.6	0.0	11.4	6 405.4
	Jun	162 295.3	11 144.0	42 513.5	0.0	64 088.1	58 558.5	5 529.6	15 338.6	14 342.9	0.0	7 747.6	7 747.6	0.0	0.2	7 120.4
	Set	160 507.7	8 664.1	39 746.8	0.0	65 370.1	59 768.9	5 601.2	15 854.1	15 573.8	0.0	7 203.2	7 203.2	0.0	220.2	7 875.3
	Dez	166 780.4	8 013.4	42 364.9	0.0	66 875.7	61 388.2	5 487.5	16 759.3	16 298.8	0.0	8 208.8	8 208.8	0.0	328.6	7 931.0
08	Mar	165 327.4	5 357.5	39 574.2	0.0	71 030.5	65 930.6	5 099.9	18 681.6	16 317.1	0.0	5 867.1	5 867.1	0.0	330.4	8 168.8
	Jun	169 013.5	4 967.3	37 402.4	0.0	68 500.2	65 251.5	3 248.6	24 220.8	16 224.0	0.0	7 569.8	7 569.8	0.0	1 447.7	8 681.3
		1=2+...+5+8+...+ +11+14+15	2	3	4	5=6+7	6	7	8	9	10	11=12+13	12	13	14	15
		Total	Other monetary financial institutions[4]	Other resident sectors	Monetary Authorities[4]	Total	Issued in the domestic market	Issued in the external market	Other monetary financial institutions[4]	Other resident sectors	Monetary Authorities[4]	Total	Issued in the domestic market	Issued in the external market	Other monetary financial institutions[4]	Other resident sectors
						General Government[4]						General Government[4]				
			Shares and other equity[1]		Long-term debt securities[2]						Short-term debt securities[3]					

(1) Inclui, nomeadamente, acções, unidades de participação em fundos de investimento e outros títulos de participação no capital, como os *Depositary Receipts*. / Includes, namely, shares, stocks, investment trust units and other participation or similar documents, such as "Depositary Receipts".
(2) Inclui obrigações e outros títulos de dívida pública ou privada, tais como, certificados de depósito de prazo superior a um ano, títulos de participação e outros títulos de dívida de prazo superior a um ano . / Includes bonds and notes and public or private debt securities, such as negotiable certificates of deposit with maturities of more than one year, participation certificates and other securities with maturities of more than one year.
(3) Inclui, nomeadamente, bilhetes do Tesouro, papel comercial, certificados de depósito não superior a um ano e outros títulos de prazo não superior a um ano. / Includes, namely, Treasury bills, commercial paper, negociable certificates of deposit with original maturities of one year or less and other securities with maturities of one year or less.
(4) Sobre o conteúdo, ver notas no fim da publicação. / For information on coverage see notes at the end of this publication.

C.3.3.3 INVESTIMENTO DE CARTEIRA - PASSIVOS

Por zona económica e país de origem
Posições em fim de período

PORTFOLIO INVESTMENT - LIABILITIES

By economic area and country of origin
End-of-period positions

Fonte / Source: Banco de Portugal

10^6 euros

		Total	União Europeia						EUA	Suíça	*Off-shores*[a]	Resto do Mundo	Por memória: OCDE
			Total	Área do euro				Reino Unido					
				Total	Alemanha	Espanha	França						
		1=2+8+...+11	2	3	4	5	6	7	8	9	10	11	12
04	Mar	103 192.8	84 351.6	69 189.3	13 750.3	3 297.0	8 296.3	14 919.5	10 435.9	3 021.1	3 726.6	1 657.8	99 074.0
	Jun	103 435.6	84 682.7	69 033.0	13 489.3	2 998.0	9 002.5	15 411.5	10 448.9	3 034.6	3 630.7	1 638.7	99 383.7
	Set	104 517.6	84 540.7	67 555.4	14 050.0	3 571.0	10 752.3	16 743.2	11 588.0	3 135.0	3 613.2	1 640.8	100 484.6
	Dez	112 223.2	92 213.2	73 737.3	14 874.7	3 847.2	12 935.8	18 243.3	11 650.4	3 311.7	3 428.7	1 619.2	108 371.3
05	Mar	113 323.4	92 134.6	74 717.7	15 154.8	4 377.6	14 789.9	17 177.6	12 837.0	3 253.3	3 463.3	1 635.2	109 450.6
	Jun	118 796.8	95 454.5	79 225.2	15 676.9	3 671.3	16 406.6	15 970.7	14 880.2	3 324.7	3 474.0	1 663.4	114 937.3
	Set	124 948.7	99 975.7	80 711.8	16 306.5	3 711.4	17 941.8	18 995.3	16 104.8	3 602.9	3 583.5	1 681.8	120 967.9
	Dez	135 067.6	110 038.6	84 925.1	17 913.5	1 682.3	19 353.4	24 856.0	14 738.5	3 737.8	4 178.9	2 373.9	129 859.8
06	Mar	133 417.4	109 955.3	82 117.7	16 887.7	1 894.0	20 827.4	27 608.4	13 552.9	3 391.1	4 211.6	2 306.5	128 207.1
	Jun	133 260.4	111 029.6	84 343.8	16 742.4	1 901.5	20 666.7	26 447.2	12 906.9	3 613.1	4 028.8	1 682.0	128 821.8
	Set	139 501.8	117 146.1	85 961.8	17 225.9	2 356.0	21 286.5	30 928.4	12 872.6	3 732.0	4 226.7	1 524.4	135 020.1
	Dez	147 530.6	127 229.2	98 592.9	17 154.0	5 493.4	23 744.4	28 369.1	13 455.8	3 923.2	1 930.9	991.6	145 677.4
07	Mar	147 624.4	126 372.0	98 178.8	17 138.3	4 644.3	22 123.2	27 960.1	13 140.5	4 120.9	3 095.6	895.4	144 713.3
	Jun	162 295.3	141 009.2	113 866.8	21 309.0	5 317.0	22 057.7	26 893.3	13 400.9	4 509.4	2 561.3	814.4	160 053.2
	Set	160 507.7	140 141.4	114 166.4	21 379.5	5 134.2	21 784.2	25 711.2	12 853.3	4 367.0	2 228.6	917.3	158 512.7
	Dez	166 780.4	145 718.3	118 411.1	22 326.3	5 289.3	23 441.1	27 026.1	13 503.2	4 390.7	2 193.5	974.7	164 867.2
08	Mar	165 327.4	146 479.6	121 478.2	22 763.8	4 859.9	21 124.8	24 721.3	12 224.2	4 160.3	1 621.3	841.9	164 102.8
	Jun	169 013.5	152 114.6	125 533.0	23 359.6	4 965.7	21 711.2	26 346.9	11 337.9	3 925.2	1 244.2	391.7	168 208.1

	1=2+8+...+11	2	3	4	5	6	7	8	9	10	11	12
	Total	Total	Total	Germany	Spain	France	United Kingdom	USA	Switzerland	Off-shores[a]	Rest of the World	Memo item: OECD
			Euro area									
		European Union										

C.3.4 DERIVADOS FINANCEIROS[1]

Por sector institucional do investidor residente
Posições em fim de período

FINANCIAL DERIVATIVES[1]

By institutional sector of the resident investor
End-of-period positions

Fonte / Source: Banco de Portugal

10^6 euros

		Total	Autoridades Monetárias[2]	Administrações Públicas[2]	Outras instituições financeiras monetárias[2]	Outros sectores residentes
		1=2+3+4+5	2	3	4	5
04	Mar	12.5	2.7	21.4	-11.7	0.1
	Jun	-100.9	1.2	36.5	-138.6	0.0
	Set	-255.4	-0.1	-94.6	-160.7	0.0
	Dez	-613.5	0.1	-262.3	-342.2	-9.0
05	Mar	-132.3	0.0	-128.6	5.1	-8.8
	Jun	-388.8	0.0	-325.0	0.9	-64.8
	Set	-261.9	-0.3	-362.8	161.8	-60.7
	Dez	-63.6	0.2	-308.9	306.2	-61.1
06	Mar	57.0	0.5	-73.5	190.0	-60.1
	Jun	28.0	0.6	-68.8	155.3	-59.0
	Set	139.4	0.6	-67.8	263.9	-57.2
	Dez	43.0	0.5	-58.9	158.2	-56.8
07	Mar	55.6	0.5	-65.3	176.0	-55.6
	Jun	175.9	0.4	-34.7	268.2	-58.0
	Set	-75.1	0.3	-38.0	15.5	-52.9
	Dez	-88.6	0.2	-57.0	15.5	-47.3
08	Mar	-448.2	0.1	-78.1	-345.8	-24.3
	Jun	-79.5	-0.4	-35.6	-100.8	57.4

	1=2+3+4+5	2	3	4	5
	Total	Monetary Authorities[2]	General Government[2]	Other monetary financial institutions[2]	Other resident sectors

(1)Valores líquidos. / Net figures.
(2)Sobre o conteúdo, ver notas no fim da publicação. / For information on coverage see notes at the end of this publication.

C.3.5.1 OUTRO INVESTIMENTO[1]

Por sector institucional do investidor residente
Posições em fim de período

OTHER INVESTMENT[1]

By institutional sector of the resident investor
End-of-period positions

Fonte / Source: Banco de Portugal

10^6 euros

		Total		Autoridades Monetárias[2][3]		Administrações Públicas[3]		Outras instituições financeiras monetárias[3]		Outros sectores residentes	
		Activos	Passivos	Activos	Passivos	Activos	Passivos	Activos	Passivos	Activos	Passivos
		1=3+5+7+9	2=4+6+8+10	3	4	5	6	7	8	9	10
04	Mar	101 819.2	157 416.6	1 610.9	10 662.9	5 695.7	1 832.9	61 538.7	121 472.9	32 973.9	23 447.9
	Jun	101 373.6	160 362.5	1 708.5	11 344.9	5 745.6	1 861.6	59 807.6	123 129.7	34 111.8	24 026.4
	Set	97 539.6	158 412.5	2 324.6	11 926.8	5 520.2	2 882.4	55 400.0	119 869.8	34 294.7	23 733.5
	Dez	91 502.4	154 273.9	2 199.6	8 553.1	5 258.4	2 575.0	53 928.8	118 005.0	30 115.6	25 140.8
05	Mar	93 070.4	161 358.1	2 572.6	14 026.3	5 437.0	2 915.8	55 533.9	119 539.3	29 526.8	24 876.6
	Jun	94 826.4	164 987.7	2 457.7	14 268.8	5 692.0	1 815.3	55 866.5	123 721.1	30 810.1	25 182.4
	Set	97 923.8	169 583.6	2 285.5	13 753.3	5 715.1	1 978.6	60 575.7	129 031.2	29 347.5	24 820.5
	Dez	94 725.1	169 155.3	2 781.6	12 730.3	5 812.5	1 843.2	56 701.0	128 271.2	29 430.0	26 310.5
06	Mar	101 651.6	184 586.3	4 594.8	15 845.8	5 754.2	1 878.8	61 183.1	139 978.3	30 119.6	26 883.3
	Jun	98 089.2	186 267.1	4 446.2	15 814.6	5 593.9	1 969.1	57 642.5	142 212.7	30 406.7	26 270.8
	Set	99 048.4	182 265.3	3 587.9	8 306.0	5 629.4	1 528.5	60 058.3	146 914.9	29 772.8	25 515.8
	Dez	106 334.9	186 278.7	3 875.3	6 700.8	5 333.9	1 953.0	65 484.1	151 366.1	31 641.7	26 258.8
07	Mar	104 654.0	190 405.8	5 043.3	8 273.8	5 318.4	2 691.2	61 927.3	152 746.3	32 365.0	26 694.5
	Jun	113 806.1	194 499.5	6 513.4	9 290.5	5 300.0	687.9	68 086.3	157 607.5	33 906.4	26 913.6
	Set	118 205.0	199 200.6	8 040.4	10 151.9	5 110.1	3 074.9	71 182.4	159 969.6	33 872.2	26 004.2
	Dez	114 043.9	199 560.8	5 609.3	6 214.5	2 986.3	3 046.1	70 806.0	164 260.4	34 642.2	26 039.8
08	Mar	114 625.0	201 475.4	6 351.8	10 768.0	2 894.0	1 164.3	69 259.5	162 728.7	36 119.7	26 814.3
	Jun	118 850.3	203 188.9	6 659.4	12 688.0	2 904.8	1 092.5	72 374.3	162 911.0	36 911.9	26 497.3
		1=3+5+7+9	2=4+6+8+10	3	4	5	6	7	8	9	10
		Assets	Liabilities	Assets	Liabilities	Assets	Liabilities	Assets	Liabilities	Assets	Liabilities
		Total		Monetary Authorities[2][3]		General Government[3]		Other monetary financial institutions[3]		Other resident sectors	

(1) Inclui, em algumas componentes, estimativas trimestrais calculadas pelo Banco de Portugal com base na acumulação de fluxos mensais. / For some items includes estimates by Banco de Portugal based on accumulation of monthly flows.
(2) A partir de Janeiro de 1999, inclui os activos e passivos face a residentes na área do euro ou denominados em euros, os quais deixaram de ser considerados "Activos de reserva. / Since January 1999, it includes those assets and liabilities on euro area residents or denominated in euros, which can no longer be classified as "Reserve assets".
(3) Sobre o conteúdo, ver notas no fim da publicação. / For information on coverage see notes at the end of this publication.

C.3.5.2 OUTRO INVESTIMENTO

Autoridades Monetárias[1][2], por tipo de instrumento
Posições em fim de período

OTHER INVESTMENT

Monetary Authorities [1][2], by type of instrument
End-of-period positions

Fonte / Source: Banco de Portugal

10^6 euros

		Activos			Passivos		
		Empréstimos / numerário e depósitos		Outros activos	Empréstimos / numerário e depósitos		Outros passivos
		De curto prazo	De longo prazo		De curto prazo	De longo prazo	
		1	2	3	4	5	6
04	Mar	1 493.5	0.0	117.4	8 967.6	1 695.4	0.0
	Jun	1 595.8	0.0	112.7	9 987.3	1 357.6	0.0
	Set	2 211.9	0.0	112.7	10 984.8	941.9	0.0
	Dez	2 086.9	0.0	112.7	7 963.4	589.7	0.0
05	Mar	2 459.9	0.0	112.7	13 424.1	602.2	0.0
	Jun	2 336.3	0.0	121.5	13 648.0	620.8	0.0
	Set	2 164.0	0.0	121.5	13 080.8	672.6	0.0
	Dez	2 660.2	0.0	121.5	12 172.5	557.8	0.0
06	Mar	4 473.3	0.0	121.5	15 560.9	284.8	0.0
	Jun	4 324.7	0.0	121.5	15 616.1	198.5	0.0
	Set	3 466.4	0.0	121.5	8 246.8	59.3	0.0
	Dez	3 753.8	0.0	121.5	6 650.2	50.6	0.0
07	Mar	4 920.7	0.0	122.6	8 223.1	50.6	0.0
	Jun	6 390.8	0.0	122.6	9 239.9	50.6	0.0
	Set	7 917.8	0.0	122.6	10 151.9	0.0	0.0
	Dez	5 486.7	0.0	122.6	6 214.5	0.0	0.0
08	Mar	6 229.2	0.0	122.6	10 768.0	0.0	0.0
	Jun	6 536.8	0.0	122.6	12 688.0	0.0	0.0
		1	2	3	4	5	6
		Short-term	Long-term	Other assets	Short-term	Long-term	Other liabilities
		Loans / currency and deposits			Loans / currency and deposits		
		Assets			Liabilities		

(1) Sobre o conteúdo ver notas no fim da publicação. / For information on coverage see notes at the end of this publication.
(2) A partir de Janeiro de 1999, inclui os activos e passivos face a residentes na área do euro ou denominados em euros, os quais deixaram de ser considerados "Activos de reserva". / Since January 1999, it includes those assets and liabilities on euro area residents or denominated in euros, which can no longer be classified as "Reserve assets".

C.3.5.3 OUTRO INVESTIMENTO[1]

Administrações Públicas [2], por tipo de instrumento
Posições em fim de período

OTHER INVESTMENT[1]

General Government [2], by type of instrument
End-of-period positions

Fonte / Source: Banco de Portugal

10^6 euros

		Activos				Passivos			
		Créditos comerciais	Empréstimos / numerário e depósitos		Outros activos	Créditos comerciais	Empréstimos / numerário e depósitos		Outros passivos
			De curto prazo	De longo prazo			De curto prazo	De longo prazo	
		1	2	3	4	5	6	7	8
04	Mar	0.0	110.0	3 321.6	2 264.1	0.0	38.7	1 794.2	0.0
	Jun	0.0	116.6	3 361.6	2 267.4	0.0	32.1	1 829.5	0.0
	Set	0.0	148.9	3 119.5	2 251.8	0.0	1 030.6	1 851.8	0.0
	Dez	0.0	147.1	2 924.4	2 186.9	0.0	800.1	1 774.9	0.0
05	Mar	0.0	153.6	3 062.5	2 220.9	0.0	1 114.6	1 801.2	0.0
	Jun	0.0	154.7	3 265.7	2 271.7	0.0	2.1	1 813.2	0.0
	Set	0.0	137.0	3 303.5	2 274.6	0.0	82.8	1 895.8	0.0
	Dez	0.0	135.8	3 386.9	2 289.8	0.0	21.0	1 822.1	0.0
06	Mar	0.0	144.7	3 339.1	2 270.3	0.0	16.0	1 862.8	0.0
	Jun	0.0	145.3	3 214.3	2 234.3	0.0	89.6	1 879.5	0.0
	Set	0.0	141.5	3 247.4	2 240.4	0.0	848.8	679.7	0.0
	Dez	0.0	135.8	2 985.7	2 212.4	0.0	1 291.0	662.1	0.0
07	Mar	0.0	139.4	2 974.4	2 204.6	0.0	2 025.0	666.2	0.0
	Jun	0.0	144.0	2 961.2	2 194.9	0.0	26.3	661.5	0.0
	Set	0.0	133.8	2 813.3	2 163.0	0.0	2 411.0	663.9	0.0
	Dez	0.0	163.6	683.7	2 139.1	0.0	2 313.6	732.5	0.0
08	Mar	0.0	155.9	637.1	2 101.1	0.0	429.6	734.7	0.0
	Jun	0.0	164.6	642.4	2 097.8	0.0	362.5	730.0	0.0

	1	2	3	4	5	6	7	8
	Trade credits	Short-term	Long-term	Other assets	Trade credits	Short-term	Long-term	Other liabilities
		Loans / currency and deposits				Loans / currency and deposits		
	Assets				Liabilities			

(1) Inclui, em algumas componentes, estimativas trimestrais calculadas pelo Banco de Portugal com base na acumulação de fluxos mensais. / For some items includes estimates by Banco de Portugal based on accumulation of monthly flows.
(2) Sobre o conteúdo ver notas no fim da publicação. / For information on coverage see notes at the end of this publication.

C.3.5.4 OUTRO INVESTIMENTO[1]

Outras instituições financeiras monetárias[2] por tipo de instrumento
Posições em fim de período

OTHER INVESTMENT[1]

Other monetary financial institutions [2], by type of instrument
End-of-period positions

Fonte / Source: Banco de Portugal

10^6 euros

		Activos			Passivos		
		Empréstimos / numerário e depósitos		Outros activos	Empréstimos / numerário e depósitos		Outros passivos
		De curto prazo	De longo prazo		De curto prazo	De longo prazo	
		1	2	3	4	5	6
04	Mar	48 544.2	12 922.7	71.8	70 133.4	51 250.4	89.2
	Jun	46 918.9	12 816.7	72.1	72 262.4	50 777.7	89.6
	Set	42 985.3	12 343.4	71.4	66 886.4	52 895.4	88.0
	Dez	41 802.6	12 057.5	68.7	65 488.8	52 434.7	81.5
05	Mar	44 336.8	11 125.4	71.7	65 700.4	53 754.0	84.9
	Jun	44 081.0	11 708.7	76.8	69 015.9	54 615.2	90.0
	Set	48 841.3	11 652.9	81.5	71 570.2	57 370.7	90.3
	Dez	49 381.8	7 228.3	90.9	68 230.3	59 949.1	91.9
06	Mar	53 073.6	8 019.6	89.8	75 188.4	64 700.1	89.9
	Jun	49 125.4	8 411.4	105.7	77 069.8	65 056.6	86.3
	Set	50 954.5	8 997.9	105.9	80 941.1	65 887.2	86.6
	Dez	56 885.1	8 494.5	104.4	81 087.6	70 194.8	83.8
07	Mar	52 786.0	9 037.3	104.0	81 444.3	71 218.9	83.0
	Jun	56 869.2	11 110.9	106.3	85 551.5	71 973.9	82.0
	Set	59 272.2	11 805.8	104.4	88 292.6	71 598.2	78.8
	Dez	57 872.4	12 830.3	103.3	89 770.4	74 413.5	76.4
08	Mar	55 973.1	13 185.4	101.0	88 251.2	74 405.4	72.1
	Jun	58 866.3	13 405.8	102.2	89 009.2	73 829.5	72.3

	1	2	3	4	5	6
	Short-term	Long-term	Other assets	Short-term	Long-term	Other liabilities
	Loans / currency and deposits			Loans / currency and deposits		
	Assets			Liabilities		

(1) Inclui, em algumas componentes, estimativas trimestrais calculadas pelo Banco de Portugal com base na acumulação de fluxos mensais. / For some items includes estimates by Banco de Portugal based on accumulation of monthly flows.
(2) Sobre o conteúdo ver notas no fim da publicação. / For information on coverage see notes at the end of this publication.

C.3.5.5 OUTRO INVESTIMENTO[1]

Outros sectores residentes, por tipo de instrumento
Posições em fim de período

OTHER INVESTMENT[1]

Other resident sectors, by type of instrument
End-of-period positions

Fonte / Source: Banco de Portugal

10^6 euros

		Activos				Passivos			
		Créditos comerciais	Empréstimos / numerário e depósitos		Outros activos	Créditos comerciais	Empréstimos / numerário e depósitos		Outros passivos
			De curto prazo	De longo prazo			De curto prazo	De longo prazo	
		1	2	3	4	5	6	7	8
04	Mar	5 367.2	21 572.0	4 869.5	1 165.1	7 745.9	1 371.3	14 204.4	126.3
	Jun	6 198.5	22 076.2	4 508.4	1 328.7	8 146.6	1 587.3	14 157.5	134.9
	Set	5 305.3	22 085.9	5 499.6	1 403.8	7 477.9	1 625.0	14 492.7	137.8
	Dez	6 088.2	20 265.9	2 361.8	1 399.7	8 367.6	1 590.7	15 038.2	144.3
05	Mar	5 411.3	20 290.7	2 403.0	1 421.8	8 213.1	1 627.9	14 885.1	150.6
	Jun	6 414.4	20 351.3	2 472.9	1 571.4	8 248.8	1 673.7	15 103.6	156.3
	Set	5 990.0	19 159.4	2 471.7	1 726.5	7 723.8	1 654.2	15 271.2	171.3
	Dez	6 812.1	18 370.5	2 492.5	1 754.8	8 319.9	2 024.6	15 782.9	183.1
06	Mar	7 100.8	18 771.3	2 469.3	1 778.1	9 000.9	1 857.3	15 820.8	204.4
	Jun	7 566.0	19 385.0	1 661.4	1 794.4	8 388.4	1 880.9	15 781.9	219.6
	Set	6 727.2	19 454.8	1 670.9	1 919.9	7 402.9	1 949.5	15 934.8	228.7
	Dez	7 437.4	20 571.5	1 653.5	1 979.3	8 157.7	1 863.4	16 003.6	234.1
07	Mar	8 353.8	20 477.8	1 505.6	2 027.7	8 599.3	1 763.8	16 092.9	238.5
	Jun	8 244.4	22 065.2	1 493.2	2 103.6	9 082.4	1 567.3	16 013.7	250.2
	Set	7 225.4	22 938.7	1 493.9	2 214.1	8 273.8	1 477.8	15 994.7	257.9
	Dez	7 441.8	23 448.0	1 465.3	2 287.1	8 636.2	1 530.8	15 606.4	266.4
08	Mar	8 246.5	24 134.3	1 411.2	2 327.7	8 982.8	1 495.3	16 039.9	296.4
	Jun	8 314.6	24 870.6	1 370.0	2 356.7	8 915.1	1 221.7	16 060.7	299.8

	1	2	3	4	5	6	7	8
	Trade credits	Short-term	Long-term	Other assets	Trade credits	Short-term	Long-term	Other liabilities
		Loans / currency and deposits				Loans / currency and deposits		
	Assets				Liabilities			

(1) Inclui, em algumas componentes, estimativas trimestrais calculadas pelo Banco de Portugal com base na acumulação de fluxos mensais. / For some items includes estimates by Banco de Portugal based on accumulation of monthly flows.

C.3.6 ACTIVOS DE RESERVA[1]

Posições em fim de período

RESERVE ASSETS[1]

End-of-period positions

Fonte / Source: Banco de Portugal

10^6 euros

		Total	Ouro monetário[2]	Direitos de saque especiais	Posição de reserva no FMI	Activos cambiais[3]									Outros activos	Por memória:
						Total	Numerário e depósitos			Títulos				Derivados financeiros		Ouro em milhares de onças troy
							Total	Junto de Autoridades Monetárias[4]	Junto de outras instituições financeiras monetárias	Total	Acções e outras participações[5]	Títulos de dívida de longo prazo[6]	Títulos de dívida de curto prazo[7]			
		1=2+...+5+14	2	3	4	5=6+9+13	6=7+8	7	8	9=10+11+12	10	11	12	13	14	15
04	Mar	10 280.1	5 753.7	75.6	419.5	4 031.4	900.0	618.6	281.5	3 111.2	0.0	2 501.5	609.7	20.2	0.0	16 627
	Jun	9 166.8	5 022.8	76.7	378.6	3 688.7	790.9	549.0	241.9	2 867.3	0.0	1 807.4	1 059.9	30.4	0.0	15 505
	Set	8 904.7	5 152.1	77.1	352.1	3 323.6	612.1	437.9	174.2	2 681.7	0.0	1 747.3	934.4	29.8	0.0	15 504
	Dez	8 577.6	4 779.2	75.5	322.9	3 400.0	1 060.1	138.7	921.4	2 317.0	0.0	1 993.0	324.0	22.9	0.0	14 863
05	Mar	8 402.6	4 901.1	78.9	330.3	3 092.3	414.6	24.3	390.3	2 656.5	0.0	1 979.0	677.4	21.2	0.0	14 863
	Jun	9 236.2	5 077.8	83.4	305.6	3 769.4	671.8	24.9	646.9	3 081.7	0.0	1 851.5	1 230.2	15.9	0.0	14 057
	Set	9 279.2	5 402.8	85.0	275.1	3 516.4	502.8	47.1	455.7	3 001.3	0.0	2 269.6	731.7	12.3	0.0	13 743
	Dez	8 785.0	5 836.5	87.1	171.3	2 690.0	570.1	97.0	473.2	2 107.6	0.0	1 256.9	850.7	12.3	0.0	13 422
06	Mar	8 329.9	6 475.3	87.0	96.8	1 670.9	536.6	84.7	451.9	1 120.6	0.0	600.1	520.5	13.7	0.0	13 421
	Jun	7 645.0	6 338.0	85.7	136.8	1 084.6	701.7	5.0	696.7	370.9	0.0	80.0	290.9	12.0	0.0	13 420
	Set	7 367.9	5 846.2	86.7	123.5	1 311.4	816.2	3.9	812.3	483.0	0.0	454.6	28.4	12.2	0.0	12 300
	Dez	7 503.7	5 936.9	86.0	87.2	1 393.6	399.5	3.9	395.7	982.7	0.0	717.0	265.7	11.4	0.0	12 300
07	Mar	7 695.8	6 127.6	86.3	71.8	1 410.1	411.2	3.5	407.8	986.4	0.0	236.3	750.1	12.5	0.0	12 300
	Jun	7 275.8	5 906.1	86.1	78.9	1 204.7	494.8	2.5	492.3	699.2	0.0	302.6	396.6	10.7	0.0	12 300
	Set	7 211.0	6 399.6	84.9	68.9	657.6	309.9	2.9	307.1	336.0	0.0	287.2	48.8	11.7	0.0	12 300
	Dez	7 843.4	6 989.0	83.6	61.4	709.4	416.7	2.2	414.5	282.1	0.0	217.7	64.4	10.7	0.0	12 299
08	Mar	8 282.7	7 290.2	81.5	57.5	853.6	435.1	3.1	432.0	407.7	0.0	166.2	241.5	10.8	0.0	12 299
	Jun	8 293.9	7 277.2	81.5	66.9	868.3	233.0	1.5	231.5	625.4	0.0	494.0	131.5	9.8	0.0	12 299

	1=2+...+5+14	2	3	4	5=6+9+13	6=7+8	7	8	9=10+11+12	10	11	12	13	14	15
	Total	Monetary gold[2]	Special drawing rights	Reserve position in the IMF	Total	Total	With Monetary Authorities[4]	With other monetary financial institutions	Total	Shares and other equity[5]	Long-term debt securities[6]	Short-term debt securities[7]	Financial derivatives	Other assets	Gold in thousands of troy ounces
						Currency and deposits			Securities						
					Foreign exchange[3]										Memo item:

(1) A partir de Janeiro de 1999 são considerados activos de reserva apenas os activos do Banco de Portugal face a não residentes da área do euro e denominados em moedas de países fora desta área, havendo lugar a uma quebra de série. / From January 1999 onwards reserve assets include only Banco de Portugal claims on non-euro area residents denominated in non-euro area currencies, thus implying a break in the series.
(2) A preços de mercado. / At market prices.
(3) A partir de Janeiro de 1999 inclui apenas activos sobre não residentes na área do euro em moedas de países fora da área do euro. / From January 1999 onwards, includes only assets on euro area non-residents denominated in non-euro area currencies.
(4) Inclui depósitos junto do Banco de Pagamentos Internacional (BIS) e do Fundo Monetário Internacional (FMI). / Includes deposits with Bank for International Settlements (BIS) and International Monetary Fund (IMF).
(5) Inclui, nomeadamente, acções, unidades de participação em fundos de investimento e outros títulos de participação no capital, como os *Depositary Receipts*. / Includes, namely, shares, investment trust units and other participation or similar documents such as "Depositary Receipts".
(6) Inclui, nomeadamente, obrigações e outros títulos de dívida pública ou privada, tais como, certificados de depósito de prazo superior a um ano, títulos de participação e outros títulos de dívida de prazo superior a um ano. / Includes bonds and notes and public or private debt securites, such as negotiable certificates of deposit with maturities of more than one year, participation certificates and other securities with maturities of more than one year.
(7) Inclui, nomeadamente, bilhetes do Tesouro, papel comercial, certificados de depósito de prazo não superior a um ano e outros títulos de prazo não superior a um ano. / Includes, namely, Treasury bills, commercial paper, negotiable certificates of deposit (with original maturities of one year or less) and other securities with maturities of one year or less.

C.3.7 POSIÇÃO DE INVESTIMENTO INTERNACIONAL[1]

Decomposição da variação de posições

INTERNATIONAL INVESTMENT POSITION[1]

Breakdown by change on position

Fonte / Source: Banco de Portugal

10^6 euros

		2006 P	2007 P						
		Posições em fim de período	Transacções	Variações de preços	Variações cambiais	Outros ajustamentos	Posições em fim de período		
		1	2	3	4	5	6		
1	Posição de investimento internacional	-124 103.4	-14 683.9	-5 108.0	-496.7	-2 775.6	-146 174.2	International investment position	1
2	Activos	276 493.4	23 787.5	1 777.8	-2 635.9	-1 685.0	297 737.8	Assets	2
3	Investimento directo de Portugal no exterior [2]	40 861.5	4 542.4	1 189.4	-2.1	441.9	47 033.0	Portuguese direct investment abroad [2]	3
4	No capital de empresas e lucros reinvestidos	36 340.4	2 419.2	1 189.4	-2.1	463.6	40 410.5	Equity capital and reinvested earnings	4
5	Outros capitais	4 521.1	2 123.2	0.0	0.0	-21.7	6 622.6	Other capital	5
6	Investimento de carteira	121 750.3	8 871.3	-1 015.0	-700.7	0.0	128 906.0	Portfolio investment	6
7	Acções e outras participações	29 771.3	1 803.1	573.8	-317.3	0.0	31 830.9	Shares and other equity	7
8	Autoridades Monetárias[3]	0.0	0.0	0.0	0.0	0.0	0.0	Monetary Authorities [3]	8
9	Administrações Públicas[3]	499.9	90.0	8.1	-7.5	0.0	590.4	General Government [3]	9
10	Outras instituições financeiras monetárias[3]	4 887.6	191.0	13.9	-75.5	0.0	5 017.0	Other monetary financial institutions [3]	10
11	Outros sectores residentes	24 383.7	1 522.1	551.8	-234.2	0.0	26 223.4	Other resident sectors	11
12	Títulos de dívida de longo prazo	84 943.6	9 533.4	-1 581.7	-333.7	0.0	92 561.6	Long-term debt securities	12
13	Autoridades Monetárias	6 235.5	389.3	0.6	0.0	0.0	6 625.3	Monetary Authorities	13
14	Administrações Públicas	1 938.1	162.1	-3.9	-59.9	0.0	2 036.5	General Government	14
15	Outras instituições financeiras monetárias	14 292.2	4 640.1	-283.2	-112.8	0.0	18 536.3	Other monetary financial institutions	15
16	Outros sectores residentes	62 477.8	4 341.9	-1 295.2	-161.0	0.0	65 363.5	Other resident sectors	16
17	Títulos de dívida de curto prazo	7 035.5	-2 465.2	-7.1	-49.6	0.0	4 513.5	Short-term debt securities	17
18	Autoridades Monetárias	4 456.2	-1 426..3	0.8	0.0	0.0	3 030.7	Monetary Authorities	18
19	Administrações Públicas	5.7	0.5	-0.2	0.0	0.0	6.1	General Government	19
20	Outras instituições financeiras monetárias	1 046.3	-336.7	-5.6	-36.5	0.0	667.5	Other monetary financial institutions	20
21	Outros sectores residentes	1 527.2	-702.7	-2.1	-13.2	0.0	809.3	Other resident sectors	21
22	Derivados financeiros [4]	43.0	-681.2	549.6	0.0	0.0	-88.6	Financial derivatives [4]	22
23	Autoridades Monetárias	0.5	0.3	-0.5	0.0	0.0	0.2	Monetary Authorities	23
24	Administrações Públicas	-58.9	-219.4	221.3	0.0	0.0	-57.0	General Government	24
25	Outras instituições financeiras monetárias	158.2	-351.8	209.1	0.0	0.0	15.5	Other monetary financial institutions	25
26	Outros sectores residentes	-56.8	-110.2	119.7	0.0	0.0	-47.3	Other resident sectors	26
27	Outro investimento	106 334.9	11 767.8	0.0	-1 931.9	-2 126.9	114 043.9	Other investment	27
28	Autoridades Monetárias	3 875.3	1 799.5	0.0	-58.0	-7.5	5 609.3	Monetary Authorities	28
29	Administrações Públicas	5 333.9	-526.9	0.0	-331.0	-1 489.6	2 986.3	General Government	29
30	Outras instituições financeiras monetárias	65 484.1	6 798.5	0.0	-1 469.6	-6.9	70 806.0	Other monetary financial institutions	30
31	Outros sectores residentes	31 641.7	3 696.7	0.0	-73.3	-622.9	34 642.2	Other resident sectors	31
32	Activos de reserva	7 503.7	-712.8	1 053.8	-1.2	0.0	7 843.4	Reserve assets	32
33	Ouro monetário	5 936.9	-0.1	1 052.2	0.0	0.0	6 989.0	Monetary gold	33
34	Direitos de saque especiais	86.0	-1.3	0.0	-1.0	0.0	83.6	Special drawing rights	34
35	Posição de reserva no FMI	87.2	-24.6	0.0	-1.3	0.0	61.4	Reserve position in the IMF	35
36	Activos cambiais	1 393.6	-686.9	1.6	1.1	0.0	709.4	Foreign exchange	36
37	Outros activos	0.0	0.0	0.0	0.0	0.0	0.0	Other assets	37
38	Passivos	400 596.7	38 471.4	6 885.8	-3 132.6	1 090.6	443 912.0	Liabilities	38
39	Investimento directo do exterior em Portugal [2]	66 787.4	4 114.8	7 244.7	0.0	-576.1	77 570.7	Foreign direct investment in Portugal [2]	39
40	No capital de empresas e lucros reinvestidos	62 051.0	4 039.9	7 244.7	0.0	-531.8	72 803.8	Equity capital and reinvested earnings	40
41	Outros capitais	4 736.4	74.9	0.0	0.0	-44.4	4 766.9	Other capital	41
42	Investimento de carteira	147 530.6	18 275.7	-358.9	-65.6	1 398.5	166 780.5	Portfolio investment	42
43	Acções e outras participações	48 688.5	-518.3	1 262.2	0.0	945.9	50 378.3	Shares and other equity	43
44	Outras instituições financeiras monetárias	7 921.3	-151.2	292.9	0.0	-49.6	8 013.4	Other monetary financial institutions	44
45	Outros sectores residentes	40 767.2	-367.1	969.3	0.0	995.5	42 364.9	Other resident sectors	45
46	Títulos de dívida de longo prazo	83 992.9	17 356.3	-1 492.5	-51.6	128.6	99 933.7	Long-term debt securities	46
47	Autoridades Monetárias	0.0	0.0	0.0	0.0	0.0	0.0	Monetary Authorities	47
48	Administrações Públicas	66 046.9	1 973.1	-1 238.7	-24.2	118.7	66 875.7	General Government	48
49	Outras instituições financeiras monetárias	4 808.5	11 974.1	-24.5	-4.4	5.6	16 759.3	Other monetary financial institutions	49
50	Outros sectores residentes	13 137.4	3 409.1	-229.2	-22.9	4.4	16 298.8	Other resident sectors	50
51	Títulos de dívida de curto prazo	14 849.3	1 437.7	-128.6	-14.0	324..0	16 468.4	Short-term debt securities	51
52	Autoridades Monetárias	0.0	0.0	0.0	0.0	0.0	0.0	Monetary Authorities	52
53	Administrações Públicas	7 277.1	1 001.0	-69.4	0.0	0.0	8 208.8	General Government	53
54	Outras instituições financeiras monetárias	0.2	328.0	0.4	0.0	0.0	328.6	Other monetary financial institutions	54
55	Outros sectores residentes	7 571.9	108.7	-59.6	-14.0	324.0	7 931.0	Other resident sectors	55
56	Outro investimento	186 278.7	16 080.9	0.0	-3 067.0	268.2	199 560.8	Other investment	56
57	Autoridades Monetárias	6 700.8	-489.1	0.0	0.0	2.8	6 214.5	Monetary Authorities	57
58	Administrações Públicas	1 953.0	1 092.0	0.0	3.0	-1.9	3 046.1	General Government	58
59	Outras instituições financeiras monetárias	151 366.1	15 034.2	0.0	-2 975.6	835.7	164 260.4	Other monetary financial institutions	59
60	Outros sectores residentes	26 258.8	443.9	0.0	-94.4	-568.4	26 039.8	Other resident sectors	60

	1	2	3	4	5	6	
	End-of-period positions	Transactions	Price changes	Exchange rate changes	Other adjustments	End-of-period positions	
	2006 P	2007 P					

(1) Este quadro é regularmente actualizado após o apuramento de estatísticas anuais completas da posição de investimento internacional, incluindo as componentes de reconciliação entre fluxos e posições. Para um determinado ano, a informação publicada poderá ser revista ocasionalmente, em articulação com a revisão da respectiva informação de fluxos e posições publicada nos capítulos C.2 e C.3. / This table is regularly updated following the calculation of a complete set of annual international investment position statistics, including the components of the reconciliation between flows and stocks. For a given year, the published information may be occasionally revised, in line with the revision of the respective flows and stocks data published in chapters C.2. and C.3.
(2) Inclui investimento imobiliário. / Includes real estate investment.
(3) Sobre o conteúdo, ver notas no fim da publicação. / For information on coverage see notes at the end of this publication.
(4) Valores líquidos. / Net figures.

D. Estatísticas Cambiais

D. Exchange Rate Statistics

D.1 Taxas de câmbio

D.1 Exchange rates

D.1 TAXAS DE CONVERSÃO IRREVOGÁVEIS PARA O EURO

IRREVOCABLE CONVERSION RATES FOR THE EURO

Fonte / Source: Banco Central Europeu / European Central Bank

x unidades de moeda por 1 euro / x currency units per 1 euro

1	Moeda	2 Sigla	3 Valor
1	Franco belga / Belgian franc	BEF	40.3399
2	Marco alemão / Deutsche mark	DEM	1.95583
3	Dracma grega / Greek drachma(1)	GRD	340.750
4	Peseta espanhola / Spanish peseta	ESP	166.386
5	Franco francês / French franc	FRF	6.55957
6	Libra irlandesa / Irish pound	IEP	0.787564
7	Lira italiana / Italian lira	ITL	1936.27
8	Libra cipriota / Cyprus pound (2)	CYP	0.585274
9	Franco luxemburguês / Luxembourg franc	LUF	40.3399
10	Lira Maltesa / Maltese lira(2)	MTL	0.4293
11	Florim holandês / Dutch guilder	NLG	2.20371
12	Xelim austríaco / Austrian shilling	ATS	13.7603
13	Escudo português / Portuguese escudo	PTE	200.482
14	Tolar Esloveno / Slovenia Tolar (3)	SIT	239.640
15	Markka finlandesa / Finnish markka	FIM	5.94573

1 Currency	2 Code	3 Value

As taxas de conversão irrevogáveis para o euro foram adoptadas no dia 31 de Dezembro de 1998 pelo Conselho da UE, sob proposta da Comissão das Comunidades Europeias e após consulta do Banco Central Europeu, tendo entrado em vigor às 0:00 horas do dia 1 de Janeiro de 1999 (hora local). Nos termos do enquadramento legal aplicável à utilização do euro, a taxa de conversão irrevogável do euro para cada uma das moedas participantes será a única taxa a utilizar, quer para a conversão entre o euro e a unidade de moeda nacional, quer para a conversão entre as unidades de moeda nacionais. As taxas irrevogáveis de conversão para o euro não podem ser arredondadas e não é permitido o cálculo de taxas de conversão inversas.

(1) Em vigor desde 1 de Janeiro de 2001.
(2) Em vigor desde 1 de Janeiro de 2008.
(3) Em vigor desde 1 de Janeiro de 2007

The irrevocable conversion rates for the euro were adopted on 31 December 1998 by the EU Council, upon a proposal from the Commission of the European Communities and after consultation of the European Central Bank for effect at 0.00 on 1 January 1999 (local time). In compliance with the legal framework for the use of the euro, the irrevocable conversion rate for the euro for each participating currency is the only rate to be used for conversion either way between the euro and the national currency unit and also for conversions between national currency units. The irrevocable conversion rates for the euro cannot be rounded and the computation of inverse conversion rates is not permitted.

(1) As from 1 January 2001.
(2) As from 1 January 2008.
(3) As from 1 January 2007.

D.1.1 TAXAS DE CÂMBIO DE REFERÊNCIA DO EURO[1][2] (continua)
Valores médios

EURO REFERENCE EXCHANGE RATES [1][2] (to be continued)
Averages

Fonte / Source: Coluna/column (1-3-5-7) Banco Central Europeu / European Central Bank; (2-4-6-8) Banco de Portugal

		Moedas do MTC II					
		Coroa dinamarquesa - DKK		Coroa estónia - EEK		Litas Lituana - LTL	
		Taxa de câmbio de referência do euro	Desvio em relação à taxa central do euro	Taxa de câmbio de referência do euro	Desvio em relação à taxa central do euro	Taxa de câmbio de referência do euro	Desvio em relação à taxa central do euro
		1	2	3	4	5	6
05		7.4518	-0.11	15.6466	0.00	3.4528	0.00
06		7.4591	-0.02	15.6466	0.00	3.4528	0.00
07		7.4506	-0.13	15.6466	0.00	3.4528	0.00
07	Mar	7.4494	-0.15	15.6466	0.00	3.4528	0.00
	Abr	7.4530	-0.10	15.6466	0.00	3.4528	0.00
	Mai	7.4519	-0.11	15.6466	0.00	3.4528	0.00
	Jun	7.4452	-0.20	15.6466	0.00	3.4528	0.00
	Jul	7.4410	-0.26	15.6466	0.00	3.4528	0.00
	Ago	7.4429	-0.23	15.6466	0.00	3.4528	0.00
	Set	7.4506	-0.13	15.6466	0.00	3.4528	0.00
	Out	7.4534	-0.09	15.6466	0.00	3.4528	0.00
	Nov	7.4543	-0.08	15.6466	0.00	3.4528	0.00
	Dez	7.4599	-0.01	15.6466	0.00	3.4528	0.00
08	Jan	7.4505	-0.13	15.6466	0.00	3.4528	0.00
	Fev	7.4540	-0.09	15.6466	0.00	3.4528	0.00
	Mar	7.4561	-0.06	15.6466	0.00	3.4528	0.00
	Abr	7.4603	0.00	15.6466	0.00	3.4528	0.00
	Mai	7.4609	0.01	15.6466	0.00	3.4528	0.00
	Jun	7.4586	-0.02	15.6466	0.00	3.4528	0.00
	Jul	7.4599	-0.01	15.6466	0.00	3.4528	0.00
	Ago	7.4595	-0.01	15.6466	0.00	3.4528	0.00
		1	2	3	4	5	6
		Euro reference exchange rates	Deviation from euro central rate	Euro reference exchange rates	Deviation from euro central rate	Euro reference exchange rates	Deviation from euro central rate
		Danish Krone - DKK		Estonian Kroon - EEK		(Lithuania) Litas - LVL	
		ERM II Currencies					

D.1.1 TAXAS DE CÂMBIO DE REFERÊNCIA DO EURO[1][2] (continuação)
Valores médios

EURO REFERENCE EXCHANGE RATES [1][2] (continued)
Averages

Fonte / Source:Coluna/column (9-11-13) Banco Central Europeu / European Central Bank; (10-12-14) Banco de Portugal

		Moedas do MTC II			
		Lats letão - LVL		Coroa eslovaca - SKK	
		Taxa de câmbio de referência do euro	Desvio em relação à taxa central do euro	Taxa de câmbio de referência do euro	Desvio em relação à taxa central do euro
		7	8	9	10
05		0.6962	-0.94	38.599	-1.53
06		0.6962	-0.93	37.234	-3.17
07		0.7001	-0.39	33.775	-5.27
07	Mar	0.7088	0.85	33.813	-5.79
	Abr	0.7036	0.11	33.491	-5.51
	Mai	0.6965	-0.90	33.736	-4.82
	Jun	0.6963	-0.93	34.002	-4.07
	Jul	0.6969	-0.83	33.326	-5.97
	Ago	0.6978	-0.71	33.603	-5.19
	Set	0.7021	-0.11	33.829	-4.55
	Out	0.7030	0.03	33.624	-5.13
	Nov	0.7005	-0.33	33.232	-6.24
	Dez	0.6975	-0.75	33.404	-5.75
08	Jan	0.6982	-0.66	33.546	-5.35
	Fev	0.6967	-0.87	33.085	-6.65
	Mar	0.6970	-0.83	32.499	-8.31
	Abr	0.6974	-0.77	32.374	-8.66
	Mai	0.6987	-0.59	31.466	-11.22
	Jun	0.7032	0.06	30.322	-14.45
	Jul	0.7035	0.10	30.319	-14.46
	Ago	0.7039	0.16	30.334	-14.41
		7	8	3	10
		Euro reference exchange rates	Deviation from euro central rate	Euro reference exchange rates	Deviation from euro central rate
		(Latvia) Lats - LVL		Slovak koruna - SKK	
		ERM II Currencies			

(1) A taxa central do euro para a coroa dinamarquesa, 7.46038 unidades de moeda nacional por euro, foi anunciada no dia 31 de Dezembro de 1998, tendo sido estabelecida entre o Banco Central Europeu e o Danmarks Nationalbank. No dia 27 de Junho de 2004, o Banco Central Europeu acordou com o Eesti Pank e o Lietuvos Bankas, as taxas centrais para a coroa estónia e a lita lituana com os valores, respectivamente, de 15.6466 e 3.4528 unidades de moeda nacional por euro, com efeitos a partir de 28 de Junho de 2004. Em 29 de Abril de 2005, o Banco Central Europeu acordou com o Latvijas Banka a taxa central para o lats letão com o valor de 0.702804 unidades de moeda nacional por euro, com efeitos a partir de 2 de Maio de 2005. Em 25 de Novembro de 2005, o Banco Central Europeu acordou com o Národná banka Slovenska a taxa central para a coroa eslovaca, com o valor de 38.4550 unidades desta moeda para 1 euro, com efeitos a partir de 28 de Novembro de 2005. Em 16 de Março de 2007, o Banco Central Europeu e o Národná banka Slovenska definiram uma nova taxa central para a coroa eslovaca, com o valor de 35.4424 unidades desta moeda para 1 euro, com efeitos a partir de 19 de Março de 2007. Em 28 de Maio de 2008 o Banco Central Europeu e o Národná banka Slovenska definiram a nova taxa central para a coroa eslovaca, com o valor de 30.1260 unidades desta moeda para 1 euro./ The euro central rate for the danish krone, 7.46038 units of national currency per euro, was announced on 31 December 1998, having been established by the European Central Bank and the Danmarks Nationalbank.The European Central Bank and the Eesti Pank and Lietuvos Bankas announced the euro central rate for the estonian kroon 15.6466, (lithuania)and litas 3.45280, respectively, units of national currency per euro, at 27 June 2004 starting on 28 June 2004. On 29 April 2005, the European Central Bank and the Latvijas Banka defined the euro central rate for the the latvian lats (0.702804) units of national currency per euro, with effect from 2 May 2005. On 25th November 2005, the European Central Bank and the Národná banka Slovenska, defined the euro central rate for the slovak koruna 38.4550 units of national currency per euro, with effect from 28th November 2005.On 16th March 2007, the European Central Bank and the Národná banka Slovenska, have established, by common accord, the new euro central rate for the slovak koruna 35.4424 units of national currency per euro, with effect from 19th March 2007.On 28 May 2008 the European Central Bank and the Národná banka Slovenska have established the new euro central note for the slovak koruna 30.1260 units of national currency per euro, with effect from 29th May 2008.
(2) Um sinal negativo significa que a moeda está apreciada em relação à taxa central./ A minus sign means that the currency is overvalued against the central rate.

D.1.1.1 TAXAS DE CÂMBIO DE REFERÊNCIA DO EURO (continua)[(a)(b)]
Valores médios

EURO REFERENCE EXCHANGE RATES (to be continued)[(a)(b)]
Averages

Fonte / Source: Banco de Central Europeu / European Central Bank

		União Europeia (excepto MTC II)						
		Lev da Bulgária BGN	Coroa checa CZK	Libra esterlina GBP	Forint húngaro HUF	Zloti polaco PLN	Novo Leu da Roménia[(1)] RON	Coroa sueca SEK
		1	2	3	4	5	6	7
05		1.9558	29.782	0.68380	248.05	4.0230	3.6209	9.2822
06		1.9558	28.342	0.68173	264.26	3.8959	3.5258	9.2544
07		1.9558	27.766	0.68434	251.35	3.7837	3.3353	9.2501
07	Mar	1.9558	28.057	0.68021	249.86	3.8859	3.3692	9.2992
	Abr	1.9558	28.015	0.67934	246.00	3.8144	3.3338	9.2372
	Mai	1.9558	28.231	0.68136	248.42	3.7819	3.2836	9.2061
	Jun	1.9558	28.546	0.67562	250.29	3.8074	3.2243	9.3290
	Jul	1.9558	28.359	0.67440	246.90	3.7682	3.1345	9.1842
	Ago	1.9558	27.860	0.67766	255.20	3.8116	3.2246	9.3231
	Set	1.9558	27.573	0.68887	253.33	3.7891	3.3481	9.2835
	Out	1.9558	27.335	0.69614	251.02	3.7062	3.3537	9.1735
	Nov	1.9558	26.733	0.70896	254.50	3.6575	3.4739	9.2889
	Dez	1.9558	26.317	0.72064	253.18	3.6015	3.5351	9.4319
08	Jan	1.9558	26.050	0.74725	256.03	3.6092	3.6937	9.4314
	Fev	1.9558	25.377	0.75094	262.15	3.5768	3.6557	9.3642
	Mar	1.9558	25.208	0.77494	259.94	3.5363	3.7194	9.4020
	Abr	1.9558	25.064	0.79487	253.75	3.4421	3.6428	9.3699
	Mai	1.9558	25.100	0.79209	247.69	3.4038	3.6583	9.3106
	Jun	1.9558	24.316	0.79152	242.42	3.3736	3.6556	9.3739
	Jul	1.9558	23.528	0.79308	231.82	3.2591	3.5764	9.4566
	Ago	1.9558	24.287	0.79279	235.88	3.2920	3.5271	9.3984

	1	2	3	4	5	6	7
	(Bulgaria) Lev BGN	Czech koruna CZK	Pound sterling GBP	(Hungary) Forint HUF	(Poland) Zloty PLN	New Romanian[(1)] Leu RON	Swedish krona SEK

(1) O BCE calcula e publica taxas de câmbio de referência para a moeda da Roménia a partir de 2 de Outubro de 2000 - os dados anteriores são indicativos.Em 1 de Julho de 2005 foi introduzido o novo Leu da Roménia (RON). Conversão:1 RON = 10 000 ROL. / The ECB computes and publishes euro reference exchange rates for the Romanian currency as from 2 October 2000 - previous data are indicative. / The New romanian leu (RON) was introduced on 1st July 2005. Conversion: 1 RON = 10 000 ROL.

D.1.1.1 TAXAS DE CÂMBIO DE REFERÊNCIA DO EURO (continuação)[(a)(b)]
Valores médios

EURO REFERENCE EXCHANGE RATES (continued)[(a)(b)]
Averages

Fonte / Source: Banco Central Europeu / European Central Bank

		Europa (excepto União Europeia)						OCDE (excepto Europa)						
		Franco suiço CHF	Kuna croata[(1)] HRK	Coroa da Islândia ISK	Coroa norueguesa NOK	Rublo russo[(1)] RUB	Nova lira turca[(2)] TRY	Dólar australiano AUD	Dólar canadiano CAD	Iene japonês JPY	Won da Coreia do Sul KRW	Peso mexicano[(3)] MXN	Dólar da Nova Zelândia NZD	Dólar dos Estados Unidos USD
		8	9	10	11	12	13	14	15	16	17	18	19	20
05		1.5483	7.4008	78.23	8.0092	35.1884	1.6771	1.6320	1.5087	136.85	1273.61	13.5643	1.7660	1.2441
06		1.5729	7.3247	87.76	8.0472	34.1117	1.8090	1.6668	1.4237	146.02	1198.58	13.6936	1.9373	1.2556
07		1.6427	7.3376	87.63	8.0165	35.0183	1.7865	1.6348	1.4678	161.25	1272.99	14.9801	1.8627	1.3705
07	Mar	1.6124	7.3641	88.69	8.1340	34.5680	1.8659	1.6704	1.5472	155.24	1248.82	14.7187	1.8952	1.3242
	Abr	1.6375	7.3967	88.36	8.1194	34.9054	1.8362	1.6336	1.5334	160.68	1257.99	14.8496	1.8394	1.3516
	Mai	1.6506	7.3258	85.12	8.1394	34.8999	1.8029	1.6378	1.4796	163.22	1253.27	14.6202	1.8441	1.3511
	Jun	1.6543	7.3313	84.26	8.0590	34.7739	1.7728	1.5930	1.4293	164.55	1245.39	14.5531	1.7738	1.3419
	Jul	1.6567	7.2947	83.16	7.9380	35.0292	1.7574	1.5809	1.4417	166.76	1259.70	14.8200	1.7446	1.3716
	Ago	1.6383	7.3161	88.46	7.9735	34.9211	1.7921	1.6442	1.4420	159.05	1273.37	15.0491	1.8786	1.3622
	Set	1.6475	7.3134	88.59	7.8306	35.1723	1.7536	1.6445	1.4273	159.82	1291.46	15.3293	1.9358	1.3896
	Out	1.6706	7.3284	86.30	7.6963	35.4008	1.7089	1.5837	1.3891	164.95	1301.67	15.4044	1.8739	1.4227
	Nov	1.6485	7.3365	89.34	7.9519	35.9174	1.7498	1.6373	1.4163	162.89	1348.46	15.9776	1.9231	1.4684
	Dez	1.6592	7.3178	90.82	8.0117	35.7927	1.7195	1.6703	1.4620	163.55	1356.79	15.8096	1.8930	1.4570
08	Jan	1.6203	7.3155	94.50	7.9566	36.0300	1.7322	1.6694	1.4862	158.68	1387.66	16.0639	1.9054	1.4718
	Fev	1.6080	7.2707	98.06	7.9480	36.1357	1.7632	1.6156	1.4740	157.97	1392.57	15.8786	1.8513	1.4748
	Mar	1.5720	7.2662	112.08	7.9717	36.8259	1.9309	1.6763	1.5519	156.59	1523.14	16.6678	1.9344	1.5527
	Abr	1.5964	7.2654	116.65	7.9629	37.0494	2.0500	1.6933	1.5965	161.56	1555.98	16.5608	1.9960	1.5751
	Mai	1.6247	7.2539	117.46	7.8648	36.9042	1.9408	1.6382	1.5530	162.31	1613.18	16.2402	2.0011	1.5557
	Jun	1.6139	7.2469	123.28	7.9915	36.7723	1.9206	1.6343	1.5803	166.26	1604.95	16.0617	2.0424	1.5553
	Jul	1.6193	7.2297	123.61	8.0487	36.8261	1.9128	1.6386	1.5974	168.45	1604.58	16.1119	2.0900	1.5770
	Ago	1.6212	7.1947	122.07	7.9723	36.2502	1.7669	1.6961	1.5765	163.63	1566.23	15.1269	2.1097	1.4975

	8	9	10	11	12	13	14	15	16	17	18	19	20
	Swiss franc CHF	(Croatia) Kuna[(1)] HRK	Icelandic krona ISK	Norwegian krone NOK	Russian rouble[(1)] RUB	New turkish lira[(2)] TRY	Australian dollar AUD	Canadian dollar CAD	(Japan) Yen JPY	South Korean won KRW	Mexican peso[(3)] MXN	New Zealand dollar NZD	US dollar USD
	Europe (except European Union)						OECD (except Europe)						

(1) O BCE calcula e publica taxas de câmbio de referência destas moedas face ao euro a partir de 1 de Abril de 2005. Os dados anteriores são indicativos./ For these currencies the ECB computes and publishes euro reference exchange rates as from 1 Abril 2005. Previous data are indicative.
(2) Em 1 de Janeiro de 2005 foi introduzida a Nova Lira Turca (TRY). Conversão: 1 TRY = 1 000 000 TRL. / The New Turkish Lira (TRY) was introduced on 1st January 2005. Conversion: 1 TRY =1 000 000 TRL.
(3) O BCE calcula e publica taxas de câmbio de referência do Peso Mexicano (MXN) face ao euro a partir de 2 de Janeiro de 2008. Os dados anteriores são indicativos. / The ECB computes and publishes euro reference exchange rates for Mexican Peso as from 2 January 2008. Previous data are indicative.

D.1.1.1 TAXAS DE CÂMBIO DE REFERÊNCIA DO EURO (continuação)[(a)(b)]
Valores médios

EURO REFERENCE EXCHANGE RATES (continued)[(a(b)]
Averages

Fonte / Source: Coluna / Column (21, 23, 24,26-30) Banco Central Europeu / European Central Bank; (20, 22, 25) Banco de Portugal

		Resto do Mundo										
		Real do Brasil[(1)] BRL	Yuan renmimbi da China[(2)] CNY	Escudo de Cabo Verde CVE	Dólar de Hong Kong HKD	Rupia indonésia[(2)] IDR	Pataca de Macau MOP	Ringgit da Malásia[(2)] MYR	Peso filipino[(2)] PHP	Dólar de Singapura SGD	Baht da Tailândia[(2)] THB	Rand da África do Sul ZAR
		21	22	23	24	25	26	27	28	29	30	31
05		3.0360	10.1955	110.265	9.6768	12072.83	9.9740	4.7119	68.494	2.0702	50.068	7.9183
06		2.7333	10.0096	110.265	9.7545	11512.37	10.0432	4.6044	64.379	1.9941	47.594	8.5312
07		2.6603	10.4178	110.265	10.6912	12528.33	11.0110	4.7076	63.026	2.0636	44.214	9.6596
07	Mar	2.7671	10.2467	110.265	10.3464	12144.32	10.6568	4.6212	64.069	2.0186	43.320	9.7417
	Abr	2.7474	10.4400	110.265	10.5634	12290.98	10.8742	4.6449	64.421	2.0476	44.010	9.6089
	Mai	2.6333	10.3689	110.265	10.5642	11927.80	10.8811	4.5962	63.136	2.0581	44.507	9.4855
	Jun	2.5956	10.2415	110.265	10.4854	12056.30	10.8033	4.6237	61.968	2.0619	43.492	9.6198
	Jul	2.5803	10.3899	110.265	10.7248	12441.28	11.0465	4.7184	62.418	2.0789	41.870	9.5712
	Ago	2.6735	10.3162	110.265	10.6469	12765.65	10.9716	4.7457	62.862	2.0744	43.337	9.8391
	Set	2.6455	10.4533	110.265	10.8151	12927.37	11.1396	4.8249	63.911	2.1009	44.570	9.8912
	Out	2.5653	10.6741	110.265	11.0327	12945.80	11.3669	4.8005	62.894	2.0849	44.898	9.6371
	Nov	2.5920	10.8957	110.265	11.4211	13608.92	11.7751	4.9279	63.271	2.1242	46.120	9.8553
	Dez	2.6050	10.7404	110.265	11.3619	13620.45	11.7100	4.8576	60.556	2.1108	44.153	9.9626
08	Jan	2.6111	10.6568	110.265	11.4863	13839.19	11.8309	4.8090	60.079	2.1062	44.758	10.3101
	Fev	2.5516	10.5682	110.265	11.4996	13542.26	11.8469	4.7548	59.845	2.0808	46.085	11.2899
	Mar	2.6445	10.9833	110.265	12.0832	14241.09	12.4457	4.9455	64.031	2.1489	48.848	12.3712
	Abr	2.6602	11.0237	110.265	12.2728	14497.21	12.6467	4.9819	65.790	2.1493	49.752	12.2729
	Mai	2.5824	10.8462	110.265	12.1341	14436.99	12.4901	5.0081	66.895	2.1259	49.942	11.8696
	Jun	2.5185	10.7287	110.265	12.1425	14445.41	12.5163	5.0666	68.903	2.1278	51.649	12.3467
	Jul	2.5097	10.7809	110.265	12.3004	14442.77	12.6694	5.1258	70.694	2.1438	52.821	12.0328
	Ago	2.4103	10.2609	110.265	11.6932	13700.21	12.0534	4.9843	67.307	2.1024	50.697	11.4680
		21	22	23	24	25	26	27	28	29	30	31
		Brazilian real[(1)] BRL	(China) Renmimbi yuan[(2)] CNY	Cape Verde escudo CVE	Hong Kong dollar HKD	Indonesian rupiah[(2)] IDR	(Macau) Pataca MOP	Malaysan Ringgit[(2)] MYR	Philippine peso[(2)] PHP	Singapore dollar SGD	(Thailand) Baht[(2)] THB	(South Africa) Rand ZAR
		Rest of the World										

(1) O BCE calcula e publica taxas de câmbio de referência do real do Brasil face ao euro a partir de 2 de Janeiro de 2008. Os dados anteriores são indicativos./ the ECB computes and publishes euro reference exchangre rates, for Brasilian real, as from 2 January 2008. Previous data are indicative
(2) O BCE calcula e publica taxas de câmbio de referência destas moedas face ao euro a partir de 1 de Abril de 2005. Os dados anteriores são indicativos./ For these currencies the ECB computes and publishes euro reference exchange rates as from 1 Abril 2005. Previous data are indicative.

D.1.1.2 TAXAS DE CÂMBIO DE REFERÊNCIA DO EURO (continua)
Fim de período

EURO REFERENCE EXCHANGE RATES (to be continued)
End-of-period

Fonte / Source: Banco Central Europeu / European Central Bank

		União Europeia											
		Lev da Bulgária BGN	Coroa checa CZK	Libra esterlina GBP	Coroa dinamarquesa DKK	Coroa estónia EEK	Forint húngaro HUF	Litas lituana LTL	Lats letão LVL	Zloti polaco PLN	Novo Leu da Roménia[(1)] RON	Coroa sueca SEK	Coroa eslovaca SKK
		1	2	3	4	5	6	7	8	9	10	11	12
05		1.9563	29.000	0.68530	7.4605	15.6466	252.87	3.4528	0.6962	3.8600	3.6802	9.3885	37.880
06		1.9558	27.485	0.67150	7.4560	15.6466	251.77	3.4528	0.6972	3.8310	3.3835	9.0404	34.435
07		1.9558	26.628	0.73335	7.4583	15.6466	253.73	3.4528	0.6964	3.5935	3.6077	9.4415	33.583
07	Mar	1.9558	28.010	0.67980	7.4508	15.6466	247.80	3.4528	0.7097	3.8668	3.3547	9.3462	33.340
	Abr	1.9558	28.123	0.68270	7.4505	15.6466	247.18	3.4528	0.6978	3.7810	3.3293	9.1523	33.727
	Mai	1.9558	28.324	0.68005	7.4488	15.6466	250.25	3.4528	0.6962	3.8152	3.2716	9.2945	33.968
	Jun	1.9558	28.718	0.67400	7.4422	15.6466	246.15	3.4528	0.6963	3.7677	3.1340	9.2525	33.635
	Jul	1.9558	28.037	0.67400	7.4409	15.6466	250.45	3.4528	0.6967	3.7890	3.1590	9.1900	33.365
	Ago	1.9558	27.726	0.67795	7.4491	15.6466	253.91	3.4528	0.6980	3.8162	3.2666	9.3662	33.689
	Set	1.9558	27.532	0.69680	7.4544	15.6466	250.69	3.4528	0.7038	3.7730	3.3441	9.2147	33.877
	Out	1.9558	26.973	0.69730	7.4547	15.6466	251.41	3.4528	0.7022	3.6377	3.3360	9.2191	33.332
	Nov	1.9558	26.261	0.71455	7.4575	15.6466	253.00	3.4528	0.7005	3.6133	3.4861	9.3715	33.161
	Dez	1.9558	26.628	0.73335	7.4583	15.6466	253.73	3.4528	0.6964	3.5935	3.6077	9.4415	33.583
08	Jan	1.9558	26.070	0.74770	7.4528	15.6466	259.46	3.4528	0.6978	3.6244	3.7170	9.4725	33.775
	Fev	1.9558	25.228	0.76520	7.4515	15.6466	264.15	3.4528	0.6970	3.5305	3.7330	9.3948	32.530
	Mar	1.9558	25.335	0.79580	7.4568	15.6466	259.43	3.4528	0.6982	3.5220	3.7268	9.3970	32.582
	Abr	1.9558	25.205	0.79015	7.4620	15.6466	253.32	3.4528	0.6983	3.4515	3.6790	9.3575	32.229
	Mai	1.9558	25.088	0.78600	7.4588	15.6466	241.33	3.4528	0.7013	3.3749	3.6256	9.3280	30.280
	Jun	1.9558	23.893	0.79225	7.4579	15.6466	235.43	3.4528	0.7047	3.3513	3.6415	9.4703	30.205
	Jul	1.9558	23.947	0.78895	7.4613	15.6466	231.26	3.4528	0.7043	3.2063	3.5098	9.4649	30.371
	Ago	1.9558	24.735	0.80500	7.4580	15.6466	237.68	3.4528	0.7035	3.3508	3.5370	9.4381	30.336
		1	2	3	4	5	6	7	8	9	10	11	12
		(Bulgaria) Lev BGN	Czech koruna CZK	Pound sterling GBP	Danish krone DKK	Estonian krone EEK	(Hungary) Forint HUF	(Lithuania) Litas LTL	(Latvia) Lats LVL	(Poland) Zloty PLN	New Romanian[(1)] RON	Swedish krona SEK	Slovak koruna SKK
		European Union											

(1) O BCE calcula e publica taxas de câmbio de referência para a moeda da Roménia a partir de 2 de Outubro de 2000 - os dados anteriores são indicativos.Em 1 de Julho de 2005 foi introduzido o novo Leu da Roménia (RON). Conversão:1 RON = 10 000 ROL. / The ECB computes and publishes euro reference exchange rates for the Romanian currency as from 2 October 2000 - previous data are indicative. / The New romanian leu (RON) was introduced on 1st July 2005. Conversion: 1 RON = 10 000 ROL.

D.1.1.2 TAXAS DE CÂMBIO DE REFERÊNCIA DO EURO (continuação)
Fim de período

EURO REFERENCE EXCHANGE RATES (continued)
End-of-period

Fonte / Source: Banco Central Europeu / European Central Bank

		Europa (excepto União Europeia)						OCDE (excepto Europa)						
		Franco suiço CHF	Kuna croata[1] HRK	Coroa da Islândia ISK	Coroa norueguesa NOK	Rublo russo[1] RUB	Nova lira turca[2] TRY	Dólar australiano AUD	Dólar canadiano CAD	Iene japonês JPY	Won da Coreia do Sul KRW	Peso Mexicano[3] MXN	Dólar da Nova Zelândia NZD	Dólar dos Estados Unidos USD
		13	14	15	16	17	18	19	20	21	22	23	24	25
05		1.5551	7.3715	74.57	7.9850	33.9200	1.5924	1.6109	1.3725	138.90	1184.42	12.5414	1.7270	1.1797
06		1.6069	7.3504	93.13	8.2380	34.6800	1.8640	1.6691	1.5281	156.93	1224.81	14.2256	1.8725	1.3170
07		1.6547	7.3308	91.90	7.9580	35.9860	1.7170	1.6757	1.4449	164.93	1377.96	16.0510	1.9024	1.4721
07	Mar	1.6247	7.4050	87.69	8.1190	34.6580	1.8455	1.6484	1.5366	157.32	1253.02	14.7079	1.8644	1.3318
	Abr	1.6458	7.3615	87.44	8.1265	35.0100	1.8540	1.6427	1.5187	162.82	1266.49	14.8679	1.8393	1.3605
	Mai	1.6477	7.3140	82.94	8.1195	34.8280	1.7775	1.6269	1.4388	163.56	1248.17	14.4582	1.8312	1.3453
	Jun	1.6553	7.3035	84.26	7.9725	34.8070	1.7740	1.5885	1.4245	166.63	1247.73	14.5689	1.7502	1.3505
	Jul	1.6519	7.3085	83.64	7.9595	35.0060	1.7498	1.5951	1.4540	163.59	1260.08	14.9602	1.7750	1.3707
	Ago	1.6451	7.3207	86.16	7.9440	35.0670	1.7817	1.6692	1.4446	159.25	1285.87	15.1310	1.9347	1.3705
	Set	1.6601	7.2773	87.87	7.7185	35.3490	1.7159	1.6073	1.4122	163.55	1297.59	15.4976	1.8737	1.4179
	Out	1.6762	7.3463	86.62	7.7910	35.6750	1.6987	1.5658	1.3768	166.49	1301.39	15.4641	1.8863	1.4447
	Nov	1.6541	7.3240	90.02	8.1140	36.0060	1.7340	1.6643	1.4695	163.43	1359.71	16.0930	1.9105	1.4761
	Dez	1.6547	7.3308	91.90	7.9580	35.9860	1.7170	1.6757	1.4449	164.93	1377.96	16.0510	1.9024	1.4721
08	Jan	1.6051	7.2284	96.78	8.0760	36.3140	1.7483	1.6682	1.4846	157.93	1404.03	16.1087	1.8960	1.4870
	Fev	1.5885	7.2715	99.68	7.9140	36.4511	1.8183	1.6226	1.4895	158.03	1425.07	16.2363	1.8854	1.5167
	Mar	1.5738	7.2690	119.58	8.0510	37.1130	2.0675	1.7334	1.6226	157.37	1566.97	16.8983	2.0079	1.5812
	Abr	1.6147	7.2681	115.88	7.9740	36.8320	2.0030	1.6614	1.5689	162.62	1562.55	16.3597	1.9992	1.5540
	Mai	1.6276	7.2498	115.53	7.9080	36.8000	1.8834	1.6212	1.5382	163.74	1595.39	16.0105	1.9812	1.5508
	Jun	1.6056	7.2365	125.42	8.0090	36.9477	1.9323	1.6371	1.5942	166.44	1652.22	16.2298	2.0632	1.5764
	Jul	1.6354	7.2263	123.40	8.0205	36.5767	1.8090	1.6545	1.5970	169.02	1579.05	15.6375	2.1296	1.5611
	Ago	1.6164	7.1515	122.35	7.9435	36.2401	1.7415	1.7066	1.5510	160.22	1602.80	15.1100	2.0890	1.4735
		13	14	15	16	17	18	19	20	21	22	23	24	25
		Swiss franc CHF	(Croatia) kuna[1] HRK	Icelandic krona ISK	Norwegian krone NOK	Russian rouble[1] RUB	New turkish lira[2] TRY	Australian dollar AUD	Canadian dollar CAD	(Japan) Yen JPY	South Korean won KRW	Mexican peso[3] MXN	New Zealand Dollar NZD	US dollar USD

(1) O BCE calcula e publica taxas de câmbio de referência destas moedas face ao euro a partir de 1 de Abril de 2005. Os dados anteriores são indicativos./ For these currencies the ECB computes and publishes euro reference exchange rates as from 1 Abril 2005. Previous data are indicative.
(2) Em 1 de Janeiro de 2005 foi introduzida a Nova Lira Turca (TRY). Conversão: 1 TRY = 1 000 000 TRL. / The New Turkish Lira (TRY) was introduced on 1st January 2005. Conversion: 1 TRY =1 000 000 TRL.
(3) O BCE calcula e publica taxas de câmbio de referência para o Peso Mexicano (MXN), face ao euro a partir de 2 de Janeiro de 2008. Os dados anteriores são indicativos./ The ECB computes and publishes euro references exchange rates, as from 2 Januay 2008. Previous data are indicative.

D.1.1.2 TAXAS DE CÂMBIO DE REFERÊNCIA DO EURO (continuação)
Fim de período

EURO REFERENCE EXCHANGE RATES (continued)
End-of-period

Fonte / Source: Coluna / Column (28, 30, 31, 33 - 37) Banco Central Europeu / European Central Bank; (27, 29, 32) Banco de Portugal

		Resto do Mundo										
		Real do Brasil[1] BRL	Yuan renmimbi da China[2] CNY	Escudo de Cabo Verde CVE	Dólar de Hong Kong HKD	Rupia indonésia[2] IDR	Pataca de Macau MOP	Ringgit da Malásia[2] MYR	Peso filipino[2] PHP	Dólar de Singapura SGD	Baht da Tailândia[2] THB	Rand da África do Sul ZAR
		26	27	28	29	30	31	32	33	34	35	36
05		2.7440	9.5204	110.265	9.1474	11596.45	9.4218	4.4584	62.719	1.9628	48.437	7.4642
06		2.8118	10.2793	110.265	10.2409	11844.44	10.5481	4.6490	64.546	2.0202	46.770	9.2124
07		2.5963	10.7524	110.265	11.4800	13826.70	11.8244	4.8682	60.724	2.1163	43.800	10.0298
07	Mar	2.7102	10.2951	110.265	10.4070	12152.68	10.7192	4.6047	64.200	2.0204	43.057	9.7005
	Abr	2.7673	10.4812	110.265	10.6396	12357.42	10.9588	4.6556	64.590	2.0679	44.645	9.5946
	Mai	2.6017	10.2870	110.265	10.5055	11879.00	10.8207	4.5720	62.220	2.0584	44.337	9.6110
	Jun	2.6024	10.2816	110.265	10.5569	12201.77	10.8736	4.6626	62.461	2.0664	42.615	9.5531
	Jul	2.5547	10.3795	110.265	10.7259	12644.71	11.0477	4.7351	62.093	2.0711	41.121	9.7400
	Ago	2.6801	10.3404	110.265	10.6866	12869.00	11.0072	4.7988	63.783	2.0848	44.528	9.7790
	Set	2.6125	10.6429	110.265	11.0055	12966.70	11.3357	4.8315	63.841	2.1066	45.063	9.7562
	Out	2.5271	10.7818	110.265	11.1966	13142.44	11.5325	4.8181	63.104	2.0931	45.787	9.4822
	Nov	2.6179	10.9231	110.265	11.4954	13831.06	11.8403	4.9663	63.133	2.1336	45.365	9.9560
	Dez	2.5963	10.7524	110.265	11.4800	13826.70	11.8244	4.8682	60.724	2.1163	43.800	10.0298
08	Jan	2.6241	10.6793	110.265	11.5951	13749.55	11.9430	4.8112	60.224	2.1078	46.450	11.1115
	Fev	2.5496	10.7860	110.265	11.8027	13800.00	12.1568	4.8451	61.153	2.1162	46.790	11.7309
	Mar	2.7554	11.0874	110.265	12.3075	14570.76	12.6767	5.0575	65.715	2.1819	49.784	12.8118
	Abr	2.6430	10.8586	110.265	12.1127	14330.99	12.4761	4.9091	65.610	2.1149	49.215	11.8205
	Mai	2.5391	10.7657	110.265	12.1049	14445.70	12.4680	5.0246	67.824	2.1183	50.405	11.8211
	Jun	2.5112	10.8051	110.265	12.2943	14550.17	12.6631	5.1509	70.867	2.1446	52.738	12.3426
	Jul	2.4419	10.6651	110.265	12.1809	14198.20	12.5463	5.0829	68.900	2.1354	52.328	11.4590
	Ago	2.4071	10.0714	110.265	11.5034	13482.53	11.8485	5.0003	67.760	2.0846	50.453	11.3597
		26	27	28	29	30	31	32	33	34	35	36
		Brasilian real[1] BRL	(China) Renmimbi yuan[2] CNY	Cape Verde escudo CVE	Hong Kong dollar HKD	Indonesian rupiah[2] IDR	(Macau) Pataca MOP	Malaysian ringgit MYR	Philippine peso[2] PHP	Singapore dollar SGD	(Thailand) Baht[2] THB	(South Africa) Rand ZAR

(1) O BCE calcula e publica taxas de câmbio de referência para o real de Brasil (BRL), face ao euro, a partir de 2 de Janeiro de 2008. Os dados anteriores são indicativos./ The ECB computes and publishes euro reference exchange rates, for Brazilian real (BRL), as from 2 January 2008. Previous data are indicative.
(2) O BCE calcula e publica taxas de câmbio de referência destas moedas face ao euro a partir de 1 de Abril de 2005. Os dados anteriores são indicativos./ For these currencies the ECB computes and publishes euro reference exchange rates as from 1 Abril 2005. Previous data are indicative.

D.1.2.1 DIREITO DE SAQUE ESPECIAL - OURO
Valores médios

SPECIAL DRAWING RIGHTS - GOLD
Averages

Fonte / Source: coluna / column (1, 2) FMI / IMF; (3,4) Reuters

		1 DSE *versus* Euro [a]	2 DSE *versus* USD [a]	3 OZ Ouro *versus* EUR (London Gold Fix) [b]	4 OZ Ouro *versus* USD (London Gold Fix) [d]
05		1.18816	1.47712	358.787	444.971
06		1.17254	1.47151	480.603	604.150
07		1.11803	1.53073	507.365	696.415
07	Mar	1.13851	1.50756	494.954	655.393
	Abr	1.12511	1.51982	502.777	679.688
	Mai	1.12288	1.51754	493.942	667.585
	Jun	1.12631	1.51133	488.678	655.602
	Jul	1.11490	1.52912	485.005	665.281
	Ago	1.12277	1.52942	488.283	664.970
	Set	1.11100	1.54372	511.894	711.649
	Out	1.09537	1.55840	530.220	754.542
	Nov	1.08045	1.58645	549.911	807.280
	Dez	1.08122	1.57583	552.336	804.472
08	Jan	1.07625	1.58396	603.790	888.690
	Fev	1.07517	1.58558	625.983	923.290
	Mar	1.05169	1.63225	624.720	969.745
	Abr	1.03886	1.63652	578.132	910.652
	Mai	1.04378	1.62380	571.405	888.675
	Jun	1.04105	1.61908	571.835	889.411
	Jul	1.03420	1.63087	596.325	940.470
	Ago	1.05946	1.58361	560.078	839.638

	1 SDR *versus* euro [a]	2 SDR *versus* USD [a]	3 Fine Ounce *versus* EUR (London Gold Fix) [b]	4 Fine Ounce *versus* USD (London Gold Fix) [d]

D.1.2.2 TAXAS DE CÂMBIO EFECTIVAS DO EURO
Valores médios

EURO EFFECTIVE EXCHANGE RATES
Averages

Fonte / Source: Banco Central Europeu / European Central Bank

		Taxa de câmbio efectiva do euro[1]					
		1 Taxa de câmbio efectiva nominal	2 Taxa de variação em cadeia (em percentagem)[2]	3 Taxa de câmbio efectiva real (IPC)	4 Taxa de variação em cadeia (em percentagem)[2]	5 Taxa de câmbio efectiva real (deflator do PIB)	6 Taxa de variação em cadeia (em percentagem)[2]
05		103.3130	-1.01	104.2375	-0.87	102.2469	-1.13
06		103.6409	0.32	104.5664	0.32	102.2343	-0.01
07		107.6972	3.91	108.3482	3.62	105.9954	3.68
2T07		107.1408	1.57	107.7492	1.44	105.4718	1.46
3T07		107.6286	0.46	108.1809	0.40	105.9773	0.48
4T07		110.5156	2.68	111.1947	2.79	108.5331	2.41
1T08		112.6917	1.97	113.0949	1.71	110.6836	1.98
2T08		115.6541	2.63	115.6789	2.28	.	.
07	Mar	106.1352	0.68	106.7505	0.54	.	.
	Abr	107.1572	0.96	107.8381	1.02	.	.
	Mai	107.3142	0.15	107.8529	0.01	.	.
	Jun	106.9442	-0.34	107.5530	-0.28	.	.
	Jul	107.6035	0.62	108.1020	0.51	.	.
	Ago	107.1304	-0.44	107.6502	-0.42	.	.
	Set	108.2292	1.03	108.8108	1.08	.	.
	Out	109.4469	1.13	110.1399	1.22	.	.
	Nov	111.0028	1.42	111.7349	1.45	.	.
	Dez	111.2449	0.22	111.7266	-0.01	.	.
08	Jan	111.9540	0.64	112.3063	0.52	.	.
	Fev	111.7763	-0.16	111.9093	-0.35	.	.
	Mar	114.5576	2.49	114.9928	2.76	.	.
	Abr	116.0431	1.30	116.0734	0.94	.	.
	Mai	115.4704	-0.49	115.5288	-0.47	.	.
	Jun	115.4301	-0.03	115.4396	-0.08	.	.
	Jul	115.8148	0.33	115.5164	0.07	.	.
	Ago	113.5131	-1.99	113.1658	-2.03	.	.

	1 Nominal effective exchange rate	2 Chain rate of change (in percentage)[2]	3 Real effective exchange rate(CPI)	4 Chain rate of change (in percentage)[2]	5 Real effective exchange rate (GDP deflator)	6 Chain rate of change (in percentage)[2]
	Euro effective exchange rate[1]					

(1)Valores referentes ao conjunto de 22 parceiros comerciais. Para mais informações consultar www.ecb.int. / Figures referring to the 22 trading partner group. Further information is available on www.ecb.int.
(2)Taxa de variação face ao período imediatamente anterior. / Rate of change relative to the previous period.

D.1.2.3 ÍNDICES CAMBIAIS EFECTIVOS PARA PORTUGAL
Valores médios

EFFECTIVE EXCHANGE RATE INDICES FOR PORTUGAL
Averages

Fonte / Source: Banco de Portugal

		Índice cambial efectivo para Portugal[a]					
		Índice cambial efectivo nominal para Portugal	Taxa de variação em cadeia (em percentagem)[1]	Índice cambial efectivo real mensal para Portugal(IPC)[1]	Taxa de variação em cadeia (em percentagem)[1]	Índice cambial efectivo real trimestral para Portugal (deflator do PIB)[1]	Taxa de variação em cadeia (em percentagem)[1]
		1	2	3	4	5	6
05		100.76	-0.18	105.77	-0.39	105.74	0.20
06		100.92	0.16	106.64	0.82	106.49	0.72
07		101.77	0.84	107.73	1.02	108.14	1.54
2T07		101.66	0.37	108.02	0.78	108.04	0.76
3T07		101.75	0.10	107.72	-0.28	107.87	-0.16
4T07		102.38	0.61	107.98	0.24	109.41	1.43
1T08		102.91	0.52	108.43	0.42	109.02	-0.36
2T08		103.52	0.59	109.10	0.62	109.71[2]	0.63
07	Mar	101.44	0.18	107.66	0.81	.	.
	Abr	101.64	0.20	108.11	0.42	.	.
	Mai	101.70	0.06	108.10	-0.01	.	.
	Jun	101.63	-0.07	107.86	-0.22	.	.
	Jul	101.74	0.11	108.07	0.19	.	.
	Ago	101.64	-0.10	107.35	-0.67	.	.
	Set	101.88	0.24	107.74	0.36	.	.
	Out	102.14	0.26	107.95	0.19	.	.
	Nov	102.45	0.30	108.07	0.11	.	.
	Dez	102.54	0.09	107.91	-0.15	.	.
08	Jan	102.75	0.20	108.34	0.40	.	.
	Fev	102.74	-0.01	107.85	-0.45	.	.
	Mar	103.25	0.50	109.09	1.15	.	.
	Abr	103.60	0.34	109.31	0.20	.	.
	Mai	103.48	-0.12	108.97	-0.31	.	.
	Jun	103.48	0.00	109.03	0.06	.	.
	Jul	103.55	0.07	108.65	-0.35	.	.
	Ago	103.14	-0.40	107.83[2]	-0.75	.	.

	1	2	3	4	5	6
	Nominal effective exchange rate index for Portugal	Chain rate of change (in percentage)[1]	Monthly real effective exchange rate index for Portugal (CPI)[*]	Chain rate of change (in percentage)[1]	Quarterly real effective exchange rate index for Portugal (GDP deflator)[1]	Chain rate of change (in percentage)[1]
	Effective exchange rate index for Portugal[a]					

(1)Taxa de variação face ao período imediatamente anterior. / Rate of change relative to the previous period.
(2) Valor baseado parcialmente em estimativas. / Figure partially based on estimations.
(*)Valores revistos. / Revised figures.

D.1.2.4 TAXA DE CÂMBIO EFECTIVA DO EURO - ÍNDICE CAMBIAL EFECTIVO PARA PORTUGAL - DSE - OURO
Fim de período

EURO EFFECTIVE EXCHANGE RATE - EFFECTIVE EXCHANGE RATE INDEX FOR PORTUGAL - SDR - GOLD
End-of-period

Fonte / Source: coluna / column (1) Banco Central Europeu/ European Central Bank;
(2) Banco de Portugal; (3, 4) FMI / IMF; (5-6) Reuters

		Taxa de câmbio efectiva nominal do euro[1]	Índice cambial efectivo nominal para Portugal [a]	DSE *versus* Euro [b]	DSE *versus* USD [b]	OZ Ouro *versus* EUR (London Gold Fix) [c]	OZ Ouro *versus* USD (London Gold Fix) [d]
		1	2	3	4	5	6
05		100.9867	100.41	1.21155	1.42927	433.314	513.000
06		105.5228	101.30	1.14229	1.50440	482.761	635.700
07		112.1391	102.77	1.07346	1.58025	568.661	836.500
07	Mar	106.4665	101.51	1.13394	1.51019	497.471	662.625
	Abr	107.6485	101.76	1.12031	1.52418	497.267	677.500
	Mai	107.1281	101.68	1.12455	1.51286	489.235	657.850
	Jun	107.0783	101.66	1.12223	1.51557	481.504	649.500
	Jul	107.3952	101.68	1.11711	1.53122	486.170	666.125
	Ago	107.4449	101.71	1.11830	1.53263	490.700	670.000
	Set	109.3851	102.14	1.09786	1.55665	521.647	740.375
	Out	110.0357	102.27	1.08804	1.57188	544.175	786.250
	Nov	111.5296	102.57	1.07728	1.59018	534.435	789.125
	Dez	112.1391	102.77	1.07346	1.58025	568.661	836.500
08	Jan	112.3210	102.84	1.07281	1.59527	621.049	923.500
	Fev	113.2337	103.04	1.06188	1.61055	639.711	970.250
	Mar	116.1882	103.63	1.04003	1.64450	591.560	935.375
	Abr	115.4876	103.52	1.04490	1.62378	559.444	869.375
	Mai	115.0200	103.40	1.04507	1.62069	569.142	882.625
	Jun	115.9179	103.55	1.03630	1.63362	590.903	931.500
	Jul	115.3225	103.46	1.03829	1.62088	586.125	915.000
	Ago	113.1876	103.13	1.06541	1.56988	566.509	834.750

	1	2	3	4	5	6
	Euro nominal effective exchange rate[1]	Nominal effective exchange rate index for Portugal [a]	SDR *versus* euro [b]	SDR *versus* USD [b]	Fine Ounce *versus* EUR (London Gold Fix) [c]	Fine Ounce *versus* USD (London Gold Fix) [d]

(1) Valores referentes ao conjunto de 22 parceiros comerciais. Para mais informações consultar www.ecb.int. / Figures referring to the 22 trading partner group. Further information is available on www.ecb.int.

D.1.3 TAXAS DE CÂMBIO DO EURO EM RELAÇÃO A OUTRAS MOEDAS (continua)[a]

Valores de referência - Fim de período

EURO EXCHANGE RATES AGAINST OTHER CURRENCIES (to be continued)[a]

Reference figures - End-of-period

Fonte / Source: Reuters e Banco de Portugal

		Europa				África			
		Rublo bielorusso BYR	Dinar sérvio RSD[b]	Libra de Gibraltar GIB	Hryvnia da Ucrânia UAH	Kuanza de Angola AOA[c]	Pula de Botsuana BWP	Franco congolês CDF[d]	Dinar argelino DZD
		1	2	3	4	5	6	7	8
05		2541.07	85.5129	0.68530	5.9557	95.8524	6.4606	519.0680	86.0886
06		2821.01	79.0000	0.67150	6.6522	105.5124	7.9313	711.1800	93.6519
07		3169.43	78.8000	0.73335	7.4341	110.2090	8.9056	809.2870	99.4551
07	Mar	2856.05	80.8577	0.67980	6.7103	106.7096	8.3708	755.1310	95.2097
	Abr	2918.42	80.7500	0.68270	6.8181	107.2230	8.3543	755.0780	96.4771
	Mai	2885.81	81.2061	0.68005	6.7716	100.7330	8.3069	750.0050	94.7293
	Jun	2898.17	79.0254	0.67400	6.7660	100.8160	8.3752	752.9040	94.2987
	Jul	2941.52	79.7700	0.67400	6.8569	102.2930	8.5163	767.5920	95.0368
	Ago	2945.20	79.9650	0.67795	6.8943	102.2255	8.5737	767.4800	93.7682
	Set	3047.07	78.8606	0.69680	7.1249	106.0900	8.6038	794.0240	95.8571
	Out	3110.44	77.3800	0.69730	7.3058	108.0145	8.5133	809.0320	95.9958
	Nov	3181.00	88.7000	0.71455	7.4794	110.5980	8.7863	821.4500	98.6551
	Dez	3169.43	78.8000	0.73335	7.4341	110.2090	8.9056	809.2870	99.4551
08	Jan	3198.54	82.8259	0.74770	7.5272	110.9605	9.3610	817.8500	99.0119
	Fev	3256.54	83.6308	0.76520	7.6654	113.5360	9.9685	836.6500	100.2872
	Mar	3394.84	82.4517	0.79580	7.8981	118.4080	10.4198	872.4270	103.6477
	Abr	3327.11	80.6371	0.79015	7.5369	116.7685	9.8949	857.8080	99.1374
	Mai	3314.84	82.2699	0.78600	7.3896	116.5225	9.8809	855.6540	97.2584
	Jun	3349.85	78.4732	0.79225	7.1982	118.1035	10.3201	869.7790	98.8970
	Jul	3301.73	76.9856	0.78895	7.2864	116.6155	9.8617	861.3370	96.0523
	Ago	3112.03	76.3715	0.80500	6.8835	110.4200	9.6560	813.3720	89.8025

	1	2	3	4	5	6	7	8
	Belorusian rouble BYR	(Servia) Dinar RSD[b]	Gibraltar pound GIB	(Ukraniane) Hryvnia UAH	(Angola) Kuanza AOA[c]	(Botswana) Pula BWP	Congolese franc CDF[d]	Algerian dinar DZD
	Europa				África			

D.1.3 TAXAS DE CÂMBIO DO EURO EM RELAÇÃO A OUTRAS MOEDAS (continuação)[a]

Valores de referência - Fim de período

EURO EXCHANGE RATES AGAINST OTHER CURRENCIES (continued)[a]

Reference figures - End-of-period

Fonte / Source: Reuters e Banco de Portugal

		África									
		Libra egípcia EGP	Birr etíope ETB	Cedi do Gana GHS[e]	Franco guineense GNF	Xelim queniano KES	Dólar liberiano LRD	Dinar líbio LYD	Dirham marroquino MAD	Ariary malgache MGA[f]	Ouguiya mauritana MRO
		9	10	11	12	13	14	15	16	17	18
05		6.7700	10.2912	10735.2700	5078.61	85.4693	76.6805	1.58664	10.9097	2548.15	333.265
06		7.5217	11.5874	12147.0700	7317.25	91.6632	85.6050	1.67885	11.1354	2655.07	356.907
07		8.1072	13.5433	1.4243	6313.84	93.5520	95.6865	1.79339	11.4042	2624.75	371.771
07	Mar	7.5863	11.8361	12335.8800	7990.80	91.4281	86.5670	1.70018	11.1302	2593.68	360.918
	Abr	7.7344	12.1155	12612.4300	4972.63	92.5820	88.4325	1.72185	11.1752	2502.64	368.696
	Mai	7.6574	12.1051	12478.3600	4642.63	90.0678	87.4445	1.70315	11.1886	2485.44	349.778
	Jun	7.6877	12.2540	12515.5400	4659.23	90.2134	87.7825	1.71527	11.1811	2493.02	354.398
	Jul	7.7530	12.4460	1.2748	4783.74	92.3166	89.0955	1.72605	11.2182	2519.35	335.959
	Ago	7.7495	12.4446	1.2890	5503.93	91.6179	89.0825	1.72477	11.2787	2522.41	353.589
	Set	7.9225	12.8887	1.3449	5877.20	95.1411	92.1635	1.77422	11.2688	2597.59	356.035
	Out	7.9675	13.1323	1.3905	6098.37	96.6504	93.9055	1.78601	11.3308	2596.13	359.550
	Nov	8.1702	13.4177	1.4547	6293.79	94.9870	95.9465	1.79553	11.4069	2612.70	377.882
	Dez	8.1072	13.5433	1.4243	6313.84	93.5520	95.6865	1.79339	11.4042	2624.75	371.771
08	Jan	8.2566	13.7994	1.4405	6380.72	107.0640	96.6550	1.80410	11.3998	2640.91	374.724
	Fev	8.3115	14.2371	1.4841	6508.16	102.6806	98.5855	1.83407	11.4191	2771.77	381.450
	Mar	8.6507	15.0372	1.5618	6908.26	99.0622	102.7780	1.91325	11.4887	2639.02	382.650
	Abr	8.3450	14.8801	1.5618	6845.37	96.5811	101.0100	1.81834	11.4289	2538.46	379.176
	Mai	8.2855	14.9060	1.5760	6827.40	96.4598	100.8020	1.82994	11.4184	2492.91	372.192
	Jun	8.3987	15.2220	1.7262	7188.38	103.0177	102.4660	1.86725	11.4743	2500.17	371.242
	Jul	8.2867	15.2598	1.8031	7192.77	105.0620	101.4715	1.84280	11.4697	2450.93	357.492
	Ago	7.9061	14.4035	1.7048	6999.13	101.6273	95.7775	1.79148	11.3738	2372.34	338.242

	9	10	11	12	13	14	15	16	17	18
	Egyptian pound EGP	Ethiopian birr ETB	Ghana Cedi GHS[e]	Guinean Franc GNF	Kenyan shilling KES	Liberian dollar LRD	Libyan dinar LYD	Morrocan dirham MAD	Malagasy Ariary MGA[f]	Mauritanian ouguiya MRO
	Africa									

D.1.3 TAXAS DE CÂMBIO DO EURO EM RELAÇÃO A OUTRAS MOEDAS (continuação)[a]

Valores de referência - Fim de período

EURO EXCHANGE RATES AGAINST OTHER CURRENCIES (continued)[a]

Reference figures - End-of-period

Fonte / Source: coluna / column (19,21, 23-26, 29, 30) Reuters e Banco de Portugal;(22, 28) Natexis Banques Populaires;(27) Banco Central de S. Tomé e Príncipe

		Africa											
		Rupia mauriciana MUR	Kwacha do Malawi MWK	Metical de Moçambique MZN[g]	Dólar namibiano NAD	Naira da Nigéria NGN	Libra sudanesa SDG[h]	Leone da Serra Leoa SLL	Xelim somaliano SOS	Dobra de S.Tomé e Principe STD	Lilangeni da Suazilândia SZL	Dinar tunisino TND	Xelim tanzaniano TZS
		19	20	21	22	23	24	25	26	27	28	29	30
05		35.9219	148.0524	28024.40	7.4642	153.5969	271.9860	2778.19	2005.49	14109.87	7.4642	1.6082	1356.655
06		43.7903	183.9191	34.47	9.2124	168.9711	279.2440	3101.54	1817.46	17222.30	9.2124	1.7078	1665.347
07		41.5132	206.5658	34.83	10.0298	174.0022	3.0216	4408.94	2052.11	20947.87	10.0298	1.8030	1713.524
07	Mar	43.2835	186.4120	35.27	9.7005	170.2040	2.6708	3136.39	1807.25	17752.01	9.7005	1.7319	1650.100
	Abr	43.3319	191.5992	35.92	9.5946	173.3277	2.7279	3203.98	1844.84	18341.80	9.5946	1.7526	1735.998
	Mai	42.1752	189.1761	35.42	9.6110	171.5258	2.6988	3168.18	1825.57	18111.20	9.6110	1.7536	1684.316
	Jun	42.6758	190.3395	35.19	9.5531	171.6486	2.7080	3180.43	1831.28	18178.28	9.5531	1.7521	1680.022
	Jul	42.3546	192.6519	35.42	9.7400	173.8733	2.7485	4043.57	1898.42	18442.66	9.7400	1.7526	1747.643
	Ago	42.8967	191.7535	35.55	9.7790	172.8612	2.7498	4086.25	1873.47	18394.43	9.7790	1.7554	1747.388
	Set	43.2460	199.3567	36.60	9.7562	177.1666	2.8432	4204.07	1935.43	19488.15	9.7562	1.7689	1741.890
	Out	43.5577	201.5357	37.24	9.4822	174.8087	2.9405	4283.54	1972.02	19814.32	9.4822	1.7854	1673.685
	Nov	43.6188	207.6873	36.46	9.9560	175.2131	2.9596	4406.16	2066.54	20806.36	9.9560	1.8028	1720.395
	Dez	41.5132	206.5658	34.83	10.0298	174.0022	3.0216	4408.94	2052.11	20947.87	10.0298	1.8030	1713.524
08	Jan	41.9334	208.1800	36.00	11.1115	175.0199	3.0268	4426.97	2078.83	21534.43	11.1115	1.8038	1732.355
	Fev	41.4817	212.3380	36.57	11.7309	177.4691	3.0565	4527.35	2120.35	22106.14	11.7309	1.8074	1763.164
	Mar	41.6646	222.9492	38.22	12.8118	185.0636	3.2099	4708.02	2212.10	23286.96	12.8118	1.8141	1929.064
	Abr	40.4040	220.2795	37.84	11.8205	183.1700	3.1547	4607.61	2167.83	22945.31	11.8205	1.8181	1864.879
	Mai	42.9649	219.0505	37.41	11.8211	182.6842	3.1481	4613.63	2161.82	22880.69	11.8211	1.8186	1859.409
	Jun	42.9569	220.6960	37.90	12.3426	185.6211	3.2576	4681.59	2186.47	23108.31	12.3426	1.8318	1843.600
	Jul	41.5643	219.9122	37.20	11.4590	183.7415	3.2455	4597.44	2185.54	22762.71	11.4590	1.8325	1802.290
	Ago	41.5527	208.7065	35.47	11.3597	172.9889	3.1142	4343.14	2075.42	21621.10	11.3597	1.8095	1709.260
		19	20	21	22	23	24	25	26	27	28	29	30
		Mauritian rupee MUR	Malawian kwacha MWK	(Mozambique) Metical MZN[g]	Namibian dollar NAD	Nigerian naira NGN	Sudanese Pound SDG[h]	(Sierra Leone) Leone SLL	Somali shilling SOS	(S.Tomé and Principe) Dobra STD	Swaziland lilangeni SZL	Tunisian dinar TND	Tanzanian shilling TZS
		Africa											

D.1.3 TAXAS DE CÂMBIO DO EURO EM RELAÇÃO A OUTRAS MOEDAS (continuação)[a]

Valores de referência - Fim de período

EURO REFERENCE EXCHANGE RATES (continued)[a]

Reference figures - End-of-period

Fonte / Source: coluna / column (31, 34-37, 39, 41, 42) Reuters e Banco de Portugal ;(32,33, 38, 40) Natexis Banques Populaires

		África					América						
		Xelim ugandês UGX	Franco CFA BEAC XAF[i]	Franco CFA BCEAO XOF[j]	Kwacha zambiano ZMK	Dólar do Zimbabué ZWR[k]	Florim das Antilhas Holandesas ANG	Peso argentino ARS	Dólar das Bermudas BMD	Boliviano da Bolívia BOB	Dólar das Bahamas BSD	Peso chileno CLP	Peso colombiano COP
		31	32	33	34	35	36	37	38	39	40	41	42
05		2145.87	655.957	655.957	4069.97	4069.9700	2.1117	3.5763	1.1797	9.4376	1.1797	604.065	2697.41
06		2292.24	655.957	655.957	5831.02	5831.0200	2.3574	4.0474	1.3170	10.5294	1.3170	700.973	2949.75
07		2499.63	655.957	655.957	5645.50	5645.5000	2.6351	4.6386	1.4721	11.1585	1.4721	733.032	2970.70
07	Mar	2329.98	655.957	655.957	5633.51	332.9500	2.3839	4.1303	1.3318	10.6477	1.3318	718.972	2934.32
	Abr	2348.22	655.957	655.957	5632.47	340.1300	2.4353	4.2042	1.3605	10.8772	1.3605	714.875	2860.25
	Mai	2266.83	655.957	655.957	5340.84	336.3300	2.4081	4.1455	1.3453	10.7557	1.3453	707.022	2560.04
	Jun	2145.94	655.957	655.957	5084.63	337.6300	2.4174	4.1726	1.3505	10.6487	1.3505	711.308	2640.30
	Jul	2275.36	655.957	655.957	5359.44	342.6800	2.4536	4.2766	1.3707	10.7326	1.3707	714.272	2674.65
	Ago	2429.21	655.957	655.957	5557.38	342.6300	2.4532	4.3305	1.3705	10.6351	1.3705	717.251	2960.62
	Set	2481.33	655.957	655.957	5529.81	42537.0000	2.5380	4.4661	1.4179	10.8465	1.4179	724.901	2871.39
	Out	2513.63	655.957	655.957	5468.19	43341.0000	2.5860	4.5501	1.4447	11.0375	1.4447	711.876	2873.44
	Nov	2561.03	655.957	655.957	5601.80	44283.0000	2.6422	4.6485	1.4761	11.2774	1.4761	746.685	3022.09
	Dez	2499.63	655.957	655.957	5645.50	44163.0000	2.6351	4.6386	1.4721	11.1585	1.4721	733.032	2970.70
08	Jan	2566.56	655.957	655.957	5643.17	44610.0000	2.6617	4.6885	1.4870	11.2269	1.4870	692.124	2881.95
	Fev	2558.69	655.957	655.957	5649.71	45501.0000	2.7149	4.7908	1.5167	11.4511	1.5167	689.568	2789.97
	Mar	2680.13	655.957	655.957	5787.19	47436.0000	2.8303	5.0026	1.5812	11.8116	1.5812	688.059	2894.31
	Abr	2610.72	655.957	655.957	5400.15	46620.0000	2.7817	4.9270	1.5540	11.4219	1.5540	717.715	2745.61
	Mai	2523.15	655.957	655.957	5295.98	914972000.0000	2.7759	4.8238	1.5508	11.2588	1.5508	744.694	2705.37
	Jun	2553.77	655.957	655.957	5036.60	17937024128.0000	2.8218	4.7681	1.5764	11.3501	1.5764	832.576	2993.82
	Jul	2560.20	655.957	655.957	5491.17	108471582145.0000	2.7944	4.7236	1.5611	11.0136	1.5611	788.902	2813.34
	Ago	2416.54	655.957	655.957	5179.35	52.0900	2.6376	4.4595	1.4735	10.3219	1.4735	755.390	2845.48
		31	32	33	34	35	36	37	38	39	40	41	42
		Ugand schilling UGX	CFA franc BEAC XAF[i]	CFA franc BCEAO XOF[j]	Zambian kwacha ZMK	Zimbabwe dollar ZWR[k]	Netherlands Antillean guilder ANG	Argentine peso ARS	Bermuda dollar BMD	(Bolivia) Boliviano BOB	Bahamian Dollar BSD	Chilean peso CLP	Colombian peso COP
		Africa					America						

D.1.3 TAXAS DE CÂMBIO DO EURO EM RELAÇÃO A OUTRAS MOEDAS (continuação)[a]

Valores de referência - Fim de período

EURO REFERENCE EXCHANGE RATES (continued)[a]

Reference figures - End-of-period

Fonte / Source: coluna / column (43-52) Reuters, Banco de Portugal; (53) Natexis Banques Populaires

		América									
		Colon costa-riquenho CRC	Peso cubano CUP[l]	Peso dominicano DOP	Quetzal guatemalteco GTQ	Dólar da guiana GYD	Dólar da Jamaica JMD	Lempira das Honduras HNL	Gourde do Haiti HTG	Cordoba oro da Nicarágua NIO	Balboa do Panamá PAB
		43	44	45	46	47	48	49	50	51	52
05		585.898	1.0945	39.9623	8.9421	224.143	75.8105	22.2904	49.7244	19.4061	1.1797
06		683.523	1.2205	43.8232	10.0355	250.230	87.8933	24.8847	49.0912	23.5743	1.3170
07		731.045	1.3620	48.8737	11.2321	300.603	104.2799	28.1613	53.5476	28.0141	1.4721
07	Mar	692.103	1.2356	43.0837	10.2349	269.616	89.8799	25.1644	48.8105	24.1589	1.3318
	Abr	707.392	1.2589	44.2843	10.4078	275.426	91.9528	25.7066	49.1821	24.8019	1.3605
	Mai	697.605	1.2428	43.4532	10.2848	272.349	91.4030	25.4194	48.2963	24.5921	1.3453
	Jun	701.517	1.2476	44.6340	10.4056	276.110	92.1547	25.5420	47.3013	24.8087	1.3505
	Jul	711.256	1.2658	44.8904	10.5133	279.205	93.7867	26.2215	47.4948	25.5361	1.3707
	Ago	711.906	1.2597	45.5691	10.5049	278.821	94.8078	25.8956	48.0018	25.3817	1.3705
	Set	734.756	1.3104	47.3579	10.9887	289.890	99.2849	27.1528	50.3709	26.6991	1.4179
	Out	749.835	1.3332	48.6864	11.0881	295.008	102.3967	27.2976	51.6841	27.0014	1.4447
	Nov	735.910	1.3638	49.5232	11.3143	301.789	104.8658	27.8909	53.9146	27.6916	1.4761
	Dez	731.045	1.3620	48.8737	11.2321	300.603	104.2799	28.1613	53.5476	28.0141	1.4721
08	Jan	735.916	1.3711	50.5580	11.5391	301.779	105.7145	28.4463	55.1305	28.5950	1.4870
	Fev	750.160	1.3976	51.1128	11.6634	308.186	107.8184	29.0448	56.4212	28.9004	1.5167
	Mar	780.638	1.4609	53.6817	11.9934	323.672	112.0557	29.8815	60.3228	30.1535	1.5812
	Abr	769.152	1.4410	52.9137	11.6006	317.715	109.9261	29.3675	59.0520	29.6969	1.5540
	Mai	807.889	1.4359	52.5721	11.5069	315.665	108.0442	29.3070	59.4732	29.7443	1.5508
	Jun	820.437	1.4580	53.6764	11.8466	320.640	112.9254	29.7877	61.4796	30.4560	1.5764
	Jul	864.771	1.4424	53.6238	11.5678	317.216	112.1260	29.4985	60.7268	30.3166	1.5611
	Ago	821.587	1.3634	51.6830	10.9481	300.815	105.6721	27.8433	57.5402	28.7627	1.4735
		43	44	45	46	47	48	49	50	51	52
		Costa Rican colon CRC	Cuban peso CUP[l]	Dominican peso DOP	Guatemalan quetzal GTQ	Guyanese dollar GYD	Jamaican dollar JMD	(Honduras) Lempira HNL	(Haiti) Gourde HTG	(Nicaragua) Cordoba oro NIO	(Panama) Balboa PAB
		America									

D.1.3 TAXAS DE CÂMBIO DO EURO EM RELAÇÃO A OUTRAS MOEDAS (continuação)[a]

Valores de referência - Fim de período

EURO REFERENCE EXCHANGE RATES (continued)[a]

Reference figures - End-of-period

Fonte / Source: Reuters e Banco de Portugal

		América							Ásia		
		Novo Sol do Perú PEN	Guarani do Paraguai PYG	Dólar do Suriname SRC[m]	Colon salvadorenho SVC	Dólar de Trindade e Tobago TTD	Peso uruguaio UYU	Bolivar Forte Venezuela VEF[n]	Dirham dos Emir. A. Unidos AED	Afeghani do Afeganistão AFN[o]	Dinar do Barém BHD
		53	54	55	56	57	58	59	60	61	62
05		4.0493	7196.17	3.1900	10.3247	7.4054	27.9589	2533.1700	4.3331	57.9823	0.44474
06		4.2091	6808.89	3.5700	11.5264	8.3366	32.1348	2827.9900	4.8371	64.7701	0.49652
07		4.4134	6992.48	3.9900	12.8838	9.2190	31.7238	3160.6000	5.4073	72.8395	0.55397
07	Mar	4.2385	6765.54	3.6100	11.6559	8.3770	31.8633	2859.7700	4.8903	65.2848	0.50211
	Abr	4.3135	6979.37	3.6900	11.9071	8.5575	32.5840	2921.4000	4.9969	66.9094	0.51292
	Mai	4.2713	6793.77	3.6500	11.7741	8.4350	32.2199	2888.7600	4.9403	66.1619	0.50718
	Jun	4.2777	6948.32	3.6600	11.8196	8.5487	32.1419	2899.9300	4.9602	66.9848	0.50912
	Jul	4.3348	7011.13	3.7100	11.9964	8.6217	32.4171	2943.3000	5.0342	67.8771	0.51675
	Ago	4.3342	7003.26	3.7100	11.9946	8.5999	32.3438	2942.8700	5.0335	67.8809	0.51668
	Set	4.3756	7153.31	3.8400	12.4095	8.9264	32.8244	3044.6600	5.2055	70.3704	0.53439
	Out	4.3327	6977.90	3.9200	12.6440	9.0583	31.4945	3102.2000	5.3050	71.9461	0.54444
	Nov	4.4268	6981.95	4.0000	12.9188	9.2551	32.4004	3169.6300	5.3962	73.5245	0.55355
	Dez	4.4134	6992.48	3.9900	12.8838	9.2190	31.7238	3160.6000	5.4073	72.8395	0.55397
08	Jan	4.3606	6974.03	4.0300	13.0142	9.3123	31.1527	3.1930	5.4589	73.3091	0.55883
	Fev	4.3825	6984.40	4.1100	13.2742	9.4983	31.7749	3.2568	5.5701	74.8946	0.57164
	Mar	4.3436	6890.08	4.2900	13.8387	9.9141	32.4541	3.3953	5.8071	78.2378	0.59603
	Abr	4.4351	6359.75	4.2100	13.6006	9.7436	30.9246	3.3369	5.7076	74.6386	0.58578
	Mai	4.3988	6292.37	4.2200	13.5726	9.6615	30.6283	3.3300	5.6959	74.4849	0.58442
	Jun	4.6835	6222.84	4.2700	13.7967	9.5766	30.5033	3.3850	5.7904	72.5617	0.59432
	Jul	4.3915	6217.08	4.2300	13.6627	9.3705	29.9731	3.3522	5.7342	71.8574	0.58855
	Ago	4.3565	5860.85	3.9900	12.8961	9.1799	28.2912	3.1640	5.4122	68.9303	0.55551
		53	54	55	56	57	58	59	60	61	62
		(Peru) New Sol PEN	(Paraguay) Guarani PYG	Suriname Dollar SRC[m]	Salvadorian colon SVD	Trinidad and Tobago dollar TTD	Uruguayan Peso UYU	(Venezuela) Bolivar Fuerte VEF[n]	UEA Dirham AED	(Afghanistan) Afeghani AFN[o]	Bahraini Dinar BHD
		America							Asia		

D.1.3 TAXAS DE CÂMBIO DO EURO EM RELAÇÃO A OUTRAS MOEDAS (continuação)[a]
Valores de referência - Fim de período

EURO REFERENCE EXCHANGE RATES (continued)[a]
Reference figures - End-of-period

Fonte / Source: Reuters e Banco de Portugal

		Ásia									
		Novo shekel de Israel	Rupia indiana	Dinar iraquiano	Rial iraniano	Dinar jordano	Won norte-coreano	Dinar kwoeitiano	Rupia do Sri-Lanka	Libra libanesa	Kyat de Mianmar
		ILS	INR	IQD[p]	IRR	JOD	KPW	KWD	LKR	LBP	MMK
		63	64	65	66	67	68	69	70	71	72
05		5.4337	53.0924	1734.16000	10721.11	0.83576	2.5953	0.34451	120.4592	1778.40	7.5737
06		5.5525	58.0995	1745.03000	11968.90	0.93375	2.8933	0.38076	141.5117	1991.30	8.4551
07		5.6897	58.0302	1788.60000	13378.44	1.04298	3.2340	0.40224	159.9510	2225.82	9.4509
07	Mar	5.5376	57.4272	1695.38000	12103.40	0.94425	2.9258	0.38537	144.7001	2013.02	8.5502
	Abr	5.4815	55.8417	1727.84000	12364.22	0.96459	2.9889	0.39339	150.4713	2057.08	8.7344
	Mai	5.4579	54.3165	1695.08000	12226.09	0.95328	2.9555	0.38792	149.1534	2034.77	8.6368
	Jun	5.7430	54.8168	1689.48000	12273.34	0.95696	2.9669	0.38909	150.4254	2035.88	8.6702
	Jul	5.9255	55.1570	1703.78000	12456.92	0.97114	3.0113	0.38662	153.2168	2066.33	8.7999
	Ago	5.6358	55.7108	1696.68000	12455.10	0.97086	3.0108	0.38602	154.9008	2073.57	8.7986
	Set	5.6971	56.2339	1753.94000	12885.88	1.00458	3.1150	0.39666	160.8466	2143.86	9.1029
	Out	5.7210	56.6467	1782.62000	13129.43	1.02314	3.1738	0.40025	160.2895	2177.89	9.2750
	Nov	5.6564	58.3502	1809.77000	13414.80	1.04552	3.2428	0.40543	163.0721	2225.22	9.4766
	Dez	5.6897	58.0302	1788.60000	13378.44	1.04298	3.2340	0.40224	159.9510	2225.82	9.4509
08	Jan	5.3770	58.5432	1808.04000	13513.86	1.05428	3.2668	0.40606	160.3581	2248.34	9.5837
	Fev	5.5488	61.1154	1835.21000	13783.77	1.07458	3.3320	0.41344	163.5306	2293.25	9.7751
	Mar	5.5801	63.3982	1911.51000	14369.95	1.12044	3.4737	0.42005	170.4534	2392.36	10.1908
	Abr	5.3364	63.0458	1874.43000	14317.00	1.10116	3.4140	0.41422	167.6378	2349.65	10.0155
	Mai	4.9984	65.3817	1865.69000	14244.10	1.09758	3.4069	0.41174	167.3081	2333.95	9.9949
	Jun	5.2857	67.6906	1890.42000	14491.85	1.11570	3.4632	0.41738	169.7783	2376.42	10.1599
	Jul	5.4596	66.3210	1875.19000	14533.84	1.10487	3.4295	0.41527	167.9744	2346.33	10.0613
	Ago	5.2692	64.3920	1750.52000	14104.34	1.04243	3.2371	0.39419	158.9464	2212.46	9.4820
		63	64	65	66	67	68	69	70	71	72
		(Israel) New Shekel	Indian rupee	Iraqui dinar	Iranian rial	Jordanian dinar	North Korean won	Kwaiti dinar	Sri lankan rupee	Lebanese Pound	(Myanmar) Kyat
		ILS	INR	IQD[p]	IRR	JOD	KPW	KWD	LKR	LBP	MMK
		Asia									

D.1.3 TAXAS DE CÂMBIO DO EURO EM RELAÇÃO A OUTRAS MOEDAS (continuação)[a]
Valores de referência - Fim de período

EURO REFERENCE EXCHANGE RATES (continued)[a]
Reference figures - End-of-period

Fonte / Source: Reuters e Banco de Portugal

		Ásia						
		Rial do Oman	Rupia paquistanesa	Rial do Qatar	Rial da Arábia Saudita	Libra síria	Novo dólar de Taiwan	Rial do Iémen
		OMR	PKR	QAR	SAR	SYP	TWD	YER
		73	74	75	76	77	78	79
05		0.45417	70.4930	4.2947	4.4242	57.3039	38.7225	229.9350
06		0.50704	80.3897	4.7947	4.9392	63.9733	42.9276	259.1200
07		0.56671	91.0126	5.3595	5.5213	71.5073	47.7674	292.5800
07	Mar	0.51259	81.1865	4.8472	4.9946	64.6922	44.0693	262.0320
	Abr	0.52374	82.6164	4.9525	5.1028	66.0863	45.3257	270.6030
	Mai	0.51793	81.7270	4.8958	5.0455	65.3479	44.4420	267.0560
	Jun	0.51994	81.6647	4.9155	5.0653	65.6005	44.2154	268.0470
	Jul	0.52766	82.9274	4.9888	5.1411	66.5818	44.9713	271.4670
	Ago	0.52766	83.1894	4.9890	5.1403	66.5720	45.2251	272.3870
	Set	0.54491	86.0665	5.1599	5.3052	68.8745	46.2732	281.6660
	Out	0.55615	87.7655	5.2551	5.4075	70.1763	46.8083	287.1340
	Nov	0.56719	90.3226	5.3641	5.4765	71.7016	47.6219	293.1530
	Dez	0.56671	91.0126	5.3595	5.5213	71.5073	47.7674	292.5800
08	Jan	0.57236	93.2349	5.4106	5.5752	72.2310	47.8294	295.3930
	Fev	0.58385	95.2715	5.5141	5.6855	73.6737	47.1663	301.5580
	Mar	0.60963	99.1412	5.7532	5.9319	76.8068	48.0495	315.8450
	Abr	0.59821	100.5438	5.6581	5.8279	75.4856	47.3154	310.4890
	Mai	0.59714	103.0507	5.6461	5.8163	75.3301	47.1637	309.7720
	Jun	0.60691	107.7469	5.7390	5.9113	76.5736	47.8485	314.8860
	Jul	0.60083	111.4625	5.6833	5.8547	75.8304	47.8181	311.4390
	Ago	0.56711	112.1555	5.3643	5.5261	71.5753	46.4521	293.9630
		73	74	75	76	77	78	79
		Omani rial	Pakistani rupee	Qatari Riyal	Saudi riyal	Syrian pound	New Taiwan dollar	Yemen rial
		OMR	PKR	QAR	SAR	SYP	TWD	YER
		Asia						

D.2 Actividade nos mercados de câmbios e de produtos derivados

D.2 Foreign exchange and derivatives market activity

D.2.1 TRANSACÇÕES NO MERCADO DE CÂMBIOS [a]
Global - Valores diários médios [b]

FOREIGN EXCHANGE MARKET TURNOVER [a]
Global - Daily average [b]

Fonte / Source: Banco de Portugal

10^6 dólares

		Spot			Derivados cambiais - OTC[c]									Derivados cambiais - Bolsa[f]
					Outright forwards		Foreign exchange swaps		Currency swaps[d]		Opções		Total[e]	
		Empresas financeiras	Clientes não financeiros	Total	Empresas financeiras	Clientes não financeiros	Empresas financeiras	Clientes não financeiros	Empresas financeiras	Clientes não financeiros	Empresas financeiras	Clientes não financeiros		
		1	2	3=1+2	4	5	6	7	8	9	10	11	12	13
94	Jan	935	128	1063	37	14	363	0	0	0	0	0	414	.
	Abr	1017	151	1168	58	26	371	2	0	0	0	0	457	.
	Jul	1014	170	1184	48	36	667	13	0	0	0	0	764	.
	Out	1149	214	1363	73	56	565	6	2	0	0	0	702	.
95	Jan	1171	207	1378	30	101	887	17	0	0	0	0	1035	.
	Abr	1078	301	1379	37	89	851	26	3	0	8	3	1017	0
	Out	1079	417	1496	37	71	1054	19	1	0	13	7	1202	0
96	Abr	1033	432	1465	76	108	1046	20	0	0	20	2	1272	0
	Out	1295	395	1690	211	108	1214	26	1	0	32	6	1598	0
97	Abr	1606	351	1957	105	118	1273	31	11	2	7	1	1548	0
	Out	1314	385	1699	73	173	2515	35	1	0	6	6	2809	0
98	Abr	1276	558	1834	122	214	2112	116	0	1	18	19	2602	2
	Out	1730	541	2271	175	271	3256	81	0	0	14	2	3799	1
99	Abr	979	172	1151	71	184	682	11	0	0	2	1	951	1
	Out	864	190	1054	111	135	866	14	0	0	2	2	1130	0
00	Abr	642	283	925	94	91	845	23	0	0	31	28	1112	0
	Out	626	224	850	59	76	443	18	22	0	61	27	706	0
01	Abr	653	264	917	62	42	594	94	0	0	8	4	804	2
02	Abr	705	309	1014	43	23	312	126	6	0	37	35	582	3
03	Abr	919	209	1128	65	29	588	15	2	0	44	19	762	1
04	Abr	907	126	1033	44	31	793	33	15	0	6	6	928	3
05	Abr	947	206	1153	62	75	848	12	5	0	102	6	1110	57

	1	2	3=1+2	4	5	6	7	8	9	10	11	12	13
	Financial institutions	Non-financial customers	Total	Financial institutions	Non-financial customers	Financial institutions	Non-financial customers	Financial institutions	Non-financial customers	Financial institutions	Non-financial customers	Total[e]	Exchange-traded currency derivatives[f]
	Spot			Outright forwards		Foreign exchange swaps		Currency swaps[d]		Options			
				OTC Foreign exchange derivatives[c]									

D.2.2 TRANSACÇÕES NO MERCADO DE CÂMBIOS [a]
Euro contra outras moedas - Valores diários médios [b]

FOREIGN EXCHANGE MARKET TURNOVER [a]
Euro against other currencies - Daily average [b]

Fonte / Source: Banco de Portugal

10^6 dólares

		Spot			Derivados cambiais - OTC[c]									Derivados cambiais - Bolsa[f]
					Outright forwards		Foreign exchange swaps		Currency swaps[d]		Opções		Total[e]	
		Empresas Financeiras	Clientes não financeiros	Total	Empresas financeiras	Clientes não financeiros	Empresas financeiras	Clientes não financeiros	Empresas financeiras	Clientes não financeiros	Empresas financeiras	Clientes não financeiros		
		1	2	3=1+2	4	5	6	7	8	9	10	11	12	13
99	Abr	762	164	926	64	147	520	10	0	0	2	1	744	0
	Out	768	184	952	108	132	704	13	0	0	2	1	960	0
00	Abr	561	278	839	91	90	663	22	0	0	31	27	924	0
	Out	519	219	738	56	73	378	18	11	0	61	27	624	0
01	Abr	514	245	759	52	37	518	94	0	0	5	2	708	2
02	Abr	549	301	850	28	22	263	124	6	0	35	33	511	2
03	Abr	696	193	889	31	29	457	15	2	0	13	8	556	1
04	Abr	809	124	933	37	30	711	26	15	0	6	6	831	2
05	Abr	896	204	1100	39	72	605	11	5	0	77	6	815	4

	1	2	3=1+2	4	5	6	7	8	9	10	11	12	13
	Financial institutions	Non-financial customers	Total	Financial institutions	Non-financial customers	Financial institutions	Non-financial customers	Financial institutions	Non-financial customers	Financial institutions	Non-financial customers	Total[e]	Exchange-traded currency derivatives[f]
	Spot			Outright forwards		Foreign exchange swaps		Currency swaps[d]		Options			
				OTC Foreign exchange derivatives[c]									

D.2.3 TRANSACÇÕES NO MERCADO DE CÂMBIOS [a]

Euro contra o dólar dos EUA - Valores diários médios [b]

FOREIGN EXCHANGE MARKET TURNOVER [a]

Euro against US dollar - Daily average [b]

Fonte / Source: Banco de Portugal

10^6 dólares

		Spot			Derivados cambiais - OTC[c]									Derivados cambiais - Bolsa[f]
					Outright forwards		Foreign exchange swaps		Currency swaps[d]		Opções			
		Empresas financeiras	Clientes não financeiros	Total	Empresas financeiras	Clientes não financeiros	Empresas financeiras	Clientes não financeiros	Empresas financeiras	Clientes não financeiros	Empresas financeiras	Clientes não financeiros	Total[e]	
		1	2	3=1+2	4	5	6	7	8	9	10	11	12	13
99	Abr	628	76	704	43	70	497	0	0	0	1	1	612	0
	Out	543	109	652	74	91	692	4	0	0	3	1	865	0
00	Abr	352	181	533	61	55	648	1	0	0	30	27	822	0
	Out	361	153	514	49	67	374	11	11	0	62	27	601	0
01	Abr	273	141	414	30	29	491	56	0	0	0	2	608	2
02	Abr	336	213	548	24	18	216	116	0	0	34	33	441	2
03	Abr	488	96	584	26	23	391	15	0	0	1	1	457	1
04	Abr	664	63	727	30	25	390	13	15	0	6	6	485	1
05	Abr	721	124	845	28	59	389	11	0	0	21	6	513	3

	1	2	3=1+2	4	5	6	7	8	9	10	11	12	13
	Financial institutions	Non-financial customers	Total	Financial institutions	Non-financial customers	Financial institutions	Non-financial customers	Financial institutions	Non-financial customers	Financial institutions	Non-financial customers	Total[e]	Exchange-traded currency derivatives[f]
	Spot			Outright forwards		Foreign exchange swaps		Currency swaps[d]		Options			
				OTC Foreign exchange derivatives[c]									

D.2.4 TRANSACÇÕES NO MERCADO DE CÂMBIOS [a]

Euro contra a libra esterlina - Valores diários médios [b]

FOREIGN EXCHANGE MARKET TURNOVER [a]

Euro against pound sterling - Daily average [b]

Fonte / Source: Banco de Portugal

10^6 dólares

		Spot			Derivados cambiais - OTC[c]									Derivados cambiais - Bolsa[f]
					Outright forwards		Foreign exchange swaps		Currency swaps[d]		Opções			
		Empresas financeiras	Clientes não financeiros	Total	Empresas financeiras	Clientes não financeiros	Empresas financeiras	Clientes não financeiros	Empresas financeiras	Clientes não financeiros	Empresas financeiras	Clientes não financeiros	Total[e]	
		1	2	3=1+2	4	5	6	7	8	9	10	11	12	13
99	Abr	83	54	137	18	67	14	7	0	0	0	0	106	0
	Out	72	36	108	21	17	8	7	0	0	0	0	53	0
00	Abr	79	40	119	17	16	9	17	0	0	1	0	60	0
	Out	56	24	80	1	2	4	5	0	0	0	0	12	0
01	Abr	60	51	111	2	3	16	34	0	0	0	0	55	0
02	Abr	40	25	65	2	3	44	4	4	0	0	0	57	0
03	Abr	62	18	80	3	3	43	0	0	0	3	3	55	0
04	Abr	54	11	65	2	3	194	4	0	0	0	0	203	0
05	Abr	54	27	80	8	9	135	0	0	0	2	0	154	1

	1	2	3=1+2	4	5	6	7	8	9	10	11	12	13
	Financial institutions	Non-financial customers	Total	Financial institutions	Non-financial customers	Financial institutions	Non-financial customers	Financial institutions	Non-financial customers	Financial enterprises	Non-financial customers	Total[e]	Exchange-traded currency derivatives[f]
	Spot			Outright forwards		Foreign exchange swaps		Currency swaps[d]		Options			
				OTC Foreign exchange derivatives[c]									

D.2.5 POSIÇÕES EM ABERTO DE DERIVADOS CAMBIAIS [a]
Global - Fim de período

AMOUNTS OUTSTANDING OF FOREIGN EXCHANGE DERIVATIVES [a]
Global - End-of-period

Fonte / Source: Banco de Portugal

10^6 dólares

		Derivados cambiais - OTC[b]									Derivados cambiais - Bolsa[e]
		Outright forwards		Foreign exchange swaps		Currency swaps[c]		Opções		Total[d]	
		Empresas financeiras	Clientes não financeiros	Empresas financeiras	Clientes não financeiros	Empresas financeiras	Clientes não financeiros	Empresas financeiras	Clientes não financeiros		
		1	2	3	4	5	6	7	8	9	10
95	Mar	.	.	.	.	2331	1264	1463	1888	26955	0
	Set	2499	3029	11161	298	2415	1439	1163	861	22865	0
96	Mar	5566	2864	10972	254	2374	1133	893	1182	25238	0
	Set	2714	3029	13345	357	3021	2226	1649	636	26977	0
97	Mar	2382	2913	10730	620	2647	783	1598	237	21910	0
	Set	3195	2557	11699	805	4138	1267	616	465	24742	0
98	Mar	2797	3794	10703	1264	3045	2004	1073	656	25336	0
	Set	4522	5867	12021	1201	3060	1255	1013	241	29180	0
99	Mar	2007	5738	5510	1648	2046	966	1146	488	19549	1
	Set	2241	4347	5489	1996	2918	2155	803	80	20029	0
00	Mar	1893	4769	5555	1140	4012	1672	1149	764	20954	0
	Set	1914	3436	6717	799	4416	1371	785	271	19709	6
01	Mar	1399	3406	7408	1416	4109	1387	331	105	19561	19
02	Mar	3242	2224	8237	2258	4926	1210	452	161	22710	7
03	Mar	2969	2102	14067	170	2910	1362	622	485	24687	52
04	Mar	4436	2918	21415	134	6396	1870	1284	620	39073	13
05	Mar	5692	3677	17325	835	3176	1565	2239	552	35088	509

	1	2	3	4	5	6	7	8	9	10
	Financial institutions	Non-financial customers	Financial institutions	Non-financial customers	Financial institutions	Non-financial customers	Financial institutions	Non-financial customers	Total[d]	Exchange-traded currency derivatives[e]
	Outright forwards		Foreign exchange swaps		Currency swaps[c]		Options			
	OTC Foreign exchange derivatives[b]									

D.2.6 POSIÇÕES EM ABERTO DE DERIVADOS CAMBIAIS [a]
Euro contra outras moedas - Fim de período

AMOUNTS OUTSTANDING OF FOREIGN EXCHANGE DERIVATIVES [a]
Euro against other currencies - End-of-period

Fonte / Source: Banco de Portugal

10^6 dólares

		Derivados cambiais - OTC[b]									Derivados cambiais - Bolsa[e]
		Outright forwards		Foreign exchange swaps		Currency swaps[c]		Opções		Total[d]	
		Empresas financeiras	Clientes não financeiros	Empresas financeiras	Clientes não financeiros	Empresas financeiras	Clientes não financeiros	Empresas financeiras	Clientes não financeiros		
		1	2	3	4	5	6	7	8	9	10
99	Mar	1982	5464	4843	1575	1994	965	959	484	18266	1
	Set	2169	4181	4696	1944	2873	2155	681	80	18779	0
00	Mar	1797	4596	4842	1047	3847	1672	1114	764	19679	0
	Set	1842	3355	5921	777	4260	1371	758	243	18527	6
01	Mar	1362	3355	6243	1368	4079	1382	318	84	18191	19
02	Mar	1726	2187	7199	2253	4242	1210	307	81	19205	7
03	Mar	2229	2092	12550	146	2153	1362	612	485	21629	2
04	Mar	3863	2905	19763	117	6364	1870	866	621	36369	12
05	Mar	4852	3651	15866	821	3122	1565	1587	545	32036	42

	1	2	3	4	5	6	7	8	9	10
	Financial institutions	Non-financial customers	Financial institutions	Non-financial customers	Financial institutions	Non-financial customers	Financial institutions	Non-financial customers	Total[d]	Exchange-traded currency derivatives[e]
	Outright forwards		Foreign exchange swaps		Currency swaps[c]		Options			
	OTC Foreign exchange derivatives[b]									

D.2.7 POSIÇÕES EM ABERTO DE DERIVADOS CAMBIAIS [a]

Euro contra o dólar dos EUA - Fim de período

AMOUNTS OUTSTANDING OF FOREIGN EXCHANGE DERIVATIVES [a]

Euro against US dollar - End-of-period

Fonte / Source: Banco de Portugal

10^6 dólares

		Derivados cambiais - OTC[b]									Derivados cambiais - Bolsa[e]
		Outright forwards		Foreign exchange swaps		Currency swaps[c]		Opções		Total[d]	
		Empresas financeiras	Clientes não financeiros	Empresas financeiras	Clientes não financeiros	Empresas financeiras	Clientes não financeiros	Empresas financeiras	Clientes não financeiros		
		1	2	3	4	5	6	7	8	9	10
99	Mar	1477	2292	4293	1014	1658	891	422	272	12319	1
	Set	1744	2464	3758	910	2681	1071	343	53	13024	0
00	Mar	1217	2651	4201	575	3751	735	844	709	14683	0
	Set	1090	1673	4856	546	3727	507	706	217	13322	5
01	Mar	834	1735	4432	962	3583	553	164	72	12335	18
02	Mar	1366	1188	5050	1856	3345	94	216	46	13161	6
03	Mar	1794	1039	8154	46	1511	4	459	446	13454	0
04	Mar	3447	1799	11750	24	4894	566	696	531	23707	11
05	Mar	4224	2763	10566	723	1447	407	977	539	21660	36

	1	2	3	4	5	6	7	8	9	10
	Financial institutions	Non-financial customers	Financial institutions	Non-financial customers	Financial institutions	Non-financial customers	Financial institutions	Non-financial customers	Total[d]	Exchange-traded currency derivatives[e]
	Outright forwards		Foreign exchange swaps		Currency swaps[c]		Options			
	OTC Foreign exchange derivatives[b]									

D.2.8 POSIÇÕES EM ABERTO DE DERIVADOS CAMBIAIS [a]

Euro contra a libra esterlina - Fim de período

AMOUNTS OUTSTANDING OF FOREIGN EXCHANGE DERIVATIVES [a]

Euro against pound sterling - End-of-period

Fonte / Source: Banco de Portugal

10^6 dólares

		Derivados cambiais - OTC[b]									Derivados cambiais - Bolsa[e]
		Outright forwards		Foreign exchange swaps		Currency swaps[c]		Opções		Total[d]	
		Empresas financeiras	Clientes não financeiros	Empresas financeiras	Clientes não financeiros	Empresas financeiras	Clientes não financeiros	Empresas financeiras	Clientes não financeiros		
		1	2	3	4	5	6	7	8	9	10
99	Mar	397	887	468	72	24	19	300	67	2234	0
	Set	321	479	674	548	27	16	212	21	2298	0
00	Mar	357	547	244	338	24	15	188	38	1751	0
	Set	372	481	589	147	455	13	15	20	2092	0
01	Mar	268	244	1497	277	442	12	1	6	2747	1
02	Mar	109	115	1713	129	444	17	12	17	2556	1
03	Mar	215	129	2885	2	77	0	113	0	3422	2
04	Mar	190	201	4475	1	418	11	5	7	5308	1
05	Mar	362	248	3004	0	583	11	7	6	4223	1

	1	2	3	4	5	6	7	8	9	10
	Financial institutions	Non-financial customers	Financial institutions	Non-financial customers	Financial institutions	Non-financial customers	Financial institutions	Non-financial customers	Total[d]	Exchange-traded currency derivatives[e]
	Outright forwards		Foreign exchange swaps		Currency swaps[c]		Options			
	OTC Foreign exchange derivatives[b]									

D.2.9 TRANSACÇÕES DE DERIVADOS SOBRE TAXAS DE JURO DE UMA SÓ MOEDA [a]

Global - Valores diários médios [b]

SINGLE CURRENCY INTEREST RATE DERIVATIVES TURNOVER [a]

Global - Daily average[b]

Fonte / Source: Banco de Portugal

10^6 dólares

		Derivados sobre taxas de juro de uma só moeda - OTC[c]							Derivados sobre taxas de juro - Bolsa				
		Forward rate agreements		Swaps		Opções		Total[d]	Futuros		Opções		Total
		Empresas financeiras	Clientes não financeiros	Empresas financeiras	Clientes não financeiros	Empresas financeiras	Clientes não financeiros		Bolsa nacional[e]	Bolsas estrangeiras	Bolsa nacional[e]	Bolsas estrangeiras	
		1	2	3	4	5	6	7	8	9	10	11	12=8+9+10+11
95	Abr	53	2	6	0	0	0	61	0	2	0	1	3
	Out	117	5	30	1	0	0	153	0	12	0	5	17
96	Abr	259	1	31	0	0	0	291	0	5	0	1	6
	Out	380	4	51	13	0	0	448	314	80	0	1	395
97	Abr	1331	0	170	0	0	0	1501	560	189	0	2	751
	Out	893	8	243	2	3	0	1149	348	311	0	0	659
98	Abr	798	3	157	0	37	3	998	334	885	0	1	1220
	Out	1052	2	187	19	0	0	1260	484	441	0	0	925
99	Abr	344	1	182	4	2	0	533	68	563	0	0	631
	Out	309	37	235	42	3	1	627	0	727	0	0	727
00	Abr	221	4	151	5	0	0	381	0	1157	0	0	1157
	Out	28	4	135	5	0	0	172	0	574	0	0	574
01	Abr	38	0	277	11	2	0	328	0	410	0	23	433
02	Abr	22	0	348	36	5	0	411	0	456	0	2879	3335
03	Abr	40	0	452	109	9	1	611	0	1146	0	144	1290
04	Abr	29	0	719	34	45	89	916	0	580	0	1406	1986
05	Abr	2	1	959	14	111	6	1093	0	1011	0	495	1506
		1	2	3	4	5	6	7	8	9	10	11	12=8+9+10+11
		Financial institutions	Non-financial customers	Financial institutions	Non-financial customers	Financial institutions	Non-financial customers	Total[d]	Portuguese exchange[e]	Foreign exchanges	Portuguese exchange[e]	Foreign exchanges	Total
		Forward rate agreements		Swaps		Options			Futures		Options		
		OTC single currency interest rate derivatives[c]							Exchange-traded interest rate derivatives				

D.2.10 TRANSACÇÕES DE DERIVADOS SOBRE TAXAS DE JURO DE UMA SÓ MOEDA [a]

Euro - Valores diários médios[b]

SINGLE CURRENCY INTEREST RATE DERIVATIVES TURNOVER[a]

Euro - Daily average [b]

Fonte / Source: Banco de Portugal

10^6dólares

		Derivados sobre taxas de juro de uma só moeda - OTC[c]							Derivados sobre taxas de juro - Bolsa				
		Forward rate agreements		Swaps		Opções		Total[d]	Futuros		Opções		Total
		Empresas financeiras	Clientes não financeiros	Empresas financeiras	Clientes não financeiros	Empresas financeiras	Clientes não financeiros		Bolsa nacional[e]	Bolsas estrangeiras	Bolsa nacional[e]	Bolsas estrangeiras	
		1	2	3	4	5	6	7	8	9	10	11	12=8+9+10+11
99	Abr	226	1	115	3	2	0	347	68	358	0	0	426
	Out	303	32	205	26	3	1	570	0	541	0	0	541
00	Abr	203	4	144	5	0	0	356	0	401	0	0	401
	Out	24	4	122	5	0	0	155	0	116	0	0	116
01	Abr	15	0	273	11	2	0	301	0	249	0	23	272
02	Abr	22	0	310	35	0	0	367	0	324	0	247	571
03	Abr	38	0	425	104	9	1	577	0	1067	0	144	1211
04	Abr	29	0	674	35	34	83	855	0	487	0	665	1152
05	Abr	2	2	947	14	24	6	993	0	702	0	165	867
		1	2	3	4	5	6	7	8	9	10	11	12=8+9+10+11
		Financial institutions	Non-financial customers	Financial institutions	Non-financial customers	Financial institutions	Non-financial customers	Total[d]	Portuguese exchange[e]	Foreign exchanges	Portuguese exchange[e]	Foreign exchanges	Total
		Forward rate agreements		Swaps		Options			Futures		Options		
		OTC single currency interest rate derivatives[c]							Exchange-traded interest rate derivatives				

D.2.11 POSIÇÕES EM ABERTO DE DERIVADOS SOBRE TAXAS DE JURO DE UMA SÓ MOEDA [a]

AMOUNTS OUTSTANDING OF SINGLE CURRENCY INTEREST RATE DERIVATIVES [a]

Global - Fim de período

Global - End-of-period

Fonte / Source: Banco de Portugal

10^6 dólares

		Derivados sobre taxas de juro de uma só moeda - OTC[b]							Derivados sobre taxas de juro - Bolsa				
		Forward rate agreements		Swaps		Opções		Total[c]	Futuros		Opções		Total
		Empresas financeiras	Clientes não financeiros	Empresas financeiras	Clientes não financeiros	Empresas financeiras	Clientes não financeiros		Bolsa nacional[d]	Bolsas estrangeiras	Bolsa nacional[d]	Bolsas estrangeiras	
		1	2	3	4	5	6	7	8	9	10	11	12=8+9+10+11
95	Mar	2604	103	4584	261	0	0	7552	0	11	0	0	11
	Set	7427	164	7031	916	0	430	15968	0	7	0	10	17
96	Mar	17562	147	9355	938	203	283	28488	0	4	0	0	4
	Set	23985	61	12722	1560	200	277	38805	706	233	0	23	962
97	Mar	63102	271	18503	969	566	442	83853	3259	1388	0	7	4654
	Set	80634	595	32534	1275	957	707	117103	1673	2042	0	0	3715
98	Mar	83634	1077	42889	1884	2611	829	133178	2470	7845	0	0	10315
	Set	59033	9387	55286	2119	3188	1633	130838	7669	9788	0	120	17577
99	Mar	58647	7802	58475	3949	1412	289	130574	844	9254	0	0	10098
	Set	44954	1516	74839	4106	2281	1230	129402	252	5977	0	0	6229
00	Mar	24210	5578	76879	3679	1585	1071	113297	0	4766	0	0	4766
	Set	14499	405	70421	2909	937	850	91268	0	11180	0	0	11180
01	Mar	6433	821	68490	3683	507	860	82283	0	9771	0	12167	21938
02	Mar	697	236	88988	6242	6493	1371	104027	0	12446	0	30735	43181
03	Mar	838	600	113792	10364	3367	2413	131376	0	21576	0	26362	47938
04	Mar	1279	17	156732	13119	20703	8177	200027	0	17372	0	15301	32673
05	Mar	1446	14	201891	17639	22382	6896	250296	0	20271	0	16846	37117

	1	2	3	4	5	6	7	8	9	10	11	12=8+9+10+11
	Financial institutions	Non-financial customers	Financial institutions	Non-financial customers	Financial institutions	Non-financial customers	Total[c]	Portuguese exchange[d]	Foreign exchanges	Portuguese exchange[d]	Foreign exchanges	Total
	Forward rate agreements		Swaps		Options			Futures		Options		
	OTC single currency interest rate derivatives[b]							Exchange-traded interest rate derivatives				

D.2.12 POSIÇÕES EM ABERTO DE DERIVADOS SOBRE TAXAS DE JURO DE UMA SÓ MOEDA [a]

AMOUNTS OUTSTANDING OF SINGLE CURRENCY INTEREST RATE DERIVATIVES [a]

Euro - Fim de período

Euro - End-of-period

Fonte / Source: Banco de Portugal

10^6 dólares

		Derivados sobre taxas de uma só moeda - OTC[b]							Derivados sobre taxas de juro - Bolsa				
		Forward rate agreements		Swaps		Opções		Total[c]	Futuros		Opções		Total
		Empresas financeiras	Clientes não financeiros	Empresas financeiras	Clientes não financeiros	Empresas financeiras	Clientes não financeiros		Bolsa nacional[d]	Bolsas estrangeiras	Bolsa nacional[d]	Bolsas estrangeiras	
		1	2	3	4	5	6	7	8	9	10	11	12=8+9+10+11
99	Mar	42489	6188	44764	3260	1024	289	98014	844	5213	0	0	6057
	Set	29092	1515	56895	2494	2131	1163	93746	252	3702	0	0	3954
00	Mar	9469	5577	57572	3109	1518	1004	78524	0	785	0	0	785
	Set	6213	405	53229	2093	870	783	64820	0	8100	0	0	8100
01	Mar	5732	37	52874	3449	441	793	64795	0	6743	0	1510	8253
02	Mar	556	236	73450	5568	4479	1304	85593	0	10160	0	960	11120
03	Mar	838	600	99016	9755	2960	2313	115485	0	20994	0	1612	22606
04	Mar	1199	17	144991	12148	17397	7904	183656	0	15141	0	7318	22459
05	Mar	808	14	190484	16850	19759	6784	234727	0	16526	0	12445	28971

	1	2	3	4	5	6	7	8	9	10	11	12=8+9+10+11
	Financial institutions	Non-financial customers	Financial institutions	Non-financial customers	Financial institutions	Non-financial customers	Total[c]	Portuguese exchange[d]	Foreign exchanges	Portuguese exchange[d]	Foreign exchanges	Total
	Forward rate agreements		Swaps		Options			Futures		Options		
	OTC single currency interest rate derivatives[b]							Exchange-traded interest rate derivatives				

E. Estatísticas das Finanças Públicas

E. Public Finance Statistics

E.1 Financiamento das Administrações Públicas

E.1 General Government financing

E.1.1 FINANCIAMENTO DAS ADMINISTRAÇÕES PÚBLICAS(*) (1) (continua)

Fluxos acumulados desde o início do ano

GENERAL GOVERNMENT FINANCING(*)(1) (to be continued)

Cumulative flows since the beginning of the year

Fonte / Source: Banco de Portugal

10^6 euros

		Crédito líquido de residentes(2)							
		Instituições financeiras monetárias (IFM)		Outros sectores					Total
				Empréstimos e depósitos(3) (4)		Títulos de curto prazo	Títulos de médio e longo prazos	Total	
		Total	dos quais: Títulos	Total	dos quais: Certificados de Aforro				
		1	2	3	4	5	6	7=3+5+6	8=1+7
04		765	-43	-384	-412	78	-1 559	-1 865	-1 101
05		-137	266	-8	-130	-839	-247	-1 095	-1 232
06		-144	560	1 214	446	-180	113	1 147	1 003
07	Fev	2 057	388	-8	83	-164	-162	-334	1 723
	Mar	1 884	214	83	79	390	-802	-329	1 555
	Abr	1 675	365	99	59	595	-585	109	1 784
	Mai	1 033	255	135	37	392	-561	-35	998
	Jun	911	216	105	15	536	-23	617	1 528
	Jul	1 469	283	198	20	498	-46	650	2 119
	Ago	132	-543	290	49	452	-344	398	530
	Set	-119	-683	413	69	363	-358	418	299
	Out	224	-593	502	91	279	-21	760	984
	Nov	-23	-862	356	109	98	188	642	619
	Dez	-785	-880	401	127	-136	-524	-260	-1 044
08	Jan	586	12	-60	68	113	-594	-541	45
	Fev	675	111	-255	-153	256	-887	-885	-211
	Mar	552	161	-480	-361	189	-818	-1 109	-557
	Abr	-997	405	-652	-545	305	-949	-1 297	-2 293
	Mai	-982	490	-852	-694	-55	-359	-1 266	-2 249
	Jun	-494	1 138	-886	-826	-88	126	-847	-1 341
	Jul	611	893	-1 113	-1 002	490	-228	-851	-240

	1	2	3	4	5	6	7=3+5+6	8=1+7
	Total	Securities of which:	Total	Saving certificates of which:	Short-term securities	Medium- and long-term securities	Total	Total
	Monetary financial institutions (MFI)		Loans and deposits(3)(4)		Other sectors			
	Residents net credit(2)							

E.1.1 FINANCIAMENTO DAS ADMINISTRAÇÕES PÚBLICAS(*)(1) (continuação)

Fluxos acumulados desde o início do ano

GENERAL GOVERNMENT FINANCING(*)(1) (continued)

Cumulative flows since the beginning of the year

Fonte / Source: Banco de Portugal

10^6 euros

		Crédito líquido de não residentes(2)						Total
		Empréstimos e depósitos		Títulos			Total	
		Total	dos quais: Responsabilidades líquidas do Tesouro face ao exterior	Títulos de curto prazo	Títulos de médio e longo prazos	Total		
		9	10	11	12	13=11+12	14=9+13	15=8+14
04		505	-244	4 926	286	5 212	5 717	4 617
05		-664	-15	2 985	7 998	10 983	10 318	9 087
06		159	255	-3 594	6 764	3 169	3 328	4 330
07	Fev	-1 044	-277	358	-1 767	-1 409	-2 453	-730
	Mar	718	-283	-362	-1 511	-1 872	-1 154	401
	Abr	1 858	-286	168	-2 948	-2 780	-922	861
	Mai	-292	-207	-196	70	-126	-418	581
	Jun	-1 309	-263	567	46	613	-696	832
	Jul	-963	-277	-192	1 432	1 239	276	2 394
	Ago	917	-266	571	-691	-120	797	1 327
	Set	1 129	-25	0	293	293	1 422	1 721
	Out	-370	-281	909	931	1 840	1 470	2 455
	Nov	873	86	553	957	1 511	2 384	3 003
	Dez	1 619	-121	1 001	1 726	2 727	4 345	3 301
08	Jan	-68	-58	-1 417	649	-768	-836	-791
	Fev	-1 543	-155	-1 124	725	-399	-1 942	-2 153
	Mar	-1 874	-167	-2 380	3 587	1 207	-667	-1 224
	Abr	-2 300	-161	-909	4 304	3 396	1 095	-1 198
	Mai	-2 152	-159	-1 482	3 513	2 031	-121	-2 370
	Jun	-1 962	-107	-1 073	3 326	2 254	292	-1 049
	Jul	-476	-164	620	571	1 191	715	475

	9	10	11	12	13=11+12	14=9+13	15=8+14
	Total	Treasury net foreign liabilities of which:	Short-term securities	Medium- and long-term securities	Total	Total	Total
	Loans and deposits		Securities				
	Non-residents net credit(2)						

(*) Este quadro é obtido por soma simples dos Quadros E.1.2, E.1.3 e E.1.4, pelo que apresenta valores consolidados ao nível das Administrações Públicas./ This table is obtained as the sum of Tables E.1.2, E.1.3 e E.1.4. It presents consolidated data for the General Government sector.

(1) Inclui as aplicações em títulos, com excepção das transacções efectuadas pelo Estado e pela Administração Regional e Local em acções e outras participações emitidas por residentes. / Includes acquisitions of securities, excluding transactions performed by the State and the Regional and Local Government in shares and other equity issued by residents.

(2) Crédito líquido de depósitos e de aplicações em títulos (vide nota 1). / Credit minus deposits and acquisitions of securities (see note 1).

(3) Incluem-se, a partir de 2001, depósitos no Tesouro de entidades pertencentes ao Sector Público que não são classificadas como entidades das Administrações Públicas em termos estatísticos./ From the beginning of 2001, it includes deposits in the Treasury of entities that, in spite of belonging to the Public Sector, are not classified in the General Government for statistical purposes.

(4) Incluem-se os empréstimos concedidos pelas Instituições Financeiras Não-Monetárias./ Includes loans granted by Non-Monetary Financial Institutions.

E.1.2 FINANCIAMENTO DA ADMINISTRAÇÃO CENTRAL(*)(1)
Fluxos acumulados desde o início do ano

CENTRAL GOVERNMENT FINANCING(*)(1)
Cumulative flows since the beginning of the year

Fonte / Source: Banco de Portugal

10^6 euros

		Crédito liquido de residentes(2)(3)										Crédito líquido de não residentes(2)			Total
		Instituições financeiras monetárias (IFM)		Administrações Públicas, excepto Administração Central				Outros sectores			Total				
		Total	do qual: Títulos(4)	Empréstimos e depósitos	Títulos de curto prazo	Títulos de médio e longo prazos	Total	Empréstimos e depósitos (5)(6)	Títulos	Total		Empréstimos e depósitos	Títulos	Total	
		1	2	3	4	5	6	7	8	9	10	11	12	13	14
04		743	-82	488	347	1 493	2 328	-380	-1 440	-1 820	1 251	462	5 299	5 760	7 012
05		-278	270	-412	-172	1 472	889	-147	-1 092	-1 238	-627	-726	11 070	10 344	9 717
06		214	689	-66	95	-187	-158	1 218	-51	1 167	1 223	57	3 500	3 557	4 781
07	Fev	2 393	386	22	-609	609	22	-5	-328	-334	2 081	-1 042	-1 470	-2 512	-431
	Mar	1 948	214	27	-374	451	103	87	-412	-325	1 727	720	-1 851	-1 130	597
	Abr	1 955	364	83	-577	687	193	95	17	112	2 260	1 859	-2 776	-918	1 343
	Mai	1 681	255	73	-346	452	179	128	-158	-30	1 830	-293	-112	-405	1 425
	Jun	1 609	330	42	-590	696	148	89	529	618	2 375	-1 304	633	-671	1 704
	Jul	2 051	397	86	-597	780	269	165	457	622	2 942	-970	1 315	345	3 287
	Ago	1 057	-430	51	-609	761	203	259	111	370	1 631	913	-104	810	2 440
	Set	727	-571	9	-597	735	147	378	12	390	1 264	1 132	373	1 505	2 769
	Out	1 532	-463	76	-568	739	247	437	264	701	2 480	-349	1 913	1 564	4 044
	Nov	1 234	-732	32	-568	716	179	292	291	583	1 996	895	1 603	2 498	4 494
	Dez	-91	-749	19	-523	644	140	333	-649	-316	-267	1 561	2 875	4 436	4 170
08	Jan	1 186	12	-1	-86	-134	-220	-48	-499	-547	419	-67	-761	-828	-410
	Fev	1 497	111	-17	-86	-249	-352	-243	-649	-892	253	-1 543	-287	-1 830	-1 577
	Mar	1 732	160	-34	7	-572	-600	-467	-640	-1 107	25	-1 871	1 225	-645	-620
	Abr	479	404	21	-86	-449	-514	-638	-652	-1 290	-1 324	-2 300	3 507	1 206	-118
	Mai	484	489	-1	-86	-112	-199	-837	-420	-1 257	-972	-2 150	2 358	208	-764
	Jun	689	1 138	-43	-86	-243	-371	-876	36	-840	-522	-1 945	2 901	955	433
	Jul	1 291	814	-114	-86	-101	-301	-1 098	259	-840	151	-462	1 720	1 258	1 408
		1	2	3	4	5	6	7	8	9	10	11	12	13	14
		Total	Securities (4) of which:	Loans and deposits	Short-term securities	Medium-and long-term securities	Total	Loans and deposits (5)(6)	Securities	Total	Total	Loans and deposits	Securities	Total	Total
		Monetary financial institutions(MFI)		General Government, except Central Government				Other sectors							
		Resident net credit(2)(3)										Non-residents net credit(2)			

(*) Este quadro é obtido por soma simples dos Quadros E.1.2.1 e E.1.2.2, pelo que apresenta valores consolidados ao nível da Administração Central./ This table is obtained as the sum of Tables E.1.2.1 e E.1.2.2. It presents consolidated data for the Central Government.
(1) Inclui as aplicações em títulos, excepto as transacções em acções e outras participações emitidas por residentes. / Includes acquisitions of securities, excluding transactions in shares and other equity issued by residents.
(2) Crédito líquido de depósitos e de aplicações em títulos (vide nota 1). / Credit minus deposits and acquisitions of securities (see note 1).
(3) Incluem-se, a partir de 2001, depósitos no Tesouro de entidades pertencentes ao Sector Público que não são classificadas como entidades da Administração Central em termos estatísticos./ From the beginning of 2001, it includes deposits in the Treasury of entities that, in spite of belonging to the Public Sector, are not classified in the Central Government for statistical purposes.
(4) Consideram-se as assunções pelo Estado de passivos de outros subsectores das Administrações Públicas (aumento do financiamento do Estado com correspondência em redução do financiamento desses subsectores). / Includes State assumptions of debt from other Government subsectors (an increase in the State financing versus a decrease in the other subsectors financing).
(5) Incluem-se depósitos no Tesouro de entidades pertencentes ao Sector Público que não são classificadas como entidades das Administrações Públicas em termos estatísticos./ It includes deposits in the Treasury of entities that, in spite of belonging to the Public Sector, are not classified in the General Government for statistical purposes.
(6) Incluem-se os empréstimos concedidos pelas Instituições Financeiras Não-Monetárias./ Includes loans granted by Non-Monetary Financial Institutions.

E.1.2.1 FINANCIAMENTO DO ESTADO(1) (continua)
Fluxos acumulados desde o início do ano

STATE FINANCING(1) (to be continued)
Cumulative flows since the beginning of the year

Fonte / Source: Banco de Portugal

10^6 euros

		Crédito líquido de residentes(2)(3)											
		Instituições financeiras monetárias (IFM)		Administrações Públicas, excepto Estado				Outros sectores					Total
		Total	do qual: Títulos(4)	Empréstimos e depósitos(7)	Títulos de curto prazo	Títulos de médio e longo prazos(4)	Total	Empréstimos e depósitos(5)(6)(7) Total	dos quais: Certificados de aforro	Títulos de curtos prazo	Títulos de médio e longo prazos(4)	Total	
		1	2	3	4	5	6=3+4+5	7	8	9	10	11=7+9+10	12=1+6+11
04		534	-82	3 037	347	1 493	4 877	-431	-412	78	-1 518	-1 871	3 540
05		-43	270	-1 478	-172	1 472	-178	-91	-130	-839	-252	-1 183	-1 404
06		1 413	689	1 040	95	-187	948	1 218	446	-180	129	1 167	3 528
07	Fev	2 151	386	726	-609	608	725	-6	83	-164	-164	-334	2 542
	Mar	1 751	214	610	-374	450	686	86	79	390	-801	-325	2 112
	Abr	1 894	364	840	-577	687	950	94	59	595	-578	111	2 955
	Mai	1 616	255	804	-346	452	910	127	37	392	-549	-31	2 495
	Jun	1 416	330	597	-590	695	703	88	15	536	-7	617	2 736
	Jul	1 763	397	652	-597	780	835	163	20	498	-41	619	3 218
	Ago	714	-430	1 002	-609	761	1 154	257	49	452	-341	368	2 237
	Set	513	-571	870	-597	735	1 008	376	69	363	-352	388	1 909
	Out	1 290	-463	928	-568	739	1 099	435	91	279	-15	698	3 088
	Nov	1 002	-732	620	-568	716	768	289	109	98	194	580	2 350
	Dez	-73	-749	820	-523	644	941	331	127	-136	-513	-318	550
08	Jan	1 078	12	-349	-86	-134	-569	-49	68	113	-611	-548	-38
	Fev	1 175	111	509	-86	-249	175	-244	-153	256	-905	-893	456
	Mar	1 235	160	521	7	-572	-45	-469	-361	189	-829	-1 109	81
	Abr	741	404	834	-86	-449	300	-641	-545	305	-956	-1 292	-252
	Mai	407	489	976	-86	-112	778	-840	-694	-55	-364	-1 260	-74
	Jun	379	988	558	-86	-243	230	-878	-826	-88	123	-843	-234
	Jul	1 186	540	596	-86	-101	409	-1 102	-1 002	490	-231	-843	752
		1	2	3	4	5	6=3+4+5	7	8	9	10	11=7+9+10	12=1+6+11
		Total	Securities(4) of which:	Loans and deposits(7)	Short-term securities	Medium- and long-term securities(4)	Total	Total Loans and deposits(5)(6)(7)	Savings certificates of which:	Short-term securities	Medium- and long-term securities (4)	Total	Total
		Monetary financial institutions(MFI)		General Government, except State				Other sectors					
		Residents net credit(2)(3)											

E.1.2.1 FINANCIAMENTO DO ESTADO[1] (continuação)

Fluxos acumulados desde o início do ano

STATE FINANCING[1] (continued)

Cumulative flows since the beginning of the year

Fonte / Source: Banco de Portugal

10^6 euros

		Crédito líquido de não residentes[2]						Total
		Empréstimos e depósitos[7]		Títulos			Total	
		Total	dos quais: Responsabilidades líquidas do Tesouro face ao exterior	Títulos de curto prazo	Títulos de médio e longo prazos	Total		
		13	14	15	16	17=15+16	18=13+17	19=12+18
04		518	-244	4 909	449	5 358	5 876	9 416
05		-706	-15	2 987	8 124	11 111	10 405	9 000
06		109	255	-3 594	7 048	3 454	3 563	7 091
07	Fev	-1 052	-277	358	-1 803	-1 445	-2 497	45
	Mar	713	-283	-362	-1 449	-1 811	-1 098	1 014
	Abr	1 844	-286	168	-2 932	-2 763	-919	2 036
	Mai	-307	-207	-196	107	-89	-395	2 100
	Jun	-1 310	-263	592	54	646	-665	2 071
	Jul	-987	-277	-167	1 506	1 339	352	3 570
	Ago	898	-266	609	-677	-68	829	3 066
	Set	1 117	-25	13	352	366	1 483	3 392
	Out	-358	-281	910	977	1 887	1 529	4 617
	Nov	889	86	554	1 023	1 577	2 465	4 816
	Dez	1 557	-121	1 001	1 848	2 849	4 406	4 957
08	Jan	-78	-58	-1 417	663	-753	-831	-870
	Fev	-1 553	-155	-1 123	843	-280	-1 833	-1 377
	Mar	-1 876	-167	-2 380	3 632	1 252	-623	-542
	Abr	-2 301	-161	-898	4 432	3 534	1 233	981
	Mai	-2 153	-159	-1 379	3 748	2 369	216	142
	Jun	-1 946	-107	-661	3 551	2 890	944	710
	Jul	-467	-164	810	898	1 709	1 242	1 994

		13	14	15	16	17=15+16	18=13+17	19=12+18
		Total	Treasury net foreign liabilities[1] of which:	Short-term securities	Medium- and long-term securities	Total	Total	Total
		Loans and deposits[7]		Securities				
		Non-residents net credit[2]						

(1) Inclui as aplicações em títulos, excepto as transacções em acções e outras participações emitidas por residentes./ Includes acquisitions of securities, excluding transactions in shares and other equity issued by residents.
(2) Crédito líquido de depósitos e de aplicações em títulos (vide nota 1). / Credit minus deposits and acquisitions of securities (see note 1).
(3) Incluem-se, a partir de 2001, depósitos no Tesouro de entidades pertencentes ao Sector Público, ao abrigo do regime de Tesouraria do Estado./ From the beginning of 2001, it includes deposits of Public sector entities in the Treasury.
(4) Consideram-se as assunções pelo Estado de passivos de outros subsectores das Administrações Públicas (aumento do financiamento do Estado com correspondência em redução do financiamento desses subsectores). / Includes State assumptions of debt from other Government subsectors (an increase in the State financing versus a decrease in the other subsectors financing).
(5) Incluem-se depósitos no Tesouro de entidades pertencentes ao Sector Público que não são classificadas como entidades das Administrações Públicas em termos estatísticos./ It includes deposits in the Treasury of entities that, in spite of belonging to the Public Sector, are not classified in the General Government for statistical purposes.
(6) Incluem-se os empréstimos concedidos pelas Instituições Financeiras Não-Monetárias./ Includes loans granted by Non-Monetary Financial Institutions.
(7)Recorrendo a informação adicional, foi alterada a repartição das operações de empréstimos e depósitos entre os subsectores da Administração Central - Estado e Serviços e Fundos Autónomos - a partir de Janeiro de 2005, sem consequência no nível de financiamento da Administração Central. / Based on additional information, the split of loans and deposits between the Central Government sub-sectors - State and Autonomous Services and Funds - was changed from January 2005 onwards, with no impact on the financing level of the Central Government.

E.1.2.2 FINANCIAMENTO DOS SERVIÇOS E FUNDOS AUTÓNOMOS[1]

Fluxos acumulados desde o início do ano

AUTONOMOUS SERVICES AND FUNDS FINANCING[1]

Cumulative flows since the beginning of the year

Fonte / Source: Banco de Portugal

10^6 euros

		Crédito líquido de residentes[2]										Crédito líquido de não residentes[2]			Total
		Instituições financeiras monetárias(IFM)		Administrações Públicas, excepto Serviços e fundos autónomos				Outros sectores			Total	Empréstimos e depósitos	Títulos	Total	
		Total	do qual: Títulos	Empréstimos e depósitos[3][5]	Títulos de curto prazo	Títulos de médio e longo prazos	Total	Empréstimos[4]	Títulos	Total					
		1	2	3	4	5	6=3+4+5	7	8	9=7+8	10=1+6+9	11	12	13=11+12	14=10+13
04		209	0	-2 549	0	0	-2 549	51	0	51	-2 289	-56	-59	-116	-2 404
05		-234	0	1 067	0	0	1 067	-55	0	-55	777	-19	-42	-61	716
06		-1 198	0	-1 106	0	0	-1 106	0	0	0	-2 304	-52	46	-5	-2 310
07	Fev	242	0	-704	0	0	-704	0	0	0	-462	10	-25	-15	-476
	Mar	198	0	-583	0	0	-583	1	0	1	-384	7	-40	-32	-417
	Abr	61	0	-757	0	0	-757	1	0	1	-695	14	-13	2	-693
	Mai	65	0	-731	0	0	-731	1	0	1	-665	14	-23	-10	-675
	Jun	194	0	-555	0	0	-555	1	0	1	-361	7	-12	-6	-367
	Jul	288	0	-566	0	0	-566	2	0	2	-276	17	-24	-7	-283
	Ago	343	0	-951	0	0	-951	2	0	2	-606	15	-35	-20	-626
	Set	214	0	-861	0	0	-861	2	0	2	-645	15	7	22	-623
	Out	242	0	-852	0	0	-852	3	0	3	-608	9	26	35	-573
	Nov	232	0	-588	0	0	-588	3	0	3	-354	6	26	32	-322
	Dez	-18	0	-801	0	0	-801	2	0	2	-817	4	26	30	-787
08	Jan	107	0	349	0	0	349	1	0	1	457	11	-8	3	460
	Fev	322	0	-527	0	0	-527	2	0	2	-203	10	-7	3	-200
	Mar	498	0	-555	0	0	-555	2	0	2	-56	5	-27	-22	-78
	Abr	-261	0	-814	0	0	-814	3	0	3	-1 072	1	-27	-27	-1 099
	Mai	77	0	-977	0	0	-977	3	0	3	-898	3	-11	-8	-906
	Jun	309	150	-601	0	0	-601	3	0	3	-289	1	11	11	-277
	Jul	105	274	-710	0	0	-710	3	0	3	-601	5	11	16	-586

		1	2	3	4	5	6=3+4+5	7	8	9=7+8	10=1+6+9	11	12	13=11+12	14=10+13
		Total	Securities of which:	Loans and deposits[3][5]	Short-term securities	Medium-and long-term securities	Total	Loans[4]	Securities	Total	Total	Loans and deposits	Securities	Total	Total
		Monetary financial institutions (MFI)		General Government, except Autonomous services and funds				Other sectors							
		Residents net credit[2]										Non-residents net credit[2]			

(1) Inclui as aplicações em títulos./ Includes acquisitions of securities.
(2) Crédito líquido de depósitos e de aplicações em títulos./ Credit minus deposits and acquisitions of securities.
(3) Incluem-se, a partir de 2001, os depósitos dos Serviços e fundos autónomos junto do Tesouro./ From the beginning of 2001, it includes deposits of the Autonomous services and funds in the Treasury.
(4) Incluem-se os empréstimos concedidos pelas Instituições Financeiras Não-Monetárias./ Includes loans granted by Non-Monetary Financial Institutions.
(5)Recorrendo a informação adicional, foi alterada a repartição das operações de empréstimos e depósitos entre os subsectores da Administração Central - Estado e Serviços e Fundos Autónomos - a partir de Janeiro de 2005, sem consequência no nível de financiamento da Administração Central. / Based on additional information, the split of loans and deposits between the Central Government sub-sectors - State and Autonomous Services and Funds - was changed from January 2005 onwards, with no impact on the financing level of the Central Government.

E.1.3 FINANCIAMENTO DA ADMINISTRAÇÃO REGIONAL E LOCAL(*)(1)

Fluxos acumulados desde o início do ano

REGIONAL AND LOCAL GOVERNMENT FINANCING(*)(1)

Cumulative flows since the beginning of the year

Fonte / Source: Banco de Portugal

10^6 euros

		Crédito líquido de residentes(2)										Crédito líquido de não residentes(2)			Total
		Instituições financeiras monetárias(IFM)		Administrações Públicas, excepto Administração Regional e Local				Outros sectores			Total	Empréstimos e depósitos	Títulos	Total	
		Total	do qual: Títulos(3)	Empréstimos e depósitos(4)	Títulos de curto prazo	Títulos de médio e longo prazos(3)	Total	Empréstimos (5)	Títulos (3)	Total					
		1	2	3	4	5	6=3+4+5	7	8	9=7+8	10=1+6+9	11	12	13=11+12	14=10+13
04		9	39	-29	0	0	-29	-4	-41	-45	-65	43	8	51	-14
05		372	-4	24	0	0	24	138	5	143	540	61	-17	44	584
06		16	-130	-17	0	0	-17	-4	-15	-19	-20	102	41	143	123
07	Fev	152	2	-24	0	0	-24	-3	2	-1	126	-2	-4	-5	121
	Mar	234	0	-28	0	0	-28	-3	-1	-5	201	-2	3	0	202
	Abr	37	1	-84	0	0	-84	4	-8	-4	-51	-1	14	13	-38
	Mai	-209	1	-62	0	0	-62	7	-12	-6	-276	1	17	18	-259
	Jun	-230	-114	-41	0	0	-41	15	-17	-1	-272	-5	136	131	-141
	Jul	-443	-114	-86	0	0	-86	33	-5	27	-502	6	128	134	-367
	Ago	-439	-112	-51	0	0	-51	31	-4	27	-462	4	123	127	-336
	Set	-263	-112	-9	0	0	-9	35	-7	28	-244	-3	128	126	-119
	Out	-567	-130	-75	0	0	-75	65	-7	58	-583	-4	130	127	-456
	Nov	-403	-130	-32	0	0	-32	64	-6	58	-377	-2	131	129	-248
	Dez	-217	-130	22	0	0	22	68	-12	56	-139	77	133	210	72
08	Jan	88	0	-42	0	0	-42	-12	17	6	52	-1	-18	-19	32
	Fev	134	0	-24	0	0	-24	-12	18	6	115	0	-17	-17	98
	Mar	188	1	-6	0	0	-6	-13	11	-2	180	-4	-14	-18	162
	Abr	195	1	-63	0	0	-63	-14	7	-7	126	0	-4	-4	122
	Mai	-130	1	-41	0	0	-41	-14	5	-10	-180	3	-4	-2	-182
	Jun	81	1	3	0	0	3	-10	3	-7	77	-7	1	-6	71
	Jul	-13	79	72	0	0	72	-15	3	-11	48	-5	80	75	123
		1	2	3	4	5	6=3+4+5	7	8	9=7+8	10=1+6+9	11	12	13=11+12	14=10+13
		Total	Securities(3) of which:	Loans and deposits(4)	Short-term securities	Medium-and long-term securities(3)	Total	Loans(5)	Securities(3)	Total	Total	Loans and deposits	Securities	Total	Total
		Monetary financial institutions (MFI)		General Government, except Regional and Local Government				Other sectors							
		Residents net credit(2)										Non-residents net credit(2)			

(*) Este quadro é obtido por soma simples dos Quadros E.1.3.1 e E.1.3.2./ This table is obtained as the sum of Tables E.1.3.1 e E.1.3.2.
(1) Inclui aplicações em títulos excepto as transacções em acções e outras participações emitidas por residentes./ Includes acquisitions of securities, excluding transactions in shares and other equity issued by residents.
(2) Crédito líquido de depósitos e de aplicações em títulos. / Credit minus deposits and acquisitions of securities.
(3) Consideram-se as assunções de passivos deste subsector pelo Estado (redução do financiamento da Administração Regional e Local com correspondência em aumento do financiamento do Estado)./ Includes debt assumptions of this subsector by the State (a decrease in the Regional and Local Government financing versus an increase in the State financing).
(4) Incluem-se, a partir de 2001, os depósitos da Administração Regional junto do Tesouro./ From the beginning of 2001, it includes deposits of the Regional government in the Treasury.
(5) Incluem-se os empréstimos concedidos pelas Instituições Financeiras Não-Monetárias./ Includes loans granted by Non-Monetary Financial Institutions.

E.1.3.1 FINANCIAMENTO DA ADMINISTRAÇÃO REGIONAL(1)

Fluxos acumulados desde o início do ano

REGIONAL GOVERNMENT FINANCING(1)

Cumulative flows since the beginning of the year

Fonte / Source: Banco de Portugal

10^6 euros

		Crédito líquido de residentes(2)										Crédito líquido de não residentes(2)			Total
		Instituições financeiras monetárias(IFM)		Administrações Públicas, excepto Administração Regional				Outros sectores			Total	Empréstimos e depósitos	Títulos	Total	
		Total	do qual: Títulos(3)	Empréstimos e depósitos(4)	Títulos de curto prazo	Títulos de médio e longo prazos(3)	Total	Empréstimos (5)	Títulos (3)	Total					
		1	2	3	4	5	6=3+4+5	7	8	9=7+8	10=1+6+9	11	12	13=11+12	14=10+13
04		11	39	-29	0	0	-29	-3	-38	-40	-59	45	-1	44	-15
05		10	-2	24	0	0	24	149	5	153	187	81	-3	78	266
06		6	-130	-17	0	0	-17	2	-15	-13	-24	121	22	143	119
07	Fev	5	1	-24	0	0	-24	-2	3	1	-18	0	-3	-3	-21
	Mar	19	0	-28	0	0	-28	-2	-1	-3	-13	0	5	5	-7
	Abr	-75	1	-84	0	0	-84	-1	-8	-9	-168	1	11	12	-156
	Mai	-79	1	-62	0	0	-62	2	-12	-11	-152	2	16	18	-134
	Jun	-209	-114	-41	0	0	-41	10	-17	-6	-255	3	137	139	-116
	Jul	-272	-114	-86	0	0	-86	8	-5	3	-355	4	126	129	-226
	Ago	-155	-112	-51	0	0	-51	9	-4	6	-200	0	122	122	-78
	Set	-127	-112	-9	0	0	-9	10	-7	3	-133	0	125	125	-8
	Out	-175	-113	-75	0	0	-75	11	-6	4	-246	-1	128	127	-119
	Nov	-163	-113	-32	0	0	-32	11	-6	4	-190	0	128	127	-63
	Dez	-205	-113	22	0	0	22	12	-12	0	-182	90	130	220	38
08	Jan	70	0	-42	0	0	-42	-3	17	15	43	1	-17	-16	28
	Fev	88	0	-24	0	0	-24	-3	18	16	79	2	-18	-16	63
	Mar	100	1	-6	0	0	-6	-3	11	8	102	2	-11	-8	94
	Abr	151	1	-63	0	0	-63	-3	7	4	93	3	-4	-1	92
	Mai	130	1	-41	0	0	-41	-3	5	2	91	4	-2	2	93
	Jun	151	1	3	0	0	3	-3	3	0	154	1	0	1	155
	Jul	-24	78	72	0	0	72	-1	3	2	51	2	79	81	132
		1	2	3	4	5	6=3+4+5	7	8	9=7+8	10=1+6+9	11	12	13=11+12	14=10+13
		Total	Securities(3) of which:	Loans and deposits(4)	Short-term securities	Medium-and long-term securities(3)	Total	Loans(5)	Securities(3)	Total	Total	Loans and deposits	Securities	Total	Total
		Monetary financial institutions (MFI)		General Government, except Regional Government				Other sectors							
		Residents net credit(2)										Non-residents net credit(2)			

(1) Inclui aplicações em títulos excepto as transacções em acções e outras participações emitidas por residentes./ Includes acquisitions of securities, excluding transactions in shares and other equity issued by residents.
(2) Crédito líquido de depósitos e de aplicações em títulos. / Credit minus deposits and acquisitions of securities.
(3) Consideram-se as assunções de passivos deste subsector pelo Estado (redução do financiamento da Administração Regional com correspondência em aumento do financiamento do Estado)./ Includes debt asumptions of this subsector by the State (a decrease in the Regional Government financing versus an increase in the State financing).
(4) Incluem-se, a partir de 2001, os depósitos da Administração Regional junto do Tesouro./ From the beginning of 2001, it includes deposits of the Regional Government in the Treasury.
(5) Incluem-se, os empréstimos concedidos pelas Instituições Financeiras Não-Monetárias./ Includes loans granted by Non-Monetary Financial Institutions.

E.1.3.2 FINANCIAMENTO DA ADMINISTRAÇÃO LOCAL[1]

Fluxos acumulados desde o início do ano

LOCAL GOVERNMENT FINANCING[1]

Cumulative flows since the beginning of the year

Fonte / Source: Banco de Portugal

10^6 euros

		Crédito líquido de residentes[2]										Crédito líquido de não residentes[2]			Total
		Instituições financeiras monetárias(IFM)		Administrações Públicas, excepto Administração Local				Outros sectores			Total	Empréstimos e depósitos	Títulos	Total	
		Total	do qual: Títulos	Empréstimos e depósitos	Títulos de curto prazo	Títulos de médio e longo prazos	Total	Empréstimos[3]	Títulos	Total					
		1	2	3	4	5	6=3+4+5	7	8	9=7+8	10=1+6+9	11	12	13=11+12	14=10+13
04		-2	0	0	0	0	0	-1	-3	-4	-7	-1	9	7	1
05		363	-2	0	0	0	0	-10	0	-10	353	-20	-14	-34	318
06		10	0	0	0	0	0	-6	0	-6	4	-20	20	0	4
07	Fev	146	1	0	0	0	0	-1	-1	-1	145	-2	-1	-3	142
	Mar	215	0	0	0	0	0	-1	0	-1	214	-2	-3	-5	209
	Abr	111	0	0	0	0	0	5	0	5	117	-2	3	0	117
	Mai	-129	0	0	0	0	0	5	0	5	-124	-1	0	-1	-125
	Jun	-21	0	0	0	0	0	5	0	5	-16	-8	-1	-9	-25
	Jul	-171	0	0	0	0	0	25	0	24	-147	3	2	5	-142
	Ago	-284	0	0	0	0	0	22	0	22	-262	4	0	4	-258
	Set	-136	0	0	0	0	0	25	0	24	-112	-3	3	0	-111
	Out	-391	-17	0	0	0	0	54	0	54	-337	-3	3	0	-337
	Nov	-241	-17	0	0	0	0	54	0	54	-187	-2	3	2	-186
	Dez	-12	-17	0	0	0	0	55	0	55	43	-13	4	-10	34
08	Jan	18	0	0	0	0	0	-9	0	-9	8	-2	-1	-3	5
	Fev	46	0	0	0	0	0	-10	0	-10	36	-2	0	-1	35
	Mar	88	0	0	0	0	0	-11	0	-11	78	-6	-3	-9	68
	Abr	45	0	0	0	0	0	-12	0	-12	33	-3	1	-2	31
	Mai	-260	0	0	0	0	0	-12	0	-12	-271	-1	-2	-4	-275
	Jun	-69	0	0	0	0	0	-8	0	-8	-77	-8	1	-7	-84
	Jul	11	1	0	0	0	0	-14	0	-14	-3	-6	0	-6	-9
		1	2	3	4	5	6=3+4+5	7	8	9	10=1+6+9	11	12	13=11+12	14=10+13
		Total	Securities of which:	Loans and deposits	Short-term securities	Medium-and long-term securities	Total	Loans[3]	Securities	Total	Total	Loans and deposits	Securities	Total	Total
		Monetary financial institutions (MFI)		General Government, except Local Government				Other sectors							
		Residents net credit[2]										Non-residents net credit[2]			

(1) Inclui aplicações em títulos excepto as transacções em acções e outras participações emitidas por residentes./ Includes acquisitions of securities, excluding transactions in shares and other equity issued by residents.
(2) Crédito líquido de depósitos e de aplicações em títulos. / Credit minus deposits and acquisitions of securities.
(3) Incluem-se os empréstimos concedidos pelas Instituições Financeiras Não-Monetárias./ Includes loans granted by Non-Monetary Financial Institutions.

E.1.4 FINANCIAMENTO DOS FUNDOS DE SEGURANÇA SOCIAL[1]

Fluxos acumulados desde o início do ano

SOCIAL SECURITY FUNDS FINANCING[1]

Cumulative flows since the beginning of the year

Fonte / Source: Banco de Portugal

10^6 euros

		Crédito líquido de residentes[2]										Crédito líquido de não residentes[2]			Total
		Instituições financeiras monetárias(IFM)		Administrações Públicas, excepto Fundos de Segurança Social				Outros sectores			Total	Empréstimos e depósitos	Títulos	Total	
		Total	do qual: Títulos	Empréstimos e depósitos[3]	Títulos de curto prazo	Títulos de médio e longo prazos	Total	Empréstimos[4]	Títulos	Total					
		1	2	3	4	5	6=3+4+5	7	8	9=7+8	10=1+6+9	11	12	13=11+12	14=10+13
04		12	0	-459	-347	-1 493	-2 299	0	0	0	-2 287	0	-94	-94	-2 381
05		-231	0	387	172	-1 472	-913	0	0	0	-1 144	0	-69	-69	-1 214
06		-375	1	83	-95	187	175	0	-1	-1	-201	0	-372	-372	-573
07	Fev	-487	0	2	609	-609	3	0	0	0	-484	0	64	64	-420
	Mar	-298	-1	1	374	-451	-75	0	1	1	-373	0	-24	-24	-397
	Abr	-317	-1	1	577	-687	-109	0	1	1	-426	0	-17	-17	-443
	Mai	-439	-1	-11	346	-452	-117	0	1	1	-555	0	-30	-30	-586
	Jun	-469	-1	-1	590	-696	-107	0	1	1	-575	0	-156	-156	-731
	Jul	-139	-1	0	597	-780	-183	0	1	1	-321	0	-204	-204	-525
	Ago	-487	-1	0	609	-761	-152	0	1	1	-639	0	-139	-139	-778
	Set	-584	-1	0	597	-735	-137	0	1	1	-721	0	-208	-208	-929
	Out	-741	-1	-1	568	-739	-173	0	1	1	-913	-17	-203	-221	-1 133
	Nov	-854	-1	0	568	-716	-148	0	1	1	-1 000	-19	-223	-242	-1 243
	Dez	-477	-1	-41	523	-644	-163	0	1	1	-639	-19	-282	-301	-940
08	Jan	-687	0	42	86	134	262	0	0	0	-425	0	12	12	-414
	Fev	-956	0	42	86	249	376	0	0	0	-579	0	-95	-95	-674
	Mar	-1 368	0	40	-7	572	606	0	0	0	-762	0	-4	-4	-766
	Abr	-1 671	0	42	86	449	577	0	0	0	-1 095	0	-107	-107	-1 202
	Mai	-1 336	0	42	86	112	240	0	0	0	-1 096	-5	-322	-328	-1 424
	Jun	-1 263	0	39	86	243	368	0	0	0	-896	-10	-648	-658	-1 553
	Jul	-668	0	42	86	101	229	0	0	0	-439	-10	-608	-618	-1 057
		1	2	3	4	5	6=3+4+5	7	8	9=7+8	10=1+6+9	11	12	13=11+12	14=10+13
		Total	Securities of which:	Loans and deposits[3]	Short-term securities	Medium-and long-term securities	Total	Loans[4]	Securities	Total	Total	Loans and deposits	Securities	Total	Total
		Monetary financial institutions (MFI)		Public Administration except Social Security funds				Other sectors							
		Residents net credit[2]										Non-residents net credit[2]			

(1) Inclui as aplicações em títulos./ Includes acquisitions of securities.
(2) Crédito líquido de depósitos e de aplicações em títulos. / Credit minus deposits and acquisitions of securities.
(3) Incluem-se, a partir de 2001, os depósitos dos Fundos de Segurança Social junto do Tesouro./ From the beginning of 2001, it includes deposits of the Social Security funds in the Treasury.
(4) Incluem-se, os empréstimos concedidos pelas Instituições Financeiras Não-Monetárias./ Includes loans granted by Non-Monetary Financial Institutions.

E.1.5 DÍVIDA DIRECTA DO ESTADO[1] (continua)

Posições em fim de período

Fonte / Source: Instituto de Gestão do Crédito Público e Banco de Portugal

DIRECT STATE DEBT[1] (to be continued)

End of period positions

10^6euros

		Dívida em moeda de países da área do euro												
		Títulos										dos quais:		
			dos quais:				dos quais:							
		Curto Prazo	Bilhetes do Tesouro	CEDIC	Papel comercial	Médio e longo prazos	Obrigações do Tesouro (Taxa fixa)	Obrigações do Tesouro (rendimento variável)	Com vencimento no prazo de 1 ano	Total	Certificados de Aforro	Capitalização acumulada	Outros empréstimos	Total
		1	2	3	4	5	6	7	8	9=1+5	10	11	12	13=9+10+12
04		12 711	10 321	2 390	0	59 660	59 324	319	7 199	72 371	15 903	5 690	2 290	90 564
05		14 678	12 627	2 051	0	69 175	68 939	220	5 904	83 853	16 246	5 853	1 530	101 629
06		12 568	9 509	3 059	0	76 688	76 451	220	7 539	89 256	17 249	6 113	1 990	108 495
07	Mar	12 969	8 985	3 984	0	75 362	75 143	203	5 556	88 331	17 483	6 182	2 323	108 137
	Abr	13 675	9 480	4 195	0	74 607	74 418	173	4 831	88 282	17 518	6 210	3 473	109 273
	Mai	13 106	8 920	4 185	0	77 607	77 418	173	5 412	90 713	17 552	6 237	1 241	109 506
	Jun	13 659	9 663	3 995	0	78 421	78 232	173	7 735	92 080	17 583	6 264	297	109 959
	Jul	13 063	8 861	4 202	0	80 071	79 882	173	13 735	93 134	17 648	6 297	647	111 428
	Ago	13 659	9 366	4 294	0	76 973	76 784	173	9 637	90 632	17 733	6 327	2 468	110 833
	Set	12 505	8 589	3 916	0	77 973	77 784	173	9 637	90 478	17 808	6 358	2 449	110 736
	Out	14 083	9 589	4 494	0	78 851	78 784	51	9 515	92 934	17 895	6 395	1 227	112 056
	Nov	13 658	9 072	4 586	0	78 851	78 784	51	9 515	92 509	17 970	6 427	1 551	112 030
	Dez	13 544	9 372	4 172	0	78 851	78 784	51	9 515	92 395	18 050	6 466	2 423	112 867
08	Jan	12 542	7 946	4 595	0	78 851	78 784	51	9 515	91 392	18 186	6 497	2 419	111 997
	Fev	13 244	8 446	4 798	0	78 676	78 609	51	9 340	91 920	18 024	6 502	1 035	110 978
	Mar	11 808	7 387	4 421	0	81 122	81 056	51	8 786	92 930	17 881	6 510	719	111 530
	Abr	13 980	9 015	4 965	0	82 170	82 103	51	8 953	96 150	17 763	6 525	287	114 200
	Mai	14 099	8 719	5 380	0	82 049	81 982	51	8 373	96 148	17 666	6 528	433	114 248
	Jun	14 735	9 691	5 044	0	82 457	82 391	51	5 781	97 193	17 582	6 531	372	115 146
	Jul	16 911	11 349	5 421	140	79 054	78 987	51	6 200	95 964	17 462	6 525	1 912	115 338
	Ago	17 471	12 209	5 163	100	79 909	79 842	51	6 200	97 381	17 339	6 513	571	115 290
		1	2	3	4	5	6	7	8	9=1+5	10	11	12	13=9+10+12
		Short-term	Treasury bills	CEDIC	Commercial paper	Medium- and long-term	Treasury bonds (fixed rate)	Treasury bonds (indexed rate)	With redemption within 1 year	Total	Savings certificates	Accrued interests	Other loans	Total
			of which:				of which:							
		Securities										of which:		
		Debt in euro area currencies												

E.1.5 DÍVIDA DIRECTA DO ESTADO[1] (continuação)

Posições em fim de período

Fonte / Source: Instituto de Gestão do Crédito Público e Banco de Portugal

DIRECT STATE DEBT[1] (continued)

End of period positions

10^6euros

		Dívida em moedas de países fora da área do euro					Total	Por memória:
		Títulos						
				dos quais:				
		Curto prazo	Médio e longo prazos	Com vencimento no prazo de um ano	Outros empréstimos	Total		Depósitos do Estado
		14	15	16	17	18=14+15+17	19=13+18	20
04		0	356	0	15	371	90 935	2 453
05		0	363	0	9	372	102 000	2 745
06		0	351	64	4	355	108 850	2 713
07	Mar	0	348	64	4	352	108 489	483
	Abr	0	281	61	4	285	109 558	489
	Mai	0	282	61	4	286	109 792	655
	Jun	0	283	60	0	283	110 242	934
	Jul	0	284	61	0	284	111 712	657
	Ago	0	284	63	0	284	111 117	890
	Set	0	276	61	0	277	111 012	942
	Out	0	275	60	0	275	112 332	277
	Nov	0	271	61	0	271	112 302	333
	Dez	0	263	61	0	263	113 131	1 341
08	Jan	0	264	63	0	264	112 261	274
	Fev	0	259	63	0	260	111 238	277
	Mar	0	252	64	0	252	111 782	266
	Abr	0	190	0	0	190	114 390	1 004
	Mai	0	191	0	0	191	114 439	1 423
	Jun	0	189	0	0	190	115 336	1 735
	Jul	472	190	0	0	663	116 001	487
	Ago	68	186	0	0	254	115 545	.
		14	15	16	17	18=14+15+17	19=13+18	20
		Short-term	Medium- and long-term	With redemption within one year	Other loans	Total	Total	State deposits
				of which:				
		Securities						
		Debt in non-euro area currencies						Memo items:

(1) Os saldos em dívida, incluindo os relativos aos instrumentos emitidos a desconto, encontram-se ao valor nominal./ Outstanding amounts, including those of instruments issued at discount, are at nominal value.

E.2 Receitas e despesas do Estado e da Segurança Social

E.2 State and Social Security revenue and expenditure

E.2.1 RECEITAS E DESPESAS DO ESTADO[1][2] (continua)

Valores acumulados desde o início do ano

STATE REVENUE AND EXPENDITURE[1][2] (to be continued)

Cumulative figures since the beginning of the year

Fonte / Source: Direcção-Geral do Orçamento

10^6 euros

		Receitas correntes									Receitas de capital (3)	Recursos próprios da União Europeia	Reposições não abatidas	Receitas totais
		Impostos directos	dos quais: IRS	dos quais: IRC	Impostos indirectos	dos quais: IVA	dos quais: Imposto sobre produtos petrolíferos	Outras	das quais: Rendimentos de propriedade	Total				
		1	2	3	4	5	6	7	8	9=1+4+7	10	11	12	13=9+10+11+12
04		11 308	7 398	3 892	17 075	10 341	2 964	2 313	556	30 695	248	159	171	31 273
05		11 519	7 753	3 721	18 917	11 672	2 993	1 763	194	32 198	207	145	211	32 761
06		12 611	8 233	4 333	20 016	12 401	3 045	2 480	605	35 107	316	159	164	35 746
07	Fev	1 771	1 570	197	4 058	2 769	502	422	1	6 251	9	28	106	6 393
	Mar	2 692	2 265	420	5 292	3 527	742	526	1	8 509	-102	41	126	8 574
	Abr	3 711	3 010	693	6 568	4 228	1 022	735	101	11 014	-87	55	140	11 122
	Mai	6 273	3 778	2 485	8 560	5 669	1 283	1 105	310	15 938	-79	74	130	16 064
	Jun	7 264	4 511	2 742	10 023	6 404	1 559	1 428	451	18 715	-60	90	132	18 877
	Jul	8 609	4 926	3 669	11 808	7 403	1 812	1 643	484	22 060	-40	109	133	22 262
	Ago	8 983	5 387	3 581	13 954	8 888	2 095	1 831	486	24 768	-28	126	134	24 999
	Set	10 612	6 264	4 331	15 497	9 764	2 391	1 959	486	28 068	-22	142	142	28 330
	Out	11 497	6 993	4 487	16 948	10 600	2 636	2 115	487	30 560	7	157	144	30 867
	Nov	12 408	7 855	4 534	19 138	12 131	2 910	2 645	726	34 191	47	172	146	34 556
	Dez	14 778	9 074	5 684	20 836	13 191	3 169	2 684	582	38 298	305	186	172	38 961
08	Jan	1 055	904	150	1 648	955	261	251	6	2 954	0	13	156	3 123
	Fev	1 882	1 632	247	4 015	2 861	461	369	7	6 266	-8	29	213	6 500
	Mar	2 829	2 343	484	5 232	3 639	664	541	6	8 603	-9	43	222	8 860
	Abr	3 979	3 150	825	6 514	4 440	868	672	8	11 165	-3	58	225	11 445
	Mai	6 728	3 975	2 748	8 499	5 882	1 083	1 241	453	16 469	13	76	227	16 784
	Jun	7 754	4 778	2 971	9 946	6 757	1 291	1 546	559	19 246	490	92	226	20 053
	Jul	9 184	5 118	4 061	11 479	7 710	1 481	1 743	561	22 407	503	107	228	23 246
		1	2	3	4	5	6	7	8	9=1+4+7	10	11	12	13=9+10+11+12
		Direct taxes	Personal income tax (of which:)	Corporate income tax (of which:)	Indirect taxes	Value added tax (of which:)	Tax on oil produts (of which:)	Other	Property income (of which:)	Total	Capital revenue (3)	European Union own resources	Refunds not deducted from over-payments	Total revenue
		Current revenue												

E.2.1 RECEITAS E DESPESAS DO ESTADO[1] (continuação)

Valores acumulados desde o início do ano

STATE REVENUE AND EXPENDITURE[1] (continued)

Cumulative figures since the beginning of the year

Fonte / Source: Direcção-Geral do Orçamento

10^6 euros

		Despesas correntes[4]							Despesas de capital[4]				Despesas totais	Saldo
		Pessoal	Bens e serviços	Juros e outros encargos	Subsídios	Transfe-rências correntes	Outras despesas correntes	Total	Aquisição de bens de capital	Transfe-rências de capital[5]	Outras despesas de capital	Total		
		14	15	16	17	18	19	20=14+...+19	21	22	23	24=21+22+23	25=20+24	26=13-25
04		13 110	1 177	3 741	712	18 037	296	37 074	621	4 011	22	4 654	41 728	-10 455
05		13 668	1 209	3 969	652	18 863	264	38 626	653	3 179	22	3 854	42 480	-9 719
06		13 297	1 165	4 397	665	20 076	269	39 869	516	2 659	21	3 196	43 065	-7 320
07	Fev	2 047	76	358	7	3 544	27	6 059	8	521	1	530	6 589	-196
	Mar	3 058	166	572	61	5 199	77	9 132	31	739	5	775	9 907	-1 334
	Abr	4 001	257	1 308	64	6 901	101	12 631	65	1 016	7	1 088	13 719	-2 597
	Mai	5 071	344	1 796	135	8 469	123	15 938	94	1 236	9	1 339	17 277	-1 214
	Jun	6 539	436	2 823	142	10 153	143	20 236	140	1 403	10	1 554	21 790	-2 913
	Jul	7 815	539	3 334	197	11 915	161	23 960	172	1 653	12	1 837	25 798	-3 536
	Ago	8 789	633	3 590	234	13 499	179	26 925	197	1 750	14	1 961	28 886	-3 888
	Set	9 697	729	3 965	267	15 137	197	29 991	223	1 829	15	2 067	32 059	-3 728
	Out	10 659	837	4 477	469	16 975	216	33 633	291	2 090	17	2 398	36 031	-5 164
	Nov	12 599	939	4 675	521	18 853	240	37 827	329	2 194	19	2 541	40 368	-5 812
	Dez	13 641	1 331	4 720	656	20 682	268	41 299	679	2 459	20	3 157	44 456	-5 494
08	Jan	1 035	36	234	1	2 026	26	3 358	4	236	1	241	3 599	-476
	Fev	2 081	97	337	20	3 683	68	6 284	11	386	3	400	6 684	-184
	Mar	3 071	174	498	27	5 411	92	9 272	26	531	5	561	9 833	-974
	Abr	4 054	286	1 323	49	7 226	116	13 053	49	785	6	841	13 894	-2 450
	Mai	5 112	384	1 898	70	8 907	161	16 532	112	895	8	1 015	17 547	-762
	Jun	6 613	493	2 997	97	10 641	192	21 034	148	1 023	9	1 180	22 213	-2 160
	Jul	7 921	603	3 439	635	12 397	216	25 212	208	1 274	12	1 495	26 707	-3 461
		14	15	16	17	18	19	20=14+...+19	21	22	23	24=21+22+23	25=20+24	26=13-25
		Employees	Goods and services	Interests	Subsidies	Current transfers	Other current expenditure	Total	Purchase of capital goods	Capital transfers[5]	Other capital expenditure	Total	Total expenditure	Balance
		Current expenditure[4]							Capital expenditure[4]					

(1) Excluindo operações financeiras./ Excluding financial operations.
(2) Despesa total, incluindo o pagamento de despesas de anos anteriores./ Total expenditure, incluiding the payment of expenses from previous years.
(3) Excluem-se os activos financeiros e os saldos da gerência anterior./ Excluding financial assets and balances from the previous years.
(4) Despesas do Estado segundo a classificação económica. Os valores intra-anuais referem-se a despesas autorizadas./ State expenditures by economic classification. Intra-annual figures refer to authorized expenditures.
(5) Inclui transferências para o Fundo de Regularização da Dívida Pública (FRDP)./ Including transfers to the Public Debt Regularization Fund (FRDP).

E.2.2 RECEITAS E DESPESAS DA SEGURANÇA SOCIAL - INSTITUTO DE GESTÃO FINANCEIRA DA SEGURANÇA SOCIAL[1][2] (continua)

Valores acumulados desde o início do ano

SOCIAL SECURITY REVENUE AND EXPENDITURE - INSTITUTO DE GESTÃO FINANCEIRA DA SEGURANÇA SOCIAL[1][2] (to be continued)

Cumulative figures since the beginning of the year

Fonte / Source: Direcção-Geral do Orçamento

10^6 euros

		Receitas								
		Receitas correntes							Receitas de capital	Total
				Transferências correntes			Outras	Total		
		Contribuições e cotizações	Adicional ao IVA	Ministério da Segurança Social da Família e da Criança	Fundo Social Europeu	Outras				
		1	2	3	4	5	6	7=1+..+6	8	9=7+8
04		10 429	551	3 783	808	205	651	16 820	29	16 849
05		11 037	592	.	659	.	716	17 973	33	18 006
06		11 614	633	.	791	.	631	19 383	34	19 418
07	Fev	2 081	110	.	11	.	116	3 239	4	3 243
	Mar	2 993	165	.	44	.	160	4 782	30	4 812
	Abr	3 920	219	.	111	.	220	6 393	38	6 430
	Mai	4 884	274	.	124	.	289	7 995	34	8 029
	Jun	5 870	329	.	192	.	396	9 708	40	9 748
	Jul	7 009	384	.	260	.	493	11 574	42	11 616
	Ago	8 132	439	.	279	.	531	13 314	44	13 358
	Set	9 118	494	.	279	.	607	14 930	47	14 977
	Out	10 082	549	.	359	.	678	16 600	50	16 650
	Nov	11 056	603	.	390	.	723	18 209	52	18 262
	Dez	12 372	658	.	401	.	768	20 220	53	20 273
08	Jan	1 245	58	.	144	.	47	1 991	1	1 992
	Fev	2 228	115	.	184	.	112	3 634	3	3 636
	Mar	3 209	173	.	191	.	159	5 272	12	5 284
	Abr	4 203	231	.	403	.	264	7 179	18	7 196
	Mai	5 214	288	.	408	.	322	8 851	16	8 868
	Jun	6 258	346	.	427	.	431	10 624	18	10 642
	Jul	7 456	404	.	427	.	507	12 502	20	12 522

	1	2	3	4	5	6	7=1+...+6	8	9=7+8
	Contributions	Value Added Tax	Ministry of the Social Security, Family and Child	European Social Fund	Other	Other	Total	Capital revenue	Total
			Current transfers						
	Current revenue								
	Revenue								

E.2.2 RECEITAS E DESPESAS DA SEGURANÇA SOCIAL - INSTITUTO DE GESTÃO FINANCEIRA DA SEGURANÇA SOCIAL[1][2] (continuação)

Valores acumulados desde o início do ano

SOCIAL SECURITY REVENUE AND EXPENDITURE - INSTITUTO DE GESTÃO FINANCEIRA DA SEGURANÇA SOCIAL[1][2] (continued)

Cumulative figures since the beginning of the year

Fonte / Source: Direcção-Geral do Orçamento

10^6 euros

		Despesas														Saldo
		Despesas correntes												Despesas de capital	Total	
		Pensões			Subsídio de desemprego	Subsídio familiar a crianças e jovens	Subsídio por doença	Rendimento social de inserção	Outras prestações	Acção social	Acções de formação profissional	Outras despesas correntes [3]	Total			
		Velhice	Invalidez	Sobrevi-vência												
		10	11	12	13	14	15	16	17	18	19	20	21=10+...+20	22	23=21+22	24=9-23
04		6 985	1 333	1 485	1 663	601	486	242	560	1 248	970	932	16 504	69	16 573	276
05		7 801	1 341	1 547	1 806	599	463	285	550	1 306	980	973	17 651	57	17 708	298
06		8 403	1 377	1 643	1 838	629	458	335	579	1 415	948	1 002	18 628	74	18 702	716
07	Fev	1 252	205	244	308	104	94	59	99	217	167	156	2 905	2	2 907	336
	Mar	1 883	310	367	466	157	136	89	154	329	209	234	4 334	5	4 339	473
	Abr	2 515	415	491	614	215	173	124	210	438	280	317	5 792	6	5 797	633
	Mai	3 147	518	615	758	268	216	155	274	550	340	397	7 238	10	7 248	781
	Jun	3 784	623	740	894	321	246	184	334	668	364	503	8 663	13	8 676	1 072
	Jul	5 057	820	986	1 027	373	279	214	388	783	438	583	10 948	18	10 965	651
	Ago	5 697	924	1 111	1 160	428	316	245	441	897	563	664	12 446	20	12 467	892
	Set	6 340	1 022	1 236	1 297	491	355	275	497	1 016	580	744	13 853	28	13 880	1 096
	Out	6 985	1 123	1 360	1 421	547	378	306	551	1 140	628	826	15 263	31	15 294	1 356
	Nov	7 666	1 234	1 489	1 554	602	417	339	609	1 270	658	937	16 774	38	16 812	1 449
	Dez	8 946	1 433	1 738	1 689	665	446	371	663	1 399	699	1 022	19 069	56	19 126	1 148
08	Jan	669	102	129	125	55	30	29	42	105	34	81	1 399	1	1 401	591
	Fev	1 352	207	262	260	128	74	66	99	218	83	162	2 912	3	2 915	722
	Mar	2 046	309	369	384	199	109	100	153	330	109	251	4 358	6	4 364	920
	Abr	2 714	411	523	528	239	152	136	217	447	129	344	5 839	3	5 842	1 355
	Mai	3 388	514	653	652	297	184	172	265	565	182	427	7 298	14	7 312	1 556
	Jun	4 069	616	784	775	358	218	207	322	685	231	541	8 805	16	8 820	1 822
	Jul	5 424	816	1 042	900	440	257	244	385	803	308	629	11 249	20	11 269	1 253

	10	11	12	13	14	15	16	17	18	19	20	21=10+...+20	22	23=21+22	24=9-23
	Old-age	Disability	Survival	Unemploy-ment benefits	Family allowance	Illness allowance	Minimum guaranteed income	Other benefits	Social assistance expenditure	Professional training activities	Other current expenditure [3]	Total	Capital expenditure	Total	Balance
	Pensions														
	Current expenditure														
	Expenditure														

(1) Excluindo operações financeiras./ Excluding financial operations.
(2) Inclui sobretudo o regime de segurança social do sector privado./ Includes mainly the private sector social security scheme.
(3) Inclui outras despesas, transferências e subsídios correntes./ Includes other expenditure, transfers and current allowances.

E.3 Capacidade/necessidade líquida de financiamento e dívida das Administrações Públicas

E.3 Net lending/net borrowing and debt of General Government

E.3.1 CAPACIDADE (+) / NECESSIDADE (-) DE FINANCIAMENTO DAS ADMINISTRAÇÕES PÚBLICAS [1]

NET LENDING (+) / NET BORROWING (-) OF GENERAL GOVERNMENT[1]

Fonte / Source: Instituto Nacional de Estatística

10^6 euros, em percentagem / in percentages

	Administrações Públicas										Por memória: Produto Interno Bruto[3]
	Total		Administração Central		Administração Regional e Local		Fundos de Segurança Social		Por memória: Procedimento dos Défices Excessivos[2]		
	Em milhões de euros	Em % do PIB	Em milhões de euros	Em % do PIB	Em milhões de euros	Em % do PIB	Em milhões de euros	Em % do PIB	Em milhões de euros	Em % do PIB	
Código SEC 95	B9.S.13		B9.S.1311		B9.S.1313		B9.S.1314		EDP B9.S.13		B.1g
	1	2	3	4	5	6	7	8	9	10	11
77	- 113	- 2.9	- 150	- 3.9	19	0.5	18	0.5	- 113	- 2.9	3 877
78	- 352	- 7.4	- 301	- 6.3	- 54	- 1.1	3	0.1	- 352	- 7.4	4 761
79	- 381	- 6.3	- 394	- 6.5	1	0.0	12	0.2	- 381	- 6.3	6 081
80	- 563	- 7.2	- 557	- 7.1	- 2	0.0	- 4	- 0.1	- 563	- 7.2	7 826
81	- 815	- 8.6	- 703	- 7.4	- 51	- 0.5	- 61	- 0.6	- 815	- 8.6	9 436
82	- 830	- 7.3	- 654	- 5.8	- 81	- 0.7	- 94	- 0.8	- 830	- 7.3	11 371
83	- 734	- 5.1	- 552	- 3.8	- 61	- 0.4	- 121	- 0.8	- 734	- 5.1	14 531
84	- 970	- 5.4	- 861	- 4.8	- 33	- 0.2	- 75	- 0.4	- 970	- 5.4	17 836
85	-1 903	- 8.7	-1 767	- 8.1	- 70	- 0.3	- 65	- 0.3	-1 903	- 8.7	21 852
86	-2 073	- 7.8	-1 976	- 7.4	- 42	- 0.2	- 55	- 0.2	-2 073	- 7.8	26 647
87	-2 226	- 7.1	-1 894	- 6.0	- 4	0.0	- 328	- 1.0	-2 226	- 7.1	31 423
88	-1 380	- 3.7	-1 359	- 3.6	47	0.1	- 68	- 0.2	-1 380	- 3.7	37 794
89	-1 325	- 3.0	-1 134	- 2.5	- 76	- 0.2	- 114	- 0.3	-1 325	- 3.0	44 610
90	-3 364	- 6.3	-2 834	- 5.3	- 323	- 0.6	- 208	- 0.4	-3 364	- 6.3	53 428
91	-4 430	- 7.2	-3 959	- 6.4	- 111	- 0.2	- 361	- 0.6	-4 430	- 7.2	61 403
92	-3 129	- 4.5	-3 100	- 4.5	- 34	0.0	5	0.0	-3 129	- 4.5	69 354
93	-5 583	- 7.7	-5 259	- 7.3	- 205	- 0.3	- 119	- 0.2	-5 583	- 7.7	72 348
94	-5 785	- 7.3	-4 458	- 5.7	- 76	- 0.1	-1 251	- 1.6	-5 785	- 7.3	78 711
95	-4 287	- 5.0	-3 965	- 4.7	62	0.1	- 384	- 0.5	-4 282	- 5.0	85 138
96	-4 049	- 4.5	-4 798	- 5.3	- 259	- 0.3	1 009	1.1	-4 039	- 4.5	90 508
97	-3 438	- 3.5	-3 540	- 3.6	- 419	- 0.4	521	0.5	-3 445	- 3.5	97 898
98	-3 613	- 3.4	-4 234	- 4.0	411	0.4	210	0.2	-3 605	- 3.4	106 497
99	-3 188	- 2.8	-3 671	- 3.2	279	0.2	204	0.2	-3 162	- 2.8	114 193
00	-3 627	- 3.0	-3 305	- 2.7	- 470	- 0.4	148	0.1	-3 545	- 2.9	122 270
01	-5 587	- 4.3	-4 835	- 3.7	- 497	- 0.4	- 255	- 0.2	-5 516	- 4.3	129 308
02	-3 913	- 2.9	-4 340	- 3.2	- 592	- 0.4	1 018	0.8	-3 864	- 2.9	135 434
03	-4 092	- 3.0	-5 300	- 3.8	- 343	- 0.2	1 551	1.1	-4 028	- 2.9	138 582
04	-4 876	- 3.4	-8 304	- 5.8	59	0.0	3 369	2.3	-4 844	- 3.4	144 128
05	-9 023	- 6.1	-9 086	- 6.1	- 426	- 0.3	488	0.3	-9 096	- 6.1	149 124
06	-6 035	- 3.9	-6 654	- 4.3	39	0.0	580	0.4	-6 030	- 3.9	155 278
07	-4 325	- 2.7	-5 552	- 3.4	9	0.0	1 218	0.7	-4 257	- 2.6	162 919

	1	2	3	4	5	6	7	8	9	10	11
ESA 95 Code	B9.S.13		B9.S1311		B9.S.1313		B9.S.1314		EDP B9. S.13		B.1g
	In millions of euros	As a % of GDP	In millions of euros	As a % of GDP	In millions of euros	As a % of GDP	In millions of euros	As a % of GDP	In millions of euros	As a % of GDP	Memo item: Gross domestic product[3]
	Total		Central government		Local government		Social security funds		Memo item: Excessive deficit procedure[2]		
	General government										

(1) A informação sobre a Capacidade (+) / Necessidade (-) de Financiamento das Administrações Públicas foi compilada na base de 1995 das Contas Nacionais, para o período de 1977 a 1994, e na base de 2000, para o período de 1995 em diante. / Data on Net lending (+) / net borrowing (-) of General government were compiled on the 1995 base year of National Accounts, for the period between 1977 and 1994, and in the 2000 base year, as from 1995 onwards.

(2) A Capacidade (+) / Necessidade (-) de Financiamento das Administrações Públicas (AP) apurada no âmbito do Procedimento dos Défices Excessivos (PDE)(Regulamento (CE) 3605/93, de 22 de Novembro) difere da reportada no âmbito das Contas Nacionais, devido ao registo dos fluxos associados a contratos de *swaps* e *forward rate agreements* (FRA) como Rendimentos de Propriedade no caso do PDE, e como operações financeiras no caso das Contas Nacionais. / The Net lending (-) / net borrowing (+) of General government compiled in the framework of the Excessive Deficit Procedure (EDP) (Regulation (CE) 3605/93, of 22 November) is different from the one compiled in the framework of the transmission of National Accounts, because the flows related with contracts of swaps and forward rate agreements (FRAs) are recorded, in the EDP, as Property Income and, in the National Accounts, as financial transactions.

(3) Os valores do PIB de 1977 a 1994 baseiam-se nas taxas de variação das «Séries Longas para a Economia Portuguesa pós II Guerra Mundial», publicadas pelo Banco de Portugal. / The GDP values for the period between 1977 and 1994 are based on the growth rates of «Historical Series for the Portuguese Economy Post II World War», published by Banco de Portugal.

E.3.2 DÍVIDA BRUTA DAS ADMINISTRAÇÕES PÚBLICAS [1]

Desagregação por sub-sector emitente

Valores consolidados

Fonte / Source: Direcção-Geral do Orçamento e Banco de Portugal

GENERAL GOVERNMENT GROSS DEBT [1]

Breakdown by issuer sub-sector

Consolidated values

10^6 euros, em percentagem / in percentages

	Administrações Públicas								Por memória: Produto Interno Bruto
	Total		Administração Central		Administração Regional e Local		Fundos de Segurança Social		
	Em milhões de euros	Em % do PIB	Total	Da qual: detida por outros subsectores das AP	Total	Da qual: detida por outros subsectores das AP	Total	Da qual: detida por outros subsectores das AP	
Código SEC 95	S.13		S.1311		S.1313		S.1314		B.1g
	1=3-4+5-6+7-8	2	3	4	5	6	7	8	9
91	35 468	57.8	34 438	42	1 011	0	61	0	61 403
92	35 815	51.6	34 714	39	1 112	1	29	0	69 354
93	40 903	56.5	39 500	12	1 404	2	12	0	72 348
94	46 543	59.1	44 850	10	1 599	0	153	50	78 711
95	51 962	61.0	49 951	20	1 962	4	72	0	85 138
96	54 259	59.9	52 041	16	2 244	10	0	0	90 508
97	54 964	56.1	52 683	365	2 652	10	4	0	97 898
98	55 489	52.1	53 346	364	2 513	11	6	0	106 497
99	58 657	51.4	56 966	864	2 500	21	76	0	114 193
00	61 793	50.5	59 733	819	2 882	17	13	0	122 270
01	68 431	52.9	65 331	572	3 553	16	135	0	129 308
02	75 248	55.6	73 597	2 763	4 422	15	7	0	135 434
03	78 798	56.9	77 835	3 746	4 734	31	5	0	138 582
04	84 033	58.3	85 019	5 883	4 923	31	5	0	144 128
05	94 792	63.6	96 184	6 747	5 382	31	3	0	149 124
06	100 522	64.7	101 921	6 920	5 517	0	4	0	155 278
07	103 552	63.6	105 267	7 233	5 514	0	3	0	162 919

	1=3-4+5-6+7-8	2	3	4	5	6	7	8	9
ESA 95 Code	S.13		S.1311		S.1313		S.1314		B.1g
	In millions of euros	As a % of GDP	Total	Of which: held by other General government sub-sectors	Total	Of which: held by other General government sub-sectors	Total	Of which: held by other General government sub-sectors	Memo item: Gross domestic product
	Total		Central government		Local government		Social security funds		
	General government								

(1) Dívida calculada de acordo com a definição utilizada no Procedimento dos Défices Excessivos (Regulamento (CE) 3605/93, de 22 de Novembro), isto é, dívida bruta consolidada das Administrações Públicas (AP) ao valor nominal ou facial (vulgo, Dívida de Maastricht). Este conceito inclui os passivos nos instrumentos de Numerário e Depósitos (AF.2), Títulos excepto Acções, excluindo Derivados Financeiros (AF.33) e Empréstimos (AF.4). No quadro, a dívida das Administrações Públicas é consolidada ao nível deste sector institucional, isto é, inclui apenas os passivos face a outros sectores da economia. A dívida de cada sub-sector é consolidada apenas ao nível desse sub-sector, pelo que inclui também passivos face a outros sub-sectores das Administrações Públicas. / Debt compiled according to the definition of the Excessive Deficit Procedure (Regulation (CE) 3605/93, of 22 November), i.e., General government consolidated gross debt at nominal or face value (Maastricht Debt). It includes the liabilities in Currency and Deposits (AF.2), Securities other than shares, excluding financial derivatives (AF.33) and Loans (AF.4). In the table, the debt of General government is consolidated within this sector, therefore including only its liabilities vis-a-vis the other sectors of the economy. The debt of each sub-sector is consolidated only at the level of that sub-sector, therefore including also the liabilities vis-a-vis the other sub-sectors of the General government.

E.3.3 DÍVIDA BRUTA DAS ADMINISTRAÇÕES PÚBLICAS[1]

Desagregação por instrumento financeiro

Valores consolidados

Fonte / Source: Direcção-Geral do Orçamento e Banco de Portugal

GENERAL GOVERNMENT GROSS DEBT[1]

Breakdown by financial instrument

Consolidated values

10^6 euros, em percentagem / in percentages

	Total	Numerário e depósitos	Títulos excepto Acções, excluindo Derivados Financeitos			Empréstimos	Por memória: Dívida em % do PIB
			Total	Curto Prazo	Longo Prazo		
Código SEC 95		AF.2	AF.33	AF.331	AF.332	AF.4	
	1=2+3+6	2	3=4+5	4	5	6	7
91	35 468	3 407	25 644	7 696	17 948	6 416	57.8
92	35 815	4 698	23 600	5 922	17 678	7 517	51.6
93	40 903	5 664	27 780	4 860	22 920	7 459	56.5
94	46 543	6 161	33 797	6 605	27 192	6 584	59.1
95	51 962	6 934	38 388	7 128	31 260	6 639	61.0
96	54 259	7 583	40 745	7 173	33 572	5 931	59.9
97	54 964	7 963	42 239	5 547	36 692	4 762	56.1
98	55 489	7 995	42 858	1 941	40 917	4 636	52.1
99	58 657	8 362	45 542	864	44 678	4 753	51.4
00	61 793	9 358	47 447	486	46 961	4 987	50.5
01	68 431	10 082	52 888	2 226	50 662	5 461	52.9
02	75 248	10 659	58 406	286	58 120	6 183	55.6
03	78 798	11 080	61 390	3 804	57 587	6 327	56.9
04	84 033	10 921	65 567	9 583	55 984	7 544	58.3
05	94 792	11 185	76 121	12 110	64 011	7 486	63.6
06	100 522	13 013	80 169	8 901	71 268	7 340	64.7
07	103 552	13 679	81 822	9 287	72 535	8 051	63.6

	1=2+3+6	2	3=4+5	4	5	6	7
ESA 95 Code		AF.2	AF.33	AF.331	AF.332	AF.4	
	Total	Currency and deposits	Total	Short-term	Long-term	Loans	Memo item: Debt as a % of GDP
			Securities other than shares, excluding financial derivatives				

(1) Dívida calculada de acordo com a definição utilizada no Procedimento dos Défices Excessivos (Regulamento (CE) 3605/93, de 22 de Novembro), isto é, dívida bruta consolidada das Administrações Públicas (AP) ao valor nominal ou facial (vulgo, Dívida de Maastricht). A dívida das Administrações Públicas é consolidada ao nível deste sector institucional, isto é, inclui apenas os passivos face a outros sectores da economia. / Debt compiled according to the definition of the Excessive Deficit Procedure (Regulation (CE) 3605/93, of 22 November), i.e., General government consolidated gross debt at nominal or face value (Maastricht Debt). The debt of General government is consolidated within this sector, therefore including only its liabilities vis-a-vis the other sectors of the economy.

E.3.4 AJUSTAMENTO ENTRE A CAPACIDADE / NECESSIDADE LÍQUIDA DE FINANCIAMENTO E A VARIAÇÃO DA DÍVIDA DAS ADMINISTRAÇÕES PÚBLICAS [1]

ADJUSTMENT BETWEEN NET LENDING / NET BORROWING AND CHANGE IN DEBT OF GENERAL GOVERNMENT[1]

Fonte / Source: Instituto Nacional de Estatística e Banco de Portugal

10^6 euros

	(-)Capacidade/ necessidade líquida de financiamento	Transacções em Activos Financeiros						Transacções em passivos não incluídos na dívida (PDE)[2]	Outras variações de volume e preço dos passivos incluídos na dívida (PDE)	Variação da dívida (PDE)
		Numerário e Depósitos	Títulos excepto Acções e Outras Participações	Empréstimos	Acções e outras Participações	Outros activos financeiros	Total			
Código SEC 95	(-)EDP B.9	F.2	F.3	F.4	F.5	F.6 + F.7		F.34 + F.6 + F.7		
	1	2	3	4	5	6	7=2+..+6	8	9	10=1+7-8+9
91	4 430	3 336	- 241	1 033	- 629	218	3 717	263	-2 030	5 854
92	3 129	-1 773	- 48	1 125	- 589	- 274	-1 558	220	-1 004	347
93	5 583	85	2	60	- 451	152	- 152	192	- 152	5 088
94	5 785	- 185	- 1	151	19	- 99	- 115	- 47	- 77	5 640
95	4 282	1 794	- 11	96	- 420	- 137	1 322	- 338	- 524	5 419
96	4 039	- 218	154	90	-1 683	903	- 753	- 31	-1 020	2 297
97	3 445	368	- 115	97	-3 680	739	-2 591	333	185	706
98	3 605	718	150	193	-2 429	- 122	-1 489	1 147	- 443	525
99	3 162	728	69	129	-1 343	281	- 135	327	468	3 168
00	3 545	- 678	161	168	- 528	121	- 755	- 53	293	3 136
01	5 516	-1 827	530	315	- 371	911	- 442	-2 197	- 633	6 638
02	3 864	1 570	34	297	1 128	850	3 880	107	- 820	6 817
03	4 028	-1 234	281	424	438	59	- 32	173	- 274	3 550
04	4 844	- 201	- 96	79	- 130	1 145	797	291	- 116	5 235
05	9 096	876	447	286	- 530	- 580	499	-1 113	50	10 759
06	6 030	893	416	- 46	-1 659	- 102	- 498	- 193	6	5 730
07	4 257	- 436	- 10	-2 035	1 518	87	- 875	561	208	3 030

	1	2	3	4	5	6	7=2+...+6	8	9	10=1+7-8+9
ESA 95 Code	(-)EDP B.9	F.2	F.3	F.4	F.5	F.6 +F.7		F.34+F.6 + F.7		
	(-)Net lending/ net borrowing	Currency and deposits	Securities other than shares and other equity	Loans	Shares and other equity	Other financial assets	Total	Transactions in liabilities not included in debt (EDP)[2]	Other volume and price changes of liabilities included in debt (EDP)	Change in debt (EDP)
		Transactions in financial assets								

(1) Este quadro tem como base o quadro 3A da Notificação do Procedimento dos Défices Excessivos. / This table is based on table 3A of the Excessive Deficit Procedure Notification.
(2) O conceito de dívida utilizado no Procedimento dos Défices Excessivos inclui apenas os passivos das Administrações Públicas em Numerário e Depósitos (AF.2), Títulos excepto acções, excluindo derivados financeiros (AF.33) e Empréstimos (AF.4). / According to the definition used in the Excessive Deficit Procedure, the Debt includes only the liabilities of General government in Currency and deposits (AF.2), Securities other than shares and other equity, excluding financial derivatives (AF.33) and Loans (AF.4).

E.3.5 RECEITAS DAS ADMINISTRAÇÕES PÚBLICAS (CONTAS NACIONAIS)[1]

GENERAL GOVERNMENT REVENUE (NATIONAL ACCOUNTS)[1]

Fonte / Source: Instituto Nacional de Estatística

10^6 euros, em percentagem / In percentages

	Receitas Correntes							Transferências de Capital	Total	Por memória: Total da Receita em % do PIB
	Impostos Correntes sobre o Rendimento e o Património	Impostos sobre a Produção e a Importação	Contribuições Sociais	Rendimentos de Propriedade	Vendas [2]	Outras Receitas Correntes	Total			
Código SEC 95	D.5	D.2	D.61	D.4	P.11+P.12+P.131	D.7+D.39		D.9	TR	
	1	2	3	4	5	6	7=1+...+6	8	9=7+8	10
77	197	411	322	25	52	19	1 026	6	1 032	26.6
78	251	486	340	40	66	12	1 196	16	1 211	25.4
79	347	599	404	81	88	15	1 534	15	1 549	25.5
80	424	889	566	51	112	18	2 060	11	2 071	26.5
81	579	1 078	730	73	144	19	2 623	18	2 641	28.0
82	754	1 372	921	119	183	29	3 378	20	3 398	29.9
83	1 062	1 798	1 113	225	235	31	4 464	50	4 514	31.1
84	1 271	2 178	1 307	247	301	20	5 322	126	5 449	30.5
85	1 616	2 654	1 664	204	372	41	6 551	87	6 638	30.4
86	1 560	3 485	2 429	313	461	326	8 573	187	8 760	32.9
87	1 644	3 920	2 847	401	582	449	9 843	231	10 074	32.1
88	2 394	4 926	3 404	473	688	504	12 390	389	12 779	33.8
89	3 280	5 586	3 978	497	840	646	14 827	613	15 440	34.6
90	3 892	6 557	4 810	679	918	428	17 284	737	18 020	33.7
91	4 952	7 584	5 817	889	991	644	20 877	1 041	21 918	35.7
92	6 269	9 065	6 823	1 360	1 194	1 215	25 927	1 356	27 283	39.3
93	5 974	9 004	7 404	853	1 280	1 668	26 183	1 289	27 472	38.0
94	6 303	10 171	8 091	646	1 400	781	27 392	1 288	28 680	36.4
95	7 169	11 043	8 979	1 246	1 845	880	31 162	1 505	32 667	38.4
96	8 194	12 081	9 470	1 176	2 054	1 145	34 120	1 781	35 901	39.7
97	8 936	12 815	10 470	1 355	2 276	808	36 661	2 174	38 835	39.7
98	9 436	14 509	11 592	1 119	2 500	1 213	40 369	1 589	41 958	39.4
99	10 662	15 962	12 328	986	2 899	1 434	44 270	1 921	46 191	40.5
00	12 016	16 490	13 682	1 037	3 199	1 033	47 457	1 657	49 114	40.2
01	12 130	17 469	14 738	1 049	3 156	1 124	49 665	2 180	51 844	40.1
02	12 574	19 223	15 872	1 114	3 293	1 618	53 693	2 338	56 032	41.4
03	11 954	20 466	16 922	982	3 205	1 675	55 205	3 760	58 964	42.5
04	12 316	20 400	17 573	1 017	3 379	2 355	57 040	5 124	62 164	43.1
05	12 574	22 384	18 697	571	3 569	2 043	59 838	2 148	61 986	41.6
06	13 662	23 995	19 360	987	3 868	2 290	64 162	1 750	65 912	42.4
07	15 892	24 541	20 702	1 183	4 097	2 338	68 753	1 460	70 213	43.1

	1	2	3	4	5	6	7=1+...+6	8	9=7+8	10
ESA 95 Code	D.5	D.2	D.61	D.4	P.11+P.12+P.131	D.7+D.39		D.9	TR	
	Current taxes on income and wealth	Taxes on production and imports	Social contributions	Property income	Sales[2]	Other current revenue	Total	Capital transfers	Total	Memo item: Total revenue as a % of GDP
	Current revenue									

(1) A informação sobre as Receitas das Administrações Públicas foi compilada na base de 1995 de Contas Nacionais, para o período de 1977 a 1994, e na base de 2000, para o período de 1995 em diante. / Data on the Revenue of General government were compiled on the 1995 base year of National Accounts, for the period between 1977 and 1994, and in the 2000 base year, as from 1995 onwards.
(2) As Vendas incluem as seguintes rubricas do SEC95: Produção mercantil (P.11), Produção destinada a utilização final própria (P.12) e Pagamentos relativos a outra produção não mercantil (P.131). / Sales include the following ESA95 items: Market output (P.11), Output produced for own final use (P.12), and Payments for the other non-market output (P.131).

E.3.6 DESPESAS DAS ADMINISTRAÇÕES PÚBLICAS (CONTAS NACIONAIS)[1]

GENERAL GOVERNMENT EXPENDITURE (NATIONAL ACCOUNTS)[1]

Fonte / Source: Instituto Nacional de Estatística

10^6 euros, em percentagem / In percentages

	Receitas Correntes							Despesas de Capital				Total	Por memória: Total da Despesa em % do PIB
	Remunerações dos Empregados (2)	Consumo Intermédio	Prestações Sociais	Subsídios	Juros	Outras Despesas Correntes[3]	Total	Transferências de Capital	Formação Bruta de Capital [4]	Aquisições Líquidas de Cessões de Activos não Financeiros não Produzidos [4]	Total		
Código SEC 95	D.1	P.2	D.62+D.6311 +D.63121+ D.63131	D.3	D.41	D.29+D.5+D .7+D.8+D.42 +...+D.45		D.9	P.5	K.2		TE	
	1	2	3	4	5	6	7=1+...+6	8	9	10	11=8+9+10	12=7+11	13
77	354	108	310	121	54	42	988	51	104	2	157	1 145	29.5
78	445	132	369	175	106	46	1 272	81	206	5	291	1 564	32.8
79	553	167	434	237	145	50	1 587	80	256	7	343	1 930	31.7
80	741	255	639	343	192	63	2 233	83	311	7	401	2 634	33.7
81	912	283	859	437	386	65	2 942	61	448	5	514	3 456	36.6
82	1 102	348	1 085	427	512	74	3 548	180	496	4	680	4 228	37.2
83	1 390	382	1 376	496	746	94	4 483	210	550	4	764	5 248	36.1
84	1 681	453	1 700	662	1 023	108	5 628	208	573	10	790	6 418	36.0
85	2 089	698	2 040	719	1 440	149	7 136	714	681	9	1 405	8 541	39.1
86	2 680	863	2 624	891	2 182	328	9 566	424	831	11	1 266	10 833	40.7
87	3 175	939	3 172	826	2 305	578	10 995	264	1 023	18	1 305	12 300	39.1
88	3 937	1 067	3 748	889	2 435	439	12 514	322	1 308	15	1 645	14 158	37.5
89	4 932	1 346	4 332	911	2 657	490	14 668	658	1 445	- 7	2 097	16 764	37.6
90	6 012	1 608	5 308	878	4 365	604	18 775	915	1 695	- 1	2 609	21 384	40.0
91	7 505	2 209	6 546	957	5 131	887	23 234	1 053	2 042	19	3 115	26 349	42.9
92	9 087	2 004	7 591	1 272	5 611	938	26 504	1 353	2 553	3	3 908	30 412	43.9
93	9 759	2 270	8 786	1 662	5 360	1 147	28 984	1 272	2 793	7	4 072	33 055	45.7
94	10 184	2 579	10 503	1 288	4 949	1 188	30 691	998	2 766	10	3 774	34 465	43.8
95	10 984	3 447	10 830	1 096	4 926	1 182	32 465	1 237	3 223	29	4 489	36 954	43.4
96	11 829	3 742	11 747	1 275	4 495	1 480	34 568	1 491	3 795	96	5 382	39 950	44.1
97	12 842	3 947	12 528	1 150	3 815	1 695	35 977	1 817	4 430	48	6 296	42 272	43.2
98	14 311	4 121	13 850	1 495	3 439	1 981	39 196	1 984	4 303	88	6 375	45 571	42.8
99	15 600	4 679	14 945	2 027	3 472	2 091	42 813	1 893	4 628	46	6 567	49 379	43.2
00	17 329	5 295	16 501	1 519	3 736	2 357	46 736	1 657	4 586	- 238	6 005	52 740	43.1
01	18 516	5 606	18 002	1 782	3 922	2 674	50 501	1 934	4 992	5	6 931	57 432	44.4
02	19 907	5 709	19 772	2 092	3 917	2 769	54 165	1 628	4 793	- 642	5 780	59 945	44.3
03	19 568	5 251	23 508	2 506	3 839	2 475	57 147	1 670	4 309	- 70	5 910	63 057	45.5
04	20 342	5 728	25 438	2 170	3 852	3 008	60 538	2 036	4 533	- 66	6 502	67 040	46.5
05	21 541	6 316	27 516	2 339	3 827	3 075	64 613	2 252	4 380	- 236	6 396	71 009	47.6
06	21 165	6 428	29 221	2 155	4 318	3 397	66 684	1 590	3 617	57	5 263	71 947	46.3
07	21 006	6 670	31 308	1 901	4 676	3 350	68 911	1 956	3 926	- 255	5 627	74 538	45.8

	1	2	3	4	5	6	7=1+...+6	8	9	10	11=8+9+10	12=7+11	13
ESA 95 Code	D.1	P.2	D.62+D.631 1+D.63121+ D.63131	D.3	D.41	D.29+D.5+D. 7+D.8+D.42 +...+D.45		D.9	P.5	K.2		TE	
	Compensa-tion of employees (2)	Intermediate consumption	Social benefits	Subsidies	Interest	Other current Expenditure [3]	Total	Capital transfers	Gross capital formation [4]	Acquisitions less disposal of non-financial non-produced assets [4]	Total	Total	Memo item: Total expenditure as a % of GDP
	Current expenditure							Capital expenditure					

(1) A informação sobre as Despesas das Administrações Públicas foi compilada na base de 1995 de Contas Nacionais, para o período de 1977 a 1994, e na base de 2000, para o período de 1995 em diante. / Data on the Expenditure of General government were compiled on the 1995 base year of National Accounts, for the period between 1977 and 1994, and in the 2000 base year, as from 1995 onwards.
(2) As Remunerações dos Empregados incluem as seguintes rubricas do SEC95: Ordenados e Salários (D.11) e Contribuições Sociais dos Empregadores (D.12)./ Compensation of employees includes the following ESA95 items: Wages and salaries (D.11) and Employers' social contributions (D.12).
(3) As Outras Despesas Correntes incluem as seguintes rubricas do SEC95: Outros Impostos sobre a Produção (D.29), Impostos Correntes sobre o Rendimento e o Património (D.5), Outras Transferências Correntes (D.7), Ajustamento pela variação da participação líquida das famílias nos fundos de pensões (D.8) e Rendimentos da Propriedade excepto Juros (D.42+...+D.45). / Other current expenditure includes the following ESA95 items: Other taxes on production (D.29), Current taxes on income and wealth (D.5), Other current transfers (D.7), Adjustment for the change in net equity of households in pension funds reserves (D.8) and Property income, excluding interest (D.42+...+D.45).
(4) Os montantes apresentados nestas rubricas correspondem a aquisições líquidas de vendas de activos não financeiros. / Data provided for these items corresponds to acquisitions less sales of non-financial assets.

F. Contas Nacionais Financeiras

F. National Financial Accounts

F.1 Contas nacionais financeiras – Transacções

F.1 National financial accounts – Transactions

Séries Anuais

Annual Series

F .1.1.1 CONTAS NACIONAIS FINANCEIRAS - TRANSACÇÕES

Por sector institucional e instrumento financeiro - 2003
Valores consolidados

Fonte / Source: Banco de Portugal

NATIONAL FINANCIAL ACCOUNTS - TRANSACTIONS

By institutional sector and financial instrument - 2003
Consolidated values

10^6 euros

		Código SEC 95	Total da Economia (S.1)			Sociedades Não Financeiras (S.11)			Sociedades Financeiras (S.12)			Administrações Públicas (S.13)			Particulares (S.14+S.15)			Resto do Mundo (S.2)				
			Activos	Passivos	Saldo	Activos	Passivos	Saldo	Activos	Passivos	Saldo	Activos	Passivos	Saldo	Activos	Passivos	Saldo	Activos	Passivos	Saldo		
			1	2	3	4	5	6	7	8	9	10	11	12	13	14	15	16	17	18		
1	Poupança financeira	B.9	66 738	72 613	-5 875	19 484	26 169	-6 684	31 954	31 338	616	-196	3 897	-4 092	15 495	11 209	4 286	34 734	28 859	5 875	Financial saving	1
2	por memória: em percentagem do PIB				-4.2			-4.8			0.4			-3.0			3.1			4.2	memo item: as a percentage of GDP	2
3	Ouro Monetário e DSE	F.1	-769	0	-769	0	0	0	-769	0	-769	0	0	0	0	0	0	769	0	769	Monetary gold and SDR	3
4	Numerário e Depósitos	F.2	9 418	6 416	3 002	2 806	0	2 806	7 794	5 745	2 049	-1 290	671	-1 961	107	0	107	5 454	8 455	-3 001	Currency and deposits	4
5	Numerário	F.21	313	-150	463	114	0	114	23	-205	228	-33	54	-87	209	0	209	0	464	-464	Currency	5
6	Depósitos transferíveis e Outros depósitos	F.22+F.29	9 104	6 566	2 538	2 693	0	2 693	7 771	5 949	1 822	-1 257	617	-1 874	-103	0	-103	5 454	7 992	-2 538	Transferable deposits and Other deposits	6
7	Títulos excepto Acções	F.3	13 998	4 059	9 939	1 473	-832	2 305	8 430	1 894	6 536	217	2 997	-2 780	3 878	-1	3 879	3 724	13 663	-9 939	Securities other than shares	7
8	Títulos excepto acções excluindo derivados financeiros	F.33	14 022	3 994	10 028	1 479	-897	2 376	8 533	1 894	6 639	132	2 997	-2 865	3 878	0	3 878	3 724	13 752	-10 028	Securities other than shares, excluding financial derivatives	8
9	De curto prazo	F.331	2 914	2 787	127	303	-1 301	1 604	2 495	544	1 951	20	3 544	-3 524	96	0	96	1 422	1 550	-128	Short-term	9
10	De longo prazo	F.332	11 108	1 207	9 901	1 176	404	772	6 038	1 350	4 688	112	-547	659	3 782	0	3 782	2 301	12 202	-9 901	Long-term	10
11	Derivados financeiros	F.34	-24	65	-89	-6	65	-71	-104	0	-104	85	0	85	0	-1	1	0	-89	89	Financial derivatives	11
12	Empréstimos	F.4	16 021	24 891	-8 870	546	8 521	-7 975	15 019	6 432	8 587	455	156	299	1	9 783	-9 782	8 907	37	8 870	Loans	12
13	De curto prazo	F.41	-965	-136	-829	-596	-1 414	818	-368	205	-573	0	103	-103	0	970	-970	269	-560	829	Short-term	13
14	De longo prazo	F.42	16 985	25 027	-8 042	1 142	9 934	-8 792	15 387	6 227	9 160	455	53	402	1	8 812	-8 811	8 639	597	8 042	Long-term	14
15	Acções e outras Participações	F.5	22 622	31 100	-8 478	12 795	18 139	-5 344	3 000	12 960	-9 960	400	0	400	6 427	0	6 427	15 407	6 929	8 478	Shares and other equity	15
16	Acções e outras participações excluindo fundos de investimento	F.51	20 119	28 485	-8 366	12 643	18 139	-5 496	3 093	10 346	-7 253	385	0	385	3 998	0	3 998	15 345	6 979	8 366	Shares and other equity excluding mutual funds shares	16
17	Unidades de participação em fundos de investimento	F.52	2 503	2 615	-112	152	0	152	-93	2 615	-2 708	15	0	15	2 429	0	2 429	62	-50	112	Mutual funds shares	17
18	Reservas Técnicas de Seguros	F.6	3 559	3 399	160	143	1 251	-1 108	168	2 148	-1 980	2	0	2	3 247	0	3 247	8	168	-160	Insurance technical reserves	18
19	Seguros de vida e fundos de pensões	F.61	3 186	3 186	0	0	1 251	-1 251	0	1 935	-1 935	0	0	0	3 186	0	3 186	0	0	0	Net equity of households in life insurance & pension funds reserves	19
20	Outras	F.62	373	213	160	143	0	143	168	213	-45	2	0	2	61	0	61	8	168	-160	Other	20
21	Outros Débitos e Créditos	F.7	1 889	2 748	-859	1 721	-910	2 631	-1 688	2 159	-3 847	21	72	-51	1 835	1 428	407	466	-393	859	Other accounts receivable and payable	21
22	Créditos comerciais e adiantamentos	F.71	3 207	3 084	123	2 264	1 376	888	26	-55	81	10	858	-848	907	906	1	436	559	-123	Trade credits and advances	22
23	Outros	F.79	-1 318	-336	-982	-543	-2 287	1 744	-1 714	2 214	-3 928	11	-786	797	929	522	407	30	-952	982	Other	23
		Code ESA 95	1	2	3	4	5	6	7	8	9	10	11	12	13	14	15	16	17	18		
			Assets	Liabilities	Net	Assets	Liabilities	Net	Assets	Liabilities	Net	Assets	Liabilities	Net	Assets	Liabilities	Net	Assets	Liabilities	Net		
			Total economy (S.1)			Non-financial corporations (S.11)			Financial corporations (S.12)			General government (S.13)			Households+NPISH (S.14+S.15)			Rest of the world (S.2)				

F .1.1.2 CONTAS NACIONAIS FINANCEIRAS - TRANSACÇÕES

Por sector institucional e instrumento financeiro - 2004

Valores consolidados

Fonte / Source: Banco de Portugal

NATIONAL FINANCIAL ACCOUNTS - TRANSACTIONS

By institutional sector and financial instrument - 2004

Consolidated values

10^6 euros

		Código SEC 95	Total da Economia (S.1)			Sociedades Não Financeiras (S.11)			Sociedades Financeiras (S.12)			Administrações Públicas (S.13)			Particulares (S.14+S.15)			Resto do Mundo (S.2)				
			Activos	Passivos	Saldo	Activos	Passivos	Saldo	Activos	Passivos	Saldo	Activos	Passivos	Saldo	Activos	Passivos	Saldo	Activos	Passivos	Saldo		
			1	2	3	4	5	6	7	8	9	10	11	12	13	14	15	16	17	18		
1	Poupança Financeira	B.9	54 397	63 286	-8 889	12 888	19 616	-6 728	25 161	26 544	-1 383	1 814	6 690	-4 876	14 534	10 436	4 099	25 512	16 624	8 888	Financial saving	1
2	por memória: em percentagem do PIB				-6.2			-4.7			-1.0			-3.4			2.8			6.2	memo item: as a percentage of GDP	2
3	Ouro Monetário e DSE	F.1	-584	0	-584	0	0	0	-584	0	-584	0	0	0	0	0	0	584	0	584	Monetary gold and SDR	3
4	Numerário e Depósitos	F.2	5 046	13 537	-8 491	1 140	0	1 140	1 244	13 680	-12 436	-196	-143	-53	2 858	0	2 858	10 054	1 562	8 492	Currency and deposits	4
5	Numerário	F.21	649	-50	699	156	0	156	52	-130	182	2	80	-78	438	0	438	0	699	-699	Currency	5
6	Depósitos transferíveis e Outros depósitos	F.22+F.29	4 398	13 588	-9 190	984	0	984	1 191	13 810	-12 619	-198	-223	25	2 421	0	2 421	10 054	864	9 190	Transferable deposits and Other deposits	6
7	Títulos excepto Acções	F.3	9 987	6 545	3 442	986	1 761	-775	6 795	585	6 210	-126	4 198	-4 324	2 332	2	2 330	5 336	8 778	-3 442	Securities other than shares	7
8	Títulos excepto acções excluindo derivados financeiros	F.33	9 887	6 492	3 395	1 006	1 710	-704	6 696	585	6 111	-146	4 198	-4 344	2 332	0	2 332	5 336	8 731	-3 395	Securities other than shares, excluding financial derivatives	8
9	De curto prazo	F.331	-507	7 023	-7 530	191	1 989	-1 798	-788	-681	-107	-17	5 715	-5 732	107	0	107	4 874	-2 656	7 530	Short-term	9
10	De longo prazo	F.332	10 394	-530	10 924	815	-279	1 094	7 484	1 266	6 218	-129	-1 517	1 388	2 225	0	2 225	462	11 387	-10 925	Long-term	10
11	Derivados financeiros	F.34	100	52	48	-20	51	-71	100	0	100	20	0	20	0	2	-2	0	47	-47	Financial derivatives	11
12	Empréstimos	F.4	12 536	12 023	513	-2 340	2 075	-4 415	14 799	-1 307	16 106	74	1 321	-1 247	4	9 935	-9 931	-2 114	-1 601	-513	Loans	12
13	De curto prazo	F.41	255	790	-535	65	-1 080	1 145	189	83	106	0	958	-958	0	829	-829	973	437	536	Short-term	13
14	De longo prazo	F.42	12 282	11 233	1 049	-2 405	3 155	-5 560	14 610	-1 390	16 000	74	363	-289	4	9 105	-9 101	-3 086	-2 038	-1 048	Long-term	14
15	Acções e outras Participações	F.5	18 575	22 152	-3 577	10 598	13 883	-3 285	3 112	8 269	-5 157	-164	0	-164	5 030	0	5 030	10 517	6 940	3 577	Shares and other equity	15
16	Acções e outras participações excluindo fundos de investimento	F.51	16 431	20 382	-3 951	10 547	13 883	-3 336	2 641	6 499	-3 858	-293	0	-293	3 536	0	3 536	10 309	6 358	3 951	Shares and other equity excluding mutual funds shares	16
17	Unidades de participação em fundos investimento	F.52	2 144	1 770	374	51	0	51	470	1 770	-1 300	129	0	129	1 494	0	1 494	208	582	-374	Mutual funds shares	17
18	Reservas Técnicas de Seguros	F.6	4 757	4 977	-220	123	708	-585	-213	4 269	-4 482	2	0	2	4 845	0	4 845	7	-213	220	Insurance technical reserves	18
19	Seguros de vida e fundos de pensões	F.61	4 758	4 758	0	0	708	-708	0	4 050	-4 050	0	0	0	4 758	0	4 758	0	0	0	Net equity of households in life insurance & pension funds reserves	19
20	Outras	F.62	-1	219	-220	123	0	123	-213	219	-432	2	0	2	87	0	87	7	-213	220	Other	20
21	Outros Débitos e Créditos	F.7	4 080	4 051	29	2 380	1 189	1 191	9	1 048	-1 039	2 226	1 314	912	-534	500	-1 034	1 128	1 156	-28	Other accounts receivable and payable	21
22	Créditos comerciais e adiantamentos	F.71	656	1 288	-632	1 016	733	283	57	-580	637	11	273	-262	-428	862	-1 290	1 098	466	632	Trade credits and advances	22
23	Outros	F.79	3 424	2 763	661	1 364	457	907	-49	1 628	-1 677	2 215	1 041	1 174	-107	-362	255	30	690	-660	Other	23
			1	2	3	4	5	6	7	8	9	10	11	12	13	14	15	16	17	18		
			Assets	Liabilities	Net	Assets	Liabilities	Net	Assets	Liabilities	Net	Assets	Liabilities	Net	Assets	Liabilities	Net	Assets	Liabilities	Net		
		Code ESA 95	Total economy (S.1)			Non-financial corporations (S.11)			Financial corporations (S.12)			General government (S.13)			Households+NPISH (S.14+S.15)			Rest of the world (S.2)				

F .1.1.3 CONTAS NACIONAIS FINANCEIRAS - TRANSACÇÕES

Por sector institucional e instrumento financeiro - 2005
Valores consolidados

Fonte / Source: Banco de Portugal

NATIONAL FINANCIAL ACCOUNTS - TRANSACTIONS

By institutional sector and financial instrument - 2005
Consolidated values

10^6 euros

		Código SEC 95	Total da Economia (S.1)			Sociedades Não Financeiras (S.11)			Sociedades Financeiras (S.12)			Administrações Públicas (S.13)			Particulares (S.14+S.15)			Resto do Mundo (S.2)				
			Activos	Passivos	Saldo	Activos	Passivos	Saldo	Activos	Passivos	Saldo	Activos	Passivos	Saldo	Activos	Passivos	Saldo	Activos	Passivos	Saldo		
			1	2	3	4	5	6	7	8	9	10	11	12	13	14	15	16	17	18		
1	Poupança Financeira	B.9	55 620	67 862	-12 242	6 430	14 850	-8 420	34 234	33 798	436	-496	8 527	-9 023	15 452	10 686	4 766	31 113	18 872	12 242	Financial saving	1
2	por memória: em percentagem do PIB				-8.2			-5.6			0.3			-6.1			3.2			8.2	memo item: as a percentage of GDP	2
3	Ouro Monetário e DSE	F.1	-507	0	-507	0	0	0	-507	0	-507	0	0	0	0	0	0	507	0	507	Monetary gold and SDR	3
4	Numerário e Depósitos	F.2	11 130	16 931	-5 801	4 220	0	4 220	5 039	16 393	-11 354	880	538	342	991	0	991	9 172	3 371	5 801	Currency and deposits	4
5	Numerário	F.21	916	136	780	410	0	410	-3	118	-121	0	18	-18	509	0	509	0	780	-780	Currency	5
6	Depósitos transferíveis e Outros depósitos	F.22+F.29	10 213	16 794	-6 581	3 810	0	3 810	5 042	16 275	-11 233	880	520	360	482	0	482	9 172	2 591	6 581	Transferable deposits and Other deposits	6
7	Títulos excepto Acções	F.3	15 282	11 086	4 196	-1 094	5 328	-6 422	15 768	-4 490	20 258	520	10 313	-9 793	88	-65	153	10 148	14 344	-4 196	Securities other than shares	7
8	Títulos excepto acções excluindo derivados financeiros	F.33	15 207	11 185	4 022	-1 069	5 357	-6 426	15 697	-4 490	20 187	491	10 318	-9 827	88	0	88	10 148	14 169	-4 021	Securities other than shares, excluding financial derivatives	8
9	De curto prazo	F.331	4 245	5 261	-1 016	-674	3 810	-4 484	4 997	-799	5 796	2	2 251	-2 249	-79	0	-79	4 240	3 224	1 016	Short-term	9
10	De longo prazo	F.332	10 962	5 924	5 038	-395	1 547	-1 942	10 700	-3 691	14 391	489	8 067	-7 578	167	0	167	5 908	10 946	-5 038	Long-term	10
11	Derivados financeiros	F.34	75	-99	174	-25	-29	4	71	0	71	29	-5	34	0	-65	65	0	175	-175	Financial derivatives	11
12	Empréstimos	F.4	14 236	20 468	-6 232	1 684	5 731	-4 047	12 267	3 285	8 982	281	-174	455	4	11 627	-11 623	3 859	-2 373	6 232	Loans	12
13	De curto prazo	F.41	956	13	943	214	-166	380	744	54	690	0	-613	613	-2	738	-740	-340	604	-944	Short-term	13
14	De longo prazo	F.42	13 280	20 455	-7 175	1 470	5 897	-4 427	11 523	3 230	8 293	281	439	-158	6	10 889	-10 883	4 199	-2 977	7 176	Long-term	14
15	Acções e outras Participações	F.5	10 462	15 940	-5 478	1 449	6 178	-4 729	2 948	9 762	-6 814	-523	0	-523	6 589	0	6 589	7 427	1 949	5 478	Shares and other equity	15
16	Acções e outras participações excluindo fundos de investimento	F.51	6 215	13 328	-7 113	1 211	6 178	-4 967	1 789	7 150	-5 361	-593	0	-593	3 809	0	3 809	7 288	175	7 113	Shares and other equity excluding mutual funds shares	16
17	Unidades de participação em fundos de investimento	F.52	4 247	2 612	1 635	238	0	238	1 159	2 612	-1 453	70	0	70	2 780	0	2 780	139	1 774	-1 635	Mutual funds shares	17
18	Reservas Técnicas de Seguros	F.6	8 121	8 050	71	195	-101	296	82	8 151	-8 069	2	0	2	7 842	0	7 842	11	82	-71	Insurance technical reserves	18
19	Seguros de vida e fundos de pensões	F.61	7 577	7 577	0	0	-101	101	0	7 678	-7 678	0	0	0	7 577	0	7 577	0	0	0	Net equity of households in life insurance & pension funds reserves	19
20	Outras	F.62	544	473	71	195	0	195	82	473	-391	2	0	2	265	0	265	11	82	-71	Other	20
21	Outros Débitos e Créditos	F.7	-3 104	-4 614	1 510	-23	-2 286	2 263	-1 364	697	-2 061	-1 657	-2 149	492	-60	-875	815	-11	1 499	-1 510	Other accounts receivable and payable	21
22	Créditos comerciais e adiantamentos	F.71	-480	-1 252	772	-509	-26	-483	75	205	-130	149	-1 468	1 617	-195	38	-233	-48	724	-772	Trade credits and advances	22
23	Outros	F.79	-2 624	-3 362	738	485	-2 260	2 745	-1 438	492	-1 930	-1 805	-681	-1 124	134	-914	1 048	37	775	-738	Other	23
			1	2	3	4	5	6	7	8	9	10	11	12	13	14	15	16	17	18		
			Assets	Liabilities	Net	Assets	Liabilities	Net	Assets	Liabilities	Net	Assets	Liabilities	Net	Assets	Liabilities	Net	Assets	Liabilities	Net		
		Code ESA 95	Total economy (S.1)			Non-financial corporations (S.11)			Financial corporations (S.12)			General government (S.13)			Households+NPISH (S.14+S.15)			Rest of the world (S.2)				

F .1.1.4 CONTAS NACIONAIS FINANCEIRAS - TRANSACÇÕES

Por sector institucional e instrumento financeiro - 2006
Valores consolidados

Fonte / Source: Banco de Portugal

NATIONAL FINANCIAL ACCOUNTS - TRANSACTIONS

By institutional sector and financial instrument - 2006
Consolidated values

10^6 euros

		Código SEC 95	Total da Economia (S.1)			Sociedades Não Financeiras (S.11)			Sociedades Financeiras (S.12)			Administrações Públicas (S.13)			Particulares (S.14+S.15)			Resto do Mundo (S.2)				
			Activos	Passivos	Saldo	Activos	Passivos	Saldo	Activos	Passivos	Saldo	Activos	Passivos	Saldo	Activos	Passivos	Saldo	Activos	Passivos	Saldo		
			1	2	3	4	5	6	7	8	9	10	11	12	13	14	15	16	17	18		
1	Poupança financeira	B.9	66 424	80 957	-14 534	10 999	23 193	-12 194	41 148	40 265	883	-536	5 499	-6 035	14 812	11 999	2 813	40 247	25 714	14 534	Financial saving	1
2	por memória: em percentagem do PIB				-9.4			-7.9			0.6			-3.9			1.8			9.4	memo item: as a percentage of GDP	2
3	Ouro Monetário e DSE	F.1	-561	0	-561	0	0	0	-561	0	-561	0	0	0	0	0	0	561	0	561	Monetary gold and SDR	3
4	Numerário e Depósitos	F.2	21 797	24 296	-2 499	3 181	0	3 181	11 826	22 245	-10 419	899	2 051	-1 152	5 891	0	5 891	17 056	14 557	2 499	Currency and deposits	4
5	Numerário	F.21	200	-724	924	103	0	103	24	-739	763	5	15	-10	68	0	68	0	924	-924	Currency	5
6	Depósitos transferíveis e Outros depósitos	F.22+F.29	21 596	25 020	-3 424	3 077	0	3 077	11 802	22 984	-11 182	894	2 036	-1 142	5 824	0	5 824	17 056	13 632	3 424	Transferable deposits and Other deposits	6
7	Títulos excepto Acções	F.3	6 992	10 772	-3 780	-229	3 340	-3 569	4 925	3 780	1 145	407	3 708	-3 301	1 889	-56	1 945	7 533	3 753	3 780	Securities other than shares	7
8	Títulos excepto acções excluindo derivados financeiros	F.33	7 017	10 977	-3 960	-153	3 494	-3 647	4 991	3 780	1 211	289	3 703	-3 414	1 889	0	1 889	7 533	3 573	3 960	Securities other than shares, excluding financial derivatives	8
9	De curto prazo	F.331	-1 401	-2 122	721	-71	1 381	-1 452	-1 439	-11	-1 428	0	-3 492	3 492	109	0	109	-4 380	-3 659	-721	Short-term	9
10	De longo prazo	F.332	8 418	13 099	-4 681	-81	2 112	-2 193	6 430	3 791	2 639	289	7 195	-6 906	1 780	0	1 780	11 912	7 231	4 681	Long-term	10
11	Derivados financeiros	F.34	-24	-205	181	-76	-154	78	-66	0	-66	118	5	113	0	-56	56	0	181	-181	Financial derivatives	11
12	Empréstimos	F.4	18 525	23 101	-4 576	1 740	7 941	-6 201	16 820	2 952	13 868	-52	-37	-15	17	12 244	-12 227	4 461	-115	4 576	Loans	12
13	De curto prazo	F.41	-1 331	519	-1 850	6	-872	878	-1 337	93	-1 430	0	918	-918	0	381	-381	867	-983	1 850	Short-term	13
14	De longo prazo	F.42	19 856	22 581	-2 725	1 734	8 813	-7 079	18 157	2 859	15 298	-52	-955	903	17	11 864	-11 847	3 593	868	2 725	Long-term	14
15	Acções e outras Participações	F.5	15 085	17 741	-2 656	7 299	11 658	-4 359	9 248	6 083	3 165	-1 687	0	-1 687	225	0	225	10 736	8 080	2 656	Shares and other equity	15
16	Acções e outras participações excluindo fundos de investimento	F.51	10 888	16 045	-5 157	6 552	11 658	-5 106	7 182	4 387	2 795	-1 680	0	-1 680	-1 166	0	-1 166	10 537	5 380	5 157	Shares and other equity excluding mutual funds shares	16
17	Unidades de participação em fundos de investimento	F.52	4 197	1 697	2 500	747	0	747	2 066	1 697	369	-8	0	-8	1 391	0	1 391	199	2 700	-2 501	Mutual funds shares	17
18	Reservas Técnicas de Seguros	F.6	5 759	6 022	-263	166	-97	263	-253	6 119	-6 372	2	0	2	5 845	0	5 845	10	-253	263	Insurance technical reserves	18
19	Seguros de vida e fundos de pensões	F.61	5 573	5 573	0	0	-97	97	0	5 669	-5 669	0	0	0	5 573	0	5 573	0	0	0	Net equity of households in life insurance & pension funds reserves	19
20	Outras	F.62	187	449	-262	166	0	166	-253	449	-702	2	0	2	272	0	272	10	-253	263	Other	20
21	Outros Débitos e Créditos	F.7	-1 174	-975	-199	-1 157	350	-1 507	-856	-913	57	-105	-223	118	945	-189	1 134	-108	-307	199	Other accounts receivable and payable	21
22	Créditos comerciais e adiantamentos	F.71	1 002	214	788	1 099	-265	1 364	47	124	-77	-3	355	-358	-141	0	-141	-162	625	-787	Trade credits and advances	22
23	Outros	F.79	-2 175	-1 189	-986	-2 256	615	-2 871	-903	-1 037	134	-102	-578	476	1 086	-189	1 275	54	-933	987	Other	23
		Code ESA 95	1	2	3	4	5	6	7	8	9	10	11	12	13	14	15	16	17	18		
			Assets	Liabilities	Net	Assets	Liabilities	Net	Assets	Liabilities	Net	Assets	Liabilities	Net	Assets	Liabilities	Net	Assets	Liabilities	Net		
			Total economy (S.1)			Non-financial corporations (S.11)			Financial corporations (S.12)			General government (S.13)			Households+NPISH (S.14+S.15)			Rest of the world (S.2)				

F .1.1.5 CONTAS NACIONAIS FINANCEIRAS - TRANSACÇÕES

Por sector institucional e instrumento financeiro - 2007
Valores consolidados

Fonte / Source: Banco de Portugal

NATIONAL FINANCIAL ACCOUNTS - TRANSACTIONS

By institutional sector and financial instrument - 2007
Consolidated values

10^6 euros

		Código SEC 95	Total da Economia (S.1)			Sociedades Não Financeiras (S.11)			Sociedades Financeiras (S.12)			Administrações Públicas (S.13)			Particulares (S.14+S.15)			Resto do Mundo (S.2)				
			Activos	Passivos	Saldo	Activos	Passivos	Saldo	Activos	Passivos	Saldo	Activos	Passivos	Saldo	Activos	Passivos	Saldo	Activos	Passivos	Saldo		
			1	2	3	4	5	6	7	8	9	10	11	12	13	14	15	16	17	18		
1	Poupança financeira	B.9	71 814	85 650	-13 836	13 016	27 189	-14 173	44 296	41 675	2 621	-825	3 501	-4 325	15 327	13 285	2 042	40 438	26 602	13 836	Financial saving	1
2	por memória: em percentagem do PIB				-8.5			-8.7			1.6			-2.7			1.3			8.5	memo item: as a percentage of GDP	2
3	Ouro Monetário e DSE	F.1	-1	0	-1	0	0	0	-1	0	-1	0	0	0	0	0	0	1	0	1	Monetary gold and SDR	3
4	Numerário e Depósitos	F.2	15 503	21 599	-6 096	-686	0	-686	6 591	20 669	-14 078	-431	930	-1 361	10 029	0	10 029	15 196	9 100	6 096	Currency and deposits	4
5	Numerário	F.21	-442	-1 531	1 089	-224	0	-224	11	-1 562	1 573	0	31	-31	-229	0	-229	0	1 089	-1 089	Currency	5
6	Depósitos transferíveis e Outros depósitos	F.22+F.29	15 945	23 130	-7 185	-462	0	-462	6 579	22 231	-15 652	-431	899	-1 330	10 259	0	10 259	15 196	8 011	7 185	Transferable deposits and Other deposits	6
7	Títulos excepto Acções	F.3	9 362	22 466	-13 104	-135	5 966	-6 101	6 872	15 390	-8 518	-78	1 115	-1 193	2 703	-5	2 708	18 794	5 690	13 104	Securities other than shares	7
8	Títulos excepto acções excluindo derivados financeiros	F.33	10 258	22 679	-12 421	-27	6 150	-6 177	7 441	15 390	-7 949	141	1 139	-998	2 703	0	2 703	18 794	6 373	12 421	Securities other than shares, excluding financial derivatives	8
9	De curto prazo	F.331	214	4 326	-4 112	-88	3 775	-3 863	-56	486	-542	0	65	-65	358	0	358	1 438	-2 674	4 112	Short-term	9
10	De longo prazo	F.332	10 044	18 353	-8 309	61	2 375	-2 314	7 497	14 904	-7 407	141	1 074	-933	2 345	0	2 345	17 356	9 047	8 309	Long-term	10
11	Derivados financeiros	F.34	-896	-213	-683	-107	-184	77	-569	0	-569	-219	-24	-195	0	-5	5	0	-683	683	Financial derivatives	11
12	Empréstimos	F.4	29 939	27 469	2 470	4 280	14 375	-10 095	27 679	48	27 631	-2 040	766	-2 806	20	12 280	-12 260	2 401	4 871	-2 470	Loans	12
13	De curto prazo	F.41	3 092	3 540	-448	67	2 176	-2 109	3 024	34	2 990	0	609	-609	1	722	-721	799	351	448	Short-term	13
14	De longo prazo	F.42	26 847	23 928	2 919	4 213	12 199	-7 986	24 655	14	24 641	-2 040	157	-2 197	19	11 557	-11 538	1 602	4 521	-2 919	Long-term	14
15	Acções e outras Participações	F.5	8 982	6 786	2 196	8 223	6 156	2 067	576	629	-53	1 598	0	1 598	-1 416	0	-1 416	3 522	5 718	-2 196	Shares and other equity	15
16	Acções e outras participações excluindo fundos de investimento	F.51	11 479	10 804	675	8 117	6 156	1 961	-61	4 648	-4 709	1 582	0	1 582	1 841	0	1 841	4 305	4 979	-674	Shares and other equity excluding mutual funds shares	16
17	Unidades de participação em fundos de investimento	F.52	-2 498	-4 019	1 521	106	0	106	637	-4 019	4 656	16	0	16	-3 257	0	-3 257	-783	738	-1 521	Mutual funds shares	17
18	Reservas Técnicas de Seguros	F.6	4 962	4 616	346	185	-288	473	360	4 905	-4 545	1	0	1	4 416	0	4 416	14	360	-346	Insurance technical reserves	18
19	Seguros de vida e fundos de pensões	F.61	4 163	4 163	0	0	-288	288	0	4 452	-4 452	0	0	0	4 163	0	4 163	0	0	0	Net equity of households in life insurance & pension funds reserves	19
20	Outras	F.62	799	453	346	185	0	185	360	453	-93	1	0	1	253	0	253	14	360	-346	Other	20
21	Outros Débitos e Créditos	F.7	3 067	2 714	353	1 149	981	168	2 219	34	2 185	125	690	-565	-426	1 010	-1 436	510	863	-353	Other accounts receivable and payable	21
22	Créditos comerciais e adiantamentos	F.71	242	716	-474	507	186	321	277	75	202	8	-86	94	-549	540	-1 089	479	4	475	Trade credits and advances	22
23	Outros	F.79	2 825	1 998	827	642	794	-152	1 943	-41	1 984	117	775	-658	123	470	-347	31	859	-828	Other	23
			1	2	3	4	5	6	7	8	9	10	11	12	13	14	15	16	17	18		
		Code ESA 95	Total economy (S.1)			Non-financial corporations (S.11)			Financial corporations (S.12)			General government (S.13)			Households+NPISH (S.14+S.15)			Rest of the world (S.2)				
			Assets	Liabilities	Net	Assets	Liabilities	Net	Assets	Liabilities	Net	Assets	Liabilities	Net	Assets	Liabilities	Net	Assets	Liabilities	Net		

F .1.2.1 CONTAS NACIONAIS FINANCEIRAS - TRANSACÇÕES

Total da Economia
Valores consolidados

Fonte / Source: Banco de Portugal

NATIONAL FINANCIAL ACCOUNTS - TRANSACTIONS

Total economy
Consolidated values

10^6 euros

		Código SEC 95	2003 Activos	2003 Passivos	2003 Saldo	2004 Activos	2004 Passivos	2004 Saldo	2005 Activos	2005 Passivos	2005 Saldo	2006 Activos	2006 Passivos	2006 Saldo	2007 Activos	2007 Passivos	2007 Saldo		
			1	2	3	4	5	6	7	8	9	10	11	12	13	14	15		
1	Poupança Financeira	B.9	66 738	72 613	-5 875	54 397	63 286	-8 889	55 620	67 862	-12 242	66 424	80 957	-14 534	71 814	85 650	-13 836	Financial saving	1
2	por memória: em percentagem do PIB				-4.2			-6.2			-8.2			-9.4			-8.5	memo item: as a percentage of GDP	2
3	Ouro Monetário e DSE	F.1	-769	0	-769	-584	0	-584	-507	0	-507	-561	0	-561	-1	0	-1	Monetary gold and SDR	3
4	Numerário e Depósitos	F.2	9 418	6 416	3 002	5 046	13 537	-8 491	11 130	16 931	-5 801	21 797	24 296	-2 499	15 503	21 599	-6 096	Currency and deposits	4
5	Numerário	F.21	313	-150	463	649	-50	699	916	136	780	200	-724	924	-442	-1 531	1 089	Currency	5
6	Depósitos transferíveis e Outros depósitos	F.22+F.29	9 104	6 566	2 538	4 398	13 588	-9 190	10 213	16 794	-6 581	21 596	25 020	-3 424	15 945	23 130	-7 185	Transferable deposits and Other deposits	6
7	Títulos excepto Acções	F.3	13 998	4 059	9 939	9 987	6 545	3 442	15 282	11 086	4 196	6 992	10 772	-3 780	9 362	22 466	-13 104	Securities other than shares	7
8	Títulos excepto acções excluindo derivados financeiros	F.33	14 022	3 994	10 028	9 887	6 492	3 395	15 207	11 185	4 022	7 017	10 977	-3 960	10 258	22 679	-12 421	Securities other than shares, excluding financial derivatives	8
9	De curto prazo	F.331	2 914	2 787	127	-507	7 023	-7 530	4 245	5 261	-1 016	-1 401	-2 122	721	214	4 326	-4 112	Short-term	9
10	De longo prazo	F.332	11 108	1 207	9 901	10 394	-530	10 924	10 962	5 924	5 038	8 418	13 099	-4 681	10 044	18 353	-8 309	Long-term	10
11	Derivados financeiros	F.34	-24	65	-89	100	52	48	75	-99	174	-24	-205	181	-896	-213	-683	Financial derivatives	11
12	Empréstimos	F.4	16 021	24 891	-8 870	12 536	12 023	513	14 236	20 468	-6 232	18 525	23 101	-4 576	29 939	27 469	2 470	Loans	12
13	De curto prazo	F.41	-965	-136	-829	255	790	-535	956	13	943	-1 331	519	-1 850	3 092	3 540	-448	Short-term	13
14	De longo prazo	F.42	16 985	25 027	-8 042	12 282	11 233	1 049	13 280	20 455	-7 175	19 856	22 581	-2 725	26 847	23 928	2 919	Long-term	14
15	Acções e outras Participações	F.5	22 622	31 100	-8 478	18 575	22 152	-3 577	10 462	15 940	-5 478	15 085	17 741	-2 656	8 982	6 786	2 196	Shares and other equity	15
16	Acções e outras participações excluindo fundos de investimento	F.51	20 119	28 485	-8 366	16 431	20 382	-3 951	6 215	13 328	-7 113	10 888	16 045	-5 157	11 479	10 804	675	Shares and other equity excluding mutual funds shares	16
17	Unidades de participação em fundos de investimento	F.52	2 503	2 615	-112	2 144	1 770	374	4 247	2 612	1 635	4 197	1 697	2 500	-2 498	-4 019	1 521	Mutual funds shares	17
18	Reservas Técnicas de Seguros	F.6	3 559	3 399	160	4 757	4 977	-220	8 121	8 050	71	5 759	6 022	-263	4 962	4 616	346	Insurance technical reserves	18
19	Seguros de vida e fundos de pensões	F.61	3 186	3 186	0	4 758	4 758	0	7 577	7 577	0	5 573	5 573	0	4 163	4 163	0	Net equity of households in life insurance & pension funds reserves	19
20	Outras	F.62	373	213	160	-1	219	-220	544	473	71	187	449	-262	799	453	346	Other	20
21	Outros Débitos e Créditos	F.7	1 889	2 748	-859	4 080	4 051	29	-3 104	-4 614	1 510	-1 174	-975	-199	3 067	2 714	353	Other accounts receivable and payable	21
22	Créditos comerciais e adiantamentos	F.71	3 207	3 084	123	656	1 288	-632	-480	-1 252	772	1 002	214	788	242	716	-474	Trade credits and advances	22
23	Outros	F.79	-1 318	-336	-982	3 424	2 763	661	-2 624	-3 362	738	-2 175	-1 189	-986	2 825	1 998	827	Other	23

	Code ESA 95	2003 Assets	2003 Liabilities	2003 Net	2004 Assets	2004 Liabilities	2004 Net	2005 Assets	2005 Liabilities	2005 Net	2006 Assets	2006 Liabilities	2006 Net	2007 Assets	2007 Liabilities	2007 Net	
		1	2	3	4	5	6	7	8	9	10	11	12	13	14	15	

F .1.2.2 CONTAS NACIONAIS FINANCEIRAS - TRANSACÇÕES

Sector institucional - Sociedades não Financeiras
Valores consolidados

NATIONAL FINANCIAL ACCOUNTS - TRANSACTIONS

Institutional sector - Non-financial corporations
Consolidated values

Fonte / Source: Banco de Portugal

10^6 euros

		Código SEC 95	2003 Activos	2003 Passivos	2003 Saldo	2004 Activos	2004 Passivos	2004 Saldo	2005 Activos	2005 Passivos	2005 Saldo	2006 Activos	2006 Passivos	2006 Saldo	2007 Activos	2007 Passivos	2007 Saldo		
			1	2	3	4	5	6	7	8	9	10	11	12	13	14	15		
1	Poupança financeira	B.9	19 484	26 169	-6 684	12 888	19 616	-6 728	6 430	14 850	-8 420	10 999	23 193	-12 194	13 016	27 189	-14 173	Financial saving	1
2	por memória: em percentagem do PIB				-4.8			-4.7			-5.6			-7.9			-8.7	memo item: as a percentage of GDP	2
3	Ouro Monetário e DSE	F.1	0	0	0	0	0	0	0	0	0	0	0	0	0	0	0	Monetary gold and SDR	3
4	Numerário e Depósitos	F.2	2 806	0	2 806	1 140	0	1 140	4 220	0	4 220	3 181	0	3 181	-686	0	-686	Currency and deposits	4
5	Numerário	F.21	114	0	114	156	0	156	410	0	410	103	0	103	-224	0	-224	Currency	5
6	Depósitos transferíveis e Outros depósitos	F.22+F.29	2 693	0	2 693	984	0	984	3 810	0	3 810	3 077	0	3 077	-462	0	-462	Transferable deposits and Other deposits	6
7	Títulos excepto Acções	F.3	1 473	-832	2 305	986	1 761	-775	-1 094	5 328	-6 422	-229	3 340	-3 569	-135	5 966	-6 101	Securities other than shares	7
8	Títulos excepto acções excluindo derivados financeiros	F.33	1 479	-897	2 376	1 006	1 710	-704	-1 069	5 357	-6 426	-153	3 494	-3 647	-27	6 150	-6 177	Securities other than shares, excluding financial derivatives	8
9	De curto prazo	F.331	303	-1 301	1 604	191	1 989	-1 798	-674	3 810	-4 484	-71	1 381	-1 452	-88	3 775	-3 863	Short-term	9
10	De longo prazo	F.332	1 176	404	772	815	-279	1 094	-395	1 547	-1 942	-81	2 112	-2 193	61	2 375	-2 314	Long-term	10
11	Derivados financeiros	F.34	-6	65	-71	-20	51	-71	-25	-29	4	-76	-154	78	-107	-184	77	Financial derivatives	11
12	Empréstimos	F.4	546	8 521	-7 975	-2 340	2 075	-4 415	1 684	5 731	-4 047	1 740	7 941	-6 201	4 280	14 375	-10 095	Loans	12
13	De curto prazo	F.41	-596	-1 414	818	65	-1 080	1 145	214	-166	380	6	-872	878	67	2 176	-2 109	Short-term	13
14	De longo prazo	F.42	1 142	9 934	-8 792	-2 405	3 155	-5 560	1 470	5 897	-4 427	1 734	8 813	-7 079	4 213	12 199	-7 986	Long-term	14
15	Acções e outras Participações	F.5	12 795	18 139	-5 344	10 598	13 883	-3 285	1 449	6 178	-4 729	7 299	11 658	-4 359	8 223	6 156	2 067	Shares and other equity	15
16	Acções e outras participações excluindo fundos de investimento	F.51	12 643	18 139	-5 496	10 547	13 883	-3 336	1 211	6 178	-4 967	6 552	11 658	-5 106	8 117	6 156	1 961	Shares and other equity excluding mutual funds shares	16
17	Unidades de participação em fundos de investimento	F.52	152	0	152	51	0	51	238	0	238	747	0	747	106	0	106	Mutual funds shares	17
18	Reservas Técnicas de Seguros	F.6	143	1 251	-1 108	123	708	-585	195	-101	296	166	-97	263	185	-288	473	Insurance technical reserves	18
19	Seguros de vida e fundos de pensões	F.61	0	1 251	-1 251	0	708	-708	0	-101	101	0	-97	97	0	-288	288	Net equity of households in life insurance & pension funds reserves	19
20	Outras	F.62	143	0	143	123	0	123	195	0	195	166	0	166	185	0	185	Other	20
21	Outros Débitos e Créditos	F.7	1 721	-910	2 631	2 380	1 189	1 191	-23	-2 286	2 263	-1 157	350	-1 507	1 149	981	168	Other accounts receivable and payable	21
22	Créditos comerciais e adiantamentos	F.71	2 264	1 376	888	1 016	733	283	-509	-26	-483	1 099	-265	1 364	507	186	321	Trade credits and advances	22
23	Outros	F.79	-543	-2 287	1 744	1 364	457	907	485	-2 260	2 745	-2 256	615	-2 871	642	794	-152	Other	23
		Code ESA 95	1 Assets	2 Liabilities	3 Net	4 Assets	5 Liabilities	6 Net	7 Assets	8 Liabilities	9 Net	10 Assets	11 Liabilities	12 Net	13 Assets	14 Liabilities	15 Net		
			2003			2004			2005			2006			2007				

F .1.2.3 CONTAS NACIONAIS FINANCEIRAS - TRANSACÇÕES

Sector institucional - Sociedades Financeiras

Valores consolidados

Fonte / Source: Banco de Portugal

NATIONAL FINANCIAL ACCOUNTS - TRANSACTIONS

Institutional sector - Financial corporations

Consolidated values

10^6 euros

		Código SEC 95	2003 Activos	2003 Passivos	2003 Saldo	2004 Activos	2004 Passivos	2004 Saldo	2005 Activos	2005 Passivos	2005 Saldo	2006 Activos	2006 Passivos	2006 Saldo	2007 Activos	2007 Passivos	2007 Saldo		
			1	2	3	4	5	6	7	8	9	10	11	12	13	14	15		
1	Poupança financeira	B.9	31 954	31 338	616	25 161	26 544	-1 383	34 234	33 798	436	41 148	40 265	883	44 296	41 675	2 621	Financial saving	1
2	por memória: em percentagem do PIB				0.4			-1.0			0.3			0.6			1.6	memo item: as a percentage of GDP	2
3	Ouro Monetário e DSE	F.1	-769	0	-769	-584	0	-584	-507	0	-507	-561	0	-561	-1	0	-1	Monetary gold and SDR	3
4	Numerário e Depósitos	F.2	7 794	5 745	2 049	1 244	13 680	-12 436	5 039	16 393	-11 354	11 826	22 245	-10 419	6 591	20 669	-14 078	Currency and deposits	4
5	Numerário	F.21	23	-205	228	52	-130	182	-3	118	-121	24	-739	763	11	-1 562	1 573	Currency	5
6	Depósitos transferíveis e Outros depósitos	F.22+F.29	7 771	5 949	1 822	1 191	13 810	-12 619	5 042	16 275	-11 233	11 802	22 984	-11 182	6 579	22 231	-15 652	Transferable deposits and Other deposits	6
7	Títulos excepto Acções	F.3	8 430	1 894	6 536	6 795	585	6 210	15 768	-4 490	20 258	4 925	3 780	1 145	6 872	15 390	-8 518	Securities other than shares	7
8	Títulos excepto acções excluindo derivados financeiros	F.33	8 533	1 894	6 639	6 696	585	6 111	15 697	-4 490	20 187	4 991	3 780	1 211	7 441	15 390	-7 949	Securities other than shares, excluding financial derivatives	8
9	De curto prazo	F.331	2 495	544	1 951	-788	-681	-107	4 997	-799	5 796	-1 439	-11	-1 428	-56	486	-542	Short-term	9
10	De longo prazo	F.332	6 038	1 350	4 688	7 484	1 266	6 218	10 700	-3 691	14 391	6 430	3 791	2 639	7 497	14 904	-7 407	Long-term	10
11	Derivados financeiros	F.34	-104	0	-104	100	0	100	71	0	71	-66	0	-66	-569	0	-569	Financial derivatives	11
12	Empréstimos	F.4	15 019	6 432	8 587	14 799	-1 307	16 106	12 267	3 285	8 982	16 820	2 952	13 868	27 679	48	27 631	Loans	12
13	De curto prazo	F.41	-368	205	-573	189	83	106	744	54	690	-1 337	93	-1 430	3 024	34	2 990	Short-term	13
14	De longo prazo	F.42	15 387	6 227	9 160	14 610	-1 390	16 000	11 523	3 230	8 293	18 157	2 859	15 298	24 655	14	24 641	Long-term	14
15	Acções e outras Participações	F.5	3 000	12 960	-9 960	3 112	8 269	-5 157	2 948	9 762	-6 814	9 248	6 083	3 165	576	629	-53	Shares and other equity	15
16	Acções e outras participações excluindo fundos de investimento	F.51	3 093	10 346	-7 253	2 641	6 499	-3 858	1 789	7 150	-5 361	7 182	4 387	2 795	-61	4 648	-4 709	Shares and other equity excluding mutual funds shares	16
17	Unidades de participação em fundos de investimento	F.52	-93	2 615	-2 708	470	1 770	-1 300	1 159	2 612	-1 453	2 066	1 697	369	637	-4 019	4 656	Mutual funds shares	17
18	Reservas Técnicas de Seguros	F.6	168	2 148	-1 980	-213	4 269	-4 482	82	8 151	-8 069	-253	6 119	-6 372	360	4 905	-4 545	Insurance technical reserves	18
19	Seguros de vida e fundos de pensões	F.61	0	1 935	-1 935	0	4 050	-4 050	0	7 678	-7 678	0	5 669	-5 669	0	4 452	-4 452	Net equity of households in life insurance pension funds reserves	19
20	Outras	F.62	168	213	-45	-213	219	-432	82	473	-391	-253	449	-702	360	453	-93	Other	20
21	Outros Débitos e Créditos	F.7	-1 688	2 159	-3 847	9	1 048	-1 039	-1 364	697	-2 061	-856	-913	57	2 219	34	2 185	Other accounts receivable and payable	21
22	Créditos comerciais e adiantamentos	F.71	26	-55	81	57	-580	637	75	205	-130	47	124	-77	277	75	202	Trade credits and advances	22
23	Outros	F.79	-1 714	2 214	-3 928	-49	1 628	-1 677	-1 438	492	-1 930	-903	-1 037	134	1 943	-41	1 984	Other	23

	Code ESA 95	2003 Assets	2003 Liabilities	2003 Net	2004 Assets	2004 Liabilities	2004 Net	2005 Assets	2005 Liabilities	2005 Net	2006 Assets	2006 Liabilities	2006 Net	2007 Assets	2007 Liabilities	2007 Net	
		1	2	3	4	5	6	7	8	9	10	11	12	13	14	15	

F .1.2.4 CONTAS NACIONAIS FINANCEIRAS - TRANSACÇÕES

Sector institucional - Administrações Públicas
Valores consolidados

Fonte / Source: Banco de Portugal

NATIONAL FINANCIAL ACCOUNTS - TRANSACTIONS

Institutional sector - General government
Consolidated values

10^6 euros

		Código SEC 95	2003 Activos 1	2003 Passivos 2	2003 Saldo 3	2004 Activos 4	2004 Passivos 5	2004 Saldo 6	2005 Activos 7	2005 Passivos 8	2005 Saldo 9	2006 Activos 10	2006 Passivos 11	2006 Saldo 12	2007 Activos 13	2007 Passivos 14	2007 Saldo 15		
1	Poupança financeira	B.9	-196	3 897	-4 092	1 814	6 690	-4 876	-496	8 527	-9 023	-536	5 499	-6 035	-825	3 501	-4 325	Financial saving	1
2	por memória: em percentagem do PIB				-3.0			-3.4			-6.1			-3.9			-2.7	memo item: as a percentage of GDP	2
3	Ouro Monetário e DSE	F.1	0	0	0	0	0	0	0	0	0	0	0	0	0	0	0	Monetary gold and SDR	3
4	Numerário e Depósitos	F.2	-1 290	671	-1 961	-196	-143	-53	880	538	342	899	2 051	-1 152	-431	930	-1 361	Currency and deposits	4
5	Numerário	F.21	-33	54	-87	2	80	-78	0	18	-18	5	15	-10	0	31	-31	Currency	5
6	Depósitos transferíveis e Outros depósitos	F.22+F.29	-1 257	617	-1 874	-198	-223	25	880	520	360	894	2 036	-1 142	-431	899	-1 330	Transferable deposits and Other deposits	6
7	Títulos excepto Acções	F.3	217	2 997	-2 780	-126	4 198	-4 324	520	10 313	-9 793	407	3 708	-3 301	-78	1 115	-1 193	Securities other than shares	7
8	Títulos excepto acções excluindo derivados financeiros	F.33	132	2 997	-2 865	-146	4 198	-4 344	491	10 318	-9 827	289	3 703	-3 414	141	1 139	-998	Securities other than shares, excluding financial derivatives	8
9	De curto prazo	F.331	20	3 544	-3 524	-17	5 715	-5 732	2	2 251	-2 249	0	-3 492	3 492	0	65	-65	Short-term	9
10	De longo prazo	F.332	112	-547	659	-129	-1 517	1 388	489	8 067	-7 578	289	7 195	-6 906	141	1 074	-933	Long-term	10
11	Derivados financeiros	F.34	85	0	85	20	0	20	29	-5	34	118	5	113	-219	-24	-195	Financial derivatives	11
12	Empréstimos	F.4	455	156	299	74	1 321	-1 247	281	-174	455	-52	-37	-15	-2 040	766	-2 806	Loans	12
13	De curto prazo	F.41	0	103	-103	0	958	-958	0	-613	613	0	918	-918	0	609	-609	Short-term	13
14	De longo prazo	F.42	455	53	402	74	363	-289	281	439	-158	-52	-955	903	-2 040	157	-2 197	Long-term	14
15	Acções e outras Participações	F.5	400	0	400	-164	0	-164	-523	0	-523	-1 687	0	-1 687	1 598	0	1 598	Shares and other equity	15
16	Acções e outras participações excluindo fundos de investimento	F.51	385	0	385	-293	0	-293	-593	0	-593	-1 680	0	-1 680	1 582	0	1 582	Shares and other equity excluding mutual funds shares	16
17	Unidades de participação em fundos de investimento	F.52	15	0	15	129	0	129	70	0	70	-8	0	-8	16	0	16	Mutual funds shares	17
18	Reservas Técnicas de Seguros	F.6	2	0	2	2	0	2	2	0	2	2	0	2	1	0	1	Insurance technical reserves	18
19	Seguros de vida e fundos de pensões	F.61	0	0	0	0	0	0	0	0	0	0	0	0	0	0	0	Net equity of households in life insurance & pension funds reserves	19
20	Outras	F.62	2	0	2	2	0	2	2	0	2	2	0	2	1	0	1	Other	20
21	Outros Débitos e Créditos	F.7	21	72	-51	2 226	1 314	912	-1 657	-2 149	492	-105	-223	118	125	690	-565	Other accounts receivable and payable	21
22	Créditos comerciais e adiantamentos	F.71	10	858	-848	11	273	-262	149	-1 468	1 617	-3	355	-358	8	-86	94	Trade credits and advances	22
23	Outros	F.79	11	-786	797	2 215	1 041	1 174	-1 805	-681	-1 124	-102	-578	476	117	775	-658	Other	23

	Code ESA 95	2003 Assets 1	2003 Liabilities 2	2003 Net 3	2004 Assets 4	2004 Liabilities 5	2004 Net 6	2005 Assets 7	2005 Liabilities 8	2005 Net 9	2006 Assets 10	2006 Liabilities 11	2006 Net 12	2007 Assets 13	2007 Liabilities 14	2007 Net 15	

F .1.2.5 CONTAS NACIONAIS FINANCEIRAS - TRANSACÇÕES

Sector institucional - Particulares
Valores consolidados

Fonte / Source: Banco de Portugal

NATIONAL FINANCIAL ACCOUNTS - TRANSACTIONS

Institutional sector - Households + NPISH
Consolidated values

10^6 euros

		Código SEC 95	2003 Activos 1	2003 Passivos 2	2003 Saldo 3	2004 Activos 4	2004 Passivos 5	2004 Saldo 6	2005 Activos 7	2005 Passivos 8	2005 Saldo 9	2006 Activos 10	2006 Passivos 11	2006 Saldo 12	2007 Activos 13	2007 Passivos 14	2007 Saldo 15		
1	Poupança financeira	B.9	15 495	11 209	4 286	14 534	10 436	4 099	15 452	10 686	4 766	14 812	11 999	2 813	15 327	13 285	2 042	Financial saving	1
2	por memória: em percentagem do PIB				3.1			2.8			3.2			1.8			1.3	memo item: as a percentage of GDP	2
3	Ouro Monetário e DSE	F.1	0	0	0	0	0	0	0	0	0	0	0	0	0	0	0	Monetary gold and SDR	3
4	Numerário e Depósitos	F.2	107	0	107	2 858	0	2 858	991	0	991	5 891	0	5 891	10 029	0	10 029	Currency and deposits	4
5	Numerário	F.21	209	0	209	438	0	438	509	0	509	68	0	68	-229	0	-229	Currency	5
6	Depósitos transferíveis e Outros depósitos	F.22+F.29	-103	0	-103	2 421	0	2 421	482	0	482	5 824	0	5 824	10 259	0	10 259	Transferable deposits and Other deposits	6
7	Títulos excepto Acções	F.3	3 878	-1	3 879	2 332	2	2 330	88	-65	153	1 889	-56	1 945	2 703	-5	2 708	Securities other than shares	7
8	Títulos excepto acções excluindo derivados financeiros	F.33	3 878	0	3 878	2 332	0	2 332	88	0	88	1 889	0	1 889	2 703	0	2 703	Securities other than shares, excluding financial derivatives	8
9	De curto prazo	F.331	96	0	96	107	0	107	-79	0	-79	109	0	109	358	0	358	Short-term	9
10	De longo prazo	F.332	3 782	0	3 782	2 225	0	2 225	167	0	167	1 780	0	1 780	2 345	0	2 345	Long-term	10
11	Derivados financeiros	F.34	0	-1	1	0	2	-2	0	-65	65	0	-56	56	0	-5	5	Financial derivatives	11
12	Empréstimos	F.4	1	9 783	-9 782	4	9 935	-9 931	4	11 627	-11 623	17	12 244	-12 227	20	12 280	-12 260	Loans	12
13	De curto prazo	F.41	0	970	-970	0	829	-829	-2	738	-740	0	381	-381	1	722	-721	Short-term	13
14	De longo prazo	F.42	1	8 812	-8 811	4	9 105	-9 101	6	10 889	-10 883	17	11 864	-11 847	19	11 557	-11 538	Long-term	14
15	Acções e outras Participações	F.5	6 427	0	6 427	5 030	0	5 030	6 589	0	6 589	225	0	225	-1 416	0	-1 416	Shares and other equity	15
16	Acções e outras participações excluindo fundos de investimento	F.51	3 998	0	3 998	3 536	0	3 536	3 809	0	3 809	-1 166	0	-1 166	1 841	0	1 841	Shares and other equity excluding mutual funds shares	16
17	Unidades de participação em fundos de investimento	F.52	2 429	0	2 429	1 494	0	1 494	2 780	0	2 780	1 391	0	1 391	-3 257	0	-3 257	Mutual funds shares	17
18	Reservas Técnicas de Seguros	F.6	3 247	0	3 247	4 845	0	4 845	7 842	0	7 842	5 845	0	5 845	4 416	0	4 416	Insurance technical reserves	18
19	Seguros de vida e fundos de pensões	F.61	3 186	0	3 186	4 758	0	4 758	7 577	0	7 577	5 573	0	5 573	4 163	0	4 163	Net equity of households in life insurance & pension funds reserves	19
20	Outras	F.62	61	0	61	87	0	87	265	0	265	272	0	272	253	0	253	Other	20
21	Outros Débitos e Créditos	F.7	1 835	1 428	407	-534	500	-1 034	-60	-875	815	945	-189	1 134	-426	1 010	-1 436	Other accounts receivable and payable	21
22	Créditos comerciais e adiantamentos	F.71	907	906	1	-428	862	-1 290	-195	38	-233	-141	0	-141	-549	540	-1 089	Trade credits and advances	22
23	Outros	F.79	929	522	407	-107	-362	255	134	-914	1 048	1 086	-189	1 275	123	470	-347	Other	23

	Code ESA 95	1 Assets	2 Liabilities	3 Net	4 Assets	5 Liabilities	6 Net	7 Assets	8 Liabilities	9 Net	10 Assets	11 Liabilities	12 Net	13 Assets	14 Liabilities	15 Net	
		2003			2004			2005			2006			2007			

F .1.2.6 CONTAS NACIONAIS FINANCEIRAS - TRANSACÇÕES

Sector institucional - Resto do Mundo
Valores consolidados

Fonte / Source: Banco de Portugal

NATIONAL FINANCIAL ACCOUNTS - TRANSACTIONS

Institutional sector - Rest of the world
Consolidated values

10^6 euros

		Código SEC 95	2003 Activos	2003 Passivos	2003 Saldo	2004 Activos	2004 Passivos	2004 Saldo	2005 Activos	2005 Passivos	2005 Saldo	2006 Activos	2006 Passivos	2006 Saldo	2007 Activos	2007 Passivos	2007 Saldo		
			1	2	3	4	5	6	7	8	9	10	11	12	13	14	15		
1	Poupança financeira	B.9	34 734	28 859	5 875	25 512	16 624	8 888	31 113	18 872	12 242	40 247	25 714	14 534	40 438	26 602	13 836	Financial saving	1
2	por memória: em percentagem do PIB				4.2			6.2			8.2			9.4			8.5	memo item: as a percentage of GDP	2
3	Ouro Monetário e DSE	F.1	769	0	769	584	0	584	507	0	507	561	0	561	1	0	1	Monetary gold and SDR	3
4	Numerário e Depósitos	F.2	5 454	8 455	-3 001	10 054	1 562	8 492	9 172	3 371	5 801	17 056	14 557	2 499	15 196	9 100	6 096	Currency and deposits	4
5	Numerário	F.21	0	464	-464	0	699	-699	0	780	-780	0	924	-924	0	1 089	-1 089	Currency	5
6	Depósitos transferíveis e Outros depósitos	F.22+F.29	5 454	7 992	-2 538	10 054	864	9 190	9 172	2 591	6 581	17 056	13 632	3 424	15 196	8 011	7 185	Transferable deposits and Other deposits	6
7	Títulos excepto Acções	F.3	3 724	13 663	-9 939	5 336	8 778	-3 442	10 148	14 344	-4 196	7 533	3 753	3 780	18 794	5 690	13 104	Securities other than shares	7
8	Títulos excepto acções excluindo derivados financeiros	F.33	3 724	13 752	-10 028	5 336	8 731	-3 395	10 148	14 169	-4 021	7 533	3 573	3 960	18 794	6 373	12 421	Securities other than shares, excluding financial derivatives	8
9	De curto prazo	F.331	1 422	1 550	-128	4 874	-2 656	7 530	4 240	3 224	1 016	-4 380	-3 659	-721	1 438	-2 674	4 112	Short-term	9
10	De longo prazo	F.332	2 301	12 202	-9 901	462	11 387	-10 925	5 908	10 946	-5 038	11 912	7 231	4 681	17 356	9 047	8 309	Long-term	10
11	Derivados financeiros	F.34	0	-89	89	0	47	-47	0	175	-175	0	181	-181	0	-683	683	Financial derivatives	11
12	Empréstimos	F.4	8 907	37	8 870	-2 114	-1 601	-513	3 859	-2 373	6 232	4 461	-115	4 576	2 401	4 871	-2 470	Loans	12
13	De curto prazo	F.41	269	-560	829	973	437	536	-340	604	-944	867	-983	1 850	799	351	448	Short-term	13
14	De longo prazo	F.42	8 639	597	8 042	-3 086	-2 038	-1 048	4 199	-2 977	7 176	3 593	868	2 725	1 602	4 521	-2 919	Long-term	14
15	Acções e outras Participações	F.5	15 407	6 929	8 478	10 517	6 940	3 577	7 427	1 949	5 478	10 736	8 080	2 656	3 522	5 718	-2 196	Shares and other equity	15
16	Acções e outras participações excluindo fundos de investimento	F.51	15 345	6 979	8 366	10 309	6 358	3 951	7 288	175	7 113	10 537	5 380	5 157	4 305	4 979	-674	Shares and other equity excluding mutual funds shares	16
17	Unidades de participação em fundos de investimento	F.52	62	-50	112	208	582	-374	139	1 774	-1 635	199	2 700	-2 501	-783	738	-1 521	Mutual funds shares	17
18	Reservas Técnicas de Seguros	F.6	8	168	-160	7	-213	220	11	82	-71	10	-253	263	14	360	-346	Insurance technical reserves	18
19	Seguros de vida e fundos de pensões	F.61	0	0	0	0	0	0	0	0	0	0	0	0	0	0	0	Net equity of households in life insurance & pension funds reserves	19
20	Outras	F.62	8	168	-160	7	-213	220	11	82	-71	10	-253	263	14	360	-346	Other	20
21	Outros Débitos e Créditos	F.7	466	-393	859	1 128	1 156	-28	-11	1 499	-1 510	-108	-307	199	510	863	-353	Other accounts receivable and payable	21
22	Créditos comerciais e adiantamentos	F.71	436	559	-123	1 098	466	632	-48	724	-772	-162	625	-787	479	4	475	Trade credits and advances	22
23	Outros	F.79	30	-952	982	30	690	-660	37	775	-738	54	-933	987	31	859	-828	Other	23

	Code ESA 95	2003 Assets	2003 Liabilities	2003 Net	2004 Assets	2004 Liabilities	2004 Net	2005 Assets	2005 Liabilities	2005 Net	2006 Assets	2006 Liabilities	2006 Net	2007 Assets	2007 Liabilities	2007 Net	
		1	2	3	4	5	6	7	8	9	10	11	12	13	14	15	

F .1.3.1 CONTAS NACIONAIS FINANCEIRAS - TRANSACÇÕES

Instrumento financeiro - Numerário e Depósitos
Valores consolidados

NATIONAL FINANCIAL ACCOUNTS - TRANSACTIONS

Financial instrument - Currency and deposits
Consolidated values

		Código SEC 95	2003 Activos	2003 Passivos	2003 Saldo	2004 Activos	2004 Passivos	2004 Saldo	2005 Activos	2005 Passivos	2005 Saldo	2006 Activos	2006 Passivos	2006 Saldo	2007 Activos	2007 Passivos	2007 Saldo		
			1	2	3	4	5	6	7	8	9	10	11	12	13	14	15		
1	Total da Economia	S.1	9 418	6 416	3 002	5 046	13 537	-8 491	11 130	16 931	-5 801	21 797	24 296	-2 499	15 503	21 599	-6 096	Total economy	1
2	Sociedades Não Financeiras	S.11	2 806	0	2 806	1 140	0	1 140	4 220	0	4 220	3 181	0	3 181	-686	0	-686	Non-financial corporations	2
3	Sociedades Financeiras	S.12	7 794	5 745	2 049	1 244	13 680	-12 436	5 039	16 393	-11 354	11 826	22 245	-10 419	6 591	20 669	-14 078	Financial corporations	3
4	Administrações Públicas	S.13	-1 290	671	-1 961	-196	-143	-53	880	538	342	899	2 051	-1 152	-431	930	-1 361	General government	4
5	Particulares	S.14+S.15	107	0	107	2 858	0	2 858	991	0	991	5 891	0	5 891	10 029	0	10 029	Households + NPISH	5
6	Resto do Mundo	S.2	5 454	8 455	-3 001	10 054	1 562	8 492	9 172	3 371	5 801	17 056	14 557	2 499	15 196	9 100	6 096	Rest of the world	6
			1	2	3	4	5	6	7	8	9	10	11	12	13	14	15		
		Code ESA 95	Assets	Liabilities	Net	Assets	Liabilities	Net	Assets	Liabilities	Net	Assets	Liabilities	Net	Assets	Liabilities	Net		
			2003			2004			2005			2006			2007				

F .1.3.2 CONTAS NACIONAIS FINANCEIRAS - TRANSACÇÕES

Instrumento financeiro - Títulos excepto Acções
Valores consolidados

Fonte / Source: Banco de Portugal

NATIONAL FINANCIAL ACCOUNTS - TRANSACTIONS

Financial instrument - Securities other than shares
Consolidated values

10^6 euros

		Código SEC 95	2003 Activos	2003 Passivos	2003 Saldo	2004 Activos	2004 Passivos	2004 Saldo	2005 Activos	2005 Passivos	2005 Saldo	2006 Activos	2006 Passivos	2006 Saldo	2007 Activos	2007 Passivos	2007 Saldo		
			1	2	3	4	5	6	7	8	9	10	11	12	13	14	15		
1	Total da Economia	S.1	13 998	4 059	9 939	9 987	6 545	3 442	15 282	11 086	4 196	6 992	10 772	-3 780	9 362	22 466	-13 104	Total economy	1
2	Sociedades Não Financeiras	S.11	1 473	-832	2 305	986	1 761	-775	-1 094	5 328	-6 422	-229	3 340	-3 569	-135	5 966	-6 101	Non-financial corporations	2
3	Sociedades Financeiras	S.1.2	8 430	1 894	6 536	6 795	585	6 210	15 768	-4 490	20 258	4 925	3 780	1 145	6 872	15 390	-8 518	Financial corporations	3
4	Administrações Públicas	S.13	217	2 997	-2 780	-126	4 198	-4 324	520	10 313	-9 793	407	3 708	-3 301	-78	1 115	-1 193	General government	4
5	Particulares	S.1.4+S.15	3 878	-1	3 879	2 332	2	2 330	88	-65	153	1 889	-56	1 945	2 703	-5	2 708	Households + NPISH	5
6	Resto do Mundo	S.2	3 724	13 663	-9 939	5 336	8 778	-3 442	10 148	14 344	-4 196	7 533	3 753	3 780	18 794	5 690	13 104	Rest of the world	6
			1	2	3	4	5	6	7	8	9	10	11	12	13	14	15		
		Code ESA 95	Assets	Liabilities	Net	Assets	Liabilities	Net	Assets	Liabilities	Net	Assets	Liabilities	Net	Assets	Liabilities	Net		
			2003			2004			2005			2006			2007				

F .1.3.3 CONTAS NACIONAIS FINANCEIRAS - TRANSACÇÕES

Instrumento financeiro - Empréstimos
Valores consolidados

Fonte / Source: Banco de Portugal

NATIONAL FINANCIAL ACCOUNTS - TRANSACTIONS

Financial instrument - Loans
Consolidated values

10^6 euros

		Código SEC 95	2003 Activos 1	2003 Passivos 2	2003 Saldo 3	2004 Activos 4	2004 Passivos 5	2004 Saldo 6	2005 Activos 7	2005 Passivos 8	2005 Saldo 9	2006 Activos 10	2006 Passivos 11	2006 Saldo 12	2007 Activos 13	2007 Passivos 14	2007 Saldo 15		
1	Total da Economia	S.1	16 021	24 891	-8 870	12 536	12 023	513	14 236	20 468	-6 232	18 525	23 101	-4 576	29 939	27 469	2 470	Total economy	1
2	Sociedades Não Financeiras	S.11	546	8 521	-7 975	-2 340	2 075	-4 415	1 684	5 731	-4 047	1 740	7 941	-6 201	4 280	14 375	-10 095	Non-financial corporations	2
3	Sociedades Financeiras	S.12	15 019	6 432	8 587	14 799	-1 307	16 106	12 267	3 285	8 982	16 820	2 952	13 868	27 679	48	27 631	Financial corporations	3
4	Administrações Públicas	S.13	455	156	299	74	1 321	-1 247	281	-174	455	-52	-37	-15	-2 040	766	-2 806	General government	4
5	Particulares	S.14+S.1	1	9 783	-9 782	4	9 935	-9 931	4	11 627	-11 623	17	12 244	-12 227	20	12 280	-12 260	Households + NPISH	5
6	Resto do Mundo	S.2	8 907	37	8 870	-2 114	-1 601	-513	3 859	-2 373	6 232	4 461	-115	4 576	2 401	4 871	-2 470	Rest of the world	6
		Code ESA 95	1 Assets	2 Liabilities	3 Net	4 Assets	5 Liabilities	6 Net	7 Assets	8 Liabilities	9 Net	10 Assets	11 Liabilities	12 Net	13 Assets	14 Liabilities	15 Net		
			2003			2004			2005			2006			2007				

F .1.3.4 CONTAS NACIONAIS FINANCEIRAS - TRANSACÇÕES

Instrumento financeiro - Acções e outras Participações
Valores consolidados

Fonte / Source: Banco de Portugal

NATIONAL FINANCIAL ACCOUNTS - TRANSACTIONS

Financial instrument - Shares and other equity
Consolidated values

10^6 euros

		Código SEC 95	2003 Activos 1	2003 Passivos 2	2003 Saldo 3	2004 Activos 4	2004 Passivos 5	2004 Saldo 6	2005 Activos 7	2005 Passivos 8	2005 Saldo 9	2006 Activos 10	2006 Passivos 11	2006 Saldo 12	2007 Activos 13	2007 Passivos 14	2007 Saldo 15		
1	Total da Economia	S.1	22 622	31 100	-8 478	18 575	22 152	-3 577	10 462	15 940	-5 478	15 085	17 741	-2 656	8 982	6 786	2 196	Total economy	1
2	Sociedades Não Financeiras	S.11	12 795	18 139	-5 344	10 598	13 883	-3 285	1 449	6 178	-4 729	7 299	11 658	-4 359	8 223	6 156	2 067	Non-financial corporations	2
3	Sociedades Financeiras	S.12	3 000	12 960	-9 960	3 112	8 269	-5 157	2 948	9 762	-6 814	9 248	6 083	3 165	576	629	-53	Financial corporations	3
4	Administrações Públicas	S.13	400	0	400	-164	0	-164	-523	0	-523	-1 687	0	-1 687	1 598	0	1 598	General government	4
5	Particulares	S.14+S.15	6 427	0	6 427	5 030	0	5 030	6 589	0	6 589	225	0	225	-1 416	0	-1 416	Households + NPISH	5
6	Resto do Mundo	S.2	15 407	6 929	8 478	10 517	6 940	3 577	7 427	1 949	5 478	10 736	8 080	2 656	3 522	5 718	-2 196	Rest of the world	6
		Code ESA 95	1 Assets	2 Liabilities	3 Net	4 Assets	5 Liabilities	6 Net	7 Assets	8 Liabilities	9 Net	10 Assets	11 Liabilities	12 Net	13 Assets	14 Liabilities	15 Net		
			2003			2004			2005			2006			2007				

Séries Trimestrais

Quarterly Series

F.1.4.1 TOTAL DA ECONOMIA — TOTAL ECONOMY

Transacções — **Transactions**

Valores consolidados — **Consolidated values**

Fonte / Source: Banco de Portugal

10^6 euros

		Activos financeiros								Passivos							Poupança Financeira
		Ouro Monetário e DSE (F.1)	Numerário e Depósitos (F.2)	Títulos excepto Acções (F.3)	Emprésti-mos (F.4)	Acções e outras Participa-ções (F.5)	Reservas Técnicas de Seguros (F.6)	Outros Débitos e Créditos (F.7)	Total (F.A)	Numerário e Depósitos (F.2)	Títulos excepto Acções (F.3)	Emprésti-mos (F.4)	Acções e outras Participa-ções (F.5)	Reservas Técnicas de Seguros (F.6)	Outros Débitos e Créditos (F.7)	Total (F.L)	(B.9F)
		1	2	3	4	5	6	7	8=1+...+7	9	10	11	12	13	14	15=9+..+14	16=8-15
02	Jun	2	8 069	-69	4 885	2 330	1 553	2 612	19 382	8 507	1 349	6 238	2 626	1 535	2 260	22 514	-3 132
	Set	3	993	2 354	6 732	1 368	-18	-1 864	9 569	2 353	3 676	4 590	2 427	-37	-1 871	11 138	-1 569
	Dez	-152	1 000	3 349	3 823	-5 249	2 051	4 363	9 185	-2 677	2 783	6 013	-1 681	2 110	3 771	10 320	-1 135
03	Mar	-312	2 009	1 843	2 446	6 155	824	147	13 113	2 823	1 287	4 797	5 772	807	-1 098	14 389	-1 276
	Jun	-460	-24	2 076	3 230	9 380	-566	747	14 383	3 044	-1 935	5 511	9 472	-577	1 192	16 707	-2 324
	Set	2	6 285	4 137	3 565	4 978	718	-980	18 705	4 964	2 045	4 162	7 983	707	-408	19 453	-748
	Dez	1	1 147	5 942	6 779	2 109	2 582	1 976	20 537	-4 415	2 662	10 420	7 872	2 463	3 062	22 063	-1 527
04	Mar	1	2 581	-73	3 662	4 655	1 023	2 374	14 223	5 661	1 361	4 235	4 248	1 001	-428	16 079	-1 855
	Jun	-369	1 311	4 669	3 758	4 314	1 095	1 994	16 772	6 342	3 182	2 124	3 876	1 078	2 631	19 231	-2 459
	Set	1	-3 307	1 270	2 056	5 077	550	-3 324	2 323	-1 908	-499	3 306	5 593	533	-2 828	4 198	-1 874
	Dez	-218	4 461	4 121	3 060	4 529	2 089	3 036	21 079	3 443	2 501	2 359	8 435	2 364	4 677	23 778	-2 700
05	Mar	4	-1 318	3 598	804	2 729	1 085	-4 289	2 613	2 223	928	1 864	3 886	1 072	-4 246	5 727	-3 113
	Jun	-268	1 208	2 674	6 647	3 873	2 500	4 397	21 030	6 033	4 130	5 369	3 421	2 461	3 200	24 615	-3 584
	Set	-110	5 894	3 882	4 496	1 932	2 198	-3 544	14 749	5 692	3 958	5 906	3 926	2 173	-4 628	17 029	-2 280
	Dez	-133	5 346	5 128	2 289	1 928	2 339	331	17 228	2 982	2 070	7 330	4 706	2 344	1 060	20 492	-3 264
06	Mar	1	2 261	4 173	3 609	4 000	1 802	-3 049	12 797	10 106	-240	4 045	3 358	1 787	-2 194	16 861	-4 065
	Jun	0	1 527	4 559	4 898	6 217	1 559	58	18 820	5 728	3 673	7 070	4 224	1 541	826	23 062	-4 243
	Set	-563	992	-5 183	5 487	746	600	-1 242	838	-3 358	129	4 501	5 637	583	-4 110	3 382	-2 544
	Dez	0	17 017	3 443	4 530	4 122	1 798	3 059	33 969	11 821	7 209	7 484	4 522	2 112	4 503	37 651	-3 683
07	Mar	1	-9 904	4 818	4 669	5 455	1 643	-2 881	3 802	-4 628	1 833	5 478	4 476	1 305	-1 795	6 670	-2 869
	Jun	1	12 037	2 184	9 507	-453	1 109	3 515	27 900	11 495	12 621	4 779	366	1 108	1 286	31 655	-3 755
	Set	1	9 211	-2 444	7 320	1 591	906	-886	15 700	7 485	2 562	9 057	38	905	-1 624	18 423	-2 724
	Dez	-4	4 159	4 803	8 442	2 389	1 304	3 319	24 412	7 247	5 449	8 154	1 905	1 298	4 847	28 901	-4 488
08	Mar	5	-626	2 226	6 791	-6 194	1 383	741	4 325	3 418	6 109	5 302	-7 583	1 392	-308	8 330	-4 004
		1	2	3	4	5	6	7	8=1+...+7	9	10	11	12	13	14	15	16=8-15
		Monetary Gold and SDR (F.1)	Currency and deposits (F.2)	Securities other than shares (F.3)	Loans (F.4)	Shares and other equity (F.5)	Insurance technical reserves (F.6)	Other accounts receivable and payable (F.7)	Total (F.A)	Currency and deposits (F.2)	Securities other than shares (F.3)	Loans (F.4)	Shares and other equity (F.5)	Insurance technical reserves (F.6)	Other accounts receivable and payable (F.7)	Total (F.L)	Financial savings (B.9F)
		Financial assets								Liabilities							

F.1.4.2 SOCIEDADES NÃO FINANCEIRAS — NON-FINANCIAL CORPORATIONS

Transacções — **Transactions**

Valores consolidados — **Consolidated values**

Fonte / Source: Banco de Portugal

10^6 euros

		Activos financeiros								Passivos							Poupança Financeira
		Ouro Monetário e DSE (F.1)	Numerário e Depósitos (F.2)	Títulos excepto Acções (F.3)	Emprésti-mos (F.4)	Acções e outras Participa-ções (F.5)	Reservas Técnicas de Seguros (F.6)	Outros Débitos e Créditos (F.7)	Total (F.A)	Numerário e Depósitos (F.2)	Títulos excepto Acções (F.3)	Emprésti-mos (F.4)	Acções e outras Participa-ções (F.5)	Reservas Técnicas de Seguros (F.6)	Outros Débitos e Créditos (F.7)	Total (F.L)	(B.9F)
		1	2	3	4	5	6	7	8=1+...+7	9	10	11	12	13	14	15=9+..+14	16=8-15
02	Jun	0	282	-1 075	338	1 968	-14	2 178	3 677	0	-192	2 429	1 333	13	4 479	8 061	-4 385
	Set	0	551	2 115	3 391	107	-26	-2 342	3 797	0	1 491	1 758	1 658	-12	-1 461	3 434	363
	Dez	0	2 255	-515	1 187	-10 076	7	3 383	-3 759	0	930	37	-3 977	-629	2 629	-1 011	-2 748
03	Mar	0	-311	97	-222	5 946	54	-1 000	4 563	0	-1 111	2 247	4 492	66	-2 115	3 580	983
	Jun	0	248	323	26	4 352	43	861	5 854	0	356	1 001	7 392	130	-367	8 513	-2 659
	Set	0	916	509	40	1 954	-29	-690	2 701	0	-370	664	4 801	-41	-2 089	2 965	-263
	Dez	0	1 954	543	701	543	74	2 550	6 366	0	292	4 608	1 454	1 096	3 660	11 111	-4 745
04	Mar	0	-1 911	25	748	2 537	80	2 821	4 299	0	390	777	3 617	-49	-1 131	3 604	695
	Jun	0	845	306	-703	2 312	5	1 087	3 852	0	720	659	2 638	3	2 826	6 845	-2 993
	Set	0	248	571	226	4 273	12	-2 216	3 113	0	-93	365	4 947	42	-771	4 489	-1 376
	Dez	0	1 959	84	-2 610	1 476	27	688	1 624	0	745	274	2 680	712	266	4 677	-3 053
05	Mar	0	-1 819	1 004	555	-639	88	-2 618	-3 430	0	1 751	-409	1 420	-314	-5 499	-3 051	-378
	Jun	0	810	-1 041	101	2 500	28	2 875	5 273	0	928	3 492	953	107	5 768	11 248	-5 976
	Set	0	1 110	-798	766	-143	24	-1 505	-546	0	-82	741	2 352	155	-1 941	1 226	-1 772
	Dez	0	4 119	-260	262	-269	56	1 226	5 134	0	2 731	1 907	1 453	-49	-615	5 427	-293
06	Mar	0	-2 894	33	324	1 968	103	-1 313	-1 777	0	-1 218	965	2 590	-31	-3 097	-791	-986
	Jun	0	207	64	793	1 222	-26	-2 061	198	0	1 476	4 293	2 596	-320	-620	7 426	-7 228
	Set	0	-70	-113	656	125	15	682	1 295	0	-463	1 191	2 584	66	-737	2 641	-1 346
	Dez	0	5 938	-213	-33	3 984	73	1 535	11 284	0	3 545	1 492	3 888	188	4 804	13 918	-2 634
07	Mar	0	-4 171	171	772	5 542	173	-1 225	1 262	0	-432	2 052	3 084	-141	-2 911	1 651	-390
	Jun	0	1 162	-124	685	-688	-7	3 127	4 154	0	2 776	4 781	689	9	3 483	11 737	-7 583
	Set	0	812	-77	986	2 440	28	-2 149	2 041	0	2 194	2 796	516	-203	-1 577	3 725	-1 684
	Dez	0	1 510	-105	1 837	930	-9	1 396	5 559	0	1 429	4 747	1 866	47	1 986	10 076	-4 516
08	Mar	0	-1 835	-215	352	5 683	93	802	4 881	0	1 372	4 483	1 361	268	-1 760	5 723	-843
		1	2	3	4	5	6	7	8=1+...+7	9	10	11	12	13	14	15	16=8-15
		Monetary Gold and SDR (F.1)	Currency and deposits (F.2)	Securities other than shares (F.3)	Loans (F.4)	Shares and other equity (F.5)	Insurance technical reserves (F.6)	Other accounts receivable and payable (F.7)	Total (F.A)	Currency and deposits (F.2)	Securities other than shares (F.3)	Loans (F.4)	Shares and other equity (F.5)	Insurance technical reserves (F.6)	Other accounts receivable and payable (F.7)	Total (F.L)	Financial savings (B.9F)
		Financial assets								Liabilities							

F.1.4.3 SOCIEDADES FINANCEIRAS — FINANCIAL CORPORATIONS

Transacções — **Transactions**

Valores consolidados — **Consolidated values**

Fonte / Source: Banco de Portugal

10^6 euros

		Activos financeiros								Passivos							Poupança Financeira
		Ouro Monetário e DSE (F.1)	Numerário e Depósitos (F.2)	Títulos excepto Acções (F.3)	Empréstimos (F.4)	Acções e outras Participações (F.5)	Reservas Técnicas de Seguros (F.6)	Outros Débitos e Créditos (F.7)	Total (F.A)	Numerário e Depósitos (F.2)	Títulos excepto Acções (F.3)	Empréstimos (F.4)	Acções e outras Participações (F.5)	Reservas Técnicas de Seguros (F.6)	Outros Débitos e Créditos (F.7)	Total (F.L)	(B.9F)
		1	2	3	4	5	6	7	8=1+...+7	9	10	11	12	13	14	15=9+..+14	16=8-15
02	Jun	2	5 597	1 551	4 471	-932	17	343	11 048	8 383	175	1 208	1 293	1 522	-1 002	11 579	-531
	Set	3	-840	-880	3 267	925	17	745	3 238	1 920	-448	91	769	-25	384	2 691	547
	Dez	-152	-3 613	3 183	2 563	1 191	-60	200	3 313	-2 887	117	3 138	2 295	2 740	-687	4 716	-1 403
03	Mar	-312	2 718	731	2 527	1 034	22	-579	6 141	1 778	50	1 302	1 280	741	1 137	6 288	-146
	Jun	-460	3 399	-61	3 095	400	15	-223	6 164	3 631	-744	2 662	2 080	-707	-343	6 579	-414
	Set	2	4 828	2 995	3 418	791	9	-72	11 969	4 818	355	974	3 182	748	1 223	11 301	668
	Dez	1	-3 150	4 765	5 979	775	123	-814	7 679	-4 482	2 233	1 494	6 418	1 366	141	7 171	508
04	Mar	1	6 694	311	2 836	959	28	-146	10 684	5 920	158	1 530	631	1 050	583	9 873	811
	Jun	-369	-1 827	3 589	4 388	-95	17	431	6 134	6 392	-285	-1 434	1 237	1 076	-256	6 730	-596
	Set	1	-3 597	331	1 970	28	18	-297	-1 546	-2 097	-103	-200	646	491	-840	-2 103	558
	Dez	-218	-27	2 563	5 606	2 220	-276	20	9 889	3 465	815	-1 202	5 755	1 653	1 560	12 045	-2 156
05	Mar	4	1 920	1 999	177	1 089	20	-1 008	4 202	2 200	-2 619	454	2 467	1 386	-866	3 022	1 180
	Jun	-268	-1 206	3 795	6 474	-744	41	1 563	9 654	6 030	254	-396	2 468	2 354	-1 009	9 702	-47
	Set	-110	4 235	4 505	3 658	851	26	-1 162	12 004	5 445	347	1 960	1 574	2 018	320	11 665	340
	Dez	-133	89	5 469	1 957	1 752	-4	-758	8 374	2 717	-2 472	1 267	3 253	2 392	2 252	9 410	-1 036
06	Mar	1	5 894	3 183	3 241	1 857	23	-1 253	12 946	9 472	150	916	768	1 817	-424	12 698	249
	Jun	0	-1 928	4 017	4 076	4 012	16	-274	9 920	5 115	-106	227	1 628	1 861	1 237	9 962	-42
	Set	-563	759	-5 344	4 787	466	19	-846	-722	-3 776	1 170	356	3 053	517	-2 571	-1 250	529
	Dez	0	7 100	3 070	4 715	2 913	-311	1 516	19 004	11 434	2 565	1 454	634	1 924	845	18 856	148
07	Mar	1	-2 599	3 283	3 869	-173	350	-1 302	3 430	-4 602	3 723	601	1 391	1 446	-52	2 508	922
	Jun	1	6 834	3 410	8 791	-598	1	133	18 571	11 305	7 466	-1 215	-323	1 099	102	18 434	137
	Set	1	5 170	-3 183	6 310	1 001	3	1 537	10 838	6 781	2 029	756	-478	1 108	-84	10 112	726
	Dez	-4	-2 814	3 362	8 710	346	5	1 852	11 457	7 185	2 172	-94	39	1 251	68	10 621	836
08	Mar	5	-340	1 298	6 432	-7 719	-3	694	367	3 863	3 195	366	-8 944	1 124	58	-338	705
		1	2	3	4	5	6	7	8=1+...+7	9	10	11	12	13	14	15	16=8-15
		Monetary Gold and SDR (F.1)	Currency and deposits (F.2)	Securities other than shares (F.3)	Loans (F.4)	Shares and other equity (F.5)	Insurance technical reserves (F.6)	Other accounts receivable and payable (F.7)	Total (F.A)	Currency and deposits (F.2)	Securities other than shares (F.3)	Loans (F.4)	Shares and other equity (F.5)	Insurance technical reserves (F.6)	Other accounts receivable and payable (F.7)	Total (F.L)	Financial savings (B.9F)
		Financial assets								Liabilities							

F.1.4.4 ADMINISTRAÇÕES PÚBLICAS[1] — GENERAL GOVERNMENT[1]

Transacções — **Transactions**

Valores consolidados — **Consolidated values**

Fonte / Source: Banco de Portugal

10^6 euros

		Activos financeiros								Passivos							Poupança Financeira
		Ouro Monetário e DSE (F.1)	Numerário e Depósitos (F.2)	Títulos excepto Acções (F.3)	Empréstimos (F.4)	Acções e outras Participações (F.5)	Reservas Técnicas de Seguros (F.6)	Outros Débitos e Créditos (F.7)	Total (F.A)	Numerário e Depósitos (F.2)	Títulos excepto Acções (F.3)	Empréstimos (F.4)	Acções e outras Participações (F.5)	Reservas Técnicas de Seguros (F.6)	Outros Débitos e Créditos (F.7)	Total (F.L)	(B.9F)
		1	2	3	4	5	6	7	8=1+...+7	9	10	11	12	13	14	15=9+..+14	16=8-15
02	Jun	0	744	-73	73	36	0	128	909	124	1 366	228	0	0	-83	1 635	-726
	Set	0	95	-167	74	124	0	4	130	433	2 633	223	0	0	-694	2 594	-2 464
	Dez	0	1 555	-13	72	1 005	1	954	3 573	210	1 737	436	0	0	1 404	3 787	-214
03	Mar	0	1 065	180	142	121	0	-547	962	1 045	2 344	-244	0	0	-1 026	2 119	-1 157
	Jun	0	-3 803	86	108	330	0	111	-3 167	-587	-1 550	3	0	0	569	-1 565	-1 602
	Set	0	55	-128	107	145	0	-84	94	146	2 055	140	0	0	368	2 708	-2 615
	Dez	0	1 393	79	98	-197	1	541	1 916	67	149	257	0	0	162	635	1 281
04	Mar	0	-1 464	76	76	197	0	-424	-1 538	-260	810	-189	0	0	-167	195	-1 733
	Jun	0	1 815	56	73	48	0	324	2 316	-50	2 751	63	0	0	711	3 475	-1 159
	Set	0	-1 930	-57	-140	48	0	-526	-2 606	189	-305	1 059	0	0	-1 073	-130	-2 476
	Dez	0	1 383	-202	64	-456	1	2 852	3 642	-22	942	387	0	0	1 843	3 150	491
05	Mar	0	-929	155	70	113	1	-552	-1 142	23	1 855	-241	0	0	-707	930	-2 072
	Jun	0	1 001	395	72	-335	0	-293	840	3	2 957	-958	0	0	-645	1 358	-517
	Set	0	696	55	71	-122	0	-920	-219	247	3 696	364	0	0	-1 667	2 640	-2 859
	Dez	0	112	-86	68	-179	2	109	24	265	1 804	661	0	0	869	3 600	-3 576
06	Mar	0	-291	223	41	-63	1	-529	-618	634	850	-671	0	0	-399	413	-1 031
	Jun	0	1 683	60	28	17	0	225	2 012	613	2 305	9	0	0	-522	2 405	-394
	Set	0	-1 682	-309	42	56	0	-147	-2 041	417	-573	-325	0	0	-36	-517	-1 525
	Dez	0	1 189	434	-162	-1 697	1	347	112	387	1 125	951	0	0	735	3 197	-3 085
07	Mar	0	-2 385	64	21	148	1	-160	-2 312	-26	-1 477	307	0	0	747	-449	-1 863
	Jun	0	1 008	14	22	-24	0	241	1 262	190	2 378	-2 096	0	0	-112	361	901
	Set	0	374	-118	-37	15	0	13	247	704	-1 673	2 545	0	0	-142	1 434	-1 187
	Dez	0	573	-39	-2 046	1 460	0	30	-22	62	1 886	10	0	0	197	2 155	-2 177
08	Mar	0	-334	-43	4	161	1	-793	-1 006	-445	1 516	-1 654	0	0	1 138	555	-1 560
		1	2	3	4	5	6	7	8=1+...+7	9	10	11	12	13	14	15	16=8-15
		Monetary Gold and SDR (F.1)	Currency and deposits (F.2)	Securities other than shares (F.3)	Loans (F.4)	Shares and other equity (F.5)	Insurance technical reserves (F.6)	Other accounts receivable and payable (F.7)	Total (F.A)	Currency and deposits (F.2)	Securities other than shares (F.3)	Loans (F.4)	Shares and other equity (F.5)	Insurance technical reserves (F.6)	Other accounts receivable and payable (F.7)	Total (F.L)	Financial savings (B.9F)
		Financial assets								Liabilities							

(1) A partir do primeiro trimestre de 2007 a estimativa dos passivos das Administrações Públicas em Outros Débitos e Créditos inclui informação de base adicional numa óptica de compromissos que permite melhorar a cobertura deste instrumento. Os valores desta rubrica e, consequentemente, do saldo deste Sector Institucional não são, assim, comparáveis com os valores homólogos./ From the first quarter of 2007 onwards, the estimate of General Government liabilities in Other accounts receivable and payable includes aditional data on an accrual basis, allowing for a better coverage of this instrument. The current values of this item and of the General Government total balance are not, therefore, comparable with the values for the same period of the previous year.

F.1.4.5 PARTICULARES — HOUSEHOLDS

Transacções — Transactions

Valores consolidados — Consolidated values

Fonte / Source: Banco de Portugal

10^6 euros

		Activos financeiros								Passivos							Poupança Financeira
		Ouro Monetário e DSE (F.1)	Numerário e Depósitos (F.2)	Títulos excepto Acções (F.3)	Emprésti-mos (F.4)	Acções e outras Participa-ções (F.5)	Reservas Técnicas de Seguros (F.6)	Outros Débitos e Créditos (F.7)	Total (F.A)	Numerário e Depósitos (F.2)	Títulos excepto Acções (F.3)	Emprésti-mos (F.4)	Acções e outras Participa-ções (F.5)	Reservas Técnicas de Seguros (F.6)	Outros Débitos e Créditos (F.7)	Total (F.L)	(B.9F)
		1	2	3	4	5	6	7	8=1+...+7	9	10	11	12	13	14	15=9+..+14	16=8-15
02	Jun	0	1 447	-472	3	1 258	1 550	-38	3 749	0	0	2 372	0	0	-1 134	1 238	2 510
	Set	0	1 186	1 286	0	211	-8	-271	2 405	0	0	2 519	0	0	-99	2 420	-15
	Dez	0	802	694	1	2 632	2 103	-174	6 058	0	0	2 402	0	0	426	2 828	3 230
03	Mar	0	-1 463	836	-1	-946	748	2 273	1 447	0	4	1 492	0	0	907	2 402	-956
	Jun	0	132	1 727	1	4 297	-624	-2	5 532	0	2	1 845	0	0	1 333	3 180	2 351
	Set	0	487	761	0	2 088	739	-134	3 941	0	5	2 384	0	0	90	2 479	1 462
	Dez	0	950	555	1	988	2 384	-302	4 576	0	-12	4 061	0	0	-901	3 148	1 428
04	Mar	0	-738	-486	3	962	915	122	779	0	4	2 117	0	0	287	2 407	-1 629
	Jun	0	478	717	0	2 049	1 073	153	4 470	0	-4	2 835	0	0	-650	2 181	2 289
	Set	0	1 972	425	1	729	521	-286	3 361	0	2	2 083	0	0	-144	1 942	1 420
	Dez	0	1 146	1 675	1	1 289	2 337	-524	5 924	0	0	2 899	0	0	1 007	3 906	2 018
05	Mar	0	-490	439	1	2 167	977	-110	2 983	0	-59	2 061	0	0	2 825	4 826	-1 843
	Jun	0	603	-475	0	2 452	2 431	252	5 263	0	-10	3 231	0	0	-914	2 307	2 956
	Set	0	-148	119	1	1 346	2 148	44	3 510	0	-2	2 841	0	0	-1 340	1 498	2 012
	Dez	0	1 025	4	2	624	2 286	-245	3 696	0	7	3 494	0	0	-1 446	2 055	1 641
06	Mar	0	-448	734	2	238	1 675	46	2 246	0	-21	2 835	0	0	1 727	4 541	-2 295
	Jun	0	1 565	419	2	967	1 569	2 169	6 691	0	-3	2 542	0	0	731	3 270	3 421
	Set	0	1 986	584	3	99	566	-931	2 307	0	-5	3 279	0	0	-766	2 508	-202
	Dez	0	2 789	152	10	-1 078	2 035	-339	3 569	0	-27	3 588	0	0	-1 881	1 680	1 889
07	Mar	0	-749	1 300	7	-61	1 119	-194	1 422	0	20	2 519	0	0	421	2 960	-1 538
	Jun	0	3 033	-1 116	10	858	1 115	15	3 913	0	1	3 309	0	0	-2 187	1 123	2 790
	Set	0	2 855	934	62	-1 865	875	-287	2 574	0	12	2 960	0	0	180	3 152	-579
	Dez	0	4 890	1 585	-59	-347	1 308	40	7 418	0	-38	3 492	0	0	2 596	6 049	1 368
08	Mar	0	1 883	1 187	3	-4 319	1 292	38	83	0	26	2 107	0	0	257	2 390	-2 307
		1	2	3	4	5	6	7	8=1+...+7	9	10	11	12	13	14	15	16=8-15
		Monetary Gold and SDR (F.1)	Currency and deposits (F.2)	Securities other than shares (F.3)	Loans (F.4)	Shares and other equity (F.5)	Insurance technical reserves (F.6)	Other accounts receivable and payable (F.7)	Total (F.A)	Currency and deposits (F.2)	Securities other than shares (F.3)	Loans (F.4)	Shares and other equity (F.5)	Insurance technical reserves (F.6)	Other accounts receivable and payable (F.7)	Total (F.L)	Financial savings (B.9F)
		Financial assets								Liabilities							

F.1.4.6 RESTO DO MUNDO — REST OF THE WORLD

Transacções — Transactions

Valores consolidados — Consolidated values

Fonte / Source: Banco de Portugal

10^6 euros

		Activos financeiros								Passivos							Poupança Financeira
		Ouro Monetário e DSE (F.1)	Numerário e Depósitos (F.2)	Títulos excepto Acções (F.3)	Emprésti-mos (F.4)	Acções e outras Participa-ções (F.5)	Reservas Técnicas de Seguros (F.6)	Outros Débitos e Créditos (F.7)	Total (F.A)	Numerário e Depósitos (F.2)	Títulos excepto Acções (F.3)	Emprésti-mos (F.4)	Acções e outras Participa-ções (F.5)	Reservas Técnicas de Seguros (F.6)	Outros Débitos e Créditos (F.7)	Total (F.L)	(B.9F)
		1	2	3	4	5	6	7	8=1+...+7	9	10	11	12	13	14	15=9+..+14	16=8-15
02	Jun	-2	7 140	1 842	1 449	507	-1	923	11 858	6 703	424	95	212	17	1 275	8 725	3 132
	Set	-3	1 221	3 349	752	353	-2	-1 093	4 577	-138	2 028	2 894	-707	17	-1 085	3 008	1 569
	Dez	152	-6 888	1 249	1 973	2 780	-1	122	-612	-3 211	1 815	-217	-787	-60	714	-1 747	1 135
03	Mar	312	4 335	731	1 877	-204	4	763	7 818	3 521	1 287	-475	178	22	2 008	6 542	1 276
	Jun	460	6 345	-689	2 059	6 485	3	-274	14 390	3 277	3 321	-221	6 393	15	-719	12 066	2 324
	Set	-2	3 556	1 896	1 684	3 005	-2	-556	9 580	4 877	3 988	1 087	0	9	-1 128	8 832	748
	Dez	-1	-8 783	1 787	3 287	6 122	3	533	2 947	-3 220	5 067	-354	358	123	-553	1 420	1 527
04	Mar	-1	10 874	2 131	1 684	565	6	488	15 745	7 794	697	1 111	972	28	3 289	13 890	1 855
	Jun	369	3 823	2 119	-1 626	3 287	0	409	8 382	-1 208	3 606	8	3 725	17	-227	5 923	2 459
	Set	-1	-1 977	-381	1 424	1 411	1	-666	-189	-3 376	1 388	174	895	18	-1 161	-2 063	1 874
	Dez	218	-2 666	1 467	-3 595	5 254	0	896	1 574	-1 647	3 087	-2 894	1 348	-276	-744	-1 126	2 700
05	Mar	-4	5 705	329	666	2 023	7	-147	8 578	2 164	2 999	-394	866	20	-190	5 464	3 113
	Jun	268	3 631	4 741	-657	405	2	40	8 430	-1 194	3 285	621	856	41	1 236	4 846	3 584
	Set	110	3 065	3 606	2 208	2 864	2	-510	11 343	3 266	3 529	798	869	26	574	9 063	2 280
	Dez	133	-3 229	1 473	1 642	2 136	0	607	2 763	-866	4 531	-3 398	-642	-4	-121	-501	3 264
06	Mar	-1	14 508	-854	1 139	248	8	703	15 751	6 663	3 559	704	890	23	-152	11 687	4 065
	Jun	0	3 008	2 989	878	1 940	-2	-596	8 216	-1 193	3 875	-1 294	3 933	16	-1 364	3 974	4 243
	Set	563	-3 025	191	433	5 395	1	-976	2 582	1 326	-5 121	1 419	504	19	1 892	38	2 544
	Dez	0	2 565	5 206	2 010	3 154	3	761	13 698	7 761	1 440	-945	2 753	-311	-683	10 015	3 683
07	Mar	-1	2 550	118	1 938	1 205	13	447	6 268	-2 727	3 102	1 128	2 184	350	-639	3 399	2 869
	Jun	-1	7 624	12 727	-2 766	1 548	0	495	19 627	8 166	2 290	1 962	729	1	2 723	15 872	3 755
	Set	-1	4 512	2 040	2 766	-709	2	-800	7 811	6 239	-2 966	1 030	843	3	-62	5 087	2 724
	Dez	4	510	3 909	464	1 478	0	369	6 732	-2 578	3 263	752	1 962	5	-1 160	2 244	4 489
08	Mar	-5	4 391	3 071	-655	-176	7	382	7 014	346	-812	835	1 212	-3	1 431	3 010	4 004
		1	2	3	4	5	6	7	8=1+...+7	9	10	11	12	13	14	15	16=8-15
		Monetary Gold and SDR (F.1)	Currency and deposits (F.2)	Securities other than shares (F.3)	Loans (F.4)	Shares and other equity (F.5)	Insurance technical reserves (F.6)	Other accounts receivable and payable (F.7)	Total (F.A)	Currency and deposits (F.2)	Securities other than shares (F.3)	Loans (F.4)	Shares and other equity (F.5)	Insurance technical reserves (F.6)	Other accounts receivable and payable (F.7)	Total (F.L)	Financial savings (B.9F)
		Financial assets								Liabilities							

F.2 Contas nacionais financeiras – Patrimónios financeiros

F.2 National financial accounts – Financial assets and liabilities

Séries Anuais

Annual Series

F .2.1.1 CONTAS NACIONAIS FINANCEIRAS - PATRIMÓNIOS FINANCEIROS

Por sector institucional e instrumento financeiro - 2002

Valores consolidados

Fonte / Source: Banco de Portugal

NATIONAL FINANCIAL ACCOUNTS - FINANCIAL ASSETS AND LIABILITIES

By institutional sector and financial instrument - 2002

Consolidated values

10^6 euros

		Código SEC 95	Total da Economia (S.1)			Sociedades Não Financeiras (S.11)			Sociedades Financeiras (S.12)			Administrações Públicas (S.13)			Particulares (S.14+S.15)			Resto do Mundo (S.2)				
			Activos	Passivos	Saldo	Activos	Passivos	Saldo	Activos	Passivos	Saldo	Activos	Passivos	Saldo	Activos	Passivos	Saldo	Activos	Passivos	Saldo		
			1	2	3	4	5	6	7	8	9	10	11	12	13	14	15	16	17	18		
1	Activos financeiros líquidos	BF.90	779 022	855 667	-76 645	90 705	282 648	-191 943	365 550	375 993	-10 442	43 411	89 487	-46 076	279 355	107 538	171 816	264 201	181 265	82 936	Net financial assets	1
	por memória: em percentagem do PIB				-56.6			-141.7			-7.7			-34.0			126.9			61.2	memo item: as a percentage of GDP	
2	Ouro Monetário e DSE	AF.1	6 291	0	6 291	0	0	0	6 291	0	6 291	0	0	0	0	0	0	0	0	0	Monetary gold and SDR	2
3	Numerário e Depósitos	AF.2	190 849	230 039	-39 190	31 960	0	31 960	38 492	213 964	-175 472	8 023	16 075	-8 052	112 374	0	112 374	96 992	57 802	39 190	Currency and deposits	3
4	Numerário	AF.21	4 825	4 276	548	1 472	0	1 472	165	3 967	-3 801	57	310	-253	3 131	0	3 131	0	548	-548	Currency	4
5	Depósitos transferíveis e Outros depósitos	AF.22+AF.29	186 024	225 762	-39 738	30 488	0	30 488	38 327	209 997	-171 670	7 966	15 765	-7 799	109 244	0	109 244	96 992	57 254	39 738	Transferable deposits and Other deposits	5
6	Títulos excepto Acções	AF.3	93 894	100 875	-6 981	4 555	16 347	-11 792	72 460	21 949	50 510	1 926	62 579	-60 653	14 953	0	14 953	67 354	60 373	6 981	Securities other than shares	6
7	Títulos excepto acções excluindo derivados financeiros	AF.33	93 318	100 874	-7 556	4 555	16 345	-11 790	71 963	21 949	50 013	1 847	62 579	-60 732	14 953	0	14 953	67 354	59 798	7 556	Securities other than shares, excluding financial derivatives	7
8	De curto prazo	AF.331	15 437	11 666	3 771	1 050	10 263	-9 212	13 763	1 112	12 651	231	291	-60	393	0	393	7 374	11 145	-3 771	Short-term	8
9	De longo prazo	AF.332	77 881	89 208	-11 327	3 505	6 083	-2 578	58 200	20 837	37 363	1 616	62 288	-60 672	14 560	0	14 560	59 980	48 653	11 327	Long-term	9
10	Derivados financeiros	AF.34	576	1	575	0	1	-1	497	0	497	79	0	79	0	0	0	0	575	-575	Financial derivatives	10
11	Empréstimos	AF.4	211 688	221 349	-9 661	11 588	106 313	-94 725	196 061	16 588	179 474	4 032	5 956	-1 924	7	92 493	-92 486	41 629	31 968	9 661	Loans	11
12	De curto prazo	AF.41	53 194	49 473	3 722	650	41 266	-40 616	52 543	580	51 963	1	615	-614	0	7 011	-7 011	1 118	4 840	-3 722	Short-term	12
13	De longo prazo	AF.42	158 494	171 877	-13 383	10 937	65 047	-54 109	143 518	16 008	127 510	4 031	5 341	-1 310	7	85 482	-85 474	40 511	27 128	13 383	Long-term	13
14	Acções e outras Participações	AF.5	188 764	215 345	-26 581	18 568	139 810	-121 243	40 247	75 535	-35 288	23 122	0	23 122	106 828	0	106 828	51 020	24 439	26 581	Shares and other equity	14
15	Acções e outras participações excluindo fundos de investimento	AF.51	163 729	193 395	-29 666	17 646	139 810	-122 164	37 813	53 585	-15 771	22 804	0	22 804	85 466	0	85 466	50 772	21 105	29 666	Shares and other equlty excluding mutual funds shares	15
16	Unidades de participação em fundos de investimento	AF.52	25 035	21 950	3 085	922	0	922	2 434	21 950	-19 517	318	0	318	21 362	0	21 362	248	3 333	-3 085	Mutual funds shares	16
17	Reservas Técnicas de Seguros	AF.6	45 438	44 979	459	2 146	1 677	469	629	43 303	-42 674	11	0	11	42 652	0	42 652	170	629	-459	Insurance technical reserves	17
18	Seguros de vida e fundos de pensões	AF.61	39 441	39 441	0	0	1 677	-1 677	0	37 764	-37 764	0	0	0	39 441	0	39 441	0	0	0	Net equity of households in life insurance & pension funds reserves	18
19	Outras	AF.62	5 998	5 539	459	2 146	0	2 146	629	5 539	-4 910	11	0	11	3 211	0	3 211	170	629	-459	Other	19
20	Outros Débitos e Créditos	AF.7	42 097	43 079	-982	21 889	18 501	3 387	11 370	4 654	6 716	6 298	4 878	1 420	2 540	15 045	-12 506	7 037	6 055	982	Other accounts receivable and payable	20
21	Créditos comerciais e adiantamentos	AF.71	23 556	25 327	-1 771	20 797	9 573	11 224	207	957	-750	13	1 999	-1 985	2 540	12 799	-10 259	6 834	5 063	1 771	Trade credits and advances	21
22	Outros	AF.79	18 540	17 752	789	1 092	8 929	-7 837	11 164	3 698	7 466	6 285	2 879	3 406	0	2 246	-2 246	203	992	-789	Other	22

	Code ESA 95	Total economy (S.1)			Non-financial corporations (S.11)			Financial corporations (S.12)			General government (S.13)			Households+NPISH (S.14+S.15)			Rest of the world (S.2)			
		1	2	3	4	5	6	7	8	9	10	11	12	13	14	15	16	17	18	
		Assets	Liabilities	Net	Assets	Liabilities	Net	Assets	Liabilities	Net	Assets	Liabilities	Net	Assets	Liabilities	Net	Assets	Liabilities	Net	

F .2.1.2 CONTAS NACIONAIS FINANCEIRAS - PATRIMÓNIOS FINANCEIROS

Por sector institucional e instrumento financeiro - 2003

Valores consolidados

Fonte / Source: Banco de Portugal

NATIONAL FINANCIAL ACCOUNTS - FINANCIAL ASSETS AND LIABILITIES

By institutional sector and financial instrument - 2003

Consolidated values

10^6 euros

		Código SEC 95	Total da Economia (S.1)			Sociedades Não Financeiras (S.11)			Sociedades Financeiras (S.12)			Administrações Públicas (S.13)			Particulares (S.14+S.15)			Resto do Mundo (S.2)				
			Activos	Passivos	Saldo	Activos	Passivos	Saldo	Activos	Passivos	Saldo	Activos	Passivos	Saldo	Activos	Passivos	Saldo	Activos	Passivos	Saldo		
			1	2	3	4	5	6	7	8	9	10	11	12	13	14	15	16	17	18		
1	Activos financeiros líquidos	BF.90	849 175	930 096	-80 921	112 923	308 913	-195 990	398 351	409 343	-10 992	42 838	93 179	-50 341	295 063	118 661	176 401	295 168	208 682	86 486	Net financial assets	1
	por memória: em percentagem do PIB				-58.4			-141.4			-7.9			-36.3			127.3			62.4	memo item: as a percentage of GDP	
2	Ouro Monetário e DSE	AF.1	5 565	0	5 565	0	0	0	5 565	0	5 565	0	0	0	0	0	0	0	0	0	Monetary gold and SDR	2
3	Numerário e Depósitos	AF.2	198 463	233 311	-34 848	35 560	0	35 560	44 106	216 565	-172 459	6 664	16 746	-10 082	112 133	0	112 133	98 810	63 962	34 848	Currency and deposits	3
4	Numerário	AF.21	5 130	4 126	1 004	1 586	0	1 586	178	3 762	-3 584	24	364	-341	3 343	0	3 343	0	1 004	-1 004	Currency	4
5	Depósitos transferíveis e Outros depósitos	AF.22+AF.29	193 333	229 185	-35 852	33 974	0	33 974	43 929	212 803	-168 874	6 640	16 382	-9 741	108 790	0	108 790	98 810	62 958	35 852	Transferable deposits and Other deposits	5
6	Títulos excepto Acções	AF.3	105 185	104 113	1 073	5 288	15 205	-9 917	79 658	24 011	55 647	2 178	64 897	-62 719	18 061	-1	18 062	70 584	71 657	-1 073	Securities other than shares	6
7	Títulos excepto acções excluindo derivados financeiros	AF.33	105 144	104 068	1 077	5 288	15 159	-9 871	79 851	24 011	55 840	1 944	64 897	-62 954	18 061	0	18 061	70 584	71 661	-1 077	Securities other than shares, excluding financial derivatives	7
8	De curto prazo	AF.331	17 365	14 431	2 935	566	8 882	-8 316	16 170	1 752	14 418	253	3 798	-3 545	377	0	377	9 327	12 262	-2 935	Short-term	8
9	De longo prazo	AF.332	87 779	89 637	-1 858	4 722	6 278	-1 555	63 681	22 260	41 422	1 691	61 100	-59 409	17 684	0	17 684	61 257	59 399	1 858	Long-term	9
10	Derivados financeiros	AF.34	41	45	-4	0	46	-46	-193	0	-193	234	0	234	0	-1	1	0	-4	4	Financial derivatives	10
11	Empréstimos	AF.4	227 237	246 817	-19 580	12 639	115 285	-102 646	210 606	23 581	187 025	3 985	6 263	-2 277	7	101 689	-101 681	50 221	30 641	19 580	Loans	11
12	De curto prazo	AF.41	54 719	52 439	2 280	72	42 635	-42 562	54 646	802	53 845	1	1 031	-1 030	0	7 972	-7 972	1 379	3 659	-2 280	Short-term	12
13	De longo prazo	AF.42	172 518	194 379	-21 860	12 567	72 651	-60 084	155 959	22 779	133 180	3 985	5 232	-1 247	7	93 717	-93 709	48 842	26 981	21 860	Long-term	13
14	Acções e outras Participações	AF.5	218 157	250 974	-32 817	32 748	158 387	-125 639	47 234	92 587	-45 352	23 679	0	23 679	114 495	0	114 495	67 900	35 082	32 817	Shares and other equity	14
15	Acções e outras participações excluindo fundos de investimento	AF.51	190 016	225 672	-35 656	31 645	158 387	-126 742	44 964	67 285	-22 321	23 337	0	23 337	90 070	0	90 070	67 537	31 881	35 656	Shares and other equity excluding mutual funds shares	15
16	Unidades de participação em fundos de investimento	AF.52	28 141	25 302	2 839	1 103	0	1 103	2 270	25 302	-23 032	342	0	342	24 425	0	24 425	362	3 201	-2 839	Mutual funds shares	16
17	Reservas Técnicas de Seguros	AF.6	49 157	48 538	619	2 289	1 897	392	797	46 641	-45 845	13	0	13	46 058	0	46 058	178	797	-619	Insurance technical reserves	17
18	Seguros de vida e fundos de pensões	AF.61	42 786	42 786	0	0	1 897	-1 897	0	40 889	-40 889	0	0	0	42 786	0	42 786	0	0	0	Net equity of households in life insurance & pension funds reserves	18
19	Outras	AF.62	6 371	5 752	619	2 289	0	2 289	797	5 752	-4 956	13	0	13	3 272	0	3 272	178	797	-619	Other	19
20	Outros Débitos e Créditos	AF.7	45 411	46 343	-932	24 400	18 138	6 261	10 385	5 958	4 427	6 319	5 273	1 046	4 307	16 973	-12 666	7 476	6 544	932	Other accounts receivable and payable	20
21	Créditos comerciais e adiantamentos	AF.71	26 747	28 394	-1 648	23 044	10 949	12 095	233	884	-651	23	2 857	-2 833	3 446	13 705	-10 258	7 270	5 622	1 648	Trade credits and advances	21
22	Outros	AF.79	18 664	17 948	716	1 356	7 189	-5 834	10 152	5 074	5 079	6 295	2 416	3 879	861	3 269	-2 408	206	922	-716	Other	22
			1	2	3	4	5	6	7	8	9	10	11	12	13	14	15	16	17	18		
		Code ESA 95	Assets	Liabilities	Net	Assets	Liabilities	Net	Assets	Liabilities	Net	Assets	Liabilities	Net	Assets	Liabilities	Net	Assets	Liabilities	Net		
			Total economy (S.1)			Non-financial corporations (S.11)			Financial corporations (S.12)			General government (S.13)			Households+NPISH (S.14+S.15)			Rest of the world (S.2)				

F .2.1.3 CONTAS NACIONAIS FINANCEIRAS - PATRIMÓNIOS FINANCEIROS

Por sector institucional e instrumento financeiro - 2004

Valores consolidados

Fonte / Source: Banco de Portugal

NATIONAL FINANCIAL ACCOUNTS - FINANCIAL ASSETS AND LIABILITIES

By institutional sector and financial instrument - 2004

Consolidated values

10^6 euros

		Código SEC 95	Total da Economia (S.1)			Sociedades Não Financeiras (S.11)			Sociedades Financeiras (S.12)			Administrações Públicas (S.13)			Particulares (S.14+S.15)			Resto do Mundo (S.2)				
			Activos	Passivos	Saldo	Activos	Passivos	Saldo	Activos	Passivos	Saldo	Activos	Passivos	Saldo	Activos	Passivos	Saldo	Activos	Passivos	Saldo		
			1	2	3	4	5	6	7	8	9	10	11	12	13	14	15	16	17	18		
1	Activos financeiros líquidos	BF.90	904 642	995 674	-91 033	126 221	330 424	-204 203	425 899	436 698	-10 799	42 243	100 210	-57 966	310 278	128 343	181 936	321 287	225 399	95 887	Net financial assets	1
	por memória: em percentagem do PIB				-63.2			-141.7			-7.5			-40.2			126.2			66.5	memo item: as a percentage of GDP	
2	Ouro Monetário e DSE	AF.1	4 855	0	4 855	0	0	0	4 855	0	4 855	0	0	0	0	0	0	0	0	0	Monetary gold and SDR	2
3	Numerário e Depósitos	AF.2	203 013	245 111	-42 098	36 654	0	36 654	45 121	228 507	-183 386	6 495	16 603	-10 108	114 742	0	114 742	107 359	65 261	42 098	Currency and deposits	3
4	Numerário	AF.21	5 774	4 076	1 698	1 742	0	1 742	225	3 632	-3 406	26	444	-418	3 781	0	3 781	0	1 698	-1 698	Currency	4
5	Depósitos transferíveis e Outros depósitos	AF.22+AF.29	197 239	241 035	-43 796	34 912	0	34 912	44 896	224 876	-179 980	6 469	16 159	-9 690	110 962	0	110 962	107 359	63 563	43 796	Transferable deposits and Other deposits	5
6	Títulos excepto Acções	AF.3	115 501	111 418	4 084	6 065	16 859	-10 794	87 493	24 436	63 057	1 576	70 121	-68 545	20 367	1	20 366	77 105	81 189	-4 084	Securities other than shares	6
7	Títulos excepto acções excluindo derivados financeiros	AF.33	115 994	111 320	4 674	6 065	16 762	-10 697	87 724	24 436	63 288	1 838	70 121	-68 283	20 367	0	20 367	77 105	81 780	-4 674	Securities other than shares, excluding financial derivatives	7
8	De curto prazo	AF.331	16 327	21 471	-5 145	825	10 871	-10 045	14 808	1 006	13 802	237	9 595	-9 358	457	0	457	14 169	9 024	5 145	Short-term	8
9	De longo prazo	AF.332	99 668	89 848	9 819	5 240	5 892	-652	72 916	23 430	49 486	1 602	60 527	-58 925	19 910	0	19 910	62 936	72 755	-9 819	Long-term	9
10	Derivados financeiros	AF.34	-493	98	-591	0	97	-97	-231	0	-231	-262	0	-262	0	1	-1	0	-591	591	Financial derivatives	10
11	Empréstimos	AF.4	237 969	257 118	-19 148	10 333	114 536	-104 203	223 741	22 810	200 931	3 889	7 580	-3 691	6	112 192	-112 185	47 096	27 948	19 148	Loans	11
12	De curto prazo	AF.41	53 736	52 815	920	137	41 182	-41 045	53 599	883	52 716	1	1 976	-1 976	0	8 774	-8 774	2 341	3 262	-920	Short-term	12
13	De longo prazo	AF.42	184 233	204 302	-20 069	10 196	73 354	-63 158	170 142	21 927	148 216	3 889	5 604	-1 715	6	103 417	-103 411	44 755	24 686	20 069	Long-term	13
14	Acções e outras Participações	AF.5	244 116	281 495	-37 379	45 821	179 074	-133 252	53 725	102 422	-48 697	21 724	0	21 724	122 846	0	122 846	80 944	43 565	37 379	Shares and other equity	14
15	Acções e outras participações excluindo fundos de investimento	AF.51	213 312	253 720	-40 407	44 641	179 074	-134 433	51 117	74 646	-23 529	21 242	0	21 242	96 313	0	96 313	80 326	39 918	40 407	Shares and other equity excluding mutual funds shares	15
16	Unidades de participação em fundos investimento	AF.52	30 803	27 775	3 028	1 181	0	1 181	2 608	27 775	-25 168	481	0	481	26 534	0	26 534	618	3 647	-3 028	Mutual funds shares	16
17	Reservas Técnicas de Seguros	AF.6	51 585	51 186	399	2 412	2 057	355	584	49 129	-48 546	15	0	15	48 575	0	48 575	185	584	-399	Insurance technical reserves	17
18	Seguros de vida e fundos de pensões	AF.61	45 215	45 215	0	0	2 057	-2 057	0	43 158	-43 158	0	0	0	45 215	0	45 215	0	0	0	Net equity of households in life insurance & pension funds reserves	18
19	Outras	AF.62	6 370	5 971	399	2 412	0	2 412	584	5 971	-5 388	15	0	15	3 359	0	3 359	185	584	-399	Other	19
20	Outros Débitos e Créditos	AF.7	47 603	49 347	-1 744	24 936	17 899	7 038	10 380	9 394	987	8 544	5 905	2 640	3 742	16 150	-12 408	8 597	6 853	1 744	Other accounts receivable and payable	20
21	Créditos comerciais e adiantamentos	AF.71	27 403	29 682	-2 279	24 060	11 682	12 378	290	304	-14	34	3 130	-3 096	3 019	14 566	-11 548	8 368	6 088	2 279	Trade credits and advances	21
22	Outros	AF.79	20 200	19 665	536	876	6 217	-5 341	10 090	9 089	1 001	8 510	2 775	5 736	724	1 584	-860	229	765	-536	Other	22

	Code ESA 95	Total economy (S.1)			Non-financial corporations (S.11)			Financial corporations (S.12)			General government (S.13)			Households+NPISH (S.14+S.15)			Rest of the world (S.2)			
		1	2	3	4	5	6	7	8	9	10	11	12	13	14	15	16	17	18	
		Assets	Liabilities	Net	Assets	Liabilities	Net	Assets	Liabilities	Net	Assets	Liabilities	Net	Assets	Liabilities	Net	Assets	Liabilities	Net	

F .2.1.4 CONTAS NACIONAIS FINANCEIRAS - PATRIMÓNIOS FINANCEIROS

Por sector institucional e instrumento financeiro - 2005

Valores consolidados

NATIONAL FINANCIAL ACCOUNTS - FINANCIAL ASSETS AND LIABILITIES

By institutional sector and financial instrument - 2005

Consolidated values

Fonte / Source: Banco de Portugal

10^6 euros

		Código SEC 95	Total da Economia (S.1)			Sociedades Não Financeiras (S.11)			Sociedades Financeiras (S.12)			Administrações Públicas (S.13)			Particulares (S.14+S.15)			Resto do Mundo (S.2)				
			Activos	Passivos	Saldo	Activos	Passivos	Saldo	Activos	Passivos	Saldo	Activos	Passivos	Saldo	Activos	Passivos	Saldo	Activos	Passivos	Saldo		
			1	2	3	4	5	6	7	8	9	10	11	12	13	14	15	16	17	18		
1	Activos financeiros líquidos	BF.90	968 715	1071 523	-102 808	135 972	348 349	-212 377	462 990	475 905	-12 915	43 324	108 811	-65 487	326 429	138 458	187 970	363 879	255 147	108 732	Net financial assets	1
	por memória: em percentagem do PIB				-68.9			-142.4			-8.7			-43.9			126.1			72.9	memo item: as a percentage of GDP	
2	Ouro Monetário e DSE	AF.1	5 924	0	5 924	0	0	0	5 924	0	5 924	0	0	0	0	0	0	0	0	0	Monetary gold and SDR	2
3	Numerário e Depósitos	AF.2	216 149	264 638	-48 489	41 149	0	41 149	51 719	247 611	-195 891	7 377	17 027	-9 650	115 904	0	115 904	118 713	70 224	48 489	Currency and deposits	3
4	Numerário	AF.21	6 695	4 212	2 483	2 152	0	2 152	227	3 750	-3 523	26	462	-436	4 290	0	4 290	0	2 483	-2 483	Currency	4
5	Depósitos transferíveis e Outros depósitos	AF.22+AF.29	209 454	260 426	-50 971	38 997	0	38 997	51 492	243 861	-192 368	7 351	16 565	-9 214	111 614	0	111 614	118 713	67 742	50 971	Transferable deposits and Other deposits	5
6	Títulos excepto Acções	AF.3	123 764	124 751	-987	1 649	23 657	-22 007	104 607	20 832	83 775	1 540	80 326	-78 786	15 968	-64	16 032	93 950	92 963	987	Securities other than shares	6
7	Títulos excepto acções excluindo derivados financeiros	AF.33	123 808	124 743	-936	1 648	23 580	-21 932	104 343	20 832	83 511	1 849	80 331	-78 483	15 968	0	15 968	93 950	93 015	936	Securities other than shares, excluding financial derivatives	7
8	De curto prazo	AF.331	19 143	26 956	-7 813	41	14 688	-14 647	18 963	206	18 757	6	12 063	-12 057	134	0	134	18 865	11 052	7 813	Short-term	8
9	De longo prazo	AF.332	104 665	97 787	6 878	1 607	8 892	-7 285	85 380	20 626	64 754	1 843	68 268	-66 425	15 834	0	15 834	75 085	81 963	-6 878	Long-term	9
10	Derivados financeiros	AF.34	-44	7	-51	1	77	-76	264	0	264	-309	-5	-304	0	-64	64	0	-51	51	Financial derivatives	10
11	Empréstimos	AF.4	252 324	276 953	-24 629	11 655	119 657	-108 003	236 132	26 060	210 072	4 533	7 428	-2 896	5	123 808	-123 802	50 672	26 043	24 629	Loans	11
12	De curto prazo	AF.41	55 371	53 083	2 287	351	41 265	-40 913	55 019	940	54 079	1	1 394	-1 393	0	9 485	-9 485	2 025	4 312	-2 287	Short-term	12
13	De longo prazo	AF.42	196 953	223 870	-26 916	11 304	78 393	-67 089	181 112	25 119	155 993	4 532	6 035	-1 503	5	114 323	-114 317	48 648	21 731	26 916	Long-term	13
14	Acções e outras Participações	AF.5	271 245	305 552	-34 307	55 080	190 902	-135 822	59 121	114 650	-55 529	22 970	0	22 970	134 073	0	134 073	91 749	57 442	34 307	Shares and other equity	14
15	Acções e outras participações excluindo fundos de investimento	AF.51	235 153	275 309	-40 155	53 618	190 902	-137 284	53 478	84 407	-30 929	22 453	0	22 453	105 604	0	105 604	89 735	49 579	40 155	Shares and other equity excluding mutual funds shares	15
16	Unidades de participação em fundos de investimento	AF.52	36 091	30 243	5 849	1 462	0	1 462	5 643	30 243	-24 600	517	0	517	28 470	0	28 470	2 015	7 863	-5 849	Mutual funds shares	16
17	Reservas Técnicas de Seguros	AF.6	60 117	59 648	470	2 607	1 956	651	666	57 691	-57 025	17	0	17	56 827	0	56 827	196	666	-470	Insurance technical reserves	17
18	Seguros de vida e fundos de pensões	AF.61	53 203	53 203	0	0	1 956	-1 956	0	51 247	-51 247	0	0	0	53 203	0	53 203	0	0	0	Net equity of households in life insurance & pension funds reserves	18
19	Outras	AF.62	6 914	6 444	470	2 607	0	2 607	666	6 444	-5 778	17	0	17	3 624	0	3 624	196	666	-470	Other	19
20	Outros Débitos e Créditos	AF.7	39 192	39 982	-790	23 832	12 176	11 656	4 822	9 061	-4 239	6 887	4 030	2 858	3 651	14 715	-11 064	8 598	7 808	790	Other accounts receivable and payable	20
21	Créditos comerciais e adiantamentos	AF.71	26 923	28 431	-1 508	23 551	11 655	11 896	365	510	-144	183	1 661	-1 479	2 824	14 604	-11 780	8 320	6 812	1 508	Trade credits and advances	21
22	Outros	AF.79	12 269	11 551	718	281	521	-240	4 456	8 552	-4 095	6 705	2 368	4 337	827	111	716	278	996	-718	Other	22
			1	2	3	4	5	6	7	8	9	10	11	12	13	14	15	16	17	18		
		Code ESA 95	Assets	Liabilities	Net	Assets	Liabilities	Net	Assets	Liabilities	Net	Assets	Liabilities	Net	Assets	Liabilities	Net	Assets	Liabilities	Net		
			Total economy (S.1)			Non-financial corporations (S.11)			Financial corporations (S.12)			General government (S.13)			Households+NPISH (S.14+S.15)			Rest of the world (S.2)				

F .2.1.5 CONTAS NACIONAIS FINANCEIRAS - PATRIMÓNIOS FINANCEIROS

Por sector institucional e instrumento financeiro - 2006

Valores consolidados

Fonte / Source: Banco de Portugal

NATIONAL FINANCIAL ACCOUNTS - FINANCIAL ASSETS AND LIABILITIES

Institutional sector and financial instrument - 2006

Consolidated values

10^6 euros

		Código SEC 95	Total da Economia (S.1)			Sociedades Não Financeiras (S.11)			Sociedades Financeiras (S.12)			Administrações Públicas (S.13)			Particulares (S.14+S.15)			Resto do Mundo (S.2)				
			Activos	Passivos	Saldo	Activos	Passivos	Saldo	Activos	Passivos	Saldo	Activos	Passivos	Saldo	Activos	Passivos	Saldo	Activos	Passivos	Saldo		
			1	2	3	4	5	6	7	8	9	10	11	12	13	14	15	16	17	18		
1	Activos financeiros líquidos	BF.90	1 044 613	1 166 471	-121 859	150 653	386 243	-235 590	503 687	517 348	-13 661	45 096	111 956	-66 860	345 176	150 924	194 252	406 448	278 566	127 881	Net financial assets	1
	por memória: em percentagem do PIB				-78.5			-151.7			-8.8			-43.1			125.1			82.4	memo item: as a percentage of GDP	
2	Ouro Monetário e DSE	AF.1	6 023	0	6 023	0	0	0	6 023	0	6 023	0	0	0	0	0	0	0	0	0	Monetary gold and SDR	2
3	Numerário e Depósitos	AF.2	236 573	286 477	-49 904	44 145	0	44 145	62 523	267 399	-204 876	8 250	19 078	-10 829	121 655	0	121 655	133 620	83 716	49 904	Currency and deposits	3
4	Numerário	AF.21	6 891	3 488	3 402	2 255	0	2 255	247	3 012	-2 765	31	477	-445	4 357	0	4 357	0	3 402	-3 402	Currency	4
5	Depósitos transferíveis e Outros depósitos	AF.22+AF.29	229 683	282 989	-53 306	41 890	0	41 890	62 276	264 387	-202 111	8 218	18 601	-10 383	117 298	0	117 298	133 620	80 314	53 306	Transferable deposits and Other deposits	5
6	Títulos excepto Acções	AF.3	124 500	130 326	-5 826	1 479	27 107	-25 629	103 068	21 617	81 451	1 969	81 723	-79 753	17 985	-120	18 105	98 842	93 016	5 826	Securities other than shares	6
7	Títulos excepto acções excluindo derivados financeiros	AF.33	124 644	130 524	-5 880	1 480	27 185	-25 704	103 151	21 617	81 534	2 028	81 723	-79 694	17 985	0	17 985	98 842	92 962	5 880	Securities other than shares, excluding financial derivatives	7
8	De curto prazo	AF.331	17 609	25 057	-7 448	78	16 205	-16 127	17 309	20	17 290	6	8 832	-8 826	215	0	215	14 749	7 301	7 448	Short-term	8
9	De longo prazo	AF.332	107 035	105 467	1 568	1 402	10 980	-9 578	85 841	21 597	64 244	2 023	72 890	-70 868	17 769	0	17 769	84 093	85 661	-1 568	Long-term	9
10	Derivados financeiros	AF.34	-143	-198	54	-1	-77	76	-83	0	-83	-59	0	-59	0	-120	120	0	54	-54	Financial derivatives	10
11	Empréstimos	AF.4	269 791	299 617	-29 826	12 304	126 696	-114 393	253 290	29 081	224 209	4 192	7 512	-3 320	5	136 328	-136 323	54 559	24 734	29 826	Loans	11
12	De curto prazo	AF.41	53 854	53 679	176	312	40 515	-40 203	53 542	1 027	52 515	1	2 311	-2 311	0	9 825	-9 825	2 873	3 048	-176	Short-term	12
13	De longo prazo	AF.42	215 937	245 938	-30 002	11 992	86 181	-74 189	199 748	28 054	171 695	4 192	5 201	-1 009	5	126 503	-126 498	51 687	21 685	30 002	Long-term	13
14	Acções e outras Participações	AF.5	300 535	342 980	-42 444	65 033	217 111	-152 078	72 165	125 869	-53 704	23 881	0	23 881	139 457	0	139 457	110 740	68 295	42 444	Shares and other equity	14
15	Acções e outras participações excluindo fundos de investimento	AF.51	259 321	310 261	-50 940	62 772	217 111	-154 339	64 465	93 150	-28 685	23 355	0	23 355	108 729	0	108 729	108 681	57 741	50 940	Shares and other equity excluding mutual funds shares	15
16	Unidades de participação em fundos de investimento	AF.52	41 214	32 718	8 495	2 261	0	2 261	7 700	32 718	-25 019	526	0	526	30 728	0	30 728	2 058	10 554	-8 495	Mutual funds shares	16
17	Reservas Técnicas de Seguros	AF.6	65 720	65 513	207	2 773	1 860	913	413	63 653	-63 240	19	0	19	62 515	0	62 515	206	413	-207	Insurance technical reserves	17
18	Seguros de vida e fundos de pensões	AF.61	58 619	58 619	0	0	1 860	-1 860	0	56 759	-56 759	0	0	0	58 619	0	58 619	0	0	0	Net equity of households in life insurance & pension funds reserves	18
19	Outras	AF.62	7 101	6 894	207	2 773	0	2 773	413	6 894	-6 481	19	0	19	3 896	0	3 896	206	413	-207	Other	19
20	Outros Débitos e Créditos	AF.7	41 470	41 559	-88	24 920	13 469	11 451	6 206	9 730	-3 524	6 785	3 643	3 142	3 560	14 717	-11 157	8 481	8 392	88	Other accounts receivable and payable	20
21	Créditos comerciais e adiantamentos	AF.71	27 924	28 645	-720	24 650	11 391	13 260	412	633	-222	179	2 016	-1 837	2 683	14 605	-11 921	8 158	7 437	720	Trade credits and advances	21
22	Outros	AF.79	13 546	12 914	632	269	2 078	-1 809	5 794	9 096	-3 302	6 606	1 627	4 979	876	112	764	323	955	-632	Other	22
		Code ESA 95	1	2	3	4	5	6	7	8	9	10	11	12	13	14	15	16	17	18		
			Assets	Liabilities	Net	Assets	Liabilities	Net	Assets	Liabilities	Net	Assets	Liabilities	Net	Assets	Liabilities	Net	Assets	Liabilities	Net		
			Total economy (S.1)			Non-financial corporations (S.11)			Financial corporations (S.12)			General government (S.13)			Households+NPISH (S.14+S.15)			Rest of the world (S.2)				

F .2.1.6 CONTAS NACIONAIS FINANCEIRAS - PATRIMÓNIOS FINANCEIROS

Por sector institucional e instrumento financeiro - 2007

Valores consolidados

Fonte / Source: Banco de Portugal

NATIONAL FINANCIAL ACCOUNTS - FINANCIAL ASSETS AND LIABILITIES

By institutional sector and financial instrument - 2007

Consolidated values

10^6 euros

		Código SEC 95	Total da Economia (S.1)			Sociedades Não Financeiras (S.11)			Sociedades Financeiras (S.12)			Administrações Públicas (S.13)			Particulares (S.14+S.15)			Resto do Mundo (S.2)				
			Activos	Passivos	Saldo	Activos	Passivos	Saldo	Activos	Passivos	Saldo	Activos	Passivos	Saldo	Activos	Passivos	Saldo	Activos	Passivos	Saldo		
			1	2	3	4	5	6	7	8	9	10	11	12	13	14	15	16	17	18		
1	Activos financeiros líquidos	BF.90	1124 995	1268 331	-143 336	166 418	430 361	-263 943	551 767	558 586	-6 819	43 928	114 275	-70 347	362 882	165 109	197 773	451 983	301 575	150 408	Net financial assets	1
	por memória: em percentagem do PIB				-88.0			-162.0			-4.2			-43.2			121.4			92.3	memo item: as a percentage of GDP	
2	Ouro Monetário e DSE	AF.1	7 073	0	7 073	0	0	0	7 073	0	7 073	0	0	0	0	0	0	0	0	0	Monetary gold and SDR	2
3	Numerário e Depósitos	AF.2	250 877	305 573	-54 696	43 650	0	43 650	68 047	285 565	-217 518	7 802	20 008	-12 206	131 379	0	131 379	146 636	91 940	54 696	Currency and deposits	3
4	Numerário	AF.21	6 442	1 958	4 485	2 031	0	2 031	251	1 450	-1 198	31	508	-477	4 128	0	4 128	0	4 485	-4 485	Currency	4
5	Depósitos transferíveis e Outros depósitos	AF.22+AF.29	244 435	303 615	-59 180	41 618	0	41 618	67 796	284 115	-216 319	7 771	19 500	-11 730	127 250	0	127 250	146 636	87 455	59 180	Transferable deposits and Other deposits	5
6	Títulos excepto Acções	AF.3	132 678	151 801	-19 123	1 488	33 234	-31 746	108 372	36 978	71 394	2 047	81 714	-79 667	20 771	-125	20 896	116 402	97 279	19 123	Securities other than shares	6
7	Títulos excepto acções excluindo derivados financeiros	AF.33	133 166	152 211	-19 045	1 485	33 495	-32 010	108 806	36 978	71 828	2 104	81 738	-79 634	20 771	0	20 771	116 402	97 357	19 045	Securities other than shares, excluding financial derivatives	7
8	De curto prazo	AF.331	17 775	29 666	-11 891	54	20 081	-20 027	17 328	377	16 950	6	9 208	-9 202	388	0	388	16 468	4 578	11 890	Short-term	8
9	De longo prazo	AF.332	115 391	122 545	-7 154	1 432	13 414	-11 982	91 478	36 601	54 877	2 098	72 530	-70 432	20 383	0	20 383	99 934	92 779	7 154	Long-term	9
10	Derivados financeiros	AF.34	-488	-410	-78	3	-261	264	-434	0	-434	-57	-24	-33	0	-125	125	0	-78	78	Financial derivatives	10
11	Empréstimos	AF.4	298 466	325 998	-27 532	16 515	141 010	-124 495	280 023	28 533	251 490	1 902	8 268	-6 366	26	148 187	-148 161	56 558	29 026	27 532	Loans	11
12	De curto prazo	AF.41	56 051	56 757	-706	373	42 411	-42 037	55 677	982	54 696	1	2 901	-2 901	0	10 464	-10 464	3 668	2 962	706	Short-term	12
13	De longo prazo	AF.42	242 415	269 241	-26 826	16 142	98 599	-82 458	224 346	27 551	196 794	1 902	5 367	-3 465	26	137 723	-137 698	52 891	26 064	26 826	Long-term	13
14	Acções e outras Participações	AF.5	321 212	370 042	-48 831	76 655	240 614	-163 959	78 576	129 428	-50 852	25 247	0	25 247	140 734	0	140 734	123 182	74 352	48 831	Shares and other equity	14
15	Acções e outras participações excluindo fundos de investimento	AF.51	282 566	340 657	-58 090	74 297	240 614	-166 317	70 255	100 043	-29 788	24 707	0	24 707	113 307	0	113 307	121 170	63 079	58 090	Shares and other equity excluding mutual funds shares	15
16	Unidades de participação em fundos de investimento	AF.52	38 645	29 386	9 260	2 358	0	2 358	8 321	29 386	-21 065	540	0	540	27 427	0	27 427	2 013	11 272	-9 260	Mutual funds shares	16
17	Reservas Técnicas de Seguros	AF.6	70 028	69 818	210	2 687	1 571	1 116	430	68 246	-67 817	20	0	20	66 890	0	66 890	220	430	-210	Insurance technical reserves	17
18	Seguros de vida e fundos de pensões	AF.61	62 741	62 741	0	0	1 571	-1 571	0	61 169	-61 169	0	0	0	62 741	0	62 741	0	0	0	Net equity of households in life insurance & pension funds reserves	18
19	Outras	AF.62	7 287	7 077	210	2 687	0	2 687	430	7 077	-6 647	20	0	20	4 149	0	4 149	220	430	-210	Other	19
20	Outros Débitos e Créditos	AF.7	44 662	45 099	-437	25 423	13 932	11 491	9 247	9 835	-588	6 909	4 285	2 624	3 083	17 047	-13 964	8 985	8 548	437	Other accounts receivable and payable	20
21	Créditos comerciais e adiantamentos	AF.71	28 166	29 361	-1 194	25 157	11 577	13 580	688	708	-20	187	1 930	-1 744	2 134	15 145	-13 011	8 636	7 442	1 194	Trade credits and advances	21
22	Outros	AF.79	16 496	15 739	757	266	2 355	-2 089	8 558	9 127	-569	6 722	2 354	4 368	949	1 902	-953	349	1 106	-757	Other	22
		Code ESA 95	1	2	3	4	5	6	7	8	9	10	11	12	13	14	15	16	17	18		
			Assets	Liabilities	Net	Assets	Liabilities	Net	Assets	Liabilities	Net	Assets	Liabilities	Net	Assets	Liabilities	Net	Assets	Liabilities	Net		
			Total economy (S.1)			Non-financial corporations (S.11)			Financial corporations (S.12)			General government (S.13)			Households+NPISH (S.14+S.15)			Rest of the world (S.2)				

F .2.2.1 CONTAS NACIONAIS FINANCEIRAS - PATRIMÓNIOS FINANCEIROS

Total da Economia

Valores consolidados

Fonte / Source: Banco de Portugal

NATIONAL FINANCIAL ACCOUNTS - FINANCIAL ASSETS AND LIABILITIES

Total economy

Consolidated values

10^6 euros

		Código SEC 95	2002			2003			2004			2005			2006			2007				
			Activos	Passivos	Saldo	Activos	Passivos	Saldo	Activos	Passivos	Saldo	Activos	Passivos	Saldo	Activos	Passivos	Saldo	Activos	Passivos	Saldo		
			1	2	3	4	5	6	7	8	9	10	11	12	13	14	15	16	17	18		
1	Activos financeiros líquidos	BF.90	779 022	855 667	-76 645	849 175	930 096	-80 921	904 642	995 674	-91 033	968 715	1071 523	-102 808	1044 613	1166 471	-121 859	1124 995	1268 331	-143 336	Net financial assets	1
	por memória: em percentagem do PIB				-56.6			-58.4			-63.2			-68.9			-78.5			-88.0	memo item: as a percentage of GDP	
2	Ouro Monetário e DSE	AF.1	6 291	0	6 291	5 565	0	5 565	4 855	0	4 855	5 924	0	5 924	6 023	0	6 023	7 073	0	7 073	Monetary gold and SDR	2
3	Numerário e Depósitos	AF.2	190 849	230 039	-39 190	198 463	233 311	-34 848	203 013	245 111	-42 098	216 149	264 638	-48 489	236 573	286 477	-49 904	250 877	305 573	-54 696	Currency and deposits	3
4	Numerário	AF.21	4 825	4 276	548	5 130	4 126	1 004	5 774	4 076	1 698	6 695	4 212	2 483	6 891	3 488	3 402	6 442	1 958	4 485	Currency	4
5	Depósitos transferíveis e Outros depósitos	AF.22+AF.29	186 024	225 762	-39 738	193 333	229 185	-35 852	197 239	241 035	-43 796	209 454	260 426	-50 971	229 683	282 989	-53 306	244 435	303 615	-59 180	Transferable deposits and Other deposits	5
6	Títulos excepto Acções	AF.3	93 894	100 875	-6 981	105 185	104 113	1 073	115 501	111 418	4 084	123 764	124 751	-987	124 500	130 326	-5 826	132 678	151 801	-19 123	Securities other than shares	6
7	Títulos excepto acções excluindo derivados financeiros	AF.33	93 318	100 874	-7 556	105 144	104 068	1 077	115 994	111 320	4 674	123 808	124 743	-936	124 644	130 524	-5 880	133 166	152 211	-19 045	Securities other than shares, excluding financial derivatives	7
8	De curto prazo	AF.331	15 437	11 666	3 771	17 365	14 431	2 935	16 327	21 471	-5 145	19 143	26 956	-7 813	17 609	25 057	-7 448	17 775	29 666	-11 891	Short-term	8
9	De longo prazo	AF.332	77 881	89 208	-11 327	87 779	89 637	-1 858	99 668	89 848	9 819	104 665	97 787	6 878	107 035	105 467	1 568	115 391	122 545	-7 154	Long-term	9
10	Derivados financeiros	AF.34	576	1	575	41	45	-4	-493	98	-591	-44	7	-51	-143	-198	54	-488	-410	-78	Financial derivatives	10
11	Empréstimos	AF.4	211 688	221 349	-9 661	227 237	246 817	-19 580	237 969	257 118	-19 148	252 324	276 953	-24 629	269 791	299 617	-29 826	298 466	325 998	-27 532	Loans	11
12	De curto prazo	AF.41	53 194	49 473	3 722	54 719	52 439	2 280	53 736	52 815	920	55 371	53 083	2 287	53 854	53 679	176	56 051	56 757	-706	Short-term	12
13	De longo prazo	AF.42	158 494	171 877	-13 383	172 518	194 379	-21 860	184 233	204 302	-20 069	196 953	223 870	-26 916	215 937	245 938	-30 002	242 415	269 241	-26 826	Long-term	13
14	Acções e outras Participações	AF.5	188 764	215 345	-26 581	218 157	250 974	-32 817	244 116	281 495	-37 379	271 245	305 552	-34 307	300 535	342 980	-42 444	321 212	370 042	-48 831	Shares and other equity	14
15	Acções e outras participações excluindo fundos de investimento	AF.51	163 729	193 395	-29 666	190 016	225 672	-35 656	213 312	253 720	-40 407	235 153	275 309	-40 155	259 321	310 261	-50 940	282 566	340 657	-58 090	Shares and other equity excluding mutual funds shares	15
16	Unidades de participação em fundos de investimento	AF.52	25 035	21 950	3 085	28 141	25 302	2 839	30 803	27 775	3 028	36 091	30 243	5 849	41 214	32 718	8 495	38 645	29 386	9 260	Mutual funds shares	16
17	Reservas Técnicas de Seguros	AF.6	45 438	44 979	459	49 157	48 538	619	51 585	51 186	399	60 117	59 648	470	65 720	65 513	207	70 028	69 818	210	IInsurance technical reserves	17
18	Seguros de vida e fundos de pensões	AF.61	39 441	39 441	0	42 786	42 786	0	45 215	45 215	0	53 203	53 203	0	58 619	58 619	0	62 741	62 741	0	Net equity of households in life insurance & pension funds reserves	18
19	Outras	AF.62	5 998	5 539	459	6 371	5 752	619	6 370	5 971	399	6 914	6 444	470	7 101	6 894	207	7 287	7 077	210	Other	19
20	Outros Débitos e Créditos	AF.7	42 097	43 079	-982	45 411	46 343	-932	47 603	49 347	-1 744	39 192	39 982	-790	41 470	41 559	-88	44 662	45 099	-437	Other accounts receivable and payable	20
21	Créditos comerciais e adiantamentos	AF.71	23 556	25 327	-1 771	26 747	28 394	-1 648	27 403	29 682	-2 279	26 923	28 431	-1 508	27 924	28 645	-720	28 166	29 361	-1 194	Trade credits and advances	21
22	Outros	AF.79	18 540	17 752	789	18 664	17 948	716	20 200	19 665	536	12 269	11 551	718	13 546	12 914	632	16 496	15 739	757	Other	22
		Code ESA 95	1	2	3	4	5	6	7	8	9	10	11	12	13	14	15	16	17	18		
			Assets	Liabilities	Net	Assets	Liabilities	Net	Assets	Liabilities	Net	Assets	Liabilities	Net	Assets	Liabilities	Net	Assets	Liabilities	Net		
			2002			2003			2004			2005			2006			2007				

F .2.2.2 CONTAS NACIONAIS FINANCEIRAS - PATRIMÓNIOS FINANCEIROS

Sector institucional - Sociedades Não Financeiras

Valores consolidados

Fonte / Source: Banco de Portugal

NATIONAL FINANCIAL ACCOUNTS - FINANCIAL ASSETS AND LIABILITIES

Institutional sector - Non-financial corporations

Consolidated values

10^6 euros

		Código SEC 95	2002			2003			2004			2005			2006			2007				
			Activos	Passivos	Saldo	Activos	Passivos	Saldo	Activos	Passivos	Saldo	Activos	Passivos	Saldo	Activos	Passivos	Saldo	Activos	Passivos	Saldo		
			1	2	3	4	5	6	7	8	9	10	11	12	13	14	15	16	17	18		
1	Activos financeiros líquidos	BF.90	90 705	282 648	-191 943	112 923	308 913	-195 990	126 221	330 424	-204 203	135 972	348 349	-212 377	150 653	386 243	-235 590	166 418	430 361	-263 943	Net financial assets	1
	por memória: em percentagem do PIB				-141.7			-141.4			-141.7			-142.4			-151.7			-162.0	memo item: as a percentage of GDP	
2	Ouro Monetário e DSE	AF.1	0	0	0	0	0	0	0	0	0	0	0	0	0	0	0	0	0	0	Monetary gold and SDR	2
3	Numerário e Depósitos	AF.2	31 960	0	31 960	35 560	0	35 560	36 654	0	36 654	41 149	0	41 149	44 145	0	44 145	43 650	0	43 650	Currency and deposits	3
4	Numerário	AF.21	1 472	0	1 472	1 586	0	1 586	1 742	0	1 742	2 152	0	2 152	2 255	0	2 255	2 031	0	2 031	Currency	4
5	Depósitos transferíveis e Outros depósitos	AF.22+AF.29	30 488	0	30 488	33 974	0	33 974	34 912	0	34 912	38 997	0	38 997	41 890	0	41 890	41 618	0	41 618	Transferable deposits and Other deposits	5
6	Títulos excepto Acções	AF.3	4 555	16 347	-11 792	5 288	15 205	-9 917	6 065	16 859	-10 794	1 649	23 657	-22 007	1 479	27 107	-25 629	1 488	33 234	-31 746	Securities other than shares	6
7	Títulos excepto acções excluindo derivados financeiros	AF.33	4 555	16 345	-11 790	5 288	15 159	-9 871	6 065	16 762	-10 697	1 648	23 580	-21 932	1 480	27 185	-25 704	1 485	33 495	-32 010	Securities other than shares, excluding financial derivatives	7
8	De curto prazo	AF.331	1 050	10 263	-9 212	566	8 882	-8 316	825	10 871	-10 045	41	14 688	-14 647	78	16 205	-16 127	54	20 081	-20 027	Short-term	8
9	De longo prazo	AF.332	3 505	6 083	-2 578	4 722	6 278	-1 555	5 240	5 892	-652	1 607	8 892	-7 285	1 402	10 980	-9 578	1 432	13 414	-11 982	Long-term	9
10	Derivados financeiros	AF.34	0	1	-1	0	46	-46	0	97	-97	1	77	-76	-1	-77	76	3	-261	264	Financial derivatives	10
11	Empréstimos	AF.4	11 588	106 313	-94 725	12 639	115 285	-102 646	10 333	114 536	-104 203	11 655	119 657	-108 003	12 304	126 696	-114 393	16 515	141 010	-124 495	Loans	11
12	De curto prazo	AF.41	650	41 266	-40 616	72	42 635	-42 562	137	41 182	-41 045	351	41 265	-40 913	312	40 515	-40 203	373	42 411	-42 037	Short-term	12
13	De longo prazo	AF.42	10 937	65 047	-54 109	12 567	72 651	-60 084	10 196	73 354	-63 158	11 304	78 393	-67 089	11 992	86 181	-74 189	16 142	98 599	-82 458	Long-term	13
14	Acções e outras Participações	AF.5	18 568	139 810	-121 243	32 748	158 387	-125 639	45 821	179 074	-133 252	55 080	190 902	-135 822	65 033	217 111	-152 078	76 655	240 614	-163 959	Shares and other equity	14
15	Acções e outras participações excluindo fundos de investimento	AF.51	17 646	139 810	-122 164	31 645	158 387	-126 742	44 641	179 074	-134 433	53 618	190 902	-137 284	62 772	217 111	-154 339	74 297	240 614	-166 317	Shares and other equity excluding mutual funds shares	15
16	Unidades de participação em fundos de investimento	AF.52	922	0	922	1 103	0	1 103	1 181	0	1 181	1 462	0	1 462	2 261	0	2 261	2 358	0	2 358	Mutual funds shares	16
17	Reservas Técnicas de Seguros	AF.6	2 146	1 677	469	2 289	1 897	392	2 412	2 057	355	2 607	1 956	651	2 773	1 860	913	2 687	1 571	1 116	Insurance technical reserves	17
18	Seguros de vida e fundos de pensões	AF.61	0	1 677	-1 677	0	1 897	-1 897	0	2 057	-2 057	0	1 956	-1 956	0	1 860	-1 860	0	1 571	-1 571	Net equity of households in life insurance & pension funds reserves	18
19	Outras	AF.62	2 146	0	2 146	2 289	0	2 289	2 412	0	2 412	2 607	0	2 607	2 773	0	2 773	2 687	0	2 687	Other	19
20	Outros Débitos e Créditos	AF.7	21 889	18 501	3 387	24 400	18 138	6 261	24 936	17 899	7 038	23 832	12 176	11 656	24 920	13 469	11 451	25 423	13 932	11 491	Other accounts receivable and payable	20
21	Créditos comerciais e adiantamentos	AF.71	20 797	9 573	11 224	23 044	10 949	12 095	24 060	11 682	12 378	23 551	11 655	11 896	24 650	11 391	13 260	25 157	11 577	13 580	Trade credits and advances	21
22	Outros	AF.79	1 092	8 929	-7 837	1 356	7 189	-5 834	876	6 217	-5 341	281	521	-240	269	2 078	-1 809	266	2 355	-2 089	Other	22
		Code ESA 95	1	2	3	4	5	6	7	8	9	10	11	12	13	14	15	16	17	18		
			Assets	Liabilities	Net	Assets	Liabilities	Net	Assets	Liabilities	Net	Assets	Liabilities	Net	Assets	Liabilities	Net	Assets	Liabilities	Net		
			2002			2003			2004			2005			2006			2007				

F .2.2.3 CONTAS NACIONAIS FINANCEIRAS - PATRIMÓNIOS FINANCEIROS

Sector institucional - Sociedades Financeiras

Valores consolidados

Fonte / Source: Banco de Portugal

NATIONAL FINANCIAL ACCOUNTS - FINANCIAL ASSETS AND LIABILITIES

Institutional sector - Financial corporations

Consolidated values

10^6 euros

		Código SEC 95	2002			2003			2004			2005			2006			2007				
			Activos	Passivos	Saldo	Activos	Passivos	Saldo	Activos	Passivos	Saldo	Activos	Passivos	Saldo	Activos	Passivos	Saldo	Activos	Passivos	Saldo		
			1	2	3	4	5	6	7	8	9	10	11	12	13	14	15	16	17	18		
1	Activos financeiros líquidos	BF.90	365 550	375 993	-10 442	398 351	409 343	-10 992	425 899	436 698	-10 799	462 990	475 905	-12 915	503 687	517 348	-13 661	551 767	558 586	-6 819	Net financial assets	1
	por memória: em percentagem do PIB				-7.7			-7.9			-7.5			-8.7			-8.8			-4.2	memo item: as a percentage of GDP	
2	Ouro Monetário e DSE	AF.1	6 291	0	6 291	5 565	0	5 565	4 855	0	4 855	5 924	0	5 924	6 023	0	6 023	7 073	0	7 073	Monetary gold and SDR	2
3	Numerário e Depósitos	AF.2	38 492	213 964	-175 472	44 106	216 565	-172 459	45 121	228 507	-183 386	51 719	247 611	-195 891	62 523	267 399	-204 876	68 047	285 565	-217 518	Currency and deposits	3
4	Numerário	AF.21	165	3 967	-3 801	178	3 762	-3 584	225	3 632	-3 406	227	3 750	-3 523	247	3 012	-2 765	251	1 450	-1 198	Currency	4
5	Depósitos transferíveis e Outros depósitos	AF.22+AF.29	38 327	209 997	-171 670	43 929	212 803	-168 874	44 896	224 876	-179 980	51 492	243 861	-192 368	62 276	264 387	-202 111	67 796	284 115	-216 319	Transferable deposits and Other deposits	5
6	Títulos excepto Acções	AF.3	72 460	21 949	50 510	79 658	24 011	55 647	87 493	24 436	63 057	104 607	20 832	83 775	103 068	21 617	81 451	108 372	36 978	71 394	Securities other than shares	6
7	Títulos excepto acções excluindo derivados financeiros	AF.33	71 963	21 949	50 013	79 851	24 011	55 840	87 724	24 436	63 288	104 343	20 832	83 511	103 151	21 617	81 534	108 806	36 978	71 828	Securities other than shares, excluding financial derivatives	7
8	De curto prazo	AF.331	13 763	1 112	12 651	16 170	1 752	14 418	14 808	1 006	13 802	18 963	206	18 757	17 309	20	17 290	17 328	377	16 950	Short-term	8
9	De longo prazo	AF.332	58 200	20 837	37 363	63 681	22 260	41 422	72 916	23 430	49 486	85 380	20 626	64 754	85 841	21 597	64 244	91 478	36 601	54 877	Long-term	9
10	Derivados financeiros	AF.34	497	0	497	-193	0	-193	-231	0	-231	264	0	264	-83	0	-83	-434	0	-434	Financial derivatives	10
11	Empréstimos	AF.4	196 061	16 588	179 474	210 606	23 581	187 025	223 741	22 810	200 931	236 132	26 060	210 072	253 290	29 081	224 209	280 023	28 533	251 490	Loans	11
12	De curto prazo	AF.41	52 543	580	51 963	54 646	802	53 845	53 599	883	52 716	55 019	940	54 079	53 542	1 027	52 515	55 677	982	54 696	Short-term	12
13	De longo prazo	AF.42	143 518	16 008	127 510	155 959	22 779	133 180	170 142	21 927	148 216	181 112	25 119	155 993	199 748	28 054	171 695	224 346	27 551	196 794	Long-term	13
14	Acções e outras Participações	AF.5	40 247	75 535	-35 288	47 234	92 587	-45 352	53 725	102 422	-48 697	59 121	114 650	-55 529	72 165	125 869	-53 704	78 576	129 428	-50 852	Shares and other equity	14
15	Acções e outras participações excluindo fundos de investimento	AF.51	37 813	53 585	-15 771	44 964	67 285	-22 321	51 117	74 646	-23 529	53 478	84 407	-30 929	64 465	93 150	-28 685	70 255	100 043	-29 788	Shares and other equity excluding mutual funds shares	15
16	Unidades de participação em fundos de investimento	AF.52	2 434	21 950	-19 517	2 270	25 302	-23 032	2 608	27 775	-25 168	5 643	30 243	-24 600	7 700	32 718	-25 019	8 321	29 386	-21 065	Mutual funds shares	16
17	Reservas Técnicas de Seguros	AF.6	629	43 303	-42 674	797	46 641	-45 845	584	49 129	-48 546	666	57 691	-57 025	413	63 653	-63 240	430	68 246	-67 817	Insurance technical reserves	17
18	Seguros de vida e fundos de pensões	AF.61	0	37 764	-37 764	0	40 889	-40 889	0	43 158	-43 158	0	51 247	-51 247	0	56 759	-56 759	0	61 169	-61 169	Net equity of households in life insurance pension funds reserves	18
19	Outras	AF.62	629	5 539	-4 910	797	5 752	-4 956	584	5 971	-5 388	666	6 444	-5 778	413	6 894	-6 481	430	7 077	-6 647	Other	19
20	Outros Débitos e Créditos	AF.7	11 370	4 654	6 716	10 385	5 958	4 427	10 380	9 394	987	4 822	9 061	-4 239	6 206	9 730	-3 524	9 247	9 835	-588	Other accounts receivable and payable	20
21	Créditos comerciais e adiantamentos	AF.71	207	957	-750	233	884	-651	290	304	-14	365	510	-144	412	633	-222	688	708	-20	Trade credits and advances	21
22	Outros	AF.79	11 164	3 698	7 466	10 152	5 074	5 079	10 090	9 089	1 001	4 456	8 552	-4 095	5 794	9 096	-3 302	8 558	9 127	-569	Other	22
		Code ESA 95	1	2	3	4	5	6	7	8	9	10	11	12	13	14	15	16	17	18		
			Assets	Liabilities	Net	Assets	Liabilities	Net	Assets	Liabilities	Net	Assets	Liabilities	Net	Assets	Liabilities	Net	Assets	Liabilities	Net		
			2002			2003			2004			2005			2006			2007				

F.2.2.4 CONTAS NACIONAIS FINANCEIRAS - PATRIMÓNIOS FINANCEIROS

Sector institucional - Administrações Públicas

Valores consolidados

Fonte / Source: Banco de Portugal

NATIONAL FINANCIAL ACCOUNTS - FINANCIAL ASSETS AND LIABILITIES

Institutional sector - General government

Consolidated values

10^6 euros

		Código SEC 95	2002			2003			2004			2005			2006			2007				
			Activos	Passivos	Saldo	Activos	Passivos	Saldo	Activos	Passivos	Saldo	Activos	Passivos	Saldo	Activos	Passivos	Saldo	Activos	Passivos	Saldo		
			1	2	3	4	5	6	7	8	9	10	11	12	13	14	15	16	17	18		
1	Activos financeiros líquidos	BF.90	43 411	89 487	-46 076	42 838	93 179	-50 341	42 243	100 210	-57 966	43 324	108 811	-65 487	45 096	111 956	-66 860	43 928	114 275	-70 347	Net financial assets	1
	por memória: em percentagem do PIB				-34.0			-36.3			-40.2			-43.9			-43.1			-43.2	memo item: as a percentage of GDP	
2	Ouro Monetário e DSE	AF.1	0	0	0	0	0	0	0	0	0	0	0	0	0	0	0	0	0	0	Monetary gold and SDR	2
3	Numerário e Depósitos	AF.2	8 023	16 075	-8 052	6 664	16 746	-10 082	6 495	16 603	-10 108	7 377	17 027	-9 650	8 250	19 078	-10 829	7 802	20 008	-12 206	Currency and deposits	3
4	Numerário	AF.21	57	310	-253	24	364	-341	26	444	-418	26	462	-436	31	477	-445	31	508	-477	Currency	4
5	Depósitos transferíveis e Outros depósitos	AF.22+F.29	7 966	15 765	-7 799	6 640	16 382	-9 741	6 469	16 159	-9 690	7 351	16 565	-9 214	8 218	18 601	-10 383	7 771	19 500	-11 730	Transferable deposits and Other deposits	5
6	Títulos excepto Acções	AF.3	1 926	62 579	-60 653	2 178	64 897	-62 719	1 576	70 121	-68 545	1 540	80 326	-78 786	1 969	81 723	-79 753	2 047	81 714	-79 667	Securities other than shares	6
7	Títulos excepto acções excluindo derivados financeiros	AF.33	1 847	62 579	-60 732	1 944	64 897	-62 954	1 838	70 121	-68 283	1 849	80 331	-78 483	2 028	81 723	-79 694	2 104	81 738	-79 634	Securities other than shares, excluding financial derivatives	7
8	De curto prazo	AF.331	231	291	-60	253	3 798	-3 545	237	9 595	-9 358	6	12 063	-12 057	6	8 832	-8 826	6	9 208	-9 202	Short-term	8
9	De longo prazo	AF.332	1 616	62 288	-60 672	1 691	61 100	-59 409	1 602	60 527	-58 925	1 843	68 268	-66 425	2 023	72 890	-70 868	2 098	72 530	-70 432	Long-term	9
10	Derivados financeiros	AF.34	79	0	79	234	0	234	-262	0	-262	-309	-5	-304	-59	0	-59	-57	-24	-33	Financial derivatives	10
11	Empréstimos	AF.4	4 032	5 956	-1 924	3 985	6 263	-2 277	3 889	7 580	-3 691	4 533	7 428	-2 896	4 192	7 512	-3 320	1 902	8 268	-6 366	Loans	11
12	De curto prazo	AF.41	1	615	-614	1	1 031	-1 030	1	1 976	-1 976	1	1 394	-1 393	1	2 311	-2 311	1	2 901	-2 901	Short-term	12
13	De longo prazo	AF.42	4 031	5 341	-1 310	3 985	5 232	-1 247	3 889	5 604	-1 715	4 532	6 035	-1 503	4 192	5 201	-1 009	1 902	5 367	-3 465	Long-term	13
14	Acções e outras Participações	AF.5	23 122	0	23 122	23 679	0	23 679	21 724	0	21 724	22 970	0	22 970	23 881	0	23 881	25 247	0	25 247	Shares and other equity	14
15	Acções e outras participações excluindo fundos de investimento	AF.51	22 804	0	22 804	23 337	0	23 337	21 242	0	21 242	22 453	0	22 453	23 355	0	23 355	24 707	0	24 707	Shares and other equity excluding mutual funds shares	15
16	Unidades de participação em fundos de investimento	AF.52	318	0	318	342	0	342	481	0	481	517	0	517	526	0	526	540	0	540	Mutual funds shares	16
17	Reservas Técnicas de Seguros	AF.6	11	0	11	13	0	13	15	0	15	17	0	17	19	0	19	20	0	20	Insurance technical reserves	17
18	Seguros de vida e fundos de pensões	AF.61	0	0	0	0	0	0	0	0	0	0	0	0	0	0	0	0	0	0	Net equity of households in life insurance & pension funds reserves	18
19	Outras	AF.62	11	0	11	13	0	13	15	0	15	17	0	17	19	0	19	20	0	20	Other	19
20	Outros Débitos e Créditos	AF.7	6 298	4 878	1 420	6 319	5 273	1 046	8 544	5 905	2 640	6 887	4 030	2 858	6 785	3 643	3 142	6 909	4 285	2 624	Other accounts receivable and payable	20
21	Créditos comerciais e adiantamentos	AF.71	13	1 999	-1 985	23	2 857	-2 833	34	3 130	-3 096	183	1 661	-1 479	179	2 016	-1 837	187	1 930	-1 744	Trade credits and advances	21
22	Outros	AF.79	6 285	2 879	3 406	6 295	2 416	3 879	8 510	2 775	5 736	6 705	2 368	4 337	6 606	1 627	4 979	6 722	2 354	4 368	Other	22
		Code ESA 95	1	2	3	4	5	6	7	8	9	10	11	12	13	14	15	16	17	18		
			Assets	Liabilities	Net	Assets	Liabilities	Net	Assets	Liabilities	Net	Assets	Liabilities	Net	Assets	Liabilities	Net	Assets	Liabilities	Net		
			2002			2003			2004			2005			2006			2007				

F .2.2.5 CONTAS NACIONAIS FINANCEIRAS - PATRIMÓNIOS FINANCEIROS

Sector institucional - Particulares

Valores consolidados

Fonte / Source: Banco de Portugal

NATIONAL FINANCIAL ACCOUNTS - FINANCIAL ASSETS AND LIABILITIES

Institutional sector - Households + NPISH

Consolidated values

10^6 euros

		Código SEC 95	2002 Activos	2002 Passivos	2002 Saldo	2003 Activos	2003 Passivos	2003 Saldo	2004 Activos	2004 Passivos	2004 Saldo	2005 Activos	2005 Passivos	2005 Saldo	2006 Activos	2006 Passivos	2006 Saldo	2007 Activos	2007 Passivos	2007 Saldo		
			1	2	3	4	5	6	7	8	9	10	11	12	13	14	15	16	17	18		
1	Activos financeiros líquidos	BF.90	279 355	107 538	171 816	295 063	118 661	176 401	310 278	128 343	181 936	326 429	138 458	187 970	345 176	150 924	194 252	362 882	165 109	197 773	Net financial assets	1
	por memória: em percentagem do PIB				126.9			127.3			126.2			126.1			125.1			121.4	memo item: as a percentage of GDP	
2	Ouro Monetário e DSE	AF.1	0	0	0	0	0	0	0	0	0	0	0	0	0	0	0	0	0	0	Monetary gold and SDR	2
3	Numerário e Depósitos	AF.2	112 374	0	112 374	112 133	0	112 133	114 742	0	114 742	115 904	0	115 904	121 655	0	121 655	131 379	0	131 379	Currency and deposits	3
4	Numerário	AF.21	3 131	0	3 131	3 343	0	3 343	3 781	0	3 781	4 290	0	4 290	4 357	0	4 357	4 128	0	4 128	Currency	4
5	Depósitos transferíveis e Outros depósitos	AF.22+AF.29	109 244	0	109 244	108 790	0	108 790	110 962	0	110 962	111 614	0	111 614	117 298	0	117 298	127 250	0	127 250	Transferable deposits and Other deposits	5
6	Títulos excepto Acções	AF.3	14 953	0	14 953	18 061	-1	18 062	20 367	1	20 366	15 968	-64	16 032	17 985	-120	18 105	20 771	-125	20 896	Securities other than shares	6
7	Títulos excepto acções excluindo derivados financeiros	AF.33	14 953	0	14 953	18 061	0	18 061	20 367	0	20 367	15 968	0	15 968	17 985	0	17 985	20 771	0	20 771	Securities other than shares, excluding financial derivatives	7
8	De curto prazo	AF.331	393	0	393	377	0	377	457	0	457	134	0	134	215	0	215	388	0	388	Short-term	8
9	De longo prazo	AF.332	14 560	0	14 560	17 684	0	17 684	19 910	0	19 910	15 834	0	15 834	17 769	0	17 769	20 383	0	20 383	Long-term	9
10	Derivados financeiros	AF.34	0	0	0	0	-1	1	0	1	-1	0	-64	64	0	-120	120	0	-125	125	Financial derivatives	10
11	Empréstimos	AF.4	7	92 493	-92 486	7	101 689	-101 681	6	112 192	-112 185	5	123 808	-123 802	5	136 328	-136 323	26	148 187	-148 161	Loans	11
12	De curto prazo	AF.41	0	7 011	-7 011	0	7 972	-7 972	0	8 774	-8 774	0	9 485	-9 485	0	9 825	-9 825	0	10 464	-10 464	Short-term	12
13	De longo prazo	AF.42	7	85 482	-85 474	7	93 717	-93 709	6	103 417	-103 411	5	114 323	-114 317	5	126 503	-126 498	26	137 723	-137 698	Long-term	13
14	Acções e outras Participações	AF.5	106 828	0	106 828	114 495	0	114 495	122 846	0	122 846	134 073	0	134 073	139 457	0	139 457	140 734	0	140 734	Shares and other equity	14
15	Acções e outras participações excluindo fundos de investimento	AF.51	85 466	0	85 466	90 070	0	90 070	96 313	0	96 313	105 604	0	105 604	108 729	0	108 729	113 307	0	113 307	Shares and other equity excluding mutual funds shares	15
16	Unidades de participação em fundos de investimento	AF.52	21 362	0	21 362	24 425	0	24 425	26 534	0	26 534	28 470	0	28 470	30 728	0	30 728	27 427	0	27 427	Mutual funds shares	16
17	Reservas Técnicas de Seguros	AF.6	42 652	0	42 652	46 058	0	46 058	48 575	0	48 575	56 827	0	56 827	62 515	0	62 515	66 890	0	66 890	Insurance technical reserves	17
18	Seguros de vida e fundos de pensões	AF.61	39 441	0	39 441	42 786	0	42 786	45 215	0	45 215	53 203	0	53 203	58 619	0	58 619	62 741	0	62 741	Net equity of households in life insurance & pension funds reserves	18
19	Outras	AF.62	3 211	0	3 211	3 272	0	3 272	3 359	0	3 359	3 624	0	3 624	3 896	0	3 896	4 149	0	4 149	Other	19
20	Outros Débitos e Créditos	AF.7	2 540	15 045	-12 506	4 307	16 973	-12 666	3 742	16 150	-12 408	3 651	14 715	-11 064	3 560	14 717	-11 157	3 083	17 047	-13 964	Other accounts receivable and payable	20
21	Créditos comerciais e adiantamentos	AF.71	2 540	12 799	-10 259	3 446	13 705	-10 258	3 019	14 566	-11 548	2 824	14 604	-11 780	2 683	14 605	-11 921	2 134	15 145	-13 011	Trade credits and advances	21
22	Outros	AF.79	0	2 246	-2 246	861	3 269	-2 408	724	1 584	-860	827	111	716	876	112	764	949	1 902	-953	Other	22

	Code ESA 95	2002 Assets	2002 Liabilities	2002 Net	2003 Assets	2003 Liabilities	2003 Net	2004 Assets	2004 Liabilities	2004 Net	2005 Assets	2005 Liabilities	2005 Net	2006 Assets	2006 Liabilities	2006 Net	2007 Assets	2007 Liabilities	2007 Net	
		1	2	3	4	5	6	7	8	9	10	11	12	13	14	15	16	17	18	

F .2.2.6 CONTAS NACIONAIS FINANCEIRAS - PATRIMÓNIOS FINANCEIROS

Sector institucional - Resto do Mundo

Valores consolidados

Fonte / Source: Banco de Portugal

NATIONAL FINANCIAL ACCOUNTS - FINANCIAL ASSETS AND LIABILITIES

Institutional sector - Rest of the world

Consolidated values

10^6 euros

		Código SEC 95	2002			2003			2004			2005			2006			2007				
			Activos	Passivos	Saldo	Activos	Passivos	Saldo	Activos	Passivos	Saldo	Activos	Passivos	Saldo	Activos	Passivos	Saldo	Activos	Passivos	Saldo		
			1	2	3	4	5	6	7	8	9	10	11	12	13	14	15	16	17	18		
1	Activos financeiros líquidos	BF.90	264 201	181 265	82 936	295 168	208 682	86 486	321 287	225 399	95 887	363 879	255 147	108 732	406 448	278 566	127 881	451 983	301 575	150 408	Net financial assets	1
	por memória: em percentagem do PIB				61.2			62.4			66.5			72.9			82.4			92.3	memo item: as a percentage of GDP	
2	Ouro Monetário e DSE	AF.1	0	0	0	0	0	0	0	0	0	0	0	0	0	0	0	0	0	0	Monetary gold and SDR	2
3	Numerário e Depósitos	AF.2	96 992	57 802	39 190	98 810	63 962	34 848	107 359	65 261	42 098	118 713	70 224	48 489	133 620	83 716	49 904	146 636	91 940	54 696	Currency and deposits	3
4	Numerário	AF.21	0	548	-548	0	1 004	-1 004	0	1 698	-1 698	0	2 483	-2 483	0	3 402	-3 402	0	4 485	-4 485	Currency	4
5	Depósitos transferíveis e Outros depósitos	AF.22+AF.29	96 992	57 254	39 738	98 810	62 958	35 852	107 359	63 563	43 796	118 713	67 742	50 971	133 620	80 314	53 306	146 636	87 455	59 180	Transferable deposits and Other deposits	5
6	Títulos excepto acções	AF.3	67 354	60 373	6 981	70 584	71 657	-1 073	77 105	81 189	-4 084	93 950	92 963	987	98 842	93 016	5 826	116 402	97 279	19 123	Securities other than shares	6
7	Títulos excepto acções excluindo derivados financeiros	AF.33	67 354	59 798	7 556	70 584	71 661	-1 077	77 105	81 780	-4 674	93 950	93 015	936	98 842	92 962	5 880	116 402	97 357	19 045	Securities other than shares, excluding financial derivatives	7
8	De curto prazo	AF.331	7 374	11 145	-3 771	9 327	12 262	-2 935	14 169	9 024	5 145	18 865	11 052	7 813	14 749	7 301	7 448	16 468	4 578	11 890	Short-term	8
9	De longo prazo	AF.332	59 980	48 653	11 327	61 257	59 399	1 858	62 936	72 755	-9 819	75 085	81 963	-6 878	84 093	85 661	-1 568	99 934	92 779	7 154	Long-term	9
10	Derivados financeiros	AF.34	0	575	-575	0	-4	4	0	-591	591	0	-51	51	0	54	-54	0	-78	78	Financial derivatives	10
11	Empréstimos	AF.4	41 629	31 968	9 661	50 221	30 641	19 580	47 096	27 948	19 148	50 672	26 043	24 629	54 559	24 734	29 826	56 558	29 026	27 532	Loans	11
12	De curto prazo	AF.41	1 118	4 840	-3 722	1 379	3 659	-2 280	2 341	3 262	-920	2 025	4 312	-2 287	2 873	3 048	-176	3 668	2 962	706	Short-term	12
13	De longo prazo	AF.42	40 511	27 128	13 383	48 842	26 981	21 860	44 755	24 686	20 069	48 648	21 731	26 916	51 687	21 685	30 002	52 891	26 064	26 826	Long-term	13
14	Acções e outras Participações	AF.5	51 020	24 439	26 581	67 900	35 082	32 817	80 944	43 565	37 379	91 749	57 442	34 307	110 740	68 295	42 444	123 182	74 352	48 831	Shares and other equity	14
15	Acções e outras participações excluindo fundos de investimento	AF.51	50 772	21 105	29 666	67 537	31 881	35 656	80 326	39 918	40 407	89 735	49 579	40 155	108 681	57 741	50 940	121 170	63 079	58 090	Shares and other equity excluding mutual funds shares	15
16	Unidades de participação em fundos de investimento	AF.52	248	3 333	-3 085	362	3 201	-2 839	618	3 647	-3 028	2 015	7 863	-5 849	2 058	10 554	-8 495	2 013	11 272	-9 260	Mutual funds shares	16
17	Reservas Técnicas de Seguros	AF.6	170	629	-459	178	797	-619	185	584	-399	196	666	-470	206	413	-207	220	430	-210	Insurance technical reserves	17
18	Seguros de vida e fundos de pensões	AF.61	0	0	0	0	0	0	0	0	0	0	0	0	0	0	0	0	0	0	Net equity of households in life insurance & pension funds reserves	18
19	Outras	AF.62	170	629	-459	178	797	-619	185	584	-399	196	666	-470	206	413	-207	220	430	-210	Other	19
20	Outros Débitos e Créditos	AF.7	7 037	6 055	982	7 476	6 544	932	8 597	6 853	1 744	8 598	7 808	790	8 481	8 392	88	8 985	8 548	437	Other accounts receivable and payable	20
21	Créditos comerciais e adiantamentos	AF.71	6 834	5 063	1 771	7 270	5 622	1 648	8 368	6 088	2 279	8 320	6 812	1 508	8 158	7 437	720	8 636	7 442	1 194	Trade credits and advances	21
22	Outros	AF.79	203	992	-789	206	922	-716	229	765	-536	278	996	-718	323	955	-632	349	1 106	-757	Other	22
			1	2	3	4	5	6	7	8	9	10	11	12	13	14	15	16	17	18		
		Code ESA 95	Assets	Liabilities	Net	Assets	Liabilities	Net	Assets	Liabilities	Net	Assets	Liabilities	Net	Assets	Liabilities	Net	Assets	Liabilities	Net		
			2002			2003			2004			2005			2006			2007				

F .2.3.1 CONTAS NACIONAIS FINANCEIRAS - PATRIMÓNIOS FINANCEIROS

Instrumento financeiro - Numerário e Depósitos
Valores consolidados

Fonte / Source: Banco de Portugal

NATIONAL FINANCIAL ACCOUNTS - FINANCIAL ASSETS AND LIABILITIES

Financial instrument - Currency and deposits
Consolidated values

10^6 euros

		Código SEC 95	2002			2003			2004			2005			2006			2007				
			Activos	Passivos	Saldo	Activos	Passivos	Saldo	Activos	Passivos	Saldo	Activos	Passivos	Saldo	Activos	Passivos	Saldo	Activos	Passivos	Saldo		
			1	2	3	4	5	6	7	8	9	10	11	12	13	14	15	16	17	18		
1	Total da Economia	S.1	190 849	230 039	-39 190	198 463	233 311	-34 848	203 013	245 111	-42 098	216 149	264 638	-48 489	236 573	286 477	-49 904	250 877	305 573	-54 696	Total economy	1
2	Sociedades Não Financeiras	S.11	31 960	0	31 960	35 560	0	35 560	36 654	0	36 654	41 149	0	41 149	44 145	0	44 145	43 650	0	43 650	Non-financial corporations	2
3	Sociedades Financeiras	S.12	38 492	213 964	-175 472	44 106	216 565	-172 459	45 121	228 507	-183 386	51 719	247 611	-195 892	62 523	267 399	-204 876	68 047	285 565	-217 518	Financial corporations	3
4	Administrações Públicas	S.13	8 023	16 075	-8 052	6 664	16 746	-10 082	6 495	16 603	-10 108	7 377	17 027	-9 650	8 250	19 078	-10 828	7 802	20 008	-12 206	General government	4
5	Particulares	S.14+S.15	112 374	0	112 374	112 133	0	112 133	114 742	0	114 742	115 904	0	115 904	121 655	0	121 655	131 379	0	131 379	Households + NPISH	5
6	Resto do Mundo	S.2	96 992	57 802	39 190	98 810	63 962	34 848	107 359	65 261	42 098	118 713	70 224	48 489	133 620	83 716	49 904	146 636	91 940	54 696	Rest of the world	6
			1	2	3	4	5	6	7	8	9	10	11	12	13	14	15	16	17	18		
		Code ESA 95	Assets	Liabilities	Net	Assets	Liabilities	Net	Assets	Liabilities	Net	Assets	Liabilities	Net	Assets	Liabilities	Net	Assets	Liabilities	Net		
			2002			2003			2003			2005			2006			2007				

F .2.3.2 CONTAS NACIONAIS FINANCEIRAS - PATRIMÓNIOS FINANCEIROS

Instrumento financeiro - Títulos excepto Acções
Valores consolidados

Fonte / Source: Banco de Portugal

NATIONAL FINANCIAL ACCOUNTS - FINANCIAL ASSETS AND LIABILITIES

Financial instrument - Securities other than shares
Consolidated values

10^6 euros

		Código SEC 95	2002			2003			2004			2005			2006			2007				
			Activos	Passivos	Saldo	Activos	Passivos	Saldo	Activos	Passivos	Saldo	Activos	Passivos	Saldo	Activos	Passivos	Saldo	Activos	Passivos	Saldo		
			1	2	3	4	5	6	7	8	9	10	11	12	13	14	15	16	17	18		
1	Total da Economia	S.1	93 894	100 875	-6 981	105 185	104 113	1 072	115 501	111 418	4 083	123 764	124 751	-987	124 500	130 326	-5 826	132 678	151 801	-19 123	Total economy	1
2	Sociedades Não Financeiras	S.11	4 555	16 347	-11 792	5 288	15 205	-9 917	6 065	16 859	-10 794	1 649	23 657	-22 008	1 479	27 107	-25 628	1 488	33 234	-31 746	Non-financial corporations	2
3	Sociedades Financeiras	S.12	72 460	21 949	50 511	79 658	24 011	55 647	87 493	24 436	63 057	104 607	20 832	83 775	103 068	21 617	81 451	108 372	36 978	71 394	Financial corporations	3
4	Administrações Públicas	S.13	1 926	62 579	-60 653	2 178	64 897	-62 719	1 576	70 121	-68 545	1 540	80 326	-78 786	1 969	81 723	-79 754	2 047	81 714	-79 667	General government	4
5	Particulares	S.14+S.15	14 953	0	14 953	18 061	-1	18 062	20 367	1	20 366	15 968	-64	16 032	17 985	-120	18 105	20 771	-125	20 896	Households + NPISH	5
6	Resto do Mundo	S.2	67 354	60 373	6 981	70 584	71 657	-1 073	77 105	81 189	-4 084	93 950	92 963	987	98 842	93 016	5 826	116 402	97 279	19 123	Rest of the world	6
			1	2	3	4	5	6	7	8	9	10	11	12	13	14	15	16	17	18		
		Code ESA 95	Assets	Liabilities	Net	Assets	Liabilities	Net	Assets	Liabilities	Net	Assets	Liabilities	Net	Assets	Liabilities	Net	Assets	Liabilities	Net		
			2002			2003			2004			2005			2006			2007				

F .2.3.3 CONTAS NACIONAIS FINANCEIROS - PATRIMÓNIOS FINANCEIROS

Instrumento financeiro - Empréstimos
Valores consolidados

Fonte / Source: Banco de Portugal

NATIONAL FINANCIAL ACCOUNTS - FINANCIAL ASSETS AND LIABILITIES

Financial instrument - Loans
Consolidated values

10^6 euros

		Código SEC 95	2002			2003			2004			2005			2006			2007				
			Activos	Passivos	Saldo	Activos	Passivos	Saldo	Activos	Passivos	Saldo	Activos	Passivos	Saldo	Activos	Passivos	Saldo	Activos	Passivos	Saldo		
			1	2	3	4	5	6	7	8	9	10	11	12	13	14	15	16	17	18		
1	Total da Economia	S.1	211 688	221 349	-9 661	227 237	246 817	-19 580	237 969	257 118	-19 149	252 324	276 953	-24 629	269 791	299 617	-29 826	298 466	325 998	-27 532	Total economy	1
2	Sociedades Não Financeiras	S.11	11 588	106 313	-94 725	12 639	115 285	-102 646	10 333	114 536	-104 203	11 655	119 657	-108 002	12 304	126 696	-114 392	16 515	141 010	-124 495	Non-financial corporations	2
3	Sociedades Financeiras	S.12	196 061	16 588	179 473	210 606	23 581	187 025	223 741	22 810	200 931	236 132	26 060	210 072	253 290	29 081	224 209	280 023	28 533	251 490	Financial corporations	3
4	Administrações Públicas	S.13	4 032	5 956	-1 924	3 985	6 263	-2 278	3 889	7 580	-3 691	4 533	7 428	-2 895	4 192	7 512	-3 320	1 902	8 268	-6 366	General government	4
5	Particulares	S.14+S.15	7	92 493	-92 486	7	101 689	-101 682	6	112 192	-112 186	5	123 808	-123 803	5	136 328	-136 323	26	148 187	-148 161	Households + NPISH	5
6	Resto do Mundo	S.2	41 629	31 968	9 661	50 221	30 641	19 580	47 096	27 948	19 148	50 672	26 043	24 629	54 559	24 734	29 825	56 558	29 026	27 532	Rest of the world	6
		Code ESA 95	1 Assets	2 Liabilities	3 Net	4 Assets	5 Liabilities	6 Net	7 Assets	8 Liabilities	9 Net	10 Assets	11 Liabilities	12 Net	13 Assets	14 Liabilities	15 Net	16 Assets	17 Liabilities	18 Net		
			2002			2003			2004			2005			2006			2007				

F .2.3.4 CONTAS NACIONAIS FINANCEIROS - PATRIMÓNIOS FINANCEIROS

Instrumento financeiro - Acções e outras Participações
Valores consolidados

Fonte / Source: Banco de Portugal

NATIONAL FINANCIAL ACCOUNTS - FINANCIAL ASSETS AND LIABILITIES

Financial instrument - Shares and other equity
Consolidated values

10^6 euros

		Código SEC 95	2002			2003			2004			2005			2006			2007				
			Activos	Passivos	Saldo	Activos	Passivos	Saldo	Activos	Passivos	Saldo	Activos	Passivos	Saldo	Activos	Passivos	Saldo	Activos	Passivos	Saldo		
			1	2	3	4	5	6	7	8	9	10	11	12	13	14	15	16	17	18		
1	Total da Economia	S.1	188 764	215 345	-26 581	218 157	250 974	-32 817	244 116	281 495	-37 379	271 245	305 552	-34 307	300 535	342 980	-42 445	321 212	370 042	-48 830	Total economy	1
2	Sociedades Não Financeiras	S.11	18 568	139 810	-121 242	32 748	158 387	-125 639	45 821	179 074	-133 253	55 080	190 902	-135 822	65 033	217 111	-152 078	76 655	240 614	-163 959	Non-financial corporations	2
3	Sociedades Financeiras	S.12	40 247	75 535	-35 288	47 234	92 587	-45 353	53 725	102 422	-48 697	59 121	114 650	-55 529	72 165	125 869	-53 704	78 576	129 428	-50 852	Financial corporations	3
4	Administrações Públicas	S.13	23 122	0	23 122	23 679	0	23 679	21 724	0	21 724	22 970	0	22 970	23 881	0	23 881	25 247	0	25 247	General government	4
5	Particulares	S.14+S.15	106 828	0	106 828	114 495	0	114 495	122 846	0	122 846	134 073	0	134 073	139 457	0	139 457	140 734	0	140 734	Households + NPISH	5
6	Resto do Mundo	S.2	51 020	24 439	26 581	67 900	35 082	32 818	80 944	43 565	37 379	91 749	57 442	34 307	110 740	68 295	42 445	123 182	74 352	48 830	Rest of the world	6
		Code ESA 95	1 Assets	2 Liabilities	3 Net	4 Assets	5 Liabilities	6 Net	7 Assets	8 Liabilities	9 Net	10 Assets	11 Liabilities	12 Net	13 Assets	14 Liabilities	15 Net	16 Assets	17 Liabilities	18 Net		
			2002			2003			2004			2005			2006			2007				

Séries Trimestrais

Quarterly Series

F.2.4.1 TOTAL DA ECONOMIA — TOTAL ECONOMY

Posições em fim de período — **End-of-period positions**

Valores consolidados — **Consolidated values**

Fonte / Source: Banco de Portugal

10^6 euros

		Activos financeiros								Passivos							Activos Financeiros Líquidos
		Ouro Monetário e DSE (F.1)	Numerário e Depósitos (F.2)	Títulos excepto Acções (F.3)	Emprésti-mos (F.4)	Acções e outras Participa-ções (F.5)	Reservas Técnicas de Seguros (F.6)	Outros Débitos e Créditos (F.7)	Total (F.A)	Numerário e Depósitos (F.2)	Títulos excepto Acções (F.3)	Emprésti-mos (F.4)	Acções e outras Participa-ções (F.5)	Reservas Técnicas de Seguros (F.6)	Outros Débitos e Créditos (F.7)	Total (F.L)	(BF.90)
		1	2	3	4	5	6	7	8=1+...+7	9	10	11	12	13	14	15=9+..+14	16=8-15
02	Jun	6 309	189 667	88 623	200 829	201 176	43 261	39 094	768 960	231 555	92 201	210 536	222 705	42 762	41 109	840 867	-71 906
	Set	6 451	190 849	90 499	207 522	195 269	43 108	37 417	771 116	234 258	97 498	215 040	216 166	42 589	39 363	844 914	-73 798
	Dez	6 291	190 849	93 894	211 688	188 764	45 438	42 097	779 022	230 039	100 875	221 349	215 345	44 979	43 079	855 667	-76 645
03	Mar	5 629	191 837	95 120	214 145	191 078	46 085	40 028	783 921	231 775	102 387	226 565	216 409	45 609	41 638	864 382	-80 460
	Jun	5 094	191 178	96 520	217 051	200 910	47 645	41 379	799 777	233 875	100 873	231 847	226 119	47 157	42 523	882 394	-82 617
	Set	5 560	197 468	100 299	221 004	210 724	48 187	41 617	824 859	238 485	102 250	236 612	239 538	47 688	42 844	907 417	-82 557
	Dez	5 565	198 463	105 185	227 237	218 157	49 157	45 411	849 175	233 311	104 113	246 817	250 974	48 538	46 343	930 096	-80 921
04	Mar	5 829	201 663	106 531	230 318	224 717	50 682	43 237	862 976	239 883	107 232	250 628	259 828	50 042	45 030	952 643	-89 667
	Jun	5 099	203 076	110 491	233 793	229 266	51 356	47 260	880 341	246 247	109 274	253 167	263 778	50 699	48 471	971 637	-91 296
	Set	5 229	199 452	111 542	236 410	236 810	52 174	44 096	885 713	243 408	108 589	256 610	271 934	51 500	45 588	977 629	-91 917
	Dez	4 855	203 013	115 501	237 969	244 116	51 585	47 603	904 642	245 111	111 418	257 118	281 495	51 186	49 347	995 674	-91 033
05	Mar	4 980	202 028	120 420	239 058	247 073	52 713	40 639	906 911	248 113	113 105	259 165	285 265	52 302	42 715	1 000 664	-93 752
	Jun	5 161	204 812	124 659	246 237	250 508	55 729	43 547	930 655	255 692	118 440	264 764	286 973	55 279	44 579	1 025 728	-95 073
	Set	5 488	210 853	128 322	250 885	256 925	57 939	38 646	949 057	261 416	122 046	270 620	295 431	57 464	39 558	1 046 536	-97 479
	Dez	5 924	216 149	123 764	252 324	271 245	60 117	39 192	968 715	264 638	124 751	276 953	305 552	59 648	39 982	1 071 523	-102 808
06	Mar	6 562	218 049	125 649	256 011	280 873	61 684	36 923	985 750	274 195	122 875	281 171	316 812	61 199	38 153	1 094 406	-108 656
	Jun	6 424	218 913	128 500	261 736	285 541	62 574	39 074	1 002 761	278 936	125 305	288 774	318 650	62 070	39 240	1 112 976	-110 215
	Set	5 933	220 059	124 666	267 053	292 563	63 983	36 269	1 010 526	275 649	126 566	293 199	330 834	63 462	36 197	1 125 908	-115 382
	Dez	6 023	236 573	124 500	269 791	300 535	65 720	41 470	1 044 613	286 477	130 326	299 617	342 980	65 513	41 559	1 166 471	-121 859
07	Mar	6 214	226 542	128 849	274 452	309 153	66 600	40 171	1 051 981	281 534	131 911	305 087	351 388	66 398	39 690	1 176 008	-124 027
	Jun	5 992	238 594	130 105	283 754	315 276	67 626	41 567	1 082 914	292 790	142 796	309 649	361 817	67 423	41 652	1 216 127	-133 214
	Set	6 484	247 249	127 958	290 446	315 759	68 342	39 881	1 096 119	298 667	146 049	318 593	358 170	68 138	40 081	1 229 698	-133 579
	Dez	7 073	250 877	132 678	298 466	321 212	70 028	44 662	1 124 995	305 573	151 801	325 998	370 042	69 818	45 099	1 268 331	-143 336
08	Mar	7 372	249 287	135 569	305 027	302 418	72 063	44 587	1 116 323	307 143	158 581	331 147	346 963	71 862	44 719	1 260 416	-144 092
		1	2	3	4	5	6	7	8=1+...+7	9	10	11	12	13	14	15=9+..+14	16=8-15
		Monetary Gold and SDR (F.1)	Currency and deposits (F.2)	Securities other than shares (F.3)	Loans (F.4)	Shares and other equity (F.5)	Insurance technical reserves (F.6)	Other accounts receivable and payable (F.7)	Total (F.A)	Currency and deposits (F.2)	Securities other than shares (F.3)	Loans (F.4)	Shares and other equity (F.5)	Insurance technical reserves (F.6)	Other accounts receivable and payable (F.7)	Total (F.L)	Net financial assets (BF.90)
		Financial assets								Liabilities							

F.2.4.2 SOCIEDADES NÃO FINANCEIRAS — NON-FINANCIAL CORPORATIONS

Posições em fim de período — **End-of-period positions**

Valores consolidados — **Consolidated values**

Fonte / Source: Banco de Portugal

10^6 euros

		Activos financeiros								Passivos							Activos Financeiros Líquidos
		Ouro Monetário e DSE (F.1)	Numerário e Depósitos (F.2)	Títulos excepto Acções (F.3)	Emprésti-mos (F.4)	Acções e outras Participa-ções (F.5)	Reservas Técnicas de Seguros (F.6)	Outros Débitos e Créditos (F.7)	Total (F.A)	Numerário e Depósitos (F.2)	Títulos excepto Acções (F.3)	Emprésti-mos (F.4)	Acções e outras Participa-ções (F.5)	Reservas Técnicas de Seguros (F.6)	Outros Débitos e Créditos (F.7)	Total (F.L)	(BF.90)
		1	2	3	4	5	6	7	8=1+...+7	9	10	11	12	13	14	15=9+..+14	16=8-15
02	Jun	0	29 244	4 211	7 000	31 786	2 165	20 450	94 856	0	13 932	104 767	147 264	2 318	15 609	283 890	-189 033
	Set	0	29 768	4 836	10 411	28 533	2 139	18 168	93 855	0	15 424	106 236	142 720	2 306	13 934	280 621	-186 765
	Dez	0	31 960	4 555	11 588	18 568	2 146	21 889	90 705	0	16 347	106 313	139 810	1 677	18 501	282 648	-191 943
03	Mar	0	31 576	4 208	12 091	21 514	2 201	19 055	90 645	0	15 207	108 353	142 473	1 743	16 302	284 079	-193 435
	Jun	0	31 821	4 187	12 117	26 042	2 243	20 779	97 190	0	15 567	109 048	149 303	1 873	15 868	291 660	-194 470
	Set	0	32 746	4 749	12 161	30 545	2 214	20 553	102 968	0	15 007	110 131	154 342	1 832	14 062	295 374	-192 406
	Dez	0	35 560	5 288	12 639	32 748	2 289	24 400	112 923	0	15 205	115 285	158 387	1 897	18 138	308 913	-195 990
04	Mar	0	33 739	5 411	13 191	35 457	2 369	22 713	112 879	0	15 564	115 659	164 831	1 849	15 567	313 469	-200 590
	Jun	0	34 583	6 086	12 488	38 446	2 374	24 958	118 935	0	16 285	116 045	167 941	1 851	19 470	321 592	-202 657
	Set	0	34 808	6 199	13 722	43 880	2 385	22 946	123 941	0	16 189	115 997	174 932	1 893	17 239	326 250	-202 309
	Dez	0	36 654	6 065	10 333	45 821	2 412	24 936	126 221	0	16 859	114 536	179 074	2 057	17 899	330 424	-204 203
05	Mar	0	34 902	7 210	10 964	46 726	2 500	21 496	123 798	0	18 620	114 018	180 290	1 743	12 212	326 883	-203 085
	Jun	0	35 838	6 303	11 271	47 887	2 528	24 230	128 056	0	19 574	117 458	180 087	1 850	16 011	334 980	-206 923
	Set	0	36 977	5 558	12 207	48 824	2 552	21 805	127 922	0	19 495	118 407	185 200	2 005	13 267	338 374	-210 453
	Dez	0	41 149	1 649	11 655	55 080	2 607	23 832	135 972	0	23 657	119 657	190 902	1 956	12 176	348 349	-212 377
06	Mar	0	38 086	1 779	11 947	57 717	2 710	22 915	135 155	0	22 430	120 839	197 966	1 926	12 536	355 696	-220 542
	Jun	0	38 263	1 753	12 672	58 920	2 685	23 816	138 109	0	23 893	125 006	198 674	1 606	11 914	361 093	-222 984
	Set	0	38 244	1 538	13 352	61 317	2 700	22 292	139 443	0	23 430	126 118	205 148	1 672	11 177	367 545	-228 102
	Dez	0	44 145	1 479	12 304	65 033	2 773	24 920	150 653	0	27 107	126 696	217 111	1 860	13 469	386 243	-235 590
07	Mar	0	40 015	1 776	13 079	70 460	2 675	25 285	153 290	0	26 861	128 900	223 608	1 719	11 948	393 036	-239 746
	Jun	0	41 285	1 693	13 765	71 349	2 669	25 755	156 516	0	29 475	133 636	229 022	1 727	13 158	407 018	-250 502
	Set	0	42 110	1 540	14 718	74 544	2 697	22 794	158 402	0	31 561	136 383	229 013	1 524	11 549	410 030	-251 628
	Dez	0	43 650	1 488	16 515	76 655	2 687	25 423	166 418	0	33 234	141 010	240 614	1 571	13 932	430 361	-263 943
08	Mar	0	41 750	1 344	16 991	78 396	2 781	25 511	166 773	0	34 664	145 595	230 818	2 399	12 302	425 778	-259 005
		1	2	3	4	5	6	7	8=1+...+7	9	10	11	12	13	14	15=9+..+14	W16=8-15
		Monetary Gold and SDR (F.1)	Currency and deposits (F.2)	Securities other than shares (F.3)	Loans (F.4)	Shares and other equity (F.5)	Insurance technical reserves (F.6)	Other accounts receivable and payable (F.7)	Total (F.A)	Currency and deposits (F.2)	Securities other than shares (F.3)	Loans (F.4)	Shares and other equity (F.5)	Insurance technical reserves (F.6)	Other accounts receivable and payable (F.7)	Total (F.L)	Net financial assets (BF.90)
		Financial assets								Liabilities							

F.2.4.3 SOCIEDADES FINANCEIRAS — FINANCIAL CORPORATIONS

Posições em fim de período — **End-of-period positions**

Valores consolidados — **Consolidated values**

Fonte / Source: Banco de Portugal

10^6 euros

		Activos financeiros								Passivos							Activos Financeiros Líquidos
		Ouro Monetário e DSE (F.1)	Numerário e Depósitos (F.2)	Títulos excepto Acções (F.3)	Empréstimos (F.4)	Acções e outras Participações (F.5)	Reservas Técnicas de Seguros (F.6)	Outros Débitos e Créditos (F.7)	Total (F.A)	Numerário e Depósitos (F.2)	Títulos excepto Acções (F.3)	Empréstimos (F.4)	Acções e outras Participações (F.5)	Reservas Técnicas de Seguros (F.6)	Outros Débitos e Créditos (F.7)	Total (F.L)	(BF.90)
		1	2	3	4	5	6	7	8=1+...+7	9	10	11	12	13	14	15=9+..+14	16=8-15
02	Jun	6 309	43 542	68 451	189 774	39 837	672	10 343	358 928	216 122	21 960	13 363	75 441	40 444	4 613	371 942	-13 014
	Set	6 451	42 900	69 263	192 942	38 812	689	11 213	362 270	218 393	21 445	13 458	73 446	40 283	5 582	372 608	-10 337
	Dez	6 291	38 492	72 460	196 061	40 247	629	11 370	365 550	213 964	21 949	16 588	75 535	43 303	4 654	375 993	-10 442
03	Mar	5 629	40 417	72 950	197 986	40 907	650	10 610	369 150	214 654	21 787	18 520	73 935	43 866	5 011	377 774	-8 624
	Jun	5 094	43 284	74 155	200 893	42 165	665	10 082	376 339	217 341	21 054	21 170	76 815	45 284	4 951	386 615	-10 277
	Set	5 560	48 131	76 474	204 748	45 833	674	10 741	392 160	221 806	21 577	22 141	85 196	45 856	6 324	402 901	-10 740
	Dez	5 565	44 106	79 658	210 606	47 234	797	10 385	398 351	216 565	24 011	23 581	92 587	46 641	5 958	409 343	-10 992
04	Mar	5 829	51 391	81 222	212 966	49 233	824	10 384	411 849	223 397	24 984	25 174	94 997	48 193	7 799	424 544	-12 695
	Jun	5 099	49 655	83 601	217 056	48 781	841	11 625	416 660	229 811	24 698	23 768	95 838	48 848	7 705	430 668	-14 008
	Set	5 229	45 827	84 540	218 632	48 894	859	11 275	415 255	226 782	23 782	24 015	97 002	49 607	7 482	428 669	-13 414
	Dez	4 855	45 121	87 493	223 741	53 725	584	10 380	425 899	228 507	24 436	22 810	102 422	49 129	9 394	436 698	-10 799
05	Mar	4 980	47 391	89 964	224 012	53 841	603	7 535	428 327	231 493	22 658	23 464	104 975	50 559	8 536	441 684	-13 358
	Jun	5 161	47 284	95 287	230 633	53 161	644	7 760	439 930	239 069	22 979	23 169	106 887	53 429	8 022	453 554	-13 624
	Set	5 488	51 646	99 479	234 259	54 969	670	6 209	452 720	244 546	23 352	25 125	110 231	55 459	8 357	467 072	-14 352
	Dez	5 924	51 719	104 607	236 132	59 121	666	4 822	462 990	247 611	20 832	26 060	114 650	57 691	9 061	475 905	-12 915
06	Mar	6 562	57 387	105 591	239 555	65 313	689	3 866	478 963	256 535	20 950	27 001	118 846	59 273	9 210	491 814	-12 851
	Jun	6 424	54 906	107 908	244 661	68 153	705	4 027	486 784	260 662	20 645	27 226	119 975	60 464	10 580	499 552	-12 768
	Set	5 933	55 755	104 014	249 246	70 407	724	3 184	489 263	256 957	21 821	27 624	125 686	61 790	8 835	502 713	-13 450
	Dez	6 023	62 523	103 068	253 290	72 165	413	6 206	503 687	267 399	21 617	29 081	125 869	63 653	9 730	517 348	-13 661
07	Mar	6 214	59 751	105 646	257 181	74 015	420	4 806	508 033	262 482	25 283	29 669	127 780	64 679	9 761	519 653	-11 620
	Jun	5 992	66 466	107 182	265 795	76 384	421	5 639	527 881	273 547	32 920	28 398	132 796	65 696	9 849	543 205	-15 324
	Set	6 484	71 277	104 861	271 615	76 495	425	7 231	538 388	278 720	34 909	29 126	129 157	66 614	9 853	548 379	-9 992
	Dez	7 073	68 047	108 372	280 023	78 576	430	9 247	551 767	285 565	36 978	28 533	129 428	68 246	9 835	558 586	-6 819
08	Mar	7 372	66 905	110 875	286 147	66 385	427	9 509	547 619	287 580	40 059	28 767	116 145	69 464	9 767	551 782	-4 162
		1	2	3	4	5	6	7	8=1+...+7	9	10	11	12	13	14	15=9+..+14	16=8-15
		Monetary Gold and SDR (F.1)	Currency and deposits (F.2)	Securities other than shares (F.3)	Loans (F.4)	Shares and other equity (F.5)	Insurance technical reserves (F.6)	Other accounts receivable and payable (F.7)	Total (F.A)	Currency and deposits (F.2)	Securities other than shares (F.3)	Loans (F.4)	Shares and other equity (F.5)	Insurance tecnhical reserves (F.6)	Other accounts receivable and payable (F.7)	Total (F.L)	Net financial assets (BF.90)
		Financial assets								Liabilities							

F.2.4.4 ADMINISTRAÇÕES PÚBLICAS — GENERAL GOVERNMENT

Posições em fim de período — **End-of-period positions**

Valores consolidados — **Consolidated values**

Fonte / Source: Banco de Portugal

10^6 euros

		Activos financeiros								Passivos							Activos Financeiros Líquidos
		Ouro Monetário e DSE (F.1)	Numerário e Depósitos (F.2)	Títulos excepto Acções (F.3)	Empréstimos (F.4)	Acções e outras Participações (F.5)	Reservas Técnicas de Seguros (F.6)	Outros Débitos e Créditos (F.7)	Total (F.A)	Numerário e Depósitos (F.2)	Títulos excepto Acções (F.3)	Empréstimos (F.4)	Acções e outras Participações (F.5)	Reservas Técnicas de Seguros (F.6)	Outros Débitos e créditos (F.7)	Total (F.L)	(BF.90)
		1	2	3	4	5	6	7	8=1+...+7	9	10	11	12	13	14	15=9+..+1	16=8-15
02	Jun	0	6 373	1 972	4 038	22 911	11	5 340	40 644	15 432	56 310	5 317	0	0	4 483	81 542	-40 898
	Set	0	6 468	1 966	4 149	23 247	11	5 344	41 186	15 865	60 628	5 528	0	0	3 727	85 748	-44 561
	Dez	0	8 023	1 926	4 032	23 122	11	6 298	43 411	16 075	62 579	5 956	0	0	4 878	89 487	-46 076
03	Mar	0	9 026	2 040	4 061	22 810	12	5 751	43 700	17 120	65 389	5 719	0	0	4 478	92 706	-49 006
	Jun	0	5 209	2 119	4 032	22 925	12	5 862	40 161	16 534	64 246	5 717	0	0	4 606	91 103	-50 942
	Set	0	5 272	2 159	4 086	22 413	12	5 778	39 720	16 679	65 655	5 877	0	0	4 777	92 988	-53 268
	Dez	0	6 664	2 178	3 985	23 679	13	6 319	42 838	16 746	64 897	6 263	0	0	5 273	93 179	-50 341
04	Mar	0	5 200	1 961	4 151	24 752	14	5 895	41 973	16 486	66 682	6 119	0	0	5 518	94 804	-52 831
	Jun	0	7 016	1 981	4 240	23 895	14	6 218	43 363	16 436	68 293	6 137	0	0	5 599	96 464	-53 101
	Set	0	5 085	1 870	4 046	23 657	14	5 693	40 365	16 626	68 617	7 195	0	0	5 824	98 262	-57 897
	Dez	0	6 495	1 576	3 889	21 724	15	8 544	42 243	16 603	70 121	7 580	0	0	5 905	100 210	-57 966
05	Mar	0	5 569	1 722	4 074	21 669	15	7 992	41 041	16 620	71 885	7 340	0	0	4 641	100 486	-59 445
	Jun	0	6 585	1 955	4 324	21 426	15	7 699	42 003	16 623	75 956	6 439	0	0	4 761	103 779	-61 776
	Set	0	7 277	2 047	4 408	21 764	16	6 779	42 289	16 870	79 269	6 790	0	0	3 872	106 802	-64 512
	Dez	0	7 377	1 540	4 533	22 970	17	6 887	43 324	17 027	80 326	7 428	0	0	4 030	108 811	-65 487
06	Mar	0	7 080	1 777	4 501	23 931	18	6 367	43 675	17 661	79 581	6 757	0	0	3 617	107 616	-63 942
	Jun	0	8 758	1 779	4 393	23 529	18	6 592	45 069	18 274	80 856	6 765	0	0	3 267	109 162	-64 092
	Set	0	7 072	1 591	4 443	23 851	18	6 438	43 413	18 692	81 409	6 440	0	0	3 470	110 011	-66 598
	Dez	0	8 250	1 969	4 192	23 881	19	6 785	45 096	19 078	81 723	7 512	0	0	3 643	111 956	-66 860
07	Mar	0	5 865	1 956	4 185	24 557	20	6 625	43 208	19 053	79 868	7 818	0	0	4 526	111 265	-68 056
	Jun	0	6 866	2 037	4 176	24 261	20	6 866	44 227	19 243	80 501	5 685	0	0	4 550	109 979	-65 751
	Set	0	7 234	2 062	4 033	24 647	20	6 879	44 875	19 947	79 666	8 258	0	0	4 567	112 438	-67 563
	Dez	0	7 802	2 047	1 902	25 247	20	6 909	43 928	20 008	81 714	8 268	0	0	4 285	114 275	-70 347
08	Mar	0	7 463	1 950	1 861	25 389	21	6 483	43 166	19 563	83 958	6 615	0	0	5 689	115 825	-72 659
		1	2	3	4	5	6	7	8=1+...+7	9	10	11	12	13	14	15=9+..+14	16=8-15
		Monetary Gold and SDR (F.1)	Currency and deposits (F.2)	Securities other than shares (F.3)	Loans (F.4)	Shares and other equity (F.5)	Insurance technical reserves (F.6)	Other accounts receivable and payable (F.7)	Total (F.A)	Currency and deposits (F.2)	Securities other than shares (F.3)	Loans (F.4)	Shares and other equity (F.5)	Insurance technical reserves (F.6)	Other accounts receivable and payable (F.7)	Total (F.L)	Net financial assets (BF.90)
		Financial assets								Liabilities							

F.2.4.5 PARTICULARES — HOUSEHOLDS

Posições em fim de período — **End-of-period positions**

Valores consolidados — **Consolidated values**

Fonte / Source: Banco de Portugal

10^6 euros

		Activos financeiros								Passivos							Activos Financeiros Líquidos
		Ouro Monetário e DSE (F.1)	Numerário e Depósitos (F.2)	Títulos excepto Acções (F.3)	Empréstimos (F.4)	Acções e outras Participações (F.5)	Reservas Técnicas de Seguros (F.6)	Outros Débitos e Créditos (F.7)	Total (F.A)	Numerário e Depósitos (F.2)	Títulos excepto Acções (F.3)	Empréstimos (F.4)	Acções e outras Participações (F.5)	Reservas Técnicas de Seguros (F.6)	Outros Débitos e Créditos (F.7)	Total (F.L)	(BF.90)
		1	2	3	4	5	6	7	8=1+...+7	9	10	11	12	13	14	15=9+..+14	16=8-15
02	Jun	0	110 508	13 990	17	106 642	40 413	2 961	274 531	0	0	87 088	0	0	16 405	103 493	171 038
	Set	0	111 713	14 434	19	104 677	40 269	2 692	273 804	0	0	89 818	0	0	16 119	105 938	167 867
	Dez	0	112 374	14 953	7	106 828	42 652	2 540	279 355	0	0	92 493	0	0	15 045	107 538	171 816
03	Mar	0	110 817	15 921	7	105 848	43 222	4 612	280 427	0	4	93 973	0	0	15 846	109 823	170 604
	Jun	0	110 863	16 058	9	109 778	44 724	4 655	286 088	0	6	95 912	0	0	17 097	113 015	173 073
	Set	0	111 319	16 917	9	111 934	45 287	4 545	290 011	0	11	98 462	0	0	17 681	116 154	173 857
	Dez	0	112 133	18 061	7	114 495	46 058	4 307	295 063	0	-1	101 689	0	0	16 973	118 661	176 401
04	Mar	0	111 333	17 937	9	115 276	47 475	4 245	296 275	0	3	103 677	0	0	16 147	119 826	176 449
	Jun	0	111 822	18 822	10	118 144	48 127	4 458	301 383	0	-1	107 216	0	0	15 697	122 913	178 470
	Set	0	113 732	18 933	10	120 379	48 915	4 183	306 152	0	1	109 404	0	0	15 043	124 448	181 704
	Dez	0	114 742	20 367	6	122 846	48 575	3 742	310 278	0	1	112 192	0	0	16 150	128 343	181 936
05	Mar	0	114 166	21 523	8	124 838	49 594	3 617	313 746	0	-58	114 344	0	0	17 325	131 610	182 136
	Jun	0	115 105	21 114	10	128 035	52 542	3 859	320 666	0	-68	117 698	0	0	15 785	133 415	187 251
	Set	0	114 953	21 239	12	131 369	54 702	3 853	326 127	0	-71	120 297	0	0	14 062	134 288	191 838
	Dez	0	115 904	15 968	5	134 073	56 827	3 651	326 429	0	-64	123 808	0	0	14 715	138 458	187 970
06	Mar	0	115 496	16 502	8	133 911	58 266	3 775	327 958	0	-86	126 575	0	0	12 791	139 280	188 678
	Jun	0	116 986	17 060	9	134 939	59 166	4 639	332 799	0	-89	129 777	0	0	13 480	143 168	189 630
	Set	0	118 987	17 523	12	136 988	60 541	4 355	338 407	0	-94	133 018	0	0	12 714	145 638	192 768
	Dez	0	121 655	17 985	5	139 457	62 515	3 560	345 176	0	-120	136 328	0	0	14 717	150 924	194 252
07	Mar	0	120 912	19 470	7	140 121	63 484	3 456	347 450	0	-101	138 700	0	0	13 455	152 055	195 395
	Jun	0	123 977	19 192	17	143 282	64 516	3 307	354 290	0	-99	141 930	0	0	14 095	155 926	198 364
	Set	0	126 628	19 495	80	140 073	65 200	2 978	354 455	0	-87	144 826	0	0	14 113	158 851	195 604
	Dez	0	131 379	20 771	26	140 734	66 890	3 083	362 882	0	-125	148 187	0	0	17 047	165 109	197 773
08	Mar	0	133 170	21 400	29	132 248	68 834	3 084	358 765	0	-99	150 169	0	0	16 961	167 031	191 734
		1	2	3	4	5	6	7	8=1+...+7	9	10	11	12	13	14	15=9+..+14	16=8-15
		Monetary Gold and SDR (F.1)	Currency and deposits (F.2)	Securities other than shares (F.3)	Loans (F.4)	Shares and other equity (F.5)	Insurance technical reserves (F.6)	Other accounts receivable and payable (F.7)	Total (F.A)	Currency and deposits (F.2)	Securities other than shares (F.3)	Loans (F.4)	Shares and other equity (F.5)	Insurance technical reserves (F.6)	Other accounts receivable and payable (F.7)	Total (F.L)	Net financial assets (BF.90)
		Financial assets								Liabilities							

F.2.4.6 RESTO DO MUNDO — REST OF THE WORLD

Posições em fim de período — **End-of-period positions**

Valores consolidados — **Consolidated values**

Fonte / Source: Banco de Portugal

10^6 euros

		Activos financeiros								Passivos							Activos Financeiros Líquidos
		Ouro Monetário e DSE (F.1)	Numerário e Depósitos (F.2)	Títulos excepto Acções (F.3)	Empréstimos (F.4)	Acções e outras Participações (F.5)	Reservas Técnicas de Seguros (F.6)	Outros Débitos e Créditos (F.7)	Total (F.A)	Numerário e Depósitos (F.2)	Títulos excepto Acções (F.3)	Empréstimos (F.4)	Acções e outras Participações (F.5)	Reservas Técnicas de Seguros (F.6)	Outros Débitos e Créditos (F.7)	Total (F.L)	(BF.90)
		1	2	3	4	5	6	7	3=1+...+7	9	10	11	12	13	14	15=9+..+14	16=8-15
02	Jun	0	103 725	58 782	39 172	50 010	173	8 021	259 882	61 838	55 204	29 465	28 482	672	6 005	181 667	78 215
	Set	0	105 275	66 089	39 957	45 967	171	6 931	264 388	61 866	59 090	32 438	25 071	689	4 985	184 139	80 249
	Dez	0	96 992	67 354	41 629	51 020	170	7 037	264 201	57 802	60 373	31 968	24 439	629	6 055	181 265	82 936
03	Mar	0	100 415	68 705	43 534	49 488	174	7 798	270 114	60 477	61 439	31 114	24 157	650	6 188	184 025	86 089
	Jun	0	105 896	68 631	45 450	56 499	177	7 518	284 171	63 200	64 278	30 653	31 290	665	6 373	196 460	87 711
	Set	0	109 103	69 839	47 173	60 131	175	6 953	293 374	68 087	67 888	31 565	31 317	674	5 726	205 257	88 117
	Dez	0	98 810	70 584	50 221	67 900	178	7 476	295 168	63 962	71 657	30 641	35 082	797	6 544	208 682	86 486
04	Mar	0	110 656	74 037	52 025	71 769	184	7 966	316 638	72 436	73 336	31 714	36 659	824	6 173	221 142	95 496
	Jun	0	114 472	74 429	50 464	74 940	185	8 375	322 865	71 300	75 646	31 091	40 427	841	7 164	226 469	96 395
	Set	0	111 635	74 812	52 303	76 728	185	7 708	323 372	67 679	77 765	32 103	41 604	859	6 215	226 226	97 146
	Dez	0	107 359	77 105	47 096	80 944	185	8 597	321 287	65 261	81 189	27 948	43 565	584	6 853	225 399	95 887
05	Mar	0	113 770	77 473	47 895	83 549	192	8 453	331 332	67 686	84 788	27 788	45 357	603	6 377	232 600	98 732
	Jun	0	118 640	83 646	47 422	83 631	194	8 499	342 032	67 760	89 865	28 896	47 166	644	7 468	241 798	100 234
	Set	0	121 764	86 776	49 669	88 229	196	7 988	354 623	71 201	93 052	29 935	49 723	670	7 075	251 656	102 967
	Dez	0	118 713	93 950	50 672	91 749	196	8 598	363 879	70 224	92 963	26 043	57 442	666	7 808	255 147	108 732
06	Mar	0	132 743	91 264	51 798	95 126	204	9 299	380 433	76 596	94 038	26 637	59 186	689	8 069	265 215	115 218
	Jun	0	134 832	93 079	52 655	95 365	202	8 698	384 830	74 809	96 273	25 616	62 256	705	8 532	268 192	116 638
	Set	0	131 900	94 691	53 136	102 432	203	7 723	390 085	76 310	92 791	26 989	64 161	724	7 795	268 770	121 315
	Dez	0	133 620	98 842	54 559	110 740	206	8 481	406 448	83 716	93 016	24 734	68 295	413	8 392	278 566	127 881
07	Mar	0	135 845	98 506	56 522	113 477	218	8 927	413 495	80 853	95 444	25 887	71 243	420	9 408	283 254	130 241
	Jun	0	143 197	108 638	53 718	119 913	218	9 421	435 105	89 001	95 946	27 823	73 371	421	9 336	295 899	139 206
	Set	0	146 347	112 097	56 566	116 144	220	8 617	439 990	94 928	94 006	28 419	73 732	425	8 417	299 927	140 063
	Dez	0	146 636	116 402	56 558	123 182	220	8 985	451 983	91 940	97 279	29 026	74 352	430	8 548	301 575	150 408
08	Mar	0	149 278	120 396	55 972	116 425	226	9 358	451 654	91 422	97 383	29 852	71 880	427	9 226	300 190	151 464
		1	2	3	4	5	6	7	8=1+...+7	9	10	11	12	13	14	15=9+..+14	16=8-15
		Monetary Gold and SDR (F.1)	Currency and deposits (F.2)	Securities other than shares (F.3)	Loans (F.4)	Shares and other equity (F.5)	Insurance technical reserves (F.6)	Other accounts receivable and payable (F.7)	Total (F.A)	Currency and deposits (F.2)	Securities other than shares (F.3)	Loans (F.4)	Shares and other equity (F.5)	Insurance technical reserves (F.6)	Other accounts receivable and payable (F.7)	Total (F.L)	Net financial assets (BF.90)
		Financial assets								Liabilities							

G. Estatísticas das Empresas Não Financeiras da Central de Balanços

G. Statistics on Non-Financial Corporations from the Central Balance-Sheet Database

G.1 Caracterização da informação da Central de Balanços

G.1 Features of the Central Balance-Sheet Database

G.1.1 NÚMERO DE EMPRESAS DA CENTRAL DE BALANÇOS COMUNS EM DOIS ANOS CONSECUTIVOS

Por dimensão e principal actividade económica

NUMBER OF THE SAME CORPORATIONS IN THE CENTRAL BALANCE-SHEET DATABASE IN TWO CONSECUTIVE YEARS

By size and main economic activity

Fonte / Source: Banco de Portugal; Instituto Nacional de Estatística

		Total	Dimensão das empresas		Principal actividade económica												
			Pequenas e médias	Grandes	Indústrias transformadoras	das quais: Alimentares, das bebidas e do tabaco	Têxtil	Pasta, papel e cartão; edição e impressão	Outros produtos minerais não metálicos	Equipamento eléctrico e de óptica	Material de transporte	Produção e distribuição de electricidade, de gás e de água	Construção	Serviços	dos quais: Comércio por grosso e a retalho; reparação	Transportes, armazenagem e comunicações	Actividades imobiliárias, alugueres e serviços às empresas
		1	2	3	4	5	6	7	8	9	10	11	12	13	14	15	16
CBA/ACB*								NOVA SÉRIE / NEW SERIES									
06 **		299 954	298 952	1 002	38 450	5 144	6 742	3 390	2 721	1 276	674	604	38 364	213 701	86 058	19 165	58 156
CBT/QCB*																	
02	Dez	2 503	1 737	766	848	119	205	39	56	45	51	36	146	1 443	861	124	297
03	Dez	2 873	2 040	833	936	139	216	41	82	52	52	44	183	1 678	957	145	382
04	Dez	2 923	2 088	835	958	149	206	40	77	56	50	50	187	1 694	984	158	323
05	Dez	2 861	2 094	767	900	140	182	49	80	48	48	52	179	1 700	917	175	351
06	Dez	2 702	1 940	762	848	134	162	47	71	41	45	47	154	1 628	882	162	343
07	Dez	2 524	1 785	739	784	119	149	44	60	43	45	37	139	1 541	818	148	342
08	Mar	2 836	2 129	707	825	121	151	40	61	42	46	42	160	1 783	954	154	414

	1	2	3	4	5	6	7	8	9	10	11	12	13	14	15	16
	Total	Small and medium-sized	Large	Manufacturing	Food products, beverages and tobacco	Textiles and textile products	Pulp, paper, and paper products; publishing and printing	Other non-metallic mineral products	Electrical and optical equipment	Transport equipment	Production and distribution of electricity, gas and water	Construction	Services	Wholesale and retail trade; repairs	Transport, storage and communication	Real estate, renting and business activities
					of which:									of which:		
		Size of corporations		Main economic activity												

* CBA: Central de Balanços anual. / ACB: Annual Central Balance-Sheet Database. CBT: Central de Balanços trimestral. / QCB: Quarterly Central Balance-Sheet Database.
** Indicadores de 2006 apurados a partir da Informação Empresarial Simplificada, com significativo aumento de representatividade face aos anos anteriores. / Indicators for 2006 based on Simplified Corporate Information with a significant increase in representativeness in relation to previous years.

G.1.2 GRAU DE COBERTURA DA CENTRAL DE BALANÇOS[1]
Por dimensão e principal actividade económica

COVERAGE OF THE CENTRAL BALANCE-SHEET DATABASE[1]
By size and main economic activity

Fonte / Source: Banco de Portugal; Instituto Nacional de Estatística

Em percentagem / In percentages

2006		Total	Dimensão das empresas		Principal actividade económica												
			Pequenas e médias	Grandes	Indústrias transformadoras	das quais: Alimentares, das bebidas e do tabaco	Têxtil	Pasta, papel e cartão; edição e impressão	Outros produtos minerais não metálicos	Equipamento eléctrico e de óptica	Material de transporte	Produção e distribuição de electricidade, de gás e de água	Construção	Serviços	dos quais: Comércio por grosso e a retalho; reparação	Transportes, armazenagem e comunicações	Actividades Imobiliárias, alugueres e serviços às empresas
		1	2	3	4	5	6	7	8	9	10	11	12	13	14	15	16
Número de empresas / Number of corporations	CBA / ACB*	80.5	80.4	94.2	83.3	83.6	82.2	78.9	85.8	83.3	83.2	84.5	79.7	80.1	80.3	85.4	78.9
	CBT / QCB*	0.7	0.5	71.5	1.8	2.2	2.0	1.1	2.2	2.7	5.6	6.6	0.3	0.6	0.8	0.7	0.5
Número de pessoas ao serviço / Number of employees	CBA / ACB*	93.2	93.0	93.9	95.7	95.3	95.1	95.8	95.8	94.9	98.1	87.6	92.2	92.4	93.6	96.3	92.6
	CBT / QCB*	25.3	6.2	78.5	27.2	29.0	22.4	25.3	31.7	48.1	60.4	71.6	11.1	27.5	20.4	48.3	32.2
Vendas e prestações de serviços / Turnover	CBA / ACB*	95.2	95.0	95.5	97.3	95.8	98.2	96.4	96.2	96.0	99.3	98.3	96.4	94.0	94.5	95.3	92.6
	CBT / QCB*	39.7	11.9	80.3	53.6	52.8	32.7	51.8	50.0	71.4	78.7	80.3	23.6	34.5	34.9	55.8	16.4
Valor acrescentado bruto / Gross value added	CBA / ACB*	98.0	.	.	.	.	.	.	.	.	.	.	.	.	.	.	.
	CBT / QCB*	42.1	.	.	.	.	.	.	.	.	.	.	.	.	.	.	.

2006	1	2	3	4	5	6	7	8	9	10	11	12	13	14	15	16
	Total	Small and medium-sized	Large	Manufacturing	Food products, beverages and tobacco	Textiles and textile products	Pulp, paper, and paper products; publishing and printing	Other non-metallic mineral products	Electrical and optical equipment	Transport equipment	Production and distribution of electricity, gas and water	Construction	Services	Wholesale and retail trade; repairs	Transport, storage and communication	Real estate, renting and business activities
		Size of corporations		Main economic activity												
					of which:									of which:		

* CBA: Central de Balanços anual. Indicadores de 2006 apurados a partir da Informação Empresarial Simplificada, com significativo aumento de representatividade face aos anos anteriores. / ACB: Annual Central Balance-Sheet Database. Indicators for 2006 based on Simplified Corporate Information with a significant increase in representativeness in relation to previous years.
CBT: Central de Balanços trimestral. / QCB: Quarterly Central Balance-Sheet Database.
(1) Peso de cada classe de dimensão ou sector de actividade económica da Central de Balanços na classe de dimensão ou sector de actividade económica do universo das sociedades não financeiras calculado com base no Ficheiro de Unidades Estatísticas do INE, ajustado pelo Banco de Portugal, e nas Contas Nacionais do INE. / Proportion of each company size class or sector of economic activity of the Central Balance-Sheet Database in the company size class or sector of economic activity of all non-financial corporations according to the INE Statistical Units Register, adjusted by the Banco de Portugal, and National Accounts of INE.

G.1.3 ESTRUTURAS DA CENTRAL DE BALANÇOS
Por dimensão e principal actividade económica

STRUCTURE OF THE CENTRAL BALANCE-SHEET DATABASE
By size and main economic activity

Fonte / Source: Banco de Portugal; Instituto Nacional de Estatística

Em percentagem / In percentages

2006		Total	Dimensão das empresas		Principal actividade económica													
						das quais:									dos quais:			
			Pequenas e médias	Grandes	Indústrias transformadoras	Alimentares, das bebidas e do tabaco	Têxtil	Pasta, papel e cartão; edição e impressão	Outros produtos minerais não metálicos	Equipamento eléctrico e de óptica	Material de transporte	Produção e distribuição de electricidade, de gás e de água	Construção	Serviços	Comércio por grosso e a retalho; reparação	Transportes, armazenagem e comunicações	Actividades Imobiliárias, alugueres e serviços às empresas
		1	2	3	4	5	6	7	8	9	10	11	12	13	14	15	16
Número de empresas / Number of corporations	Universo/ Total Population(1)	100.0	99.7	0.3	12.4	1.7	2.2	1.2	0.9	0.4	0.2	0.2	12.9	71.6	28.7	6.0	19.8
	CBA / ACB*	100.0	99.7	0.3	12.8	1.7	2.2	1.1	0.9	0.4	0.2	0.2	12.8	71.2	28.7	6.4	19.4
	CBT / QCB*	100.0	71.8	28.2	31.4	5.0	6.0	1.7	2.6	1.5	1.7	1.7	5.7	60.3	32.6	6.0	12.7
Número de pessoas ao serviço / Number of employees	Universo/ Total Population(1)	100.0	73.6	26.4	27.1	3.5	6.1	1.6	2.0	1.4	1.4	0.9	12.7	57.2	21.8	6.5	14.6
	CBA / ACB*	100.0	73.4	26.6	27.8	3.6	6.2	1.7	2.1	1.4	1.5	0.9	12.6	56.7	21.9	6.7	14.5
	CBT / QCB*	100.0	18.1	81.9	29.2	4.0	5.4	1.6	2.5	2.7	3.4	2.6	5.6	62.2	17.6	12.5	18.6
Vendas e prestações de serviços / Turnover	Universo/ Total Population(1)	100.0	59.3	40.7	23.5	3.8	2.1	1.6	1.5	2.1	1.8	4.6	9.4	61.0	38.8	8.1	8.6
	CBA / ACB*	100.0	59.6	40.4	24.0	3.8	2.2	1.6	1.5	2.1	1.9	4.7	9.6	60.2	38.5	8.1	8.3
	CBT / QCB*	100.0	17.7	82.3	31.7	5.0	1.7	2.0	1.9	3.8	3.6	9.2	5.6	53.0	34.1	11.4	3.6
Valor acrescentado bruto / Gross value added	Universo/ Total Population(1)	.	.	.	.	.	.	.	.	.	.	.	.	.	.	.	.
	CBA / ACB*	100.0	59.6	40.4	25.5	3.4	2.9	2.4	2.4	1.9	1.6	5.7	10.3	56.2	20.4	12.8	13.2
	CBT / QCB*	100.0	14.5	85.5	29.4	4.8	2.1	3.3	2.9	3.1	2.8	10.7	5.1	53.4	16.4	21.8	6.6

2006	1	2	3	4	5	6	7	8	9	10	11	12	13	14	15	16
	Total	Small and medium-sized	Large	Manufacturing	Food products, beverages and tobacco	Textiles and textile products	Pulp, paper, and paper products; publishing and printing	Other non-metallic mineral products	Electrical and optical equipment	Transport equipment	Production and distribution of electricity, gas and water	Construction	Services	Wholesale and retail trade; repairs	Transport, storage and communication	Real estate, renting and business activities
					of which:									of which:		
		Size of corporations			Main economic activity											

* CBA: Central de Balanços anual. Indicadores de 2006 apurados a partir da Informação Empresarial Simplificada, com significativo aumento de representatividade face aos anos anteriores. / ACB: Annual Central Balance-Sheet Database. Indicators for 2006 based on Simplified Corporate Information with a significant increase in representativeness in relation to previous years.
CBT: Central de Balanços trimestral. / QCB: Quarterly Central Balance-Sheet Database.
(1) Universo das sociedades não financeiras com base no Ficheiro de Unidades Estatísticas do INE, ajustado pelo Banco de Portugal. / Total population of non-financial corporations based on the INE Statistical Units Register, adjusted by the Banco de Portugal.

G.1.4 ESTRUTURAS DO BALANÇO E DA DEMONSTRAÇÃO DE RESULTADOS[1]

STRUCTURE OF THE BALANCE-SHEET AND PROFIT AND LOSS ACCOUNT[1]

Fonte / Source: Banco de Portugal; Instituto Nacional de Estatística

Em percentagem / In percentages

		CBA*	CBT*						
		2006**	2002 Dez	2003 Dez	2004 Dez	2005 Dez	2006 Dez		
		1	2	3	4	5	6		
	BALANÇO							BALANCE-SHEET	
1	Activos financeiros	61.4	62.0	61.2	60.5	61.5	61.6	Financial assets	1
2	Aplicações de curto prazo[2]	7.8	4.3	4.9	4.8	7.3	7.5	Short-term assets[2]	2
3	Investimentos financeiros	27.4	26.7	28.7	28.1	28.2	28.7	Financial investments	3
4	Outros créditos concedidos	26.2	30.9	27.6	27.6	26.0	25.4	Other credits granted	4
5	Créditos comerciais e adiantamentos	11.3	10.7	11.3	11.4	11.3	10.9	Trade credits and advances	5
6	Outros	14.9	20.2	16.3	16.2	14.7	14.5	Other credits	6
7	Activos não financeiros	38.6	38.0	38.8	39.5	38.5	38.4	Non-financial assets	7
8	Total de activos = Total de passivos	100.0	100.0	100.0	100.0	100.0	100.0	Total assets = Total liabilities	8
9	Dívida financeira[3]	21.4	24.9	24.9	23.5	22.8	23.6	Financial debt[3]	9
10	Acções e outras participações	42.4	40.7	41.6	42.9	45.4	43.4	Shares and other equity	10
11	Provisões para pensões	0.3	0.9	1.0	1.1	0.9	0.9	Pension fund reserves	11
12	Outros créditos obtidos	36.0	33.5	32.5	32.6	30.9	32.1	Other credits received	12
13	Créditos comerciais e adiantamentos	9.1	7.9	8.3	8.5	8.4	8.2	Trade credits and advances	13
14	Outros	26.8	25.6	24.2	24.1	22.5	23.9	Other credits	14
	DEMONSTRAÇÃO DE RESULTADOS							PROFIT AND LOSS ACCOUNT	
15	Produção	100.0	100.0	100.0	100.0	100.0	100.0	Output	15
16	da qual : vendas e prestação de serviços	137.4	135.1	135.9	135.5	131.1	132.1	of which: turnover	16
17	Consumos intermédios	67.4	66.7	66.4	67.3	68.6	69.0	Intermediate consumption	17
18	dos quais: fornecimentos e serviços externos	34.0	28.7	30.1	31.2	31.1	29.7	of which: supplies and external services	18
19	Valor acrescentado bruto (VAB)	32.6	33.3	33.6	32.7	31.4	31.0	Gross value added (GVA)	19
20	Custos com o pessoal	19.0	16.9	17.0	16.3	16.6	16.4	Personnel costs	20
21	dos quais: remunerações	14.6	12.3	12.4	12.0	12.4	12.3	of which: wages	21
22	Resultado operacional[4]	6.0	6.7	7.3	7.9	6.8	6.3	Operating profit[4]	22
23	Resultado financeiro	2.2	-0.8	0.4	1.3	2.1	2.6	Financial profit	23
24	Custos e perdas financeiros	6.3	8.2	6.5	5.2	5.4	5.6	Financial costs	24
25	Proveitos e ganhos financeiros	8.6	7.4	7.0	6.5	7.5	8.2	Financial revenues	25
26	Resultado corrente[5]	8.2	5.8	7.7	9.2	8.8	8.9	Ordinary profit[5]	26
		1	2	3	4	5	6		
		2006**	Dec 2002	Dec 2003	Dec 2004	Dec 2005	Dec 2006		
		ACB*	QCB*						

*CBA: Central de Balanços anual. / ACB: Annual Central Balance-Sheet Database. CBT: Central de Balanços trimestral. / QCB: Quarterly Central Balance-Sheet Database.
** Indicadores de 2006 apurados a partir da Informação Empresarial Simplificada, com significativo aumento de representatividade face aos anos anteriores. / Indicators for 2006 based on Simplified Corporate Information with a significant increase in representativeness in relation to previous years.
(1) Com base nas empresas da Central de Balanços comuns em dois anos consecutivos. / Based on the same corporations in two consecutive years in the Central Balance-Sheet Database.
(2) Aplicações em depósitos, títulos negociáveis e outras aplicações de tesouraria. / Deposits, negotiable securities and other short-term financial investments.
(3) Títulos excepto acções e empréstimos bancários. / Securities other than shares and bank loans.
(4) Resultado operacional = VAB - custos com o pessoal + outros proveitos e ganhos operacionais (líquidos de custos e perdas) - impostos (excepto indirectos) - amortizações e provisões do exercício. / Operating profit = GVA - personnel costs + other operating income (net from operating costs) - taxes (excluding indirect) - depreciation and provisions for the year.
(5) Resultado corrente = resultado operacional + resultado financeiro. / Ordinary profit = operating profit + financial profit.

G.2 Indicadores de actividade

G.2 Activity indicators

G.2.1 PRINCIPAIS INDICADORES DE ACTIVIDADE

MAIN ACTIVITY INDICATORS

Taxas de variação homóloga[1]

Year-on-year rates of change[1]

Fonte / Source: Banco de Portugal; Instituto Nacional de Estatística

Em percentagem / In percentages

	Indicadores de actividade									Taxa de cobertura do VAB total das sociedades não financeiras[4]
	Produção	da qual: Vendas e prestações de serviços	Consumos intermédios	dos quais: Fornecimentos e serviços externos	Valor acrescentado bruto (VAB)	Custos com o pessoal	Resultado operacional[2]	Custos e perdas financeiros	Resultado corrente[3]	
	1	2	3	4	5	6	7	8	9	10
CBA / ACB*	NOVA SÉRIE / NEW SERIES									
06 **	6.0	6.0	6.1	3.5	5.7	5.0	6.9	10.8	15.2	98.0
CBT / QCB*										
02 Dez	-0.4	-0.9	-1.5	0.0	2.0	2.7	0.5	6.4	2.0	42.8
03 Dez	0.0	0.3	-0.5	1.3	0.8	-0.8	8.9	-18.4	32.2	44.8
04 Dez	5.2	5.7	5.9	6.5	3.8	1.5	12.9	-12.5	25.9	43.4
05 Dez	4.6	3.9	7.4	3.9	-1.0	1.9	-7.2	11.5	-0.1	43.1
06 Mar	6.2	5.8	10.1	2.3	-1.6	2.5	-11.3	9.3	-10.1	.
Jun	5.7	4.9	8.1	0.7	0.9	2.8	-3.3	6.2	2.1	.
Set	5.9	5.0	7.2	0.9	2.9	3.3	1.1	9.6	9.8	.
Dez	5.8	5.4	6.8	2.0	3.6	3.4	-1.4	10.0	7.5	42.1
07 Mar	3.2	3.5	2.0	3.0	6.1	3.2	15.6	11.5	9.1	.
Jun	3.9	4.1	3.5	1.5	4.7	1.5	14.7	8.7	18.5	.
Set	3.3	3.7	2.9	1.8	4.2	2.3	12.5	13.9	8.0	.
Dez	4.2	4.3	4.4	2.0	3.7	2.0	26.7	12.4	4.2	40.3
08 Mar	7.9	8.0	11.1	8.2	1.2	4.0	-4.3	38.9	-7.1	.
	1	2	3	4	5	6	7	8	9	10
	Output	Turnover of which:	Intermediate consumption	Supplies and external services of which:	Gross value added (GVA)	Personnel costs	Operating profit[2]	Financial costs	Ordinary profit[3]	Coverage in relation to the total GVA of non-financial corporations[4]
	Activity indicators									

*CBA: Central de Balanços anual. / ACB: Annual Central Balance-Sheet Database. CBT: Central de Balanços trimestral. / QCB: Quarterly Central Balance-Sheet Database.
** Indicadores de 2006 apurados a partir da Informação Empresarial Simplificada, com significativo aumento de representatividade face aos anos anteriores (cf. Secção G.1). / Indicators for 2006 based on Simplified Corporate Information with a significant increase in representativeness in relation to previous years (cf. Section G.1).
(1) Calculadas com base em valores acumulados no ano para as empresas da Central de Balanços comuns em dois anos consecutivos. / Based on cumulative data since the beginning of the year for the same corporations in two consecutive years in the Central Balance-Sheet Database.
(2) Resultado operacional = VAB - custos com o pessoal + outros proveitos e ganhos operacionais (líquidos de custos e perdas) - impostos (excepto indirectos) - amortizações e provisões do exercício. / Operating result = GVA - personnel costs + other operating income (net from operating costs) - taxes (excluding indirect) - depreciation and provisions for the year.
(3) Resultado corrente = resultado operacional + resultado financeiro. / Ordinary profit = operating profit + financial profit.
(4) Peso do VAB da Central de Balanços no VAB total das sociedades não financeiras (para os periodos mais recentes, em que a informação das contas anuais do INE ainda não está disponível é utilizada uma estimativa efectuada pelo Banco de Portugal). / Weight of the GVA of the Central Balance-Sheet Database in the total GVA of non-financial corporations (in recent periods, for which data from national accounts of INE are still not available, a Banco de Portugal estimate is used).

G.2.2 PRODUÇÃO

OUTPUT

Por dimensão e principal actividade económica

By size and main economic activity

Taxas de variação homóloga[1]

Year-on-year rates of change[1]

Fonte / Source: Banco de Portugal; Instituto Nacional de Estatística

Em percentagem / In percentages

	Total	Dimensão das empresas		Principal actividade económica													
		Pequenas e médias	Grandes	Indústrias transformadoras	das quais: Alimentares, das bebidas e do tabaco	Têxtil	Pasta, papel e cartão; edição e impressão	Outros produtos minerais não metálicos	Equipamento eléctrico e de óptica	Material de transporte	Produção e distribuição de electricidade, de gás e de água	Construção	Serviços	dos quais: Comércio por grosso e a retalho; reparação	Transportes, armazenagem e comunicações	Actividades imobiliárias, alugueres e serviços às empresas
	1	2	3	4	5	6	7	8	9	10	11	12	13	14	15	16
CBA / ACB*	NOVA SÉRIE / NEW SERIES															
06 **	6.0	5.1	7.3	7.5	3.9	2.5	4.7	3.8	4.7	12.0	12.8	-0.3	5.9	4.9	5.2	7.3
CBT / QCB*																
02 Dez	-0.4	.	0.0	-2.2	3.1	-7.0	1.0	0.6	-1.4	-6.3	5.8	-1.0	0.2	-0.9	0.1	1.3
03 Dez	0.0	.	0.5	-1.4	-0.9	-6.3	-1.8	-7.3	0.7	-7.7	1.4	1.3	0.8	0.8	1.8	-3.1
04 Dez	5.2	.	5.8	4.3	0.9	-1.9	1.1	3.1	2.0	-3.4	4.2	11.8	4.7	2.6	5.8	4.7
05 Dez	4.6	.	5.7	4.0	0.6	-6.0	-0.9	1.6	4.6	-3.2	13.5	2.9	2.1	0.0	3.2	3.5
06 Mar	6.2	.	7.7	10.5	3.9	3.3	4.7	1.4	7.4	5.3	12.8	-6.9	1.5	-1.5	2.1	0.2
Jun	5.7	.	7.4	9.8	3.8	1.2	4.8	-0.8	7.5	2.2	11.4	-9.3	2.0	-0.1	3.8	-3.4
Set	5.9	.	7.4	9.6	2.6	1.3	6.7	-0.3	12.4	5.2	10.7	-10.4	3.2	2.4	4.4	-2.5
Dez	5.8	.	7.1	9.0	3.3	1.5	6.3	0.4	15.0	10.2	9.4	-5.7	3.3	4.8	4.4	-3.8
07 Mar	3.2	.	3.1	6.8	7.1	3.2	8.3	6.6	15.1	23.1	-9.3	1.3	3.9	2.7	5.5	-0.9
Jun	3.9	.	4.0	7.0	8.3	2.3	4.8	7.3	9.3	24.6	-1.8	-2.5	3.2	2.7	4.3	-3.7
Set	3.3	.	3.3	5.1	7.8	1.1	3.9	7.1	2.0	19.1	-2.1	-1.4	3.7	3.5	4.6	-0.8
Dez	4.2	.	4.6	5.5	10.1	1.4	2.7	8.2	-2.0	13.0	3.3	-3.1	4.3	3.1	5.7	1.7
08 Mar	7.9	.	9.4	6.6	7.5	-2.7	2.4	3.6	-10.6	2.5	15.2	13.8	6.3	4.3	6.7	6.5
	1	2	3	4	5	6	7	8	9	10	11	12	13	14	15	16
	Total	Small and medium-sized	Large	Manufacturing	Food products, beverages and tobacco	Textiles and textile products	Pulp, paper, and paper products; publishing and printing	Other non-metallic mineral products	Electrical and optical equipment	Transport equipment	Production and distribution of electricity, gas and water	Construction	Services	Wholesale and retail trade; repairs	Transport, storage and communication	Real estate, renting and business activities
					of which:									of which:		
		Size of corporations		Main economic activity												

*CBA: Central de Balanços anual. / ACB: Annual Central Balance-Sheet Database. CBT: Central de Balanços trimestral. / QCB: Quarterly Central Balance-Sheet Database.
** Indicadores de 2006 apurados a partir da Informação Empresarial Simplificada, com significativo aumento de representatividade face aos anos anteriores (cf. Secção G.1). / Indicators for 2006 based on Simplified Corporate Information with a significant increase in representativeness in relation to previous years (cf. Section G.1).
(1) Calculadas com base em valores acumulados no ano para as empresas da Central de Balanços comuns em dois anos consecutivos./ Based on cumulative data since the beginning of the year for the same corporations in two consecutive years in the Central Balance-Sheet Database.

G.2.3 VENDAS E PRESTAÇÕES DE SERVIÇOS — TURNOVER

Por dimensão e principal actividade económica — **By size and main economic activity**

Taxas de variação homóloga[1] — Year-on-year rates of change[1]

Fonte / Source: Banco de Portugal; Instituto Nacional de Estatística — Em percentagem / In percentages

		Total	Dimensão das empresas: Pequenas e médias	Dimensão das empresas: Grandes	Principal actividade económica: Indústrias transformadoras	das quais: Alimentares, das bebidas e do tabaco	das quais: Têxtil	das quais: Pasta, papel e cartão; edição e impressão	das quais: Outros produtos minerais não metálicos	das quais: Equipamento eléctrico e de óptica	das quais: Material de transporte	Produção e distribuição de electricidade, de gás e de água	Construção	Serviços	dos quais: Comércio por grosso e a retalho; reparação	dos quais: Transportes, armazenagem e comunicações	dos quais: Actividades imobiliárias, alugueres e serviços às empresas
		1	2	3	4	5	6	7	8	9	10	11	12	13	14	15	16
CBA / ACB*								NOVA SÉRIE / NEW SERIES									
06 **		6.0	5.1	7.4	7.6	4.3	1.8	4.4	1.0	5.8	11.9	12.3	0.2	5.9	5.1	5.3	9.7
CBT / QCB*																	
02	Dez	-0.9	.	-0.2	-2.3	3.5	-5.5	0.3	0.6	-0.2	-7.9	5.9	-0.4	-1.2	-2.4	0.6	3.1
03	Dez	0.3	.	1.1	-1.1	-0.8	-6.2	-2.2	-6.7	0.4	-4.3	1.1	1.5	0.9	0.8	1.4	-0.2
04	Dez	5.7	.	6.5	4.0	0.5	-2.0	0.5	3.1	0.8	-4.8	4.1	13.0	5.9	6.2	6.1	2.5
05	Dez	3.9	.	5.5	3.7	0.6	-5.7	-2.3	1.4	5.0	-4.1	13.8	1.9	2.2	2.3	2.9	2.1
06	Mar	5.8	.	7.1	10.6	5.4	2.2	3.5	2.9	6.6	4.4	13.4	-8.0	3.0	3.4	1.6	0.4
	Jun	4.9	.	6.4	9.9	4.4	0.9	4.0	-0.6	5.3	1.8	11.8	-9.6	2.2	1.9	3.5	-3.3
	Set	5.0	.	6.4	9.8	3.8	0.3	5.6	-0.4	10.1	5.5	11.0	-10.7	2.7	2.2	4.1	-2.5
	Dez	5.4	.	6.7	9.3	3.8	0.3	6.0	0.7	14.6	9.9	9.1	-6.7	3.8	4.1	4.5	-2.6
07	Mar	3.5	.	3.5	7.1	4.6	2.5	7.6	6.4	17.1	23.8	-9.4	0.6	4.0	3.7	5.5	-1.2
	Jun	4.1	.	4.2	6.5	6.2	2.7	4.7	6.3	11.4	24.5	-2.3	-1.3	4.2	4.6	4.4	-3.4
	Set	3.7	.	3.6	5.0	6.7	2.0	3.9	6.4	4.4	19.4	-2.2	-1.2	4.3	4.6	4.7	-0.5
	Dez	4.3	.	4.6	5.1	9.2	2.4	2.2	7.4	-1.0	13.6	3.8	-3.7	4.6	4.4	5.7	2.2
08	Mar	8.0	.	9.0	6.1	9.3	-2.6	0.4	1.7	-11.1	2.4	13.0	16.5	7.8	8.1	6.7	7.1
		1 Total	2 Small and medium-sized	3 Large	4 Manufacturing	5 Food products, beverages and tobacco	6 Textiles and textile products	7 Pulp, paper, and paper products; publishing and printing	8 Other non-metallic mineral products	9 Electrical and optical equipment	10 Transport equipment	11 Production and distribution of electricity, gas and water	12 Construction	13 Services	14 Wholesale and retail trade; repairs	15 Transport, storage and communication	16 Real estate, renting and business activities
			Size of corporations		Main economic activity	of which:									of which:		

*CBA: Central de Balanços anual. / ACB: Annual Central Balance-Sheet Database. CBT: Central de Balanços trimestral. / QCB: Quarterly Central Balance-Sheet Database.
** Indicadores de 2006 apurados a partir da Informação Empresarial Simplificada, com significativo aumento de representatividade face aos anos anteriores (cf. Secção G.1). / Indicators for 2006 based on Simplified Corporate Information with a significant increase in representativeness in relation to previous years (cf. Section G.1).
(1) Calculadas com base em valores acumulados no ano para as empresas da Central de Balanços comuns em dois anos consecutivos. / Based on cumulative data since the beginning of the year for the same corporations in two consecutive years in the Central Balance-Sheet Database.

G.2.4 CONSUMOS INTERMÉDIOS — INTERMEDIATE CONSUMPTION

Por dimensão e principal actividade económica — **By size and main economic activity**

Taxas de variação homóloga[1] — Year-on-year rates of change[1]

Fonte / Source: Banco de Portugal; Instituto Nacional de Estatística — Em percentagem / In percentages

		Total	Dimensão das empresas: Pequenas e médias	Dimensão das empresas: Grandes	Principal actividade económica: Indústrias transformadoras	das quais: Alimentares, das bebidas e do tabaco	das quais: Têxtil	das quais: Pasta, papel e cartão; edição e impressão	das quais: Outros produtos minerais não metálicos	das quais: Equipamento eléctrico e de óptica	das quais: Material de transporte	Produção e distribuição de electricidade, de gás e de água	Construção	Serviços	dos quais: Comércio por grosso e a retalho; reparação	dos quais: Transportes, armazenagem e comunicações	dos quais: Actividades imobiliárias, alugueres e serviços às empresas
		1	2	3	4	5	6	7	8	9	10	11	12	13	14	15	16
CBA /ACB*								NOVA SÉRIE / NEW SERIES									
06 **		6.1	4.6	8.1	8.7	4.8	3.5	4.9	2.6	5.4	12.9	13.8	-1.9	5.7	5.3	5.6	5.3
CBT / QCB*																	
02	Dez	-1.5	.	-1.2	-3.3	1.6	-6.8	-0.6	-2.6	-1.8	-5.9	7.6	-1.4	-2.2	0.5	-3.4	-4.1
03	Dez	-0.5	.	0.1	-1.3	-2.1	-6.0	4.2	-5.0	-0.2	-6.6	-1.4	1.9	0.4	-0.3	2.0	-1.1
04	Dez	5.9	.	6.7	4.8	1.0	-2.2	4.4	6.4	3.1	-3.9	4.4	13.2	5.5	4.7	7.0	6.2
05	Dez	7.4	.	8.8	6.1	0.3	-4.4	-3.0	2.5	6.8	-3.6	20.9	3.0	5.3	3.3	7.4	4.3
06	Mar	10.1	.	12.4	14.9	7.2	4.4	5.2	4.4	11.8	6.0	18.8	-9.8	4.5	4.3	5.9	-1.8
	Jun	8.1	.	10.1	12.5	6.0	3.0	3.4	0.5	9.6	2.4	16.2	-10.7	3.5	3.1	6.9	-9.3
	Set	7.2	.	9.0	11.7	4.9	4.3	4.4	1.1	14.0	5.4	13.7	-11.4	3.5	3.6	5.9	-8.3
	Dez	6.8	.	8.3	10.8	4.9	3.1	6.6	1.7	16.4	11.1	12.2	-7.0	3.0	3.7	5.8	-9.5
07	Mar	2.0	.	1.8	6.2	7.7	5.1	6.3	7.0	11.0	26.1	-13.0	1.9	2.7	3.3	4.6	-8.2
	Jun	3.5	.	3.8	7.9	10.0	3.4	4.6	8.7	9.2	28.6	-4.0	-2.4	1.1	2.3	4.1	-11.2
	Set	2.9	.	3.0	6.1	10.4	1.3	5.4	8.2	2.3	22.0	-4.1	-1.0	1.8	2.8	4.1	-8.8
	Dez	4.4	.	5.2	6.4	11.9	2.7	2.8	9.0	-2.2	14.8	3.3	-4.6	4.1	2.8	7.1	-4.2
08	Mar	11.1	.	13.3	10.5	8.1	-3.8	11.1	4.8	-7.5	1.8	21.8	17.3	7.3	3.3	12.6	0.4
		1 Total	2 Small and medium-sized	3 Large	4 Manufacturing	5 Food products, beverages and tobacco	6 Textiles and textile products	7 Pulp, paper, and paper products; publishing and printing	8 Other non-metallic mineral products	9 Electrical and optical equipment	10 Transport equipment	11 Production and distribution of electricity, gas and water	12 Construction	13 Services	14 Wholesale and retail trade; repairs	15 Transport, storage and communication	16 Real estate, renting and business activities
			Size of corporations		Main economic activity	of which:									of which:		

* CBA: Central de Balanços anual. / ACB: Annual Central Balance-Sheet Database. CBT: Central de Balanços trimestral. / QCB: Quarterly Central Balance-Sheet Database.
** Indicadores de 2006 apurados a partir da Informação Empresarial Simplificada, com significativo aumento de representatividade face aos anos anteriores (cf. Secção G.1). / Indicators for 2006 based on Simplified Corporate Information with a significant increase in representativeness in relation to previous years (cf. Section G.1).
(1) Calculadas com base em valores acumulados no ano para as empresas da Central de Balanços comuns em dois anos consecutivos. / Based on cumulative data since the beginning of the year for the same corporations in two consecutive years in the Central Balance-Sheet Database.

G.2.5 VALOR ACRESCENTADO BRUTO (VAB)

Por dimensão e principal actividade económica

Taxas de variação homóloga[1]

Fonte / Source: Banco de Portugal; Instituto Nacional de Estatística

GROSS VALUE ADDED (GVA)

By size and main economic activity

Year-on-year rates of change[1]

Em percentagem / In percentages

		Total	Dimensão das empresas		Principal actividade económica												
			Pequenas e médias	Grandes	Indústrias transformadoras	das quais: Alimentares, das bebidas e do tabaco	Têxtil	Pasta, papel e cartão; edição e impressão	Outros produtos minerais não metálicos	Equipamento eléctrico e de óptica	Material de transporte	Produção e distribuição de electricidade, de gás e de água	Construção	Serviços	dos quais: Comércio por grosso e a retalho; reparação	Transportes, armazenagem e comunicações	Actividades imobiliárias, alugueres e serviços às empresas
		1	2	3	4	5	6	7	8	9	10	11	12	13	14	15	16
CBA / ACB*								NOVA SÉRIE / NEW SERIES									
06 **		5.7	5.9	5.5	4.1	0.8	0.4	4.4	6.2	2.4	8.2	10.3	4.8	6.1	4.5	4.6	11.1
CBT / QCB*																	
02	Dez	2.0	.	2.5	1.3	8.6	-7.5	3.4	5.3	0.1	-8.5	1.7	0.6	2.7	-2.2	4.3	6.2
03	Dez	0.8	.	1.4	-1.5	3.1	-6.8	-10.9	-10.9	3.9	-12.5	7.3	-0.9	1.2	1.8	1.6	-5.9
04	Dez	3.8	.	3.9	2.7	0.7	-1.3	-4.6	-2.4	-1.7	-1.1	3.7	6.5	3.7	0.7	4.2	2.3
05	Dez	-1.0	.	-0.6	-2.6	1.3	-9.7	3.2	-0.1	-3.2	-1.5	-1.7	2.5	-1.7	-3.3	-2.1	2.2
06	Mar	-1.6	.	-1.7	-2.9	-6.4	0.5	3.7	-3.6	-8.1	2.3	-1.3	5.4	-2.0	-7.3	-2.5	2.8
	Jun	0.9	.	1.9	0.9	-3.1	-3.4	7.3	-3.1	-0.9	1.0	-0.2	-3.7	0.1	-3.3	0.0	5.6
	Set	2.9	.	4.0	2.4	-4.3	-5.9	10.8	-2.8	6.1	4.4	2.9	-6.2	3.0	1.2	2.5	6.5
	Dez	3.6	.	4.6	3.0	-1.9	-2.6	5.9	-1.8	9.6	6.0	2.3	-0.4	3.6	5.9	2.7	5.1
07	Mar	6.1	.	6.1	9.0	4.8	-1.6	12.2	5.9	32.4	9.9	1.5	-1.2	5.5	2.1	6.8	9.0
	Jun	4.7	.	4.6	3.6	2.2	-0.7	5.3	4.8	9.9	8.0	4.5	-2.8	5.7	3.2	4.6	6.6
	Set	4.2	.	4.0	1.8	-1.1	0.6	1.2	5.3	0.8	6.6	3.8	-3.1	6.1	4.1	5.3	10.1
	Dez	3.7	.	3.3	2.2	3.8	-2.1	2.5	6.6	-1.2	5.1	3.4	2.7	4.6	3.4	3.9	9.7
08	Mar	1.2	.	1.6	-7.6	4.8	0.3	-13.0	1.2	-22.3	6.7	4.1	0.1	5.2	5.2	-0.7	12.9

	Total	Size of corporations		Main economic activity												
		Small and medium-sized	Large	Manufacturing	of which: Food products, beverages and tobacco	Textiles and textile products	Pulp, paper, and paper products; publishing and printing	Other non-metallic mineral products	Electrical and optical equipment	Transport equipment	Production and distribution of electricity, gas and water	Construction	Services	of which: Wholesale and retail trade; repairs	Transport, storage and communication	Real estate, renting and business activities
	1	2	3	4	5	6	7	8	9	10	11	12	13	14	15	16

*CBA: Central de Balanços anual. / ACB: Annual Central Balance-Sheet Database. CBT: Central de Balanços trimestral. / QCB: Quarterly Central Balance-Sheet Database.
** Indicadores de 2006 apurados a partir da Informação Empresarial Simplificada, com significativo aumento de representatividade face aos anos anteriores (cf. Secção G.1). / Indicators for 2006 based on Simplified Corporate Information with a significant increase in representativeness in relation to previous years (cf. Section G.1).
(1) Calculadas com base em valores acumulados no ano para as empresas da Central de Balanços comuns em dois anos consecutivos. / Based on cumulative data since the beginning of the year for the same corporations in two consecutive years in the Central Balance-Sheet Database.

G.3 Número de pessoas ao serviço e remunerações

G.3 Number of employees and wages

G.3.1 INDICADORES BASEADOS NA VARIAÇÃO DO NÚMERO DE PESSOAS AO SERVIÇO (continua)

INDICATORS BASED ON CHANGES IN THE NUMBER OF EMPLOYEES (to be continued)

Taxas de variação homóloga[1]

Year-on-year rates of change[1]

Fonte / Source: Banco de Portugal; Instituto Nacional de Estatística

Em percentagem / In percentages

	Número de pessoas ao serviço			Remunerações			Remunerações por empregado			Percentagem de empresas com aumento ou manutenção do número de pessoas ao serviço
	Total	Empresas com aumento ou manutenção do número de pessoas ao serviço	Empresas com diminuição do número de pessoas ao serviço	Total	Empresas com aumento ou manutenção do número de pessoas ao serviço	Empresas com diminuição do número de pessoas ao serviço	Total	Empresas com aumento ou manutenção do número de pessoas ao serviço	Empresas com diminuição do número de pessoas ao serviço	
	1	2	3	4	5	6	7	8	9	10
CBA / ACB*										
06 **	.	.	.	.	.	.	.	.	.	.
CBT / QCB*										
02 Dez	-2.4	7.6	-8.5	1.5	9.6	-2.9	4.0	1.8	6.0	54.1
03 Dez	-2.7	8.3	-8.7	-0.6	8.2	-5.1	2.1	-0.1	3.9	50.4
04 Dez	-1.5	8.1	-8.4	2.3	9.6	-2.4	3.8	1.4	6.5	52.8
05 Dez	-0.7	7.4	-8.2	1.8	8.3	-3.7	2.5	0.8	4.9	55.2
06 Mar	0.6	9.4	-8.0	3.0	7.8	-1.3	2.3	-1.5	7.3	57.4
Jun	0.5	9.3	-7.8	2.8	8.4	-1.9	2.3	-0.8	6.4	56.5
Set	0.7	9.0	-7.7	3.2	8.9	-2.1	2.5	0.0	6.1	56.4
Dez	0.7	8.7	-7.3	3.2	8.7	-1.7	2.4	-0.1	6.1	56.7
07 Mar	1.4	9.6	-8.5	3.4	8.9	-1.8	2.0	-0.7	7.2	58.2
Jun	1.6	9.3	-8.0	2.9	8.5	-2.7	1.2	-0.7	5.7	59.0
Set	1.9	9.1	-7.8	3.6	8.7	-2.0	1.7	-0.3	6.3	59.2
Dez	2.2	9.5	-7.5	3.4	9.0	-2.5	1.1	-0.5	5.4	59.7
08 Mar	2.2	9.3	-8.4	4.7	10.4	-2.8	2.4	1.0	6.1	63.6

	1	2	3	4	5	6	7	8	9	10
	Total	Corporations increasing or maintaining the number of employees	Corporations reducing the number of employees	Total	Corporations increasing or maintaining the number of employees	Corporations reducing the number of employees	Total	Corporations increasing or maintaining the number of employee	Corporations reducing the number of employees	Percentage of corporations increasing or maintaining the number of employees
	Number of employees			Wages			Wages per employee			

G.3.1 INDICADORES BASEADOS NA VARIAÇÃO DO NÚMERO DE PESSOAS AO SERVIÇO (continuação)

INDICATORS BASED ON CHANGES IN THE NUMBER OF EMPLOYEES (continued)

Taxas de variação homóloga[1]

Year-on-year rates of change[1]

Fonte / Source: Banco de Portugal; Instituto Nacional de Estatística

Em percentagem / In percentages

	Valor acrescentado bruto (VAB)			VAB / Número de pessoas ao serviço			Remunerações / VAB (variação em pontos percentuais)		
	Total	Empresas com aumento ou manutenção do número de pessoas ao serviço	Empresas com diminuição do número de pessoas ao serviço	Total	Empresas com aumento ou manutenção do número de pessoas ao serviço	Empresas com diminuição do número de pessoas ao serviço	Total	Empresas com aumento ou manutenção do número de pessoas ao serviço	Empresas com diminuição do número de pessoas ao serviço
	11	12	13	14	15	16	17	18	19
CBA / ACB*									
06**	.	.	.	.	.	.	.	.	.
CBT / QCB*									
02 Dez	2.0	6.9	-0.9	4.5	-0.7	8.2	-0.2	0.9	-0.8
03 Dez	0.8	3.6	-0.5	3.6	-4.3	9.0	-0.6	1.7	-1.7
04 Dez	3.8	8.0	0.9	5.4	-0.1	10.1	-0.6	0.5	-1.3
05 Dez	-1.0	3.6	-4.6	-0.3	-3.5	3.9	1.1	1.8	0.4
06 Mar	-1.6	0.7	-3.4	-2.2	-7.9	5.0	1.8	3.0	0.8
Jun	0.9	4.7	-2.1	0.3	-4.2	6.2	0.8	1.5	0.1
Set	2.9	7.8	-1.0	2.2	-1.1	7.2	0.1	0.4	-0.4
Dez	3.6	8.4	-0.1	2.8	-0.3	7.8	-0.2	0.1	-0.6
07 Mar	6.1	11.5	2.1	4.6	1.7	11.5	-1.0	-1.1	-1.4
Jun	4.7	7.5	2.5	3.0	-1.6	11.4	-0.7	0.4	-1.8
Set	4.2	6.3	2.4	2.3	-2.6	11.1	-0.2	1.0	-1.5
Dez	3.7	7.5	0.6	1.4	-1.8	8.7	-0.1	0.6	-1.1
08 Mar	1.2	4.8	-3.2	-1.0	-4.1	5.7	1.3	2.1	0.2

	11	12	13	14	15	16	17	18	19
	Total	Corporations increasing or maintaining the number of employees	Corporations reducing the number of employees	Total	Corporations increasing or maintaining the number of employees	Corporations reducing the number of employees	Total	Corporations increasing or maintaining the number of employees	Corporations reducing the number of employees
	Gross value added (GVA)			GVA / Number of employees			Wages / GVA (variation in percentage points)		

*CBA: Central de Balanços anual. / ACB: Annual Central Balance-Sheet Database. CBT: Central de Balanços trimestral. / QCB: Quarterly Central Balance-Sheet Database.

** Indicadores de 2006 apurados a partir da Informação Empresarial Simplificada, com significativo aumento de representatividade face aos anos anteriores (cf. Secção G.1). / Indicators for 2006 based on Simplified Corporate Information with a significant increase in representativeness in relation to previous years (cf. Section G.1).

(1) Calculadas com base em valores médios no ano para o número de pessoas ao serviço e valores acumulados no ano para os restantes indicadores. Dados relativos a empresas da Central de Balanços comuns em dois anos consecutivos. / Based on averages since the beginning of the year for the number of employees and on cumulative data since the beginning of the year for the other indicators. Data for the same corporations in two consecutive years in the Central Balance-Sheet Database.

G.3.2 NÚMERO DE PESSOAS AO SERVIÇO

Por dimensão e principal actividade económica

Taxas de variação homóloga[1]

Fonte / Source: Banco de Portugal; Instituto Nacional de Estatística

NUMBER OF EMPLOYEES

By size and main economic activity

Year-on-year rates of change[1]

Em percentagem / In percentages

		Total	Dimensão das empresas: Pequenas e médias	Dimensão das empresas: Grandes	Principal actividade económica: Indústrias transformadoras	das quais: Alimentares, das bebidas e do tabaco	das quais: Têxtil	das quais: Pasta, papel e cartão; edição e impressão	das quais: Outros produtos minerais não metálicos	das quais: Equipamento eléctrico e de óptica	das quais: Material de transporte	Produção e distribuição de electricidade, de gás e de água	Construção	Serviços	dos quais: Comércio por grosso e a retalho; reparação	dos quais: Transportes, armazenagem e comunicações	dos quais: Actividades imobiliárias, alugueres e serviços às empresas
		1	2	3	4	5	6	7	8	9	10	11	12	13	14	15	16
CBA / ACB*																	
06 **		.	.	.	.	.	.	.	.	.	.	.	.	.	.	.	.
CBT / QCB*																	
02	Dez	-2.4	.	-2.0	-4.9	-2.1	-5.6	-4.1	-3.1	-11.3	-6.6	-5.9	-2.1	-0.2	1.1	-3.0	0.5
03	Dez	-2.7	.	-1.9	-4.5	-3.2	-4.6	-1.8	-4.3	-8.0	-3.6	-2.7	-2.1	-1.5	-0.2	-5.4	0.9
04	Dez	-1.5	.	-0.9	-3.6	-3.3	-4.3	-2.2	-3.1	-6.0	-4.0	-3.2	-4.0	0.2	-0.1	-4.5	5.7
05	Dez	-0.7	.	-0.1	-4.0	-1.2	-4.6	-2.3	-3.4	-7.4	-3.6	-7.9	-2.5	1.7	2.7	-2.4	4.8
06	Mar	0.6	.	1.5	-2.8	0.2	-3.7	-3.5	-3.8	0.3	-4.0	-2.5	0.0	2.6	3.7	-2.3	7.0
	Jun	0.5	.	1.3	-2.8	-0.5	-3.3	-3.5	-3.2	0.4	-3.2	-2.4	-0.7	2.5	3.6	-2.2	6.9
	Set	0.7	.	1.5	-2.6	-0.5	-3.0	-3.5	-2.9	0.5	-2.4	-2.3	-0.8	2.6	3.3	-1.7	7.2
	Dez	0.7	.	1.6	-2.4	-0.3	-3.2	-3.8	-2.7	0.9	-1.8	-2.5	-1.0	2.6	3.2	-1.5	7.1
07	Mar	1.4	.	2.1	-2.1	-2.0	-2.7	-0.6	-1.0	-4.1	-2.0	-1.4	8.6	2.5	1.5	-1.9	6.8
	Jun	1.6	.	2.5	-1.9	-1.1	-2.9	-2.0	-1.1	-4.0	-2.0	-1.4	10.6	2.6	1.4	-1.7	7.0
	Set	1.9	.	2.7	-1.6	-1.0	-2.8	-2.5	-1.2	-3.3	-1.8	-1.7	11.1	2.8	1.8	-1.6	6.8
	Dez	2.2	.	3.0	-1.4	-0.8	-2.7	-2.4	-1.1	-2.6	-1.4	-1.7	12.5	3.1	2.1	-1.5	7.3
08	Mar	2.2	.	3.1	0.4	-0.6	-2.5	-2.3	0.1	2.8	0.7	-5.3	3.8	3.3	3.8	-1.0	4.4
		1	2	3	4	5	6	7	8	9	10	11	12	13	14	15	16
		Total	Small and medium-sized	Large	Manufacturing	Food products, beverages and tobacco	Textiles and textile products	Pulp, paper, and paper products; publishing and printing	Other non-metallic mineral products	Electrical and optical equipment	Transport equipment	Production and distribution of electricity, gas and water	Construction	Services	Wholesale and retail trade; repairs	Transport, storage and communication	Real estate, renting and business activities
			Size of corporations		Main economic activity												
						of which:									of which:		

*CBA: Central de Balanços anual. / ACB: Annual Central Balance-Sheet Database. CBT: Central de Balanços trimestral. / QCB: Quarterly Central Balance-Sheet Database.
** Indicadores de 2006 apurados a partir da Informação Empresarial Simplificada, com significativo aumento de representatividade face aos anos anteriores (cf. Secção G.1). / Indicators for 2006 based on Simplified Corporate Information with a significant increase in representativeness in relation to previous years (cf. Section G.1).
(1) Calculadas com base em valores médios no ano para as empresas da Central de Balanços comuns em dois anos consecutivos. / Based on averages since the beginning of the year for the same corporations in two consecutive years in the Central Balance-Sheet Database.

G.3.3 REMUNERAÇÕES

Por dimensão e principal actividade económica

Taxas de variação homóloga[1]

Fonte / Source: Banco de Portugal; Instituto Nacional de Estatística

WAGES

By size and main economic activity

Year-on-year rates of change[1]

Em percentagem / In percentages

		Total	Dimensão das empresas: Pequenas e médias	Dimensão das empresas: Grandes	Principal actividade económica: Indústrias transformadoras	das quais: Alimentares, das bebidas e do tabaco	das quais: Têxtil	das quais: Pasta, papel e cartão; edição e impressão	das quais: Outros produtos minerais não metálicos	das quais: Equipamento eléctrico e de óptica	das quais: Material de transporte	Produção e distribuição de electricidade, de gás e de água	Construção	Serviços	dos quais: Comércio por grosso e a retalho; reparação	dos quais: Transportes, armazenagem e comunicações	dos quais: Actividades imobiliárias, alugueres e serviços às empresas
		1	2	3	4	5	6	7	8	9	10	11	12	13	14	15	16
CBA / ACB*																	
06 **		.	.	.	.	.	.	.	.	.	.	.	.	.	.	.	.
CBT / QCB*																	
02	Dez	1.5	.	1.7	-0.3	3.5	-1.6	-1.6	1.7	-7.1	-3.1	2.3	2.8	2.5	2.2	0.9	7.1
03	Dez	-0.6	.	-0.3	-1.4	0.4	-3.1	1.9	-0.7	-5.6	-3.0	-0.5	-4.3	0.3	2.9	-2.5	1.2
04	Dez	2.3	.	2.7	0.9	1.3	-1.1	4.3	0.7	-3.3	-0.6	-0.2	5.1	2.9	3.3	0.8	5.4
05	Dez	1.8	.	2.3	-0.8	3.1	-2.0	-0.2	-0.5	-2.2	-2.2	-2.8	2.0	3.5	5.1	1.8	4.4
06	Mar	3.0	.	3.7	1.1	3.4	-2.5	-1.8	1.0	1.3	1.4	2.5	3.5	3.8	3.2	4.0	4.9
	Jun	2.8	.	3.3	1.4	4.2	-0.1	-1.6	-1.4	2.2	1.8	6.7	4.0	3.0	4.9	0.8	6.9
	Set	3.2	.	3.6	1.9	2.6	1.8	-0.4	-0.8	3.9	3.2	4.6	3.0	3.7	4.7	1.4	8.1
	Dez	3.2	.	3.6	2.1	2.2	-0.2	-1.3	-0.8	6.5	5.0	2.5	2.5	3.8	4.6	1.7	8.4
07	Mar	3.4	.	3.9	3.1	3.0	2.7	7.0	0.8	3.9	1.3	7.0	4.6	3.1	4.4	0.9	7.6
	Jun	2.9	.	3.4	2.6	4.2	0.8	2.1	2.1	2.6	0.3	2.7	4.0	2.9	3.2	1.8	6.9
	Set	3.6	.	4.1	3.0	5.3	-0.7	4.3	2.2	2.9	1.1	5.0	6.2	3.4	3.9	2.4	7.2
	Dez	3.4	.	3.9	2.4	5.0	-1.3	2.4	3.1	0.8	1.0	5.6	6.7	3.3	3.5	1.7	6.5
08	Mar	4.7	.	5.2	3.7	2.9	-0.5	1.1	4.0	1.6	4.1	-1.5	10.3	4.6	5.5	1.5	7.9
		1	2	3	4	5	6	7	8	9	10	11	12	13	14	15	16
		Total	Small and medium-sized	Large	Manufacturing	Food products, beverages and tobacco	Textiles and textile products	Pulp, paper, and paper products; publishing and printing	Other non-metallic mineral products	Electrical and optical equipment	Transport equipment	Production and distribution of electricity, gas and water	Construction	Services	Wholesale and retail trade; repairs	Transport, storage and communication	Real estate, renting and business activities
			Size of corporations		Main economic activity												
						of which:									of which:		

*CBA: Central de Balanços anual. / ACB: Annual Central Balance-Sheet Database. CBT: Central de Balanços trimestral. / QCB: Quarterly Central Balance-Sheet Database.
** Indicadores de 2006 apurados a partir da Informação Empresarial Simplificada, com significativo aumento de representatividade face aos anos anteriores (cf. Secção G.1). / Indicators for 2006 based on Simplified Corporate Information with a significant increase in representativeness in relation to previous years (cf. Section G.1).
(1) Calculadas com base em valores acumulados no ano para as empresas da Central de Balanços comuns em dois anos consecutivos. / Based on cumulative data since the beginning of the year for the same corporations in two consecutive years in the Central Balance-Sheet Database.

G.4 Activos e passivos financeiros

G.4 Financial assets and liabilities

G.4.1 ACTIVOS E PASSIVOS FINANCEIROS

FINANCIAL ASSETS AND LIABILITIES

Taxas de variação homóloga[1]

Year-on-year rates of change[1]

Fonte / Source: Banco de Portugal; Instituto Nacional de Estatística

Em percentagem / In percentages

	Activos financeiros					Passivos financeiros					Por memória:
				Outros créditos concedidos			do qual:				
									Outros créditos obtidos		
	Total	Aplicações de curto prazo[2]	Investimentos financeiros	Créditos comerciais e adiantamentos	Outros	Total	Dívida financeira[3]	Acções e outras participações	Créditos comerciais e adiantamentos	Outros	Activos não financeiros
	1	2	3	4	5	6	7	8	9	10	11
CBA / ACB*					NOVA SÉRIE / NEW SERIES						
06 **	8.0	9.9	8.2	6.1	8.3	6.8	7.5	7.5	4.3	6.3	4.9
CBT / QCB*											
02 Dez	3.4	17.2	-4.2	-0.6	14.9	1.7	9.3	-1.7	-1.3	3.1	-0.9
03 Dez	-2.0	6.2	7.4	-0.3	-17.6	-1.8	-3.9	3.0	1.1	-8.5	-1.5
04 Dez	2.6	-1.3	4.1	2.2	1.6	2.7	-1.6	5.3	2.5	2.3	2.7
05 Dez	2.1	18.8	-0.6	4.6	-1.5	2.0	3.8	2.2	7.4	-1.5	1.8
06 Mar	3.8	5.6	2.4	3.6	5.8	3.5	2.4	3.6	4.5	3.7	2.9
Jun	1.6	13.4	-0.3	1.6	0.4	2.1	3.3	2.0	3.3	1.3	3.0
Set	0.7	10.9	-1.6	4.5	-1.5	1.7	2.6	1.1	2.9	2.5	3.3
Dez	5.7	9.1	7.0	3.9	2.9	4.7	4.6	1.7	4.3	11.6	3.3
07 Mar	5.7	3.2	8.2	4.7	2.7	4.6	3.4	1.4	2.3	12.8	2.8
Jun	5.4	4.9	6.5	2.4	5.9	4.3	5.4	1.0	1.8	9.9	2.5
Set	7.7	10.2	5.4	1.6	15.3	5.6	7.6	0.7	-0.4	15.0	2.2
Dez	4.0	-7.6	0.4	2.6	18.6	4.3	1.3	0.9	6.4	11.7	4.8
08 Mar	4.1	-4.9	0.6	3.0	14.3	4.8	7.2	-1.8	7.4	11.6	6.1

	1	2	3	4	5	6	7	8	9	10	11
	Total	Short-term assets[2]	Financial investments	Trade credits and advances	Other credits	Total	Financial debt[3]	Shares and other equity	Trade credits and advances	Other credits	Non-financial assets
				Other credits granted			of which:		Other credits received		
	Financial assets					Financial liabilities					Memo items:

*CBA: Central de Balanços anual. / ACB: Annual Central Balance-Sheet Database. CBT: Central de Balanços trimestral. / QCB: Quarterly Central Balance-Sheet Database.
** Indicadores de 2006 apurados a partir da Informação Empresarial Simplificada, com significativo aumento de representatividade face aos anos anteriores (cf. Secção G.1). / Indicators for 2006 based on Simplified Corporate Information with a significant increase in representativeness in relation to previous years (cf. Section G.1).
(1) Calculadas com base em saldos em fim de período para as empresas da Central de Balanços comuns em dois anos consecutivos./ Based on end-of-period figures for the same corporations in two consecutive years in the Central Balance-Sheet Database.
(2) Aplicações em depósitos, títulos negociáveis e outras aplicações de tesouraria. / Deposits, negotiable securities and other short-term financial investments
(3) Títulos excepto acções e empréstimos bancários. / Securities other than shares and bank loans.

G.5 Rácios

G.5 Ratios

G.5.1 RÁCIOS DE RENDIBILIDADE E DE DÍVIDA FINANCEIRA[1]

RATES OF RETURN AND FINANCIAL DEBT RATIO[1]

Fonte / Source: Banco de Portugal; Instituto Nacional de Estatística

Em percentagem / In percentages

	Rendibilidade do capital investido[2]		Custo da dívida[3]		Rendibilidade dos capitais próprios[4]		Rendibilidade do capital investido - Custo da dívida		Rácio da dívida financeira[5]	
	ano t - 1	ano t	ano t - 1	ano t	ano t - 1	ano t	ano t - 1	ano t	ano t - 1	ano t
	1	2	3	4	5	6	7=1-3	8=2-4	9	10
CBA / ACB*					NOVA SÉRIE / NEW SERIES					
06**	6.5	7.1	5.5	6.4	7.0	7.5	1.5	1.1	50.4	50.4
CBT / QCB*										
02 Dez	6.5	6.1	7.5	6.7	5.9	5.8	-1.0	-0.5	55.0	57.8
03 Dez	6.4	7.3	6.6	6.0	6.2	8.2	-0.3	1.3	60.9	61.4
04 Dez	7.5	8.5	6.0	5.7	8.4	10.1	1.5	2.8	61.0	57.4
05 Dez	8.1	7.7	5.6	5.3	9.3	8.9	2.4	2.4	52.0	50.4
06 Mar	8.6	7.7	5.3	5.4	10.3	9.0	3.3	2.4	52.2	51.6
Jun	8.2	8.2	5.3	5.5	9.7	9.6	2.9	2.7	52.7	52.7
Set	7.9	8.5	5.3	5.7	9.2	9.9	2.6	2.7	52.5	52.8
Dez	7.7	8.2	5.2	6.0	8.9	9.4	2.4	2.2	52.6	53.3
07 Mar	7.9	8.7	5.6	6.4	9.1	9.8	2.4	2.3	50.8	51.8
Jun	8.2	9.6	5.7	6.9	9.5	11.1	2.5	2.7	51.9	53.5
Set	8.5	9.4	5.9	7.0	9.9	10.6	2.7	2.3	51.9	54.8
Dez	8.7	9.3	6.2	7.3	10.0	10.3	2.5	2.0	52.4	54.7
08 Mar	9.0	9.0	6.3	7.4	10.5	9.9	2.7	1.6	55.5	60.6
	1	2	3	4	5	6	7=1-3	8=2-4	9	10
	year t - 1	year t	year t - 1	year t	year t - 1	year t	year t - 1	year t	year t - 1	year t
	Return on investment[2]		Debt cost[3]		Return on equity[4]		Return on investment - debt cost		Financial debt ratio[5]	

* CBA: Central de Balanços anual. / ACB: Annual Central Balance-Sheet Database. CBT: Central de Balanços trimestral. / QCB: Quarterly Central Balance-Sheet Database.
** Indicadores de 2006 apurados a partir da Informação Empresarial Simplificada, com significativo aumento de representatividade face aos anos anteriores (cf. Secção G.1). / Indicators for 2006 based on Simplified Corporate Information with a significant increase in representativeness in relation to previous years (cf. Section G.1)
(1) Com base nas empresas da Central de Balanços comuns em dois anos consecutivos. / Based on the same corporations in two consecutive years in the Central Balance-Sheet Database.
(2) Rendibilidade do capital investido = (resultado corrente + juros suportados) / (acções e outras participações + dívida financeira). / Return on investment = (ordinary profit + interest costs) / (shares and other equity + financial debt).
(3) Custo da dívida = juros suportados / dívida financeira. / Debt cost = interest costs / financial debt.
(4) Rendibilidade dos capitais próprios = resultado corrente / acções e outras participações. / Return on equity = ordinary profit / shares and other equity.
(5) Rácio de dívida financeira = dívida financeira / acções e outras participações. / Financial debt ratio = financial debt / shares and other equity.

G.5.2 PRAZOS MÉDIOS DE RECEBIMENTOS[1][2]

DAYS IN RECEIVABLES[1][2]

Fonte / Source: Banco de Portugal; Instituto Nacional de Estatística

Em número de dias / In number of days

	Total		do qual: Face ao exterior[3] [4]		Pequenas e médias empresas		Grandes empresas	
	ano t - 1	ano t	ano t - 1	ano t	ano t - 1	ano t	ano t - 1	ano t
	1	2	3	4	5	6	7	8
CBA / ACB*				NOVA SÉRIE / NEW SERIES				
06 **	69	69	.	.	78	79	56	55
CBT / QCB*								
02 Dez	62	66	57	58	.	.	59	63
03 Dez	66	65	58	64	.	.	63	61
04 Dez	65	63	65	63	.	.	61	60
05 Dez	64	62	64	64	.	.	59	57
06 Mar	63	61	67	65	.	.	59	56
Jun	63	61	67	65	.	.	58	55
Set	61	61	67	66	.	.	57	55
Dez	61	60	65	63	.	.	56	55
07 Mar	60	61	65	65	.	.	55	55
Jun	60	60	65	63	.	.	54	54
Set	60	59	66	64	.	.	54	54
Dez	58	58	62	61	.	.	53	52
08 Mar	62	59	64	65	.	.	57	53
	1	2	3	4	5	6	7	8
	year t - 1	year t	year t - 1	year t	year t - 1	year t	year t - 1	year t
	Total		From non-residents[3] [4] of which:		Small and medium-sized corporations		Large corporations	

* CBA: Central de Balanços anual. / ACB: Annual Central Balance-Sheet Database. CBT: Central de Balanços trimestral. / QCB: Quarterly Central Balance-Sheet Database.
** Indicadores de 2006 apurados a partir da Informação Empresarial Simplificada, com significativo aumento de representatividade face aos anos anteriores (cf. Secção G.1). / Indicators for 2006 based on Simplified Corporate Information with a significant increase in representativeness in relation to previous years (cf. Section G.1)
(1) Com base nas empresas da Central de Balanços comuns em dois anos consecutivos. / Based on the same corporations in two consecutive years in the Central Balance-Sheet Database.
(2) Prazos médios de recebimentos = (créditos comerciais e adiantamentos concedidos / vendas e prestações de serviços) x número de dias no período. / Days in receivables = (Total trade credits and advances granted / turnover) x number of days in the period.
(3) Prazos médios de recebimentos com o exterior = (créditos comerciais e adiantamentos concedidos a entidades não residentes / exportações) x número de dias no período. / Days in receivables from non-residents = (trade credits and advances granted to non-residents / exports) x number of days in the period.
(4) Informação não disponível na CBA. / Information not available in the ACB.

G.5.3 PRAZOS MÉDIOS DE PAGAMENTOS[1][2] — DAYS IN ACCOUNTS PAYABLE[1][2]

Fonte / Source: Banco de Portugal; Instituto Nacional de Estatística

Em número de dias / In number of days

	Total		do qual: Face ao exterior[3] [4]		Pequenas e médias empresas		Grandes empresas	
	ano t - 1	ano t	ano t - 1	ano t	ano t - 1	ano t	ano t - 1	ano t
	1	2	3	4	5	6	7	8
CBA / ACB*				NOVA SÉRIE / NEW SERIES				
06 **	.	71	.	.	.	81	.	56
CBT / QCB*								
02 Dez	56	59	48	50	.	.	54	58
03 Dez	58	58	49	53	.	.	56	55
04 Dez	58	57	55	54	.	.	56	55
05 Dez	57	57	54	51	.	.	56	55
06 Mar	57	54	56	51	.	.	56	52
Jun	56	54	55	49	.	.	55	52
Set	55	54	53	49	.	.	54	52
Dez	55	54	51	48	.	.	54	53
07 Mar	55	55	52	53	.	.	52	53
Jun	55	54	51	50	.	.	53	52
Set	55	54	51	50	.	.	52	51
Dez	55	53	49	49	.	.	53	51
08 Mar	52	54	51	48	.	.	50	52
	1	2	3	4	5	6	7	8
	year t - 1	year t	year t - 1	year t	year t - 1	year t	year t - 1	year t
	Total		To non-residents[3] [4] of which:		Small and medium-sized corporations		Large corporations	

* CBA: Central de Balanços anual. / ACB: Annual Central Balance-Sheet Database. CBT: Central de Balanços trimestral. / QCB: Quarterly Central Balance-Sheet Database.
** Indicadores de 2006 apurados a partir da Informação Empresarial Simplificada, com significativo aumento de representatividade face aos anos anteriores (cf. Secção G.1). / Indicators for 2006 based on Simplified Corporate Information with a significant increase in representativeness in relation to previous years (cf. Section G.1)
(1) Com base nas empresas da Central de Balanços comuns em dois anos consecutivos. / Based on the same corporations in two consecutive years in the Central Balance-Sheet Database.
(2) Prazo médio de pagamentos = (créditos comerciais e adiantamentos obtidos / (compras de mercadorias, de matérias primas, subsidiárias e de consumo + fornecimentos e serviços externos)) x número de dias no período. / Days in accounts payable = (Total trade credits and advances received / (purchases of goods for resale, raw materials, secundary and consumables + supplies and external services)) x number of days in the period.
(3) Prazo médio de pagamentos com o exterior = (créditos comerciais e adiantamentos obtidos de entidades não residentes / importações) x número de dias no período. / Days in accounts payable to non-residents = (trade credits and advances received from non-residents / imports) x number of days in the period.
(4) Informação não disponível na CBA. / Information not available in the ACB.

H. Estatísticas Gerais

H. General Statistics

H.0 Contas nacionais trimestrais

H.0 Quarterly national accounts

H.0.1 CONTAS NACIONAIS TRIMESTRAIS - ÓPTICA DA DESPESA - base 2000 (PIB pm)

QUARTERLY NATIONAL ACCOUNTS - EXPENDITURE APPROACH - 2000 base (GDPmp)

Fonte/Source: Instituto Nacional de Estatística

10^6 euros

		Preços correntes						Dados Encadeados em Volume (Ano de referência = 2000)					
		Despesas de consumo final		Formação bruta de capital	Exportações (f.o.b.)	Importações (f.o.b.)	PIB	Despesas de consumo final		Formação bruta de capital	Exportações (f.o.b.)	Importações (f.o.b.)	PIB
		Famílias residentes e ISFLSF	Administrações Públicas					Famílias residentes e ISFLSF	Administrações Públicas				
		1	2	3	4	5	6	7	8	9	10	11	12
05		96706.7	31974.2	33649.5	42567.1	55774.0	149123.5	83813.7	26578.2	30224.5	41425.2	54523.8	127711.3
06		101599.1	32132.8	34481.1	48204.4	60971.1	155446.3	85372.3	26213.2	30123.9	45016.7	57315.1	129458.2
07		106041.6	32993.1	36051.9	53210.0	65272.5	163024.1	86743.2	26216.0	31060.3	48377.3	60514.6	131930.2
04	I	22591.6	7214.4	8047.1	10062.4	12531.9	35383.6	20323.2	6335.3	7584.4	10157.5	12824.5	31560.3
	II	22939.9	7346.1	8240.6	10405.2	12951.0	35980.8	20473.4	6395.8	7699.1	10293.7	13106.1	31760.2
	III	23305.4	7500.7	8446.9	10173.6	13229.2	36197.4	20633.7	6468.7	7704.0	10064.0	13262.1	31632.4
	IV	23486.1	7685.5	8584.1	10311.4	13501.2	36565.9	20724.0	6546.2	7693.7	10100.9	13498.4	31606.9
05	I	23722.6	7860.5	8270.3	10208.6	13580.5	36481.5	20822.1	6614.9	7621.3	10064.6	13518.1	31655.9
	II	24203.5	7990.3	8384.0	10540.8	13797.1	37321.5	21103.7	6656.8	7618.7	10400.6	13722.7	32111.3
	III	24192.9	8055.3	8436.6	10812.4	14112.6	37384.6	20826.2	6665.6	7515.2	10447.1	13603.9	31899.8
	IV	24587.7	8068.1	8558.6	11005.3	14283.8	37935.9	21061.7	6640.9	7469.3	10512.9	13679.1	32044.3
06	I	24944.8	8039.1	8818.7	11491.4	15281.9	38012.1	21212.7	6598.3	7745.8	10922.1	14352.9	32150.9
	II	25344.4	8019.3	8578.3	11926.7	15018.3	38850.4	21324.8	6558.1	7486.1	11186.5	14198.1	32370.3
	III	25594.4	8015.4	8568.1	12288.5	15451.1	39015.3	21377.1	6531.3	7526.7	11366.1	14408.2	32398.5
	IV	25715.5	8059.0	8516.0	12497.8	15219.8	39568.5	21457.7	6525.5	7365.3	11542.0	14355.9	32538.5
07	I	25976.1	8129.7	8672.9	13082.1	15762.8	40098.0	21519.8	6535.4	7584.0	12029.3	14866.7	32808.6
	II	26472.1	8219.8	8703.9	13243.2	15961.3	40677.7	21699.4	6550.4	7544.8	12103.4	14927.1	32981.9
	III	26606.3	8292.5	9148.4	13344.9	16643.1	40749.0	21684.3	6562.6	7912.0	12080.3	15281.8	32971.7
	IV	26987.1	8351.1	9526.7	13539.8	16905.3	41499.4	21839.7	6567.6	8019.5	12164.3	15439.0	33168.0
08	I	27349.8	8388.6	9245.8	14000.1	17647.0	41337.3	21972.0	6563.1	7868.8	12495.1	15809.4	33104.9
	II	27586.6	8439.0	9332.7	13859.2	17476.2	41741.3	21930.2	6555.1	7844.5	12287.5	15414.8	33216.1

	1	2	3	4	5	6	7	8	9	10	11	12
	Resident households and NPISH	General Government	Gross capital formation	Exports (f.o.b.)	Imports (f.o.b.)	GDP	Resident households and NPISH	General Government	Gross capital formation	Exports (f.o.b.)	Imports (f.o.b.)	GDP
	Final consumption expenditure						Final consumption expenditure					
	Current prices						Volume Chain-linked series (Reference year = 2000)					

H.0.2 CONTAS NACIONAIS TRIMESTRAIS - ÓPTICA DA DESPESA - base 2000 (PIB pm)

Taxas de variação homóloga

QUARTERLY NATIONAL ACCOUNTS - EXPENDITURE APPROACH - 2000 base (GDPmp)

Year-on-year rate of changes

Fonte/Source: Instituto Nacional de Estatística

Em percentagem / In percentages

		Preços correntes						Dados Encadeados em Volume (Ano de referência = 2000)					
		Despesas de consumo final		Formação bruta de capital	Exportações (f.o.b.)	Importações (f.o.b.)	PIB	Despesas de consumo final		Formação bruta de capital	Exportações (f.o.b.)	Importações (f.o.b.)	PIB
		Famílias residentes e ISFLSF	Administrações Públicas					Famílias residentes e ISFLSF	Administrações Públicas				
		1	2	3	4	5	6	7	8	9	10	11	12
05		4.7	7.5	1.0	3.9	6.8	3.5	2.0	3.2	-1.5	2.0	3.5	0.9
06		5.1	0.5	2.5	13.2	9.3	4.2	1.9	-1.4	-0.3	8.7	5.1	1.4
07		4.4	2.7	4.6	10.4	7.1	4.9	1.6	0.0	3.1	7.5	5.6	1.9
04	I	4.4	3.7	1.7	3.1	3.3	3.7	2.1	1.0	1.1	4.2	4.8	1.3
	II	5.4	5.0	5.5	9.3	12.0	4.2	2.7	2.1	3.4	7.6	8.8	2.1
	III	5.5	6.4	6.0	4.6	9.3	4.2	2.7	3.2	2.2	2.1	5.9	1.4
	IV	5.2	7.9	7.0	5.4	11.7	4.0	2.7	4.0	3.3	2.2	7.2	1.3
05	I	5.0	9.0	2.8	1.5	8.4	3.1	2.5	4.4	0.5	-0.9	5.4	0.3
	II	5.5	8.8	1.7	1.3	6.5	3.7	3.1	4.1	-1.0	1.0	4.7	1.1
	III	3.8	7.4	-0.1	6.3	6.7	3.3	0.9	3.0	-2.5	3.8	2.6	0.8
	IV	4.7	5.0	-0.3	6.7	5.8	3.7	1.6	1.4	-2.9	4.1	1.3	1.4
06	I	5.2	2.3	6.6	12.6	12.5	4.2	1.9	-0.3	1.6	8.5	6.2	1.6
	II	4.7	0.4	2.3	13.1	8.9	4.1	1.0	-1.5	-1.7	7.6	3.5	0.8
	III	5.8	-0.5	1.6	13.7	9.5	4.4	2.6	-2.0	0.2	8.8	5.9	1.6
	IV	4.6	-0.1	-0.5	13.6	6.6	4.3	1.9	-1.7	-1.4	9.8	4.9	1.5
07	I	4.1	1.1	-1.7	13.8	3.1	5.5	1.4	-1.0	-2.1	10.1	3.6	2.0
	II	4.4	2.5	1.5	11.0	6.3	4.7	1.8	-0.1	0.8	8.2	5.1	1.9
	III	4.0	3.5	6.8	8.6	7.7	4.4	1.4	0.5	5.1	6.3	6.1	1.8
	IV	4.9	3.6	11.9	8.3	11.1	4.9	1.8	0.6	8.9	5.4	7.5	1.9
08	I	5.3	3.2	6.6	7.0	12.0	3.1	2.1	0.4	3.8	3.9	6.3	0.9
	II	4.2	2.7	7.2	4.7	9.5	2.6	1.1	0.1	4.0	1.5	3.3	0.7

	1	2	3	4	5	6	7	8	9	10	11	12
	Resident households and NPISH	General Government	Gross capital formation	Exports (f.o.b.)	Imports (f.o.b.)	GDP	Resident households and NPISH	General Government	Gross capital formation	Exports (f.o.b.)	Imports (f.o.b.)	GDP
	Final consumption expenditure						Final consumption expenditure					
	Current prices						Volume Chain-linked series (Reference year = 2000)					

H.1 Indicadores de actividade económica

H.1 Economic activity indicators

H.1.1 ÍNDICES DE PRODUÇÃO INDUSTRIAL[1]

Continente, corrigido dos dias úteis, base 2000=100

INDUSTRIAL PRODUCTION INDICES[1]

Mainland, adjusted for working days, 2000=100

Fonte / Source: Instituto Nacional de Estatística

		Total geral (100.00 %) 1	Indústria extractiva (1.86 %) 2	Produção e distribuição de electricidade, gás e água (11.85 %) 3	Indústria transformadora (86.28 %) 4	Bens de consumo (33.98 %) 5	Bens de consumo duradouro (4.95 %) 6	Bens de consumo não duradouro (29.13 %) 7	Bens intermédios (38.48%) 8	Bens de investimento (13.28%) 9	Energia (14.25%) 10
05		100.3	89.1	105.8	99.8	90.8	87.4	91.4	111.8	84.7	106.5
06		103.1	80.3	113.8	102.1	90.4	82.2	91.8	116.7	84.6	113.7
07		104.9	88.6	104.0	105.4	91.2	79.5	93.1	123.8	86.3	103.6
07	Fev	100.4	78.9	111.8	99.3	84.5	74.9	86.1	115.9	85.6	110.0
	Mar	113.2	99.9	112.9	113.6	96.4	90.2	97.5	135.9	94.6	109.7
	Abr	99.1	85.4	91.8	100.4	82.5	78.2	83.2	120.3	84.1	95.6
	Mai	108.8	100.0	98.0	110.5	91.5	87.0	92.3	132.2	94.5	100.2
	Jun	106.6	87.9	94.0	108.7	89.1	81.4	90.3	131.9	89.4	95.9
	Jul	109.7	90.0	107.5	110.4	95.7	80.8	98.2	129.0	91.9	107.7
	Ago	86.2	76.1	94.8	85.2	79.4	55.3	83.4	98.6	55.7	97.1
	Set	108.5	87.5	93.7	111.0	99.3	78.8	102.7	127.0	91.2	96.7
	Out	110.0	97.0	90.1	113.0	100.3	90.4	101.9	131.3	95.5	89.1
	Nov	107.9	94.8	98.9	109.5	98.8	86.2	101.0	126.7	91.0	94.8
	Dez	100.3	80.8	115.6	98.6	86.9	73.1	89.2	116.8	72.1	113.7
08	Jan	105.7	90.4	118.8	104.2	86.0	75.1	87.9	124.4	88.5	117.9
	Fev	100.8	90.3	96.1	101.7	83.8	76.6	85.0	122.5	86.6	96.2
	Mar	105.7	91.5	84.4	108.9	87.7	85.3	88.1	134.6	88.9	85.9
	Abr	102.3	91.9	79.0	105.7	85.1	83.7	85.3	127.5	91.0	85.6
	Mai	101.3	90.1	84.6	103.9	85.3	81.8	85.9	126.1	83.2	89.4
	Jun	102.3	91.2	84.9	104.9	87.6	82.0	88.5	126.3	84.8	88.7
	Jul	109.1	95.7	99.1	110.7	95.1	84.6	96.8	131.7	87.2	101.7
		1 Overall	2 Mining and quarrying	3 Production and distribution of electricity, gas and water	4 Manufacturing	5 Consumption goods	6 Durable consumption goods	7 Non-durable consumption goods	8 Intermediate goods	9 Investment goods	10 Energy

(1) Entre parêntesis, os pesos de cada sector. / Sectoral weights presented in brackets.

H.1.2 ÍNDICES DE VOLUME DE NEGÓCIOS NA INDÚSTRIA[1]

base 2000=100

INDUSTRIAL TURNOVER INDICES[1]

2000=100

Fonte / Source: Instituto Nacional de Estatística

		Total geral (100.00 %) 1	Indústria extractiva (1.28 %) 2	Indústria transformadora (98.72 %) 3	Bens de consumo (36.84 %) 4	Bens de consumo duradouro (5.43 %) 5	Bens de consumo não duradouro (31.41 %) 6	Bens intermédios (39.22 %) 7	Bens de investimento (15.71 %) 8	Energia (8.24%) 9
05		104.5	109.3	104.5	100.6	96.8	101.3	107.6	91.1	132.8
06		111.1	128.4	110.9	99.9	91.2	101.4	118.5	96.5	154.3
07		118.1	136.6	117.8	104.5	92.0	106.6	128.0	108.1	150.8
07	Fev	106.7	113.5	106.7	92.8	84.1	94.3	120.1	97.9	122.1
	Mar	127.3	145.4	127.1	112.2	102.1	114.0	144.0	111.6	145.5
	Abr	111.5	127.6	111.3	94.9	87.8	96.1	123.6	103.1	144.2
	Mai	125.2	155.7	124.9	106.0	101.1	106.9	140.3	115.8	157.8
	Jun	121.1	168.7	120.4	105.1	97.2	106.5	129.3	117.2	160.2
	Jul	128.6	145.9	128.4	113.8	97.0	116.7	139.4	117.9	163.7
	Ago	98.5	117.8	98.2	94.0	64.6	99.1	100.6	72.3	158.1
	Set	118.3	152.0	117.9	104.5	86.4	107.6	124.7	111.9	162.4
	Out	129.5	120.3	129.6	115.9	105.5	117.6	140.6	120.6	155.0
	Nov	125.6	144.6	125.4	112.6	108.6	113.3	134.7	121.6	148.3
	Dez	114.2	166.9	113.5	103.6	80.8	107.5	115.1	111.1	163.3
08	Jan	117.4	100.3	117.6	100.4	85.9	102.9	129.1	104.0	162.8
	Fev	118.1	114.3	118.1	100.6	89.6	102.5	130.1	107.0	159.9
	Mar	122.2	154.7	121.8	100.8	87.8	103.0	135.0	115.9	168.7
	Abr	126.3	140.0	126.1	101.6	97.4	102.4	139.9	119.2	185.6
	Mai	125.3	168.8	124.8	103.7	91.9	105.7	135.3	110.6	202.9
	Jun	125.5	154.0	125.1	105.2	91.9	107.5	132.8	115.3	200.5
	Jul	140.6	128.7	140.8	121.5	102.7	124.8	148.0	122.0	226.5
		1 Overall	2 Mining and quarrying	3 Manufacturing	4 Consumption goods	5 Durable consumption goods	6 Non-durable consumption goods	7 Intermediate goods	8 Investment goods	9 Energy

(1) Entre parêntesis, os pesos de cada sector. / Sectoral weights presented in brackets.

H.1.3 INQUÉRITO DE CONJUNTURA À INDÚSTRIA TRANSFORMADORA[1]

Total, saldos de respostas extremas
Valores não corrigidos de sazonalidade

MANUFACTURING SURVEY[1]

Total, balance of respondents
Not seasonally adjusted

Fonte / Source: Instituto Nacional de Estatística

		Produção actual	Procura global	Procura interna	Procura externa	Produção prevista	Stocks de produtos acabados	Preços de venda previstos
		1	2	3	4	5	6	7
05		-6	-24	-30	-24	-1	5	1
06		-2	-17	-27	-14	2	8	6
07		6	-7	-20	-4	5	4	6
07	Mar	0	-10	-22	-2	9	4	5
	Abr	11	-7	-20	-9	6	4	4
	Mai	11	-2	-17	-1	6	4	0
	Jun	14	-2	-34	4	-1	2	4
	Jul	8	-9	-17	-1	2	6	21
	Ago	5	-4	-13	-3	3	4	4
	Set	7	-4	-16	0	4	-1	4
	Out	2	-6	-34	-1	1	3	7
	Nov	0	-8	-17	-5	4	0	6
	Dez	4	-3	-12	-6	4	6	10
08	Jan	-21	-26	-16	-13	6	-14	16
	Fev	1	-7	-9	-10	8	4	11
	Mar	1	-9	-12	-8	6	6	9
	Abr	3	-11	-14	-12	-1	4	10
	Mai	6	-28	-32	-13	12	9	22
	Jun	-17	-32	-39	-12	5	3	23
	Jul	-12	-15	-40	-13	0	9	24
	Ago	3	-13	-20	-16	5	7	2
		1 Production trend	2 Order books	3 Domestic order books	4 Export order books	5 Production expectations	6 Finished products stocks	7 Selling-price expectations

(1) Os saldos de respostas extremas correspondem à diferença entre as percentagens de resposta positiva e negativa. / Percentage balance is the difference between positive and negative answers.

H.1.4 INQUÉRITO DE CONJUNTURA À INDÚSTRIA TRANSFORMADORA[1]

Bens de consumo, saldos de respostas extremas
Valores não corrigidos de sazonalidade

MANUFACTURING SURVEY[1]

Consumption, balance of respondents
Not seasonally adjusted

Fonte / Source: Instituto Nacional de Estatística

		Produção actual	Procura global	Procura interna	Procura externa	Produção prevista	Stocks de produtos acabados	Preços de venda previstos
		1	2	3	4	5	6	7
05		-14	-35	-37	-39	-8	4	-4
06		-4	-24	-30	-27	-2	11	1
07		-3	-14	-22	-11	3	6	9
07	Mar	-5	-14	-27	-12	7	8	0
	Abr	0	-14	-22	-21	2	8	0
	Mai	2	-12	-23	-12	15	6	5
	Jun	4	-9	-19	-3	6	-1	10
	Jul	3	-12	-26	-7	-2	11	13
	Ago	-3	-11	-15	-6	1	21	5
	Set	-1	-13	-21	-11	-1	-1	12
	Out	-12	-14	-25	-4	0	-2	15
	Nov	-9	-21	-32	-9	-2	-6	21
	Dez	-5	-6	-12	-9	-2	-1	19
08	Jan	-17	-34	-34	-25	-11	-3	16
	Fev	3	-9	-8	-16	1	0	17
	Mar	-3	-13	-16	-17	6	-1	10
	Abr	1	-24	-27	-21	6	-4	14
	Mai	-3	-12	-28	-16	7	11	12
	Jun	-15	-24	-36	-18	-2	2	12
	Jul	-11	-25	-32	-25	-8	8	12
	Ago	-1	-18	-29	-21	-3	8	9
		1 Production trend	2 Order books	3 Domestic order books	4 Export order books	5 Production expectations	6 Finished products stocks	7 Selling-price expectations

(1) Os saldos de respostas extremas correspondem à diferença entre as percentagens de resposta positiva e negativa. / Percentage balance is the difference between positive and negative answers.

H.1.5 INQUÉRITO DE CONJUNTURA À INDÚSTRIA TRANSFORMADORA[1]

Bens intermédios, saldos de respostas extremas
Valores não corrigidos de sazonalidade

MANUFACTURING SURVEY[1]

Intermediate goods, balance of respondents
Not seasonally adjusted

Fonte / Source: Instituto Nacional de Estatística

		Produção actual	Procura global	Procura interna	Procura externa	Produção prevista	Stocks de produtos acabados	Preços de venda previstos
		1	2	3	4	5	6	7
05		-1	-21	-27	-15	3	8	4
06		-3	-17	-26	-8	3	5	11
07		5	-10	-22	-2	4	3	7
07	Mar	2	-12	-18	0	6	3	12
	Abr	10	-9	-20	0	6	1	5
	Mai	13	-7	-17	2	-2	5	0
	Jun	6	-7	-50	2	4	2	4
	Jul	11	-14	-15	-1	-2	3	35
	Ago	6	-7	-15	-2	8	-1	7
	Set	9	-6	-14	3	5	-2	-2
	Out	5	-9	-51	-3	2	6	5
	Nov	0	-8	-14	-5	0	4	0
	Dez	3	-8	-13	-10	0	9	6
08	Jan	-36	-38	-8	-17	10	-29	19
	Fev	1	-11	-14	-11	9	5	10
	Mar	3	-12	-11	-6	1	5	12
	Abr	2	-12	-13	-9	2	6	10
	Mai	-6	-51	-48	-22	-2	5	38
	Jun	-13	-52	-52	-18	-4	1	41
	Jul	-5	-18	-52	-13	-8	11	41
	Ago	-10	-16	-18	-17	-6	7	-1
		1	2	3	4	5	6	7
		Production trend	Order books	Domestic order books	Export order books	Production expectations	Finished products stocks	Selling-price expectations

(1) Os saldos de respostas extremas correspondem à diferença entre as percentagens de resposta positiva e negativa. / Percentage balance is the difference between positive and negative answers.

H.1.6 INQUÉRITO DE CONJUNTURA À INDÚSTRIA TRANSFORMADORA[1]

Fabricação de automóveis, saldos de respostas extremas
Valores não corrigidos de sazonalidade

MANUFACTURING SURVEY[1]

Vehicles manufacturing, balance of respondents
Not seasonally adjusted

Fonte / Source: Instituto Nacional de Estatística

		Produção actual	Procura global	Procura interna	Procura externa	Produção prevista	Stocks de produtos acabados	Preços de venda previstos
		1	2	3	4	5	6	7
05		-7	7	-14	7	-2	1	2
06		14	7	-25	12	7	12	3
07		32	14	-2	8	5	-1	0
07	Mar	14	14	-6	11	20	0	0
	Abr	89	20	-6	11	6	0	0
	Mai	20	20	-6	3	0	0	0
	Jun	89	20	-6	11	-69	0	0
	Jul	0	0	-6	3	14	0	0
	Ago	14	14	-6	3	0	0	0
	Set	14	14	-6	11	-6	0	0
	Out	14	14	-6	11	-6	0	0
	Nov	14	14	14	11	14	-15	0
	Dez	14	14	0	3	14	0	0
08	Jan	14	20	-6	11	20	0	0
	Fev	0	0	14	3	14	0	0
	Mar	0	0	0	3	14	0	0
	Abr	14	14	14	3	-55	0	0
	Mai	83	0	0	11	83	0	0
	Jun	-69	6	-6	8	63	0	0
	Jul	-69	6	-20	8	63	0	0
	Ago	74	-7	-7	-9	74	0	0
		1	2	3	4	5	6	7
		Production trend	Order books	Domestic order books	Export order books	Production expectations	Finished products stocks	Selling-price expectations

(1) Os saldos de respostas extremas correspondem à diferença entre as percentagens de resposta positiva e negativa. / Percentage balance is the difference between positive and negative answers.

H.1.7 INQUÉRITO DE CONJUNTURA À INDÚSTRIA TRANSFORMADORA[1]

Outros bens de equipamento, saldos de respostas extremas
Valores não corrigidos de sazonalidade

MANUFACTURING SURVEY[1]

Other equipment goods, balance of respondents
Not seasonally adjusted

Fonte / Source: Instituto Nacional de Estatística

		Produção actual	Procura global	Procura interna	Procura externa	Produção prevista	Stocks de produtos acabados	Preços de venda previstos
		1	2	3	4	5	6	7
05		1	-21	-27	-9	6	0	6
06		4	-11	-24	-4	10	5	9
07		11	14	-17	8	18	5	-1
07	Mar	-2	6	-24	30	13	-2	-7
	Abr	-1	11	-21	10	21	8	12
	Mai	7	23	-17	18	29	-1	-11
	Jun	6	27	-14	25	23	14	-8
	Jul	20	22	-11	12	18	18	-8
	Ago	12	8	-7	0	-16	-22	-23
	Set	23	13	-17	9	29	6	18
	Out	19	12	-10	-1	11	-3	-2
	Nov	16	9	-16	-15	33	22	-1
	Dez	25	27	-13	4	33	23	0
08	Jan	11	28	-1	16	22	34	9
	Fev	-6	9	-21	-9	26	23	4
	Mar	2	9	-14	-4	27	49	-6
	Abr	-3	14	-7	-2	28	40	12
	Mai	11	17	1	1	21	36	-7
	Jun	14	8	-12	9	23	19	-11
	Jul	13	10	-14	6	0	8	3
	Ago	14	11	-11	1	17	11	-1

	1	2	3	4	5	6	7
	Production trend	Order books	Domestic order books	Export order books	Production expectations	Finished products stocks	Selling-price expectations

(1) Os saldos de respostas extremas correspondem à diferença entre as percentagens de resposta positiva e negativa. / Percentage balance is the difference between positive and negative answers.

H.1.8 CAPACIDADE PRODUTIVA NA INDÚSTRIA TRANSFORMADORA

Grau de utilização total e por tipo de bens
Valores não corrigidos de sazonalidade

RATE OF CAPACITY UTILIZATION IN MANUFACTURING

Breakdown by type of goods
Not seasonally adjusted

Fonte / Source: Instituto Nacional de Estatística

		Total	Por tipo de bens			
			Consumo	Intermédios	Fabricação de automóveis	Outros bens de equipamento
		1	2	3	4	5
03	I	77	74	77	97	75
	II	77	75	77	90	74
	III	86	90	82	94	75
	IV	80	79	79	92	80
04	I	78	77	76	92	81
	II	81	76	84	92	80
	III	82	77	83	93	84
	IV	81	75	84	93	79
05	I	78	72	78	95	81
	II	80	75	82	93	79
	III	82	77	83	93	87
	IV	78	76	82	62	82
06	I	76	73	77	78	78
	II	79	78	80	82	78
	III	80	80	82	67	82
	IV	80	80	81	69	80
07	I	80	79	82	71	82
	II	84	82	88	75	88
	III	83	80	86	70	87
	IV	77	80	75	70	87
08	I	81	78	84	71	86
	II	81	78	84	68	85

	1	2	3	4	5
	Total	Consumption	Intermediate	Vehicles manufacturing	Other equipment
		By type of goods			

H.1.9 CONSTRUÇÃO E OBRAS PÚBLICAS — CONSTRUCTION AND PUBLIC WORKS

Fonte / Source: coluna/column (1) Cimpor e Secil; (2), (3) AECOPS; (4), (5) ANEOP

		Vendas de cimento (média 1990=100) 1	Capacidade produtiva utilizada (em %) 2	Carteira de encomendas (meses) 3	Obras públicas adjudicadas (10^3 euros) 4	Promoções de obras públicas (10^3euros) 5
05		108.6	76.0	9.1	3 576 592	3 422 002
06		102.1	74.4	9.8	2 500 162	3 503 412
07		103.0	73.8	10.5	3 132 058	3 171 303
07	Mar	114.4	73.7	10.4	335 718	154 864
	Abr	98.9	73.9	10.3	326 996	123 713
	Mai	112.1	77.0	10.4	176 644	201 748
	Jun	99.8	73.7	10.4	376 472	215 158
	Jul	111.2	73.7	9.8	186 886	225 868
	Ago	95.8	74.6	9.8	258 966	348 779
	Set	99.3	74.5	11.9	115 414	432 850
	Out	115.9	73.3	10.9	238 361	228 846
	Nov	106.9	72.3	10.5	189 574	285 944
	Dez	86.9	74.6	10.4	227 658	549 229
08	Jan	92.6	75.9	9.6	205 526	246 147
	Fev	95.3	77.4	11.3	217 397	255 140
	Mar	95.1	76.8	10.7	477 631	441 184
	Abr	103.8	75.3	9.8	260 671	325 359
	Mai	104.9	75.1	9.7	.	.
	Jun	103.7	76.2	10.4	.	.
	Jul	114.9	75.7	10.1	.	.
	Ago	81.4	75.3	9.3	.	.

	1 Sales of Cement (average 1990=100)	2 Rate of capacity utilization (%)	3 Order books (months)	4 Government contracts (10^3 euros)	5 Public works procurement (10^3euros)

H.1.10 LICENÇAS DE CONSTRUÇÃO E OBRAS CONCLUÍDAS(1) — PERMITS ISSUED AND BUILDING COMPLETIONS(1)

Fonte / Source: Instituto Nacional de Estatística

		Licenças de construção				Obras concluídas				
		Total	Novas	Habitação		Total		Habitação		
				Total	Novas	Número	Novas	Número	Novas	
							Número		Número	Fogos
		1	2	3	4	5	6	7	8	9
03	I	13 202	10 276	10 426	8 532	13 298	11 079	11 095	9 374	21 074
	II	14 687	11 447	11 690	9 580	14 234	11 754	11 971	10 013	23 633
	III	13 989	10 775	11 161	9 031	14 964	12 475	12 679	10 736	24 314
	IV	14 401	11 023	11 411	9 334	14 023	11 635	11 846	10 040	22 217
04	I	12 479	9 649	9 803	8 121	11 010	9 097	9 224	7 740	16 825
	II	14 169	10 737	10 890	8 835	10 804	8 857	9 110	7 618	18 830
	III	13 193	9 985	10 219	8 220	10 983	8 865	9 194	7 550	17 727
	IV	12 529	9 664	9 883	8 113	13 197	10 769	11 042	9 171	19 916
05	I	12 872	9 910	10 222	8 363	12 301	10 212	10 385	8 741	19 569
	II	13 216	10 095	10 348	8 432	11 554	9 540	9 750	8 190	18 556
	III	12 330	9 457	9 667	7 858	11 741	9 556	9 899	8 194	19 054
	IV	12 223	9 350	9 702	7 970	11 400	9 270	9 587	7 970	17 419
06	I	13 215	9 914	10 292	8 361	10 305	8 278	8 620	7 060	15 331
	II	12 762	9 614	9 914	8 097	10 353	8 349	8 667	7 116	16 532
	III	11 726	8 697	9 016	7 282	10 502	8 456	8 763	7 217	16 725
	IV	11 302	8 479	8 683	7 036	10 898	8 752	8 976	7 374	17 024
07	I	11 979	9 095	9 245	7 571	9 833	7 945	8 113	6 698	15 833
	II	11 542	8 663	8 782	7 124	9 338	7 476	7 758	6 359	15 237
	III	11 168	8 281	8 550	6 892	9 331	7 533	7 734	6 358	15 305
	IV	10 680	7 954	8 066	6 545	8 881	7 152	7 242	5 936	13 459
08	I	10 761	8 173	8 135	6 690	7 654	6 130	6 219	5 086	11 049
	II	10 136	7 298	7 422	5 878	6 537	5 294	5 395	4 488	10 418

	1 Total	2 New	3 Total	4 New	5 Number	6 Number	7 Number	8 Number	9 Dwellings
						New		New	
			Residential		Total		Residential		
	Permits issued				Building completions				

(1) Colunas/Columns (1, 3, 5, 7) Inclui construções novas, ampliações, transformações e restaurações de edifícios. / includes new buildings, additions and alterations to existing buildings.

H.1.11 INQUÉRITO DE CONJUNTURA À CONSTRUÇÃO E OBRAS PÚBLICAS[1] (continua)
Saldos de respostas extremas, novas séries
Valores não corrigidos de sazonalidade

CONSTRUCTION AND PUBLIC WORKS SURVEY[1] (to be continued)
Balance of respondents, new series
Not seasonally adjusted

Fonte / Source: Instituto Nacional de Estatística

		Apreciação da actividade				Carteira de encomendas			
		Total	Habitação	Edifícios não residenciais	Obras públicas	Total	Habitação	Edifícios não residenciais	Obras públicas
		1	2	3	4	5	6	7	8
05		-25	-31	-17	-18	-60	-65	-56	-51
06		-30	-32	-14	-35	-66	-69	-51	-68
07		-25	-30	-9	-24	-61	-64	-47	-64
07	Mar	-24	-25	-6	-33	-65	-65	-48	-75
	Abr	-20	-22	-11	-22	-63	-64	-51	-70
	Mai	-23	-27	-6	-30	-59	-60	-41	-68
	Jun	-24	-32	6	-26	-58	-62	-40	-66
	Jul	-24	-32	-9	-18	-62	-66	-43	-67
	Ago	-24	-33	9	-26	-56	-61	-37	-56
	Set	-25	-31	-18	-17	-56	-62	-41	-55
	Out	-26	-32	-12	-24	-60	-65	-48	-57
	Nov	-25	-31	-9	-26	-60	-60	-48	-66
	Dez	-28	-35	-13	-23	-61	-65	-49	-59
08	Jan	-20	-32	11	-18	-61	-66	-46	-60
	Fev	-23	-31	-10	-13	-60	-63	-50	-62
	Mar	-20	-34	10	-8	-54	-61	-41	-51
	Abr	-24	-34	-6	-18	-55	-60	-38	-54
	Mai	-25	-37	-4	-16	-55	-62	-39	-51
	Jun	-25	-38	6	-17	-57	-67	-31	-55
	Jul	-20	-33	4	-9	-58	-70	-29	-54
	Ago	-24	-36	-5	-10	-60	-72	-30	-56
		1 Total	2 Residencial buildings	3 Non-residencial buildings	4 Public works	5 Total	6 Residencial buildings	7 Non-residencial buildings	8 Public works
		Activity appraisal				Order books			

H.1.11 INQUÉRITO DE CONJUNTURA À CONSTRUÇÃO E OBRAS PÚBLICAS[1] (continuação)
Saldos de respostas extremas, novas séries
Valores não corrigidos de sazonalidade

CONSTRUCTION AND PUBLIC WORKS SURVEY[1] (continued)
Balance of respondents, new series
Not seasonally adjusted

Fonte / Source: Instituto Nacional de Estatística

		Perspectivas de emprego				Perspectivas de preços			
		Total	Habitação	Edifícios não residenciais	Obras públicas	Total	Habitação	Edifícios não residenciais	Obras públicas
		1	2	3	4	5	6	7	8
05		-25	-27	-25	-22	-18	-17	-18	-19
06		-29	-28	-23	-35	-20	-17	-22	-28
07		-22	-23	-16	-24	-17	-16	-18	-20
07	Mar	-19	-19	-16	-23	-16	-14	-13	-23
	Abr	-20	-21	-11	-23	-17	-16	-14	-22
	Mai	-20	-21	-14	-22	-18	-16	-21	-21
	Jun	-24	-26	-18	-21	-18	-16	-15	-23
	Jul	-21	-21	-12	-30	-20	-19	-19	-24
	Ago	-16	-18	-2	-21	-19	-13	-23	-25
	Set	-21	-21	-11	-26	-16	-16	-16	-18
	Out	-21	-20	-17	-24	-17	-18	-20	-16
	Nov	-30	-27	-30	-36	-14	-13	-20	-15
	Dez	-24	-29	-18	-16	-11	-13	-14	-3
08	Jan	-18	-24	-7	-13	-11	-10	-7	-16
	Fev	-18	-27	-2	-11	-13	-14	-15	-9
	Mar	-17	-28	0	-6	-11	-12	-6	-11
	Abr	-16	-25	-2	-5	-11	-16	-7	-5
	Mai	-18	-25	-10	-9	-10	-15	1	-8
	Jun	-18	-27	-1	-11	-10	-13	-5	-4
	Jul	-20	-29	-1	-12	-8	-11	-7	-5
	Ago	-22	-34	-11	-4	-13	-20	-7	-4
		1 Total	2 Residencial buildings	3 Non-residencial buildings	4 Public works	5 Total	6 Residencial buildings	7 Non-residencial buildings	8 Public works
		Employment expectations				Price expectations			

(1) Os saldos de respostas extremas correspondem à diferença entre as percentagens de resposta positiva e negativa. / Percentage balance is the difference between positive and negative answers.

H.1.12 ENERGIA[1]

ENERGY[1]

Fonte / Source: coluna / column (1-6) Rede Eléctrica Nacional; (7-10) Direcção-Geral de Energia

		Electricidade						Gasolina	Gasóleo	Fuelóleo	Fuelóleo, excepto para centrais térmicas
		Produção			Importação	Exportação	Consumo				
		Total (GWh) 1	Hidráulica (GWh) 2	Térmica (GWh) 3	(GWh) 4	(GWh) 5	(GWh) 6	(ton) 7	(ton) 8	(ton) 9	(ton) 10
05		35 142	4 523	30 619	7 530	703	47 940	1 804 413	5 450 939	2 755 129	1 511 748
06		35 684	10 204	25 480	7 729	2 283	49 176	1 678 058	5 277 475	1 783 775	1 338 146
07		32 949	9 523	23 426	9 088	1 591	50 040	1 589 306	5 379 126	1 679 355	1 309 840
07	Fev	2 799	1 316	1 483	636	195	4 175	119 628	401 171	152 781	107 969
	Mar	2 765	1 467	1 298	681	179	4 289	136 184	465 706	128 918	120 581
	Abr	2 541	740	1 801	889	287	3 869	131 539	427 889	106 635	99 617
	Mai	2 629	922	1 707	767	162	4 013	133 163	466 846	126 222	117 771
	Jun	2 610	761	1 849	762	252	3 882	129 616	432 214	103 263	95 842
	Jul	2 812	694	2 118	605	4	4 183	138 871	460 006	132 487	117 813
	Ago	2 369	497	1 872	715	1	3 901	154 022	464 495	124 732	117 483
	Set	2 438	473	1 965	842	0	3 977	125 767	433 206	121 761	114 515
	Out	2 513	628	1 885	887	0	4 103	132 758	484 622	124 795	114 278
	Nov	2 689	524	2 165	760	0	4 214	122 687	456 307	154 001	102 053
	Dez	3 052	413	2 639	784	2	4 672	134 686	441 731	170 590	76 179
08	Jan	3 147	577	2 570	720	6	4 723	120 906	436 675	104 002	85 113
	Fev	2 555	368	2 187	785	7	4 172	116 306	427 502	88 956	80 340
	Mar	2 178	290	1 888	1 042	0	4 273	122 841	432 144	109 104	99 255
	Abr	2 035	800	1 235	900	1	4 048	124 858	454 865	129 171	97 732
	Mai	2 375	864	1 511	774	0	3 997	124 938	441 514	119 648	111 109
	Jun	2 437	799	1 638	785	3	3 980	116 850	408 605	115 006	105 781
	Jul	2 811	553	2 258	735	2	4 338	.	.	.	.

	1	2	3	4	5	6	7	8	9	10
	Total (GWh)	Hydro (GWh)	Thermal (GWh)	Imports (GWh)	Exports (GWh)	Consumption (GWh)	Gasoline (ton)	Diesel (ton)	Fuel (ton)	Industry consumption of fuel (ton)
	Production									
	Electricity									

(1) (1-3) Emissão. / Power emission. (6) Consumo total, referido a emissão (inclui emissão total, trocas com o estrangeiro, recepção de autoprodutores, abatidos do consumo em bombagem hidro-eléctrica). / Total consumption, emission related (including total power emission, power imports and exports, power surplus from energy self-sufficient plants fed into the national grid, deducted from consumption for hydroelectric pumping).

H.1.13 INQUÉRITO DE CONJUNTURA AO COMÉRCIO[1]

Saldos de respostas extremas, novas séries
Valores não corrigidos de sazonalidade

TRADE SURVEY[1]

Balance of respondents, new series
Not seasonally adjusted

Fonte / Source: Instituto Nacional de Estatística

		Vendas		Existências		Persp.encomendas a fornecedores		Preços de venda		Actividade no mês		Actividade próximos 6 meses		Perspectivas de volume de venda		Perspectivas de preços de venda	
		Grosso 1	Retalho 2	Grosso 3	Retalho 4	Grosso 5	Retalho 6	Grosso 7	Retalho 8	Grosso 9	Retalho 10	Grosso 11	Retalho 12	Grosso 13	Retalho 14	Grosso 15	Retalho 16
05		-13	-12	2	7	-10	-17	2	8	-18	-29	1	-3	-4	-4	7	17
06		-8	-13	1	13	-7	-11	7	11	-13	-29	4	1	3	2	7	18
07		-2	-6	3	9	-7	-9	8	9	-10	-30	6	3	3	2	12	16
07	Mar	-13	-23	3	9	-4	-11	11	8	-9	-35	7	8	-	-	-	-
	Abr	-8	-6	0	10	-6	-9	11	9	-10	-32	9	7	6	9	10	9
	Mai	1	-11	1	14	-3	-14	6	4	-10	-33	9	4	-	-	-	-
	Jun	0	-1	4	14	-12	-6	3	0	-11	-31	5	8	-	-	-	-
	Jul	-3	5	5	10	-7	-14	3	19	-9	-28	3	-7	5	-8	2	16
	Ago	7	4	3	12	-9	-8	5	4	-8	-24	5	-4	-	-	-	-
	Set	2	-14	4	5	-3	-9	7	5	-7	-30	6	-2	-	-	-	-
	Out	-1	-3	4	6	-2	-3	4	12	-12	-31	9	5	2	7	11	12
	Nov	3	-11	8	4	-6	-5	9	9	-6	-31	11	3	-	-	-	-
	Dez	-7	0	4	4	-16	-5	12	9	-18	-18	-2	8	-	-	-	-
08	Jan	7	4	11	3	-12	-6	21	26	-8	-23	2	2	-1	1	24	26
	Fev	-2	-16	3	6	-3	-6	16	14	-9	-32	4	5	-	-	-	-
	Mar	-6	-16	3	8	-4	-5	23	12	-9	-35	9	16	-	-	-	-
	Abr	-5	-11	0	18	-5	-17	19	11	-11	-28	4	7	11	9	16	11
	Mai	-10	-16	8	12	-8	-14	15	20	-14	-34	7	6	-	-	-	-
	Jun	-13	-21	8	7	-13	-20	15	22	-20	-36	3	-10	-	-	-	-
	Jul	-7	-34	4	12	-15	-19	15	15	-15	-41	0	-10	-2	-15	15	18
	Ago	-9	-11	4	7	-6	-18	-1	6	-17	-32	2	-9	-	-	-	-

	1	2	3	4	5	6	7	8	9	10	11	12	13	14	15	16
	Wholesale	Retail	Wholesale	Retail	Wholesale	Retail	Wholesale	Retail	Wholesale	Retail	Wholesale	Retail	Wholesale	Retail	Wholesale	Retail
	Sales		Stocks		Placing orders		Selling prices		Current business situation		Expected business situation		Sales expectations		Price expectations	

(1) Os saldos de respostas extremas correspondem à diferença entre as percentagens de resposta positiva e negativa. / Percentage balance is the difference between positive and negative answers.

H.1.14 ÍNDICE DE VOLUME DE NEGÓCIOS NO COMÉRCIO A RETALHO
Base 2000 = 100

RETAIL TRADE INDEX
2000 = 100

Fonte / Source: Instituto Nacional de Estatística

		Índice geral	Produtos alimentares, bebidas e tabaco	Produtos não alimentares	Produtos alimentares, bebidas e tabaco		Produtos não alimentares					
					Em estabelecimentos não especializados	Em estabelecimentos especializados	Em estabelecimentos não especializados	Produtos farmacêuticos, médicos, cosméticos e de higiene	Têxteis vestuário, calçado e artigos de couro	Móveis, artigos de ilumin. e outros artigos para o lar	Livros, jornais e artigos de papelaria; outros produtos	Comércio a retalho por correspondência
		1	2	3	4	5	6	7	8	9	10	11
05		112.6	118.7	108.2	127.0	89.7	316.6	122.6	107.4	104.2	93.1	91.9
06		115.8	124.7	109.2	134.1	91.3	361.1	120.3	107.2	105.2	94.8	85.3
07		118.1	127.0	111.6	137.1	91.2	342.5	117.8	108.8	109.4	99.7	81.3
07	Fev	98.2	105.4	92.9	113.8	75.9	303.1	110.2	76.6	92.5	80.8	75.8
	Mar	114.7	123.4	108.3	132.6	91.1	346.2	122.6	99.2	105.3	95.4	88.9
	Abr	109.2	122.9	99.1	132.6	88.6	289.9	107.8	101.6	96.0	85.4	80.1
	Mai	111.9	121.3	105.0	129.0	94.0	276.0	116.5	96.6	106.3	91.9	85.8
	Jun	112.5	124.4	103.8	133.7	91.6	281.7	118.1	95.2	105.1	88.5	87.3
	Jul	121.9	132.8	113.9	143.1	96.7	323.0	119.0	110.2	114.8	101.0	68.3
	Ago	123.7	141.6	110.6	152.8	102.2	301.0	112.5	98.1	111.3	106.3	55.9
	Set	117.5	128.7	109.3	139.7	90.3	295.1	115.1	97.1	104.0	109.7	76.5
	Out	120.2	125.2	116.5	134.4	92.5	303.8	126.1	111.5	115.3	105.0	89.0
	Nov	121.2	126.2	117.5	138.3	83.5	379.5	119.6	117.8	118.4	99.9	104.8
	Dez	160.2	161.5	159.3	176.4	109.4	660.7	126.0	191.5	147.1	148.5	89.4
08	Jan	110.7	118.5	105.0	129.7	79.0	311.6	118.7	107.6	101.5	88.9	59.7
	Fev	105.8	116.2	98.2	127.3	77.1	262.4	112.6	82.1	99.4	88.5	73.1
	Mar	117.3	133.7	105.3	147.0	86.7	296.9	115.6	101.4	104.2	92.5	68.8
	Abr	111.7	125.7	101.4	137.1	85.6	286.5	116.0	90.9	101.7	88.3	71.3
	Mai	116.8	132.6	105.3	144.0	92.5	297.2	117.1	98.2	105.3	91.6	78.5
	Jun	114.0	130.0	102.2	142.7	85.2	265.6	114.1	93.1	100.9	93.3	78.1
	Jul	128.9	144.4	117.5	158.8	93.8	346.3	127.1	113.3	119.6	99.5	65.8

	1	2	3	4	5	6	7	8	9	10	11
	Overall index	Foodstuffs, beverages and tobacco	Non-foodstuffs, beverages and tobacco	Non-specialised establishments	Specialised establishments	Non-specialised establishments	Chemists, medical products, cosmetics and hygiene products	Textile, clothing, footwear and leather products	Furniture, lighting and other housing expenses	Books, newspapers and stationery; other products	Mail trade
				Foodstuffs, beverages and tobacco		Non-foodstuffs, beverages and tobacco					

H.1.15 TURISMO: DORMIDAS NA HOTELARIA
Por país de residencia habitual

TOURISM: NUMBER OF NIGHTS SPENT
By country of main residence

Fonte / Source: Instituto Nacional de Estatística

Milhares - Thousands

		Portugal	Estrangeiro															
			Total	Europa								América				África	Ásia e Oceânia	
				Total	União Europeia (1)	Alemanha	Espanha	França	Itália	Países Baixos	Reino Unido	Total	Brasil	Canadá	EUA		Total	Japão
		1	2	3	4	5	6	7	8	9	10	11	12	13	14	15	16	17
05		11 648	23 873	21 921	20 946	3 898	2 726	1 112	723	1 679	7 378	1 372	411	264	579	169	411	170
06		12 350	25 216	23 085	22 043	3 863	3 195	1 241	953	1 795	7 258	1 507	462	291	624	199	426	143
07		12 892	26 627	24 290	23 200	3 833	3 366	1 437	1 007	1 811	7 651	1 624	556	288	650	239	475	132
07	Fev	670	1 313	1 182	1 132	244	109	50	38	107	416	97	30	36	25	12	23	9
	Mar	899	1 827	1 645	1 576	377	164	74	63	122	513	134	28	52	47	16	32	11
	Abr	1 114	2 313	2 126	2 035	360	390	145	86	122	572	131	36	28	56	16	40	11
	Mai	1 006	2 597	2 364	2 260	379	176	196	74	212	782	169	53	23	78	19	45	11
	Jun	1 146	2 636	2 417	2 307	365	212	145	76	187	847	150	51	16	70	22	46	12
	Jul	1 472	3 152	2 899	2 743	359	439	156	105	253	876	180	67	23	76	23	49	13
	Ago	2 096	3 556	3 356	3 228	369	805	240	247	225	881	134	43	20	59	25	40	10
	Set	1 281	3 003	2 753	2 633	428	347	162	95	200	937	179	64	25	75	25	46	11
	Out	1 003	2 441	2 182	2 074	369	248	109	71	155	758	176	68	26	69	28	55	11
	Nov	825	1 474	1 311	1 242	230	176	64	53	75	411	108	42	14	44	19	37	11
	Dez	780	1 167	1 031	990	157	196	48	49	70	307	79	38	7	25	21	35	12
08	Jan	614	1 179	1 030	992	180	103	50	44	93	357	101	51	17	25	13	35	12
	Fev	722	1 479	1 317	1 269	252	135	62	42	122	447	115	38	40	30	14	33	11
	Mar	1 001	2 064	1 867	1 801	349	361	72	62	127	519	146	41	52	44	15	35	10
	Abr	927	2 127	1 912	1 831	341	163	171	82	144	576	152	54	34	54	16	47	9
	Mai	1 094	2 693	2 441	2 338	370	230	220	79	222	774	178	76	24	64	22	53	12
	Jun	1 090	2 632	2 411	2 296	343	193	176	69	208	822	150	67	16	53	20	51	11
	Jul	1 436	3 095	2 827	2 668	349	373	141	105	283	840	195	92	27	61	25	48	8

	1	2	3	4	5	6	7	8	9	10	11	12	13	14	15	16	17
	Portugal	Total	Total	European Union (1)	Germany	Spain	France	Italy	Nether-lands	United Kingdom	Total	Brazil	Canada	USA	Africa	Total	Japan
			Europe								America					Asia and Australia	
		Foreign countries															

(1) Excepto Portugal. / Excluding Portugal.

H.1.16 VIATURAS — VEHICLES

Fonte / Source: Associação do Comércio Automóvel de Portugal

		Vendas de viaturas			Matrículas de viaturas		
			Comerciais			Comerciais	
		Passageiros (incluindo todo-o-terreno)	Ligeiras (excluindo todo-o-terreno)	Pesadas	Passageiros	Ligeiras	Pesadas
		1	2	3	4	5	6
05		206 488	66 638	5 344	245 166	71 227	8 277
06		194 702	64 487	5 985	241 216	64 332	8 709
07		201 816	68 421	6 369	251 294	67 675	9 264
07	Mar	20 880	6 721	527	25 591	6 469	787
	Abr	16 280	5 679	455	19 856	5 707	661
	Mai	18 788	6 798	528	23 626	6 546	791
	Jun	23 022	11 080	591	26 725	10 656	804
	Jul	22 554	3 848	487	26 480	3 818	707
	Ago	11 786	3 262	465	16 303	3 321	718
	Set	12 994	4 154	521	18 208	4 344	732
	Out	15 679	4 977	502	19 584	4 976	741
	Nov	15 917	5 508	780	19 836	5 462	997
	Dez	15 348	5 982	481	16 874	5 836	710
08	Jan	15 845	4 363	685	21 717	4 525	983
	Fev	17 343	4 420	560	20 814	4 482	787
	Mar	22 043	5 208	612	24 351	5 145	838
	Abr	18 439	4 744	536	21 030	4 677	829
	Mai	19 756	5 383	493	22 735	5 356	742
	Jun	20 980	4 489	612	24 004	4 589	878
	Jul	21 553	4 775	534	27 960	5 037	834
	Ago	12 354	3 127	361	.	.	.

	1	2	3	4	5	6
	Passenger (including 4x4)	Under 3.5 ton (excluding 4x4)	Above 3.5 ton	Passengers	Under 3.5 ton	Above 3.5 ton
		Commercial			Commercial	
	Sales of vehicles			Registrations		

H.1.17 INDICADORES DE CONFIANÇA — CONFIDENCE INDICATORS

Saldos de respostas extremas — **Balance of respondents**

Valores corrigidos de sazonalidade — **Seasonally adjusted**

Fonte / Source: Comissão Europeia / European Commission

		Indicador de sentimento económico (índice)	Indicador de confiança dos consumidores	Indicador de confiança na indústria	Indicador de confiança na construção	Indicador de confiança no comércio a retalho
		1	2	3	4	5
05		91.4	-37	-10	-38	-13
06		93.8	-35	-8	-37	-14
07		101.2	-35	-2	-37	-12
07	Mar	100.7	-35	-1	-42	-12
	Abr	101.7	-34	-1	-42	-15
	Mai	102.0	-32	0	-40	-13
	Jun	101.9	-33	-1	-33	-10
	Jul	100.9	-33	-4	-35	-15
	Ago	99.0	-35	-3	-35	-11
	Set	102.1	-37	-1	-34	-11
	Out	99.8	-38	-3	-37	-12
	Nov	104.7	-37	-1	-33	-9
	Dez	101.1	-40	0	-35	-7
08	Jan	101.8	-42	-2	-36	-9
	Fev	99.4	-42	-1	-35	-12
	Mar	100.4	-43	-2	-30	-9
	Abr	96.4	-43	-5	-39	-15
	Mai	95.7	-48	-7	-39	-11
	Jun	95.1	-46	-8	-36	-15
	Jul	93.2	-48	-7	-34	-19
	Ago	93.2	-43	-6	-37	-14

	1	2	3	4	5
	Economic sentiment indicator (index)	Consumer confidence indicator	Industrial confidence indicator	Construction confidence indicator	Retail confidence indicator

H.2 Emprego e salários

H.2 Employment and wages

H.2.1 POPULAÇÃO E EMPREGO — POPULATION AND EMPLOYMENT

Fonte / Source: Instituto População residente total, População activa total, Emprego: Instituto Nacional de Estatística; Desemprego, Taxa de actividade, Taxa de actividade, 15 a 64 anos, Taxa de desemprego: Banco de Portugal

Coluna/columns (1-6) milhares / thousands; rates %

		População residente total	População activa total	Emprego	Desemprego			Taxa de actividade			Taxa de actividade, 15 a 64 anos			Taxa de desemprego			
					Total	À procura de 1º emprego	À procura de novo emprego	Total	Homens	Mulheres	Total	Homens	Mulheres	Total	Jovens (até 24 anos)	Homens	Mulheres
		1	2	3	4	5	6	7	8	9	10	11	12	13	14	15	16
		Total resident population	Total labour force	Employ-ment	Unemployment			Participation rate			Participation rate, 15 to 64 years			Unemployment rate			
					Total	Seeking 1st employ-ment	Seeking new employ-ment	Total	Male	Female	Total	Male	Female	Total	Youth under 25 years	Male	Female
03	III	10 454.5	5 465.7	5 130.5	335.2	46.9	288.3	52.3	58.5	46.4	72.8	79.6	66.2	6.1	14.7	5.5	6.9
	IV	10 476.2	5 473.9	5 118.3	355.6	56.6	299.0	52.3	58.4	46.4	72.8	79.4	66.4	6.5	15.8	5.6	7.5
04	I	10 484.8	5 454.4	5 107.2	347.2	46.5	300.7	52.0	58.1	46.3	72.6	78.9	66.4	6.4	15.5	5.5	7.4
	II	10 497.2	5 471.9	5 124.6	347.3	40.0	307.3	52.1	58.1	46.5	72.8	79.0	66.7	6.3	14.0	5.6	7.2
	III	10 515.8	5 501.4	5 125.5	375.9	56.5	319.4	52.3	58.1	46.9	73.1	79.1	67.2	6.8	16.0	6.0	7.8
	IV	10 536.2	5 523.6	5 133.9	389.7	53.8	336.0	52.4	58.1	47.1	73.3	79.1	67.7	7.1	15.8	6.3	7.9
05	I	10 544.2	5 507.0	5 094.4	412.6	55.1	357.5	52.2	57.8	47.0	73.1	78.9	67.5	7.5	16.0	6.5	8.6
	II	10 553.8	5 531.3	5 132.0	399.3	47.8	351.5	52.4	57.9	47.3	73.2	78.9	67.7	7.2	15.3	6.5	8.1
	III	10 569.0	5 559.9	5 130.0	429.9	66.9	363.0	52.6	58.0	47.6	73.5	79.1	68.1	7.7	16.5	6.7	8.9
	IV	10 585.4	5 581.1	5 133.8	447.3	65.1	382.2	52.7	58.1	47.7	73.7	79.3	68.3	8.0	16.4	7.0	9.2
06	I	10 571.0	5 556.7	5 126.9	429.7	53.6	376.2	52.6	58.1	47.4	73.6	79.3	68.1	7.7	15.7	6.5	9.1
	II	10 579.6	5 586.4	5 180.8	405.6	50.6	355.0	52.8	58.3	47.6	73.8	79.4	68.4	7.3	14.8	6.4	8.2
	III	10 591.1	5 604.7	5 187.3	417.4	66.1	351.3	52.9	58.3	47.9	74.0	79.5	68.7	7.4	16.6	6.2	8.9
	IV	10 602.1	5 601.4	5 142.8	458.6	65.0	393.6	52.8	58.2	47.8	74.1	79.6	68.6	8.2	17.9	7.0	9.6
07	I	10 595.6	5 605.6	5 135.7	469.9	66.1	403.8	52.9	58.2	47.9	74.0	79.5	68.6	8.4	18.1	7.1	9.9
	II	10 600.0	5 595.2	5 154.6	440.5	54.4	386.1	52.8	58.0	47.9	73.7	79.0	68.6	7.9	15.2	6.5	9.4
	III	10 607.6	5 644.7	5 200.3	444.4	62.0	382.4	53.2	58.4	48.4	74.3	79.7	69.1	7.9	16.0	6.6	9.3
	IV	10 614.6	5 627.7	5 188.2	439.5	63.4	376.1	53.0	58.1	48.2	74.2	79.4	69.1	7.8	16.8	6.2	9.6
08	I	10 615.5	5 618.0	5 191.0	427.0	59.5	367.5	52.9	58.3	47.9	74.1	79.6	68.7	7.6	16.4	6.4	8.9
	II	10 618.9	5 638.0	5 228.1	409.9	50.3	359.6	53.1	58.3	48.2	74.4	79.6	69.2	7.3	14.3	6.3	8.4

H.2.2 EMPREGO POR RAMO DE ACTIVIDADE — EMPLOYMENT BY BRANCH OF ACTIVITY

Fonte / Source: Instituto Nacional de Estatística

Milhares / Thousands

		Emprego global									Emprego por conta de outrém			
		Total	Agricultura, silvicultura e pesca	Indústria, electricidade, gás, água e construção				Serviços			Total	Agricultura, silvicultura e pesca	Indústria, electricidade, gás, água e construção	Serviços
				Total	Indústria	Electricidade, gás e água	Construção	Total	Comércio	Admin. Pública, ensino e saúde				
		1	2	3	4	5	6	7	8	9	10	11	12	13
		Total	Agriculture, forestry and fishing	Industry, electricity, gas, water and construction				Services			Total	Agriculture, forestry and fishing	Industry, electricity, gas, water and construction	Services
				Total	Industry	Electricity, gas and water	Contruction	Total	Trade	General Government, education and health				
		Employment									Wage-earners			
03	III	5 130.5	645.8	1 634.3	1 021.7	37.5	575.1	2 850.2	788.1	914.0	3 752.9	100.7	1 361.0	2 291.3
	IV	5 118.3	624.9	1 626.7	1 023.5	35.9	567.3	2 866.6	785.7	927.1	3 743.7	96.7	1 339.7	2 307.3
04	I	5 107.2	618.4	1 596.0	1 003.8	34.8	557.4	2 892.8	790.3	928.5	3 739.3	97.1	1 312.3	2 329.9
	II	5 124.6	619.1	1 601.2	1 015.9	32.5	552.8	2 904.2	784.0	948.0	3 798.8	100.2	1 329.6	2 368.9
	III	5 125.5	620.1	1 592.1	1 016.2	28.0	547.9	2 913.4	786.1	949.8	3 784.0	98.7	1 313.8	2 371.6
	IV	5 133.9	614.8	1 594.7	1 031.0	29.6	534.1	2 924.4	767.5	978.8	3 807.0	101.9	1 319.9	2 384.5
05	I	5 094.4	602.4	1 565.2	999.6	25.7	539.9	2 926.8	770.2	975.8	3 767.5	98.6	1 295.2	2 372.7
	II	5 132.0	604.5	1 565.9	992.2	24.0	549.7	2 961.6	786.3	985.1	3 813.3	96.1	1 312.6	2 404.6
	III	5 130.0	613.9	1 570.5	981.9	23.1	565.5	2 945.6	770.5	983.6	3 831.3	98.6	1 327.2	2 405.4
	IV	5 133.8	604.1	1 564.7	977.0	26.5	561.2	2 965.0	764.7	1 012.5	3 843.1	97.9	1 318.2	2 426.9
06	I	5 126.9	596.4	1 560.5	989.4	23.1	548.0	2 969.8	745.1	1 025.0	3 864.9	97.7	1 320.1	2 447.1
	II	5 180.8	615.0	1 573.6	994.6	25.1	553.9	2 992.3	758.8	1 015.2	3 895.1	99.4	1 329.5	2 466.5
	III	5 187.3	615.2	1 588.4	1 011.4	25.2	551.8	2 983.8	757.9	986.2	3 934.7	102.9	1 353.8	2 477.7
	IV	5 142.8	588.9	1 586.0	996.8	30.9	558.3	2 967.9	743.2	984.5	3 897.6	92.4	1 346.0	2 459.3
07	I	5 135.7	595.4	1 567.8	976.2	34.9	556.7	2 972.4	746.5	983.0	3 883.2	101.7	1 318.0	2 463.6
	II	5 154.6	605.9	1 568.3	973.1	34.2	561.0	2 980.6	741.7	974.6	3 895.3	100.6	1 317.7	2 477.0
	III	5 200.3	608.9	1 594.9	985.2	31.9	577.8	2 996.3	755.9	971.2	3 921.4	96.7	1 350.2	2 473.6
	IV	5 188.2	595.6	1 580.0	958.5	33.8	587.7	3 012.5	756.9	967.0	3 909.0	91.7	1 337.7	2 479.4
08	I	5 191.0	588.8	1 537.5	944.9	32.1	560.5	3 064.9	782.6	979.5	3 925.4	95.6	1 309.0	2 520.2
	II	5 228.1	601.5	1 535.2	947.0	31.8	556.4	3 091.5	785.9	1 000.8	3 978.3	100.5	1 309.7	2 567.8

H.2.3 EMPREGO POR SITUAÇÃO NA PROFISSÃO — EMPLOYMENT BY CONTRACTUAL RELATIONSHIP

Fonte / Source: Instituto Nacional de Estatística e Banco de Portugal

Milhares/Thousands

		Trabalho por conta própria			Trabalho por conta de outrém			Outros casos
						do qual:		
		Total	Com pessoal ao serviço	Sem pessoal ao serviço	Total	Contrato permanente	Contrato não permanente	
		1	2	3	4	5	6	7
03	III	1 275.2	328.1	947.1	3 752.9	2 981.7	771.3	102.3
	IV	1 269.8	332.0	937.8	3 743.7	2 987.0	756.8	104.8
04	I	1 265.5	341.7	923.8	3 739.3	2 979.6	759.7	102.3
	II	1 227.7	327.8	899.9	3 798.8	3 044.5	754.2	98.1
	III	1 239.2	321.8	917.3	3 784.0	3 033.7	750.3	102.3
	IV	1 222.0	322.9	899.1	3 807.0	3 069.2	737.8	104.9
05	I	1 218.2	316.3	901.9	3 767.5	3 047.4	720.0	108.8
	II	1 213.3	302.9	910.4	3 813.3	3 071.5	741.8	105.5
	III	1 198.3	294.6	903.7	3 831.3	3 067.5	763.9	100.4
	IV	1 186.2	287.2	899.0	3 843.1	3 095.6	747.5	104.6
06	I	1 168.3	282.7	885.6	3 864.9	3 122.8	742.1	93.7
	II	1 193.3	284.2	909.1	3 895.1	3 109.1	786.0	92.5
	III	1 166.7	275.9	890.8	3 934.7	3 086.2	848.3	86.0
	IV	1 157.5	277.4	880.1	3 897.6	3 068.9	828.6	87.7
07	I	1 170.0	286.4	883.6	3 883.2	3 047.7	835.4	82.5
	II	1 182.6	286.3	896.3	3 895.3	3 031.5	863.7	76.8
	III	1 199.6	277.2	922.5	3 921.4	3 025.7	895.6	79.2
	IV	1 195.0	297.0	898.0	3 909.0	3 012.9	896.0	84.2
08	I	1 204.1	292.8	911.3	3 925.4	3 024.8	900.5	61.5
	II	1 199.2	288.2	911.0	3 978.3	3 053.4	925.0	50.5

	1	2	3	4	5	6	7
	Total	With employees	Without employees	Total	Permanent contract	Fixed term	Other cases
					of which:		
	Self-employed			Employee			

H.2.4 EMPREGO POR NÚMERO DE HORAS SEMANAIS TRABALHADAS — EMPLOYMENT BY WEEKLY LABOUR TIME

Fonte / Source: Instituto Nacional de Estatística

Milhares / Thousands

		Total	1-5 horas	6-10 horas	11-20 horas	21-25 horas	26-30 horas	31-35 horas	36-40 horas	41-45 horas	46-50 horas	>50 horas
		1	2	3	4	5	6	7	8	9	10	11
03	III	5 130.5	25.2	74.6	270.1	110.3	175.1	668.1	2 745.8	328.6	353.0	332.5
	IV	5 118.3	28.0	82.5	281.6	102.3	164.3	662.2	2 751.2	339.0	364.3	305.2
04	I	5 107.2	28.8	86.0	274.1	103.2	163.7	682.6	2 766.6	332.7	338.7	296.9
	II	5 124.6	25.9	88.0	258.8	101.8	151.5	655.4	2 745.0	368.1	346.4	321.3
	III	5 125.5	20.6	95.0	256.5	95.3	176.4	662.7	2 751.7	370.8	329.9	315.9
	IV	5 133.9	22.9	91.5	279.2	100.6	168.5	692.6	2 781.1	323.4	333.8	296.1
05	I	5 094.4	25.0	91.1	271.0	97.8	167.3	698.5	2 755.8	331.8	312.5	292.7
	II	5 132.0	21.6	82.8	279.0	109.2	163.7	690.1	2 734.5	346.1	346.7	304.9
	III	5 130.0	23.2	82.0	251.6	105.0	161.0	692.9	2 766.3	342.5	341.8	315.8
	IV	5 133.8	22.3	81.1	259.9	88.6	171.5	692.4	2 825.6	319.5	330.3	289.1
06	I	5 126.9	27.6	85.5	254.2	99.6	162.8	692.3	2 815.0	332.9	330.0	272.7
	II	5 180.8	24.9	85.1	274.6	84.6	172.4	692.6	2 827.6	323.3	345.3	294.2
	III	5 187.3	25.8	84.3	254.0	98.8	164.8	676.1	2 875.2	312.4	334.7	295.5
	IV	5 142.8	29.1	82.7	258.9	103.5	168.9	663.9	2 857.2	321.4	333.8	258.4
07	I	5 135.7	28.1	93.0	270.1	111.3	161.0	643.9	2 859.7	317.7	317.6	267.9
	II	5 154.6	27.4	85.4	282.2	102.9	172.7	634.3	2 861.4	288.2	315.3	301.4
	III	5 200.3	30.5	84.2	266.6	102.7	183.4	625.9	2 899.1	295.0	313.0	304.1
	IV	5 188.2	30.3	89.2	271.5	101.5	181.7	621.8	2 920.4	289.3	307.1	287.3
08	I	5 191.0	32.9	94.0	270.5	107.6	155.5	622.3	2 898.5	288.1	332.5	292.4
	II	5 228.1	27.4	95.4	261.2	101.5	176.6	656.4	2 903.0	271.7	338.5	295.9

	1	2	3	4	5	6	7	8	9	10	11
	Total	1-5 hours	6-10 hours	11-20 hours	21-25 hours	26-30 hours	31-35 hours	36-40 hours	41-45 hours	46-50 hours	>50 hours

H.2.5 DESEMPREGO POR DURAÇÃO DA PROCURA DE EMPREGO[1]

UNEMPLOYMENT BY JOB SEEKING TIME[1]

Fonte / Source: Instituto Nacional de Estatística

Milhares / Thousands

		Total	Menos de 1 mês	1-3 meses	4-6 meses	7-11 meses	12-18 meses	19-24 meses	25 meses e mais
		1	2	3	4	5	6	7	8
03	III	335.2	27.2	65.0	46.1	66.1	49.1	23.9	56.3
	IV	355.6	18.5	87.6	42.9	60.7	53.5	29.5	61.8
04	I	347.2	17.5	73.8	52.3	44.0	59.1	24.9	74.2
	II	347.3	21.2	53.3	54.5	61.5	45.3	23.9	86.0
	III	375.9	27.1	65.7	35.5	66.9	49.2	36.3	94.2
	IV	389.7	18.8	86.2	46.3	54.8	52.0	33.4	97.0
05	I	412.6	21.1	75.9	55.6	51.7	71.2	27.3	106.0
	II	399.3	17.1	59.2	55.5	62.7	72.0	30.9	99.8
	III	429.9	33.6	71.6	41.2	68.9	67.1	39.5	104.5
	IV	447.3	22.8	87.3	47.3	63.3	64.7	47.5	112.7
06	I	429.7	23.1	67.6	58.7	49.2	65.4	34.2	130.6
	II	405.6	18.7	52.4	57.0	60.6	60.8	30.3	123.7
	III	417.4	22.5	80.7	36.3	72.3	49.3	38.2	116.7
	IV	458.6	27.2	89.8	49.7	54.0	58.8	36.8	139.6
07	I	469.9	26.3	89.1	75.2	46.0	65.2	31.1	134.9
	II	440.5	22.4	69.8	60.0	68.9	58.5	29.8	128.0
	III	444.4	28.2	77.5	45.3	73.9	55.4	38.3	122.4
	IV	439.5	27.0	90.1	40.1	65.0	55.8	47.2	111.6
08	I	427.0	24.2	78.4	58.1	42.6	67.3	31.4	123.1
	II	409.9	24.2	65.7	44.4	67.2	58.6	27.9	119.1

	1	2	3	4	5	6	7	8
	Total	Less than 1 month	1-3 months	4-6 months	7-11 months	12-18 months	19-24 months	25 months or more

(1) O desemprego é tomado em sentido restrito: apenas são considerados como desempregados os indivíduos que fizeram diligências concretas para procurar emprego no período de quatro semanas anteriores ao inquérito. / Unemployment considered in narrow sense: only individuals who sought work actively in the four weeks before survey are included in the labour force as unemployed.

H.2.6 DESEMPREGO REGISTADO E OFERTAS DE EMPREGO

REGISTERED UNEMPLOYMENT AND NEW JOB VACANCIES

Fonte / Source: Instituto do Emprego e Formação Profissional

		Pedidos de emprego relativos a desempregados no final do período			Pedidos de emprego relativos a desempregados ao longo do período	Ofertas de emprego por satisfazer no final do período	Ofertas ao longo do período	Colocações efectuadas ao longo do período
		Total	Primeiro emprego	Novo emprego				
		1	2	3	4	5	6	7
05		479 373	32 834	446 539	578 119	7 190	101 719	57 484
06		452 651	33 708	418 943	586 249	9 282	106 515	59 477
07		390 280	36 599	353 681	547 164	13 756	120 038	60 387
07	Fev	450 837	35 330	415 507	42 830	11 743	9 063	4 609
	Mar	441 356	34 752	406 604	46 503	12 876	10 924	5 839
	Abr	420 685	32 725	387 960	37 964	13 750	9 270	4 820
	Mai	397 482	30 768	366 714	42 662	14 671	11 797	6 074
	Jun	388 619	30 376	358 243	39 355	15 462	10 127	5 110
	Jul	389 571	32 085	357 486	44 911	15 895	10 402	4 921
	Ago	392 038	35 170	356 868	40 631	15 783	10 125	4 902
	Set	397 928	38 905	359 023	56 602	16 733	11 141	5 462
	Out	398 793	40 901	357 892	55 569	16 007	11 509	5 453
	Nov	397 192	39 598	357 594	47 508	14 966	9 263	5 104
	Dez	390 280	36 599	353 681	35 440	13 756	6 625	3 504
08	Jan	399 674	37 186	362 488	55 252	14 403	10 655	4 869
	Fev	398 579	36 937	361 642	43 993	14 356	9 368	4 646
	Mar	391 026	35 224	355 802	42 993	14 714	9 627	5 151
	Abr	386 341	33 345	352 996	46 116	15 025	10 651	5 352
	Mai	383 357	31 858	351 499	42 566	15 002	9 892	5 361
	Jun	382 498	31 240	351 258	43 474	15 896	9 791	5 047
	Jul	381 776	32 444	349 332	50 748	16 654	12 315	6 157

	1	2	3	4	5	6	7
	Total	First job	New job	Applications for employment by the unemployed along the period	Stock of vacancies at the end of period	New vacancies along the period	Placements along the period
	Applications for employment by the unemployed at the end-of-period						

H.2.7 SALÁRIOS: CONTRATAÇÃO COLECTIVA[1]

Trabalhadores abrangidos e remunerações médias implícitas

WAGES: COLLECTIVE SETTLEMENTS[1]

Number of workers and implicit average wage growth

Fonte / Source: Ministério do Trabalho e da Solidariedade Social

		Sector privado		Sectores de actividade							
				Agricultura		Indústria, electricidade, gás e água		Construção		Serviços	
		Trabalhadores	Taxa	Trabalhadores	Taxa	Trabalhadores	Taxa	Trabalhadores	Taxa	Trabalhadores	Taxa
		1	2	3	4	5	6	7	8	9	10
05		1 057 445	2.7	14 189	2.7	282 064	2.8	310 398	2.7	450 794	2.6
06		1 431 947	2.7	15 910	2.5	485 291	2.8	300 922	2.0	629 824	3.0
07		1 539 433	2.9	26 018	3.2	557 489	3.0	308 436	2.6	647 490	3.0
07	Jan	1 068 004	3.0	25 872	3.2	167 107	3.0	308 436	2.6	566 589	3.1
	Fev	44 352	3.2	-	-	44 352	3.2	-	-	-	-
	Mar	176 820	3.1	-	-	169 825	3.2	-	-	6 995	2.3
	Abr	172 629	2.8	90	1.8	161 121	2.8	-	-	11 418	2.7
	Mai	1 893	2.7	-	-	1 827	2.7	-	-	66	2.3
	Jun	9 776	2.7	56	3.1	9 492	2.7	-	-	228	2.7
	Jul	50 238	2.0	-	-	-	-	-	-	50 238	2.0
	Ago	1 389	2.1	-	-	1 331	2.1	-	-	58	3.1
	Set	13 402	1.9	-	-	1 504	1.2	-	-	11 898	2.0
	Out	-	-	-	-	-	-	-	-	-	-
	Nov	930	2.4	-	-	930	2.4	-	-	-	-
	Dez	-	-	-	-	-	-	-	-	-	-
08	Jan	897 275	2.9	25 485	1.9	132 469	3.4	321 832	3.0	417 489	2.7
	Fev	43 370	3.0	-	-	41 868	3.0	-	-	1 502	2.0
	Mar	101 302	4.5	-	-	98 313	4.5	-	-	2 989	3.3
	Abr	163	2.5	-	-	-	-	-	-	163	2.5
	Mai	2 252	2.0	-	-	1 994	2.0	-	-	258	2.3
	Jun	207	3.2	207	3.2	-	-	-	-	-	-

	1	2	3	4	5	6	7	8	9	10
	Workers	Rate	Workers	Rate	Workers	Rate	Workers	Rate	Workers	Rate
	Private sector		Agriculture		Industry, electricity, gas and water		Construction		Services	
			Breakdown by branch of activity							

(1) As taxas apresentadas para cada mês corrrespondem às variações intertabelas anualizadas ponderadas pelo número de trabalhadores abrangidos. As taxas apresentadas para cada ano correspondem à média das taxas mensais, ponderada pelo número de trabalhadores abrangidos. / Rates provided for each month are based on the annual increase of the wage settlements weighted by the number of workers covered. Rates provided for each year are based on monthly data, weighted by the number of workers covered each month.

H.2.8 VARIAÇÃO DAS REMUNERAÇÕES DECLARADAS À SEGURANÇA SOCIAL[1]

CHANGES IN COMPENSATION OF EMPLOYEES DECLARED TO SOCIAL SECURITY[1]

Fonte / Source: Instituto de Informática e Estatística da Solidariedade (IIES)

		Número médio de beneficiários com remuneração	Taxa de variação homóloga das remunerações médias declaradas
		1	2
1	2006	3 140 922	3.5
2	2007	3 202 519	3.5
3	Janeiro a Junho 2008	3 248 626	4.0
4	Janeiro a Julho 2008	3 242 709	3.9

	1	2
	Average number of beneficiaries with compensation	Year-on-year rate of change of the average declared compensation

(1) As remunerações consideradas contemplam todos os tipos de remuneração existentes no Sistema de Gestão de Remunerações do IIES relativas a Trabalhadores por Conta de Outrém e Membros de Órgãos Estatutários que estejam identificados no Sistema de Identificação e Qualificação da Segurança Social (IDQ).Os tipos de remuneração existentes incluem: Remuneração de carácter permanente, Subsídios de Férias e Natal e Outros tipos de remuneração (nomeadamente comissões, promoções, remuneração variável e outros subsídios).A base de dados de GR é um repositório em permanente actualização, existindo sempre uma percentagem de declarações de remunerações por entregar, principalmente nos últimos 6 meses.Total compensations include all types of payments to salaried workers reported in the Compensations Management System of IIES and identified in the Identification and Qualification System of the Social Security (IDQ).The categories of compensations included are: compensations with a permanent nature, Vacations and Christmas subsidies and Other categories of compensations (namely bonuses, promotions, variable income and other subsidies).The GR database is permanently updated, nevertheless there is a fraction of delayed declarations that affect mainly the previous 6 months.

I. Estatísticas de Emissão Monetária

I. Statistics on Currency Issuance

I.1 Emissão de notas

I.1 Banknotes issuance

I .1.1 NOTAS COLOCADAS EM CIRCULAÇÃO PELO BANCO DE PORTUGAL*

Por denominação: Euros (€)

BANKNOTES PUT INTO CIRCULATION BY THE BANCO DE PORTUGAL*

By denomination: Euros (€)

Fonte / Source: Banco de Portugal

Quantidade (10^6 notas) / Valor (10^6 euros) / Quantity (10^6 banknotes) / Value (10^6 euros)

		500		200		100		50		20		10		5		Total	
		Quantidade	Valor	Quantidade	Valor	Quantidade	Valor	Quantidade	Valor	Quantidade	Valor	Quantidade	Valor	Quantidade	Valor	Quantidade	Valor
		1	2	3	4	5	6	7	8	9	10	11	12	13	14	15	16
02		0.1	30.2	0.2	31.8	6.8	680.1	31.2	1 558.4	107.6	2 152.9	55.6	556.3	66.4	331.9	267.8	5 341.6
03		0.0	6.1	-0.1	-26.2	5.3	528.3	25.7	1 286.2	129.0	2 579.2	63.8	637.8	72.2	360.8	295.8	5 372.4
04		0.1	59.6	-0.5	-99.3	1.8	179.0	16.6	829.8	148.6	2 972.0	68.1	680.9	75.9	379.5	310.6	5 001.6
05		0.6	275.7	-0.7	-147.8	-1.1	-106.0	4.5	222.9	179.2	3 583.1	79.0	790.4	81.1	405.3	342.5	5 023.5
06		0.7	359.9	-1.2	-232.6	-4.8	-475.3	-15.0	-747.9	212.2	4 243.7	94.5	945.3	84.5	422.6	371.1	4 515.7
07		0.6	297.3	-1.8	-360.7	-9.5	-947.3	-42.1	-2 104.2	234.7	4 694.5	104.0	1 040.3	84.3	421.4	370.3	3 041.3
07	Mar	0.7	364.4	-1.3	-257.8	-5.7	-570.2	-21.9	-1 096.1	206.0	4 119.4	86.4	863.8	80.0	399.8	344.1	3 823.4
	Abr	0.7	360.3	-1.3	-266.2	-6.0	-604.2	-24.4	-1 217.6	208.9	4 177.6	88.7	887.1	80.8	404.2	347.4	3 741.2
	Mai	0.7	363.9	-1.4	-276.1	-6.5	-645.3	-27.3	-1 362.9	206.0	4 120.5	85.6	856.2	79.9	399.3	337.1	3 455.4
	Jun	0.7	365.9	-1.4	-282.8	-6.7	-671.6	-28.8	-1 437.7	212.5	4 249.2	89.9	899.0	80.7	403.7	346.9	3 525.7
	Jul	0.7	359.3	-1.5	-292.3	-7.0	-698.2	-28.5	-1 424.9	219.2	4 384.8	92.8	928.0	81.7	408.6	357.5	3 665.4
	Ago	0.6	314.1	-1.6	-313.1	-7.8	-783.5	-34.1	-1 703.4	220.7	4 414.4	94.0	940.1	82.2	410.8	354.1	3 279.5
	Set	0.6	300.3	-1.7	-330.3	-8.4	-843.6	-38.5	-1 927.2	217.9	4 357.1	91.4	914.1	81.5	407.3	342.7	2 877.7
	Out	0.6	301.4	-1.7	-341.7	-8.9	-894.1	-42.0	-2 102.1	217.9	4 358.2	91.2	912.4	81.0	405.2	338.1	2 639.2
	Nov	0.6	295.6	-1.8	-351.9	-9.3	-931.8	-43.9	-2 193.0	220.6	4 412.0	94.2	941.9	81.3	406.3	341.7	2 579.1
	Dez	0.6	297.3	-1.8	-360.7	-9.5	-947.3	-42.1	-2 104.2	234.7	4 694.5	104.0	1 040.3	84.3	421.4	370.3	3 041.3
08	Jan	0.5	273.0	-1.9	-376.2	-10.1	-1 013.9	-47.5	-2 372.6	221.8	4 435.8	93.0	930.3	80.7	403.6	336.6	2 279.9
	Fev	0.5	268.5	-1.9	-386.3	-10.5	-1 048.2	-49.4	-2 469.7	224.4	4 488.4	95.1	951.0	80.6	402.8	338.8	2 206.4
	Mar	0.5	256.9	-2.0	-395.2	-10.9	-1 085.4	-51.6	-2 580.0	226.9	4 538.1	97.3	973.2	81.0	405.1	341.3	2 112.6
	Abr	0.5	246.9	-2.0	-406.8	-11.2	-1 124.2	-54.5	-2 724.3	227.3	4 546.3	97.5	974.6	80.9	404.4	338.4	1 916.8
	Mai	0.5	232.2	-2.1	-417.3	-11.7	-1 168.3	-57.4	-2 872.0	227.7	4 553.9	97.6	975.6	80.6	403.1	335.1	1 707.4
	Jun	0.4	215.8	-2.1	-427.6	-12.1	-1 210.2	-59.9	-2 994.2	230.0	4 600.1	98.9	989.1	80.7	403.5	335.9	1 576.4
	Jul	0.4	195.4	-2.2	-438.7	-12.4	-1 242.4	-60.0	-3 001.8	237.3	4 746.9	102.9	1 028.5	81.2	406.1	347.2	1 694.0
	Ago	0.3	137.1	-2.3	-460.2	-13.4	-1 338.0	-65.4	-3 271.3	240.2	4 803.2	105.3	1 052.8	81.4	407.2	346.0	1 330.8
		1	2	3	4	5	6	7	8	9	10	11	12	13	14	15	16
		Quantity	Value	Quantity	Value	Quantity	Value	Quantity	Value	Quantity	Value	Quantity	Value	Quantity	Value	Quantity	Value
		500		200		100		50		20		10		5		Total	

* O valor das notas colocadas em circulação pelo Banco de Portugal obtém-se por diferença entre os valores totais acumulados de notas saídas e entradas no banco central desde a introdução do euro. Pelo facto de existirem em circulação em Portugal notas emitidas por outros bancos centrais da área do euro que, num dado momento, podem ser depositadas no Banco de Portugal, este indicador pode apresentar valores negativos./The value of banknotes put into circulation by the Banco de Portugal is calculated by the difference between the cumulated total number of banknotes issued and returned by and to the central bank since the introduction of the euro. As there are banknotes in circulation in Portugal which have been issued by other euro area national central banks that, at a particular moment, can be deposited in the Banco de Portugal, this indicator may record negative values.

I .1.2 NOTAS COLOCADAS EM CIRCULAÇÃO PELO EUROSISTEMA

Por denominação: Euros (€)

BANKNOTES PUT INTO CIRCULATION BY THE EUROSYSTEM

By denomination: Euros (€)

Fonte / Source: Banco Central Europeu / European Central Bank

Quantidade (10^6 notas) / Valor (10^9 euros) / Quantity (10^6 banknotes) / Value (10^9 euros)

		500		200		100		50		20		10		5		Total	
		Quantidade	Valor	Quantidade	Valor	Quantidade	Valor	Quantidade	Valor	Quantidade	Valor	Quantidade	Valor	Quantidade	Valor	Quantidade	Valor
		1	2	3	4	5	6	7	8	9	10	11	12	13	14	15	16
02		167	83	121	24	673	67	2 435	122	1 975	39	1 643	16	1 191	6	8 204	359
03		238	119	135	27	810	81	2 896	145	2 054	41	1 685	17	1 218	6	9 037	436
04		306	153	143	29	919	92	3 255	163	2 079	42	1 700	17	1 247	6	9 650	501
05		370	185	149	30	1 018	102	3 624	181	2 160	43	1 761	18	1 285	6	10 368	565
06		419	210	153	31	1 116	112	4 078	204	2 337	47	1 901	19	1 346	7	11 349	628
07		453	226	156	31	1 209	121	4 442	222	2 468	49	1 965	20	1 421	7	12 114	677
07	Fev	419	210	151	30	1 084	108	3 801	190	2 120	42	1 723	17	1 278	6	10 575	604
	Mar	423	212	152	30	1 099	110	3 885	194	2 173	43	1 753	18	1 294	6	10 779	614
	Abr	426	213	152	30	1 109	111	3 954	198	2 235	45	1 800	18	1 315	7	10 991	621
	Mai	429	215	153	31	1 116	112	3 983	199	2 244	45	1 804	18	1 325	7	11 054	625
	Jun	434	217	154	31	1 129	113	4 042	202	2 274	45	1 812	18	1 328	7	11 172	633
	Jul	437	218	155	31	1 144	114	4 111	206	2 302	46	1 814	18	1 330	7	11 293	640
	Ago	435	217	153	31	1 140	114	4 089	204	2 294	46	1 804	18	1 328	7	11 243	637
	Set	437	218	153	31	1 139	114	4 082	204	2 276	46	1 801	18	1 332	7	11 220	637
	Out	441	221	154	31	1 148	115	4 103	205	2 280	46	1 811	18	1 342	7	11 279	642
	Nov	446	223	155	31	1 162	116	4 113	206	2 256	45	1 800	18	1 342	7	11 274	646
	Dez	453	226	156	31	1 209	121	4 442	222	2 468	49	1 965	20	1 421	7	12 114	677
08	Jan	451	225	155	31	1 177	118	4 127	206	2 257	45	1 800	18	1 346	7	11 312	650
	Fev	455	228	155	31	1 185	118	4 140	207	2 254	45	1 717	17	1 334	7	11 240	653
	Mar	458	229	155	31	1 194	119	4 211	211	2 302	46	1 828	18	1 355	7	11 502	661
	Abr	463	231	157	31	1 206	121	4 279	214	2 347	47	1 855	19	1 360	7	11 667	670
	Mai	464	232	157	31	1 215	121	4 292	215	2 335	47	1 856	19	1 368	7	11 687	672
	Jun	468	234	159	32	1 226	123	4 344	217	2 369	47	1 867	19	1 373	7	11 805	679
	Jul	471	235	159	32	1 242	124	4 425	221	2 409	48	1 879	19	1 379	7	11 965	687
		1	2	3	4	5	6	7	8	9	10	11	12	13	14	15	16
		Quantity	Value	Quantity	Value	Quantity	Value	Quantity	Value	Quantity	Value	Quantity	Value	Quantity	Value	Quantity	Value
		500		200		100		50		20		10		5		Total	

I .1.3 DEPÓSITOS DE NOTAS REALIZADOS NO BANCO DE PORTUGAL

DEPOSITS OF BANKNOTES IN THE BANCO DE PORTUGAL

Por denominação: Euros (€)

By denomination: Euros (€)

Fonte / Source: Banco de Portugal

Quantidade (10^3 notas) / Valor (10^3 euros) / Quantity (10^3 banknotes) / Value (10^3 euros)

		500		200		100		50		20		10		5		Total	
		Quantidade	Valor	Quantidade	Valor	Quantidade	Valor	Quantidade	Valor	Quantidade	Valor	Quantidade	Valor	Quantidade	Valor	Quantidade	Valor
		1	2	3	4	5	6	7	8	9	10	11	12	13	14	15	16
02		250	125 037	382	76 377	4 487	448 675	34 639	1 731 974	155 989	3 119 780	125 959	1 259 589	129 207	646 033	450 913	7 407 465
03		499	249 333	499	99 786	7 321	732 104	53 596	2 679 788	213 189	4 263 781	145 225	1 452 248	136 875	684 375	557 203	10 161 415
04		578	288 774	583	116 533	8 320	831 955	60 465	3 023 265	248 314	4 966 278	171 192	1 711 917	136 037	680 185	625 488	11 618 907
05		553	276 283	500	100 062	6 905	690 550	60 806	3 040 301	276 697	5 533 946	210 132	2 101 319	121 256	606 282	676 850	12 348 742
06		715	357 309	556	111 146	7 011	701 133	63 605	3 180 255	301 874	6 037 485	237 364	2 373 640	113 646	568 228	724 771	13 329 195
07		915	457 342	746	149 264	7 391	739 138	68 891	3 444 543	332 067	6 641 342	264 736	2 647 356	109 225	546 125	783 971	14 625 110
07	Mar	51	25 465	44	8 740	499	49 860	4 617	230 826	25 007	500 133	20 245	202 454	8 687	43 437	59 149	1 060 913
	Abr	71	35 281	50	10 004	565	56 539	5 371	268 534	27 569	551 374	21 997	219 970	8 354	41 768	63 976	1 183 469
	Mai	65	32 537	57	11 340	613	61 252	5 631	281 526	28 920	578 398	23 115	231 149	9 718	48 592	68 118	1 244 794
	Jun	59	29 400	45	9 019	510	50 960	4 812	240 624	23 989	479 773	19 294	192 936	7 898	39 491	56 607	1 042 203
	Jul	69	34 407	54	10 764	512	51 183	5 147	257 343	26 517	530 348	21 845	218 449	8 739	43 697	62 883	1 146 190
	Ago	134	66 940	109	21 779	975	97 505	8 171	408 534	30 801	616 019	23 550	235 501	9 651	48 255	73 391	1 494 533
	Set	92	45 795	94	18 800	763	76 290	6 264	313 184	26 629	532 584	20 992	209 921	8 707	43 535	63 540	1 240 108
	Out	77	38 624	66	13 254	673	67 340	6 206	310 308	30 040	600 800	23 561	235 614	10 060	50 298	70 684	1 316 237
	Nov	84	42 200	63	12 540	585	58 490	5 680	284 005	27 055	541 109	21 726	217 264	8 845	44 225	64 039	1 199 832
	Dez	81	40 500	63	12 580	557	55 731	5 547	277 328	28 058	561 154	22 984	229 840	8 362	41 809	65 651	1 218 942
08	Jan	115	57 425	88	17 520	828	82 830	7 701	385 063	34 482	689 644	28 554	285 545	11 270	56 352	83 039	1 574 379
	Fev	73	36 500	57	11 440	528	52 770	5 124	256 204	25 472	509 431	21 096	210 956	8 924	44 618	61 273	1 121 919
	Mar	83	41 563	57	11 420	538	53 780	5 366	268 324	26 139	522 772	21 722	217 216	8 423	42 115	62 328	1 157 190
	Abr	84	42 019	69	13 762	590	58 965	5 662	283 125	26 225	524 496	22 813	228 131	8 772	43 861	64 215	1 194 358
	Mai	82	40 897	63	12 530	608	60 760	5 717	285 860	26 483	529 667	22 816	228 160	8 120	40 600	63 889	1 198 474
	Jun	85	42 535	63	12 670	590	59 030	5 346	267 280	25 397	507 940	21 788	217 878	7 869	39 345	61 138	1 146 677
	Jul	95	47 333	71	14 140	600	60 030	5 783	289 153	27 125	542 505	23 643	236 432	8 505	42 523	65 822	1 232 116
	Ago	151	75 317	115	22 928	1 070	107 015	8 043	402 129	26 906	538 122	22 277	222 771	7 654	38 271	66 215	1 406 552

	1	2	3	4	5	6	7	8	9	10	11	12	13	14	15	16
	Quantity	Value	Quantity	Value	Quantity	Value	Quantity	Value	Quantity	Value	Quantity	Value	Quantity	Value	Quantity	Value
	500		200		100		50		20		10		5		Total	

I .1.4 LEVANTAMENTOS DE NOTAS REALIZADOS NO BANCO DE PORTUGAL

WITHDRAWALS OF BANKNOTES IN THE BANCO DE PORTUGAL

Por denominação: Euros (€)

By denomination: Euros (€)

Fonte / Source: Banco de Portugal

Quantidade (10^3 notas) / Valor (10^3 euros) / Quantity (10^3 banknotes) / Value (10^3 euros)

		500		200		100		50		20		10		5		Total	
		Quantidade	Valor	Quantidade	Valor	Quantidade	Valor	Quantidade	Valor	Quantidade	Valor	Quantidade	Valor	Quantidade	Valor	Quantidade	Valor
		1	2	3	4	5	6	7	8	9	10	11	12	13	14	15	16
02		305	152 295	535	107 079	10 961	1 096 100	65 454	3 272 675	263 242	5 264 839	181 284	1 812 836	195 154	975 772	716 934	12 681 596
03		451	225 302	208	41 507	5 712	571 230	48 088	2 404 400	234 408	4 688 167	153 324	1 533 243	142 432	712 160	584 623	10 176 008
04		686	343 210	216	43 168	4 764	476 400	51 307	2 565 370	267 976	5 359 522	175 543	1 755 432	139 641	698 206	640 134	11 241 308
05		970	484 858	252	50 400	4 020	401 971	48 733	2 436 660	307 473	6 149 452	221 223	2 212 227	126 308	631 540	708 978	12 367 107
06		864	432 143	127	25 447	3 290	328 998	44 286	2 214 315	335 218	6 704 364	253 088	2 530 884	116 952	584 762	753 827	12 820 913
07		777	388 729	104	20 750	2 639	263 902	41 858	2 092 885	354 933	7 098 668	274 502	2 745 019	108 748	543 740	783 561	13 153 691
07	Mar	58	29 044	6	1 225	246	24 622	3 607	180 325	30 666	613 324	23 247	232 468	9 276	46 380	67 106	1 127 386
	Abr	62	30 812	8	1 540	222	22 180	2 948	147 410	30 500	610 008	24 349	243 486	9 205	46 023	67 293	1 101 459
	Mai	71	35 625	7	1 380	199	19 850	2 729	136 455	26 089	521 780	20 045	200 452	8 709	43 546	57 849	959 088
	Jun	61	30 565	12	2 340	244	24 430	3 328	166 395	30 449	608 972	23 594	235 936	8 774	43 868	66 461	1 112 506
	Jul	55	27 500	6	1 240	245	24 460	5 413	270 645	33 350	666 990	24 776	247 760	9 697	48 483	73 541	1 287 078
	Ago	42	21 225	5	1 040	120	12 030	2 610	130 505	32 307	646 144	24 793	247 925	10 070	50 351	69 948	1 109 220
	Set	64	31 760	8	1 540	159	15 860	1 793	89 660	23 789	475 770	18 410	184 100	7 985	39 925	52 207	838 615
	Out	78	38 955	9	1 860	166	16 630	2 714	135 705	30 124	602 470	23 423	234 230	9 620	48 098	66 134	1 077 948
	Nov	72	35 900	11	2 260	205	20 490	3 870	193 520	29 780	595 592	24 694	246 940	9 062	45 310	67 694	1 140 012
	Dez	84	41 869	19	3 730	400	39 950	7 329	366 450	42 205	844 096	32 849	328 494	11 355	56 775	94 240	1 681 364
08	Jan	65	32 480	10	1 940	160	15 990	2 339	116 940	21 572	431 430	17 574	175 737	7 684	38 420	49 403	812 937
	Fev	63	31 417	6	1 260	182	18 230	3 188	159 380	28 124	562 480	23 188	231 879	8 751	43 753	63 502	1 048 399
	Mar	59	29 653	13	2 520	164	16 360	3 164	158 220	28 639	572 780	23 965	239 645	8 858	44 290	64 861	1 063 468
	Abr	63	31 550	10	2 060	199	19 900	2 785	139 225	26 659	533 172	22 976	229 760	8 615	43 076	61 307	998 743
	Mai	52	25 770	10	2 040	165	16 500	2 768	138 375	26 887	537 730	22 944	229 436	7 860	39 300	60 684	989 151
	Jun	52	25 835	12	2 300	169	16 880	2 905	145 255	27 722	554 430	23 158	231 580	7 926	39 629	61 942	1 015 909
	Jul	52	26 215	15	3 020	276	27 620	5 636	281 815	34 499	689 970	27 611	276 110	9 007	45 037	77 097	1 349 786
	Ago	33	16 550	7	1 420	113	11 250	2 659	132 960	29 748	594 962	24 731	247 314	7 855	39 277	65 147	1 043 733

	1	2	3	4	5	6	7	8	9	10	11	12	13	14	15	16
	Quantity	Value	Quantity	Value	Quantity	Value	Quantity	Value	Quantity	Value	Quantity	Value	Quantity	Value	Quantity	Value
	500		200		100		50		20		10		5		Total	

I .1.5 SISTEMAS DE ESCOLHA DE NOTAS DO BANCO DE PORTUGAL

Por denominação: Euros (€)

BANCO DE PORTUGAL'S BANKNOTES SORTING SYSTEMS

By denomination: Euros (€)

Fonte / Source: Banco de Portugal

10^3 notas / 10^3 banknotes

	500		200		100		50		20		10		5		Total	
	Processadas	Das quais: incapazes	Processadas	Das quais: incapazes	Processadas	Das quais: incapazes	Processadas	Das quais: incapazes	Processadas	Das quais: incapazes	Processadas	Das quais: incapazes	Processadas	Das quais: incapazes	Processadas	Das quais: incapazes
	1	2	3	4	5	6	7	8	9	10	11	12	13	14	15	16
02	119	11	363	24	4 229	256	33 057	1 606	151 078	13 317	121 756	13 260	126 178	19 440	436 780	47 914
03	523	31	523	51	7 617	1000	54 684	5 439	211 924	38 274	143 892	36 271	137 207	55 063	556 371	136 129
04	582	87	592	122	8 746	2 074	74 240	14 855	256 289	89 366	185 091	58 165	143 399	87 987	668 938	252 656
05	538	62	495	85	7 209	1 734	69 230	17 674	285 920	95 749	220 429	70 164	144 142	103 651	727 963	289 118
06	755	76	562	99	7 123	2 159	64 491	21 650	294 373	105 447	230 398	90 463	114 381	77 762	712 084	297 655
07	896	115	730	139	7 203	1 936	67 633	24 458	336 318	99 664	262 219	87 042	95 896	54 996	770 896	268 351

	1	2	3	4	5	6	7	8	9	10	11	12	13	14	15	16
	Processed	Of which: Unfit	Processed	Of which: Unfit	Processed	Of which: Unfit	Processed	Of which: Unfit	Processed	Of which: Unfit	Processed	Of which: Unfit	Processed	Of which: Unfit	Processed	Of which: Unfit
	500		200		100		50		20		10		5		Total	

I .1.6 NOTAS CONTRAFEITAS DETECTADAS EM PORTUGAL

Por denominação: Euros (€)

COUNTERFEIT BANKNOTES DETECTED IN PORTUGAL

By denomination: Euros (€)

Fonte / Source: Sistema de monitorização de notas contrafeitas / Counterfeit monitoring system*

Número de notas / number of banknotes

		500	200	100	50	20	10	5	Total
		1	2	3	4	5	6	7	8
02	Dez	2	70	317	3 275	238	39	24	3 965
03	Jun	9	13	430	2 850	510	61	64	3 937
	Dez	7	155	428	1 992	1 133	129	120	3 964
04	Jun	2	109	4 681	1 717	880	175	151	7 715
	Dez	8	72	1 833	2 188	871	184	173	5 329
05	Jun	19	99	1 201	2 835	1 271	500	126	6 051
	Dez	13	128	680	1 898	953	330	85	4 087
06	Jun	45	68	342	1 803	1 079	385	132	3 854
	Dez	50	155	439	1 783	1 880	224	327	4 858
07	Jun	53	443	406	1 735	1 781	237	237	4 892
	Dez	22	466	328	1 841	1 438	612	126	4 833
08	Jun	9	296	335	2 227	1 528	774	46	5 215

	1	2	3	4	5	6	7	8
	500	200	100	50	20	10	5	Total

* Sistema de informação do BCE sobre contrafacções./ ECB's information system on counterfeits.

I .1.7 NOTAS DE ESCUDO POR RECOLHER*

BANKNOTES DENOMINATED IN ESCUDO TO BE WITHDRAWN FROM CIRCULATION*

Por denominação: Escudos ($)

By denomination: Escudos ($)

Fonte / Source: Banco de Portugal

10^3 notas / 10^3 banknotes

	10 000 1	5 000 2	2 000 3	1 000 4	500 5	100 6	50 7	20 8	Total 9
02	912	3 664	2 725	9 669	10 649	19 455	9 209	27 264	83 546
03	862	3 496	2 669	9 514	10 539	19 338	9 180	27 195	82 793
04	775	3 198	2 555	9 267	10 389	19 241	9 151	27 121	81 698
05	725	3 040	2 507	9 140	10 326	19 196	9 134	27 081	81 150
06	686	2 913	2 468	9 048	10 269	19 150	9 115	.	53 649
07	654	2 818	2 436	8 300	10 224	16 112	.	.	40 543

	1 10,000	2 5,000	3 2,000	4 1,000	5 500	6 100	7 50	8 20	9 Total

* Incluem todas as chapas cujo prazo de recolha de 20 anos, contados a partir da data da sua retirada de circulação, ainda não expirou./ Includes all the banknotes for which the redemption period of 20 years from the date of its withdrawal from circulation has not yet expired.

I.2 Emissão de moedas

I.2 Coins issuance

I .2.1 MOEDAS COLOCADAS EM CIRCULAÇÃO PELO BANCO DE PORTUGAL

Por denominação: Euros (€)

COINS PUT INTO CIRCULATION BY THE BANCO DE PORTUGAL

By denomination: Euros (€)

Fonte / Source: Banco de Portugal

Quantidade (10^6 moedas) / Valor (10^6 euros) / Quantity (10^6 coins) / Value (10^6 euros)

		2.00*	1.00	0.50	0.20	0.10	0.05	0.02	0.01	Total	
		Quantidade	Quantidade	Quantidade	Quantidade	Quantidade	Quantidade	Quantidade	Quantidade	Quantidade	Valor
		1	2	3	4	5	6	7	8	9	10
02		46	87	103	118	129	165	178	197	1 024	281
03		51	108	108	132	144	203	222	252	1 221	322
04		50	124	117	146	159	239	257	298	1 389	347
05		47	133	121	150	177	267	281	350	1 525	356
06		43	146	130	162	189	299	306	413	1 688	373
07		44	159	143	179	199	325	336	481	1 866	401
07	Mar	44	148	132	166	189	304	309	426	1 719	379
	Abr	44	150	134	167	190	306	312	434	1 738	384
	Mai	44	151	133	165	192	308	314	438	1 744	384
	Jun	44	150	135	167	193	310	316	443	1 758	386
	Jul	45	151	135	169	195	313	320	450	1 777	388
	Ago	45	155	139	172	197	315	325	460	1 808	396
	Set	45	155	140	173	197	317	326	462	1 815	396
	Out	44	157	142	175	198	319	329	469	1 833	399
	Nov	44	156	144	177	197	322	334	476	1 849	399
	Dez	44	159	143	179	199	325	336	481	1 866	401
08	Jan	44	160	143	181	202	328	337	488	1 883	404
	Fev	44	162	143	183	203	330	340	492	1 897	407
	Mar	44	165	145	184	203	331	341	493	1 907	412
	Abr	43	164	146	184	204	333	343	499	1 916	409
	Mai	44	167	147	185	205	335	347	503	1 933	414
	Jun	44	169	149	186	206	337	350	507	1 947	417
	Jul	44	171	151	188	204	339	356	517	1 971	422
	Ago	43	171	152	189	204	342	359	520	1 981	422

	1	2	3	4	5	6	7	8	9	10
	Quantity	Quantity	Quantity	Quantity	Quantity	Quantity	Quantity	Quantity	Quantity	Value
	2.00*	1.00	0.50	0.20	0.10	0.05	0.02	0.01	Total	

* Inclui as moedas comemorativas de 2.00€ as quais, por terem uma face comum à moeda corrente, não se distinguem daquelas e, por isso, podem ser usadas em pagamentos. Este facto justica o curso legal em todo o Eurosistema (contrariamente à moeda de colecção)./ It includes the commemorative coins of 2.00€ which are treated as current coins because one of the sides is equal to those and, for that reason, may be used in payments and have legal tender across the Eurosystem (unlike the collector coins).

I .2.2 MOEDAS DE COLECÇÃO COLOCADAS EM CIRCULAÇÃO PELO BANCO DE PORTUGAL

Por denominação: Euros (€)

COLLECTOR COINS PUT INTO CIRCULATION BY THE BANCO DE PORTUGAL

By denomination: Euros (€)

Fonte / Source: Banco de Portugal

Quantidade (10^3 moedas) / Valor (10^3 euros) / Quantity (10^3 coins) / Value (10^3 euros)

	OURO			PRATA			Total	
	0.25	5.00	8.00	5.00	8.00	10.00		
	Quantidade	Quantidade	Quantidade	Quantidade	Quantidade	Quantidade	Quantidade	Valor
	1	2	3	4	5	6	7	8
02	.	.	.	.	.	.	.	.
03	.	0	3	0	1 603	313	1 919	15 980
04	.	3	19	732	7 393	506	8 652	68 028
05	.	4	19	1 094	7 582	641	9 339	72 700
06	16	5	22	1 264	7 755	862	9 924	77 185
07	31	5	22	1 512	7 849	1 003	10 422	80 593

	1	2	3	4	5	6	7	8
	Quantity	Quantity	Quantity	Quantity	Quantity	Quantity	Quantity	Value
	0.25	5.00	8.00	5.00	8.00	10.00	Total	
	GOLD			SILVER				

I .2.3 DEPÓSITOS DE MOEDAS REALIZADOS NO BANCO DE PORTUGAL*

Por denominação: Euros (€)

DEPOSITS OF COINS IN THE BANCO DE PORTUGAL *

By denomination: Euros (€)

Fonte / Source: Banco de Portugal

Quantidade (10^3 moedas) / Valor (10^3euros) / Quantity (10^3coins) / Value (10^3 euros)

		2.00	1.00	0.50	0.20	0.10	0.05	0.02	0.01	Total	
		Quantidade	Quantidade	Quantidade	Quantidade	Quantidade	Quantidade	Quantidade	Quantidade	Quantidade	Valor
		1	2	3	4	5	6	7	8	9	10
02		0	0	0	0	0	0	0	0	0	0
03		2 698	83	1 307	4 083	4 082	2 536	396	101	15 285	7 493
04		9 958	7 187	6 450	5 671	3 154	3 958	4 986	2 086	43 450	32 097
05		6 743	12 230	10 060	11 460	3 955	1 321	1 328	756	47 854	33 533
06		7 810	7 901	9 717	5 896	8 625	1 000	774	678	42 401	30 494
07		6 624	10 781	11 305	6 008	10 239	1 192	1 632	960	48 740	32 009
07	Mar	47	54	120	138	118	48	24	18	567	251
	Abr	5	97	120	134	138	0	0	0	494	206
	Mai	641	1 226	1 824	3 680	234	164	84	102	7 955	4 191
	Jun	272	1 825	588	269	240	172	126	108	3 600	2 753
	Jul	439	1 436	1 092	154	912	68	42	42	4 183	2 985
	Ago	146	349	223	109	163	56	60	54	1 160	795
	Set	1 012	1 055	1 171	278	262	212	246	246	4 484	3 766
	Out	1 003	7	24	26	29	20	102	60	1 270	2 037
	Nov	803	2 601	415	291	3 418	76	48	42	7 694	4 820
	Dez	934	34	4 440	80	147	40	635	42	6 352	4 167
08	Jan	146	1 528	2 040	486	256	156	2 010	90	6 713	3 012
	Fev	0	475	1 483	19	22	16	6	6	2 028	1 223
	Mar	157	364	528	176	330	80	798	90	2 524	1 032
	Abr	1 332	2 972	1 051	1 437	483	377	444	498	8 594	6 529
	Mai	567	234	682	557	262	360	48	180	2 890	1 867
	Jun	335	891	778	717	742	440	432	504	4 839	2 203
	Jul	504	2 270	660	307	4 038	188	78	108	8 154	4 086
	Ago	949	1 888	1 529	131	1 619	52	60	72	6 300	4 744

	1	2	3	4	5	6	7	8	9	10
	Quantity	Quantity	Quantity	Quantity	Quantity	Quantity	Quantity	Quantity	Quantity	Value
	2.00	1.00	0.50	0.20	0.10	0.05	0.02	0.01	Total	

* Este indicador pode apresentar valores negativos devido a regularizações relativas a períodos passados. / This indicators may record negative values due to past periods settlements.

I .2.4 LEVANTAMENTOS DE MOEDAS REALIZADOS NO BANCO DE PORTUGAL

Por denominação: Euros (€)

WITHDRAWALS OF COINS IN THE BANCO DE PORTUGAL

By denomination: Euros (€)

Fonte / Source: Banco de Portugal

Quantidade (10^3 moedas) / Valor (10^3 euros) / Quantity (10^3 coins) / Value (10^3 euros)

		2.00	1.00	0.50	0.20	0.10	0.05	0.02	0.01	Total	
		Quantidade	Quantidade	Quantidade	Quantidade	Quantidade	Quantidade	Quantidade	Quantidade	Quantidade	Valor
		1	2	3	4	5	6	7	8	9	10
02		43 749	81 654	100 084	114 452	125 441	158 823	173 281	190 696	988 179	267 942
03		4 987	18 168	3 025	13 985	15 495	37 223	41 450	51 020	185 353	37 202
04		6 828	19 054	11 368	15 371	14 506	35 190	37 121	45 681	185 119	45 877
05		1 873	16 282	10 225	11 382	18 001	25 961	22 716	50 810	157 250	31 478
06		2 350	15 671	15 571	12 316	16 530	29 348	23 945	62 405	178 136	34 844
07		3 548	18 388	20 492	18 901	16 418	22 550	29 763	67 217	197 277	43 547
07	Mar	386	786	1 178	2 000	1 111	1 730	182	3 722	11 094	2 785
	Abr	378	1 835	1 655	722	1 120	1 254	2 723	8 205	17 893	3 875
	Mai	227	1 295	784	1 104	1 128	2 071	1 898	3 135	11 641	2 647
	Jun	383	1 122	1 525	1 646	1 112	1 836	2 363	5 070	15 056	3 280
	Jul	410	1 095	1 416	1 588	2 404	1 861	3 812	7 725	20 310	3 427
	Ago	242	3 939	4 060	2 727	1 878	2 224	5 003	8 970	29 042	7 486
	Set	201	1 133	1 237	676	178	1 307	1 643	3 045	9 420	2 434
	Out	298	1 178	1 795	1 849	871	1 909	2 505	6 150	16 554	3 335
	Nov	322	1 434	2 077	1 873	2 146	2 508	4 373	6 855	21 588	3 988
	Dez	228	2 241	2 974	2 163	2 227	2 886	2 693	5 250	20 662	5 089
08	Jan	215	2 225	2 353	2 097	2 187	2 944	3 030	6 750	21 801	4 745
	Fev	200	1 689	1 493	1 229	976	1 636	2 588	4 125	13 935	3 353
	Mar	227	2 590	1 970	1 193	152	1 240	1 455	1 380	10 207	4 388
	Abr	205	1 415	1 077	1 022	1 269	1 830	3 152	5 847	15 816	2 907
	Mai	572	3 112	2 298	926	1 034	1 991	3 762	3 821	17 516	5 906
	Jun	324	2 434	1 679	1 054	1 710	1 861	2 751	5 043	16 855	4 502
	Jul	454	3 804	3 221	1 854	1 670	2 626	6 630	9 818	30 077	7 223
	Ago	353	1 688	2 290	1 242	1 341	2 025	2 385	3 045	14 369	4 100

	1	2	3	4	5	6	7	8	9	10
	Quantity	Quantity	Quantity	Quantity	Quantity	Quantity	Quantity	Quantity	Quantity	Value
	2.00	1.00	0.50	0.20	0.10	0.05	0.02	0.01	Total	

J. Notas Explicativas

J. Explanatory Notes

NOTAS EXPLICATIVAS

B. ESTATÍSTICAS MONETÁRIAS E FINANCEIRAS

Emissão monetária

Até Dezembro de 2001, o valor de emissão monetária divulgada no Balanço do Banco de Portugal corresponde à responsabilidade pela emissão de notas e moedas denominadas em escudos. A partir de Janeiro de 2002, com a entrada em circulação do euro, a emissão monetária divulgada, passa a relevar as seguintes responsabilidades:

- Até Dezembro 2002 inclui notas e moedas denominadas em escudos, ainda não recolhidas.
- Moedas denominadas em euros colocadas pelo Banco de Portugal, cujo volume anual de emissão se encontra sujeito a aprovação prévia do Banco Central Europeu (BCE).
- Responsabilidade legalmente atribuída pela emissão de notas denominadas em euros, cuja forma de determinação é em seguida referida.

Método de determinação da responsabilidade pela emissão de notas denominadas em euros

Mensalmente, o total de notas em circulação é afectado aos bancos centrais pertencentes ao Eurosistema, de acordo com a seguinte tabela de repartição, que consta da decisão do Banco Central Europeu (BCE) de 22 de Abril de 2004 (alterando a decisão de BCE/2001/15 de 6 de Dezembro de 2001) relativa à emissão de notas de euro (BCE/2004/9):

Membros do Eurosistema*	%
Banco Central Europeu**	8.0000%
National Bank van België / Banque Nationale de Belgique	3.28200%
Deutsche Bundesbank	27.2000%
Bank of Greece	2.4415%
Banco de España	10.0065%
Banque de France	19.1375%
Central Bank and Financial Services Authority of Ireland	1.1865%
Banca d'Italia	16.79600%
Banque Centrale du Luxembourg	0.2020%
De Nederlandsche Bank	5.1415%
Oesterreichische Nationalbank	2.6765%
Banco de Portugal	2.2715%
Suomen Pankki	1.6585%

* As percentagens atribuídas aos Bancos Centrais Nacionais (BCN) correspondem à afectação de 92% do total de notas emitidas, de acordo com a participação no capital social do BCE.
** As tarefas de colocação em circulação e retirada de circulação de todas as notas de euros encontram-se confiadas aos BCN.

A contrapartida deste ajustamento, isto é, a diferença entre o valor de notas legalmente emitidas e o montante de notas efectivamente colocado, dá origem a uma posição Intra-Eurosistema, que para efeitos de reporte estatístico, é reflectida, em termos líquidos, em activos ou passivos diversos, consoante o respectivo sinal.

B.0.1 e B.0.3

(a) Para uma definição pormenorizada dos agregados monetários da área do euro, aconselha-se a consulta do artigo publicado no Boletim Mensal do BCE de Fevereiro de 1999, "Agregados monetários da área do euro e o seu papel na estratégia de política monetária do Eurosistema".

EXPLANATORY NOTES

B. MONETARY AND FINANCIAL STATISTICS

Notes and coins

Up to December 2001, the value of notes and coins shown in the Balance Sheet of the Banco de Portugal corresponds to the liabilities in respect of the issue of banknotes and coins denominated in escudos. From January 2002 onwards, with the introduction of the euro banknotes and coins, the notes and coins item includes the following liabilities:

- Up to December 2002 includes notes and coins denominated in escudos, not yet withdrawn from circulation.
- Euro-denominated coins put into circulation by Banco de Portugal, whose annual volume of issue must be previously approved by the European Central Bank (ECB).
- Legal liability in respect of the issue of euro-denominated banknotes, which is determined as follows.

Calculation method of liabilities in respect of the issue of euro-denominated banknotes

On a monthly basis, the total value of banknotes in circulation is assigned to central banks participating in the Eurosystem, according to the banknotes allocation key mentioned in the Decision of the European Central Bank of 22 April 2004 (changing the decision of (ECB/2001/15) of 6 December 2001) on the issue of euro banknotes (ECB/2004/9):

Members of the Eurosytem*	%
European Central Bank**	8.0000%
National Bank van België / Banque Nationale de Belgique	3.28200%
Deutsche Bundesbank	27.2000%
Bank of Greece	2.4415%
Banco de España	10.0065%
Banque de France	19.1375%
Central Bank and Financial Services Authority of Ireland	1.1865%
Banca d'Italia	16.79600%
Banque Centrale du Luxembourg	0.2020%
De Nederlandsche Bank	5.1415%
Oesterreichische Nationalbank	2.6765%
Banco de Portugal	2.2715%
Suomen Pankki	1.6585%

* National central bank's percentage shares correspond to the assignment of 92% of the total value of banknotes issued, in accordance with the key for subscription of the ECB's capital.
** NCBs are entrusted with putting into and withdrawing from circulation all euro banknotes.

The counterpart to this adjustment, i.e. the difference between the value of legally issued banknotes and the amount of banknotes actually placed, gives rise to an intra-Eurosystem position, which, for statistical reporting purposes, is reflected, in net terms, in remaining assets or liabilities, according to the respective sign.

B.0.1 e B.0.3

(a) For a detailed definition of euro area monetary aggregates, see the article entitled "Euro area monetary aggregates and their role in the Eurosystem's monetary policy strategy", published in the February 1999 issue of the ECB Monthly Bulletin.

B.0.2 e B.0.4

(a) As contribuições nacionais, tal como o nome indica, reflectem o contributo do sector monetário residente (Banco de Portugal e outras IFM residentes) para os agregados monetários da área do euro, não podendo ser interpretados como correspondendo a valores autónomos nacionais. O respectivo cálculo, efectuado de acordo com um método harmonizado ao nível da área do euro, caracteriza-se por garantir que a agregação das contribuições nacionais e da contribuição do Banco Central Europeu é idêntica ao valor obtido para o conjunto da área do euro. Em termos práticos, este método de cálculo corresponde a consolidar / anular as posições face ao sector monetário residente, em Portugal e nos outros países da área do euro, no balanço agregado do sector monetário residente (nacional). Em seguida, a título ilustrativo, apresenta-se o conteúdo das diversas componentes das contribuições nacionais para os agregados monetários:

Contribuição nacional para a circulação monetária: corresponde à emissão monetária do Banco de Portugal deduzida de notas e moedas denominadas em euros. A partir de Janeiro de 2002 com a entrada em circulação do euro, a contribuição nacional para a moeda em circulação passa a incluir a responsabilidade legalmente atribuída pela emissão de notas denominadas em euros (vide conceito de "emissão monetária") que corresponde a uma percentagem fixa do total de notas denominadas em euros em circulação.

Contribuição nacional para as componentes relativas a depósitos e equiparados (passivos à vista; outros depósitos e equiparados até dois anos (excepto passivos à vista, depósitos com pré aviso e acordos de recompra); depósitos com pré-aviso até 3 meses, acordos de recompra): corresponde às responsabilidades do sector monetário residente face ao sector não monetário (excluindo administração central) residente na área do euro.

Contribuição nacional para as componentes que representam responsabilidades pela emissão de títulos: corresponde à responsabilidade do sector monetário residente pela emissão de títulos, deduzida dos montantes na posse de residentes em países fora da área do euro e dos títulos de natureza idêntica emitidos por IFM residentes em países da área do euro em carteira do sector monetário residente (nacional).

B.0.5

(a) Para uma definição pormenorizada dos agregados monetários da área do euro, aconselha-se a consulta do artigo publicado no Boletim Mensal do BCE de Fevereiro de 1999, "Agregados monetários da área do euro e o seu papel na estratégia de política monetária do Eurosistema".

(b) Relativamente à forma de cálculo das contribuições nacionais para os agregados monetários, vide notas relativas ao quadro B.0.2.

A.2.2, B.0.5, B.1.3, B.4.1.5 e B.4.2.3

(a) As taxas de variação anual são calculadas com base na relação entre saldos em fim de mês e transacções mensais.

As transacções mensais F_t são calculadas a partir das diferenças entre saldos em fim de mês corrigidos de reclassificações, de abatimentos ao activo, de reavaliações cambiais e de preço e de quaisquer outras variações que não sejam devidas a transacções financeiras:

$$F_t = (L_t - L_{t-1}) - C_t - E_t - V_t$$

Em que:

L_t é o saldo no final do mês t

C_t é a correcção de reclassificações no mês t

E_t é a correcção da taxa de câmbio no mês t

V_t é a correcção de preço, abatimentos ao activo e outras variações no mês t

A taxa de variação anual α_t, para o mês t é calculada utilizando a

B.0.2 e B.0.4

(a) National contributions, as the name suggests, reflect the contribution of the resident monetary sector (Banco de Portugal and other resident MFIs) to the euro area monetary aggregates, and cannot be interpreted as corresponding to national autonomous amounts. Their calculation, which is harmonized across the euro area, ensures that the aggregation of the national contributions and the contribution of the European Central Bank, is identical to the amount calculated for the euro area as a whole. In practical terms, this calculation method corresponds to the consolidation / netting out of the positions vis-à-vis the resident monetary sector, in Portugal and in the other euro area countries, in the aggregated balance sheet of the (national) resident monetary sector. For explanatory purposes, the content of the various components of national contributions to monetary aggregates is presented below:

National contribution to currency in circulation: corresponds to the issue of currency by Banco the Portugal minus banknotes and coins denominated in euro. From January 2002 onwards, with the introduction of the euro banknotes and coins, national contribution to the currency in circulation includes legal liabilities in respect of the issue of euro-denominated banknotes (see the "notes and coins" concept), which corresponds to a fixed percentage of euro-denominated banknotes in circulation.

National contribution to deposits and deposit-like instruments components (overnight deposits; other deposits and deposit-like instruments up to two years (except overnight deposits, deposits redeemable at notice and repurchase agreements); deposits redeemable at notice up to 3 months, repurchase agreements): corresponds to the resident monetary sector liabilities vis-à-vis the euro area resident non-monetary sector (excluding central government).

National contribution to components representing liabilities in respect of securities issued: corresponds to the resident monetary sector liability in respect of securities issued, minus amounts held by non-euro area residents and securities of a similar nature issued by euro area MFIs held by the (national) resident monetary sector.

B.0.5

(a) For a detailed definition of euro area monetary aggregate, see the article entitled "Euro area monetary aggregates and their role in the Eurosystem's monetary policy strategy", published in the February 1999 issue of the ECB Monthly Bulletin.

(b) With respect to the calculation method of national contributions to monetary aggregates, see notes to Table B.0.2.

A.2.2, B.0.5, B.1.3, B.4.1.5 e B.4.2.3

(a) The annual growth rates are calculated on the basis of the relationship between end-of-month stocks and monthly transactions. The monthly transactions F_t are calculated from differences in stocks corrected of reclassifications, write-offs/write-downs, exchange rate changes and price revaluation and any other changes which do not arise from transactions:

$$F_t = (L_t - L_{t-1}) - C_t - E_t - V_t$$

Where:

L_t is the stock at the end of the month t

C_t is the reclassification adjustment in month t

E_t is the exchange rate adjustment in month t

V_t is the price revaluation, write-offs/write-downs and any other adjustments in month t

The annual growth rate α_t, for month t is calculated according to the

fórmula seguinte:

$$\alpha_t = \left[\prod_{i=0}^{11} \left(1 + \frac{F_{t-i}}{L_{t-1-i}} \right) - 1 \right] * 100$$

B.3.0

Este quadro constitui um **balanço consolidado das outras instituições financeiras monetárias (OIFM) residentes**. O conceito estatístico de instituição financeira monetária (IFM) é aplicado de forma harmonizada em todos os países da União Europeia. O secto. O secto. O secto. O secto. O secto. O secto. O secto. O secto. O secto. O secto. O secto. O secto. O secto. O secto. O secto. O secto. O sector das OIFM é constituído pelas IFM excluindo os bancos centrais nacionais. Assim, em Portugal, o sector das OIFM não inclui o Banco de Portugal, sendo constituído por todos os outros bancos (incluindo a Caixa Geral de Depósitos), caixas económicas, caixas de crédito agrícola mútuo e fundos do mercado monetário. Note-se que as restantes instituições de crédito (sociedades de investimento, sociedades de locação financeira, sociedades de *factoring* e sociedades financeiras para aquisições a crédito) encontram-se classificadas do ponto de vista estatístico como outros intermediários financeiros (um subgrupo estatístico das instituições financeiras não monetárias (IFNM)), não sendo, desta forma, abrangidas pelo conceito de OIFM.

B.3.9.1

Este quadro apresenta o **balanço agregado do sistema bancário - actividade consolidada** calculado por agregação simples: (i) dos balanços dos grupos financeiros, em base consolidada, que incluem no perímetro de consolidação pelo menos uma OIFM com actividade predominante em Portugal e (ii) dos balanços das OIFM, em base individual, que não são objecto de consolidação em Portugal. Não se incluem os fundos do mercado monetário. A informação utilizada tem por base um reporte numa óptica contabilística, consistente com o Plano de Contas para o Sistema Bancário e com as peças contabilísticas divulgadas publicamente pelas instituições.

B.3.9.2

Este quadro apresenta o **balanço agregado do sistema bancário - actividade consolidada** - calculado por agregação simples: (i) dos balanços dos grupos financeiros, em base consolidada, que incluem no perímetro de consolidação pelo menos uma OIFM com actividade predominante em Portugal e (ii) dos balanços das OIFM, em base individual, que não são objecto de consolidação em Portugal. Não se incluem (i) as instituições com sede e/ou actividade predominante no *off-shore* da Madeira, a qual se desenvolve essencialmente com não residentes e tem uma correspondência reduzida com as condições económicas domésticas; (ii) os fundos de mercado monetário.

B.3.9.3

Este quadro apresenta a demonstração de resultados agregada do sistema bancário - actividade consolidada - calculada por agregação simples: (i) das demonstrações de resultados dos grupos financeiros, em base consolidada, que incluem no perímetro de consolidação pelo menos uma OIFM com actividade predominante em Portugal e (ii) das demonstração de resultados das OIFM, em base individual, que não são objecto de consolidação em Portugal. Não se incluem (i) as instituições com sede e/ou actividade predominante no *off-shore* da Madeira, a qual se desenvolve essencialmente com não residentes e tem uma correspondência reduzida com as condições económicas domésticas; (ii) os fundos de mercado monetário.

(a) Na rubrica "resultados em empresas associadas e em filiais excluídas da consolidação" é registada a parte dos resultados gerados por empresas associadas e em filiais excluídas da consolidação, parte essa atribuível ao grupo em função da percentagem de participação detida nessas empresas. Empresas associadas são aquelas em que existe uma influência significativa na gestão, presumindo-se que tal existe quando a participação corresponda a, pelo menos, 20 por cento dos direitos de voto. Por seu lado, empresas filiais excluídas da

following formula:

$$\alpha_t = \left[\prod_{i=0}^{11} \left(1 + \frac{F_{t-i}}{L_{t-1-i}} \right) - 1 \right] * 100$$

B.3.0

This table is a **consolidated balance sheet of resident other monetary financial institutions (OMFIs)**. The statistical concept of monetary financial institution (MFI) has been harmonised across all European Union countries. The OMFI sector consists of MFIs excluding national central banks. Therefore, in Portugal, the OMFI sector does not include the Banco de Portugal and consists of all other banks (including the Caixa Geral de Depósitos), savings banks, mutual agricultural credit banks and money market funds. It should be noted that the other credit institutions (investment companies, financial leasing companies, factoring companies and credit-purchase financing companies), from a statistical perspective, are classified as other financial intermediaries (a statistical subgroup of non-monetary financial institutions (NMFIs)) and therefore are not covered by the OMFI concept.

B.3.9.1

This table presents the **aggregated balance sheet of the banking system – consolidated activity** calculated by simple aggregation: (i) of balance sheets, on a consolidated basis, of the financial groups that include in the consolidation perimeter at least one OMFI the principal activity of which is carried on in Portugal, and (ii) balance sheets, on an individual basis, of the OMFIs that are not consolidated in Portugal. It does not include money market funds. The information used is based on an accounting report, in line with the System of Accounts for the Banking System and with the accounting data disseminated by the institutions.

B.3.9.2

This table presents the **aggregated balance sheet of the banking system – consolidated activity -** calculated by simple aggregation: (i) of balance sheets, on a consolidated basis, of the financial groups that include in the consolidation perimeter at least one OMFI the principal activity of which is carried on in Portugal, and (ii) of balance sheets, on an individual basis, of the OMFIs that are not consolidated in Portugal. Excluding (i) banks having their head office and/or carrying on their activities mainly in Madeira *off-shore,* which is essencially with non-residents and with a low correspondence to domestic economic conditions; (ii) and the money market funds.

B.3.9.3

This table presents the profit and loss account of the banking system – consolidated activity - calculated by simple aggregation: (i) of profit and loss account , on a consolidated basis, of the financial groups that include in the consolidation perimeter at least one OMFI the principal activity of which is carried on in Portugal, and (ii) of profit and loss account , on an individual basis, of the OMFIs that are not consolidated in Portugal. Excluding (i) banks having their head office and/or carrying on their activities mainly in Madeira *off-shore,* which is essencially with non-residents and with a low correspondence to domestic economic conditions; (ii) and the money market funds.

(a) The item "income from affiliated companies and subsidiaries excluded from consolidation" records income generated by affiliated companies and subsidiaries excluded from consolidation, which is attributable to the group according to the percentage of shares held in these companies. Affiliated companies are companies whose management is under significant influence, assuming that this situation occurs when shares held correspond to, at least, 20 per cent of the voting rights. In addition, affiliated companies excluded from consolidation are companies whose

consolidação são aquelas que prosseguem actividades incompatíveis com o objectivo das contas consolidadas, nomeadamente as empresas comerciais, industriais, agrícola e de seguros.

(b) O resultado antes de interesses minoritáriospermite ter uma medida mais rigorosa dos resultados gerados por todo o activo consolidado, devendo por isso ser utilizado para efeitos de comparação com a rendibilidade em base individual.

A.2.1 e B.7.1.1 a B.7.1.8

Definições gerais

i) As estatísticas de taxas de juro das instituições financeiras monetárias (IFM) apresentadas no Boletim Estatístico têm subjacente uma metodologia harmonizada, válida para toda a área do euro, a qual se encontra definida no Regulamento N.º 63/2002 do Banco Central Europeu, de 20 de Dezembro de 2001 (BCE/2001/18). As estatísticas de taxas de juro cobrem as operações de empréstimos e depósitos denominados em euros face a particulares e sociedades não financeiras residentes em países pertencentes à União Monetária. Estas estatísticas são calculadas a partir das taxas de juro praticadas por uma amostra representativa das IFM residentes (excluindo o Banco de Portugal e os Fundos do Mercado Monetário) ponderadas pelos respectivos montantes associados.

ii) O conceito de particulares abrange os sectores agrupados das famílias e das instituições sem fim lucrativo ao serviço das famílias.

iii) As estatísticas de taxas de juro abrangem as estatísticas de taxas de juro sobre *novas operações* e de *saldos*.

Por "novas operações" entende-se qualquer novo acordo entre uma família ou sociedade não financeira e a instituição monetária. As prorrogações automáticas de depósitos e de contratos de empréstimo preexistentes, ou seja, que não exijam qualquer envolvimento activo por parte do particular ou da sociedade não financeira e que não envolvam qualquer renegociação dos termos e condições do contrato, incluindo a taxa de juro, não são considerados novas operações. As alterações das taxas de juro variáveis que derivem de ajustamentos automáticos de taxa de juro efectuados pela IFM não constituem novos acordos e, portanto, não são consideradas novas operações. A taxa de juro das novas operações reflecte a média ponderada das taxas de juro aplicadas aos depósitos e empréstimos no que respeita aos novos acordos celebrados durante o período de referência.

Saliente-se, contudo, que as taxas de juro das novas operações apresentadas, por serem agregadas com recurso exclusivo aos montantes das operações e por estarem desagregadas por prazo de fixação inicial de taxa e não por prazo contratual, não podem ser interpretadas como o contributo na margem para as taxas de juro dos saldos. Tal implica, nomeadamente, que se perde o significado habitual dos *spreads* face aos indexantes relevantes (ver nota introdutória ao Boletim Estatístico de Dezembro de 2003).

Por seu turno, a taxa de juro sobre saldos reflecte a média ponderada das taxas de juro aplicadas aos saldos de depósitos ou de empréstimos vivos em fim de mês em relação a determinada categoria de instrumentos. Os créditos de cobrança duvidosa e os empréstimos para reestruturação da dívida a taxas inferiores às normalmente praticadas no mercado não estão incluídos nas taxas de juros médias ponderadas referentes aos saldos.

No caso dos descobertos bancários, depósitos transferíveis e depósitos com pré-aviso, entende-se que o conceito de saldo coincide com o de novas operações dada a natureza destes instrumentos financeiros.

Notas técnicas

(1) As taxas de juro apresentadas são taxas acordadas anualizadas (TAA) e correspondem à média ponderada das taxas de juro individualmente acordadas entre a instituição monetária e o particular ou sociedade não financeira em relação a um dado depósito ou empréstimo, convertidas numa base anual e cotada como percentagem ao ano. A TAA cobre apenas os pagamentos de juros sobre depósitos ou empréstimos, mas

activities are incompatible with the objective of consolidated accounts, namely commercial, industrial, agricultural and insurance corporations.

(b) Income before minority interests enables a more accurate measure of income generated by all consolidated assets and, therefore, it should be used in order to compare income with profitability on an individual basis.

A.2.1 e B.7.1.1 a B.7.1.8

General definitions

i) Statistics on interest rates, applied by monetary financial institutions (MFIs) and published in the Statistical Bulletin, are based on the euro area harmonised methodology set by Regulation No. 63/2002 of the European Central Bank, of 20 December 2001 (ECB/2001/18). Interest rate statistics cover euro-denominated deposits and loans vis-à-vis private individuals and non-financial corporations resident in Monetary Union countries. These statistics are calculated based on interest rates applied by a representative sample of resident MFIs (excluding Banco de Portugal and Money Market Funds) weighted by their corresponding amounts.

ii) The concept of private individuals covers the household sector and the sector of non-profit institutions serving households.

iii) Statistics on interest rates cover interest rate statistics on *new business* and *outstanding amounts*.

New business means any new agreement between a household or a non-financial corporation and the monetary institution. Rollovers of existing deposits and loan contracts that are carried out automatically - i.e., without any active involvement of the household or non-financial corporation, and that do not involve any renegotiation of the terms and conditions of the contract, including the interest rate - shall not be considered as new business. Changes in variable interest rates in the sense of automatic adjustments of the interest rate performed by a MFI are not new agreements and shall therefore not be considered as new business. Interest rates on *new business* shall reflect the weighted average interest rate applied to the deposits and loans in respect of new agreements made during the reference time period.

However, it should be noted that interest rates on *new business* cannot be interpreted as the margin contribution to interest rates on *outstanding amounts* because they are aggregated using business amounts as single weights, and they are broken down by initial rate fixation period and not by agreed maturity. This implies, inter alia, that the usual meaning of spreads vis-à-vis the relevant reference rate is lost (see Introductory Note to the December 2003 issue of the Statistical Bulletin).

Interest rates on *outstanding amounts* shall reflect the weighted average interest rate applied to deposits or loans in the relevant instrument category as at the end of the month. Non-performing loans and restructured loans at rates below standard market conditions are not included in the weighted average interest rates on *outstanding amounts.*

In the case of bank overdrafts, transferable deposits and deposits redeemable at notice, the concept of new business shall be extended to the whole stock, given the nature of these financial instruments.

Technical notes

(1) The interest rates presented here are annualised agreed rates (AAR) and correspond to the weighted average of the interest rates that are individually agreed between the monetary institution and the household or non-financial corporation for a deposit or loan, converted to an annual basis and quoted in percentages per annum. Any AAR only covers interest rate payments on deposits and loans, but no other charges that

não os outros encargos eventualmente aplicáveis. Para as novas operações de empréstimos ao consumo e habitação, é apresentada adicionalmente a taxa anual de encargos efectiva global, TAEG (Directiva n.º 87/2002/CEE e Directiva n.º 98/7/CE; Decreto-Lei n.º 359/91, de 21 de Setembro e Decreto-Lei n.º 101/2000, de 2 de Junho), que engloba todos os encargos com os empréstimos para além do pagamento dos juros.

(2) Os montantes de novas operações são extrapolados para o conjunto das instituições de crédito a partir das que pertencem à amostra, com base no estimador *Horvitz-Thompson*.

(3) A desagregação por prazo contratual das novas operações de empréstimos baseia-se no prazo de fixação inicial de taxa. Por exemplo, um novo empréstimo ao consumo a três anos com taxa de juro indexada, revista de 6 em 6 meses, é classificado em termos de novas operações no segmento "Empréstimos a particulares para consumo com prazo de fixação inicial de taxa até 1 ano", enquanto que um outro novo empréstimo ao consumo a três anos com taxa de juro fixa é classificado no segmento "Empréstimos a particulares para consumo com prazo de fixação inicial de taxa de 1 a 5 anos"; no âmbito dos saldos estas duas operações são, em ambos os casos, classificadas no segmento "Empréstimos a particulares para consumo e outros fins – operações de 1 a 5 anos". Por convenção, as operações a taxa variável estão classificadas no período de fixação inicial de taxa inferior a 1 ano. Para as novas operações de depósitos e para os saldos o critério subjacente é o prazo original da operação. As taxas de juro de novas operações apresentadas, por serem agregadas com recurso exclusivo aos montantes das operações e por estarem desagregadas por prazo de fixação inicial de taxa e não por prazo contratual, não podem ser interpretadas como o contributo na margem para as taxas de juro dos saldos. Tal implica, nomeadamente, que se perde o significado habitual dos *spreads* calculados face aos indexantes relevantes (ver nota introdutória ao Boletim Estatístico de Dezembro de 2003).

(4) Os empréstimos a famílias para a compra de habitação são definidos como empréstimos concedidos para possibilitar o investimento na habitação, incluindo construção e melhoramentos. As estatísticas de taxas de juro das IFM cobrem indistintamente os créditos à habitação com e sem garantia. Os empréstimos às famílias para consumo (crédito ao consumo), são definidos como empréstimos concedidos para utilização pessoal no consumo de bens e serviços. Os novos empréstimos às famílias para outros fins são definidos como empréstimos, com excepção dos descobertos bancários, concedidos para finalidades tais como negócios, consolidação de dívida, educação, etc.

(5) A desagregação por "escalão de crédito" dos empréstimos concedidos a empresas não financeiras baseia-se no montante de cada transacção individual que é classificada como nova operação e não na totalidade do crédito concedido a essas entidades.

(6) Os descobertos bancários incluem, para além dos saldos devedores dos depósitos à ordem, os montantes de crédito utilizados com recurso a cartões de crédito e através de linhas de crédito autorizadas.

(7) As taxas de juro publicadas são médias ponderadas pelos respectivos montantes associados. No que concerne às taxas sobre novas operações deve ter-se presente que estas taxas não são ponderadas pelo prazo contratual das operações.

B.8.2.1.1

(a) Inclui informação dos Intermediários Financeiros supervisionados pelo Banco de Portugal, ou seja, exclui nomeadamente as Sociedades Gestoras de Participações Sociais que controlam as Empresas de Seguros. Adicionalmente, inclui informação de Sociedades e Fundos de Titularização de Créditos supervisionados pela Comissão de Mercados e Valores Mobiliários.

may apply. A different rate is calculated for new consumer credit or new loans for house purchases, the annual percentage rate of charge (APRC), which covers the total cost of the loans, in addition to interest payments. It is calculated according to Directive No. 87/2002/EEC and Directive No. 98/7/EC as well as Decree-Law No. 359/91 of 21 September 1991 and Decree-Law No. 101/2000 of 2 June 2000.

(2) The amounts of new business corresponding to credit institutions included in the sample are extrapolated to all credit institutions based on the Horvitz-Thompson estimator.

(3) The breakdown of new loans by maturity is based on the initial rate fixation period. For instance, a new three-year consumer credit with indexed interest rate, revised half-yearly, is classified in these Tables under the item "Consumer credits to private individuals with up to a 1-year initial rate fixation", while another new three-year consumer credit with fixed interest rate is classified in these Tables under the item "Consumer credits to private individuals with initial rate fixation from 1 to 5 years". In the case of interest rates statistics on *outstanding amounts* these credit transactions are, in both cases, classified under the item "Consumer credits and loans to other purposes to private individuals - 1 to 5 years' maturity." It has been agreed that variable rate loans are classified under up to a 1-year initial rate fixation. The underlying criterion for new deposits and for outstanding amounts consists of the original agreed maturity. Interest rates on *new business* cannot be interpreted as a contribution at the margin to the interest rates on *outstanding amounts* because they are aggregated using the business volume as a single weight and they are broken down by initial rate fixation period instead of by agreed maturity. In particular, this implies that the usual meaning of the spread vis-à-vis the relevant reference rate is lost (see Introductory Note to the December 2003 issue of the Statistical Bulletin).

(4) Loans to private individuals for house purchase are defined as loans granted for housing investment, including construction and renovation. MFIs interest rate statistics cover indiscriminately loans for house purchase both with and without collateral. Loans to private individuals for consumption (consumer credit) are defined as loans granted for personal use in consumption of goods and services. New loans to private individuals for other purposes are defined as loans, except bank overdrafts, granted for purposes such as business, debt consolidation, education, etc.

(5) The breakdown by "credit category" of loans granted to non-financial corporations is based on the amount of each individual transaction that is classified as new business and not on the total credit granted to such entities.

(6) Bank overdrafts include, in addition to the debit balances of overnight deposits, the amount of credit used through credit cards and by means of authorised credit lines.

(7) Published interest rates are average rates weighted by their corresponding amounts. In particular, interest rates on *new business* are not weighted by the agreed maturity of the transactions.

B.8.2.1.1

(a) Includes data on Financial Intermediaries supervised by the Banco de Portugal, namely it does not include Financial Holding Companies that control Insurance Companies. Additionally, it includes data on Securitization Societies and Funds supervised by the Portuguese Securities Market Commission.

B.8.2.1.2

(a) Inclui informação dos Auxiliares Financeiros supervisionados pelo Banco de Portugal, ou seja, exclui nomeadamente os Auxiliares de Seguros e as Sociededes e as Sociedades Gestoras de Fundos de Pensões.

B.8.2.2.1 a B.8.2.3.3

(a) Inclui informação dos Outros Intermediários Financeiros e Auxiliares Financeiros supervisionados pelo Banco de Portugal, ou seja, exclui nomeadamente as Sociedades Gestoras de Participações Sociais que controlam as Empresas de Seguros, os Auxiliares de Seguros e as Sociedades Gestoras de Fundos de Pensões. Adicionalmente, inclui informação de Sociedades e Fundos de Titularização de Créditos supervisionados pela Comissão de Mercados e Valores Mobiliários.

B.8.3.5

(a) Inclui informação das Sociedades Gestoras de Participações Sociais do Sector Financeiro supervisionados pelo Banco de Portugal, isto é , exclui as Sociedades Gestoras Participações Sociais que controlam empresas de Seguros.

B.10.3.1

(a) Os títulos seleccionados, para os quais se calculam *"yields to maturity",* são os que, em cada momento, são considerados como de referência para o prazo dos dez anos pelos intervenientes no mercado. Dado que os momentos de alteração de benchmark não são coincidentes para Portugal e para a área do Euro, os valores apresentados para o respectivo diferencial podem ser afectados pelo facto de, em determinados períodos, estarem em comparação obrigações com prazos residuais diferentes.

C. ESTATÍSTICAS DA BALANÇA DE PAGAMENTOS E DA POSIÇÃO DE INVESTIMENTO INTERNACIONAL

De acordo com a metodologia seguida nas Estatísticas da Balança de Pagamentos e da Posição de Investimento Internacional deve ter-se em consideração a seguinte sectorização institucional:
Autoridades monetárias - inclui o Banco de Portugal e o Tesouro, até Dezembro de 1998. A partir de Janeiro 1999 inclui, apenas, o Banco de Portugal. Esta alteração surge na sequência do estipulado no Tratado da Comunidade Europeia, cujos artigos 105(2) e 116(3) conferem ao Eurosistema, composto pelo Banco Central Europeu e pelos bancos centrais nacionais da zona do euro, o direito exclusivo de detenção e gestão das reservas oficiais dos Estados membros desde o início da fase III da UEM.
Administrações Públicas - a partir de Janeiro 1999 inclui o Tesouro;
Outras instituições financeiras monetárias - exclui o Banco de Portugal;
Outros intermediários financeiros e auxiliares financeiros - inclui, nomeadamente, Sociedades de Investimento, Sociedades financeiras de corretagem, Sociedades gestoras de património e Sociedades de desenvolvimento regional;
Particulares - inclui as famílias e as instituições sem fim lucrativo ao serviço das famílias.

C.0.1, C.2.0 e C.2.1

(a) Na balança financeira um sinal negativo (positivo) corresponde a um aumento líquido (diminuição líquida) de activos ou a uma diminuição líquida (aumento líquido) de passivos.

(b) A análise das rubricas de investimento directo, investimento de carteira e outro investimento em termos líquidos é particularmente relevante quando ocorram operações (sobretudo se forem de elevado montante) que se compensem em termos de activo e passivo, caso em que

B.8.2.1.2

(a) Includes data on Financial Auxiliaries supervised by the Banco de Portugal, namely it does not include Insurance Financial Auxiliaries and Pension Fund Managing Companies.

B.8.2.2.1 a B.8.2.3.3

(a) Includes data on Other Financial Intermediaries and Financial Auxiliaries supervised by the Banco de Portugal, namely it does not include Financial Holding Companies that control Insurance Companies, Insurance Financial Auxiliaries and Pension Fund Managing Companies. Additionally, it includes data on Securitization Societies and Funds supervised by the Portuguese Securities Market Commission.

B.8.3.5

(a) Includes data on Financial Holding Companies supervised by the Banco de Portugal, so it excludes Financial Holding Companies that control Insurance Companies.

B.10.3.1

(a) The selected securities for which yields to maturity are calculated are those that, at any time, are considered to be a reference for the 10-year maturity by market participants./ The change of benchmark for Portugal and for the Euro area is not simultaneous. Thus the respective differential may be affected by the comparison of bonds with different residual maturities.

C. BALANCE OF PAYMENTS AND INTERNATIONAL INVESTMENT POSITION STATISTICS

According to the Balance of Payments and International Investment Position methodologies the following institutional sectors coverage should be considered:
Monetary authorities - up to December 1998, includes the Banco de Portugal and the Treasury. From January 1999 onwards, includes only the Banco de Portugal. In accordance with the institucional arrangements in the Treaty establishing the European Community, namely its articles 105(2) and 116(3), only the Eurosystem, composed of the ECB and the national central banks participating in the single currency, has the exclusive right to hold and manage the official foreign reserves of the Member States from the beginning of Stage Three of EMU.
General Government - from January 1999 onwards includes the Treasury.
Other monetary financial institutions - does not include the Banco de Portugal;
Other financial intermediaries and financial auxiliaries - includes, namely, Dealers, Wealth managing companies and Regional Development companies;
Private individuals - includes households and non-profit institutions serving households.

C.0.1, C.2.0 e C.2.1

(a) A minus (plus) sign means a net increase (net decrease) on the assets and a net decrease (net increase) on the liabilities.

(b) The analysis of these items in net terms is particularly relevant when there are very significant transactions affecting both assets and liabilities. In these cases, only net figures will appropriately express the cor-

apenas os valores líquidos explicitarão adequadamente a situação verificada, podendo acontecer uma leitura errónea quando se proceda a uma análise isolada de cada uma das componentes.

Esta situação tem ocorrido, sobretudo, ao nível da rubrica de investimento directo, caso em que a análise parcelar das operações de investimento de Portugal no exterior, por um lado, e do investimento do exterior em Portugal, por outro, deve ser conjugada com a leitura do comportamento da rubrica de investimento directo em termos líquidos.

Esta particularidade prende-se com o facto de existirem operações de investimento directo nos dois sentidos que se compensam mutuamente, não correspondendo a investimento líquido na (ou da) economia portuguesa. É o caso de uma empresa constituída em Portugal, que seja apenas um intermediário numa operação de investimento directo entre dois países estrangeiros. Por exemplo, se a empresa não residente A investe na empresa residente B e esta, por sua vez, investe noutra empresa não residente C, na prática, o resultado final consubstanciar-se-á, em termos líquidos, num simples investimento entre empresas não residentes (investimento de em C).

C.2.4.7, C.2.5.7 e C.3.3.3

(a) A zona económica *Off-shores* inclui os seguintes países: Andorra, Antígua e Barbuda, Anguila, Antilhas Holandesas, Barbados, Barém, Bermuda, Bahamas, Belize, Dominica, Granada, Ilha de Guernsey, Gibraltar, Hong Kong, Ilha de Man, Ilha de Jersey, Jamaica, São Cristóvão e Nevis, Ilhas Caimão, Líbano, Santa Lúcia, Liechtenstein, Libéria, Ilhas Marshall, Monserrate, Maldivas, Nauru, Panamá, Filipinas, Singapura, Ilhas Turcos e Caicos, São Vicente e Granadinas, Ilhas Virgens Britânicas, Ilhas Virgens Americanas, Vanuatu e Samoa.

D. ESTATÍSTICAS CAMBIAIS

D.1.1.1

(a) Foram introduzidas nestes quadros, a partir de Outubro de 2000, as cotações médias mensais do euro em relação ao rand da África do Sul, won da Coreia do Sul, dólar de Hong Kong, coroa da Islândia, lev da Bulgária, coroa da Eslováquia, lira de Malta, leu da Roménia, lira turca, dólar de Singapura, lats da Letónia e litas da Lituânia, calculadas a partir das cotações de referência diárias do BCE.

(b) O Banco Central Europeu passou a publicar a partir de 1 de Abril de 2005, taxas de câmbio de referência para o euro, numa base diária, para a Kuna croata (HRK), para o Rublo russo (RUB), para o Yuan renmimbi da China (CNY), para a Rupia indonésia (IDR), para o Ringgit da Malásia (MYR), para o Peso filipino (PHP) e para o Baht da Tailândia (THB). Até esta data, o Banco de Portugal divulgava taxas de câmbio mensais de fim de período para estas moedas.

D1.2.1

(a) DSE - Direito de Saque Especial.

(b) Média dos *fixings* AM e PM de Londres.

D.1.2.3 e D.1.2.4

(a) Os quadros A.2.3, D.1.2.3 e D.1.2.4 apresentam índices cambiais efectivos para Portugal. Um aumento do índice reflecte uma apreciação do euro. Estes índices são calculados como a média geométrica das taxas de câmbio bilaterais dos principais parceiros comerciais de Portugal, ponderadas pelo peso de cada parceiro nas relações comerciais externas de manufacturas, incluindo efeitos em terceiros mercados e os efeitos da concorrência das produções domésticas de manufacturas dos países parceiros comerciais considerados, no período 2001-2003. Os parceiros comerciais considerados foram Áustria, Bélgica, Brasil, República Checa, Dinamarca, Finlândia, França, Alemanha, Grécia, Hungria, Irlanda, Itália, Japão, Luxemburgo, Países Baixos, Noruega, Polónia, Espanha, Suécia, Suíça, Reino Unido e Estados Unidos que

rect result, whereas the separate analysis of each component would be misleading.

This situation has occurred mainly at the level of the direct investment item, where the separate analysis of Portuguese direct investment abroad and of foreign direct investment in Portugal has to be supplemented with the analysis of the total net direct investment item. This feature relates to the fact that there are direct investment transactions in both directions that balance each other, not resulting in a net investment in (or from) the Portuguese economy.
This is the case in which a company resident in Portugal acts solely as an intermediary in a direct investment transaction between two foreign countries. For example, if a non resident company A invests in a resident company B and the latter invests in another non resident company C, in practice the final net result will be an investment between non resident companies (investment from A in C).

C.2.4.7, C.2.5.7 e C.3.3.3

(a) The economic zone *Off-shores* includes the following countries: Andorra, Antigua and Barbuda, Anguilla, Netherlands Antilles, Barbados, Bahrain, Bermuda, Bahamas, Belize, Dominica, Grenada, Guernsey, Gibraltar, Hong Kong, Isle of Man, Jersey, Jamaica, St Kitts and Nevis, Cayman Islands, Lebanon, Saint Lucia, Liechtenstein, Liberia, Marshall Islands , Montserrat, Maldives, Nauru, Panama, Philippines, Singapore, Turks and Caicos Islands, Saint Vicent and the Granadines, British Virgin Islands, U.S. Virgin Islands, Vanuatu and Samoa.

D. EXCHANGE RATE STATISTICS

D.1.1.1

(a) From October 2000 onwards these tables include the euro average exchange rate against the South African rand, South Korean won, Hong Kong dollar, Iceland krona, Bulgarian lev, Slovak koruna, Maltese lira, Romania leu, Turkish lira, Singapore dollar, Latvian lats and Lithuanian litas, calculated from the daily reference exchange rates of the ECB.

(b) As from 1st April 2005, the European Central Bank started to publish euro reference exchange rates on a daily basis for the (Croatia) kuna (HRK), for the Russian rouble (RUB), for the (China)Renmimbi yuan (CNY), for the Indonesian rupiah (IDR), for the Malaysian ringgit (MYR), for the Philippine peso (PHP) and for the (Thailand) bath (THB). Until this date, the Banco de Portugal published end-of-month euro exchange rates for these currencies.

D.1.2.1

(a) SDR - Special Drawing Right.

(b) Average of the London AM and PM fixings.

D.1.2.3 e D.1.2.4

(a) The tables A.2.3, D.1.2.3 E D.1.2.4 present effective exchange rate indices for Portugal. An increase in the index reflects an appreciation of the euro. These indices are calculated as the geometric average of the portuguese main trade partners bilateral exchange rates, weighted by the relative importance of each partner in the manufactures external trade, including third market effects and the competition of trade partners domestic production, in 2001-2003. The partner countries included are Austria, Belgium, Brazil, Czech Republic, Denmark, Finland, France, Germany, Greece, Hungary, Ireland, Italy, Japan, Luxemburg, Netherlands, Norway, Poland, Spain, Sweden, Switzerland, United Kingdom and United States that represented 92 per cent of the portu-

representaram, no triénio 2001-2003, cerca de 92 por cento do comércio externo português de manufacturas. Os índices cambiais efectivos reais foram obtidos deflacionando os índices nominais com índices de preços no consumidor e com deflatores do PIB. A base dos índices apresentados é o primeiro trimestre de 1999, coincidindo com a base escolhida pelo BCE para as taxas de câmbio efectivas do euro. Para uma descrição mais pormenorizada da metodologia ver o artigo "Novo índice cambial efectivo para a economia portuguesa", publicado no *Boletim Económico* do Banco de Portugal de Dezembro de 2004.

D1.2.4

(b) DSE - Direito de Saque Especial.

(c) Média dos *fixings* AM e PM de Londres.

D.1.3

(a) Actualmente, com excepção das moedas AOA, RSD e STD, que têm cotação contra o Euro, as restantes moedas têm subjacente as cotações do dólar dos Estados Unidos (USD) face a cada moeda (preços médios recolhidos no último dia útil do mês, cerca das 13.30h) e a taxa de referência do euro face ao USD (fonte: BCE, último dia útil do mês).

(b) Em Fevereiro de 2003, data da formação do novo estado Sérvia-Montenegro, introdução do Dinar Sérvio (CSD) para a Sérvia, enquanto que em Montenegro passou a utilizar-se o Euro (EUR). Após a separação da Sérvia e Montenegro, o código ISO do dinar sérvio foi modificado para RSD, com efeitos a partir de 25 de Outubro de 2006.
Série descontinuada do Dinar Jugoslavo (YUM) com efeitos a partir de Fevereiro de 2003, data da formação do novo estado Sérvia-Montenegro.

(c) Em 1 de Dezembro de 1999, introdução do Kwanza (AOA), equivalendo a 1 000 000 do anterior Kwanza reajustado (AOR).

(d) No final de Março de 1999, o Franco Congolês passou a ser cotado como moeda da República Democrática do Congo, em substituição do anterior Novo Zaire. Foi estabelecida a paridade entre as duas moedas de 1:100 000.

(e) Em 1 de Julho de 2007 introdução do Cedi do Gana (GHS), equivalendo a 10 000 do anterior Cedi (GHC).

(f) Cotações do Franco malgache (MGF) até Dezembro de 2004. A partir de Janeiro de 2005 cotações da nova moeda Ariary malgache MGA, introduzida em 31 de Julho de 2003, com a paridade de 1 MGA = 5 MGF.

(g) O Metical revalorizado (MZN) entrou em circulação em 1 de Julho de 2006, com a paridade de 1 MZN =1 000 MZM.

(h) Em 10 de Janeiro de 2007, foi introduzida a Libra Dudanesa (SDG) equivalendo a 100 Dinares sudaneses (SDD).

(i) Franco da Comunidade Financeira Africana (Franco CFA - BEAC) – Autoridade responsável: Banque Centrale des États de l'Afrique Centrale - cotação para: Camarões, República Centro-Africana, Congo, Gabão, Chade e Guiné Equatorial.

(j) Franco da Comunidade Financeira Africana (Franco CFA - BEACO) – Autoridade responsável: Banque Centrale des États de l'Afrique de l'Ouest - cotação para: Benim, Costa do Marfim, Burkina-Faso, Senegal, Niger, Togo, Mali e Guiné-Bissau. No caso da Guiné-Bissau, o franco apenas foi introduzido como moeda oficial em 2 de Maio de 1997, em substituição do Peso da Guiné-Bissau.

(k) O dólar do Zimbabué (ZWD) foi redenominado em 1 de Agosto de 2006 (1 ZWD novo = 1 000 ZWD antigos). Em 1 de Agosto de 2008 foi alterado o código ISO do dólar do Zimbabué de ZWD para ZWR e redenominado de 1 ZWR = 10 000 000 000 ZWD.

guese manufactures external trade, in the period 2001-2003. The real indices correspond to the nominal index deflated with consumer price indices and GDP deflators. The base period is the first quarter of 1999, as ECB does for euro effective exchange rates. For further details see the article "The new effective exchange rate index for the portuguese economy", published in the Banco de Portugal Economic Bulletin, December 2004.

D.1.2.4

(b) SDR - Special Drawing Right.

(c) Average of the London AM and PM fixings.

D.1.3

(a) Currently, with exception of the currencies AOA, RSD e STD, that have exchange rate against the Euro, the others currencies are based on the US Dollar exchange rate vis-à-vis each currency (average prices on the last working day of the month, at 1:30 PM) and the euro reference rate vis-à-vis the US dollar (source: ECB, last working day of the month).

(b) On February 2003, data of the constitution of the new state of Serbia-Montenegro issue of Serbian Dinar (CSD) for Serbia, while Montenegro began using the Euro (EUR). Following the split of Serbia and Montenegro, a new ISO code is effective for the serbian currency since October 25, 2006. The ISO code RSD has replaced the former CSD code. Yugoslavian Dinar (YUM) series discontinued with effects from February 2003, data of the constitution of the new state of Serbia-Montenegro.

(c) On 1 December, 1999, issue of Kwanza (AOA) equivalent to 1 000 000 of the previous Readjusted Kwanza (AOR).

(d) At the end of March 1999, the Franc Congolais started to be quoted as the currency of Congo Democratic Republic, replacing the previous New Zaire. A parity of 1:100 000 was established between the two currencies.

(e) On July 2007 issue of Ghana Cedi (GHS) equivalent to 10 000 of the previous Cedi (GHC).

(f) Malagasy Franc exchange rate until December 2004. Starting on January 2005, exchange rate for the new currency, Malagasy Ariary (MGA), introduced on 31 July 2003 equivalent to 5 of previous Malagasy Franc (MGF).

(g) The re-valued Metical (MZN) entered into circulation on 1 July 2006, equivalent to 1 MZN =1 000 MZM.

(h) On 10 January 2007, was issued the Sudanese pound (SDG), equivalent to 100 Sudanese dinars (SDD).

(i) African Financial Community Franc (CFA Franc BEACO) – Responsible authority: Banque Centrale des États de l'Afrique de l'Afrique Centrale - quotation for: Cameroon, Central Afican Republic, Congo, Gabon, Chade and Equatorial Guinea.

(j) African Financial Community Franc (CFA Franc BEACO) – Responsible authority: Banque Centrale des États de l'Afrique de l'Ouest - quotation for: Benin, Cote d'Ivoire, Burkina-Faso, Senegal, Niger, Togo, Mali and Guinea-Bissau. In Guinea-Bissau, the franc was only introduced as the official currency on 2 May 1997, replacing the Guinea-Bissau Peso.

(k) The Zimbabwé (ZWD) was redenominated on 1st August 2006 (1 new ZWD = 1 000 old ZWD). On 1st August 2008 the ISO code changed from ZWD to ZWR and redenominated to 1 ZWR = 10 000 000 000 ZWD.

(l) Sistema de câmbios múltiplos. Paridade fixa face ao dólar dos Estados Unidos. De Julho de 1999 a Outubro de 2003, paridade fixa face ao euro para as transacções com a Área do euro.

(m) Em 1 de Janeiro de 2004, o Dólar do Suriname (SRD) substituíu o Florim do Suriname (SRG), na razão de 1 SRD = 1 000 SRG.

(n) Em 1 de Janeiro de 2008, introdução do Bolivar Forte (VEF), equivalendo a 1 000 do anterior Bolivar (VEB).

(o) Cotações do Afghani (AFA) até Dezembro 2002. A partir de Janeiro 2003 - cotações da nova moeda - Afghani (AFN) -, introduzida em 7 de Outubro de 2002 com a paridade de 1 AFN = 1 000 AFA.

(p) Até Fevereiro de 2004 - cotações oficiais para o Dinar Iraquiano. A partir de Março de 2004 - cotação para o novo Dinar Iraquiano com base em leilão do Banco Central do Iraque.

D.2.1, D.2.2, D.2.3, D.2.4

(a) Valor bruto dos montantes nominais ou nocionais das transacções contratadas durante o mês a que se refere o inquérito, corrigidos da duplicação resultante das transacções efectuadas no mercado interbancário doméstico. Em Abril de 1995, o inquérito à Actividade dos Mercados de Câmbios alargou o seu âmbito, abrangendo informação mais detalhada sobre o mercado de derivados, e a sua periodicidade passou de trimestral a semestral. A partir de Abril de 1999, na sequência da criação do euro, as séries relativas às transacções envolvendo as denominações legais do euro foram descontinuadas. Em Abril de 2001, o inquérito alterou a periodicidade para anual e passou também a cobrir informação individualizada sobre as transacções com contrapartes da zona euro. Nos inquéritos realizados até Janeiro de 1995 (inclusive), as sucursais financeiras nas zonas *off-shore* da Madeira e Açores foram consideradas entidades não residentes, não tendo sido directamente inquiridas. A partir de Abril de 1995, estas sucursais *off-shore* passaram a ser consideradas entidades financeiras residentes e todas as operações que efectuam no âmbito do inquérito são reportadas conjuntamente com as da respectiva sede.

(b) Valores convertidos em unidades de dólares dos EUA, às taxas de câmbio diárias de referência divulgadas pelo Banco de Portugal do dia da contratação da transacção, e divididos pelo número de dias do mês em que os mercados cambial e de derivados portugueses tenham estado abertos.

(c) Transaccionados em balcão.

(d) Incluem os *cross-currency interest rate swaps.*

(e) Inclui uma categoria residual de outros produtos derivados cambiais OTC, que não surge discriminada nos quadros.

(f) As transacções de opções e futuros cambiais em bolsa não surgem discriminadas em separado nos quadros, embora sejam cobertas pelo inquérito, devido ao seu peso residual.

D.2.5, D.2.6, D.2.7, D.2.8

(a) Valores brutos, nominais ou nocionais, dos montantes em carteira, corrigidos da duplicação resultante das posições detidas no mercado interbancário doméstico. Os dados relativos às posições só começaram a ser recolhidos a partir de Abril de 1995, quando o inquérito à Actividade dos Mercados de Câmbios alargou o seu âmbito, abrangendo informação mais detalhada sobre o mercado de derivados, e a sua periodicidade passou de trimestral a semestral. A partir de Abril de 1999, na sequência da criação do euro, as séries relativas às transacções envolvendo as denominações legais do euro foram descontinuadas. Em Abril de 2000, o inquérito passou a cobrir informação sobre as posições em aberto de derivados sobre acções e mercadorias e de derivados de crédito. Em Abril de 2001, o inquérito alterou a periodicidade para anual e passou também a cobrir informação individualizada sobre as posições com contrapartes da zona euro. As posições de opções e futuros cambiais em bolsa não surgem

(l) Multiple exchange rates system. Fixed parity against the US Dollar. From July 1999 to October 2003, fixed parity against the euro for transactions with the Euro Area.

(m) On January 2004, the Suriname Dolar (SRD) replaced the Suriname Guilder (SRG), at the rate of 1 SRD per 1 000 SRG.

(n) On January 2004, issue of Bolivar fuerte (VEF) equivalent to 1 000 of previous Bolivar (VEB).

(o) Afghani (AFA) exchange rate till December 2002. Since January 2003, exchange rate for the new Afghani, equivalent 1 AFN = 1 000 AFA, issue on 7 October 2002.

(p) Until February 2004 - official rate for the Iraquian Dinar. Since March 2004 - new Iraquian Dinar rate based on Iraquian Central Bank auction.

D.2.1, D.2.2, D.2.3, D.2.4

(a) Gross nominal or notional principal amounts of transactions concluded during the survey's month, net of local inter-dealer double-counting. In April 1995, the survey of Foreign Exchange Market Activity was significantly expanded to include a comprehensive coverage of foreign exchange and interest rate derivatives markets and its frequency was changed from quarterly to semi-annual. As from April 1999, following the creation of the euro, statistical series concerning the euro legacy currencies were discontinued. In April 2001, the survey's frequency was changed to annual and separate data on transactions carried out with euro area counterparties started to be collected. In the surveys undertaken until January 1995 (inclusive), the off-shore branches at Madeira and Azores were considered as non-resident entities. For that reason they did not take part in the survey. As from April 1995, these entities have been considered as residents and all their transactions are jointly reported with those of their head offices.

(b) Valued converted into US dollars using the refernce exchange rates disclosed by Banco de Portugal prevailing on the date of the trade and divided by the number of days in the month when the Portuguese foreign exchange and derivatives markets were open.

(c) Over-the-counter.

(d) Include the cross-currency interest rate swaps.

(e) Includes a residual category of other OTC foreign exchange derivatives instruments, which is not separately disclosed.

(f) Due to its residual share, the exchange-traded foreign exchange options and futures are not separately disclosed, although they are covered by the survey.

D.2.5, D.2.6, D.2.7, D.2.8

(a) Gross nominal or notional amounts outstanding net of local inter-dealer double-counting. Data on amounts outstanding only started to be collected as from April 1995, when the survey of Foreign Exchange Market Activity was significantly expanded to include a comprehensive coverage of derivatives market and its frequency was changed from quarterly to semi-annual. As from April 1999, following the creation of the euro, statistical series concerning the euro legacy currencies were discontinued. In April 2000, the survey started to collect data on amounts outstanding of equity, commodity and credit derivatives, although they are not disclosed. In April 2001, the survey's frequency was changed to annual and separate data on amounts outstanding vis-à-vis euro area counterparties started to be collected. The off-shore branches at Madeira and Azores are considered as residents and all their transactions are jointly reported with those of their head offices.

discriminadas em separado nos quadros, embora sejam cobertas pelo inquérito, devido ao seu peso residual. As sucursais financeiras nas zonas *off-shore* da Madeira e Açores são consideradas entidades financeiras residentes e todas as operações que efectuam no âmbito do inquérito são reportadas conjuntamente com as da respectiva sede.

(b) Transaccionados em balcão.

(c) Incluem os *cross-currency interest rate swaps.* .

(d) Inclui uma categoria residual de outros produtos derivados cambiais OTC, que não surge discriminada nos quadros.

(e) As transacções de opções e futuros cambiais em bolsa não surgem discriminadas em separado nos quadros, embora sejam cobertas pelo inquérito, devido ao seu peso residual.

D.2.9, D.2.10

(a) Valor bruto dos montantes nominais ou nocionais das transacções contratadas durante o mês a que se refere o inquérito, corrigidos da duplicação resultante das transacções efectuadas no mercado interbancário doméstico. Os dados relativos às transacções de derivados sobre taxas de juro só começaram a ser recolhidos a partir de Abril de 1995, quando o inquérito à Actividade dos Mercados de Câmbios alargou o seu âmbito, abrangendo informação mais detalhada sobre o mercado de derivados, e a sua periodicidade passou de trimestral a semestral. A partir de Abril de 1999, na sequência da criação do euro, as séries relativas às transacções envolvendo as denominações legais do euro foram descontinuadas. Em Abril de 2001, o inquérito alterou a periodicidade para anual e passou também a cobrir informação individualizada sobre as transacções com contrapartes da zona euro. Nos inquéritos realizados até Janeiro de 1995 (inclusive), as sucursais financeiras nas zonas *off-shore* da Madeira e Açores foram consideradas entidades não residentes, não tendo sido directamente inquiridas. A partir de Abril de 1995 as sucursais financeiras nas zonas *off-shore* da Madeira e Açores são consideradas entidades financeiras residentes e todas as operações que efectuam no âmbito do inquérito são reportadas conjuntamente com as da respectiva sede.

(b) Valores convertidos em unidades de dólares dos EUA, às taxas de câmbio diárias de referência divulgadas pelo Banco de Portugal do dia da contratação da transacção, e divididos pelo número de dias do mês em que os mercados cambial e de derivados portugueses tenham estado abertos.

(c) Transaccionados em balcão.

(d) Inclui uma categoria residual de outros produtos derivados sobre taxas de juro OTC, que não surge discriminada nos quadros.

(e) Contratos transaccionados na Bolsa de Derivados do Porto, até à sua extinção em 2000.

D.2.11, D.2.12

(a) Valores brutos, nominais ou nocionais, dos montantes em carteira, corrigidos da duplicação resultante das posições detidas no mercado interbancário doméstico. Os dados relativos às posições só começaram a ser recolhidos a partir de Abril de 1995, quando o inquérito à Actividade dos Mercados de Câmbios alargou o seu âmbito, abrangendo informação mais detalhada sobre o mercado de derivados e tendo a sua periodicidade passado de trimestral a semestral. A partir de Abril de 1999, na sequência da criação do euro, as séries relativas às transacções envolvendo as denominações legais do euro foram descontinuadas. Em Abril de 2000, o inquérito passou a cobrir informação sobre as posições em aberto de derivados sobre acções e mercadorias e de derivados de crédito. Em Abril de 2001, o inquérito alterou a periodicidade para anual e passou também a cobrir informação individualizada sobre as posições com contrapartes da zona euro. As sucursais financeiras nas zonas *off-shore* da Madeira e Açores

(b) Over-the-counter.

(c) Include the cross-currency interest rate swaps.

(d) Includes a residual category of other OTC foreign exchange derivatives instruments, which is not separately disclosed.

(e) Due to its residual share, the exchange-traded foreign exchange options and futures are not separately disclosed, although they are covered by the survey.

D.2.9, D.2.10

(a) Gross nominal or notional principal amounts of transactions concluded during the survey's month, net of local inter-dealer double-counting. Data on single-currency interest rate derivatives only started to be collected as from April 1995, when the survey of Foreign Exchange Market Activity was significantly expanded to include a comprehensive coverage of derivatives market and its frequency was changed from quarterly to semi-annual. As from April 1999, following the creation of the euro, statistical series concerning the euro legacy currencies were discontinued. In April 2001, the survey's frequency was changed to annual and separate data on transactions carried out with euro area counterparties started to be collected. In the surveys undertaken until January 1995 (inclusive), the off-shore branches at Madeira and Azores were considered as non-resident entities. For that reason they did not take part in the survey. As from April 1995, these entities have been considered as residents and all their transactions are jointly reported with those of their head offices.

(b) Values converted into US dollars using the reference exchange rates disclosed by Banco de Portugal prevailing on the date of the trade and divided by the number of days in the month on which the Portuguese foreign exchange and derivatives markets were open.

(c) Over-the-counter.

(d) Includes a residual category of other OTC foreign exchange derivatives instruments, which is not separately disclosed.

(e) Contracts traded in the Oporto Derivatives Exchange until their termination in 2000.

D.2.11, D.2.12

(a) Gross nominal or notional amounts outstanding net of local inter-dealer double-counting. Data on amounts outstanding only started to be collected as from April 1995, when the survey of Foreign Exchange Market Activity was significantly expanded to include a comprehensive coverage of derivatives market and its frequency was changed from quarterly to semi-annual. As from April 1999, following the creation of the euro, statistical series concerning the euro legacy currencies were discontinued. In April 2000, the survey started to collect data on amounts outstanding of equity, commodity and credit derivatives, although they are not disclosed. In April 2001, the survey's frequency was changed to annual and separate data on amounts outstanding vis-à-vis euro area counterparties started to be collected. The off-shore branches at Madeira and Azores are considered as resident and all their transactions are jointly reported with those of their head offices.

são consideradas entidades financeiras residentes e todas as operações que efectuam no âmbito do inquérito são reportadas conjuntamente com as da respectiva sede.

(b) Transaccionadas em balcão.

(c) Inclui uma categoria residual de outros produtos derivados sobre taxas de juro OTC, que não surge discriminada nos quadros.

(d) Contratos transaccionados na Bolsa de Derivados do Porto, até à sua extinção em 2000.

(b) Over-the-counter.

(c) Includes a residual category of other OTC foreign exchange derivatives instruments, which is not separately disclosed.

(d) Contracts traded in the Oporto Derivatives Exchange until their termination in 2000.

SECTOR BREAKDOWN IN MONETARY AND FINANCIAL STATISTICS

RESIDENT SECTOR				
Financial corporations	Monetary financial instituitions (MFI)	Banco de Portugal		Monetary sector
		Other monetary financial institutions	Banks Savings banks Mutual agricultural credit banks Money market funds	
	Non-monetary financial instituitions (NMFI)	Other financial intermediaries	Investment funds, except money market funds Risk capital companies Factoring companies Dealers Credit-purchase financing companies Financial holding companies Financial leasing companies Financial Intermediaries - other	Non-monetary sector
		Financial auxiliaries	Exchange offices Brokers Investment fund managing companies Wealth managing companies Financial auxiliaries - other	
		Insurance corporations and pension funds		
General Government		Central Government	State Autonomous funds and services	
		Regional Government	Azores Madeira	
		Local Government	Mainland Azores Madeira	
		Social Security funds		
Non-financial corporations		Non-financial public corporations Non-financial private corporations		
Private individuals		Households Non-profit institutions serving households		
Emigrants				
NON-RESIDENT SECTOR				
Same breakdown as in the resident sector, with the due adjustments, such as: * Other monetary financial institutions sector has a breakdown between “departments abroad” and “other”; * In non-European Union countries the other monetary financial institutions sector only includes banks; * Includes international organisations.				

Corresponds to the money-neutral sector.

FINANCIAL INSTRUMENTS AND OTHER ITEMS IN MONETARY AND FINANCIAL STATISTICS

<table>
<tr><th colspan="4">ASSETS</th></tr>
<tr><td colspan="4">Monetary gold
Special drawing rights (SDR)
Assets vis-à-vis International Monetary Fund (IMF)
Notes and coins</td></tr>
<tr><td rowspan="6">Credits and credit-like instruments</td><td rowspan="3">Deposits</td><td colspan="2">Transferable deposits</td></tr>
<tr><td rowspan="2">Other deposits</td><td>Deposits redeemable at notice
Deposits with agreed maturity
Certificates of deposits</td></tr>
<tr><td rowspan="3">Loans</td><td colspan="2">Discount</td></tr>
<tr><td rowspan="2">Loans (except discount) and other assets</td><td>Interbank money market loans
Subordinated loans
Other loans
Other assets</td></tr>
<tr><td colspan="2">Non-performing loans</td></tr>
<tr><td colspan="2">Securities other than shares</td><td colspan="2">Treasury bills
Commercial paper
Bonds (except subordinated bonds)
Subordinated bonds
Participating bonds
Other debt securities</td></tr>
<tr><td colspan="2"></td><td colspan="2">Shares
Investment funds units
Other equity</td></tr>
<tr><td colspan="2">Remaining assets</td><td colspan="2">Cheques
Fixed assets
Advances
Other accounts receivable
Financial derivatives
Other accounts</td></tr>
</table>

FINANCIAL INSTRUMENTS AND OTHER ITEMS IN MONETARY AND FINANCIAL STATISTICS

LIABILITIES				
Counterpart of special drawing rights				
Currency / Notes and coins				
Deposits and deposit-like instruments	Deposits	Transferable deposits		
		Deposits redeemable at notice		
		Deposits with agreed maturity		
		Emigrants' account		
		Housing savings deposits		
		Pensioners' savings deposits		
		Other savings deposits		
	Deposit-like instruments	Certificates of deposits		
		Repurchase agreements		
		Loans	Credits	Discount
				Interbank money market (IMM) loans
				Subordinated loans
				Other loans
			Other liabilities	
Securities other than capital		Commercial paper		
		Bonds (except subordinated bonds)		
		Subordinated bonds		
		Participating bonds		
		Other debt securities		
Money market funds shares/units				
Capital and reserves		Shares		
		Other equity		
		Operating income		
		- Operating costs		
		Profit and loss account		
		Reserves		
		Provisions for non-performing loans		
		Provisions for sundry risks		
Remaining liabilities		Compulsory deposits		
		Advances		
		Other accounts payable		
		Financial derivatives		
		Other accounts		

GLOSSÁRIO

AC	Administração Central
AECOPS	Associação de Empresas de Construção e Obras Públicas
ANEOP	Associação Nacional de Empreiteiros de Obras Públicas
AP	Administrações Públicas
BCE	Banco Central Europeu
BT	Bilhetes do Tesouro
BVL	Bolsa de Valores de Lisboa
CAE	Classificação das Actividades Económicas
CIMPOR	Cimpor, Cimentos de Portugal, S.A.
CLIP	Crédito em Sistema de Leilão ao Investimento Público
DSE	Direito de Saque Especial
FECOM	Fundo Europeu de Cooperação Monetária
FEDER	Fundo Europeu para o Desenvolvimento Regional
FEOGA	Fundo Europeu de Orientação e Garantia Agrícola
FMI	Fundo Monetário Internacional
f.o.b.	free on board
FSE	Fundo Social Europeu
IME	Instituto Monetário Europeu
INE	Instituto Nacional de Estatística
IPC	Índice de Preços no Consumidor
IRC	Imposto sobre o Rendimento das Pessoas Colectivas
IRS	Imposto sobre o Rendimento das Pessoas Singulares
ISFLSF	Instituições Sem Fins Lucrativos ao Serviço das Famílias
ITCE	Índice da Taxa de Câmbio Efectiva do Escudo
IVA	Imposto sobre o Valor Acrescentado
MTC	Mecanismo de Taxas de Câmbio
n.i.n.r.	não incluído noutra rubrica
OCDE	Organização para a Cooperação e Desenvolvimento Económicos
PALOP	Países Africanos de Língua Portuguesa
PEDIP	Programa Específico para o Desenvolvimento da Indústria Portuguesa
PETROGAL	Petróleos de Portugal, Petrogal, S.A
PIB	Produto Interno Bruto
SME	Sistema Monetário Europeu
TAEG	Taxa anual de encargos efectiva global
UE	União Europeia
UM	União Monetária

Sinais convencionais utilizados nos quadros

" -"	não aplicável
" . "	não disponível
" 0 "	nulo ou irrelevante
" p "	provisório

GLOSSARY

AECOPS	Associação de Empresas de Construção e Obras Públicas
ANEOP	Associação Nacional de Empreiteiros de Obras Públicas
APRC	Annual percentage rate of charge
ECB	European Central Bank
BVL	Bolsa de Valores de Lisboa (Lisbon Stock Exchange)
CEA	Classification of Economic Activities
CIMPOR	Cimpor, Cimentos de Portugal, S.A.
CG	Central Government
CLIP	Auctioned Credit for Public Investment
CPI	Consumer Price Index
EAGGF	European Agricultural Guidance and Guarantee Fund
EERI	Effective Exchange Rate Index
EMCF	European Monetary Cooperation Fund
EMI	European Monetary Institute
EMS	European Monetary System
EMU	European Monetary Union
ERDF	European Regional Development Fund
ERM	Exchange Rate Mechanism
ESF	European Social Fund
EU	European Union
F.o.b.	free on board
GDP	Gross Domestic Product
GG	General Government
IMF	International Monetary Fund
INE	Instituto Nacional de Estatística
n.i.e.	Not included elsewhere
NPISH	Non-profit Institutions Serving Households
OECD	Organisation for Economic Cooperation and Development
PALOP	Portuguese Speaking African Countries
PETROGAL	Petróleos de Portugal, Petrogal, S.A.
PEDIP	Specific Programme for the Development of Portuguese Industry
SDR	Special Drawing Right
TB	Treasury Bills

Conventions used in the tables

" -"	not applicable
" . "	not available
" 0 "	nil or negligible
" p "	provision

Suplementos ao Boletim Estatístico

1/98 Informação estatística sobre Instituições Financeiras Não Monetárias, Dezembro de 1998. / Statistical information on non-monetary financial institutions, December 1998.

2/98 Investimento directo do exterior em Portugal: estatísticas de fluxos e *stocks* para o ano de 1996 e estimativas de *stocks* para 1997, Dezembro de 1998. / Foreign direct investment in Portugal: flows and stocks statistics for 1996 and stocks estimates for 1997, December 1998.

1/99 Nova apresentação das estatísticas da balança de pagamentos, Fevereiro/Março de 1999. / New presentation of the Balance of Payments Statistics, February/March 1999.

2/99 Informação estatística sobre fundos de investimento mobiliário (FIM), Dezembro de 1999. / Statistical information on mutual funds, December 1999.

1/00 Investimento directo de Portugal no exterior, Dezembro de 2000. / Portuguese direct investment abroad, December 2000. (available only in Portuguese)

1/01 "Balanço estatístico" e "Balanço contabilístico" das Outras Instituições Financeiras Monetárias, Agosto de 2001. / "Statistical balance sheet" and "Accounting balance sheet" of other monetary financial institutions, August 2001.

1/05 Utilização da Central de Responsabilidades de Crédito no Âmbito das Estatísticas Monetárias e Financeiras, Abril de 2005. / A new source for Monetary and Financial Statistics: the Central Credit Register, April 2005.

2/05 Contas Nacionais Financeiras da Economia Portuguesa. Notas Metodológicas e Apresentação dos Resultados Estatísticos de 2000 a 2004, Junho de 2005. / National Financial Accounts for the Portuguese Economy. Methodological Notes and Statistical Results for 2000-2004, June 2005.

3/05 Contas Nacionais Financeiras da Economia Portuguesa. Estatísticas sobre Patrimónios Financeiros de 1999 a 2004, Novembro de 2005. / National Financial Accounts for the Portuguese Economy. Statistics on financial assets and liabilities for 1999 - 2004, November 2005.

4/05 Ajustamento Sazonal de Séries Estatísticas da Balança de Pagamentos, Novembro de 2005. / Seasonal adjustment of Balance of Payments Statistics, November 2005.

5/05 Estatísticas das Empresas Não Financeiras da Central de Balanços, Dezembro de 2005. / Statistics on Non-Financial Corporations from the Central Balance-Sheet Database, December 2005.

1/07 Papers presented by Banco de Portugal representatives at the 56thSession of the International Statistical Institute, held in Lisbon, 22 - 29 August 2007. (Versão em Inglês).

1/08 Reporte simplificado: incorporação da Informação Empresarial Simplificada nas Estatísticas das Empresas não Financeiras da Central de Balanços, Maio de 2008./ Simplified reporting: Inclusion of the Simplified Corporate Information in the Statistics on Non-Financial Corporations from the Central Balance-Sheet Database, May 2008.

2/08 Estatística de Títulos: Caracterização do Sistema Integrado e Apresentação de Resultados, Junho de 2008./ Securities Statistics: Integrated System Features and Main Results.