Banco de Portugal

EUROSISTEMA

Boletim Estatístico | *Statistical Bulletin* | 2|2008

Disponível em

www.bportugal.pt

Publicações e Estatísticas

Banco de Portugal

Departamento de Estatística

Av. Almirante Reis, 71/3º

1150-012 Lisboa

Distribuição

Departamento de Serviços de Apoio

Av. Almirante Reis, 71/2º

1150-012 Lisboa

Impressão e Acabamento

Selenova, Lda.

Tiragem

300 exemplares

Depósito Legal nº 86640/95

ISSN 0872-9751

|ESTATISTICAS|
online
BPstat

ACESSO ONLINE ATRAVÉS DA INTERNET À BASE DE DADOS ESTATÍSTICA INTERACTIVA DO BANCO PORTUGAL

O BPstat | Estatísticas online | corresponde a um sistema de acesso online através da Internet à Base de Dados Estatística Interactiva do Banco Portugal, possibilitando a difusão de estatísticas relevantes sobre a economia portuguesa, estando disponível em versão portuguesa e inglesa.

O seu objectivo principal consiste em facultar um acesso fácil e célere às séries estatísticas produzidas pelo Banco de Portugal e às principais estatísticas e indicadores económicos da responsabilidade de outras instituições.

Este serviço disponibiliza, além de um conjunto alargado de informação estatística (dados e metainformação), as funcionalidades que permitem aos utilizadores personalizar e utilizar este sistema de uma forma interactiva.

O acesso ao BPstat | Estatísticas online | pode ser efectuado através da página principal do sítio do Banco de Portugal na Internet www.bportugal.pt ou, de uma forma mais directa, através do endereço Web http://apl1.bportugal.pt/estatisticasweb.

A informação estatística encontra-se disponível sob duas formas: séries cronológicas e exploração multidimensional.

A vertente cronológica disponibiliza a informação estatística de uma forma estruturada a partir de uma árvore de domínios estatísticos.

A vertente multidimensional disponibiliza a informação estatística cruzando diversas dimensões de análise dos domínios estatísticos. Prevê-se um progressivo alargamento desta vertente a todos os domínios estatísticos.

Os utilizadores podem aceder a quadros predefinidos ou construir os seus próprios quadros, podendo para cada domínio seleccionar as dimensões pretendidas (por exemplo: tipo de operação, sector de actividade económica, sector institucional e território) e, dentro de cada uma das dimensões, os respectivos membros (por exemplo: França e Espanha na dimensão território). Os dados podem ser visualizados sob a forma de gráficos (apenas na vertente multidimensional), podendo proceder-se à respectiva impressão ou, ainda, efectuar a exportação dos quadros e da metainformação associada para uma folha de cálculo.

Os utilizadores podem guardar e aceder a quadros estatísticos que tenham previamente construído, através da funcionalidade "Favoritos". Tal permite, nos acessos posteriormente efectuados, visualizar de forma imediata as actualizações das séries estatísticas seleccionadas. É ainda possível criar "Alertas", o que permite a recepção de um aviso através de e-mail de todas as actualizações sobre a informação escolhida pelo utilizador.

O registo é necessário para beneficiar destas funcionalidades. Após o registo as mesmas ficam disponíveis através da opção "Área pessoal" na barra superior.

Para qualquer esclarecimento adicional sobre a utilização deste novo serviço do Banco de Portugal poderá recorrer aos seguintes Contactos: e-mail: Estatisticas.online@bportugal.pt - telefone: 21 313 0320

INTERNET ONLINE ACCESS TO THE BANCO DE PORTUGAL STATISTICAL INTERACTIVE DATABASE

BPstat | Statistics online | is an Internet online access to the Banco de Portugal Statistical Interactive Database, providing relevant statistical information about the Portuguese economy, available on the Banco de Portugal website: www.bportugal.pp.

The main purpose of this web-based information service is to make for quick and easy access to the statistics compiled by the Banco de Portugal, as well as to the statistics and economic indicators compiled by other institutions.

This service provides a wide range of statistical information (data and metadata), and there are also functions enabling personalised and interactive use of the system.

Statistical information is available in two formats: time series analysis and multidimensional analysis.

The time series analysis approach offers the possibility of exploring the data of the statistical domains organised in hierarchical structures.

The multidimensional analysis enables the possibility of combining several dimensions of the statistical domains, and enlargement of its coverage to other statistical domains is foreseen.

In the multidimensional analysis, users may access predefined tables or proceed to the construction of personalised tables. It is possible for each domain to select the dimensions for analysis (i.e., Data Type, Resident Economic Activity, Institutional Sector and Territory) and, for each dimension, the respective members (e.g., France and Spain in the dimension Territory). Data may be visualised as a chart, printed or exported to a spreadsheet (data and/or metadata).

Users may save personalised statistical tables for future access via the "Favourites" option. This function leads to the immediate visualization of the selected statistical series duly updated. It is also possible to create "Alert" messages, allowing the users to be notified by e-mail of updates relating to the subscribed data.

Access to the functions "Favourites" and "Alerts" requires registration. After registration, these functions become available under the option "Personal area" on the upper bar.

For further information please read the Help or contact us via the e-mail address estatisticas.online@bportugal.pt, or via the phone number +351 213130320.

Notas aos Quadros

Os quadros apresentados no Boletim Estatístico incluem dois tipos de notas:
• Notas identificadas por letras, cujo texto informativo é apresentado no Capítulo I – "Notas explicativas";
• Notas identificadas por números ou outros símbolos, cujo texto informativo é apresentado no final do próprio quadro.

Special Data Dissemination Standard

Em Abril de 1996 o Fundo Monetário Internacional (FMI) criou o 'Special Data Dissemination Standard' (SDDS) visando reforçar a transparência, integridade, actualidade e qualidade da informação estatística. No âmbito do SDDS é disponibilizada informação sobre: dados macroeconómicos; política de divulgação ao público; política de revisões; metodologias subjacentes à preparação da informação estatística.
Portugal aderiu ao SDDS em Outubro de 1998, podendo ser consultada a informação relativa a Portugal no 'Dissemination Standard Bulletin Board' (DSBB) do FMI, acessível na Internet - http://dsbb.imf.org.
Em articulação com o calendário de divulgação estabelecido no SDDS, igualmente disponível no referido endereço da Internet, o Banco de Portugal publica, em primeira mão, na Internet - www.bportugal.pt - as relevantes estatísticas sobre Contas da Administrações Públicas - Contas Financeiras, Contas da Administração Central - Financiamento, Contas do Sector Bancário e do Banco de Portugal, Taxas de Juro, Balança de Pagamentos, Posição de Investimento Internacional, Reservas Internacionais e Dívida Externa.
A informação estatística abrangida pelo SDDS, relativa a Portugal, é compilada pelo Ministério das Finanças, pelo Instituto Nacional de Estatística, pela Euronext Lisboa e pelo Banco de Portugal.

Notes in the Tables

There are two types of notes to the tables in the Statistical Bulletin:
• *Notes identified by letters, and these will be found in Chapter I - "Explanatory Notes"; and*
• *Notes identified by figures or other characters, and these will be found at the bottom of the table.*

Special Data Dissemination Standard

In April 1996, the International Monetary Fund (IMF) created the Special Data Dissemination Standard(SDDS) with the objective of improving the dissemination of reliable, comprehensive and timely economic, financial and socio-demographic data. The SDDS provides information on macroeconomic data; release, revision and dissemination practices; and statistical methodologies.
Portugal adopted the SDDS in October 1998. Information on Portuguese statistics is provided on the IMF Dissemination Standard Bulletin Board (DSBB) and is available on http://dsbb.imf.org.
According to the SDDS advance release calendar, also available on the IMF website, the Banco de Portugal publishes the relevant statistics on its website as soon as they are released. These are statistics on General Government Operations–Financial Accounts, Central Government Operations–Financing, Analytical Accounts of the Banking Sector, Analytical Accounts of the Central Bank, Interest Rates, Balance of Payments, International Investment Position, International Reserves and Foreign Currency Liquity and External Debt.
The statistical data for Portugal are compiled by the Ministry of Finance, the National Statistical Institute, Euronext Lisboa and the Banco de Portugal.

ÍNDICE

A.	**Principais indicadores**
B.	**Estatísticas monetárias e financeiras**
B.0	Agregados monetários e principais contrapartidas
B.1	Síntese monetária
B.2	Balanço do Banco de Portugal
B.3	Balanço das outras instituições financeiras monetárias
B.4	Detalhes dos activos das outras instituições financeiras monetárias face a residentes
B.5	Detalhes dos passivos das outras instituições financeiras monetárias face a residentes
B.6	Detalhes dos activos e passivos das outras instituições financeiras monetárias face a não residentes
B.7	Taxas de juro e rendibilidade das instituições financeiras monetárias
B.8	Informação sobre instituições financeiras não monetárias
B.9	Informação estatística da Central de Responsabilidades de Crédito
B.10	Mercado monetário interbancário
B.11	Mercados de títulos
B.12	Sistemas de pagamentos
C.	**Estatísticas da balança de pagamentos e da posição de investimento internacional**
C.0	Estatísticas da balança de pagamentos
C.1	Balanças corrente e de capital
C.2	Balança financeira
C.3	Posição de investimento internacional
D.	**Estatísticas cambiais**
D.1	Taxas de câmbio
D.2	Actividade nos mercados de câmbios e de produtos derivados
E.	**Estatísticas das finanças públicas**
E.1	Financiamento das Administrações Públicas
E.2	Receitas e despesas do Estado e da Segurança Social
E.3	Capacidade / necessidade líquida de financiamento e dívida das Administrações Públicas
F.	**Contas nacionais financeiras**
F.1	Contas nacionais financeiras -Transacções
F.2	Contas nacionais financeiras - Patrimónios financeiros
G.	**Estatísticas das empresas não financeiras da Central de Balanços**
G.1	Características da informação da Central de Balanços
G.2	Indicadores de actividade
G.3	Número de pessoas ao serviço e remunerações
G.4	Activos e passivos financeiros
G.5	Rácios
H.	**Estatísticas gerais**
H.0	Contas nacionais trimestrais
H.1	Indicadores de actividade económica
H.2	Emprego e salários
I.	**Estatísticas de emissão monetária**
I.1	Emissão de notas
I.2	Emissão de moedas
J.	**Notas explicativas**

A. PRINCIPAIS INDICADORES

A.1.1	Índice harmonizado de preços no consumidor e índice de preços no consumidor	3
A.1.2	Índice harmonizado de preços no consumidor por agregados	4
A.1.3	Índice de preços no consumidor por classes	5
A.1.4	Índice harmonizado de preços no consumidor	6
A.2.1	Taxas de juro	7
A.2.2	Agregados de crédito interno	7
A.2.3	Taxas de câmbio de referência do euro e índices cambiais para Portugal	8
A.3.1	Balança de pagamentos	8
A.3.2	Posição de investimento internacional	9

CONTENTS

A.	**Main indicators**
B.	**Monetary and financial statistics**
B.0	Monetary aggregates and main counterparts
B.1	Monetary survey
B.2	Balance sheet of the Banco de Portugal
B.3	Balance sheet of the other monetary financial institutions
B.4	Details of the assets of other monetary financial institutions vis-à-vis residents
B.5	Details of the liabilities of other monetary financial institutions vis-à-vis residents
B.6	Details of the assets and liabilities of other monetary financial institutions vis-à-vis non-residents
B.7	Monetary financial institutions' interest rates and profitability
B.8	Information on non-monetary financial institutions
B.9	Central Credit Register statistical information
B.10	Interbank money market
B.11	Securities markets
B.12	Payment systems
C.	**Balance of payments and international investment position statistics**
C.0	Balance of payments statistics
C.1	Current and capital accounts
C.2	Financial account
C.3	International investment position
D.	**Exchange rate statistics**
D.1	Exchange rates
D.2	Foreign exchange and derivatives market activity
E.	**Public finance statistics**
E.1	General Government financing
E.2	State and Social Security revenue and expenditure
E.3	Net lending / net borrowing and debt of General Government
F.	**National financial accounts**
F.1	Nacional financial accounts - Transactions
F.2	Nacional financial accounts - Financial assets and liabilities
G.	**Statistics on non-financial corporations from the Central Balance-Sheet Database**
G.1	Features of the Central Balance-Sheet Database
G.2	Activity indicators
G.3	Number of employees and wages
G.4	Financial assets and liabilities
G.5	Ratios
H.	**General statistics**
H.0	Quarterly national accounts
H.1	Economic activity indicators
H.2	Employment and wages
I.	**Statistics on currency issuance**
I.1	Banknotes issuance
I.2	Coins issuance
J.	**Explanatory notes**

A. MAIN INDICATORS

A.1.1	Harmonized index of consumer prices and consumer price index	3
A.1.2	Harmonized index of consumer prices by aggregates	4
A.1.3	Consumer price index by items	5
A.1.4	Harmonized index of consumer prices	6
A.2.1	Interest rates	7
A.2.2	Domestic credit aggregates	7
A.2.3	Euro reference exchange rates and exchange rates indices for Portugal	8
A.3.1	Balance of payments	8
A.3.2	International investment position	9

A.4.1 Financiamento das Administrações Públicas 9

B. ESTATÍSTICAS MONETÁRIAS E FINANCEIRAS

B.0 AGREGADOS MONETÁRIOS E PRINCIPAIS CONTRAPARTIDAS

B.0.1 Agregados monetários da área do euro 15
B.0.2 Contribuição nacional para os agregados monetários da área do euro. 15
B.0.3 Principais contrapartidas do M3 da área do euro 16
B.0.4 Contribuição nacional para as principais contrapartidas do M3 da área do euro 16
B.0.5 Agregados monetários da área do euro e contribuição nacional 17

B.1 SÍNTESE MONETÁRIA

B.1.1 Síntese Monetária - Activo. 21
B.1.1 Síntese Monetária - Passivo 21
B.1.2 Contrapartida da variação dos passivos até 2 anos face ao sector não monetário excepto Administração Central 22
B.1.3 Agregados de crédito interno 23
B.1.4 Passivos até 2 anos face ao sector residente não monetário (excepto Administração Central) 23
B.1.5 Por memória: empréstimos cedidos por outras IFM em operações de titularização. 24

B.2 BALANÇO DO BANCO DE PORTUGAL

B.2.1 Balanço do Banco de Portugal 27
B.2.2.1 Activos do Banco de Portugal face a residentes 27
B.2.2.2 Passivos do Banco de Portugal face a residentes 28
B.2.3.1 Activos do Banco de Portugal face a não residentes 28
B.2.3.2 Passivos do Banco de Portugal face a não residentes 29
B.2.4 Activos e passivos do Banco de Portugal face a não residentes 29

B.3 BALANÇO DAS OUTRAS INSTITUIÇÕES FINANCEIRAS MONETÁRIAS

B.3.0 Balanço consolidado das outras instituições financeiras monetárias (residentes) - Activo 33
B.3.0 Balanço consolidado das outras instituições financeiras monetárias (residentes) - Passivo 33
B.3.1 Activos e passivos das outras instituições financeiras monetárias face a instituições financeiras monetárias 34
B.3.2.1 Activos e passivos das outras instituições financeiras monetárias face a outros intermediários financeiros e auxiliares financeiros 34
B.3.2.2 Activos e passivos das outras instituições financeiras monetárias face a sociedades de seguros e fundos de pensões 35
B.3.3.1 Activos e passivos das outras instituições financeiras monetárias face à Administração Central 35
B.3.3.2 Activos das outras instituições financeiras monetárias face às Administrações Públicas excepto Administração Central 36
B.3.3.3 Passivos das outras instituições financeiras monetárias face às Administrações Públicas excepto Administração Central . 36
B.3.4 Activos e passivos das outras instituições financeiras monetárias face a sociedades não financeiras 37
B.3.5 Activos e passivos das outras instituições financeiras monetárias face a particulares. 37
B.3.6 Activos e passivos das outras instituições financeiras monetárias face a emigrantes 38
B.3.7.1 Activos das outras instituições financeiras monetárias face a não residentes 38
B.3.7.2 Passivos das outras instituições financeiras monetárias face a não residentes 39
B.3.8 Activos e passivos das outras instituições financeiras monetárias - Sector não especificado 39
B.3.9.1 Balanço agregado do sistema bancário - Actividade consolidada 40

A.4.1 General Government financing 9

B. MONETARY AND FINANCIAL STATISTICS

B.0 MONETARY AGGREGATES AND MAIN COUNTERPARTS

B.0.1 Euro area monetary aggregates 15
B.0.2 National contribution for the euro area monetary aggregates . 15
B.0.3 Main counterparts of euro area M3 16
B.0.4 National contribution for the main counterparts of euro area M3. 16
B.0.5 Monetary aggregates of the euro area and national contribution 17

B.1 MONETARY SURVEY

B.1.1 Monetary survey - Assets 21
B.1.1 Monetary survey - Liabilities 21
B.1.2 Counterparts to changes in liabilities up to 2 years vis-à-vis non-monetary sector except Central Government 22
B.1.3 Domestic credit aggregates 23
B.1.4 Liabilities up to 2 years vis-à-vis non-monetary resident sector (except Central Government) 23
B.1.5 Memo items: loans sold by other MFI through securitisation . . 24

B.2 BALANCE SHEET OF THE BANCO DE PORTUGAL

B.2.1 Balance sheet of the Banco de Portugal 27
B.2.2.1 Assets of the Banco de Portugal vis-à-vis residents 27
B.2.2.2 Liabilities of the Banco de Portugal vis-à-vis residents 28
B.2.3.1 Assets of the Banco de Portugal vis-à-vis non-residents . . . 28
B.2.3.2 Liabilities of the Banco de Portugal vis-à-vis non-residents . 29
B.2.4 Assets and liabilities of the Banco de Portugal vis-à-vis non-residents 29

B.3 BALANCE SHEET OF OTHER MONETARY FINANCIAL INSTITUTIONS

B.3.0 Other (resident) monetary financial institutions consolidated balance sheet - Assets 33
B.3.0 Other (resident) monetary financial institutions consolidated balance sheet - Liabilities 33
B.3.1 Assets and liabilities of other monetary financial institutions vis-à-vis monetary financial institutions 34
B.3.2.1 Assets and liabilities of other monetary financial institutions vis-à-vis other financial intermediaries and financial auxiliaries. 34
B.3.2.2 Assets and liabilities of other monetary financial institutions vis-à-vis insurance corporations and pension funds 35
B.3.3.1 Assets and liabilities of other monetary financial institutions vis-à-vis Central Government 35
B.3.3.2 Assets of other monetary financial institutions vis-à-vis General Government except Central Government 36
B.3.3.3 Liabilities of other monetary financial institutions vis-à-vis General Government except Central Government 36
B.3.4 Assets and liabilities of other monetary financial institutions vis-à-vis non-financial corporations 37
B.3.5 Assets and liabilities of other monetary financial institutions vis-à-vis private individuals 37
B.3.6 Assets and liabilities of other monetary financial institutions vis-à-vis emigrants. 38
B.3.7.1 Assets of other monetary financial institutions vis-à-vis non-residents. 38
B.3.7.2 Liabilities of other monetary financial institutions vis-à-vis non-residents. 39
B.3.8 Assets and liabilities of other monetary financial institutions - Non-specified sector 39
B.3.9.1 Aggregated balance sheet of the banking system - Consolidated activity 40

B.3.9.2 Balanço agregado do sistema bancário - Actividade consolidada - Excluindo instituições com sede e/ou actividade predominante no *off-shore* da Madeira 41
B.3.9.3 Demonstração de resultados agregada do sistema bancário - Actividade consolidada - Excluindo instituições com sede e/ou actividade predominante no *off-shore* da Madeira 42

B.4 DETALHES DOS ACTIVOS DAS OUTRAS INSTITUIÇÕES FINANCEIRAS MONETÁRIAS FACE A RESIDENTES

B.4.1.1 Empréstimos de outras instituições financeiras monetárias às instituições financeiras não monetárias 45
B.4.1.2 Empréstimos de outras instituições financeiras monetárias às Administrações Públicas excepto Administração Central 45
B.4.1.3 Empréstimos de outras instituições financeiras monetárias às sociedades não financeiras 46
B.4.1.4 Empréstimos de outras instituições financeiras monetárias a particulares 46
B.4.1.5 Empréstimos de outras instituições financeiras monetárias a particulares por finalidade 47
B.4.2.1 Empréstimos de outras instituições financeiras monetárias a sociedades não financeiras 48
B.4.2.2 Empréstimos de outras instituições financeiras monetárias a sociedades não financeiras da indústria transformadora 49
B.4.2.3 Empréstimos de outras instituições financeiras monetárias a sociedades não financeiras por ramo de actividade 49
B.4.3 Activos em moeda estrangeira de outras instituições financeiras monetárias face ao sector não monetário 50
B.4.4 Empréstimos de outras instituições financeiras monetárias a sociedades não financeiras e particulares. 50

B.5 DETALHES DOS PASSIVOS DE OUTRAS INSTITUIÇÕES FINANCEIRAS MONETÁRIAS FACE A RESIDENTES

B.5.1.1 Depósitos e equiparados de outros intermediários financeiros e auxiliares financeiros em outras instituições financeiras monetárias 53
B.5.1.2 Depósitos e equiparados de sociedades de seguros e fundos de pensões em outras instituições financeiras monetárias . . 53
B.5.1.3 Depósitos e equiparados da Administração Central em outras instituições financeiras monetárias 54
B.5.1.4 Depósitos e equiparados das Administrações Públicas excepto Administração Central em outras instituições financeiras monetárias 54
B.5.1.5 Depósitos e equiparados de sociedades não financeiras em outras instituições financeiras monetárias 55
B.5.1.6 Depósitos e equiparados de particulares em outras instituições financeiras monetárias 55
B.5.2 Depósitos e equiparados em moeda estrangeira do sector não monetário em outras instituições financeiras monetárias 56
B.5.3.1 Depósitos e equiparados de instituições financeiras não monetárias, sociedades não financeiras e particulares em outras IFM 56
B.5.3.2 Depósitos e equiparados de emigrantes em outras instituições financeiras monetárias 57

B.6 DETALHES DOS ACTIVOS E PASSIVOS DE OUTRAS INSTITUIÇÕES FINANCEIRAS MONETÁRIAS FACE A NÃO RESIDENTES

B.6.1.1 Activos e passivos das outras instituições financeiras monetárias face a instituições financeiras monetárias não residentes 61
B.6.1.2 Activos e passivos das outras instituições financeiras monetárias face ao sector não monetário não residente 61
B.6.2 Activos e passivos das outras instituições financeiras monetárias face a não residentes 62
B.6.3.1 Activos das outras instituições financeiras monetárias face a instituições financeiras monetárias não residentes 62

B.3.9.2 Aggregated balance sheet of the banking system - Consolidated activity - Excluding institutions with head office and/or carrying on their mainly activities in Madeira *off-shore* 41
B.3.9.3 Profit and loss account of the banking system - Consolidates activity - Excluding institutions with head office and/or carrying on their mainly activities in Madeira *off-shore*. 42

B.4 DETAILS OF THE ASSETS OF OTHER MONETARY FINANCIAL INSTITUTIONS VIS-À-VIS RESIDENTS

B.4.1.1 Loans of other monetary financial institutions to non-monetary financial institutions 45
B.4.1.2 Loans of other monetary financial institutions to General Government except Central Government 45
B.4.1.3 Loans of other monetary financial institutions to non-financial corporations 46
B.4.1.4 Loans of other monetary financial institutions to private individuals 46
B.4.1.5 Loans of other monetary financial institutions to private individuals by purpose 47
B.4.2.1 Loans of other monetary financial institutions to non-financial corporations 48
B.4.2.2 Loans of other monetary financial institutions to non-financial corporations of the manufacturing 49
B.4.2.3 Loans of other monetary financial institutions to non-financial corporations by branch of activity. 49
B.4.3 Assets denominated in foreign currency of other monetary financial institutions vis-à-vis non-monetary sector 50
B.4.4 Loans of other monetary financial institutions to non-financial corporations and to private individuals 50

B.5 DETAILS OF THE LIABILITIES OF OTHER MONETARY FINANCIAL INSTITUTIONS VIS-À-VIS RESIDENTS

B.5.1.1 Deposits and deposit-like instruments of other financial intermediaries and financial auxiliaries with other monetary financial institutions 53
B.5.1.2 Deposits and deposit-like instruments of insurance corporations and pension funds with other monetary financial institutions 53
B.5.1.3 Deposits and deposit-like instruments of Central Government with other monetary financial institutions 54
B.5.1.4 Deposits and deposit-like instruments of General Government except Central Government with other monetary financial institutions 54
B.5.1.5 Deposits and deposit-like instruments of non-financial corporations with other monetary financial institutions 55
B.5.1.6 Deposits and deposit-like instruments of private individuals with other monetary financial institutions. 55
B.5.2 Foreign currency deposits and deposit-like instruments of non-monetary sector with other monetary and financial institutions 56
B.5.3.1 Deposits and deposit-like instruments of non-monetary financial institutions, non-financial corporations and private individuals with other MFI 56
B.5.3.2 Deposits and deposit-like instruments of emigrants with other monetary and financial institutions 57

B.6 DETAILS OF THE ASSETS AND LIABILITIES OF OTHER MONETARY FINANCIAL INSTITUTIONS VIS-À-VIS NON-RESIDENTS

B.6.1.1 Assets and liabilities of other monetary financial institutions vis-à-vis non-resident monetary financial institutions 61
B.6.1.2 Assets and liabilities of other monetary financial institutions vis-à-vis non-resident non-monetary sector 61
B.6.2 Assets and liabilities of other monetary financial institutions vis-à-vis non-residents 62
B.6.3.1 Assets of other monetary financial institutions vis-à-vis non-resident monetary financial institutions 62

B.6.3.2 Passivos das outras instituições financeiras monetárias face a instituições financeiras monetárias não residentes 63
B.6.3.3 Activos das outras instituições financeiras monetárias face ao sector não monetário não residente 63
B.6.3.4 Passivos das outras instituições financeiras monetárias face ao sector não monetário não residente 64

B.7 TAXAS DE JURO E RENDIBILIDADE DAS INSTITUIÇÕES FINANCEIRAS MONETÁRIAS

B.7.0 Taxas de juro directoras do BCE 67
B.7.1.1 Taxas de juro sobre novas operações de empréstimos concedidos por instituições financeiras monetárias a residentes na área do euro 68
B.7.1.2 Montantes de novas operações de empréstimos concedidos por instituições financeiras monetárias a residentes na área do euro. 69
B.7.1.3 Taxas de juro sobre novas operações de depósitos com prazo acordado de residentes na área do euro em instituições financeiras monetárias 70
B.7.1.4 Montantes de novas operações de depósitos com prazo acordado de residentes na área do euro em instituições financeiras monetárias. 70
B.7.1.5 Taxas de juro de saldos de empréstimos concedidos por instituições financeiras monetárias a residentes na área do euro 71
B.7.1.6 Saldos de empréstimos concedidos por instituições financeiras monetárias a residentes na área do euro 72
B.7.1.7 Taxas de juro de saldos de depósitos com prazo acordado de residentes na área do euro em instituições financeiras monetárias 73
B.7.1.8 Saldos de depósitos com prazo acordado de residentes na área do euro em instituições financeiras monetárias 73
B.7.2.1 Custos por natureza de outras instituições financeiras monetárias 74
B.7.2.2 Proveitos por natureza de outras instituições financeiras monetárias 75

B.8 INFORMAÇÃO SOBRE INSTITUIÇÕES FINANCEIRAS NÃO MONETÁRIAS

B.8.1.1 Balanço dos fundos de investimento mobiliário - Valores líquidos por tipo de fundo 79
B.8.1.2.1 Composição da carteira de aplicações dos fundos de investimento mobiliário - Montantes aplicados por sector institucional 79
B.8.1.2.2 Composição da carteira de aplicações dos fundos de investimento mobiliário - Montantes aplicados por instrumento financeiro e sector 80
B.8.1.2.3 Composição da carteira de aplicações dos fundos de investimento mobiliário - Montantes aplicados por instrumento financeiro, prazo original e moeda. 80
B.8.1.2.4 Composição da carteira de aplicações dos fundos de investimento mobiliário - Montantes aplicados por país emitente 81
B.8.2.1.1 Balanço dos outros intermediários financeiros (excepto fundos de investimento). 81
B.8.2.1.2 Balanço dos auxiliares financeiros 82
B.8.2.2.1 Activos de outros intermediários financeiros (excepto fundos de investimento) e auxiliares financeiros sob a forma de depósitos e outras aplicações similares em instituições financeiras 82
B.8.2.2.2 Títulos em carteira de outros intermediários financeiros (excepto fundos de investimento) e auxiliares financeiros . . . 83
B.8.2.2.3 Créditos concedidos por outros intermediários financeiros (excepto fundos de investimento) e auxiliares financeiros . . . 83
B.8.2.2.4 Activos diversos de outros intermediários financeiros (excepto fundos de investimento) e auxiliares financeiros . . . 84
B.8.2.2.5 Passivos de outros intermediários financeiros (excepto fundos de investimento) e auxiliares financeiros sob a forma de empréstimos e outros recursos similares 84

B.6.3.2 Liabilities of other monetary financial institutions vis-à-vis non-resident monetary financial institutions 63
B.6.3.3 Assets of other monetary financial institutions vis-à-vis non-resident non-monetary sector 63
B.6.3.4 Liabilities of other monetary financial institutions vis-à-vis non-resident non-monetary sector 64

B.7 MONETARY FINANCIAL INSTITUTIONS' INTEREST RATES AND PROFITABILITY

B.7.0 Key ECB interest rates 67
B.7.1.1 Interest rates on new loans granted by monetary financial institutions to residents in the euro area 68
B.7.1.2 New loans granted by monetary financial institutions to residents in the euro area 69
B.7.1.3 Interest rates on new deposits with agreed maturity placed by residents in the euro area with monetary financial institutions 70
B.7.1.4 New deposits with agreed maturity placed by residents in the euro area with monetary financial institutions 70
B.7.1.5 Interest rates on outstanding amounts of loans granted by monetary financial institutions to residents in the euro area . 71
B.7.1.6 Outstanding amounts of loans granted by monetary financial institutions to residents in the euro area 72
B.7.1.7 Interest rates on outstanding amounts of deposits with agreed maturity placed by residents in the euro area with monetary financial institutions 73
B.7.1.8 Outstanding amounts of deposits with agreed maturity placed by residents in the euro area with monetary financial institutions 73
B.7.2.1 Other monetary financial institutions operating costs 74
B.7.2.2 Other monetary financial institutions operating income 75

B.8 INFORMATION ON NON-MONETARY FINANCIAL INSTITUTIONS

B.8.1.1 Balance sheet of mutual funds - Net values broken down by type of funds 79
B.8.1.2.1 Composition of the investments portfolio of mutual funds - Amounts invested broken down by institutional sector 79
B.8.1.2.2 Composition of the investment portfolio of mutual funds - Amounts invested broken down by financial instrument and sector 80
B.8.1.2.3 Composition of the investment portfolio of mutual funds - Amounts invested broken down by financial instrument, original maturity and currency 80
B.8.1.2.4 Composition of the investment portfolio of mutual funds - Amounts invested broken down by issuing country 81
B.8.2.1.1 Balance sheet of other financial intermediaries (excluding mutual funds). 81
B.8.2.1.2 Balance sheet of financial auxiliaries. 82
B.8.2.2.1 Deposits and other similar investments of other financial intermediaries (excluding mutual funds) and financial auxiliaries in financial institutions 82
B.8.2.2.2 Securities of other financial intermediaries (excluding mutual funds) and financial auxiliaries. 83
B.8.2.2.3 Loans and advances granted by other financial intermediaries (excluding mutual funds) and financial auxiliaries. 83
B.8.2.2.4 Other assets of other financial intermediaries (excluding mutual funds) and financial auxiliaries. 84
B.8.2.2.5 Loans and other similar resources of other financial intermediaries (excluding mutual funds) and financial auxiliaries. 84

B.8.2.2.6 Capital e reservas de outros intermediários financeiros (excepto fundos de investimento) e auxiliares financeiros . . . 85
B.8.2.2.7 Passivos diversos de outros intermediários financeiros (excepto fundos de investimento) e auxiliares financeiros . . . 85
B.8.2.3.1 Desenvolvimento de resultados de outros intermediários financeiros (excepto fundos de investimento) e auxiliares financeiros – Custos 86
B.8.2.3.2 Desenvolvimento de resultados de outros intermediários financeiros (excepto fundos de investimento) e auxiliares financeiros – Proveitos 87
B.8.2.3.3 Desenvolvimento de resultados de outros intermediários financeiros (excepto fundos de investimento) e auxiliares financeiros – Resultado de exploração 88
B.8.3.1 Sociedades gestoras de participações sociais do sector financeiro 88
B.8.3.2 Sociedades e fundos de titularização de créditos 89
B.8.3.3 Outros intermediários financeiros especializados na concessão de crédito. 89
B.8.3.4 Intermediários financeiros - outros 90

B.9 INFORMAÇÃO ESTATÍSTICA DA CENTRAL DE RESPONSABILIADES DE CRÉDITO

B.9.1.1 Repartição territorial dos empréstimos concedidos a sociedades não financeiras 93
B.9.1.2 Repartição territorial dos rácios de crédito vencido das sociedades não financeiras 93
B.9.1.3 Repartição por ramo de actividade económica dos empréstimos concedidos a sociedades não financeiras 94
B.9.1.4 Repartição por ramo de actividade económica dos rácios de crédito vencido das sociedades não financeiras 94
B.9.1.5 Repartição por ramo de actividade económica dos empréstimos concedidos a sociedades não financeiras da indústria transformadora 95
B.9.1.6 Repartição por ramo de actividade económica dos rácios de crédito vencido das sociedades não financeiras da indústria transformadora - 95
B.9.1.7 Percentagem de sociedades não financeiras por escalões de crédito concedido 96
B.9.1.8 Endividamento médio das sociedades não financeiras por escalões de crédito concedido 96
B.9.1.9 Percentagem de sociedades não financeiras com crédito vencido por escalões de crédito concedido. 97
B.9.1.10 Rácio de crédito vencido das sociedades não financeiras por escalões de crédito concedido 97

B.10 MERCADO MONETÁRIO INTERBANCÁRIO

B.10.1 Mercado monetário interbancário 101

B.11 MERCADOS DE TÍTULOS

B.11.1.1 Títulos emitidos - Total de acções e títulos de dívida - Por prazo, moeda, mercado de emissão e sector institucional do emitente - Emissões líquidas. 105
B.11.1.2 Títulos emitidos por instituições financeiras monetárias - Total de acções e títulos de dívida - Por prazo, moeda e mercado de emissão - Emissões líquidas 105
B.11.1.3 Títulos emitidos por instituições financeiras não monetárias - Total de acções e títulos de dívida - Por prazo, moeda, mercado de emissão e subsector institucional - Emissões líquidas 106
B.11.1.4 Títulos emitidos por Administrações Públicas - Total de títulos de dívida - Por prazo, moeda, mercado de emissão e subsector institucional - Emissões líquidas 106
B.11.1.5.1 Títulos emitidos pelo sector não financeiro (excepto Administrações Públicas) - Total de acções e títulos de dívida - Por prazo, moeda e mercado de emissão - Emissões líquidas 107
B.11.1.5.2 Títulos emitidos pelo sector não financeiro (excepto Administrações Públicas) - Total de acções e títulos de dívida - Por ramo de actividade económica - Emissões líquidas. . . . 107
B.11.2.1 Títulos emitidos - Total de acções e títulos de dívida - Por prazo, moeda, mercado de emissão e sector institucional de emitente - Saldos em fim de mês 108

B.8.2.2.6 Capital and reserves of other financial intermediaries (excluding mutual funds) and financial auxiliaries 85
B.8.2.2.7 Other liabilities of other financial intermediaries (excluding mutual funds) and financial auxiliaries. 85
B.8.2.3.1 Profit and loss account of other financial intermediaries (excluding mutual funds) and financial auxiliaries – Costs and losses 86
B.8.2.3.2 Profit and loss account of other financial intermediaries (excluding mutual funds) and financial auxiliaries – Income and gains 87
B.8.2.3.3 Profit and loss account of other financial intermediaries (excluding mutual funds) and financial auxiliaries – Operating profit / loss. 88
B.8.3.1 Financial holding companies 88
B.8.3.2 Securitization societies and funds 89
B.8.3.3 Other financial intermediaries engaged in lending. 89
B.8.3.4 Financial intermediaries - other 90

B.9 CENTRAL CREDIT REGISTER STATISTICAL INFORMATION

B.9.1.1 Breakdown of loans granted to non-financial corporations by region 93
B.9.1.2 Breakdown of non-performing loans ratio of non-financial corporations by region 93
B.9.1.3 Breakdown of loans granted non-financial corporations by branch of activity 94
B.9.1.4 Breakdown of non-performing loans ratio of non-financial corporations by branch of activity 94
B.9.1.5 Breakdown of loans granted tonon-financial corporations of the manufactoring industry by branch of activity 95
B.9.1.6 Breakdown of non-performing loans ratio of non-financial corporations of the manufactoring industry by branch of activity 95
B.9.1.7 Breakdown of the percentage of non-financial corporations by bracket of credit amount 96
B.9.1.8 Breakdown of average indebtedness of non-financial corporations by bracket of credit amount 96
B.9.1.9 Breakdown of the percentage of non-financial corporations with non-performing loans by bracket of credit amount. 97
B.9.1.10 Breakdown of non-performing loans ratio of non-financial corporations by bracket of credit amount 97

B.10 INTERBANK MONEY MARKET

B.10.1 Interbank money market 101

B.11 SECURITIES MARKET

B.11.1.1 Securities issued - Total shares and debt securities - By maturity, currency, issuance market and issuing sector - Net issues. 105
B.11.1.2 Securities issued by monetary financial institutions - Total shares and debt securities - By maturity, currency and issuance market - Net issues 105
B.11.1.3 Securities issued by non-monetary financial institutions - Total shares and debt securities - By maturity, currency, issuance market and issuing sub-sector - Net issues. 106
B.11.1.4 Securities issued by General Government - Total debt securities - By maturity, currency, issuance market and issuing sub-sector - Net issues. 106
B.11.1.5.1 Securities issued by non-financial corporations (other than the General Government) - Total shares and debt securities - By maturity, currency and issuance market - Net issues . . 107
B.11.1.5.2 Securities issued by non-financial corporations (other than the General Government) - Total shares and debt securities - By classification of economic activity - Net issues 107
B.11.2.1 Securities issued - Total shares and debt securities - By maturity, currency and issuance market and issuing sector - End-of-month figures 108

B.11.2.2 Títulos emitidos por instituições financeiras monetárias - Total de acções e títulos de dívida - Por prazo, moeda e mercado de emissão - Saldos em fim de mês. 108
B.11.2.3 Títulos emitidos por instituições financeiras não monetárias - Total de acções e títulos de dívida - Por prazo, moeda e mercado de emissão e subsector institucional - Saldos em fim de mês 109
B.11.2.4 Títulos emitidos por Administrações Públicas - Total de títulos de dívida - Por prazo, moeda, mercado de emissão e subsector institucional - Saldos em fim de mês. 109
B.11.2.5.1 Títulos emitidos pelo sector não financeiro (excepto Administrações Públicas) - Total de acções e títulos de dívida - Por prazo, moeda e mercado de emissão - Saldos em fim de mês 110
B.11.2.5.2 Títulos emitidos pelo sector não financeiro (excepto Administrações Públicas) - Total de acções e títulos de dívida - Por ramo de actividade económica - Saldos em fim de mês 110
B.11.3.1 Indexantes 111
B.11.3.2 Taxas de juro de curto prazo (3 meses) e taxas de rendibilidade de longo prazo (10 anos) 112
B.11.3.3 Taxas de rendibilidade de obrigações do Tesouro 112
B.11.3.4 Índices de cotações de acções 113

B.12 SISTEMAS DE PAGAMENTOS

B.12.1 Movimento global do sistema de liquidação por compensação - Apresentados por tipo de sistema 117
B.12.2 Movimento global do sistema de liquidação por compensação - Devolvidos por tipo de sistema 117
B.12.3 Movimento global do sistema de liquidação por bruto. 118

C. ESTATÍSTICAS DA BALANÇA DE PAGAMENTOS E DA POSIÇÃO DE INVESTIMENTO INTERNACIONAL

C.0 ESTATÍSTICAS DA BALANÇA DE PAGAMENTOS

C.01 Balança de pagamentos 123

C.1 BALANÇAS CORRENTE E DE CAPITAL

C.1.0.1 Balanças corrente e de capital - Valores líquidos. 127
C.1.0.2 Balanças corrente e de capital - Séries ajustadas de sazonalidade 128
C.1.1.1 Balanças corrente e de capital - Principais componentes. . . . 129
C.1.1.2 Balanças corrente e de capital - Com países da área do euro 129
C.1.1.3 Balanças corrente e de capital - Com países da UE. 130
C.1.2.1 Serviços - Transportes. 130
C.1.2.2 Serviços - Transportes marítimos 131
C.1.2.3 Serviços - Transportes aéreos. 131
C.1.2.4 Serviços - Transportes rodoviários 132
C.1.2.5 Serviços - Outros transportes 132
C.1.2.6 Serviços - Viagens e turismo e serviços de comunicação. . . . 133
C.1.2.7 Serviços - Construção 133
C.1.2.8 Serviços - Seguros 134
C.1.2.9 Serviços - Financeiros 134
C.1.2.10 Serviços - Informação e informática 135
C.1.2.11 Serviços - Direitos de utilização. 135
C.1.2.12 Serviços - Outros serviços fornecidos por empresas 136
C.1.2.13 Serviços - De natureza pessoal, cultural e recreativa 137
C.1.2.14 Serviços - Operações governamentais (n.i.n.r.) 137
C.1.3.1 Rendimentos 138
C.1.3.2 Rendimentos de investimento directo 138
C.1.3.3 Rendimentos de investimento de carteira 139
C.1.4.1 Transferências correntes. 139
C.1.4.2 Transferências correntes - Remessas de emigrantes. 140
C.1.5 Balança de capital 140
C.1.6 Transferências com a União Europeia 141
C.1.7 Balança de pagamentos tecnológica. 141

C.2 BALANÇA FINANCEIRA

C.2.0 Balança financeira - Valores líquidos 145
C.2.1 Balança financeira - Principais componentes 146

B.11.2.2 Securities issued by monetary financial institutions - Total shares and debt securities - By maturity, currency and issuance market - End-of-month figures 108
B.11.2.3 Securities issued by non-monetary financial institutions - Total shares and debt securities - By maturity, currency and issuance market and issuing sub-sector - End-of-month figures 109
B.11.2.4 Securities issued by the General Government - Total debt securities - By maturity, currency, issuance market and issuing sub-sector - End-of-month figures. 109
B.11.2.5.1 Securities issued by non-financial corporations (other than the General Government) - Total shares and debt securities - By maturity, currency and issuance market - End-of-month figures 110
B.11.2.5.2 Securities issued by non-financial corporations (other than the General Government) - Total shares and debt securities - By classification of economic activity of issuing non-financial corporation - End-of-month figures. 110
B.11.3.1 Reference rates 111
B.11.3.2 Short-term interest rate (3 months) and long-term yields (10 years). 112
B.11.3.3 Yield on Treasury bonds 112
B.11.3.4 Share price indices 113

B.12 PAYMENT SYSTEMS

B.12.1 Transactions in the net settlement system - Submitted by type of system 117
B.12.2 Transactions in the net settlement system - Returned by type of system 117
B.12.3 Transactions in the gross settlement system. 118

C. BALANCE OF PAYMENTS AND INTERNATIONAL INVESTMENT POSITION STATISTICS

C.0 BALANCE OF PAYMENTS STATISTICS

C.01 Balance of payments 123

C.1 CURRENT AND CAPITAL ACCOUNTS

C.1.0.1 Current and capital accounts - Net figures 127
C.1.0.2 Current and capital accounts - Seasonally adjusted series. . 128
C.1.1.1 Current and capital accounts - Main items 129
C.1.1.2 Current and capital accounts - Vis-à-vis euro area countries 129
C.1.1.3 Current and capital accounts - Vis-à-vis EU countries 130
C.1.2.1 Services - Transport 130
C.1.2.2 Services - Sea transport 131
C.1.2.3 Services - Air transport 131
C.1.2.4 Services - Road transport 132
C.1.2.5 Services - Other transport 132
C.1.2.6 Services - Travel and communication services 133
C.1.2.7 Services - Construction services 133
C.1.2.8 Services - Insurance 134
C.1.2.9 Services - Financial services 134
C.1.2.10 Services - Computer and information services 135
C.1.2.11 Services - Royalties and license fees 135
C.1.2.12 Services - Other business services 136
C.1.2.13 Services - Personal, cultural and recreational services. 137
C.1.2.14 Services - Government services (n.i.e.). 137
C.1.3.1 Income. 138
C.1.3.2 Direct investment income 138
C.1.3.3 Portfolio investment income. 139
C.1.4.1 Current transfers 139
C.1.4.2 Emigrants' remittances 140
C.1.5 Capital account 140
C.1.6 Transfers with the European Union 141
C.1.7 Technological balance of payments 141

C.2 FINANCIAL ACCOUNT

C.2.0 Financial account - Net figures 145
C.2.1 Financial account - Main items 146

C.2.2.1 Investimento directo de Portugal no exterior - Por tipo de operação . . . 146
C.2.2.2 Investimento directo de Portugal no exterior - Por sector de actividade da empresa residente . . . 147
C.2.2.3 Investimento directo de Portugal no exterior - Por zona económica de destino . . . 149
C.2.2.4 Investimento directo de Portugal no exterior - Em países da área do euro . . . 149
C.2.2.5 Investimento directo de Portugal no exterior - Em países fora da área do euro . . . 150
C.2.3.1 Investimento directo do exterior em Portugal - Por tipo de operação . . . 150
C.2.3.2 Investimento directo do exterior em Portugal - Por sector de actividade da empresa residente . . . 151
C.2.3.3 Investimento directo do exterior em Portugal - Por zona económica de origem . . . 153
C.2.3.4 Investimento directo do exterior em Portugal - Com origem em países da área do euro . . . 153
C.2.3.5 Investimento directo do exterior em Portugal - Com origem em países fora da área do euro . . . 154
C.2.4.1 Investimento de carteira - Activos - Por tipo de instrumento . . 154
C.2.4.2 Investimento de carteira - Activos - Autoridades monetárias por tipo de instrumento . . . 155
C.2.4.3 Investimento de carteira - Activos - Administrações Públicas por tipo de instrumento . . . 155
C.2.4.4 Investimento de carteira - Activos - Outras instituições financeiras monetárias por tipo de instrumento . . . 156
C.2.4.5 Investimento de carteira - Activos - Outros sectores residentes, por tipo de instrumento . . . 156
C.2.4.6 Investimento de carteira - Activos - Por sector institucional do investidor residente - Outros sectores residentes . . . 157
C.2.4.7 Investimento de carteira - Activos - Por zona económica da entidade emitente não residente . . . 157
C.2.4.8 Investimento de carteira - Activos - Em países da área do euro . . . 158
C.2.4.9 Investimento de carteira - Activos - Em países fora da área do euro . . . 158
C.2.5.1 Investimento de carteira - Passivos - Por tipo de instrumento 159
C.2.5.2 Investimento de carteira - Passivos - Administrações Públicas, por tipo de instrumento . . . 159
C.2.5.3 Investimento de carteira - Passivos - Outras instituições financeiras monetárias, por tipo de instrumento . . . 160
C.2.5.4 Investimento de carteira - Passivos - Outros sectores residentes, por tipo de instrumento . . . 160
C.2.5.5 Investimento de carteira - Passivos - Por sector institucional do emitente residente - outros sectores residentes . . . 161
C.2.5.6 Investimento de carteira - Passivos - Investimento em títulos emitidos pelas Administrações Públicas . . . 161
C.2.5.7 Investimento de carteira - Passivos - Por zona económica de origem . . . 162
C.2.5.8 Investimento de carteira - Passivos - Com origem em países da área do euro . . . 162
C.2.5.9 Investimento de carteira - Passivos - Com origem em países fora da área do euro . . . 163
C.2.6 Derivados financeiros . . . 163
C.2.7.1 Outro investimento - Por sector institucional do investidor residente . . . 164
C.2.7.2 Outro investimento - Autoridades monetárias, por tipo de instrumento . . . 164
C.2.7.3 Outro investimento - Administrações Públicas, por tipo de instrumento . . . 165
C.2.7.4 Outro investimento - Outras instituições financeiras monetárias, por tipo de instrumento . . . 165
C.2.7.5 Outro investimento - Outros sectores residentes, por tipo de instrumento . . . 166
C.2.8 Activos de reserva . . . 166

C.3 POSIÇÃO DE INVESTIMENTO INTERNACIONAL

C.3.0 Posição de investimento internacional . . . 169
C.3.1 Posição de investimento internacional - Principais componentes . . . 170
C.3.2 Investimento directo . . . 170
C.3.3.1 Investimento de carteira - Activos - Por tipo de instrumento e por sector institucional do investidor residente . . . 171
C.3.3.2 Investimento de carteira - Passivos - Por tipo de instrumento e por sector institucional do emitente residente . . . 171
C.3.3.3 Investimento de carteira - Passivos - Por zona económica e país de origem . . . 172

C.2.2.1 Portuguese direct investment abroad - By type of operation . 146
C.2.2.2 Portuguese direct investment abroad - By economic activity of the resident company . . . 147
C.2.2.3 Portuguese direct investment abroad - By economic region of destination . . . 149
C.2.2.4 Portuguese direct investment abroad - In euro area countries . . . 149
C.2.2.5 Portuguese direct investment abroad - In non-euro area countries . . . 150
C.2.3.1 Foreign direct investment in Portugal - By type of operation . 150
C.2.3.2 Foreign direct investment in Portugal - By economic activity of the resident company . . . 151
C.2.3.3 Foreign direct investment in Portugal - By economic region of origin . . . 153
C.2.3.4 Foreign direct investment in Portugal - From euro area countries . . . 153
C.2.3.5 Foreign direct investment in Portugal - From non-euro area countries . . . 154
C.2.4.1 Portfolio investment - Assets - By type of instrument . . . 154
C.2.4.2 Portfolio investment - Assets - Monetary authorities by type of instrument . . . 155
C.2.4.3 Portfolio investment - Assets - General Government by type of instrument . . . 155
C.2.4.4 Portfolio investment - Assets - Other monetary financial institutions, by type of instrument . . . 156
C.2.4.5 Portfolio investment - Assets - Other resident sectors, by type of instrument . . . 156
C.2.4.6 Portfolio investment - Assets - By institutional sector of the resident investor - Other resident sectors . . . 157
C.2.4.7 Portfolio investment - Assets - By economic region of the non-resident issuing entity . . . 157
C.2.4.8 Portfolio investment - Assets - In euro area countries . . . 158
C.2.4.9 Portfolio investment - Assets - In non-euro area countries . . 158
C.2.5.1 Portfolio investment - Liabilities - By type of instrument . . . 159
C.2.5.2 Portfolio investment - Liabilities - General Government, by type of instrument . . . 159
C.2.5.3 Portfolio investment - Liabilities - Other monetary financial institutions, by type of instrument . . . 160
C.2.5.4 Portfolio investment - Liabilities - Other resident sectors, by type of instrument . . . 160
C.2.5.5 Portfolio investment - Liabilities - By institutional sector of the resident issuer - other resident sectors . . . 161
C.2.5.6 Portfolio investment - Liabilities - Investment in securities issued by General Government . . . 161
C.2.5.7 Portfolio investment - Liabilities - By economic region of origin . . . 162
C.2.5.8 Portfolio investment - Liabilities - From euro area countries . 162
C.2.5.9 Portfolio investment - Liabilities - From non-euro area countries . . . 163
C.2.6 Financial derivatives . . . 163
C.2.7.1 Other investment - By institutional sector of the resident investor . . . 164
C.2.7.2 Other investment - Monetary authorities, by type of instrument . . . 164
C.2.7.3 Other investment - General Government, by type of instrument . . . 165
C.2.7.4 Other investment - Other monetary financial institutions, by type of instrument . . . 165
C.2.7.5 Other investment - Other resident sectors, by type of instrument . . . 166
C.2.8 Reserve assets . . . 166

C.3 INTERNATIONAL INVESTMENT POSITION

C.3.0 International investment position . . . 169
C.3.1 International investment position - Main items . . . 170
C.3.2 Direct investment . . . 170
C.3.3.1 Portfolio investment - Assets - By type of instrument and institutional sector of the resident investor . . . 171
C.3.3.2 Portfolio investment - Liabilities - By type of instrument and institutional sector of the resident issuer . . . 171
C.3.3.3 Portfolio investment - Liabilities - By economic area and country of origin . . . 172

C.3.4 Derivados financeiros - Por sector institucional do investidor residente . . . 172
C.3.5.1 Outro investimento - Por sector institucional do investidor residente . . . 173
C.3.5.2 Outro investimento - Autoridades monetárias, por tipo de instrumento . . . 173
C.3.5.3 Outro investimento - Administrações Públicas, por tipo de instrumento . . . 174
C.3.5.4 Outro investimento - Instituições financeiras monetárias, por tipo de instrumento . . . 174
C.3.5.5 Outro investimento - Outros sectores residentes, por tipo de instrumento . . . 175
C.3.6 Activos de reserva . . . 175
C.3.7 Posição de investimento internacional - Decomposição da variação de posições . . . 176

D. ESTATÍSTICAS CAMBIAIS

D.1 TAXAS DE CÂMBIO

D.1 Taxas de conversão irrevogáveis para o euro . . . 181
D.1.1 Taxas de câmbio de referência do euro - Vis-à-vis moedas do MTC II . . . 183
D.1.1.1 Taxas de câmbio de referência do euro - Valores médios . . . 184
D.1.1.2 Taxas de câmbio de referência do euro - Fim de período . . . 185
D.1.2.1 Direito de Saque Especial - Ouro . . . 186
D.1.2.2 Taxas de câmbio efectivas do euro . . . 186
D.1.2.3 Índices cambiais efectivos para Portugal . . . 187
D.1.2.4 Taxa de câmbio efectiva do euro - Índice cambial efectivo para Portugal - DSE - Ouro . . . 187
D.1.3 Taxas de câmbio do euro em relação a outras moedas - Valores de referência - Fim de período . . . 188

D.2 ACTIVIDADE NOS MERCADOS DE CÂMBIOS E DE PRODUTOS DERIVADOS

D.2.1 Transacções no mercado de câmbios - Global . . . 195
D.2.2 Transacções no mercado de câmbios - Euro contra outras moedas . . . 195
D.2.3 Transacções no mercado de câmbios - Euro contra o dólar dos EUA . . . 196
D.2.4 Transacções no mercado de câmbios - Euro contra a libra esterlina . . . 196
D.2.5 Posições em aberto de derivados cambiais - Global . . . 197
D.2.6 Posições em aberto de derivados cambiais - Euro contra outras moedas . . . 197
D.2.7 Posições em aberto de derivados cambiais - Euro contra o dólar dos EUA . . . 198
D.2.8 Posições em aberto de derivados cambiais - Euro contra a libra esterlina . . . 198
D.2.9 Transacções de derivados sobre taxas de juro de uma só moeda - Global . . . 199
D.2.10 Transacções de derivados sobre taxas de juro de uma só moeda - Euro . . . 199
D.2.11 Posições em aberto de derivados sobre taxas de juro de uma só moeda - Global . . . 200
D.2.12 Posições em aberto de derivados sobre taxas de juro de uma só moeda - Euro . . . 200

E. ESTATÍSTICAS DAS FINANÇAS PÚBLICAS

E.1 FINANCIAMENTO DAS ADMINISTRAÇÕES PÚBLICAS

E.1.1 Financiamento das Administrações Públicas . . . 205
E.1.2 Financiamento da Administração Central . . . 206
E.1.2.1 Financiamento do Estado . . . 206
E.1.2.2 Financiamento dos serviços e fundos autónomos . . . 207
E.1.3 Financiamento da Administração Regional e Local . . . 208
E.1.3.1 Financiamento da Administração Regional . . . 208
E.1.3.2 Financiamento da Administração Local . . . 209
E.1.4 Financiamento dos fundos de Segurança Social . . . 209
E.1.5 Dívida directa do Estado . . . 210

C.3.4 Financial derivatives - By institutional sector of the resident investor . . . 172
C.3.5.1 Other investment - By institutional sector of the resident investor . . . 173
C.3.5.2 Other investment - Monetary authorities, by type of instrument . . . 173
C.3.5.3 Other investment - General Government, by type of instrument . . . 174
C.3.5.4 Other investment - Monetary financial institutions, by type of instrument . . . 174
C.3.5.5 Other investment - Other resident sectors, by type of instrument . . . 175
C.3.6 Reserve assets . . . 175
C.3.7 International investment position - Breakdown by change on position . . . 176

D. EXCHANGE RATE STATISTICS

D.1 EXCHANGE RATES

D.1 Irrevocable conversion rates for the euro . . . 181
D.1.1 Euro reference exchange rates - vis-à-vis ERM II currencies . . . 183
D.1.1.1 Euro reference exchange rates - Averages . . . 184
D.1.1.2 Euro reference exchange rates - End-of-period . . . 185
D.1.2.1 Special Drawing Rights - Gold . . . 186
D.1.2.2 Euro effective exchange rates . . . 186
D.1.2.3 Exchange rate indices for Portugal . . . 187
D.1.2.4 Euro effective exchange rate - Effective exchange rate Index for Portugal - SDR - Gold . . . 187
D.1.3 Euro exchange rates against other currencies - Reference figures - End-of-period . . . 188

D.2 FOREIGN EXCHANGE AND DERIVATIVES MARKET ACTIVITY

D.2.1 Foreign exchange market turnover - Global . . . 195
D.2.2 Foreign exchange market turnover - Euro against other currencies . . . 195
D.2.3 Foreign exchange market turnover - Euro against US Dollar 196
D.2.4 Foreign exchange market turnover - Euro against pound sterling . . . 196
D.2.5 Amounts outstanding of foreign exchange rate derivatives - Global . . . 197
D.2.6 Amounts outstanding of foreign exchange rate derivatives - euro against other currencies . . . 197
D.2.7 Amounts outstanding of foreign exchange rate derivatives - Euro against US dollar . . . 198
D.2.8 Amounts outstanding of foreign exchange rate derivatives - euro against pound sterling . . . 198
D.2.9 Single currency interest rates derivatives turnover - Global . 199
D.2.10 Single currency interest rates derivatives turnover - Euro . . . 199
D.2.11 Amounts outstanding of single currency interest rate derivatives - Global . . . 200
D.2.12 Amounts outstanding of single currency interest rate derivatives - Euro . . . 200

E. PUBLIC FINANCE STATISTICS

E.1 GENERAL GOVERNMENT FINANCING

E.1.1 General Government financing . . . 205
E.1.2 Central Government financing . . . 206
E.1.2.1 State financing . . . 206
E.2.2.2 Autonomous services and funds financing . . . 207
E.1.3 Regional and Local Government financing . . . 208
E.1.3.1 Regional Government financing . . . 208
E.1.3.2 Local Government financing . . . 209
E.1.4 Social securities funds financing . . . 209
E.1.5 Direct state debt . . . 210

E.2 RECEITAS E DESPESAS DO ESTADO E DA SEGURANÇA SOCIAL

E.2.1 Receitas e despesas do Estado 213
E.2.2 Receitas e despesas da Segurança Social - Instituto de Gestão Financeira da Segurança Social 214

E.3 CAPACIDADE / NECESSIDADE LÍQUIDA DE FINANCIAMENTO E DÍVIDA DAS ADMINISTRAÇÕES PÚBLICAS

E.3.1 Capacidade (+) / Necessidade (-) de financiamento das Administrações Públicas 217
E.3.2 Dívida bruta das Administrações Públicas - Desagregação por sub-sector emitente 218
E.3.3 Dívida bruta das Administrações Públicas - Desagregação por instrumento financeiro 218
E.3.4 Ajustamento entre a capacidade / necessidade líquida de financiamento e a variação da dívida das Administrações Públicas 219
E.3.5 Receitas das Administrações Públicas (contas nacionais) . . . 220
E.3.6 Despesas das Administrações Públicas (contas nacionais) . . 221

F. CONTAS NACIONAIS FINANCEIRAS

F.1 CONTAS NACIONAIS FINANCEIRAS - TRANSACÇÕES
Séries anuais

F.1.1.1 Contas Nacionais Financeiras -Transacções . Por sector institucional e instrumento financeiro - 2002. 229
F.1.1.2 Contas Nacionais Financeiras -Transacções . Por sector institucional e instrumento financeiro - 2003 230
F.1.1.3 Contas Nacionais Financeiras -Transacções . Por sector institucional e instrumento financeiro - 2004 231
F.1.1.4 Contas Nacionais Financeiras -Transacções . Por sector institucional e instrumento financeiro - 2005 232
F.1.1.5 Contas Nacionais Financeiras -Transacções . Por sector institucional e instrumento financeiro - 2006 233
F.1.2.1 Contas Nacionais Financeiras -Transacções . Total da economia. 234
F.1.2.2 Contas Nacionais Financeiras -Transacções . Sector institucional - Sociedades não financeiras. 235
F.1.2.3 Contas Nacionais Financeiras -Transacções . Sector institucional - Sociedades financeiras.. 236
F.1.2.4 Contas Nacionais Financeiras -Transacções . Sector institucional - Administrações Públicas. 237
F.1.2.5 Contas Nacionais Financeiras -Transacções . Sector institucional - Particulares. 238
F.1.2.6 Contas Nacionais Financeiras -Transacções . Sector institucional - Resto do Mundo. 239
F.1.3.1 Contas Nacionais Financeiras -Transacções . Instrumento financeiro - Numerário e Depósitos. 240
F.1.3.2 Contas Nacionais Financeiras -Transacções . Instrumento financeiro - Títulos excepto acções. 240
F.1.3.3 Contas Nacionais Financeiras -Transacções . Instrumento financeiro - Empréstimos. 241
F.1.3.4 Contas Nacionais Financeiras -Transacções . Instrumento financeiro - Acções e outras participações 241

Séries trimestrais

F.1.4.1 Total da Economia. 245
F.1.4.2 Sociedades Não Financeira. 246
F.1.4.3 Sociedades Financeiras 247
F.1.4.4 Administrações Públicas 248
F.1.4.5 Particulares 249
F.1.4.6 Resto do Mundo 250

F.2 CONTAS NACIONAIS FINANCEIRAS - PATRIMÓNIOS FINANCEIROS
Séries anuais

F.2.1.1 Contas Nacionais Financeiras - Património financeiros . Por sector institucional e instrumento financeiro - 2001. 253

E.2 STATE AND SOCIAL SECURITY REVENUE AND EXPENDITURE

E.2.1 State revenue and expenditure 213
E.2.2 Social secutrity revenue and expenditure - Instituto de Gestão Financeira da Segurança Social 214

E.3 NET LENDING / NET BORROWING AND DEBT OF GENERAL GOVERNMENT

E.3.1 Net lending (+) / Net borrowing(-) of General Government . . . 217
E.3.2 General Government Gross Debt - Breakdown by issuer sub-sector 218
E.3.3 General Government Gross Debt - Breakdown by financial instrument 218
E.3.4 Adjustment between net lending / net borrowing and change in debt of General Government 219
E.3.5 General Government revenue (national accounts) 220
E.3.6 General Government expenditures (national accounts) 221

F. NATIONAL FINANCIAL ACCOUNTS

F.1 NATIONAL FINANCIAL ACCOUNTS - TRANSACTIONS
Annual series

F.1.1.1 National Financial Accounts -Transactions . By institutional sector and financial instrument - 2002. 229
F.1.1.2 National Financial Accounts -Transactions . By institutional sector and financial instrument - 2003. 230
F.1.1.3 National Financial Accounts -Transactions . By institutional sector and financial instrument - 2004. 231
F.1.1.4 National Financial Accounts -Transactions .By institutional sector and financial instrument - 2005. 232
F.1.1.5 National Financial Accounts -Transactions .By institutional sector and financial instrument - 2006. 233
F.1.2.1 National Financial Accounts -Transactions. Total economy. 234
F.1.2.2 National Financial Accounts -Transactions . Institutional sector - Non-financial Corporations 235
F.1.2.3 National Financial Accounts -Transactions. Institutional sector - Financial Corporations.. 236
F.1.2.4 National Financial Accounts -Transactions . Institutional sector - General Government. 237
F.1.2.5 National Financial Accounts -Transactions . Institutional sector - Households + NPISH 238
F.1.2.6 National Financial Accounts -Transactions . Institutional sector - Rest of the World. 239
F.1.3.1 National Financial Accounts -Transactions . Financial instruments - Currency and Deposits. 240
F.1.3.2 National Financial Accounts -Transactions . Financial instruments - Securities other than shares. 240
F.1.3.3 National Financial Accounts -Transactions . Financial instruments - Loans. 241
F.1.3.4 National Financial Accounts -Transactions . Financial instruments - Shares and other equity. 241

Quarterly series

F.1.4.1 Total Economy. 245
F.1.4.2 Non-financial Corporations 246
F.1.4.3 Financial Corporations. 247
F.1.4.4 General Government 248
F.1.4.5 Households 249
F.1.4.6 Rest of the World 250

F.2 NATIONAL FINANCIAL ACCOUNTS - FINANCIAL ASSETS AND LIABILITIES
Annual series

F.2.1.1 National Financial Accounts - Financial assets and liabilities. By institutional sector and financial instrument - 2001. 253

F.2.1.2 Contas Nacionais Financeiras - Patrimónios financeiros . Por sector institucional e instrumento financeiro - 2002. 254
F.2.1.3 Contas Nacionais Financeiras - Patrimónios financeiros . Por sector institucional e instrumento financeiro - 2003. 255
F.2.1.4 Contas Nacionais Financeiras - Patrimónios financeiros . Por sector institucional e instrumento financeiro - 2004. 256
F.2.1.5 Contas Nacionais Financeiras - Patrimónios financeiros . Por sector institucional e instrumento financeiro - 2005. 257
F.2.1.6 Contas Nacionais Financeiras - Patrimónios financeiros . Por sector institucional e instrumento financeiro - 2006. 258
F.2.2.1 Contas Nacionais Financeiras - Patrimónios financeiros . Total da economia. 259
F.2.2.2 Contas Nacionais Financeiras - Patrimónios financeiros . Sector institucional - Sociedades Não Financeiras. 260
F.2.2.3 Contas Nacionais Financeiras - Patrimónios financeiros . Sector institucional - Sociedades Financeiras. 261
F.2.2.4 Contas Nacionais Financeiras - Patrimónios financeiros . Sector institucional - Administrações Públicas. 262
F.2.2.5 Contas Nacionais Financeiras - Patrimónios financeiros . Sector institucional - Particulares. 263
F.2.2.6 Contas Nacionais Financeiras - Patrimónios financeiros . Sector institucional - Resto do Mundo. 264
F.2.3.1 Contas Nacionais Financeiras - Patrimónios financeiros . Instrumento financeiro - Numerário e Depósitos. 265
F.2.3.2 Contas Nacionais Financeiras - Patrimónios financeiros . Instrumento financeiro - Títulos excepto acções. 265
F.2.3.3 Contas Nacionais Financeiras - Patrimónios financeiros . Instrumento financeiro - Empréstimos. 266
F.2.3.4 Contas Nacionais Financeiras - Patrimónios financeiros . Instrumento financeiro - Acções e outras participações 266

Séries trimestrais

F.2.4.1 Total de Economia. 269
F.2.4.2 Sociedades Não Financeiras. 269
F.2.4.3 Sociedades Financeiras 270
F.2.4.4 Administrações Públicas 270
F.2.4.5 Particulares 271
F.2.4.6 Resto do Mundo 271

G. ESTATÍSTICAS DAS EMPRESAS NÃO FINANCEIRAS DA CENTRAL DE BALANÇOS

G.1 CARACTERIZAÇÃO DA INFORMAÇÃO DA CENTRAL DE BALANÇOS

G.1.1 Número de empresas da Central de Balanços comuns em dois anos consecutivos 277
G.1.2 Grau de cobertura da Central de Balanços. 278
G.1.3 Estruturas da Central de Balanços 279
G.1.4 Estruturas do balanço e da demonstração de resultados 280

G.2 INDICADORES DE ACTIVIDADE

G.2.1 Principais indicadores de actividade 283
G.2.2 Produção 283
G.2.3 Vendas e prestações de serviços 284
G.2.4 Consumos intermédios 284
G.2.5 Valor acrescentado bruto (VAB) 285

G.3 NÚMERO DE PESSOAS AO SERVIÇO E REMUNERAÇÕES

G.3.1 Indicadores baseados na variação do número de pessoas ao serviço 289
G.3.2 Número de pessoas ao serviço 290
G.3.3 Remunerações 290

G.4 ACTIVOS E PASSIVOS FINANCEIROS

G.4.1 Activos e passivos financeiros. 293

F.2.1.2 National Financial Accounts - Financial assets and liabilities. By institutional sector and financial instrument - 2002. 254
F.2.1.3 National Financial Accounts - Financial assets and liabilities. By nstitutional sector and financial instrument - 2003. 255
F.2.1.4 National Financial Accounts - Financial assets and liabilities. By institutional sector and financial instrument - 2004. 256
F.2.1.5 National Financial Accounts - Financial assets and liabilities. By institutional sector and financial instrument - 2005. 257
F.2.1.6 National Financial Accounts - Financial assets and liabilities. By institutional sector and financial instrument - 2006. 258
F.2.2.1 National Financial Accounts - Financial assets and liabilities - Total economy. 259
F.2.2.2 National Financial Accounts - Financial assets and liabilities. Institutional sector - Non-financial corporations. 260
F.2.2.3 National Financial Accounts - Financial assets and liabilities. Institutional sector - Financial corporations. 261
F.2.2.4 National Financial Accounts - Financial assets and liabilities. Institutional sector - General Government. 262
F.2.2.5 National Financial Accounts - Financial assets and liabilities. Institutional sector - Households + NPISH. 263
F.2.2.6 National Financial Accounts - Financial assets and liabilities. Institutional sector - Rest of the world. 264
F.2.3.1 National Financial Accounts - Financial assets and liabilities . Financial instruments - Currency and deposits. 265
F.2.3.2 National Financial Accounts - Financial assets and liabilities. Financial instruments - Securities other than shares. 266
F.2.3.3 National Financial Accounts - Financial assets and liabilities. Financial instruments - Loans. 267
F.2.3.4 National Financial Accounts - Financial assets and liabilities. Financial instruments - Shares and other equity 266

Quarterly series

F.2.4.1 Total Economy. 269
F.2.4.2 Non-financial Corporations 269
F.2.4.3 Financial Corporations. 270
F.2.4.4 General Government. 270
F.2.4.5 Households 271
F.2.4.6 Rest of the World. 271

G. STATISTICS ON NON-FINANCIALCORPORATIONS FROM THE CENTRAL BALANCE-SHEET DATABASE

G.1 FEATURES OF THE CENTRAL BALANCE-SHEET DATABASE

G.1.1 Number of the same corporations in the Central Balance - -Sheet Database in two consecutive years 277
G.1.2 Coverage of the Central Balance-Sheet Database 278
G.1.3 Structure of the Central Balance-Sheet Database. 279
G.1.4 Structure of the balance-sheet and profit and loss account. . 280

G.2 ACTIVITY INDICATORS

G.2.1 Main activity indicators. 283
G.2.2 Output 283
G.2.3 Turnover 284
G.2.4 Intermediate consumption 284
G.2.5 Gross value added (GVA) 285

G.3 NUMBER OF EMPLOYEES AND WAGES

G.3.1 Indicators based on changes in the number of employees . 289
G.3.2 Number of employees 290
G.3.3 Wages 290

G.4 FINANCIAL ASSETS AND LIABILITIES

G.4.1 Financial assets and liabilities 293

G.5 RÁCIOS

G.5.1 Rácios de rendibilidade e de dívida financeira 297
G.5.2 Prazos médios de recebimentos 297
G.5.3 Prazos médios de pagamentos 298

H. ESTATÍSTICAS GERAIS

H.0 CONTAS NACIONAIS TRIMESTRAIS

H.0.1 Contas nacionais trimestrais - Óptica da despesa (PIBpm) . . 303
H.0.2 Contas nacionais trimestrais - Óptica da despesa (PIBpm) - Taxas de variação homóloga. 303

H.1 INDICADORES DE ACTIVIDADE ECONÓMICA

H.1.1 Índices de produção industrial 307
H.1.2 Índices de volume de negócios na indústria 307
H.1.3 Inquérito de conjuntura à indústria transformadora - Total saldos de respostas extremas 308
H.1.4 Inquérito de conjuntura à indústria transformadora - Bens de consumo, saldos de respostas extremas 308
H.1.5 Inquérito de conjuntura à indústria transformadora - Bens intermédios, saldos de respostas extremas 309
H.1.6 Inquérito de conjuntura à indústria transformadora - Fabricação de automóveis, saldos de respostas extremas. . . 309
H.1.7 Inquérito de conjuntura à indústria transformadora - Outros bens de equipamento, saldos de respostas extremas 310
H.1.8 Capacidade produtiva na indústria transformadora. 310
H.1.9 Construção e obras públicas 311
H.1.10 Licenças de construção e obras concluídas 311
H.1.11 Inquérito de conjuntura à construção e obras públicas 312
H.1.12 Energia 313
H.1.13 Inquérito de conjuntura ao comércio 313
H.1.14 Índice de volume de negócios no comércio a retalho 314
H.1.15 Turismo: dormidas na hotelaria 314
H.1.16 Viaturas 315
H.1.17 Indicadores de confiança 315

H.2 EMPREGO E SALÁRIOS

H.2.1 População e emprego 319
H.2.2 Emprego por ramo de actividade. 319
H.2.3 Emprego por situação na profissão 320
H.2.4 Emprego por número de horas semanais trabalhadas 320
H.2.5 Desemprego por duração da procura de emprego 321
H.2.6 Desemprego registado e ofertas de emprego 321
H.2.7 Salários: contratação colectiva 322
H.2.8 Variação das remunerações declaradas à Segurança Social . 322

I. ESTATÍSTICAS DE EMISSÃO MONETÁRIA

I.1 EMISSÃO DE NOTAS

I.1.1 Notas colocadas em circulação pelo Banco de Portugal. 327
I.1.2 Notas colocadas em circulação pelo Eurosistema 327
I.1.3 Depósito de notas realizados no Banco de Portugal. 328
I.1.4 Levantamentos de notas realizados no Banco de Portugal . . 328
I.1.5 Sistemas de escolhas de notas no Banco de Portugal 329
I.1.6 Notas contrafeitas detectadas em Portugal. 329
I.1.7 Notas de escudo por recolher 330

I.2 EMISSÃO DE MOEDAS

I.2.1 Moedas colocadas em circulação pelo Banco de Portugal . . . 333
I.2.2 Moedas de colecção colocadas em circulação pelo Banco de Portugal 333
I.2.3 Depósitos de moedas realizados no Banco de Portugal 334
I.2.4 Levantamentos de moedas realizados no Banco de Portugal 334

G.5 RATIOS

G.5.1 Rates of return and financial debt ratios 297
G.5.2 Days in receivables 297
G.5.3 Days in accounts payable 298

H. GENERAL STATISTICS

H.0 QUARTERLY NATIONAL ACCOUNTS

H.0.1 Quarterly national accounts - Expenditure approach (GDPmp) 303
H.0.2 Quarterly national accounts - Expenditure approach (GDPmp) - year-on-year rate of change 303

H. 1 ECONOMIC ACTIVITY INDICATORS

H.1.1 Industrial production indices 307
H.1.2 Industrial turnover indices 307
H.1.3 Manufacturing survey - Total, balance of respondents 308
H.1.4 Manufacturing survey - Consumption, balance of respondents. 308
H.1.5 Manufacturing survey - Intermediate goods, balance of respondents. 309
H.1.6 Manufacturing survey – Vehicles manufacturing, balance of respondents. 309
H.1.7 Manufacturing survey - Other equipment goods, balance of respondents. 310
H.1.8 Rate of capacity utilization in manufacturing 310
H.1.9 Construction and public works. 311
H.1.10 Permits issued and building completions. 311
H.1.11 Construction and public works survey 312
H.1.12 Energy 313
H.1.13 Trade survey 313
H.1.14 Retail trade index. 314
H.1.15 Tourism: Number of nights spent 314
H.1.16 Vehicles 315
H.1.17 Confidence indicators 315

H.2 EMPLOYMENT AND WAGES

H.2.1 Population and employment 319
H.2.2 Employment by classification of economic activity 319
H.2.3 Employment by contractual relationship 320
H.2.4 Employment by weekly labour time 320
H.2.5 Unemployment by job seeking time 321
H.2.6 Registered unemployment and new job vacancies 321
H.2.7 Wages: collective settlements 322
H.2.8 Changes in compensation of employees declared to Social Security. 322

I. STATISTICS ON CURRENCY ISSUANCE

I.1 BANKNOTES ISSUANCE

I.1.1 Banknotes put into circulation by the Banco de Portugal . . . 327
I.1.2 Banknotes put into circulation by the Eurosystem 327
I.1.3 Deposits of banknotes in the Banco de Portugal. 328
I.1.4 Withdrawals of banknotes in the Banco de Portugal 328
I.1.5 Banco de Portugal's banknotes sorting systems. 329
I.1.6 Counterfeit banknotes detected in Portugal. 329
I.1.7 Banknotes denominated in escudo to be withdrawn from circulation. 330

COINS ISSUANCE

I.2.1 Coins put into circulation by the Banco de Portugal 333
I.2.2 Collector coins put into circulation by the Banco de Portugal 333
I.2.3 Deposits of coins in the Banco de Portugal. 334
I.2.4 Withdrawals of coins in the Banco de Portugal 334

J. NOTAS EXPLICATIVAS 335

Desagregação sectorial utilizada nas estatísticas monetárias e financeiras . 345

Nomenclatura de instrumentos financeiros e outras rubricas nas estatísticas monetárias e financeiras 347

Glossário e sinais convencionais utilizados 351

Suplementos ao Boletim Estatístico 352

J. EXPLANATORY NOTES 335

Sector breakdown in monetary and financial statistics 346

FInancial instruments and other items in monetary and financial statistics. . . . 348

Glossary and conventions used 351

Supplements to the Statistical Bulletin 352

A. Principais Indicadores

A. Main Indicators

A.1.1 ÍNDICE HARMONIZADO DE PREÇOS NO CONSUMIDOR E ÍNDICE DE PREÇOS NO CONSUMIDOR

Taxas de variação (em percentagem)

HARMONIZED INDEX OF CONSUMER PRICES AND CONSUMER PRICE INDEX

Rates of change (in percentage)

Fonte/Source: linha / row (1-4) Instituto Nacional de Estatística e EUROSTAT; (5-7) Instituto Nacional de Estatística

IHPC/HICP

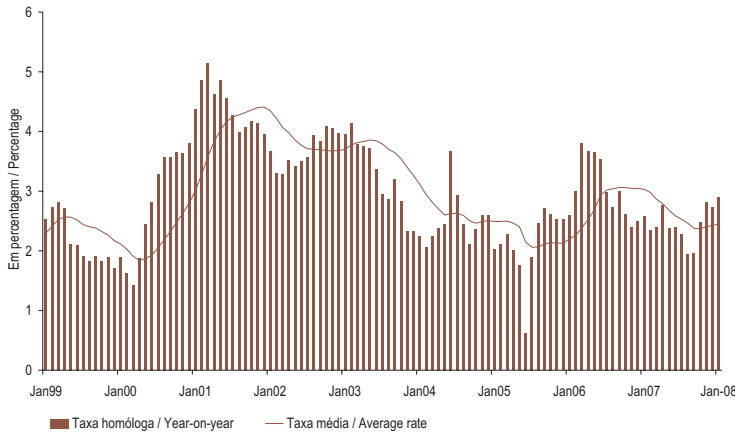

IPC/CPI

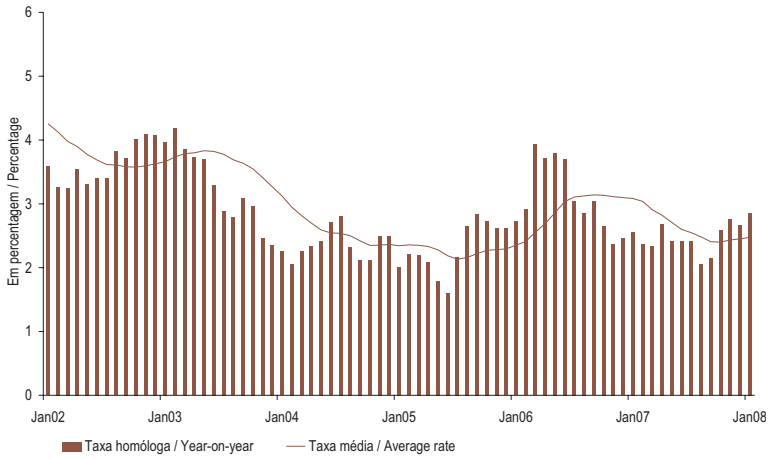

		JAN 07	FEV 07	MAR 07	ABR 07	MAI 07	JUN 07	JUL 07	AGO 07	SET 07	OUT 07	NOV 07	DEZ 07	JAN 08		
		1	2	3	4	5	6	7	8	9	10	11	12	13		
	IHPC														HICP	
1	Índice global	103.62	103.58	104.88	105.85	106.04	106.00	105.74	105.30	105.75	106.30	106.65	106.77	106.62	Overall Index	1
2	Mês corrente/mês anterior M(1,1)	-0.3	0.0	1.3	0.9	0.2	0.0	-0.2	-0.4	0.4	0.5	0.3	0.1	-0.1	Month-on-month M(1,1)	2
3	Mês corrente/mês homólogo M(1,12)	2.6	2.3	2.4	2.8	2.4	2.4	2.3	1.9	2.0	2.5	2.8	2.7	2.9	Year-on-year M(1,12)	3
4	12 meses/12 meses homólogos M(12,12)	3.0	3.0	2.9	2.8	2.7	2.6	2.5	2.5	2.4	2.4	2.4	2.4	2.4	12 months moving average M(12,12)	4
	IPC														CPI	
5	Mês corrente/mês anterior M(1,1)	-0.3	0.0	1.2	0.9	0.2	-0.1	-0.3	-0.4	0.4	0.5	0.3	0.1	-0.1	Month-on-month M(1,1)	5
6	Mês corrente/mês homólogo M(1,12)	2.6	2.4	2.3	2.7	2.4	2.4	2.4	2.1	2.1	2.6	2.8	2.7	2.9	Year-on-year M(1,12)	6
7	12 meses/12 meses homólogos M(12,12)	3.1	3.0	2.9	2.8	2.7	2.6	2.5	2.5	2.4	2.4	2.4	2.5	2.5	12 months moving average M(12,12)	7
		1	2	3	4	5	6	7	8	9	10	11	12	13		
		JAN 07	FEB 07	MAR 07	APR 07	MAY 07	JUN 07	JUL 07	AUG 07	SEP 07	OCT 07	NOV 07	DEC 07	JAN 08		

A.1.2 ÍNDICE HARMONIZADO DE PREÇOS NO CONSUMIDOR POR AGREGADOS

Taxa de variação (em percentagem)

HARMONIZED INDEX OF CONSUMER PRICES BY AGGREGATES

Rates of change (in percentages)

Fonte/Source: Instituto Nacional de Estatística e EUROSTAT

		Peso no total (%)	DEZ 06	JAN 07	FEV 07	MAR 07	ABR 07	MAI 07	JUN 07	JUL 07	AGO 07	SET 07	OUT 07	NOV 07	DEZ 07		
			1	2	3	4	5	6	7	8	9	10	11	12	13		
	Bens	62.3														Goods	
1	Índice		104.28	103.45	103.24	105.18	106.20	106.36	106.22	105.60	104.69	105.44	106.20	106.75	106.92	Index	1
2	Mês corrente/mês anterior M(1,1)		0.3	-0.8	-0.2	1.9	1.0	0.2	-0.1	-0.6	-0.9	0.7	0.7	0.5	0.2	Month-on-month M(1,1)	2
3	Mês corrente/mês homólogo M(1,12)		2.5	2.6	2.2	2.3	2.6	2.1	2.1	2.0	1.5	1.7	2.4	2.7	2.5	Year-on-year M(1,12)	3
4	12 meses/12 meses homólogos M(12,12)		3.2	3.2	3.2	3.0	2.9	2.7	2.6	2.5	2.3	2.2	2.2	2.2	2.2	12 months moving average M(12,12)	4
	Alimentares	21.9														Food	
5	Índice		105.00	106.09	105.65	105.24	106.93	106.73	106.41	106.26	106.75	106.36	107.09	107.29	107.50	Index	5
6	Mês corrente/mês anterior M(1,1)		0.6	1.0	-0.4	-0.4	1.6	-0.2	-0.3	-0.1	0.5	-0.4	0.7	0.2	0.2	Month-on-month M(1,1)	6
7	Mês corrente/mês homólogo M(1,12)		3.9	3.6	3.1	2.6	3.8	2.8	2.1	2.4	2.3	2.4	3.0	2.8	2.4	Year-on-year M(1,12)	7
8	12 meses/12 meses homólogos M(12,12)		3.6	3.7	3.7	3.7	3.8	3.7	3.5	3.4	3.2	3.1	3.0	2.9	2.8	12 months moving average M(12,12)	8
	Não transformados	11.3														Unprocessed	
9	Índice		106.21	108.00	106.87	105.99	107.59	106.97	106.34	106.21	106.49	105.30	105.55	105.26	104.96	Index	9
10	Mês corrente/mês anterior M(1,1)		1.3	1.7	-1.0	-0.8	1.5	-0.6	-0.6	-0.1	0.3	-1.1	0.2	-0.3	-0.3	Month-on-month M(1,1)	10
11	Mês corrente/mês homólogo M(1,12)		5.1	6.8	5.8	5.2	5.9	3.7	2.3	2.7	1.7	1.4	1.4	0.4	-1.2	Year-on-year M(1,12)	11
12	12 meses/12 meses homólogos M(12,12)		3.2	3.7	4.0	4.4	4.8	4.9	4.7	4.6	4.4	4.2	3.9	3.5	3.0	12 months moving average M(12,12)	12
	Transformados	10.6														Processed	
13	Índice		103.78	104.14	104.41	104.50	106.29	106.53	106.54	106.36	107.07	107.52	108.74	109.44	110.19	Index	13
14	Mês corrente/mês anterior M(1,1)		-0.1	0.3	0.3	0.1	1.7	0.2	0.0	-0.2	0.7	0.4	1.1	0.6	0.7	Month-on-month M(1,1)	14
15	Mês corrente/mês homólogo M(1,12)		2.8	0.4	0.4	0.1	1.8	2.1	2.1	2.1	2.9	3.5	4.7	5.3	6.2	Year-on-year M(1,12)	15
16	12 meses/12 meses homólogos M(12,12)		4.1	3.7	3.4	3.0	2.8	2.6	2.4	2.2	2.1	2.1	2.2	2.4	2.6	12 months moving average M(12,12)	16
	Industriais	40.4														Industrial	
17	Índice		103.90	102.04	101.95	105.14	105.81	106.17	106.11	105.25	103.58	104.94	105.73	106.47	106.61	Index	17
18	Mês corrente/mês anterior M(1,1)		0.2	-1.8	-0.1	3.1	0.6	0.3	-0.1	-0.8	-1.6	1.3	0.8	0.7	0.1	Month-on-month M(1,1)	18
19	Mês corrente/mês homólogo M(1,12)		1.7	2.0	1.7	2.1	1.9	1.8	2.1	1.9	1.1	1.3	2.1	2.7	2.6	Year-on-year M(1,12)	19
20	12 meses/12 meses homólogos M(12,12)		3.0	3.0	2.9	2.6	2.4	2.2	2.0	2.0	1.8	1.7	1.7	1.9	1.9	12 months moving average M(12,12)	20
	Energéticos	9.2														Energy	
21	Índice		105.57	107.37	107.40	109.49	111.09	112.89	113.30	113.55	112.49	112.55	112.33	115.20	115.64	Index	21
22	Mês corrente/mês anterior M(1,1)		0.3	1.7	0.0	1.9	1.5	1.6	0.4	0.2	-0.9	0.1	-0.2	2.6	0.4	Month-on-month M(1,1)	22
23	Mês corrente/mês homólogo M(1,12)		3.1	2.2	1.0	2.8	1.8	1.9	2.7	1.6	0.3	3.1	6.3	9.5	9.5	Year-on-year M(1,12)	23
24	12 meses/12 meses homólogos M(12,12)		8.1	7.2	6.2	5.5	4.7	3.7	3.0	2.4	1.8	1.8	2.4	3.0	3.5	12 months moving average M(12,12)	24
	Não energéticos	31.1														Non-energy	
25	Índice		103.42	100.50	100.38	103.88	104.28	104.22	104.03	102.85	101.00	102.74	103.82	103.94	103.99	Index	25
26	Mês corrente/mês anterior M(1,1)		0.1	-2.8	-0.1	3.5	0.4	-0.1	-0.2	-1.1	-1.8	1.7	1.1	0.1	0.0	Month-on-month M(1,1)	26
27	Mês corrente/mês homólogo M(1,12)		1.3	1.9	1.9	1.9	1.9	1.7	1.9	1.9	1.4	0.7	0.8	0.6	0.6	Year-on-year M(1,12)	27
28	12 meses/12 meses homólogos M(12,12)		1.5	1.8	1.9	1.8	1.7	1.7	1.7	1.8	1.9	1.7	1.5	1.5	1.4	12 months moving average M(12,12)	28
	Serviços	37.7														Services	
29	Índice		103.28	103.83	104.07	104.32	105.21	105.44	105.57	105.91	106.22	106.20	106.39	106.41	106.46	Index	29
30	Mês corrente/mês anterior M(1,1)		0.0	0.5	0.2	0.2	0.9	0.2	0.1	0.3	0.3	0.0	0.2	0.0	0.0	Month-on-month M(1,1)	30
31	Mês corrente/mês homólogo M(1,12)		2.5	2.6	2.6	2.6	3.1	2.8	2.9	2.7	2.6	2.5	2.6	3.0	3.1	Year-on-year M(1,12)	31
32	12 meses/12 meses homólogos M(12,12)		2.7	2.6	2.6	2.6	2.6	2.6	2.6	2.6	2.7	2.7	2.7	2.7	2.8	12 months moving average M(12,12)	32

	Weight in total (%)	1 DEC 06	2 JAN 07	3 FEB 07	4 MAR 07	5 APR 07	6 MAY 07	7 JUN 07	8 JUL 07	9 AUG 07	10 SEP 07	11 OCT 07	12 NOV 07	13 DEC 07

A.1.3 ÍNDICE DE PREÇOS NO CONSUMIDOR POR CLASSES
Taxas de variação (em percentagem)

CONSUMER PRICE INDEX BY ITEMS
Rates of change (in percentages)

Fonte / Source: Instituto Nacional de Estatística

		Peso no total (%)	JAN 07 (1)	FEV 07 (2)	MAR 07 (3)	ABR 07 (4)	MAI 07 (5)	JUN 07 (6)	JUL 07 (7)	AGO 07 (8)	SET 07 (9)	OUT 07 (10)	NOV 07 (11)	DEZ 07 (12)	JAN 08 (13)		
	Produtos alimentares e bebidas não alcoólicas	19.1														Food and non-alcoholic beverages	
1	Mês corrente/mês anterior M(1,1)		1.1	-0.5	-0.5	0.9	-0.3	-0.4	-0.1	0.5	-0.4	0.7	0.2	0.3	1.5	Month-on-month M(1,1)	1
2	Mês corrente/mês homólogo M(1,12)		4.1	3.6	3.1	3.5	2.2	1.4	1.8	1.6	1.8	2.4	2.2	1.7	2.0	Year-on-year M(1,12)	2
3	12 meses/12 meses homólogos M(12,12)		2.9	3.1	3.2	3.4	3.3	3.1	3.0	2.9	2.7	2.6	2.6	2.4	2.3	12 months moving average M(12,12)	3
	Bebidas alcoólicas e tabaco	3.0														Alcoholic beverages and tobacco	
4	Mês corrente/mês anterior M(1,1)		0.2	0.0	0.2	5.7	-0.1	0.2	-0.1	0.1	-0.1	0.2	0.1	-0.1	0.4	Month-on-month M(1,1)	4
5	Mês corrente/mês homólogo M(1,12)		0.8	0.4	0.5	6.1	6.3	6.5	6.3	6.3	6.2	6.3	6.3	6.3	6.5	Year-on-year M(1,12)	5
6	12 meses/12 meses homólogos M(12,12)		8.5	7.8	7.0	6.7	6.5	6.3	6.0	5.8	5.6	5.3	5.1	4.9	5.3	12 months moving average M(12,12)	6
	Vestuário e calçado	6.6														Clothing and footwear	
7	Mês corrente/mês anterior M(1,1)		-14.4	-3.0	19.8	1.3	0.3	-0.4	-4.7	-7.9	10.1	5.4	0.6	0.0	-14.4	Month-on-month M(1,1)	7
8	Mês corrente/mês homólogo M(1,12)		1.9	0.7	1.0	1.4	1.5	2.9	4.8	2.8	0.6	2.8	2.9	3.1	3.1	Year-on-year M(1,12)	8
9	12 meses/12 meses homólogos M(12,12)		1.7	2.3	1.4	1.0	1.1	1.4	2.0	2.5	1.8	1.5	1.8	2.2	2.3	12 months moving average M(12,12)	9
	Habitação, água, electricidade, gás e outros combustíveis	10.6														Housing, water, electricity, gas and other fuels	
10	Mês corrente/mês anterior M(1,1)		2.0	0.3	0.3	0.1	0.2	0.1	0.4	0.1	0.0	-0.3	0.4	0.2	2.1	Month-on-month M(1,1)	10
11	Mês corrente/mês homólogo M(1,12)		3.9	3.6	3.5	3.5	3.5	3.5	3.8	3.8	3.7	3.3	3.6	3.7	3.9	Year-on-year M(1,12)	11
12	12 meses/12 meses homólogos M(12,12)		3.8	3.8	3.7	3.7	3.6	3.6	3.6	3.6	3.6	3.6	3.6	3.6	3.6	12 months moving average M(12,12)	12
	Acessórios para o lar, equipamento doméstico e manutenção corrente da habitação	7.6														Furnishings, household equipment and routine maintenance of the house	
13	Mês corrente/mês anterior M(1,1)		1.0	-0.1	0.2	-0.1	0.2	0.0	0.0	0.0	0.0	0.0	0.0	-0.1	1.1	Month-on-month M(1,1)	13
14	Mês corrente/mês homólogo M(1,12)		1.5	1.4	2.1	1.7	1.8	1.8	1.5	1.7	1.6	1.4	1.2	1.1	1.2	Year-on-year M(1,12)	14
15	12 meses/12 meses homólogos M(12,12)		1.0	1.0	1.2	1.2	1.3	1.3	1.4	1.4	1.5	1.5	1.5	1.6	1.5	12 months moving average M(12,12)	15
	Saúde	5.5														Health	
16	Mês corrente/mês anterior M(1,1)		0.2	0.9	0.3	4.5	-0.6	-0.2	-0.3	-0.1	-0.1	0.0	0.0	0.1	0.6	Month-on-month M(1,1)	16
17	Mês corrente/mês homólogo M(1,12)		5.5	6.0	6.3	10.6	9.6	9.3	8.9	8.3	7.9	6.8	5.5	4.7	5.2	Year-on-year M(1,12)	17
18	12 meses/12 meses homólogos M(12,12)		2.0	2.4	3.0	3.8	4.5	5.3	5.9	6.5	7.1	7.4	7.5	7.4	7.4	12 months moving average M(12,12)	18
	Transportes	20.6														Transport	
19	Mês corrente/mês anterior M(1,1)		0.4	0.2	1.2	0.8	0.7	0.2	-0.2	-0.7	-0.3	0.0	1.1	0.2	0.3	Month-on-month M(1,1)	19
20	Mês corrente/mês homólogo M(1,12)		1.5	0.8	1.7	1.3	1.2	1.6	0.7	-0.2	0.7	2.3	3.6	3.5	3.4	Year-on-year M(1,12)	20
21	12 meses/12 meses homólogos M(12,12)		4.9	4.3	3.8	3.3	2.7	2.2	1.8	1.3	1.2	1.3	1.5	1.6	1.7	12 months moving average M(12,12)	21
	Comunicações	2.8														Communications	
22	Mês corrente/mês anterior M(1,1)		-0.1	0.2	-0.5	-0.6	0.2	0.0	0.0	-0.1	-0.1	-0.5	0.0	0.0	-0.2	Month-on-month M(1,1)	22
23	Mês corrente/mês homólogo M(1,12)		-1.3	-1.1	-1.8	-2.2	-2.0	-1.9	-1.9	-2.0	-2.0	-1.9	-1.9	-1.6	-1.7	Year-on-year M(1,12)	23
24	12 meses/12 meses homólogos M(12,12)		-0.9	-0.9	-1.0	-1.2	-1.3	-1.4	-1.5	-1.5	-1.6	-1.7	-1.8	-1.8	-1.8	12 months moving average M(12,12)	24
	Lazer, recreação e cultura	4.7														Recreation and culture	
25	Mês corrente/mês anterior M(1,1)		0.2	1.4	-0.8	0.0	-0.3	-0.6	0.6	0.8	0.4	-0.6	-0.6	-0.1	0.1	Month-on-month M(1,1)	25
26	Mês corrente/mês homólogo M(1,12)		0.6	1.8	0.1	0.1	0.2	-0.1	-0.2	0.0	0.3	0.3	0.7	0.4	0.3	Year-on-year M(1,12)	26
27	12 meses/12 meses homólogos M(12,12)		1.1	1.2	1.1	0.9	0.8	0.6	0.5	0.4	0.3	0.3	0.4	0.3	0.3	12 months moving average M(12,12)	27
	Educação	1.8														Education	
28	Mês corrente/mês anterior M(1,1)		0.1	0.0	0.0	0.0	0.0	0.0	-0.1	0.0	0.0	4.4	0.0	0.0	0.0	Month-on-month M(1,1)	28
29	Mês corrente/mês homólogo M(1,12)		4.0	3.9	3.5	3.5	3.5	3.5	3.4	3.4	2.9	4.5	4.4	4.4	4.3	Year-on-year M(1,12)	29
30	12 meses/12 meses homólogos M(12,12)		5.1	5.0	4.8	4.6	4.4	4.2	4.0	3.9	3.6	3.7	3.7	3.7	3.8	12 months moving average M(12,12)	30
	Restaurantes e hotéis	11.3														Restaurants and hotels	
31	Mês corrente/mês anterior M(1,1)		0.5	0.3	0.2	0.4	0.2	0.2	0.3	0.3	-0.1	0.3	0.2	0.1	1.2	Month-on-month M(1,1)	31
32	Mês corrente/mês homólogo M(1,12)		2.3	2.5	2.4	2.5	2.5	2.6	2.6	2.8	2.8	2.5	2.5	2.8	3.5	Year-on-year M(1,12)	32
33	12 meses/12 meses homólogos M(12,12)		2.3	2.3	2.3	2.3	2.3	2.4	2.4	2.5	2.5	2.5	2.5	2.6	2.7	12 months moving average M(12,12)	33
	Bens e serviços diversos	6.4														Miscellaneous goods and services	
34	Mês corrente/mês anterior M(1,1)		0.0	0.3	0.1	0.3	0.3	0.0	0.0	0.0	0.1	0.4	0.3	0.1	0.3	Month-on-month M(1,1)	34
35	Mês corrente/mês homólogo M(1,12)		3.3	3.2	3.1	2.9	2.5	2.3	2.2	2.3	1.7	1.8	1.8	1.8	2.2	Year-on-year M(1,12)	35
36	12 meses/12 meses homólogos M(12,12)		3.3	3.4	3.5	3.5	3.4	3.3	3.1	3.1	2.9	2.7	2.6	2.4	2.3	12 months moving average M(12,12)	36
		Weight in total (%)	1 JAN 07	2 FEB 07	3 MAR 07	4 APR 07	5 MAY 07	6 JUN 07	7 JUL 07	8 AUG 07	9 SEP 07	10 OCT 07	11 NOV 07	12 DEC 07	13 JAN 08		

A.1.4 ÍNDICE HARMONIZADO DE PREÇOS NO CONSUMIDOR

Taxas de variação (em percentagem)

HARMONIZED INDEX OF CONSUMER PRICES

Rates of change (in percentages)

Fonte/Source: EUROSTAT

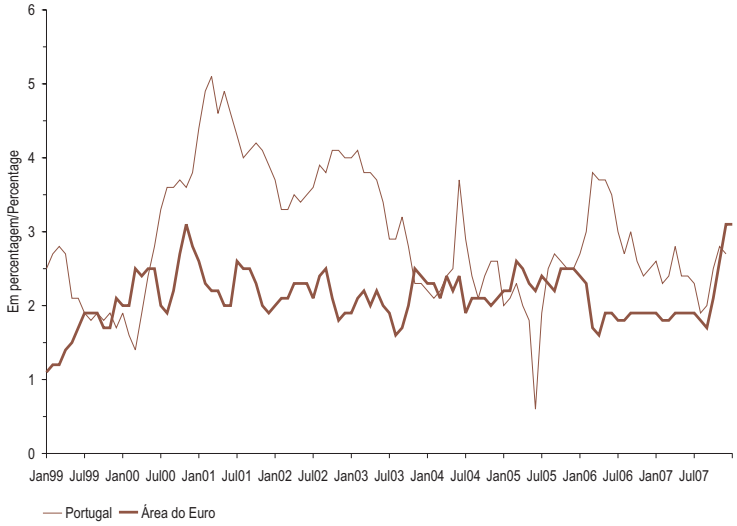

			DEZ 06	JAN 07	FEV 07	MAR 07	ABR 07	MAI 07	JUN 07	JUL 07	AGO 07	SET 07	OUT 07	NOV 07	DEZ 07			
			1	2	3	4	5	6	7	8	9	10	11	12	13			
1	UE 27	M(1,12)	2.2	2.1	2.2	2.3	2.2	2.1	2.2	2.0	1.9	2.3	2.7	3.1	3.2	M(1,12)	EU 27	1
2		M(12,12)	2.3	2.3	2.3	2.3	2.3	2.2	2.2	2.1	2.1	2.1	2.2	2.3	2.4	M(12,12)		2
3	Área do euro	M(1,12)	1.9	1.8	1.8	1.9	1.9	1.9	1.9	1.8	1.7	2.1	2.6	3.1	3.1	M(1,12)	Euro area	3
4		M(12,12)	2.2	2.1	2.1	2.1	2.0	2.0	1.9	1.9	1.8	1.9	1.9	2.0	2.1	M(12,12)		4
5	Alemanha	M(1,12)	1.4	1.8	1.9	2.0	2.0	2.0	2.0	2.0	2.0	2.7	2.7	3.3	3.1	M(1,12)	Germany	5
6		M(12,12)	1.8	1.8	1.7	1.7	1.7	1.7	1.7	1.7	1.7	1.8	2.0	2.1	2.3	M(12,12)		6
7	França	M(1,12)	1.7	1.4	1.2	1.2	1.3	1.2	1.3	1.2	1.3	1.6	2.1	2.6	2.8	M(1,12)	France	7
8		M(12,12)	1.9	1.8	1.8	1.7	1.7	1.6	1.5	1.4	1.3	1.4	1.4	1.5	1.6	M(12,12)		8
9	Itália	M(1,12)	2.1	1.9	2.1	2.1	1.8	1.9	1.9	1.7	1.7	1.7	2.3	2.6	2.8	M(1,12)	Italy	9
10		M(12,12)	2.2	2.2	2.2	2.2	2.1	2.1	2.0	2.0	1.9	1.9	1.9	2.0	2.0	M(12,12)		10
11	Espanha	M(1,12)	2.7	2.4	2.5	2.5	2.5	2.4	2.5	2.3	2.2	2.7	3.6	4.1	4.3	M(1,12)	Spain	11
12		M(12,12)	3.6	3.4	3.3	3.2	3.0	2.9	2.8	2.6	2.5	2.5	2.6	2.7	2.8	M(12,12)		12
13	Holanda	M(1,12)	1.7	1.2	1.4	1.9	1.9	2.0	1.8	1.4	1.1	1.3	1.6	1.8	1.6	M(1,12)	Netherlands	13
14		M(12,12)	1.7	1.6	1.6	1.6	1.6	1.7	1.7	1.6	1.6	1.6	1.6	1.6	1.6	M(12,12)		14
15	Bélgica	M(1,12)	2.1	1.7	1.8	1.8	1.8	1.3	1.3	1.3	1.2	1.4	2.2	2.9	3.1	M(1,12)	Belgium	15
16		M(12,12)	2.3	2.2	2.2	2.1	2.1	1.9	1.8	1.8	1.7	1.6	1.7	1.7	1.8	M(12,12)		16
17	Áustria	M(1,12)	1.6	1.7	1.7	1.9	1.8	1.9	1.9	2.0	1.7	2.1	2.9	3.2	3.5	M(1,12)	Austria	17
18		M(12,12)	1.7	1.7	1.7	1.8	1.7	1.7	1.7	1.7	1.7	1.8	1.9	2.0	2.2	M(12,12)		18
19	Grécia	M(1,12)	3.2	3.0	3.0	2.8	2.6	2.6	2.6	2.7	2.7	2.9	3.0	3.9	3.9	M(1,12)	Greece	19
20		M(12,12)	3.3	3.3	3.3	3.3	3.2	3.1	3.1	3.0	2.9	2.9	2.9	2.9	3.0	M(12,12)		20
21	Portugal	M(1,12)	2.5	2.6	2.3	2.4	2.8	2.4	2.4	2.3	1.9	2.0	2.5	2.8	2.7	M(1,12)	Portugal	21
22		M(12,12)	3.0	3.0	3.0	2.9	2.8	2.7	2.6	2.5	2.5	2.4	2.4	2.4	2.4	M(12,12)		22
23	Finlândia	M(1,12)	1.2	1.3	1.2	1.6	1.5	1.3	1.4	1.6	1.3	1.7	1.8	2.2	1.9	M(1,12)	Finland	23
24		M(12,12)	1.3	1.3	1.3	1.3	1.3	1.3	1.3	1.3	1.3	1.4	1.5	1.5	1.6	M(12,12)		24
25	Irlanda	M(1,12)	3.0	2.9	2.6	2.9	2.9	2.7	2.8	2.7	2.3	2.9	3.0	3.5	.	M(1,12)	Ireland	25
26		M(12,12)	2.7	2.7	2.7	2.7	2.8	2.7	2.7	2.7	2.6	2.7	2.8	2.9	.	M(12,12)		26
27	Eslovénia	M(1,12)	3.0	2.8	2.3	2.6	2.9	3.1	3.8	4.0	3.4	3.6	5.1	5.7	5.7	M(1,12)	Slovenia	27
28		M(12,12)	2.5	2.6	2.6	2.6	2.6	2.6	2.7	2.8	2.9	3.0	3.3	3.5	3.8	M(12,12)		28
29	Luxemburgo	M(1,12)	2.3	2.3	1.8	2.4	2.5	2.3	2.3	2.0	1.9	2.5	3.6	4.0	4.3	M(1,12)	Luxembourg	29
30		M(12,12)	3.0	2.8	2.6	2.5	2.5	2.3	2.2	2.1	2.0	2.0	2.3	2.5	2.7	M(12,12)		30

	1	2	3	4	5	6	7	8	9	10	11	12	13
	DEC 06	JAN 07	FEB 07	MAR 07	APR 07	MAY 07	JUN 07	JUL 07	AUG 07	SEP 07	OCT 07	NOV 07	DEC 07

A.2.1 TAXAS DE JURO — INTEREST RATES

Fonte/Source: Banco Central Europeu (linha/line1);European Banking Federation (linhas/lines 2 a/to 4); Banco de Portugal (linhas/lines 5 a/to 9); Reuters (linha/line 10)

Em percentagem / In percentages

		JAN 07	FEV 07	MAR 07	ABR 07	MAI 07	JUN 07	JUL 07	AGO 07	SET 07	OUT 07	NOV 07	DEZ 07	JAN 08		
		1	2	3	4	5	6	7	8	9	10	11	12	13		
1	Operações principais de refinanciamento do BCE(1)(2)	3.50	3.50	3.75	3.75	3.75	4.00	4.00	4.00	4.00	4.00	4.00	4.00	4.00	ECB main refinancing operations(1)(2)	1
2	EONIA(2)	3.59	3.60	3.90	3.87	3.85	4.14	4.08	4.29	4.16	4.13	4.04	3.92	4.19	EONIA(2)	2
3	Euribor (3 meses)(2)	3.782	3.848	3.924	4.017	4.122	4.175	4.260	4.735	4.792	4.603	4.810	4.684	4.374	Euribor (3 months)(2)	3
4	Euribor (6 meses)(2)	3.922	3.947	4.043	4.135	4.255	4.315	4.382	4.764	4.759	4.606	4.751	4.707	4.363	Euribor (6 months)(2)	4
5	Empréstimos a sociedades não financeiras, em operações até 1 milhão de euros com prazo de fixação inicial de taxa até 1 ano(3)	6.77	6.86	6.82	6.82	7.10	6.92	6.87	7.11	7.32	7.42	7.37	7.25	.	Loans to non-financial corporations, transaction up to and including EUR 1 million with initial rate fixation up to 1 year (3)	5
6	Empréstimos a particulares, para habitação com prazo de fixação inicial de taxa até 1 ano(3)	4.37	4.45	4.49	4.54	4.63	4.70	4.72	4.80	5.06	5.22	5.19	5.18	.	Loans to private individuals, for house purchase, with initial rate fixation up to 1 year(3)	6
7	Empréstimos a particulares, para consumo com prazo de fixação inicial de taxa até 1 ano (3)	7.96	7.87	8.09	7.87	7.76	7.73	7.82	7.90	7.97	8.13	8.06	7.82	.	Loans to private individuals, for consumer credit, with initial rate fixation up to 1 year (3)	7
8	Depósitos de sociedades não financeiras com prazo acordado até 1 ano(4)	3.63	3.62	3.75	3.74	3.84	4.09	4.06	4.18	4.25	4.28	4.26	4.81	.	Deposit placed by non-financial corporations with agreed maturity up to 1 year (4)	8
9	Depósitos de particulares com prazo acordado até 1 ano(4)	3.24	3.21	3.33	3.45	3.53	3.60	3.73	3.75	3.95	4.11	3.96	4.16	.	Deposit placed by private individuals with agreed maturity up to1year (4)	9
10	Taxa de rendibilidade das OT a 10 anos(5)	4.18	4.19	4.10	4.30	4.44	4.74	4.73	4.55	4.50	4.52	4.36	4.47	4.31	Yield on Treasury Bonds - 10 years (5)	10
		1	2	3	4	5	6	7	8	9	10	11	12	13		
		JAN 07	FEB 07	MAR 07	APR 07	MAY 07	JUN 07	JUL 07	AUG 07	SEP 07	OCT 07	NOV 07	DEC 07	JAN 08		

(1) Taxa mínima de proposta dos leilões de taxa variável. / Minimum bid rate refers of the variable rate tenders.
(2) Valores em fim de período. / End-of-period values.
(3) Taxas médias ponderadas relativas a novas operações de empréstimos denominados em euros, concedidos por instituições financeiras monetárias a residentes na área do euro. Inclui as operações com taxa variável. Não inclui descobertos bancários. / Weighted average rates on new loans, denominated in euros, extended by monetary financial institutions to residents in the euro area. Includes floating-rate loans.Excludes bank overdrafts.
(4) Taxas médias ponderadas relativas a novas operações de depósitos com prazo acordado, denominados em euros, de residentes na área do euro em instituições financeiras monetárias. Inclui depósitos a prazo e de poupança e equiparados a depósitos (excluindo acordos de recompra). / Weighted average rates on new deposits, denominated in euros, made by euro-area residents at monetary financial institutions. Includes time deposits, savings' deposits and deposit-like instruments (excluding repurchase agreements).
(5) Médias mensais de valores diários. / Monthly average of daily figures.

A.2.2 AGREGADOS DE CRÉDITO INTERNO — DOMESTIC CREDIT AGGREGATES

Taxas de variação anual(1)ajustadas de operações de titularização — **Annual growth rates(1)adjusted for securitisation operations**

Fonte/Source: Banco de Portugal

Em percentagem / In percentages

		DEZ 06	JAN 07	FEV 07	MAR 07	ABR 07	MAI 07	JUN 07	JUL 07	AGO 07	SET 07	OUT 07	NOV 07	DEZ 07		
		1	2	3	4	5	6	7	8	9	10	11	12	13		
1	Crédito interno total	10.6	11.1	12.1	11.5	12.1	11.4	11.6	11.4	11.7	11.4	12.2	12.5	11.3	Total domestic credit	1
2	Crédito às Administrações Públicas (2)	7.2	28.9	65.7	43.8	105.3	39.1	65.5	27.5	40.2	4.7	22.7	-0.1	-3.9	Credit to the General Government(2)	2
3	Crédito ao sector não monetário excepto Administrações Públicas	10.7	10.7	11.0	10.8	10.7	10.8	10.7	11.0	11.2	11.6	12.0	12.8	11.7	Credit to the non-monetary sector except General Government	3
4	Crédito a instituições financeiras não monetárias	15.4	13.8	15.4	16.3	14.3	16.9	12.7	15.3	19.1	16.5	20.5	22.6	14.6	Credit to non-monetary financial institutions	4
5	Créditos a particulares(3)	9.9	9.8	9.7	9.6	9.5	9.5	9.4	9.0	9.1	9.2	9.1	9.0	8.9	Credit to private individuals(3)	5
6	Habitação	9.9	9.5	9.4	9.4	9.3	9.2	9.0	8.9	8.9	8.8	8.8	8.6	8.5	Housing	6
7	Consumo e outros fins	10.1	10.9	11.4	10.9	10.2	10.9	11.3	9.3	9.9	10.9	10.6	10.9	11.1	Consumption and other purposes	7
8	Crédito a sociedades não financeiras	10.8	11.2	11.8	11.1	11.4	11.3	11.9	12.7	12.1	13.5	13.9	15.5	14.3	Credit to non-financial corporations	8
	Por memória: **Taxas de variação anual(1) não ajustadas de operações de titularização**														Memo items: **Annual growth rates(1) not adjusted for securitisation operations**	
9	Crédito interno total	9.8	10.2	11.2	11.2	11.9	11.1	11.4	10.9	11.2	11.6	12.9	13.2	12.0	Total domestic credit	9
10	Crédito a particulares(3)	8.8	8.5	8.4	9.6	9.5	9.5	9.5	8.2	8.5	10.0	10.0	10.0	10.2	Credit to private individuals(3)	10
		1	2	3	4	5	6	7	8	9	10	11	12	13		
		DEC 06	JAN 07	FEB 07	MAR 07	APR 07	MAY 07	JUN 07	JUL 07	AUG 07	SEP 07	OCT 07	NOV 07	DEC 07		

(1) As taxas de variação anual são calculadas com base na relação entre saldos em fim de mês e transacções mensais, as quais são calculadas a partir de saldos corrigidos de reclassificações, de abatimentos ao activo e de reavaliações cambiais e de preço. Para informação adicional ver notas no fim da publicação. / The annual growth rates are obtained from the relation between the outstanding amounts and the monthly transactions, which are calculated from the outstanding amounts corrected of reclassifications, write-offs/write-downs, exchange rate changes and price revaluations. For aditional information refer to the notes in the end of the Statistical Bulletin
(2) Líquido de passivos face à Administração Central. / Net of liabilities vis-à-vis Central Government.
(3) Inclui crédito a emigrantes. / Includes credit to emigrants.

A.2.3 TAXAS DE CÂMBIO DE REFERÊNCIA DO EURO E ÍNDICES CAMBIAIS PARA PORTUGAL

EURO REFERENCE EXCHANGE RATES AND EXCHANGE RATES INDICES FOR PORTUGAL

Valores médios / **Averages**

Fonte / Source: Banco Central Europeu e Banco de Portugal / European Central Bank and Banco de Portugal

		JAN 07 (21)	FEV 07 (2)	MAR 07 (3)	ABR 07 (4)	MAI 07 (5)	JUN 07 (6)	JUL 07 (7)	AGO 07 (8)	SET 07 (9)	OUT 07 (10)	NOV 07 (11)	DEZ 07 (12)	JAN 08 (13)		
1	Dólar EUA	1.2999	1.3074	1.3242	1.3516	1.3511	1.3419	1.3716	1.3622	1.3896	1.4227	1.4684	1.4570	1.4718	US Dollar	1
2	Taxa de variação mensal	-1.62	0.58	1.28	2.07	-0.04	-0.68	2.21	-0.69	2.01	2.38	3.21	-0.78	1.02	Month-on-month rate of change	2
3	Taxa de variação homóloga	7.40	9.52	10.17	10.15	5.80	6.08	8.14	6.33	9.19	12.81	14.00	10.27	13.22	Year-on-year rate of change	3
4	Iene japonês	156.56	157.60	155.24	160.68	163.22	164.55	166.76	159.05	159.82	164.95	162.89	163.55	158.68	Japanese yen	4
5	Taxa de variação mensal	1.12	0.66	-1.50	3.50	1.58	0.81	1.34	-4.62	0.48	3.21	-1.25	0.41	-2.98	Month-on-month rate of change	5
6	Taxa de variação homóloga	11.97	11.96	10.13	11.90	14.38	13.40	13.67	7.08	7.27	10.22	7.80	5.64	1.35	Year-on-year rate of change	6
7	Libra esterlina	0.66341	0.66800	0.68021	0.67934	0.68136	0.67562	0.67440	0.67766	0.68887	0.69614	0.70896	0.72064	0.74725	Sterling pound	7
8	Taxa de variação mensal	-1.40	0.69	1.83	-0.13	0.30	-0.84	-0.18	0.48	1.65	1.06	1.84	1.65	3.69	Month-on-month rate of change	8
9	Taxa de variação homóloga	-3.29	-2.19	-1.33	-2.20	-0.28	-1.61	-1.95	0.14	2.04	3.51	5.19	7.10	12.64	Year-on-year rate of change	9
	Taxa de câmbio efectiva do euro(1)														Euro effective exchange rate(1)	
10	Taxa de câmbio efectiva nominal	104.87	105.40	106.11	107.13	107.28	106.91	107.57	107.10	108.19	109.41	110.96	111.20	.	Nominal effective exchange rate	10
11	Taxa de variação mensal	-0.62	0.50	0.67	0.96	0.15	-0.34	0.61	-0.44	1.02	1.12	1.42	0.22	.	Month-on-month rate of change	11
12	Taxa de variação homóloga	2.99	4.20	4.10	3.98	3.18	2.62	2.91	2.40	3.62	5.34	6.22	5.37	.	Year-on-year rate of change	12
13	Taxa de câmbio efectiva real (IPC)	105.64	106.06	106.71	107.86	107.91	107.43	108.13	107.66	108.78	109.98	111.59	111.85	.	Real effective exchange rate (CPI)	13
14	Taxa de variação mensal	-0.43	0.39	0.61	1.07	0.05	-0.44	0.65	-0.44	1.04	1.10	1.46	0.24	.	Month-on-month rate of change	14
15	Taxa de variação homóloga	2.89	3.95	3.65	3.66	2.84	2.26	2.50	2.10	3.43	5.04	6.03	5.42	.	Year-on-year rate of change	15
	Índice cambial efectivo para Portugal(2)														Effective exchange rate index for Portugal (2)	
16	Índice cambial efectivo nominal	101.15	101.26	101.44	101.64	101.70	101.63	101.74	101.64	101.88	102.14	102.45	102.54	102.75	Nominal effective exchange rate index	16
17	Taxa de variação mensal	-0.13	0.11	0.18	0.20	0.06	-0.07	0.11	-0.10	0.24	0.26	0.30	0.09	0.20	Month-on-month rate of change	17
18	Taxa de variação homóloga	0.60	0.85	0.83	0.78	0.73	0.56	0.60	0.55	0.79	1.16	1.36	1.24	1.58	Year-on-year rate of change	18
19	Índice cambial efectivo real mensal (IPC)	107.11	106.79	107.66	108.11	108.10	107.86	108.07	107.35	107.74	107.95	108.07	107.90(3)	.	Monthly real effective exchange rate index (CPI)	19
20	Taxa de variação mensal	0.06	-0.30	0.81	0.42	-0.01	-0.22	0.19	-0.67	0.36	0.19	0.11	-0.16	.	Month-on-month rate of change	20
21	Taxa de variação homóloga	1.24	1.21	1.12	1.47	1.13	0.94	1.03	0.75	0.61	0.96	1.02	0.79	.	Year-on-year rate of change	21
		1 JAN 07	2 FEB 07	3 MAR 07	4 APR 07	5 MAY 07	6 JUN 07	7 JUL 07	8 AUG 07	9 SEP 07	10 OCT 07	11 NOV 07	12 DEC 07	13 JAN 08		

(1) Valores referentes ao conjunto de 24 parceiros comerciais.Para mais informações consultar www.ecb.int./ Figures referring to the 24 trading partner group. Further information is available on www.ecb.int.
(2) Para informação adicional ver notas aos quadros D1.2.3 e D1.2.4 no fim da publicação. / For aditional information refer to the notes in the tables D1.2.3 e D1.2.4 in the end of the Statistical Bulletin.
(3) Valor baseado parcialmente em estimativas./ Figures partially based on estimations.

A.3.1 BALANÇA DE PAGAMENTOS

BALANCE OF PAYMENTS

Principais componentes / **Main items**

Valores líquidos / Net figures

Fonte / Source: Banco de Portugal, Instituto Nacional de Estatística

10^6 euros

		2006 (1)	2007 (2)	IIT 07 (3)	IIIT 07 (4)	IVT 07 (5)	OUT 07 (6)	NOV 07 (7)	DEZ 07 (8)		
1	Balança corrente	-14 599	-15 238	-3 897	-2 991	-4 844	-1 227	-1 903	-1 714	Current account	1
2	Bens(1)	-16 629	-17 237	-4 203	-4 363	-5 142	-1 730	-1 741	-1 671	Goods(1)	2
3	Serviços	4 893	6 231	1 496	2 338	1 511	640	407	464	Services	3
4	Rendimentos	-5 366	-6 906	-2 125	-1 574	-1 869	-484	-695	-690	Income	4
5	Transferências correntes	2 503	2 674	935	607	655	347	127	182	Current transfers	5
6	Balança de capital	1 260	2 038	136	437	723	271	26	427	Capital account	6
7	Balança financeira(2)	12 013	15 414	3 778	3 282	5 785	1 651	2 591	1 543	Financial account(2)	7
8	Investimento directo(3)	3 079	-1 496	-96	192	-1 191	-492	100	-799	Direct investment(3)	8
9	Investimento de carteira	2 645	9 629	7 503	1 165	3 783	2 832	-1 512	2 463	Portfolio investment	9
10	Derivados financeiros	-257	691	332	321	32	147	19	-134	Financial derivatives	10
11	Outro investimento	4 626	5 877	-4 172	1 046	3 197	-1 067	4 114	149	Other investment	11
12	Activos de reserva(4)	1 919	713	212	558	-36	231	-130	-136	Reserve assets(4)	12
13	Erros e omissões	1 326	-2 214	-18	-728	-1 664	-695	-714	-255	Errors and omissions	13
	Por memória:									Memo items:	
14	Balança corrente e de capital	-13 339	-13 200	-3 761	-2 555	-4 121	-956	-1 877	-1 288	Current and capital accounts	14
15	Balança corrente e de capital (em % do PIB)	-8.6	.	-9.3	-6.3	.	.	.	.	Current and capital accounts (as a % of GDP)	15
		1 2006	2 2007	3 IIQ 07	4 IIIQ 07	5 IVQ 07	6 OCT 07	7 NOV 07	8 DEC 07		

(1) Com base em informação do INE ajustada para valores f.o.b../ Based on data from INE, adjusted to f.o.b. values.
(2) Na balança financeira, um sinal negativo (positivo) corresponde a um aumento líquido (diminuição líquida) de activos ou a uma diminuição líquida (aumento líquido) de passivos./ A minus (plus) sign means a net increase (net decrease) in assets and a net decrease (net increase) in liabilities.
(3) Inclui investimento imobiliário. / Includes real estate investment.
(4) A partir de Janeiro de 1999 são considerados activos de reserva apenas os activos do Banco de Portugal face a não residentes da área do euro e denominados em moedas de países fora desta área, havendo lugar a uma quebra de série. / From 1999 onwards, reserve assets include only Banco de Portugal claims on non-euro area residents denominated in non-euro area currencies, thus implying a break in the series.

A.3.2 POSIÇÃO DE INVESTIMENTO INTERNACIONAL — INTERNATIONAL INVESTMENT POSITION

Principais componentes — **Main items**

Posições em fim de período — End-of-period positions

Fonte / Source: Banco de Portugal, Instituto Nacional de Estatística — 10^6 euros

		2004 (1)	2005 (2)	JUN 06 (3)	SET 06 (4)	DEZ 06 (5)	MAR 07 (6)	JUN 07 (7)	SET 07 (8)		
1	Posição de investimento internacional	-93 510	-104 591	-113 550	-119 011	-122 436	-124 885	-132 028	-131 177	International investment position	1
2	Activos	224 217	250 051	261 562	260 654	270 458	275 737	286 583	290 984	Assets	2
3	Investimento directo de Portugal no exterior(1)	33 855	37 359	39 334	40 544	41 648	44 540	45 591	47 094	Portuguese direct investment abroad(1)	3
4	Investimento de carteira	91 733	110 531	116 813	113 896	115 431	118 992	121 236	120 404	Portfolio investment	4
5	Derivados financeiros(2)	-613	-64	28	149	53	66	186	-65	Financial derivatives(2)	5
6	Outro investimento	90 665	93 440	97 741	98 697	105 822	104 443	112 295	116 340	Other investment	6
7	Activos de reserva(3)	8 578	8 785	7 645	7 368	7 504	7 696	7 276	7 211	Reserve assets(3)	7
8	Passivos	317 727	354 642	375 112	379 665	392 894	400 622	418 611	422 161	Liabilities	8
9	Investimento directo do exterior em Portugal	50 763	55 606	59 861	62 456	64 936	66 691	68 196	69 005	Foreign direct investment in Portugal	9
10	Investimento de carteira	112 223	129 474	128 170	133 945	141 337	142 851	155 832	153 788	Portfolio investment	10
11	Outro investimento	154 741	169 562	187 081	183 265	186 621	191 080	194 583	199 368	Other investment	11
	Por memória:									Memo items:	
12	Posição de investimento internacional (em% do PIB)	-64.9	-70.3	.	.	.	-78.9	.	.	International investment position (as a % GDP)	12
		1 2004	2 2005	3 JUN 06	4 SEP 06	5 DEC 06	6 MAR 07	7 JUN 07	8 SEP 07		

(1) Inclui investimento imobiliário. / Includes real estate investment.
(2) Valores líquidos. / Net figures.
(3) A partir de Janeiro de 1999 são considerados activos de reserva apenas os activos do Banco de Portugal face a não residentes da área do euro e denominados em moedas de países fora desta área, havendo lugar a uma quebra de série. / From 1999 onwards, reserve assets include only Banco de Portugal claims on non-euro area residents denominated in non-euro area currencies, thus implying a break in the series.

A.4.1 FINANCIAMENTO DAS ADMINISTRAÇÕES PÚBLICAS — GENERAL GOVERNMENT FINANCING

Fluxos acumulados desde o início do ano — **Cumulative flows since the beginning of the year**

Fonte / Source: Banco de Portugal — 10^6 euros

		2004 (1)	2005 (2)	2006 (3)	OUT 06 (4)	NOV 06 (5)	DEZ 06 (6)	OUT 07 (7)	NOV 07 (8)	DEZ 07 (9)		
1	Crédito líquido de residentes	-1 101	-1 231	613	729	1 360	613	-86	-311	-1 720	Residents net credit	1
2	Instituições Financeiras Monetárias (IFM)	765	-137	-144	-264	523	-144	224	-23	-805	Monetary financial institutions (MFI)	2
3	dos quais: Títulos	-43	266	560	445	106	560	-593	-862	-880	of which: Securities	3
4	Outros sectores	-1 865	-1 094	758	994	837	758	-310	-288	-916	Other sectors	4
5	Empréstimos e depósitos	-384	-8	1 214	1 207	1 152	1 214	489	345	389	Loans and deposits	5
6	dos quais: Certificados de Aforro	-412	-130	446	417	413	446	91	109	127	of which: saving certificates	6
7	Títulos de curto prazo	78	-839	-451	-424	-532	-451	135	-99	-325	Short-term securities	7
8	Títulos de médio e longo prazo	-1 559	-247	-5	211	217	-5	-935	-533	-980	Medium- and long term securities	8
9	Crédito líquido de não residentes	5 657	10 272	3 741	2 612	3 123	3 741	2 286	3 102	4 719	Non-residents net credit	9
10	Empréstimos e depósitos	445	-711	160	-1 144	161	160	-430	841	1 488	Loans and deposits	10
11	dos quais: responsabilidades líquidas do Tesouro face ao exterior	-244	-15	255	-76	155	255	-281	86	-121	of which: Treasury net foreign liabilities	11
12	Títulos	5 212	10 983	3 581	3 755	2 962	3 581	2 716	2 262	3 231	Securities	12
13	Títulos de curto prazo	4 926	2 985	-3 326	-3 065	-3 799	-3 326	1 051	747	1 185	Short-term securities	13
14	Títulos de médio e longo prazo	286	7 998	6 907	6 820	6 761	6 907	1 665	1 515	2 046	Medium- and long term securities	14
15	Total	4 557	9 040	4 354	3 341	4 483	4 354	2 200	2 792	2 999	Total	15
		1 2004	2 2005	3 2006	4 OCT 06	5 NOV 06	6 DEC 06	7 OCT 07	8 NOV 07	9 DEC 07		

B. Estatísticas Monetárias e Financeiras

B. Monetary and Financial Statistics

B.0 Agregados monetários e principais contrapartidas

B.0 Monetary aggregates and main counterparts

B.0.1 AGREGADOS MONETÁRIOS DA ÁREA DO EURO[a]

Saldos em fim de mês

EURO AREA MONETARY AGGREGATES[a]

End-of-month figures

Fonte / Source: Banco Central Europeu / European Central Bank

10^6 euros

		M3								
		M2								
		M1								
		Circulação monetária	Passivos à vista	Total	Outros depósitos e equiparados até 2 anos [1]	Depósitos com pré-aviso até 3 meses	Total	Acordos de recompra	Títulos excepto capital até 2 anos[2]	Total
		1	2	3=1+2	4	5	6=3+4+5	7	8	9=6+7+8
03	Dez	397 902	2 329 186	2 727 088	1 039 155	1 529 556	5 295 799	208 702	674 151	6 178 652
04	Dez	468 426	2 480 457	2 948 883	1 040 493	1 642 889	5 632 265	228 752	707 160	6 568 177
05	Dez	532 816	2 946 818	3 479 634	1 123 638	1 549 593	6 152 865	221 936	741 992	7 116 793
06	Jul	562 694	3 009 831	3 572 525	1 232 930	1 562 585	6 368 040	250 469	787 720	7 406 229
	Ago	558 976	2 956 935	3 515 911	1 267 795	1 562 624	6 346 330	264 947	818 766	7 430 043
	Set	563 175	3 018 180	3 581 355	1 304 843	1 558 871	6 445 069	263 778	824 316	7 533 163
	Out	567 085	2 996 457	3 563 542	1 341 747	1 551 796	6 457 085	261 287	838 962	7 557 334
	Nov	571 495	3 038 228	3 609 723	1 367 269	1 543 506	6 520 498	260 792	836 287	7 617 577
	Dez	592 178	3 164 309	3 756 487	1 414 832	1 557 062	6 728 381	248 003	812 870	7 789 254
07	Jan	575 643	3 106 116	3 681 760	1 446 377	1 558 396	6 686 533	262 288	862 239	7 811 060
	Fev	578 707	3 095 259	3 673 966	1 469 615	1 547 051	6 690 632	268 835	884 258	7 843 725
	Mar	588 436	3 146 898	3 735 333	1 534 079	1 544 790	6 814 202	282 021	906 270	8 002 493
	Abr	594 737	3 157 933	3 752 669	1 572 661	1 537 189	6 862 520	281 553	924 299	8 068 372
	Mai	597 580	3 179 281	3 776 861	1 599 726	1 533 376	6 909 964	285 187	957 518	8 152 669
	Jun	604 887	3 240 191	3 845 078	1 634 259	1 526 335	7 005 671	282 247	941 864	8 229 782
	Jul	612 868	3 217 938	3 830 806	1 694 753	1 516 103	7 041 662	287 084	952 831	8 281 577
	Ago	610 544	3 137 804	3 748 348	1 765 453	1 508 148	7 021 948	297 646	966 990	8 286 584
	Set	610 413	3 212 677	3 823 089	1 795 649	1 501 607	7 120 345	293 732	963 137	8 377 214
	Out	613 469	3 176 634	3 790 103	1 890 941	1 525 104	7 206 148	291 917	983 901	8 481 966
	Nov	618 585	3 211 944	3 830 529	1 916 009	1 518 762	7 265 300	300 217	1 009 098	8 574 615
	Dez	638 515	3 269 994	3 908 508	1 984 685	1 539 541	7 432 734	281 322	978 302	8 692 358

		1	2	3=1+2	4	5	6=3+4+5	7	8	9=6+7+8
		Currency in circulation	Overnight deposits	Total	Other deposits and deposit-like instruments up to 2 years [1]	Deposits redeemable at notice up to 3 months	Total	Repurchase agreements	Securities other than capital up to 2 years[2]	Total
		M1								
		M2								
		M3								

(1) Excepto passivos à vista, depósitos com pré-aviso e acordos de recompra. / Except overnight deposits, deposits redeemable at notice and repurchase agreements.
(2) Inclui unidades de participação de fundos do mercado monetário e títulos do mercado monetário./Includes money market funds shares/units and money market paper.

B.0.2 CONTRIBUIÇÃO NACIONAL PARA OS AGREGADOS MONETÁRIOS DA ÁREA DO EURO[a]

Saldos em fim de mês

NATIONAL CONTRIBUTION FOR THE EURO AREA MONETARY AGGREGATES[a]

End-of-month figures

Fonte / Source: Banco de Portugal, Banco Central Europeu / Banco de Portugal, European Central Bank

10^6 euros

		M3, excluindo circulação monetária							Por memória
		M2, excluindo circulação monetária				Acordos de recompra	Títulos excepto capital até 2 anos[2]	Total	Emissão monetária deduzida de numerário denominado em euros na posse de IFM residentes[3]
		M1, excluindo circulação monetária	Outros depósitos e equiparados até 2 anos[1]	Depósitos com pré-aviso até 3 meses	Total				
		1	2	3	4=1+2+3	5	6	7=4+5+6	8
03	Dez	49 110	74 686	44	123 840	0	858	124 698	8 197
04	Dez	49 840	80 171	137	130 149	0	1 427	131 576	10 314
05	Dez	56 191	81 762	272	138 225	8	1 445	139 678	11 883
06	Jul	54 385	80 055	352	134 791	203	1 213	136 207	12 532
	Ago	53 197	81 967	349	135 513	203	987	136 703	12 422
	Set	54 284	80 585	345	135 214	204	875	136 293	12 564
	Out	51 805	83 559	333	135 696	202	822	136 720	12 664
	Nov	53 705	84 619	332	138 655	203	542	139 400	12 673
	Dez	58 053	84 836	343	143 232	327	463	144 021	13 083
07	Jan	53 549	85 055	369	138 973	326	438	139 737	12 876
	Fev	52 902	85 992	343	139 237	487	412	140 137	12 904
	Mar	53 200	85 431	346	138 977	552	399	139 928	13 082
	Abr	52 570	89 494	365	142 430	714	493	143 636	13 173
	Mai	52 741	88 581	380	141 702	723	279	142 704	13 356
	Jun	55 417	88 389	377	144 184	556	220	144 960	13 470
	Jul	56 205	89 479	560	146 243	608	223	147 074	13 587
	Ago	52 743	94 004	457	147 203	604	202	148 009	13 490
	Set	55 176	92 844	477	148 497	543	508	149 547	13 557
	Out	54 114	96 074	499	150 687	267	770	151 724	13 615
	Nov	53 582	96 964	498	151 044	0	880	151 925	13 711
	Dez	56 522	97 642	443	154 607	0	1 104	155 711	14 093

		1	2	3	4=1+2+3	5	6	7=4+5+6	8
		M1, excluding currency in circulation	Other deposits and deposit-like instruments up to 2 years [1]	Deposits redeemable at notice up to 3 months	Total	Repurchase agreements	Securities other than capital up to 2 years[2]	Total	Notes and coins issued excluding those held by resident MFIs[3]
		M2, excluding currency in circulation							
		M3, excluding currency in circulation							Memo items:

(1) Excepto passivos à vista, depósitos com pré-aviso e acordos de recompra. / Except overnight deposits, deposits redeemable at notice and repurchase agreements.
(2) Inclui unidades de participação de fundos do mercado monetário e títulos do mercado monetário. / Includes money market funds shares/units and money market paper.
(3) Sobre o conceito ver notas no fim da publicação. / For information on this concept see notes at the end of this publication.

B.0.3 PRINCIPAIS CONTRAPARTIDAS DO M3 DA ÁREA DO EURO[(a)]

Saldos em fim de mês

MAIN COUNTERPARTS OF EURO AREA M3[(a)]

End-of-month figures

Fonte / Source: Banco Central Europeu / European Central Bank

10^6 euros

		Responsabilidades não monetárias das IFM					Crédito ao sector não monetário			Disponibilidades líquidas face ao Resto do Mundo
		Outros depósitos e equiparados a mais de 2 anos [(1)]	Depósitos com pré-aviso a mais de 3 meses	Títulos excepto capital a mais de 2 anos	Capital e reservas	Total	Administrações Públicas (AP)	Sector não monetário (excepto AP)	Total	
		1	2	3	4	5=1+...+4	6	7	8=6+7	9
03	Dez	1 256 579	92 184	1 785 240	1 010 167	4 144 170	2 204 286	8 159 658	10 363 944	252 390
04	Dez	1 365 103	91 060	1 957 992	1 051 559	4 465 714	2 273 300	8 693 371	10 966 671	395 257
05	Dez	1 519 336	87 676	2 195 860	1 200 586	5 003 458	2 442 535	9 549 756	11 992 291	444 151
06	Jul	1 609 717	93 474	2 309 390	1 274 039	5 286 620	2 385 009	10 264 535	12 649 544	473 912
	Ago	1 612 121	94 965	2 310 722	1 272 808	5 290 616	2 360 006	10 287 256	12 647 262	454 372
	Set	1 614 944	96 335	2 330 454	1 275 615	5 317 348	2 355 241	10 413 448	12 768 689	483 987
	Out	1 630 763	98 439	2 359 983	1 283 801	5 372 986	2 349 735	10 500 224	12 849 959	513 107
	Nov	1 639 941	101 082	2 370 239	1 279 885	5 391 147	2 352 521	10 592 855	12 945 376	574 870
	Dez	1 663 572	103 153	2 389 011	1 276 487	5 432 223	2 294 188	10 639 118	12 933 306	654 983
07	Jan	1 670 252	105 809	2 404 424	1 283 652	5 464 137	2 316 519	10 769 505	13 086 024	632 345
	Fev	1 672 244	107 714	2 436 363	1 296 025	5 512 346	2 318 983	10 834 725	13 153 707	671 053
	Mar	1 703 156	108 645	2 461 683	1 341 777	5 615 261	2 308 820	10 987 202	13 296 022	748 981
	Abr	1 715 057	108 946	2 468 440	1 345 090	5 637 533	2 290 438	11 151 877	13 442 315	706 779
	Mai	1 732 084	108 750	2 495 631	1 316 400	5 652 865	2 321 318	11 264 485	13 585 802	694 559
	Jun	1 751 506	109 422	2 530 271	1 346 849	5 738 048	2 310 913	11 356 985	13 667 898	740 236
	Jul	1 765 522	110 269	2 533 790	1 366 164	5 775 745	2 291 997	11 455 469	13 747 466	743 100
	Ago	1 761 438	110 442	2 546 877	1 368 261	5 787 018	2 256 827	11 486 762	13 743 589	692 377
	Set	1 756 388	111 687	2 528 606	1 395 126	5 791 807	2 244 955	11 614 299	13 859 254	671 821
	Out	1 770 554	119 503	2 568 434	1 461 073	5 919 564	2 396 181	11 823 216	14 219 397	683 996
	Nov	1 772 074	120 305	2 554 560	1 458 482	5 905 421	2 398 139	11 911 026	14 309 166	701 224
	Dez	1 822 259	120 660	2 543 161	1 494 111	5 980 191	2 393 291	12 003 992	14 397 283	645 442

	1	2	3	4	5=1+...+4	6	7	8=6+7	9
	Other deposits and deposit-like instruments over 2 years [(1)]	Deposits redeemable at notice over 3 months	Securities other than capital over 2 years	Capital and reserves	Total	General Government (GG)	Non-monetary sector (except GG)	Total	Net external assets
	MFIs' non-monetary liabilities					Credit to the non-monetary sector			

(1) Excepto passivos à vista, depósitos com pré-aviso e acordos de recompra. / Except overnight deposits, deposits redeemable at notice and repurchase agreements.

B.0.4 CONTRIBUIÇÃO NACIONAL PARA AS PRINCIPAIS CONTRAPARTIDAS DO M3 DA ÁREA DO EURO[(a)]

Saldos em fim de mês

NATIONAL CONTRIBUTION FOR THE MAIN COUNTERPARTS OF EURO AREA M3[(a)]

End-of-month figures

Fonte / Source: Banco de Portugal, Banco Central Europeu / Banco de Portugal, European Central Bank

10^6 euros

		Responsabilidades não monetárias das IFM					Crédito ao sector não monetário			Disponibilidades líquidas face ao Resto do Mundo
		Outros depósitos e equiparados a mais de 2 anos [(1)]	Depósitos com pré-aviso a mais de 3 meses	Títulos excepto capital a mais de 2 anos	Capital e reservas	Total	Administrações Públicas (AP)	Sector não monetário (excepto AP)	Total	
		1	2	3	4	5=1+...+4	6	7	8=6+7	9
03	Dez	4 435	2	20 172	31 916	56 526	19 267	203 054	222 321	-29 730
04	Dez	6 676	0	19 723	31 139	57 538	20 245	216 572	236 817	-32 173
05	Dez	12 679	0	13 133	33 351	59 163	21 516	234 058	255 574	-32 642
06	Jul	18 594	0	12 006	36 375	66 975	19 483	253 006	272 488	-39 427
	Ago	18 733	0	12 038	36 364	67 136	19 852	252 473	272 324	-40 908
	Set	20 085	0	12 161	36 418	68 664	19 954	249 138	269 092	-43 033
	Out	19 882	0	11 257	36 784	67 923	19 758	250 608	270 366	-46 565
	Nov	19 791	0	11 386	36 722	67 899	19 719	251 150	270 870	-45 777
	Dez	18 785	0	13 399	36 730	68 914	20 441	255 751	276 192	-46 678
07	Jan	19 129	0	13 027	37 166	69 322	19 859	255 787	275 646	-46 187
	Fev	19 099	0	13 069	37 533	69 700	19 633	258 356	277 988	-44 282
	Mar	20 829	0	15 428	37 475	73 733	18 990	261 504	280 494	-44 793
	Abr	20 715	0	15 600	37 027	73 342	18 799	263 914	282 713	-45 521
	Mai	20 646	0	19 015	36 978	76 639	17 524	267 276	284 800	-45 887
	Jun	20 654	0	23 608	37 055	81 318	17 398	272 925	290 324	-45 644
	Jul	21 953	0	24 241	37 247	83 441	17 330	274 437	291 768	-44 678
	Ago	21 696	0	24 929	37 414	84 039	16 256	276 135	292 392	-45 567
	Set	21 543	0	24 827	38 056	84 427	16 357	279 817	296 175	-46 164
	Out	23 595	0	25 679	38 769	88 042	16 619	285 244	301 862	-44 717
	Nov	23 310	0	25 885	39 193	88 387	17 852	288 402	306 253	-44 638
	Dez	22 429	0	27 510	39 733	89 673	18 756	291 808	310 564	-46 199

	1	2	3	4	5=1+...+4	6	7	8=6+7	9
	Other deposits and deposit-like instruments over 2 years [(1)]	Deposits redeemable at notice over 3 months	Securities other than capital over 2 years	Capital and reserves	Total	General Government (GG)	Non-monetary sector (except GG)	Total	Net external assets
	MFIs' non-monetary liabilities					Credit to the non-monetary sector			

(1) Excepto passivos à vista, depósitos com pré-aviso e acordos de recompra. / Except overnight deposits, deposits redeemable at notice and repurchase agreements.

B.0.5 AGREGADOS MONETÁRIOS DA ÁREA DO EURO E CONTRIBUIÇÃO NACIONAL[(a)]

Taxas de variação anual

MONETARY AGGREGATES OF THE EURO AREA AND NATIONAL CONTRIBUTION[(a)]

Annual growth rates

Fonte / Source: Banco Central Europeu / European Central Bank

Em percentagem / In percentages

		Agregados monetários da área do euro			Contribuição nacional			Peso relativo da contribuição nacional		
		M1	M2	M3	M1 excluindo circulação monetária	M2 excluindo circulação monetária	M3 excluindo circulação monetária	M1 excluindo circulação monetária	M2 excluindo circulação monetária	M3 excluindo circulação monetária
		1	2	3	4	5	6	7	8	9
03	Dez	10.1	7.5	6.9	7.6	4.2	4.3	2.1	2.5	2.2
04	Dez	8.4	6.6	6.6	1.1	5.3	5.7	2.0	2.5	2.2
05	Dez	11.6	8.7	7.5	12.6	5.9	5.8	1.9	2.5	2.1
06	Jul	7.4	8.1	7.7	2.2	3.2	3.1	1.8	2.3	2.0
	Ago	7.4	8.4	8.2	2.3	3.8	3.5	1.8	2.3	2.0
	Set	7.6	8.6	8.7	2.5	1.3	0.9	1.8	2.3	2.0
	Out	6.2	8.1	8.5	-1.7	2.4	2.1	1.7	2.3	2.0
	Nov	6.7	8.9	9.4	-0.4	3.0	2.4	1.8	2.3	2.0
	Dez	7.9	9.5	10.0	3.4	3.9	3.4	1.8	2.3	2.0
07	Jan	6.6	9.0	10.0	-1.2	2.7	2.2	1.7	2.3	1.9
	Fev	6.5	8.8	10.0	0.8	3.0	2.5	1.7	2.3	1.9
	Mar	7.4	9.7	11.2	2.6	2.9	2.5	1.7	2.2	1.9
	Abr	5.9	8.7	10.2	2.0	7.1	6.8	1.7	2.3	1.9
	Mai	6.0	9.3	10.7	0.7	4.6	4.1	1.7	2.2	1.9
	Jun	6.5	9.7	11.1	1.0	6.8	6.3	1.7	2.3	1.9
	Jul	6.9	10.4	11.6	4.1	9.2	8.7	1.7	2.3	1.9
	Ago	6.2	10.4	11.5	-0.2	9.3	9.0	1.7	2.3	1.9
	Set	6.5	10.4	11.5	2.4	10.7	10.6	1.7	2.3	1.9
	Out	6.1	11.1	12.2	5.3	12.0	11.9	1.7	2.3	1.9
	Nov	5.9	10.8	12.2	0.5	9.8	9.8	1.7	2.3	1.9
	Dez	4.0	10.0	11.4	-1.9	8.7	8.9	1.7	2.3	1.9

	1	2	3	4	5	6	7	8	9
	M1	M2	M3	M1 excluding currency in circulation	M2 excluding currency in circulation	M3 excluding currency in circulation	M1 excluding currency in circulation	M2 excluding currency in circulation	M3 excluding currency in circulation
	Euro area monetary aggregates			National contribution			Relative weight of national contribution		

B.1 Síntese monetária

B.1 Monetary survey

B.1.1 SÍNTESE MONETÁRIA - Activo (continua)

Saldos em fim de mês

MONETARY SURVEY - Assets (to be continued)

End-of-month figures

Fonte / Source: Banco de Portugal

10^6 euros

		Activos líquidos sobre o exterior[1]			Crédito às Administrações públicas			Crédito interno (excepto Administrações públicas)						Total	Por memória:	
										Instituições financeiras não monetárias						
		Banco de Portugal	Outras instituições financeiras monetárias	Total	Crédito à Administração Central	Crédito às Administrações Públicas excepto Administração Central	Total	Particulares (incluindo emigrantes)	Sociedades não financeiras	Outros intermediários financeiros e auxiliares financeiros	Sociedades de seguros e fundos de pensões	Total	Total		Activos líquidos sobre o exterior de OIFM denominados em euros	Crédito líquido à Administração Central
		1	2	3=1+2	4	5	6=4+5	7	8	9	10	11=9+10	12=7+8+11	13=3+6+12	14	15
03	Dez	19 627	-46 551	-26 923	3 988	3 935	7 923	84 675	91 589	17 627	337	17 964	194 228	175 227	-39 402	-59
04	Dez	11 969	-44 155	-32 187	4 355	4 133	8 489	90 539	93 973	18 076	385	18 461	202 973	179 275	-39 078	782
05	Dez	9 581	-47 883	-38 302	4 775	4 513	9 288	99 932	97 900	18 871	373	19 244	217 076	188 062	-43 410	498
06	Jul	8 544	-62 356	-53 812	4 417	4 456	8 873	112 786	103 506	18 956	921	19 877	236 169	191 230	-54 940	1 250
	Ago	9 545	-64 705	-55 160	4 719	4 487	9 205	113 724	104 225	18 627	811	19 439	237 387	191 433	-57 530	-2
	Set	13 679	-67 390	-53 711	4 429	4 513	8 942	113 245	104 467	19 770	919	20 688	238 400	193 631	-60 322	1 221
	Out	13 034	-68 324	-55 290	4 689	4 471	9 160	114 252	104 897	19 095	900	19 996	239 144	193 014	-61 386	1 032
	Nov	13 134	-67 436	-54 303	4 826	4 584	9 409	115 280	104 724	19 169	905	20 074	240 078	195 185	-60 158	1 958
	Dez	15 297	-65 616	-50 320	5 412	4 709	10 121	115 108	106 715	21 342	1 108	22 450	244 273	204 074	-60 212	742
07	Jan	13 598	-69 066	-55 467	4 990	4 705	9 695	115 904	106 936	20 245	879	21 123	243 963	198 191	-60 026	2 343
	Fev	13 568	-72 777	-59 209	5 264	4 709	9 973	116 698	108 671	20 494	940	21 434	246 803	197 567	-64 375	3 146
	Mar	14 026	-69 382	-55 356	4 893	4 732	9 626	117 930	109 217	21 341	1 007	22 348	249 495	203 764	-59 878	2 700
	Abr	12 984	-69 665	-56 681	4 990	4 646	9 636	118 828	110 290	21 003	1 006	22 009	251 128	204 084	-59 825	2 706
	Mai	12 862	-69 811	-56 949	4 831	4 626	9 457	120 125	112 176	21 163	1 040	22 204	254 505	207 013	-58 219	2 425
	Jun	12 920	-66 815	-53 894	5 001	4 466	9 467	121 296	114 578	22 126	1 042	23 168	259 042	214 615	-56 187	2 340
	Jul	14 621	-66 340	-51 719	5 159	4 502	9 661	121 546	116 064	21 581	1 230	22 811	260 421	218 363	-55 706	2 785
	Ago	12 588	-66 891	-54 303	4 416	4 506	8 923	122 849	116 334	21 706	1 233	22 939	262 121	216 742	-55 366	1 819
	Set	12 258	-66 540	-54 282	4 408	4 564	8 973	123 986	118 005	22 620	1 242	23 862	265 852	220 543	-55 433	1 468
	Out	11 504	-63 793	-52 289	4 546	4 511	9 058	125 166	119 938	22 548	1 285	23 833	268 937	225 706	-55 535	2 277
	Nov	10 973	-66 430	-55 457	4 338	4 516	8 854	127 290	121 526	22 823	1 506	24 329	273 145	226 542	-57 245	1 991
	Dez	16 825	-69 170	-52 345	4 244	4 589	8 832	127 414	122 348	24 389	1 010	25 399	275 162	231 649	-61 460	632

	1	2	3=1+2	4	5	6=4+5	7	8	9	10	11=9+10	12=7+8+11	13=3+6+12	14	15
	Banco de Portugal	Other monetary financial institutions	Total	Credit to the Central Government	Credit to the General Government except Central Government	Total	Private individuals (including emigrants)	Non-financial corporations	Other financial intermediaries and financial auxiliaries	Insurance corporations and pension funds	Total	Total	Total	Net external assets of other MFIs denominated in euros	Net credit to the Central Government
	Net external assets[1]			Credit to the General Government			Domestic credit (except General Government)							Memo items:	
									Non-monetary financial institutions						

B.1.1 SÍNTESE MONETÁRIA - Passivo (continuação)

Saldos em fim de mês

MONETARY SURVEY - Liabilities (continued)

End-of-month figures

Fonte / Source: Banco de Portugal

10^6 euros

		Emissão monetária deduzida de numerário denominado em euros na posse de IFM residentes[2]	Depósitos e equiparados					Títulos excepto capital	Unidades de participação de fundos do mercado monetário	Capital e reservas[3][4]	Diversos (líquidos)	Total	Por memória:
			Administrações Públicas (AP)	Particulares (incluindo emigrantes)	Sociedades não financeiras	Instituições financeiras não monetárias	Total						Passivos até 2 anos face ao sector não monetário (excepto AC)
		16	17	18	19	20	21=17+18+19+20	22	23	24	25	26=16+21+..+25	27
03	Dez	8 197	6 568	86 019	22 365	8 932	123 885	22 515	1 058	33 127	-13 555	175 227	126 398
04	Dez	10 315	6 349	88 528	23 344	9 678	127 898	22 251	1 069	32 345	-14 604	179 275	131 381
05	Dez	11 883	7 236	90 114	28 463	16 816	142 629	15 438	1 098	34 897	-17 883	188 062	141 523
06	Jul	12 531	6 348	91 174	25 060	20 774	143 355	15 152	919	37 905	-18 632	191 230	138 204
	Ago	12 422	8 203	91 175	24 634	20 447	144 460	15 149	917	37 931	-19 447	191 433	137 250
	Set	12 564	6 921	90 815	25 155	22 959	145 849	15 288	894	37 957	-18 921	193 631	138 777
	Out	12 664	7 328	90 787	25 446	22 456	146 016	14 431	855	38 375	-19 327	193 014	138 686
	Nov	12 673	6 706	92 114	26 363	22 828	148 011	14 542	818	38 611	-19 470	195 185	141 550
	Dez	13 083	8 098	93 236	30 354	22 925	154 613	16 591	751	38 640	-19 604	204 074	147 693
07	Jan	12 865	6 356	92 510	27 274	20 164	146 305	16 518	733	39 080	-17 310	198 191	140 862
	Fev	12 905	5 881	92 610	26 419	20 443	145 353	16 818	703	39 426	-17 637	197 567	140 479
	Mar	13 082	5 710	92 160	26 773	24 310	148 953	19 320	676	39 388	-17 653	203 764	141 547
	Abr	13 173	5 930	92 532	27 358	23 259	149 079	19 626	656	38 960	-17 410	204 084	141 870
	Mai	13 357	6 400	92 660	27 880	22 949	149 889	23 029	623	38 982	-18 866	207 013	142 760
	Jun	13 471	6 707	94 351	27 672	24 258	152 987	27 586	597	38 759	-18 784	214 615	145 657
	Jul	13 587	6 083	95 438	28 324	25 714	155 559	28 071	584	38 949	-18 387	218 363	147 323
	Ago	13 490	6 769	95 504	27 302	24 668	154 242	28 630	570	38 983	-19 173	216 742	145 934
	Set	13 558	7 085	96 399	28 231	25 706	157 421	28 795	547	39 573	-19 351	220 543	149 281
	Out	13 615	6 819	97 707	28 344	27 471	160 341	29 922	470	40 336	-18 978	225 706	151 270
	Nov	13 711	6 848	99 900	28 128	26 293	161 169	30 354	416	40 822	-19 930	226 542	152 417
	Dez	14 095	7 618	100 756	29 905	27 283	165 562	31 696	379	41 307	-21 389	231 649	156 767

	16	17	18	19	20	21=17+18+19+20	22	23	24	25	26=16+21+..+25	27
	Notes and coins issued excluding those held by resident MFIs[2]	General Government (GG)	Private individuals (including emigrants)	Non-financial corporations	Non-monetary financial institutions	Total	Securities other than capital	Money market funds shares/units	Capital and reserves[3][4]	Other (net)	Total	Liabilities up to 2 years vis-à-vis non-monetary resident sector (except CG)
		Deposits and deposit-like instruments										Memo items:

(1) Exclui passivos sob a forma de títulos./Excludes liabilities for securities issued.
(2) Sobre o conceito, ver notas no fim da publicação./ For information on this concept see notes at the end of this publication.
(3) A noção de capital e reservas para fins estatísticos inclui provisões para créditos de cobrança duvidosa. / The capital and reserves definition for statistical purposes includes provisions for non-performing loans.
(4) A partir de Janeiro de 2003, inclui proveitos por natureza, líquidos de custos por natureza./ From January 2003 onwards, includes operating income net of operating costs.

B.1.2 CONTRAPARTIDA DA VARIAÇÃO DOS PASSIVOS ATÉ 2 ANOS FACE AO SECTOR NÃO MONETÁRIO EXCEPTO ADMINISTRAÇÃO CENTRAL (AC)[1][2] (continua)

COUNTERPARTS TO CHANGES IN LIABILITIES UP TO 2 YEARS VIS-À-VIS NON-MONETARY SECTOR EXCEPT CENTRAL GOVERNMENT (CG)[1][2] (to be continued)

Variações de saldos em fim de mês

Changes in end-of-month figures

Fonte / Source: Banco de Portugal

10^6euros / Em percentagem / In percentages

		Variações de 12 meses[3]								Percentagem das variações de 12 meses							
		Passivos até 2 anos face ao sector não monetário (excepto AC)	Contrapartida interna				Contrapartida externa			Passivos até 2 anos face ao sector não monetário (excepto AC)	Contrapartida interna				Contrapartida externa		
			Crédito às Administrações Públicas (AP)[4]	Crédito ao sector não monetário (excepto AP)	Outras	Total	Banco de Portugal	Outras instituições financeiras monetárias	Total		Crédito às Administrações Públicas[4]	Crédito ao sector não monetário (excepto AP)	Outras	Total	Banco de Portugal	Outras instituições financeiras monetárias	Total
		1=5+8	2	3	4	5=2+3+4	6	7	8=6+7	9	10	11	12	13	14	15	16
		Liabilities up to 2 years vis-à-vis non-monetary sector (exc. CG)	Domestic counterpart				External counterpart			Liabilities up to 2 years vis-à-vis non-monetary sector (exc. CG)	Domestic counterpart				External counterpart		
		12 month changes[3]								12 month changes percentage							
03	Dez	5 324	1 055	4 467	-1 159	4 363	4 627	-3 666	961	4.4	0.9	3.7	-0.9	3.6	3.8	-3.0	0.8
04	Dez	5 260	1 018	10 763	-1 717	10 064	-7 344	2 541	-4 804	4.2	0.8	8.5	-1.4	8.0	-5.8	2.0	-3.8
05	Dez	9 871	49	14 373	2 011	16 433	-3 860	-2 703	-6 563	7.5	0.0	10.9	1.5	12.5	-2.9	-2.1	-5.0
06	Jul	5 620	695	19 103	1 355	21 153	-693	-14 840	-15 533	4.2	0.5	14.4	1.0	15.9	-0.5	-11.2	-11.7
	Ago	5 786	1 029	19 018	2 586	22 633	-124	-16 723	-16 847	4.4	0.8	14.5	2.0	17.2	-0.1	-12.7	-12.8
	Set	4 857	673	19 342	-804	19 211	4 757	-19 111	-14 354	3.6	0.5	14.4	-0.6	14.3	3.5	-14.3	-10.7
	Out	5 643	-977	18 729	897	18 649	5 342	-18 348	-13 006	4.2	-0.7	14.1	0.7	14.0	4.0	-13.8	-9.8
	Nov	6 095	-183	17 809	3 087	20 712	3 462	-18 079	-14 617	4.5	-0.1	13.1	2.3	15.3	2.6	-13.3	-10.8
	Dez	6 436	345	21 837	-2 461	19 721	5 386	-18 671	-13 285	4.5	0.2	15.4	-1.7	13.9	3.8	-13.2	-9.4
07	Jan	4 613	1 567	21 679	-3 818	19 428	6 023	-20 838	-14 815	3.4	1.1	15.8	-2.8	14.2	4.4	-15.2	-10.8
	Fev	5 740	3 085	22 592	-4 404	21 272	6 804	-22 336	-15 532	4.2	2.3	16.7	-3.3	15.7	5.0	-16.5	-11.5
	Mar	6 951	2 241	23 748	-9 841	16 148	7 619	-16 816	-9 197	5.1	1.7	17.6	-7.3	11.9	5.6	-12.4	-6.8
	Abr	7 679	3 736	23 723	-10 505	16 954	6 287	-15 561	-9 274	5.7	2.8	17.6	-7.8	12.6	4.7	-11.5	-6.9
	Mai	8 228	1 964	24 307	-10 959	15 312	5 072	-12 155	-7 083	6.1	1.5	18.0	-8.1	11.3	3.8	-9.0	-5.2
	Jun	7 718	2 693	24 665	-17 326	10 032	6 815	-9 129	-2 314	5.6	1.9	17.8	-12.5	7.2	4.9	-6.6	-1.7
	Jul	9 877	1 566	24 705	-17 763	8 508	6 427	-5 058	1 369	7.1	1.1	17.9	-12.9	6.2	4.7	-3.7	1.0
	Ago	9 419	1 795	25 243	-17 698	9 340	3 160	-3 081	79	6.9	1.3	18.4	-12.9	6.8	2.3	-2.2	0.1
	Set	11 375	260	28 071	-14 430	13 902	-1 949	-578	-2 527	8.2	0.2	20.2	-10.4	10.0	-1.4	-0.4	-1.8
	Out	13 500	1 245	30 333	-18 671	12 907	-2 343	2 936	592	9.7	0.9	21.9	-13.5	9.3	-1.7	2.1	0.4
	Nov	11 732	-9	32 477	-18 379	14 089	-2 794	438	-2 356	8.3	0.0	22.9	-13.0	10.0	-2.0	0.3	-1.7
	Dez	9 937	-211	30 230	-16 738	13 281	495	-3 839	-3 344	6.7	-0.1	20.5	-11.3	9.0	0.3	-2.6	-2.3

B.1.2 CONTRAPARTIDA DA VARIAÇÃO DOS PASSIVOS ATÉ 2 ANOS FACE AO SECTOR NÃO MONETÁRIO EXCEPTO ADMINISTRAÇÃO CENTRAL (AC)[1][2] (continuação)

COUNTERPARTS TO CHANGES IN LIABILITIES UP TO 2 YEARS VIS-À-VIS NON-MONETARY SECTOR EXCEPT CENTRAL GOVERNMENT (CG)[1][2] (continued)

Variações de saldos em fim de mês

Changes in end-of-month figures

Fonte / Source: Banco de Portugal

10^6 euros

		Variação mensal[3]								Variação acumulada desde o início do ano[3]							
		Passivos até 2 anos face ao sector não monetário (excepto AC)	Contrapartida interna				Contrapartida externa			Passivos até 2 anos face ao sector não monetário (excepto AC)	Contrapartida interna				Contrapartida externa		
			Crédito às Administrações Públicas (AP)[4]	Crédito ao sector não monetário (excepto AP)	Outras	Total	Banco de Portugal	Outras instituições financeiras monetárias	Total		Crédito às Administrações públicas[4]	Crédito ao sector não monetário (excepto AP)	Outras	Total	Banco de Portugal	Outras instituições financeiras monetárias	Total
		17=21+24	18	19	20	21=18+19+20	22	23	24=22+23	25=29+32	26	27	28	29=26+27+28	30	31	32=30+31
		Liabilities up to 2 years vis-à-vis non-monetary sector (exc. CG)	Domestic counterpart				External counterpart			Liabilities up to 2 years vis-à-vis non-monetary sector (exc. CG)	Domestic counterpart				External counterpart		
03	Dez	2 417	-2 443	-72	814	-1 702	7 890	-3 770	4 120	5 324	1 055	4 467	-1 159	4 363	4 627	-3 666	961
04	Dez	2 331	-748	55	-1 101	-1 795	3 062	1 065	4 126	5 260	1 018	10 763	-1 717	10 064	-7 344	2 541	-4 804
05	Dez	5 799	-1 603	324	4 368	3 089	269	2 440	2 709	9 871	49	14 373	2 011	16 433	-3 860	-2 703	-6 563
06	Jul	-343	1 578	1 345	-1 629	1 294	2 010	-3 647	-1 637	-3 142	649	13 299	-425	13 523	-1 736	-14 929	-16 665
	Ago	-934	-1 220	1 245	322	347	1 192	-2 473	-1 281	-4 076	-571	14 544	-103	13 870	-544	-17 402	-17 946
	Set	1 487	1 264	1 039	-2 604	-301	4 398	-2 609	1 788	-2 589	693	15 583	-2 707	13 569	3 854	-20 011	-16 158
	Out	-84	-234	809	1 007	1 582	-628	-1 039	-1 666	-2 673	459	16 392	-1 700	15 151	3 226	-21 050	-17 824
	Nov	2 970	961	1 093	418	2 472	-33	531	497	297	1 420	17 485	-1 281	17 623	3 193	-20 519	-17 326
	Dez	6 139	-1 075	4 353	-1 180	2 098	2 193	1 849	4 042	6 436	345	21 837	-2 461	19 721	5 386	-18 671	-13 285
07	Jan	-6 478	1 599	-356	-2 380	-1 138	-1 905	-3 435	-5 340	-6 478	1 599	-356	-2 380	-1 138	-1 905	-3 435	-5 340
	Fev	-333	794	2 766	126	3 685	-237	-3 781	-4 018	-6 810	2 392	2 409	-2 254	2 548	-2 142	-7 216	-9 358
	Mar	1 089	-421	2 804	-5 174	-2 791	692	3 188	3 880	-5 721	1 972	5 213	-7 428	-244	-1 450	-4 028	-5 477
	Abr	380	-80	1 585	509	2 014	-1 035	-600	-1 635	-5 341	1 892	6 798	-6 920	1 771	-2 485	-4 627	-7 112
	Mai	916	-294	3 363	-1 921	1 148	-10	-222	-232	-4 426	1 598	10 162	-8 841	2 918	-2 495	-4 850	-7 344
	Jun	2 909	-178	4 621	-4 820	-377	178	3 109	3 287	-1 516	1 420	14 782	-13 661	2 541	-2 317	-1 741	-4 057
	Jul	1 816	450	1 385	-2 066	-231	1 622	424	2 047	300	1 870	16 167	-15 727	2 310	-695	-1 316	-2 011
	Ago	-1 393	-990	1 782	387	1 179	-2 075	-497	-2 571	-1 093	880	17 950	-15 340	3 489	-2 769	-1 813	-4 582
	Set	3 443	-272	3 867	665	4 260	-712	-106	-818	2 350	608	21 817	-14 675	7 750	-3 481	-1 919	-5 400
	Out	2 041	751	3 071	-3 234	588	-1 022	2 475	1 453	4 391	1 359	24 887	-17 909	8 337	-4 503	556	-3 946
	Nov	1 202	-293	3 237	710	3 654	-484	-1 967	-2 452	5 593	1 066	28 124	-17 199	11 991	-4 987	-1 411	-6 398
	Dez	4 344	-1 278	2 106	461	1 290	5 482	-2 428	3 054	9 937	-211	30 230	-16 738	13 281	495	-3 839	-3 344

(1) As percentagens correspondem a contrapartidas em percentagem dos passivos até 2 anos face ao sector não monetário (excepto Administração Central) no início do período. / The percentages are counterparts in percentage of liabilities up to 2 years vis-à-vis non-monetary sector (except Central Government) in the beginning of the period.
(2) Circulação monetária é igual à emissão monetária (sobre o conceito, ver notas no fim da publicação) deduzida de notas e moedas na posse de outras IFM. / Currency is equal to notes and coins (for information on this concept, see notes at the end of this publication) excluding those held by other MFI.
(3) Variações calculadas com base em saldos em fim de mês corrigidos de reclassificações, de reavaliações cambiais e de preço e de abatimentos ao activo./ Changes in end-of-month figures corrected of reclassifications, exchange rate changes, price revaluations and write-offs/write-downs.
(4) Líquido dos passivos face à Administração Central. / Net of liabilities vis-à-vis Central Government.

B.1.3 AGREGADOS DE CRÉDITO INTERNO[1]

Taxas de variação anual

Fonte / Source: Banco de Portugal

DOMESTIC CREDIT AGGREGATES[1]

Annual growth rates

Em percentagem / In percentages

		Taxas de variação anual [a]							Taxas de variação anual [a] ajustadas de operações de titularização						
		Crédito às Administações Públicas[2]		Crédito ao sector não monetário excepto Administrações Públicas				Crédito interno total	Crédito às Administações Públicas[2]		Crédito ao sector não monetário excepto Administrações Públicas				Crédito interno total
		Total	do qual: Crédito às Administrações Públicas (excepto AC)	Crédito a instituições financeiras não monetárias	Crédito a sociedades não financeiras	Crédito a particulares[3]	Total		Total	do qual: Crédito às Administrações Públicas (excepto AC)	Crédito a instituições financeiras não monetárias	Crédito a sociedades não financeiras	Crédito a particulares[3]	Total	
		1	2	3	4	5	6	7	8	9	10	11	12	13	14
03	Dez	43.6	5.8	6.0	2.8	1.1	2.3	2.9	43.6	5.8	6.0	2.8	9.6	6.2	6.6
04	Dez	26.0	5.9	9.8	4.1	6.2	5.5	5.9	26.0	5.9	9.8	4.0	9.2	7.0	7.3
05	Dez	1.1	7.8	5.0	5.5	9.2	7.1	7.0	1.1	7.8	5.0	5.5	9.8	7.5	7.4
06	Jul	13.9	0.2	7.1	10.0	8.3	9.0	9.1	13.9	0.2	7.1	10.0	10.5	10.0	10.1
	Ago	30.3	0.1	5.2	10.2	8.2	8.8	9.2	30.3	0.1	5.4	10.1	10.5	9.9	10.2
	Set	13.3	0.0	7.9	10.4	7.7	8.9	9.0	13.3	0.0	8.1	10.4	10.1	10.1	10.1
	Out	-15.2	-0.4	6.5	10.1	7.5	8.6	7.9	-15.2	-0.4	6.6	11.0	10.0	10.1	9.4
	Nov	-2.9	0.5	6.0	9.0	7.5	8.1	7.7	-2.9	0.5	6.2	9.8	10.0	9.6	9.3
	Dez	7.2	2.9	15.2	10.0	8.8	9.9	9.8	7.2	2.9	15.4	10.8	9.9	10.7	10.6
07	Jan	28.9	3.2	13.6	10.4	8.5	9.8	10.2	28.9	3.2	13.8	11.2	9.8	10.7	11.1
	Fev	65.7	2.4	15.3	10.9	8.4	10.1	11.2	65.7	2.4	15.4	11.8	9.7	11.0	12.1
	Mar	43.8	1.7	16.2	10.4	9.6	10.5	11.2	43.8	1.7	16.3	11.1	9.6	10.8	11.5
	Abr	105.3	0.3	14.2	10.7	9.5	10.4	11.9	105.3	0.3	14.3	11.4	9.5	10.7	12.1
	Mai	39.1	-0.9	16.7	10.5	9.5	10.5	11.1	39.1	-0.9	16.9	11.3	9.5	10.8	11.4
	Jun	65.5	-2.9	12.6	11.2	9.5	10.5	11.4	65.5	-2.9	12.7	11.9	9.4	10.7	11.6
	Jul	27.5	0.2	15.1	12.0	8.2	10.5	10.9	27.5	0.2	15.3	12.7	9.0	11.0	11.4
	Ago	40.2	-0.4	19.1	11.4	8.5	10.6	11.2	40.2	-0.4	19.1	12.1	9.1	11.2	11.7
	Set	4.7	0.3	16.5	12.8	10.0	11.8	11.6	4.7	0.3	16.5	13.5	9.2	11.6	11.4
	Out	22.7	0.0	20.6	14.1	10.0	12.7	12.9	22.7	0.0	20.5	13.9	9.1	12.0	12.2
	Nov	-0.1	-0.9	22.7	15.6	10.0	13.5	13.2	-0.1	-0.9	22.6	15.5	9.0	12.8	12.5
	Dez	-3.9	-2.0	14.6	14.2	10.2	12.4	12.0	-3.9	-2.0	14.6	14.3	8.9	11.7	11.3
		1 Total	2 Credit to the General Government (except CG) of which:	3 Credit to the non-monetary financial institutions	4 Credit to non-financial corporations	5 Credit to private individuals[3]	6 Total	7 Total domestic credit	8 Total	9 Credit to the General Government (except CG) of which:	10 Credit to non-monetary financial institutions	11 Credit to non-financial corporations	12 Credit to private individuals[3]	13 Total	14 Total domestic credit
		Credit to the General Government[2]		Credit to the non-monetary sector except General Government					Credit to the General Government[2]		Credit to the non-monetary sector except General Government				
		Annual growth rates [a]							Annual growth rates [a] adjusted for securitisation operations						

(1) Inclui crédito titulado e não titulado./ Includes securities and loans.
(2) Líquido dos passivos face à Administração Central. / Net of liabilities vis-à-vis Central Government.
(3) Inclui crédito a emigrantes./ Includes credit to emigrants.

B.1.4 PASSIVOS ATÉ 2 ANOS FACE AO SECTOR RESIDENTE NÃO MONETÁRIO (EXCEPTO ADMINISTRAÇÃO CENTRAL - AC)

Saldos em fim de mês

Fonte / Source: Banco de Portugal

LIABILITIES UP TO 2 YEARS VIS-À-VIS NON-MONETARY RESIDENT SECTOR (EXCEPT CENTRAL GOVERNMENT - CG)

End-of-month figures

10^6 euros

		Instrumento financeiro						Sector institucional				Moeda		Total
		Emissão monetária deduzida de numerário denominado em euros na posse de IFM residentes[1]	Responsabilidades à vista	Acordos de recompra	Outros depósitos e equiparados[2]	Títulos excepto capital	Unidades de participação de fundos do mercado monetário	Instituições financeiras não monetárias	Administrações Públicas (excepto AC)	Sector não financeiro excepto Administações Públicas[3]	Sector não especificado	Euro[4]	Outras moedas	
		1	2	3	4	5	6	7	8	9	10	11	12	13=1+...+6=7+ +...+10=11+12
03	Dez	8 197	48 440	0	67 168	1 534	1 058	8 650	2 522	104 437	10 789	123 889	2 508	126 398
04	Dez	10 315	49 139	0	69 286	1 571	1 069	9 270	2 774	106 381	12 956	128 946	2 435	131 381
05	Dez	11 883	55 120	0	72 722	699	1 098	12 033	2 958	112 851	13 680	138 829	2 694	141 523
06	Jul	12 531	52 480	203	71 471	600	919	9 974	3 178	111 002	14 050	134 953	3 251	138 204
	Ago	12 422	51 248	203	72 089	370	917	9 632	3 480	110 428	13 710	133 863	3 387	137 250
	Set	12 564	52 275	204	72 582	258	894	10 775	3 711	110 576	13 716	135 384	3 394	138 777
	Out	12 664	50 249	202	74 522	194	855	10 370	3 667	110 935	13 713	135 300	3 386	138 686
	Nov	12 673	52 052	203	75 616	188	818	10 776	3 836	113 259	13 680	138 249	3 301	141 550
	Dez	13 083	56 743	327	76 610	179	751	11 860	3 426	118 394	14 014	144 388	3 305	147 693
07	Jan	12 865	50 346	326	76 406	186	733	9 175	3 706	114 197	13 784	137 553	3 309	140 862
	Fev	12 905	51 124	487	75 074	186	703	9 522	3 760	113 403	13 793	137 189	3 290	140 479
	Mar	13 082	51 670	552	75 385	182	676	10 768	3 514	113 325	13 939	138 333	3 213	141 547
	Abr	13 173	51 033	714	76 011	284	656	9 857	3 642	114 258	14 113	138 575	3 296	141 870
	Mai	13 357	51 117	723	76 672	267	623	9 653	3 991	114 869	14 247	139 521	3 239	142 760
	Jun	13 471	53 784	556	77 005	245	597	10 900	4 042	116 403	14 312	142 322	3 335	145 657
	Jul	13 587	54 444	608	77 858	242	584	11 044	3 706	118 160	14 413	143 697	3 626	147 323
	Ago	13 490	51 218	604	79 788	263	570	10 189	4 168	117 253	14 324	142 464	3 470	145 934
	Set	13 558	53 190	543	80 849	594	547	11 476	4 142	118 965	14 699	145 874	3 407	149 281
	Out	13 615	51 873	267	83 988	1 057	470	11 233	4 547	120 349	15 142	147 905	3 365	151 270
	Nov	13 711	52 082	0	85 049	1 159	416	10 291	4 499	122 342	15 286	149 034	3 383	152 417
	Dez	14 095	54 514	0	86 616	1 164	379	12 220	4 004	124 907	15 637	153 285	3 482	156 767
		1 Notes and coins issued excluding those held by resident MFI[1]	2 Overnight deposits	3 Repurchase agreements	4 Other deposits and deposit-like instruments[2]	5 Securities other than capital	6 Money market funds shares/units	7 Non-monetary financial institutions	8 General Government (except CG)	9 Non-financial sector except General Government[3]	10 Non-specified sector	11 Euro[4]	12 Other currencies	13=1+..+6=7+. ..+10=11+12 Total
		Financial instrument						Institutional sector				Currency		

(1) Sobre o conceito, ver notas no fim da publicação./ For information on this concept see notes at the end of this publication.
(2) Excepto depósitos com pré-aviso superior a três meses./ Excluding deposits redeemable at notice over three months.
(3) Inclui emigrantes. / Includes emigrants.
(4) Inclui saldos nas denominações nacionais do euro. / Includes balances expressed in the national denominations of the euro.

B.1.5 POR MEMÓRIA: EMPRÉSTIMOS CEDIDOS POR OUTRAS IFM EM OPERAÇÕES DE TITULARIZAÇÃO[1][2]

Saldos em fim de mês[3]

MEMO ITEMS: LOANS SOLD BY OTHER MFI THROUGH SECURITISATION[1][2]

End-of-month figures[3]

Fonte / Source: Banco de Portugal

10^6 euros

		Sector residente									Sector não residente	Total
		Sector não financeiro					Instituições financeiras não monetárias			Total		
		Administrações Públicas (AP)	Sociedades não financeiras	Particulares[4]	do qual: Para aquisição de habitação	Total	Outros intermediários financeiros e auxiliares financeiros	Sociedades de seguros e fundos de pensões	Total			
		1	2	3	4	5=1+2+3	6	7	8=6+7	9=5+8	10	11=9+10
03	Dez	0	104	12 157	10 228	12 261	0	0	0	12 261	60	12 321
04	Dez	0	85	15 899	13 711	15 984	0	0	0	15 984	117	16 101
05	Dez	0	19	16 911	15 634	16 929	0	0	0	16 929	142	17 071
06	Jul	0	15	10 911	10 690	10 926	0	0	0	10 926	169	11 095
	Ago	0	15	10 793	10 579	10 808	0	23	23	10 830	172	11 002
	Set	0	31	11 971	11 801	12 003	0	23	23	12 025	242	12 267
	Out	0	866	11 861	11 650	12 726	8	23	31	12 757	240	12 997
	Nov	0	839	11 727	11 566	12 566	8	23	31	12 597	252	12 849
	Dez	0	784	12 959	12 856	13 744	8	23	31	13 774	289	14 064
07	Jan	0	756	12 821	12 715	13 577	3	23	26	13 602	290	13 893
	Fev	0	842	12 696	12 596	13 537	3	23	26	13 563	287	13 850
	Mar	0	812	12 554	12 459	13 366	3	23	26	13 392	283	13 675
	Abr	0	789	12 416	12 327	13 205	3	23	26	13 230	281	13 511
	Mai	0	833	12 221	12 138	13 054	3	23	26	13 080	278	13 357
	Jun	0	803	11 992	11 912	12 795	3	23	26	12 821	310	13 131
	Jul	0	766	12 748	12 676	13 514	3	23	26	13 539	330	13 870
	Ago	0	836	12 456	12 389	13 293	1	23	24	13 316	327	13 643
	Set	0	820	12 195	12 129	13 015	1	23	24	13 038	320	13 358
	Out	0	790	11 914	11 851	12 704	1	23	24	12 727	326	13 053
	Nov	0	833	11 659	11 602	12 492	1	23	24	12 515	323	12 838
	Dez	0	994	12 692	12 639	13 686	1	23	24	13 709	320	14 029

	1	2	3	4	5=1+2+3	6	7	8=6+7	9=5+8	10	11=9+10
	General Government (GG)	Non-financial corporations	Private individuals[4]	Housing of which:	Total	Other financial intermediaries and financial auxiliaries	Insurance corporation and pension funds	Total	Total	Non-resident sector	Total
	Non-financial sector					Non-monetary financial institutions					
	Resident sector										

(1) Não inclui crédito titulado e inclui apenas os empréstimos que foram retirados do activo das outras IFM./ Excludes securities and includes only loans redrawn from the other MFIs' balance sheet.
(2) Informação desagregada de acordo com as características originais do crédito./ The data is brokendown according to its original features.
(3) Valores registados em contas extrapatrimoniais./ Values recorded in off-balance sheet accounts.
(4) Inclui emigrantes./ Includes emigrants.

B.2 Balanço do Banco de Portugal

B.2 Balance sheet of the Banco de Portugal

B.2.1 BALANÇO DO BANCO DE PORTUGAL
Saldos em fim do mês

BALANCE SHEET OF THE BANCO DE PORTUGAL
End-of-month figures

Fonte / Source: Banco de Portugal

10^6 euros

		Activos				Passivos				
								Sector não especificado		
		Residentes	Não residentes	Imóveis, mobiliário e material	Total	Residentes[1]	Não residentes	Capital e reservas	Outros passivos (líquidos)[2]	Total
		1	2	3	4=1+2+3	5	6	7	8	9=5+...+8
03	Dez	2 779	22 291	83	25 153	22 628	2 664	4 270	-4 409	25 153
04	Dez	3 379	20 582	84	24 046	18 054	8 614	4 113	-6 736	24 046
05	Dez	5 736	22 376	81	28 192	17 933	12 795	5 710	-8 246	28 192
06	Ago	4 841	22 249	79	27 168	17 573	12 703	6 371	-9 479	27 168
	Set	555	22 047	78	22 679	17 830	8 368	6 277	-9 795	22 679
	Out	490	22 072	77	22 639	17 422	9 038	6 246	-10 067	22 639
	Nov	329	22 409	77	22 815	17 209	9 276	6 422	-10 091	22 815
	Dez	467	22 058	77	22 602	19 770	6 762	6 283	-10 213	22 602
07	Jan	436	22 363	77	22 876	17 883	8 764	6 520	-10 292	22 876
	Fev	351	22 644	76	23 071	17 676	9 076	6 718	-10 398	23 071
	Mar	456	22 360	76	22 892	18 602	8 334	6 535	-10 579	22 892
	Abr	672	22 497	75	23 245	18 076	9 513	6 452	-10 796	23 245
	Mai	348	22 428	75	22 851	18 150	9 566	6 354	-11 220	22 851
	Jun	405	22 271	74	22 750	18 534	9 350	6 286	-11 421	22 750
	Jul	528	22 060	73	22 662	20 240	7 439	6 403	-11 420	22 662
	Ago	473	22 117	73	22 663	18 447	9 528	6 462	-11 774	22 663
	Set	1 824	22 468	74	24 367	19 537	10 210	6 863	-12 244	24 367
	Out	1 854	22 702	74	24 630	18 799	11 199	7 164	-12 532	24 630
	Nov	2 262	22 748	73	25 084	18 897	11 775	7 139	-12 727	25 084
	Dez	2 706	23 097	76	25 879	25 095	6 272	7 528	-13 015	25 879
08	Jan	2 047	23 969	76	26 092	18 916	11 950	8 255	-13 029	26 092

	1	2	3	4=1+2+3	5	6	7	8	9=5+...+8
	Residents	Non-residents	Fixed assets	Total	Residents[1]	Non-residents	Capital and reserves	Other liabilities (net)[2]	Total
							Non-specified sector		
	Assets				Liabilities				

(1) Inclui as responsabilidades por "emissão monetária" (sobre o conceito, ver notas no fim da publicação)./ Includes liabilities for "notes and coins" (for information on this concept, see notes at the end of this publication).
(2) A partir de Janeiro de 2002, inclui a contrapartida da discrepância entre o montante de notas denominadas em euros legalmente emitidas e o montante efectivamente colocado em circulação (ver notas no fim da publicação, sobre o conceito de "emissão monetária"). / Since January 2002 it includes the counterpart of the adjustment between the value of euro banknotes legally issued and the value of the euro banknotes put into circulation (see notes at the end of this publication for information on the concept of "notes and coins").

B.2.2.1 ACTIVOS DO BANCO DE PORTUGAL FACE A RESIDENTES
Saldos em fim do mês

ASSETS OF THE BANCO DE PORTUGAL VIS-À-VIS RESIDENTS
End-of-month figures

Fonte / Source: Banco de Portugal

10^6 euros

		Sociedades financeiras								
		do qual:								
		Cedência de liquidez	Outras instituições financeiras monetárias	Outros intermediários financeiros e auxiliares financeiros	Sociedades de seguros e fundos de pensões	Total	Administração Central	Administrações Públicas excepto Administração Central	Sector não financeiro excepto Administrações Públicas	Total
		1	2	3	4	5=2+3+4	6	7	8	9=5+...+8
03	Dez	2 493	2 542	36	1	2 580	0	0	199	2 779
04	Dez	2 873	3 141	111	0	3 251	0	0	128	3 379
05	Dez	5 392	5 567	38	0	5 604	0	0	131	5 736
06	Ago	4 588	4 672	38	0	4 710	0	0	131	4 841
	Set	226	385	38	0	423	0	0	132	555
	Out	187	321	38	0	358	0	0	132	490
	Nov	159	159	38	0	197	0	0	132	329
	Dez	161	298	38	0	335	0	0	131	467
07	Jan	189	267	38	0	304	0	0	132	436
	Fev	181	181	38	0	219	0	0	132	351
	Mar	169	286	38	0	323	0	0	133	456
	Abr	502	502	38	0	540	0	0	133	672
	Mai	177	177	38	0	215	0	0	133	348
	Jun	234	235	38	0	272	0	0	133	405
	Jul	209	357	38	0	395	0	0	133	528
	Ago	234	301	38	0	339	0	0	134	473
	Set	1 554	1 653	38	0	1 691	0	0	133	1 824
	Out	1 535	1 683	38	0	1 720	0	0	134	1 854
	Nov	1 993	2 092	38	0	2 129	0	0	133	2 262
	Dez	2 464	2 535	38	0	2 573	0	0	133	2 706
08	Jan	1 876	1 876	38	0	1 914	0	0	133	2 047

	1	2	3	4	5=2+3+4	6	7	8	9=5+...+8
	Provision of liquidity	Other monetary financial institutions	Other financial intermediaries and financial auxiliaries	Insurance corporations and pension funds	Total	Central Government	General Government except Central Government	Non-financial sector except General Government	Total
	of which:								
	Financial corporations								

B.2.2.2 PASSIVOS DO BANCO DE PORTUGAL FACE A RESIDENTES
Saldos em fim de mês

LIABILITIES OF THE BANCO DE PORTUGAL VIS-À-VIS RESIDENTES
End-of-month figures

Fonte / Source: Banco de Portugal

10^6 euros

		Emissão monetária[1]	Passivos por absorção de liquidez: dos quais: Títulos de depósito	Outras instituições financeiras monetárias	Outros interme-diários financeiros e auxiliares financeiros	Sociedades de seguros e fundos de pensões	Total	Outros passivos: Outras instituições financeiras monetárias	Outros interme-diários financeiros e auxiliares financeiros	Sociedades de seguros e fundos de pensões	Total	Administração Central	Administra-ções Públicas excepto Administra-ção Central	Total
		1	2	3	4	5	6=3+4+5	7	8	9	10=7+8+9	11	12	13=1+6+10+11+12
03	Dez	9 868	1 054	964	90	0	1 054	11 706	1	0	11 707	0	0	22 628
04	Dez	11 801	0	0	0	0	0	6 252	1	0	6 253	0	0	18 054
05	Dez	13 268	0	0	0	0	0	4 665	1	0	4 665	0	0	17 933
06	Ago	13 745	0	0	0	0	0	3 826	1	0	3 827	0	0	17 573
	Set	13 833	0	0	0	0	0	3 995	2	0	3 997	0	0	17 830
	Out	13 956	0	0	0	0	0	3 464	2	0	3 466	0	0	17 422
	Nov	14 045	0	0	0	0	0	3 162	1	0	3 163	0	0	17 209
	Dez	14 721	0	0	0	0	0	5 049	1	0	5 050	0	0	19 770
07	Jan	14 112	0	0	0	0	0	3 769	2	0	3 771	0	0	17 883
	Fev	14 155	0	0	0	0	0	3 519	1	0	3 520	0	0	17 676
	Mar	14 372	0	0	0	0	0	4 229	1	0	4 230	0	0	18 602
	Abr	14 556	0	0	0	0	0	3 517	2	0	3 519	0	0	18 076
	Mai	14 645	0	0	0	0	0	3 501	3	0	3 504	0	0	18 150
	Jun	14 821	0	0	0	0	0	3 710	2	0	3 712	0	0	18 534
	Jul	14 988	0	0	0	0	0	5 251	1	0	5 251	0	0	20 239
	Ago	14 926	0	0	0	0	0	3 520	1	0	3 521	0	0	18 446
	Set	14 928	0	0	0	0	0	4 608	1	0	4 609	0	0	19 537
	Out	15 035	0	0	0	0	0	3 762	1	0	3 764	0	0	18 798
	Nov	15 123	0	0	0	0	0	3 773	2	0	3 774	0	0	18 897
	Dez	15 828	0	0	0	0	0	9 266	1	0	9 267	0	0	25 095
08	Jan	15 196	0	0	0	0	0	3 719	1	0	3 720	0	0	18 916

	1	2	3	4	5	6=3+4+5	7	8	9	10=7+8+9	11	12	13=1+6+10+11+12
	Notes and coins[1]	Central bank securities of which:	Other monetary financial institutions	Other financial interme-diaries and financial auxiliaries	Insurance corporations and pension funds	Total	Other monetary financial institutions	Other financial interme-diaries and financial auxiliaries	Insurance corporations and pension funds	Total	Central Government	General Government except Central Government	Total
		Absorption of liquidity liabilities					Other liabilities						

(1) Sobre o conceito, ver notas no fim da publicação./ For information on this concept, see notes at the end of this publication.

B.2.3.1 ACTIVOS DO BANCO DE PORTUGAL FACE A NÃO RESIDENTES
Por instrumento financeiro e prazo - Saldos em fim de mês

ASSETS OF THE BANCO DE PORTUGAL VIS-À-VIS NON-RESIDENTS
By financial instrument and maturity - End-of-month figures

Fonte / Source: Banco de Portugal

10^6 euros

		Numerário	Ouro monetário[1]	Direitos de saque especiais	Activos face ao FMI	Créditos e equiparados: Até 1 ano	A mais de 1 ano	Total	Títulos excepto acções: Até 1 ano	A mais de 1 ano	Total	Acções e outras participações	Total
		1	2	3	4	5	6	7=5+6	8	9	10=8+9	11	12=1+....+4+7+ +10+11
03	Dez	0	5 493	72	435	1 726	511	2 237	8 955	4 990	13 945	109	22 291
04	Dez	0	4 779	75	330	3 132	8	3 139	5 948	6 197	12 145	113	20 582
05	Dez	0	5 837	87	177	3 118	107	3 225	8 701	4 228	12 929	121	22 376
06	Ago	0	6 260	86	139	4 351	177	4 528	5 690	5 423	11 114	121	22 249
	Set	0	5 846	87	127	4 025	255	4 280	5 709	5 877	11 586	121	22 047
	Out	0	5 823	87	109	4 131	255	4 386	5 304	6 242	11 546	121	22 072
	Nov	0	5 951	86	107	4 567	239	4 805	5 179	6 159	11 338	121	22 409
	Dez	0	5 937	86	90	3 911	239	4 150	4 722	6 952	11 673	121	22 058
07	Jan	0	6 140	87	91	4 242	182	4 424	4 667	6 832	11 499	122	22 363
	Fev	0	6 314	87	77	4 994	182	5 176	4 318	6 549	10 868	122	22 644
	Mar	0	6 128	86	75	5 105	224	5 329	3 702	6 918	10 620	123	22 360
	Abr	0	6 128	85	74	5 358	224	5 582	4 176	6 330	10 506	123	22 497
	Mai	0	6 007	86	81	6 637	207	6 843	3 041	6 247	9 288	123	22 428
	Jun	0	5 906	86	80	6 552	332	6 884	2 852	6 340	9 191	123	22 271
	Jul	0	5 986	86	75	6 771	516	7 287	2 707	5 797	8 504	123	22 060
	Ago	0	6 012	86	72	7 240	632	7 872	2 393	5 559	7 952	123	22 117
	Set	0	6 400	85	70	7 592	635	8 226	2 029	5 536	7 565	123	22 468
	Out	0	6 665	84	66	7 758	648	8 406	2 116	5 243	7 358	123	22 702
	Nov	0	6 614	84	63	6 171	875	7 046	2 559	6 261	8 820	123	22 748
	Dez	0	6 989	84	63	4 941	961	5 902	3 095	6 842	9 937	123	23 097
08	Jan	0	7 640	84	63	4 855	961	5 816	3 260	6 983	10 244	123	23 969

	1	2	3	4	5	6	7=5+6	8	9	10=8+9	11	12=1+....+4+7+ +10+11
	Notes and coins	Monetary gold[1]	Special drawing rights	Assets vis-à-vis IMF	Up to 1 year	Over 1 year	Total	Up to 1 year	Over 1 year	Total	Shares and other equity	Total
					Credits and credit-like instruments			Securities other than shares				

(1) Inclui o ouro afecto a *swaps*. / Includes gold *swaps*.

B.2.3.2 PASSIVOS DO BANCO DE PORTUGAL FACE A NÃO RESIDENTES

Por instrumento financeiro e prazo - Saldos em fim de mês

LIABILITIES OF THE BANCO DE PORTUGAL VIS-À-VIS NON-RESIDENTS

By financial instrument and maturity - End-of-month figures

Fonte / Source: Banco de Portugal

10^6 euros

		Contrapartida dos direitos de saque especiais	Depósitos e equiparados				Total
			À vista	Até 1 ano	A mais de 1 ano	Total	
		1	2	3	4	5=2+3+4	6=1+5
03	Dez	63	453	2 149	0	2 602	2 664
04	Dez	61	7 711	842	0	8 553	8 614
05	Dez	65	11 944	786	0	12 730	12 795
06	Ago	62	12 497	144	0	12 641	12 703
	Set	62	8 162	144	0	8 306	8 368
	Out	62	8 832	144	0	8 976	9 038
	Nov	61	9 071	144	0	9 215	9 276
	Dez	61	6 611	89	0	6 701	6 762
07	Jan	61	8 614	89	0	8 703	8 764
	Fev	61	8 925	89	0	9 015	9 076
	Mar	60	8 184	89	0	8 274	8 334
	Abr	60	9 364	89	0	9 453	9 513
	Mai	60	9 417	89	0	9 506	9 566
	Jun	60	9 201	89	0	9 291	9 350
	Jul	60	7 330	50	0	7 380	7 439
	Ago	60	9 419	50	0	9 469	9 528
	Set	59	10 127	25	0	10 152	10 210
	Out	58	11 141	0	0	11 141	11 199
	Nov	57	11 717	0	0	11 718	11 775
	Dez	57	6 214	0	0	6 214	6 272
08	Jan	57	11 839	54	0	11 893	11 950
		1	2	3	4	5=2+3+4	6=1+5
		Counterpart of special drawing rights	Overnight	Up to 1 year	Over 1 year	Total	Total
			Deposits and deposit-like instruments				

B.2.4 ACTIVOS E PASSIVOS DO BANCO DE PORTUGAL FACE A NÃO RESIDENTES

Por países da área do euro e fora da área do euro - Saldos em fim de mês

ASSETS AND LIABILITIES OF THE BANCO DE PORTUGAL VIS-À-VIS NON-RESIDENTS

By euro area and non-euro area countries - End-of-month figures

Fonte / Source: Banco de Portugal

10^6 euros

		Activos							Passivos						
		Instituições financeiras monetárias			Sector não monetário			Total	Instituições financeiras monetárias			Sector não monetário			Total
		Países da área do euro	Países fora da área do euro	Total	Países da área do euro	Países fora da área do euro	Total		Países da área do euro	Países fora da área do euro	Total	Países da área do euro	Países fora da área do euro	Total	
		1	2	3=1+2	4	5	6=4+5	7=3+6	8	9	10=8+9	11	12	13=11+12	14=10+13
03	Dez	1 382	496	1 878	9 622	10 791	20 413	22 291	830	1 759	2 589	0	75	75	2 664
04	Dez	1 565	1 666	3 232	9 713	7 638	17 351	20 582	7 847	669	8 516	0	98	98	8 614
05	Dez	1 666	1 872	3 538	10 523	8 315	18 838	22 376	12 082	604	12 686	0	109	109	12 795
06	Ago	3 147	2 564	5 711	9 201	7 337	16 538	22 249	12 562	75	12 638	0	65	66	12 703
	Set	2 988	2 473	5 461	9 668	6 918	16 586	22 047	8 221	75	8 297	0	71	72	8 368
	Out	3 002	2 711	5 713	9 422	6 937	16 359	22 072	8 890	75	8 965	0	72	72	9 038
	Nov	3 301	2 742	6 044	9 283	7 082	16 365	22 409	9 129	75	9 204	0	71	71	9 276
	Dez	2 840	2 608	5 448	9 143	7 467	16 610	22 058	6 626	64	6 691	0	71	71	6 762
07	Jan	2 851	2 873	5 724	8 895	7 744	16 639	22 363	8 630	64	8 695	0	69	70	8 764
	Fev	2 859	3 621	6 480	8 246	7 918	16 163	22 644	8 942	64	9 007	0	69	69	9 076
	Mar	2 713	4 021	6 734	7 982	7 644	15 626	22 360	8 199	64	8 264	0	71	71	8 334
	Abr	2 683	4 294	6 977	7 711	7 809	15 520	22 497	9 382	64	9 446	0	67	67	9 513
	Mai	2 857	5 372	8 229	6 814	7 386	14 199	22 428	9 436	64	9 500	0	66	66	9 566
	Jun	3 095	5 182	8 277	6 850	7 144	13 994	22 271	9 219	64	9 284	0	67	67	9 350
	Jul	3 224	5 438	8 663	6 534	6 864	13 398	22 060	7 352	25	7 376	0	63	63	7 439
	Ago	3 294	5 685	8 978	6 173	6 966	13 138	22 117	9 434	25	9 459	0	70	70	9 528
	Set	3 095	6 283	9 378	5 805	7 285	13 091	22 468	10 141	0	10 142	0	69	69	10 210
	Out	3 000	6 508	9 508	5 819	7 376	13 195	22 702	11 136	0	11 136	0	62	62	11 199
	Nov	2 856	5 024	7 881	7 255	7 612	14 868	22 748	11 707	0	11 707	0	68	68	11 775
	Dez	2 586	4 167	6 754	8 230	8 113	16 344	23 097	6 206	0	6 206	0	65	65	6 272
08	Jan	2 560	4 076	6 636	8 479	8 854	17 333	23 969	11 836	54	11 890	0	60	60	11 950
		1	2	3=1+2	4	5	6=4+5	7=3+6	8	9	10=8+9	11	12	13=11+12	14=10+13
		Euro area countries	Non-euro area countries	Total	Euro area countries	Non-euro area countries	Total	Total	Euro area countries	Non-euro area countries	Total	Euro area countries	Non-euro area countries	Total	Total
		Monetary financial institutions			Non-monetary sector				Monetary financial institutions			Non-monetary sector			
		Assets							Liabilities						

B.3 Balanço das outras instituições financeiras monetárias

B.3 Balance sheet of other monetary financial institutions

B.3.0 BALANÇO CONSOLIDADO DAS OUTRAS INSTITUIÇÕES FINANCEIRAS MONETÁRIAS (RESIDENTES)[1] - Activo (continua)

OTHER (RESIDENT) MONETARY FINANCIAL INSTITUTIONS CONSOLIDATED BALANCE SHEET[1] - Assets (to be continued)

Saldos em fim de mês — **End-of-month figures**

Fonte / Source: Banco de Portugal — 10^6 euros

		Activos face ao Banco de Portugal[2]	Activos face ao exterior									Activos face ao sector não monetário residente			Activos diversos	Total do activo
			Créditos e equiparados					Títulos			Total					
			Face a outras IFM			Face a outros sectores	Total	de outras IFM	de outros sectores	Total		Empréstimos	Títulos	Total		
			Sede e sucursais da própria instituição	OutrasIFM excepto sede e sucursais da própria instituição	Total											
		1	2	3	4=2+3	5	6=4+5	7	8	9=7+8	10=6+9	11	12	13=11+12	14	15=1+10+13+14
03	Dez	14 340	10 738	35 811	46 549	6 975	53 524	4 429	11 682	16 111	69 635	179 229	22 685	201 914	8 220	294 109
04	Dez	7 737	12 097	33 966	46 063	6 978	53 041	4 660	16 217	20 877	73 918	187 942	23 281	211 223	6 818	299 696
05	Dez	6 050	13 403	34 731	48 135	7 483	55 617	6 275	18 472	24 748	80 365	201 879	24 317	226 195	8 278	320 888
06	Jul	4 873	16 288	29 058	45 345	7 032	52 377	6 877	20 096	26 973	79 350	218 523	26 350	244 873	7 653	336 749
	Ago	5 150	17 090	30 218	47 307	7 169	54 476	6 851	18 171	25 022	79 499	219 995	26 429	246 424	8 012	339 084
	Set	5 264	16 051	34 867	50 918	7 401	58 319	7 095	13 621	20 716	79 035	220 077	27 096	247 173	7 169	338 641
	Out	4 756	17 716	31 893	49 609	8 482	58 091	7 159	13 285	20 444	78 535	221 110	27 025	248 135	7 252	338 678
	Nov	4 534	19 608	33 046	52 654	7 725	60 379	7 766	13 182	20 949	81 328	221 426	27 892	249 318	7 442	342 622
	Dez	6 686	21 770	34 251	56 020	7 891	63 911	7 945	13 128	21 074	84 985	223 126	31 099	254 225	7 675	353 571
07	Jan	5 016	22 553	31 031	53 585	8 097	61 682	8 398	13 707	22 104	83 786	222 796	30 692	253 488	5 241	347 532
	Fev	4 770	22 050	29 677	51 727	7 758	59 485	8 532	13 340	21 873	81 357	224 684	31 922	256 606	5 396	348 130
	Mar	5 519	22 283	30 066	52 350	7 830	60 179	8 884	13 307	22 192	82 371	227 022	31 927	258 950	5 182	352 022
	Abr	4 900	25 505	29 279	54 784	8 697	63 481	8 896	13 844	22 739	86 220	229 202	31 391	260 594	4 583	356 296
	Mai	4 790	23 517	32 141	55 658	8 845	64 503	9 449	13 685	23 134	87 636	231 870	31 921	263 791	5 593	361 811
	Jun	5 061	20 973	35 438	56 411	9 764	66 175	9 470	13 954	23 424	89 599	234 542	33 797	268 339	5 263	368 261
	Jul	6 652	21 974	35 950	57 924	9 584	67 507	8 981	13 480	22 461	89 968	235 887	34 024	269 911	4 857	371 388
	Ago	4 956	23 656	35 720	59 376	10 039	69 416	8 847	13 418	22 265	91 681	237 573	33 300	270 873	5 200	372 709
	Set	5 978	22 631	36 961	59 592	9 474	69 066	9 001	13 964	22 965	92 030	240 000	34 654	274 654	4 954	377 617
	Out	5 182	22 822	37 478	60 300	9 760	70 059	9 207	16 505	25 712	95 771	242 148	35 676	277 824	4 154	382 931
	Nov	5 185	22 310	35 743	58 053	9 814	67 867	9 389	15 646	25 035	92 903	245 799	36 029	281 828	4 747	384 663
	Dez	10 999	23 818	34 542	58 360	10 220	68 580	8 304	16 618	24 923	93 503	247 719	36 104	283 823	6 035	394 360

	1	2	3	4=2+3	5	6=4+5	7	8	9=7+8	10=6+9	11	12	13=11+12	14	15=1+10+13+14
	Assets vis-à-vis Banco de Portugal[2]	Departments abroad	Other MFIs excluding departments abroad	Total	Vis-a-vis other sectors	Total	Issued by other MFIs	Issued by other sectors	Total	Total	Loans	Securities	Total	Remaining assets	Total assets
		Vis-à-vis other MFIs													
		Credits and credit-like instruments					Securities								
		Assets vis-à-vis non-residents									Assets vis-à-vis the non-monetary resident sector				

B.3.0 BALANÇO CONSOLIDADO DAS OUTRAS INSTITUIÇÕES FINANCEIRAS MONETÁRIAS (RESIDENTES) [1]- Passivo (continuação)

OTHER (RESIDENT) MONETARY FINANCIAL INSTITUTIONS CONSOLIDATED BALANCE SHEET[1]- Liabilities (continued)

Saldos em fim de mês — **End-of-month figures**

Fonte / Source: Banco de Portugal — 10^6 euros

		Passivos face ao Banco de Portugal	Depósitos e equiparados de não residentes					Depósitos e equiparados do sector não monetário residente	Títulos excepto capital	Passivos diversos	Capital e reservas[3],[4]			Total do passivo
			Face a Outras IFM			Face a outros sectores	Total				Total	do qual:		
			Sede e sucursais da própria instituição	Outras IFM excepto sede e sucursais da própria instituição	Total							Provisões para créditos de cobrança duvidosa[3],[5]	Unidades de participação em fundos do mercado monetário	
		16	17	18	19=17+18	20	21=19+20	22	23	24	25	26	27	28=16+21+..+25
03	Dez	2 542	50 405	52 022	102 427	13 758	116 185	123 884	22 520	-938	29 915	2 955	1 058	294 109
04	Dez	3 141	52 170	47 961	100 131	17 942	118 073	127 897	23 320	-2 036	29 301	2 985	1 069	299 696
05	Dez	5 567	53 176	55 634	108 810	19 438	128 248	142 628	16 538	-2 378	30 286	3 232	1 098	320 888
06	Jul	6 079	58 841	62 259	121 101	20 605	141 706	143 354	16 071	-2 720	32 259	3 537	919	336 749
	Ago	4 672	59 335	63 221	122 555	21 649	144 204	144 459	16 067	-2 795	32 478	3 602	917	339 084
	Set	385	61 456	64 377	125 832	20 592	146 425	145 848	16 182	-2 773	32 574	3 592	894	338 641
	Out	321	62 374	64 152	126 525	20 333	146 858	146 013	15 287	-2 785	32 984	3 592	855	338 678
	Nov	159	63 600	64 563	128 163	20 601	148 764	148 010	15 360	-2 679	33 007	3 491	818	342 622
	Dez	298	64 240	65 838	130 078	20 523	150 601	154 612	17 342	-2 390	33 108	3 208	751	353 571
07	Jan	267	62 613	67 895	130 508	22 343	152 852	146 302	17 251	-2 433	33 293	3 229	733	347 532
	Fev	181	62 456	68 177	130 634	23 501	154 135	145 352	17 520	-2 469	33 411	3 262	703	348 130
	Mar	286	62 100	68 321	130 422	21 331	151 753	148 951	19 997	-2 493	33 528	3 273	676	352 022
	Abr	502	60 906	70 319	131 225	24 660	155 885	149 077	20 283	-2 614	33 163	3 389	656	356 296
	Mai	177	61 117	72 678	133 795	23 652	157 447	149 886	23 654	-2 604	33 251	3 370	623	361 811
	Jun	235	58 158	74 681	132 839	23 574	156 413	152 985	28 184	-2 626	33 070	3 363	597	368 261
	Jul	357	58 288	73 847	132 134	24 174	156 308	155 558	28 657	-2 622	33 129	3 317	584	371 388
	Ago	301	58 421	73 272	131 693	26 879	158 572	154 241	29 202	-2 698	33 091	3 396	570	372 709
	Set	1 653	61 393	72 420	133 814	24 757	158 570	157 420	29 344	-2 628	33 258	3 324	547	377 617
	Out	1 683	60 591	73 811	134 402	25 162	159 564	160 339	30 395	-2 692	33 642	3 381	470	382 931
	Nov	2 092	60 819	74 446	135 265	24 067	159 333	161 167	30 772	-2 800	34 100	3 484	416	384 663
	Dez	2 535	64 385	73 992	138 377	24 296	162 673	165 560	32 077	-2 644	34 158	3 316	379	394 360

	16	17	18	19=17+18	20	21=19+20	22	23	24	25	26	27	28=16+21+..+25
	Liabilities vis-à-vis Banco de Portugal	Departments abroad	Other MFIs excluding departments abroad	Total	Vis-à-vis other sectors	Total	Deposits and deposit-like instruments vis-à-vis non-monetary resident sector	Securities other than capital	Remaining liabilities	Total	Provisions for non-performing loans[3],[5]	Money market funds shares/units	Total liabilities
		Vis-à-vis other MFIs									of which:		
		Deposits and deposit-like instruments vis-à-vis non-residents								Capital and reserves[3],[4]			

(1) Sobre metodologias e conceitos ver Suplemento 1/01 ao Boletim Estatístico de Agosto 2001 e notas no fim da publicação. Este quadro encontra-se referenciado como A.3.13 naquele Suplemento devido às alterações entretanto ocorridas na numeração dos quadros./ For information on methodologies and concepts please see supplement to the Statistical Bulletin 1/01 of August 2001 and see notes at the end of this publication. This table was referenced as A.3.13 in that supplement due to the changes in the numbering sequence of the tables.
(2) A partir de Janeiro de 2002 inclui, também, as notas e moedas denominadas em euros na posse de outras IFM./ Since January 2002 also includes notes and coins denominated in euros held by other MFIs.
(3) A noção de capital e reservas para fins estatísticos inclui provisões específicas para crédito de cobrança duvidosa e crédito vencido. Anteriormente as referidas provisões estavam incluidas nos "passivos diversos". / The capital and reserves for statistical purposes includes specific provisions for non-performing loans and overdue loans. These provisions were previously included in "remaining liabilities".
(4) Inclui os proveitos por natureza, líquidos de custos por natureza./ Includes operating income, net from operating costs.
(5) O conceito estatístico de provisões para créditos de cobrança duvidosa inclui também as provisões para crédito vencido./ The provisions for non-performing loans for statistical purposes includes provisions for overdue loans.

B.3.1 ACTIVOS E PASSIVOS DAS OUTRAS INSTITUIÇÕES FINANCEIRAS MONETÁRIAS FACE A INSTITUIÇÕES FINANCEIRAS MONETÁRIAS

Saldos em fim de mês

ASSETS AND LIABILITIES OF OTHER MONETARY FINANCIAL INSTITUTIONS VIS-À-VIS MONETARY FINANCIAL INSTITUTIONS

End-of-month figures

Fonte / Source: Banco de Portugal

10^6 euros

		Activos						Passivos	Por memória:
		Numerário (1)	Créditos e equiparados	Títulos excepto acções	Unidades de participação de fundos do mercado monetário	Acções e outras participações	Total	Depósitos e equiparados	Cheques
		1	2	3	4	5	6=1+...+5	7	8
03	Dez	1 671	37 001	7 971	0	1 927	48 571	27 320	3 049
04	Dez	1 485	21 676	6 564	0	1 228	30 953	18 282	2 053
05	Dez	1 385	20 749	3 032	1	896	26 065	21 995	2 160
06	Jul	1 300	18 505	3 030	0	1 301	24 136	21 413	1 749
	Ago	1 323	18 695	3 082	0	1 323	24 423	19 929	1 297
	Set	1 269	19 846	3 430	0	1 314	25 858	16 550	1 740
	Out	1 292	18 749	3 401	0	1 340	24 783	15 839	1 584
	Nov	1 372	18 739	3 447	0	1 361	24 919	16 111	2 110
	Dez	1 638	21 865	3 503	0	1 281	28 286	17 495	2 575
07	Jan	1 247	19 638	3 514	0	1 258	25 657	16 410	1 351
	Fev	1 251	19 497	3 243	0	1 274	25 265	16 185	1 450
	Mar	1 290	20 712	3 336	1	1 293	26 632	17 154	1 414
	Abr	1 383	30 218	3 366	2	1 784	36 754	27 431	1 489
	Mai	1 289	20 047	3 585	2	1 676	26 599	17 236	1 644
	Jun	1 351	20 615	3 616	2	1 805	27 389	17 653	1 545
	Jul	1 401	21 770	3 514	2	1 874	28 560	17 413	1 651
	Ago	1 436	20 103	3 653	2	1 754	26 949	17 608	1 305
	Set	1 371	21 500	3 601	2	1 553	28 028	18 731	2 083
	Out	1 420	20 967	3 678	2	1 679	27 746	18 914	1 394
	Nov	1 412	20 394	3 781	2	1 613	27 202	18 980	1 835
	Dez	1 733	26 019	3 970	2	1 476	33 201	19 545	1 913

	1	2	3	4	5	6=1+...+5	7	8
	Notes and coins (1)	Credits and credit-like instruments	Securities other than shares	Money market funds shares / units	Shares and other equity	Total	Deposit and deposit-like instruments	Cheques
	Assets						Liabilities	Memo items:

(1) Inclui notas e moedas denominadas em euros./ Includes notes and coins denominated in euros.

B.3.2.1 ACTIVOS E PASSIVOS DAS OUTRAS INSTITUIÇÕES FINANCEIRAS MONETÁRIAS FACE A OUTROS INTERMEDIÁRIOS FINANCEIROS E AUXILIARES FINANCEIROS

Saldos em fim de mês

ASSETS AND LIABILITIES OF OTHER MONETARY FINANCIAL INSTITUTIONS VIS-À-VIS OTHER FINANCIAL INTERMEDIARIES AND FINANCIAL AUXILIARIES

End-of-month figures

Fonte / Source: Banco de Portugal

10^6 euros

		Activos					Passivos			
		Empréstimos e outras disponibilidades	Créditos de cobrança duvidosa	Títulos excepto acções	Acções e outras participações	Total	Depósitos transferíveis (1)	Acordos de recompra	Outros depósitos e equiparados	Total
		1	2	3	4	5=1+...+4	6	7	8	9=6+.7+8
03	Dez	8 286	10	645	8 651	17 591	2 677	0	1 892	4 569
04	Dez	9 812	7	1 298	6 848	17 965	2 862	0	2 315	5 177
05	Dez	10 090	9	1 227	7 509	18 834	3 953	0	7 685	11 638
06	Jul	10 583	13	1 031	7 290	18 918	3 367	203	12 851	16 420
	Ago	10 608	14	657	7 311	18 590	3 123	203	12 786	16 113
	Set	10 759	16	1 368	7 589	19 732	3 634	204	14 483	18 321
	Out	10 650	15	791	7 602	19 058	3 425	202	14 317	17 944
	Nov	9 668	10	577	8 876	19 131	3 701	203	14 803	18 707
	Dez	10 724	8	1 264	9 308	21 304	3 926	327	13 533	17 785
07	Jan	10 606	10	697	8 894	20 207	3 448	326	12 520	16 294
	Fev	10 889	11	621	8 936	20 456	3 430	487	12 456	16 373
	Mar	10 916	16	1 130	9 242	21 303	3 943	550	15 391	19 884
	Abr	11 390	11	584	8 981	20 966	3 542	712	15 262	19 516
	Mai	11 467	11	615	9 033	21 126	3 156	721	15 276	19 153
	Jun	11 655	12	1 062	9 360	22 088	3 983	556	15 590	20 128
	Jul	11 802	13	628	9 102	21 544	3 782	608	16 956	21 345
	Ago	12 052	10	631	8 975	21 668	3 343	604	16 845	20 792
	Set	12 220	9	1 137	9 216	22 582	3 874	543	16 829	21 246
	Out	12 445	8	746	9 312	22 511	3 745	267	18 435	22 447
	Nov	12 624	11	810	9 341	22 786	3 762	0	18 339	22 102
	Dez	13 432	6	1 175	9 738	24 351	4 568	0	18 035	22 603

	1	2	3	4	5=1+...+4	6	7	8	9=6+7+8
	Loans and other assets	Non- -performing loans	Securities other than shares	Shares and other equity	Total	Transferable deposits (1)	Repurchase agreements	Other deposit and deposit-like instruments	Total
	Assets					Liabilities			

(1) A partir de Janeiro de 2003 inclui outros passivos à vista. / From January 2003 onwards includes other overnight deposits.

B.3.2.2 ACTIVOS E PASSIVOS DAS OUTRAS INSTITUIÇÕES FINANCEIRAS MONETÁRIAS FACE A SOCIEDADES DE SEGUROS E FUNDOS DE PENSÕES

Saldos em fim de mês

ASSETS AND LIABILITIES OF OTHER MONETARY FINANCIAL INSTITUTIONS VIS-À-VIS INSURANCE CORPORATIONS AND PENSION FUNDS

End-of-month figures

Fonte / Source: Banco de Portugal

10^6 euros

		Activos					Passivos			
		Empréstimos e outras disponibilidades	Créditos de cobrança duvidosa	Títulos excepto acções	Acções e outras participações	Total	Depósitos transferíveis(1)	Acordos de recompra	Outros depósitos e equiparados	Total
		1	2	3	4	5=1+...+4	6	7	8	9=6+7+8
03	Dez	127	0	7	202	336	3 789	0	573	4 362
04	Dez	145	0	7	232	385	3 501	0	999	4 500
05	Dez	81	0	17	274	373	3 724	0	1 453	5 177
06	Jul	62	1	18	839	921	2 834	0	1 518	4 353
	Ago	32	1	18	761	811	3 143	0	1 190	4 333
	Set	35	0	18	866	919	3 481	0	1 156	4 636
	Out	50	0	18	832	900	2 656	0	1 853	4 509
	Nov	65	0	18	823	905	2 728	0	1 392	4 120
	Dez	109	0	18	982	1 108	4 181	0	958	5 139
07	Jan	38	2	18	821	879	2 431	0	1 437	3 868
	Fev	61	2	18	860	940	3 134	0	935	4 069
	Mar	22	0	17	968	1 007	3 650	0	776	4 425
	Abr	30	0	17	959	1 006	2 842	0	898	3 740
	Mai	31	0	17	992	1 040	2 983	0	809	3 793
	Jun	82	0	17	944	1 042	3 443	0	685	4 127
	Jul	52	0	17	1 161	1 230	3 361	0	1 007	4 368
	Ago	98	0	17	1 118	1 233	2 519	0	1 356	3 875
	Set	48	0	17	1 178	1 242	3 116	0	1 343	4 459
	Out	57	0	17	1 211	1 285	2 889	0	2 134	5 023
	Nov	294	0	17	1 195	1 506	2 459	0	1 731	4 190
	Dez	60	1	14	935	1 010	2 924	0	1 755	4 679
		1	2	3	4	5=1+...+4	6	7	8	9=6+7+8
		Loans and other assets	Non-performing loans	Securities other than shares	Shares and other equity	Total	Transferable deposits(1)	Repurchase agreements	Other deposits and deposit-like instruments	Total
		Assets					Liabilities			

(1) A partir de Janeiro de 2003 inclui outros passivos à vista. / From January 2003 onwards includes other overnight deposits

B.3.3.1 ACTIVOS E PASSIVOS DAS OUTRAS INSTITUIÇÕES FINANCEIRAS MONETÁRIAS FACE À ADMINISTRAÇÃO CENTRAL

Saldos em fim de mês

ASSETS AND LIABILITIES OF OTHER MONETARY FINANCIAL INSTITUTIONS VIS-À-VIS CENTRAL GOVERNMENT

End-of-month figures

Fonte / Source: Banco de Portugal

10^6 euros

		Activos				Passivos			
		Empréstimos	Títulos excepto acções	Total	do qual: Estado	Depósitos transferíveis(1)	Outros depósitos e equiparados	Total	do qual: Estado
		1	2	3=1+2	4	5	6	7=5+6	8
03	Dez	483	3 505	3 988	3 539	2 607	1 439	4 046	3 054
04	Dez	823	3 532	4 355	3 568	2 303	1 270	3 573	2 453
05	Dez	970	3 804	4 775	3 818	3 108	1 168	4 276	2 745
06	Jul	167	4 251	4 417	4 264	1 969	1 199	3 168	1 651
	Ago	156	4 563	4 719	4 576	2 627	2 093	4 721	3 191
	Set	209	4 220	4 429	4 232	1 984	1 223	3 207	1 463
	Out	278	4 411	4 689	4 423	1 980	1 678	3 658	1 874
	Nov	741	4 085	4 826	4 590	1 899	969	2 868	1 013
	Dez	889	4 523	5 412	5 227	2 745	1 925	4 670	2 713
07	Jan	174	4 816	4 990	4 828	2 053	594	2 647	834
	Fev	343	4 920	5 264	5 117	1 666	452	2 118	440
	Mar	147	4 747	4 893	4 758	1 695	498	2 193	483
	Abr	94	4 896	4 990	4 907	1 803	481	2 284	489
	Mai	52	4 779	4 831	4 788	1 950	457	2 407	655
	Jun	175	4 827	5 001	4 838	2 073	589	2 662	934
	Jul	261	4 897	5 159	4 912	1 922	452	2 374	657
	Ago	318	4 098	4 416	4 124	2 175	422	2 597	890
	Set	472	3 936	4 408	3 954	2 386	554	2 940	942
	Out	498	4 049	4 546	4 071	1 744	526	2 269	277
	Nov	546	3 792	4 338	3 852	1 779	567	2 346	334
	Dez	478	3 766	4 244	3 775	2 874	737	3 611	1 341
		1	2	3=1+2	4	5	6	7=5+6	8
		Loans	Securities other than shares	Total	State of which:	Transferable deposits(1)	Other deposits and deposit-like instruments	Total	State of which:
		Assets				Liabilities			

(1) A partir de Janeiro de 2003 inclui outros passivos à vista. / From January 2003 onwards includes other overnight deposits.

B.3.3.2 ACTIVOS DAS OUTRAS INSTITUIÇÕES FINANCEIRAS MONETÁRIAS FACE ÀS ADMINISTRAÇÕES PÚBLICAS EXCEPTO ADMINISTRAÇÃO CENTRAL

Saldos em fim de mês

ASSETS OF OTHER MONETARY FINANCIAL INSTITUTIONS VIS-À-VIS GENERAL GOVERNMENT EXCEPT CENTRAL GOVERNMENT

End-of-month figures

Fonte / Source: Banco de Portugal

10^6 euros

		Instrumento financeiro		Sector institucional								
				Administração Regional			Administração Local					
		Empréstimos	Títulos	Açores	Madeira	Total	Continente	Açores	Madeira	Total	Fundos da Segurança Social	Total
		1	2	3	4	5=3+4	6	7	8	9=6+7+8	10	11=1+2=5+9+10
03	Dez	3 633	302	.	.	413	.	.	.	3 501	21	3 935
04	Dez	3 852	281	.	.	343	.	.	.	3 768	22	4 133
05	Dez	4 238	276	.	.	395	.	.	.	4 115	3	4 513
06	Jul	4 310	145	.	.	307	.	.	.	4 146	3	4 456
	Ago	4 341	146	.	.	311	.	.	.	4 172	3	4 487
	Set	4 367	146	.	.	328	.	.	.	4 180	6	4 513
	Out	4 325	146	.	.	311	.	.	.	4 157	3	4 471
	Nov	4 438	146	.	.	385	.	.	.	4 196	3	4 584
	Dez	4 563	146	.	.	429	.	.	.	4 276	5	4 709
07	Jan	4 559	146	.	.	426	.	.	.	4 274	5	4 705
	Fev	4 561	148	.	.	425	.	.	.	4 279	5	4 709
	Mar	4 586	146	.	.	422	.	.	.	4 306	4	4 732
	Abr	4 499	147	.	.	348	.	.	.	4 293	4	4 646
	Mai	4 479	147	.	.	341	.	.	.	4 280	4	4 626
	Jun	4 434	32	.	.	157	.	.	.	4 298	11	4 466
	Jul	4 471	32	.	.	197	.	.	.	4 301	4	4 502
	Ago	4 473	34	.	.	205	.	.	.	4 298	3	4 506
	Set	4 530	34	.	.	220	.	.	.	4 341	3	4 564
	Out	4 496	16	.	.	201	.	.	.	4 307	3	4 511
	Nov	4 500	16	.	.	203	.	.	.	4 309	3	4 516
	Dez	4 573	16	.	.	223	.	.	.	4 362	3	4 589

	1	2	3	4	5=3+4	6	7	8	9=6+7+8	10	11=1+2=5+9+10
	Loans	Securities	Azores	Madeira	Total	Mainland	Azores	Madeira	Total	Social Security funds	Total
			Regional Government			Local Government					
	Financial instrument		Institutional sector								

B.3.3.3 PASSIVOS DAS OUTRAS INSTITUIÇÕES FINANCEIRAS MONETÁRIAS FACE ÀS ADMINISTRAÇÕES PÚBLICAS EXCEPTO ADMINISTRAÇÃO CENTRAL

Saldos em fim de mês

LIABILITIES OF OTHER MONETARY FINANCIAL INSTITUTIONS VIS-À-VIS GENERAL GOVERNMENT EXCEPT CENTRAL GOVERNMENT

End-of-month figures

Fonte / Source: Banco de Portugal

10^6 euros

		Instrumento financeiro			Sector institucional								
					Administração Regional			Administração Local					
		Depósitos transferíveis[1]	Acordos de recompra	Outros depósitos e equiparados	Açores	Madeira	Total	Continente	Açores	Madeira	Total	Fundos de Segurança Social	Total
		1	2	3	4	5	6=4+5	7	8	9	10=7+8+9	11	12=1+2+3=6+10+11
03	Dez	1 796	0	726	85	32	116	806	23	14	843	1 563	2 522
04	Dez	2 035	0	740	97	35	132	1 039	26	27	1 092	1 551	2 775
05	Dez	1 796	0	1 164	113	57	170	963	18	18	999	1 790	2 960
06	Jul	1 813	0	1 368	100	36	136	970	20	24	1 013	2 031	3 180
	Ago	1 846	0	1 637	90	37	127	1 026	21	19	1 066	2 290	3 483
	Set	1 948	0	1 765	111	39	150	988	19	24	1 031	2 532	3 713
	Out	1 784	0	1 886	105	41	146	1 180	21	32	1 234	2 290	3 670
	Nov	2 322	0	1 517	105	38	143	1 096	20	24	1 140	2 555	3 838
	Dez	1 949	0	1 479	105	70	175	1 067	21	19	1 107	2 146	3 428
07	Jan	1 864	0	1 846	85	78	164	968	19	18	1 005	2 540	3 709
	Fev	1 842	0	1 921	86	80	165	927	20	17	965	2 633	3 763
	Mar	1 769	0	1 747	94	56	150	883	19	20	922	2 444	3 517
	Abr	1 898	0	1 747	102	68	169	974	21	19	1 014	2 462	3 645
	Mai	1 982	0	2 011	95	72	167	1 196	23	22	1 241	2 585	3 993
	Jun	2 019	0	2 026	82	194	277	1 100	24	24	1 147	2 621	4 045
	Jul	1 953	0	1 756	72	78	149	1 227	25	24	1 276	2 284	3 709
	Ago	1 980	0	2 192	81	73	153	1 331	25	30	1 386	2 632	4 171
	Set	1 852	0	2 293	75	66	141	1 228	22	30	1 280	2 724	4 145
	Out	2 187	0	2 362	70	100	170	1 446	24	32	1 502	2 877	4 549
	Nov	2 179	0	2 323	73	87	160	1 307	24	23	1 354	2 989	4 502
	Dez	2 123	0	1 884	86	146	232	1 106	25	33	1 164	2 611	4 007

	1	2	3	4	5	6=4+5	7	8	9	10=7+8+9	11	12=1+2+3=6+10+11
	Transferable deposits[1]	Repurchase agreements	Other deposits and deposit-like instruments	Azores	Madeira	Total	Mainland	Azores	Madeira	Total	Social Security funds	Total
				Regional Government			Local Government					
	Financial instrument			Institutional sector								

(1) A partir de Janeiro de 2003 inclui outros passivos à vista. / From January 2003 onwards includes other overnight deposits.

B.3.4 ACTIVOS E PASSIVOS DAS OUTRAS INSTITUIÇÕES FINANCEIRAS MONETÁRIAS FACE A SOCIEDADES NÃO FINANCEIRAS

Saldos em fim de mês

ASSETS AND LIABILITIES OF OTHER MONETARY FINANCIAL INSTITUTIONS VIS-À-VIS NON-FINANCIAL CORPORATIONS

End-of-month figures

Fonte / Source: Banco de Portugal

10^6 euros

		Activos					Passivos				Por memória:
		Empréstimos e outras disponibilidades	Créditos de cobrança duvidosa	Títulos excepto acções	Acções e outras participações	Total	Depósitos transferíveis(1)	Acordos de recompra	Outros depósitos e equiparados	Total	Fluxo mensal de créditos abatidos ao activo
		1	2	3	4	5=1+...+4	6	7	8	9=6+7+8	10
03	Dez	80 378	1 764	3 764	5 609	91 515	13 755	0	8 610	22 365	96
04	Dez	81 476	1 414	4 692	6 390	93 973	13 694	0	9 650	23 344	118
05	Dez	85 181	1 510	6 766	4 443	97 900	16 081	0	12 382	28 463	141
06	Jul	89 113	1 617	7 649	5 126	103 506	14 357	0	10 703	25 059	24
	Ago	89 544	1 706	7 792	5 182	104 225	13 479	0	11 156	24 634	23
	Set	89 918	1 660	7 740	5 149	104 467	13 732	0	11 423	25 155	32
	Out	89 983	1 688	8 022	5 204	104 897	13 565	0	11 881	25 446	50
	Nov	89 631	1 724	8 295	5 073	104 724	13 681	0	12 682	26 363	67
	Dez	90 440	1 415	9 594	5 265	106 715	16 811	0	13 542	30 354	78
07	Jan	90 125	1 512	9 797	5 503	106 936	13 745	0	13 529	27 274	28
	Fev	90 613	1 639	10 851	5 569	108 671	13 749	0	12 670	26 419	23
	Mar	91 908	1 630	10 133	5 546	109 217	13 975	2	12 796	26 773	40
	Abr	92 814	1 669	10 048	5 759	110 290	14 294	2	13 063	27 358	17
	Mai	94 169	1 670	10 485	5 852	112 175	14 704	2	13 173	27 880	51
	Jun	95 389	1 632	11 707	5 850	114 578	14 551	0	13 121	27 672	23
	Jul	96 185	1 690	12 302	5 885	116 063	14 831	0	13 493	28 323	23
	Ago	96 150	1 757	12 452	5 975	116 333	13 644	0	13 658	27 302	15
	Set	97 180	1 688	13 488	5 648	118 004	14 997	0	13 234	28 231	104
	Out	97 943	1 669	14 401	5 925	119 937	14 204	0	14 140	28 344	29
	Nov	98 944	1 722	14 416	6 443	121 525	13 973	0	14 155	28 128	31
	Dez	100 388	1 499	14 111	6 349	122 348	15 743	0	14 162	29 905	39
		1	2	3	4	5=1+...+4	6	7	8	9=6+7+8	10
		Loans and other assets	Non-performing loans	Securities other than shares	Shares and other equity	Total	Transferable deposits(1)	Repurchase agreements	Other deposits and deposit-like instruments	Total	Monthly write-off loans
		Assets					Liabilities				Memo items:

(1) A partir de Janeiro de 2003 inclui outros passivos à vista. / From January 2003 onwards includes other overnight deposits.

B.3.5 ACTIVOS E PASSIVOS DAS OUTRAS INSTITUIÇÕES FINANCEIRAS MONETÁRIAS FACE A PARTICULARES

Saldos em fim de mês

ASSETS AND LIABILITIES OF OTHER MONETARY FINANCIAL INSTITUTIONS VIS-À-VIS PRIVATE INDIVIDUALS

End-of-month figures

Fonte / Source: Banco de Portugal

10^6 euros

		Activos				Passivos					Por memória:
		Empréstimos e outras disponibilidades	Créditos de cobrança duvidosa	Títulos	Total	Depósitos e equiparados excepto depósitos de poupança	Depósitos de poupança habitação	Depósitos de poupança reformado	Outros depósitos de poupança	Total	Fluxo mensal de créditos abatidos ao activo
		1	2	3	4=1+2+3	5	6	7	8	9=5+..+8	10
03	Dez	81 334	1 976	0	83 310	58 436	2 983	9 122	5 196	75 737	22
04	Dez	87 021	1 961	0	88 983	58 743	3 190	8 902	8 406	79 241	45
05	Dez	96 111	1 969	0	98 080	61 896	2 754	8 790	8 882	82 322	41
06	Jul	108 747	2 123	0	110 870	63 700	2 478	8 493	9 008	83 678	15
	Ago	109 640	2 151	0	111 791	63 815	2 457	8 455	9 034	83 762	16
	Set	109 138	2 159	0	111 297	63 648	2 429	8 403	8 966	83 447	24
	Out	110 125	2 183	0	112 308	63 903	2 401	8 327	8 840	83 471	44
	Nov	111 248	2 136	0	113 384	65 530	2 377	8 283	8 686	84 876	73
	Dez	111 217	1 978	0	113 195	66 673	2 362	8 253	8 671	85 959	99
07	Jan	111 934	2 047	0	113 981	66 090	2 330	8 180	8 606	85 206	24
	Fev	112 619	2 142	0	114 762	66 334	2 306	8 088	8 544	85 272	27
	Mar	113 832	2 143	0	115 975	66 166	2 282	7 993	8 489	84 930	25
	Abr	114 717	2 145	0	116 862	66 684	2 259	7 910	8 433	85 286	24
	Mai	115 939	2 191	2	118 132	66 977	2 233	7 818	8 347	85 375	33
	Jun	117 256	2 142	0	119 397	68 891	2 210	7 732	8 265	87 099	30
	Jul	117 430	2 180	0	119 610	69 976	2 188	7 672	8 286	88 122	22
	Ago	118 720	2 194	0	120 914	70 382	2 171	7 606	8 238	88 395	18
	Set	119 911	2 163	0	122 074	71 378	2 147	7 543	8 193	89 261	26
	Out	121 021	2 214	0	123 236	72 857	2 122	7 471	8 085	90 535	21
	Nov	122 990	2 343	0	125 334	75 204	2 103	7 392	8 016	92 715	37
	Dez	123 276	2 190	0	125 466	76 105	2 093	7 334	7 984	93 516	34
		1	2	3	4=1+2+3	5	6	7	8	9=5+..+8	10
		Loans and other assets	Non-performing loans	Securities	Total	Deposits and deposit-like instruments except saving deposits	Housing savings deposits	Pensioners' savings deposits	Other savings deposits	Total	Monthly write-off loans
		Assets				Liabilities					Memo items:

B.3.6 ACTIVOS E PASSIVOS DAS OUTRAS INSTITUIÇÕES FINANCEIRAS MONETÁRIAS FACE A EMIGRANTES

Saldos em fim de mês

ASSETS AND LIABILITIES OF OTHER MONETARY FINANCIAL INSTITUTIONS VIS-À-VIS EMIGRANTS

End-of-month figures

Fonte / Source: Banco de Portugal

10^6 euros

		Activos			Passivos			
		Empréstimos e outras disponibilidades	Créditos de cobrança duvidosa	Total	Depósitos e equiparados excepto depósitos de poupança	Conta emigrante	Outros depósitos de poupança[1]	Total
		1	2	3=1+2	4	5	6	7=4+5+6
03	Dez	1 220	19	1 239	7 441	2 168	674	10 282
04	Dez	1 408	21	1 429	6 366	2 176	745	9 287
05	Dez	1 703	18	1 721	5 240	1 787	765	7 792
06	Jul	1 764	21	1 784	5 156	1 654	685	7 495
	Ago	1 780	21	1 801	5 100	1 632	681	7 413
	Set	1 795	22	1 816	5 063	1 629	677	7 368
	Out	1 790	22	1 812	5 038	1 610	668	7 315
	Nov	1 743	22	1 765	5 004	1 576	658	7 238
	Dez	1 762	20	1 782	5 061	1 540	675	7 276
07	Jan	1 770	21	1 791	5 052	1 586	667	7 304
	Fev	1 782	22	1 804	5 094	1 581	662	7 337
	Mar	1 801	22	1 823	5 004	1 570	656	7 230
	Abr	1 811	23	1 834	5 032	1 565	649	7 246
	Mai	1 841	20	1 861	5 067	1 579	638	7 285
	Jun	1 746	20	1 766	5 044	1 591	616	7 252
	Jul	1 782	21	1 803	5 125	1 586	605	7 316
	Ago	1 780	21	1 802	4 982	1 565	562	7 109
	Set	1 756	22	1 779	5 030	1 558	550	7 138
	Out	1 774	23	1 797	5 075	1 555	542	7 172
	Nov	1 800	24	1 823	5 106	1 542	537	7 185
	Dez	1 794	21	1 815	5 173	1 534	533	7 240
		1	2	3=1+2	4	5	6	7=4+5+6
		Loans and other assets	Non-performing loans	Total	Deposits and deposit-like instruments except saving deposits	Emigrants' accounts	Other savings deposits[1]	Total
		Assets			Liabilities			

(1) Inclui a conta poupança emigrante. / Includes emigrants' savings deposits.

B.3.7.1 ACTIVOS DAS OUTRAS INSTITUIÇÕES FINANCEIRAS MONETÁRIAS FACE A NÃO RESIDENTES

Saldos em fim de mês

ASSETS OF OTHER MONETARY FINANCIAL INSTITUTIONS VIS-À-VIS NON-RESIDENTS

End-of-month figures

Fonte / Source: Banco de Portugal

10^6euros

		Instrumento financeiro						Sector institucional							Total
								Instituições financeiras monetárias							
									Outras IFM						
		Numerário [1]	Depósitos transferíveis	Outros depósitos e equiparados	Créditos de cobrança duvidosa	Títulos excepto acções[2]	Acções e outras participações	Bancos centrais[1]	Sede e sucursais da própria instituição	Outras	Instituições financeiras não monetárias	Administrações Públicas	Sociedades não financeiras	Particulares[3]	
		1	2	3	4	5	6	7	8	9	10	11	12	13	14=1+...+6= =7+...+13
03	Dez	87	757	52 538	142	12 239	3 872	396	11 297	39 680	9 261	1 808	5 920	1 274	69 635
04	Dez	76	636	52 287	42	16 758	4 119	135	12 441	38 282	13 065	2 600	5 808	1 587	73 918
05	Dez	74	818	54 683	42	19 539	5 209	122	13 753	40 657	16 405	2 067	6 019	1 342	80 365
06	Jul	76	891	51 382	29	21 485	5 488	170	16 682	35 540	15 535	2 285	7 722	1 416	79 350
	Ago	75	1 081	53 292	28	19 403	5 620	162	17 484	36 675	13 736	2 034	7 985	1 423	79 499
	Set	56	1 269	56 968	26	15 041	5 675	116	16 446	41 567	8 908	2 136	8 486	1 375	79 035
	Out	50	1 152	56 861	28	14 517	5 927	107	18 110	38 658	9 645	1 936	8 680	1 400	78 535
	Nov	47	666	59 631	35	14 688	6 260	105	20 001	40 419	9 132	1 747	8 491	1 432	81 328
	Dez	79	1 590	62 215	28	14 418	6 656	115	22 163	41 802	8 755	1 829	8 896	1 424	84 985
07	Jan	59	1 300	60 292	32	15 166	6 939	96	22 985	38 997	9 442	1 812	9 020	1 434	83 786
	Fev	49	1 705	57 698	33	15 151	6 721	83	22 489	37 770	9 316	1 837	8 401	1 461	81 357
	Mar	42	854	59 251	33	15 367	6 825	48	22 723	38 511	9 760	1 498	8 366	1 466	82 371
	Abr	50	731	62 664	36	15 788	6 951	55	26 034	37 646	11 009	1 567	8 382	1 528	86 220
	Mai	55	1 046	63 373	29	15 678	7 456	61	24 045	41 062	11 149	1 231	8 520	1 569	87 636
	Jun	72	972	65 104	27	15 957	7 467	86	21 501	44 379	11 388	1 008	9 533	1 704	89 599
	Jul	82	1 716	65 675	34	14 908	7 553	86	22 502	44 403	11 035	1 061	9 141	1 740	89 968
	Ago	75	1 278	68 033	30	14 814	7 451	81	24 171	44 053	10 925	1 238	9 439	1 775	91 681
	Set	57	1 631	67 348	30	15 550	7 415	57	23 147	45 446	10 171	2 077	9 356	1 777	92 030
	Out	54	1 176	68 785	45	17 912	7 800	53	23 261	46 246	12 344	2 359	9 697	1 812	95 771
	Nov	43	990	66 791	44	17 901	7 135	124	22 746	44 696	12 147	2 361	8 983	1 845	92 903
	Dez	74	2 084	66 393	29	18 103	6 819	130	24 238	42 427	13 178	2 480	9 147	1 903	93 503
		1	2	3	4	5	6	7	8	9	10	11	12	13	14=1+...+6= =7+...+13
		Notes and coins [1]	Transferable deposits	Other deposits and deposit-like instruments	Non-performing loans	Securities other than shares[2]	Shares and other equity	Central banks[1]	Departments abroad	Other	Non-monetary financial institutions	General Government	Non-financial corporations	Private individuals[3]	Total
								Monetary financial institutions	Other MFIs						
		Financial instrument						Institutional sector							

(1) Não inclui notas e moedas denominadas em euros na posse das Outras IFM que são consideradas uma disponibilidade face ao Banco de Portugal./ Does not include notes and coins denominated in euros held by Other MFIs, which are viewed as an asset vis-à-vis the Banco de Portugal.
(2) Inclui unidades de participação de fundos do mercado monetário e títulos do mercado monetário. / Includes money market funds shares/units and money market paper.
(3) Não inclui emigrantes. / Excludes emigrants.

B.3.7.2 PASSIVOS DAS OUTRAS INSTITUIÇÕES FINANCEIRAS MONETÁRIAS FACE A NÃO RESIDENTES[1]

Saldos em fim de mês

LIABILITIES OF OTHER MONETARY FINANCIAL INSTITUTIONS VIS-À-VIS NON-RESIDENTS[1]

End-of-month figures

Fonte / Source: Banco de Portugal

10^6 euros

		Instrumento financeiro			Sector institucional							Total
					Instituições financeiras monetárias							
						Outras IFM						
		Depósitos transferíveis	Acordos de recompra	Outros depósitos e equiparados	Bancos centrais	Sede e sucursais da própria instituição	Outras	Instituições financeiras não monetárias	Adminis-trações Públicas	Sociedades não financeiras	Particulares[2]	
		1	2	3	4	5	6	7	8	9	10	11=1+2+3=4+...+10
03	Dez	7 337	1 426	107 422	219	50 405	52 022	3 640	22	5 551	4 327	116 185
04	Dez	4 418	1 230	112 425	262	52 170	47 961	4 872	27	8 565	4 217	118 073
05	Dez	4 981	1 907	121 360	417	53 176	55 634	6 901	402	7 684	4 034	128 248
06	Jul	7 709	2 988	131 009	471	58 841	62 259	8 319	379	7 762	3 675	141 706
	Ago	7 886	3 334	132 983	550	59 335	63 221	8 583	379	8 289	3 848	144 204
	Set	7 882	3 145	135 398	590	61 456	64 377	9 324	380	6 600	3 699	146 425
	Out	6 317	3 157	137 385	620	62 374	64 152	8 410	12	7 822	3 470	146 858
	Nov	7 097	3 431	138 236	592	63 600	64 563	8 330	10	8 109	3 561	148 764
	Dez	8 098	3 688	138 816	600	64 240	65 838	8 552	8	7 683	3 680	150 601
07	Jan	9 427	3 340	140 085	633	62 613	67 895	8 414	7	9 865	3 424	152 852
	Fev	8 301	3 406	142 428	586	62 456	68 177	8 684	309	10 455	3 467	154 135
	Mar	6 575	3 281	141 897	576	62 100	68 321	8 278	343	8 765	3 369	151 753
	Abr	7 639	4 099	144 147	668	60 906	70 319	8 726	343	11 437	3 487	155 885
	Mai	8 391	4 024	145 033	656	61 117	72 678	9 029	343	10 120	3 505	157 447
	Jun	6 797	4 330	145 286	653	58 158	74 681	8 904	344	9 905	3 768	156 413
	Jul	8 402	4 017	143 889	656	58 288	73 847	9 051	346	10 135	3 986	156 308
	Ago	8 693	4 397	145 482	643	58 421	73 272	9 950	45	11 926	4 316	158 572
	Set	7 977	4 112	146 482	811	61 393	72 420	9 709	10	9 864	4 362	158 570
	Out	9 455	3 776	146 333	905	60 591	73 811	9 800	13	10 376	4 068	159 564
	Nov	8 103	3 631	147 599	935	60 819	74 446	9 200	11	9 797	4 125	159 333
	Dez	8 767	3 682	150 223	874	64 385	73 992	9 260	12	9 876	4 274	162 673

	1	2	3	4	5	6	7	8	9	10	11=1+2+3=4+...+10
	Transferable deposits	Repurchase agreements	Deposits and deposit-like instruments	Central banks	Depart-ments abroad	Other	Non--monetary financial institutions	General Government	Non--financial corporations	Private individuals[2]	Total
				Monetary financial institutions	Other MFIs						
	Financial instrument			Institutional sector							

(1) Exclui passivos sob a forma de títulos. / Excludes liabilities for securities issued.
(2) Não inclui emigrantes. / Excludes emigrants.

B.3.8 ACTIVOS E PASSIVOS DAS OUTRAS INSTITUIÇÕES FINANCEIRAS MONETÁRIAS - SECTOR NÃO ESPECIFICADO

Saldos em fim de mês

ASSETS AND LIABILITIES OF OTHER MONETARY FINANCIAL INSTITUTIONS - NON-SPECIFIED SECTOR

End-of-month figures

Fonte / Source: Banco de Portugal

10^6 euros

		Activos	Passivos				
		Imóveis, mobiliário e material	Títulos excepto capital	Unidades de participação de fundos do mercado monetário	Capital e reservas[1]	Outros passivos (líquidos)	Total
		1	2	3	4	5	6=2+...+5
03	Dez	3 173	29 433	1 058	30 784	-5 373	55 902
04	Dez	3 093	28 814	1 069	29 460	-4 409	54 935
05	Dez	2 975	18 470	1 100	30 084	-6 925	42 728
06	Jul	2 953	18 182	919	32 641	-6 903	44 839
	Ago	2 935	18 231	917	32 883	-7 343	44 689
	Set	2 933	18 717	894	32 994	-6 429	46 176
	Out	2 925	17 833	855	33 470	-6 490	45 667
	Nov	2 927	17 989	818	33 550	-6 750	45 607
	Dez	2 969	20 094	751	33 638	-6 726	47 757
07	Jan	2 969	20 032	733	33 818	-4 247	50 336
	Fev	2 969	20 061	703	33 982	-4 219	50 526
	Mar	2 953	22 655	677	34 145	-4 431	53 047
	Abr	2 949	22 992	658	34 292	-3 817	54 125
	Mai	2 984	26 614	625	34 303	-5 100	56 442
	Jun	2 984	31 201	599	34 279	-4 820	61 258
	Jul	2 978	31 585	586	34 419	-4 452	62 139
	Ago	2 983	32 283	572	34 275	-5 066	62 064
	Set	2 976	32 396	549	34 264	-4 242	62 967
	Out	2 975	33 601	472	34 850	-3 424	65 498
	Nov	3 050	34 134	418	35 297	-4 347	65 502
	Dez	3 073	35 666	381	35 256	-5 482	65 821

	1	2	3	4	5	6=2+...+5
	Fixed assets	Securities other than capital	Money market funds shares / units	Capital and reserves[1]	Other liabilities (net)	Total
	Assets	Liabilities				

(1) A noção de capital e reservas para fins estatísticos inclui provisões para créditos de cobrança duvidosa. A partir de Janeiro de 2003 inclui proveitos por natureza, líquidos de custos por natureza. / The capital and reserves definition for statistical purposes includes provisions for non-performing loans. From January 2003 onwards, includes operating income, net from operating costs.

B.3.9.1 BALANÇO AGREGADO DO SISTEMA BANCÁRIO - ACTIVIDADE CONSOLIDADA [1]

Saldos em fim de período

AGGREGATED BALANCE SHEET OF THE BANKING SYSTEM - CONSOLIDATED ACTIVITY [1]

End-of-period figures

Fonte / Source: Banco de Portugal

10^6 euros

		DEZ 00	DEZ 01	DEZ 02	DEZ 03	MAR 04	JUN 04	SET 04	DEZ 04		
		1	2	3	4	5	6	7	8		
	ACTIVO									ASSETS	
1	Caixa e activos face a bancos centrais	9 670	10 114	8 783	15 453	5 890	6 545	6 426	8 717	Cash and assets in central banks	1
2	dos quais: caixa e activos face ao Banco de Portugal	8 620	9 039	7 878	14 351	4 942	5 490	5 567	7 739	of which: cash and assets in the Banco Portugal	2
3	Aplicações em outras instituições de crédito	36 081	44 024	41 058	43 482	48 155	47 357	45 741	45 911	Credits to other credit institutions	3
4	País	10 953	12 773	9 575	7 969	6 187	6 068	6 061	9 232	In the country	4
5	Estrangeiro	25 128	31 250	31 483	35 512	41 967	41 289	39 680	36 679	Abroad	5
6	Crédito sobre clientes (líquido de provisões [2])	161 864	183 216	195 312	200 412	202 050	205 480	207 704	207 813	Credit to customers (net of provisions [2])	6
7	Títulos e imobilizações financeiras (líquidos de provisões)	37 258	36 416	32 551	38 176	38 467	40 079	39 585	45 126	Securities and financial fixed assets (net of provisions)	7
8	Imobilizado não financeiro e outros activos	15 592	17 472	17 820	19 065	19 212	21 658	19 872	19 987	Non-financial fixed assets and other assets	8
9	Total do activo	260 465	291 241	295 524	316 588	313 774	321 119	319 327	327 555	Total assets	9
	PASSIVO E CAPITAIS PRÓPRIOS									LIABILITIES AND EQUITY CAPITAL	
10	Recursos de bancos centrais	3 462	2 766	1 284	3 147	1 230	2 806	3 729	3 899	Resources from central banks	10
11	dos quais: do Banco de Portugal	3 300	2 258	1 031	2 766	982	2 492	3 553	3 195	of which: of the Banco de Portugal	11
12	Recursos de outras instituições de crédito	52 194	57 532	54 864	54 837	52 094	49 701	48 354	49 482	Resources from other credit institutions	12
13	País	10 024	11 099	7 767	5 569	5 450	4 855	4 620	7 129	In the country	13
14	Estrangeiro	42 171	46 432	47 098	49 268	46 644	44 846	43 734	42 353	Abroad	14
15	Recursos de clientes	140 427	150 927	153 306	158 644	156 976	162 546	161 371	165 553	Resources from customers	15
16	Responsabilidades representadas por títulos	28 978	40 923	46 632	57 788	60 980	62 402	63 309	63 174	Liabilities represented by securities	16
17	Passivos subordinados	7 174	9 858	10 503	10 665	10 553	10 413	10 468	10 990	Subordinated debt	17
18	Provisões diversas[3]	3 152	3 388	3 539	3 726	3 688	3 675	3 746	3 925	Other provisions [3]	18
19	Outros passivos	9 791	9 594	9 089	9 665	9 939	10 448	9 527	10 560	Other liabilities	19
20	Capitais próprios	15 287	16 253	16 305	18 117	18 313	19 127	18 824	19 973	Equity capital	20
21	Total do passivo e capitais próprios	260 465	291 241	295 524	316 588	313 774	321 119	319 327	327 555	Total liabilities and equity capital	21
	Por memória:									Memo items	
22	Caixa e activos(líquidos) face ao Banco de Portugal (2-11)	5 320	6 781	6 847	11 585	3 960	2 998	2 014	4 544	Cash and assets (net) in the Banco de Portugal (2-11)	22
23	Aplicações em outras instit. de crédito líquidas de recursos (3-12)	-16 114	-13 508	-13 806	-11 355	-3 940	-2 344	-2 613	-3 571	Credits to other credit institutions net of resources (3-12)	23
24	País (4-13)	929	1 674	1 808	2 400	737	1 213	1 441	2 103	In the country (4-13)	24
25	Estrangeiro (5-14)	-17 043	-15 182	-15 615	-13 755	-4 677	-3 557	-4 054	-5 674	Abroad (5-14)	25
		1	2	3	4	5	6	7	8		
		DEC 00	DEC 01	DEC 02	DEC 03	MAR 04	JUN 04	SEP 04	DEC 04		

(1) Sobre metodologias e conceitos ver Suplemento 1/01 ao Boletim Estatístico de Agosto 2001 e notas no fim da publicação. / For information on methodologies and concepts please see Supplement 1/01 to the Statistical Bulletin of August 2001 and see notes at the end of this publication.
(2) Provisões específicas para crédito vencido, de cobrança duvidosa e de risco país. / Specific provisions for overdue loans, doubtful loans and country risk.
(3) Inclui nomeadamente provisões para "riscos gerais de crédito" e para "riscos bancários gerais". / Includes mainly general provisions for "credit risks" and for "general banking risks".

B.3.9.2 BALANÇO AGREGADO DO SISTEMA BANCÁRIO - ACTIVIDADE CONSOLIDADA [1]

Excluindo instituições com sede e/ou actividade predominante no off-shore da Madeira

Saldos em fim de período

Fonte / Source: Banco de Portugal

AGGREGATED BALANCE SHEET OF THE BANKING SYSTEM - CONSOLIDATED ACTIVITY [1]

Excluding institutions with head office and/or carrying on their mainly activitiy in Madeira *off-shore*

End-of-period figures

10^6 euros

		DEZ 00	DEZ 01	DEZ 02	DEZ 03	MAR 04	JUN 04	SET 04	DEZ 04		
		1	2	3	4	5	6	7	8		
	ACTIVO									ASSETS	
1	Caixa e activos face a bancos centrais	9 642	10 063	8 762	15 430	5 878	6 479	6 347	8 637	Cash and assets in central banks	1
2	dos quais: caixa e activos face ao Banco de Portugal	8 592	8 987	7 857	14 328	4 929	5 424	5 488	7 659	of which: cash and assets in the Banco de Portugal	2
3	Aplicações em outras instituições de crédito	28 596	33 887	30 293	32 837	37 825	36 357	34 231	36 119	Credits to other credit institutions	3
4	País	10 952	12 768	9 570	7 968	6 187	6 067	6 058	9 232	In the country	4
5	Estrangeiro	17 644	21 119	20 723	24 868	31 637	30 289	28 173	26 887	Abroad	5
6	Crédito sobre clientes (líquido de provisões [2])	160 235	181 468	194 219	199 477	200 767	204 236	206 492	206 631	Credit to customers (net of provisions [2])	6
7	Títulos e imobilizações financeiras (líquidos provisões)	36 984	35 950	32 148	37 485	37 688	39 264	38 769	44 349	Securities and financial fixed asset(net of provisions)	7
8	Imobilizado não financeiro e outros activos	15 262	17 096	17 574	18 839	18 991	21 494	19 701	19 815	Non-financial fixed assets and other assets	8
9	Total do activo	250 719	278 464	282 996	304 067	301 147	307 829	305 540	315 550	Total assets	9
	PASSIVO E CAPITAIS PRÓPRIOS									LIABILITIES AND EQUITY CAPITAL	
10	Recursos de bancos centrais	3 462	2 766	1 284	3 147	1 230	2 806	3 729	3 899	Resources from central banks	10
11	dos quais: do Banco de Portugal	3 300	2 258	1 031	2 766	982	2 492	3 553	3 195	of which: of the Banco de Portugal	11
12	Recursos de outras instituições de crédito	51 834	57 017	54 503	54 546	51 807	49 435	48 050	49 184	Resources from other credit institutions	12
13	País	10 024	11 099	7 767	5 569	5 450	4 855	4 620	7 129	In the country	13
14	Estrangeiro	41 810	45 918	46 736	48 977	46 357	44 580	43 430	42 055	Abroad	14
15	Recursos de clientes	140 205	150 033	152 136	157 236	155 214	159 986	158 199	163 761	Resources from customers	15
16	Responsabilidades representadas por títulos	23 106	32 973	38 686	49 814	53 269	54 811	55 872	56 206	Liabilities represented by securities	16
17	Passivos subordinados	5 392	8 076	8 721	8 883	8 771	8 631	8 686	9 207	Subordinated debt	17
18	Provisões diversas[3]	3 119	3 354	3 510	3 365	3 327	3 316	3 388	3 484	Other provisions [3]	18
19	Outros passivos	9 015	8 810	8 326	9 490	9 778	10 293	9 372	10 409	Other liabilities	19
20	Capitais próprios	14 587	15 436	15 830	17 586	17 752	18 551	18 245	19 398	Equity capital	20
21	Total do passivo e capitais próprios	250 719	278 464	282 996	304 067	301 147	307 829	305 540	315 550	Total liabilities and equity capital	21
	Por memória:									Memo items:	
22	Caixa e activos(líquidos) face ao Banco de Portugal (2-11)	5 293	6 729	6 826	11 562	3 947	2 932	1 935	4 464	Cash and assets (net) in the Banco de Portugal(2-11)	22
23	Aplicações em outras instit. de crédito líq. de recurso (3-12)	-23 237	-23 130	-24 210	-21 710	-13 982	-13 078	-13 818	-13 066	Credits to other credit institutions net of resources(3-12)	23
24	País (4-13)	928	1 669	1 804	2 399	737	1 213	1 438	2 103	In the country (4-13)	24
25	Estrangeiro (5-14)	-24 165	-24 799	-26 014	-24 109	-14 719	-14 291	-15 257	-15 168	Abroad (5-14)	25
26	Crédito vencido sobre clientes (parte de 6)	3 553	3 903	4 462	4 881	4 986	4 627	4 559	4 164	Credit overdue to customers (part of 6)	26
27	Provisões para crédito vencido e de cobrança duvidosa (parte de 6)	2 406	2 609	2 802	3 561	3 737	3 547	3 674	3 471	Provisions for overdue and doubful loans (part of 6)	27
		1	2	3	4	5	6	7	8		
		DEC 00	DEC 01	DEC 02	DEC 03	MAR 04	JUN 04	SEP 04	DEC 04		

(1) Sobre metodologias e conceitos ver Suplemento 1/01 ao Boletim Estatístico de Agosto 2001 e notas no fim da publicação. / For information on methodologies and concepts please see Supplement 1/01 to the Statistical Bulletin of August 2001 and see notes at the end of this publication.
(2) Provisões específicas para crédito vencido, de cobrança duvidosa e de risco país. / Specific provisions for overdue loans, doubtful loans and country risk.
(3) Inclui nomeadamente provisões para "riscos gerais de crédito" e para "riscos bancários gerais". / Includes mainly general provisions for "credit risks" and for "general banking risks".

B.3.9.3 DEMONSTRAÇÃO DE RESULTADOS AGREGADA DO SISTEMA BANCÁRIO - ACTIVIDADE CONSOLIDADA[1]

Excluindo instituições com sede e/ou actividade predominante no *off-shore* da Madeira

Saldos em fim de período

Fonte / Source: Banco de Portugal

PROFIT AND LOSS ACCOUNT OF THE BANKING SYSTEM - CONSOLIDATED ACTIVITY [1]

Excluding institutions with head office and/or carrying on their mainly activity in Madeira off-shore

End-of-period figures

10^6euros

		DEZ 00	DEZ 01	DEZ 02	DEZ 03	MAR 04	JUN 04	SET 04	DEZ 04		
		1	2	3	4	5	6	7	8		
1	Juros e proveitos equiparados	14 633	17 181	15 026	14 508	3 472	7 017	10 686	14 578	Interest income	1
2	Juros e custos equiparados	9 401	11 246	9 077	8 606	1 992	4 099	6 272	8 575	Interest expenses	2
3	Margem financeira	5 231	5 935	5 949	5 902	1 480	2 918	4 414	6 003	Financial margin	3
4	Rendimentos de títulos	166	213	191	160	38	135	146	195	Income from securities	4
5	Comissões líquidas	1 662	1 670	1 758	2 037	535	1 128	1 681	2 342	Net commissions	5
6	Resultado de operações financeiras	625	417	437	529	127	221	321	483	Income from financial operations	6
7	Resultados em empresas associadas e filiais excluídas da consolidação (líquidos)[a]	228	147	112	370	101	168	266	364	Income from affiliated companies and branches excluded from consolidation (net)[a]	7
8	Outros proveitos de exploração (líquidos)	408	641	707	842	232	476	701	955	Other operational profits (net)	8
9	Outros resultados correntes	3 090	3 089	3 206	3 937	1 035	2 128	3 114	4 339	Other current income	9
10	Produto bancário	8 321	9 024	9 154	9 839	2 515	5 046	7 528	10 342	Banking margin	10
11	Custos com o pessoal	2 626	2 722	2 812	2 949	733	1 475	2 240	3 052	Staff cost	11
12	Fornecimentos e serviços de terceiros	1 625	1 849	1 929	2 021	477	1 012	1 530	2 148	Other administrative costs	12
13	Custos administrativos	4 251	4 571	4 740	4 970	1 210	2 487	3 770	5 200	Administrative expenses	13
14	Resultado bruto global	4 070	4 453	4 414	4 869	1 305	2 560	3 758	5 142	Overall gross income	14
15	Resultados extraordinários	643	30	163	184	-66	-75	-115	-30	Extraordinary gains	15
16	Amortizações do exercício	590	625	667	677	157	313	481	688	Depreciations for the year	16
17	Provisões líquidas	1 501	1 191	1 713	1 683	384	808	1 288	1 751	Net provisions	17
18	Resultados antes de impostos e de minoritários	2 623	2 666	2 197	2 693	698	1 364	1 874	2 673	Income before taxes minority interests	18
19	Impostos sobre lucros do exercício	457	427	369	389	94	195	240	329	Taxes on profit for the year	19
20	Resultados antes de minoritários[b]	2 166	2 240	1 828	2 304	604	1 169	1 634	2 344	Income before minority interests[b]	20
21	Interesses minoritários (líquidos)	494	410	340	390	102	207	285	428	Minority interests (net)	21
22	Resultados do exercício	1 672	1 829	1 488	1 914	502	961	1 350	1 916	Profit / loss for the year	22
		1 DEC 00	2 DEC 01	3 DEC 02	4 DEC 03	5 MAR 04	6 JUN 04	7 SEP 04	8 DEC 04		

(1) Sobre metodologias e conceitos ver notas no fim da publicação./ For information on methodologies and concepts see notes at the end of this publication

B.4 Detalhes dos activos das outras instituições financeiras monetárias face a residentes

B.4 Details of the assets of other monetary financial institutions vis-à-vis residents

B.4.1.1 EMPRÉSTIMOS DE OUTRAS INSTITUIÇÕES FINANCEIRAS MONETÁRIAS ÀS INSTITUIÇÕES FINANCEIRAS NÃO MONETÁRIAS [1]

Por prazo - Saldos em fim de mês

LOANS OF OTHER MONETARY FINANCIAL INSTITUTIONS TO NON-MONETARY FINANCIAL INSTITUTIONS [1]

By maturity - End-of-month figures

Fonte / Source: Banco de Portugal

10^6 euros

		Outros intermediários e auxiliares financeiros				Sociedades de seguros e fundos de pensões				Total			
		Até 1 ano	De 1 a 5 anos	A mais de 5 anos	Total	Até 1 ano	De 1 a 5 anos	A mais de 5 anos	Total	Até 1 ano	De 1 a 5 anos	A mais de 5 anos	Total
		1	2	3	4=1+2+3	5	6	7	8=5+6+7	9=1+5	10=2+6	11=3+7	12=4+8=9+10+11
03	Dez	4 858	1 449	1 989	8 295	106	1	20	127	4 964	1 449	2 009	8 422
04	Dez	6 003	2 967	849	9 819	126	1	19	146	6 129	2 968	868	9 965
05	Dez	7 114	2 427	557	10 098	66	0	15	81	7 180	2 427	573	10 180
06	Jul	7 517	2 259	821	10 597	50	0	13	64	7 567	2 259	835	10 660
	Ago	7 568	2 239	816	10 622	16	3	13	33	7 584	2 242	829	10 655
	Set	7 679	2 249	846	10 775	17	4	13	35	7 696	2 254	860	10 809
	Out	7 547	2 284	835	10 665	30	4	15	50	7 577	2 288	850	10 716
	Nov	6 532	2 323	823	9 678	45	4	15	65	6 577	2 327	839	9 743
	Dez	7 397	2 407	927	10 732	89	5	15	109	7 486	2 412	943	10 841
07	Jan	7 142	2 480	994	10 616	20	5	15	40	7 162	2 485	1 009	10 656
	Fev	7 170	2 600	1 130	10 900	47	0	16	63	7 217	2 601	1 145	10 963
	Mar	7 481	2 251	1 200	10 932	7	0	15	22	7 487	2 251	1 216	10 954
	Abr	7 851	2 311	1 239	11 401	14	0	15	30	7 865	2 311	1 254	11 430
	Mai	7 956	2 328	1 194	11 478	12	0	19	31	7 968	2 328	1 213	11 509
	Jun	7 924	2 426	1 316	11 667	63	0	19	82	7 987	2 426	1 335	11 749
	Jul	7 973	2 552	1 290	11 815	26	7	19	52	7 999	2 559	1 309	11 866
	Ago	8 041	2 702	1 319	12 062	79	0	19	98	8 120	2 702	1 338	12 160
	Set	8 093	2 802	1 335	12 229	40	0	8	48	8 133	2 802	1 343	12 277
	Out	8 006	3 126	1 320	12 453	22	27	8	57	8 028	3 153	1 328	12 510
	Nov	8 106	3 176	1 354	12 636	259	27	8	294	8 364	3 203	1 362	12 929
	Dez	8 604	3 391	1 443	13 438	26	27	8	62	8 631	3 418	1 451	13 500
		1	2	3	4=1+2+3	5	6	7	8=5+6+7	9=1+5	10=2+6	11=3+7	12=4+8=9+10+11
		Up to 1 year	From 1 to 5 years	Over 5 years	Total	Up to 1 year	From 1 to 5 years	Over 5 years	Total	Up to 1 year	From 1 to 5 years	Over 5 years	Total
		Other financial intermediaries and financial auxiliaries				Insurance corporations and pension funds				Total			

(1) Não inclui crédito titulado. / Excludes securities.

B.4.1.2 EMPRÉSTIMOS DE OUTRAS INSTITUIÇÕES FINANCEIRAS MONETÁRIAS ÀS ADMINISTRAÇÕES PÚBLICAS EXCEPTO ADMINISTRAÇÃO CENTRAL [1]

Por prazo - Saldos em fim de mês

LOANS OF OTHER MONETARY FINANCIAL INSTITUTIONS TO GENERAL GOVERNMENT EXCEPT CENTRAL GOVERNMENT [1]

By maturity - End-of-month figures

Fonte / Source: Banco de Portugal

10^6 euros

		Total				do qual:							
						Administração Regional				Administração Local			
		Até 1 ano	De 1 a 5 anos	A mais de 5 anos	Total	Até 1 ano	De 1 a 5 anos	A mais de 5 anos	Total	Até 1 ano	De 1 a 5 anos	A mais de 5 anos	Total
		1	2	3	4=1+2+3	5	6	7	8=5+6+7	9	10	11	12=9+10+11
03	Dez	407	103	3 124	3 633	103	30	14	146	304	73	3 090	3 467
04	Dez	327	171	3 355	3 852	72	12	13	97	255	159	3 320	3 734
05	Dez	370	311	3 556	4 238	120	18	14	152	250	294	3 540	4 083
06	Jul	352	363	3 595	4 310	147	30	16	193	205	332	3 577	4 114
	Ago	363	353	3 626	4 341	151	31	16	198	212	322	3 607	4 141
	Set	367	356	3 644	4 367	167	31	16	214	198	325	3 625	4 148
	Out	308	355	3 662	4 325	147	34	16	197	161	321	3 643	4 125
	Nov	343	409	3 685	4 438	193	62	17	271	151	347	3 666	4 164
	Dez	351	470	3 743	4 563	231	67	17	315	120	402	3 722	4 244
07	Jan	356	472	3 731	4 559	226	69	18	312	129	403	3 709	4 242
	Fev	350	451	3 759	4 561	222	70	18	310	128	381	3 738	4 247
	Mar	363	432	3 792	4 586	216	75	18	309	147	357	3 770	4 274
	Abr	279	425	3 795	4 499	139	76	18	234	140	349	3 773	4 261
	Mai	266	419	3 794	4 479	134	76	16	227	132	342	3 774	4 248
	Jun	232	402	3 799	4 434	85	56	15	157	140	346	3 780	4 266
	Jul	247	394	3 829	4 471	121	58	19	197	126	336	3 807	4 269
	Ago	239	396	3 838	4 473	124	60	19	203	115	335	3 816	4 266
	Set	254	390	3 886	4 530	139	60	19	218	115	330	3 864	4 309
	Out	228	384	3 883	4 496	120	61	19	200	108	323	3 861	4 293
	Nov	229	386	3 885	4 500	120	63	19	202	109	323	3 862	4 295
	Dez	178	383	4 011	4 573	81	65	76	222	98	318	3 932	4 347
		1	2	3	4=1+2+3	5	6	7	8=5+6+7	9	10	11	12=9+10+11
		Up to 1 year	From 1 to 5 years	Over 5 years	Total	Up to 1 year	From 1 to 5 years	Over 5 years	Total	Up to 1 year	From 1 to 5 years	Over 5 years	Total
						Regional Government				Local Government			

(1) Não inclui crédito titulado. / Excludes securities.

B.4.1.3 EMPRÉSTIMOS DE OUTRAS INSTITUIÇÕES FINANCEIRAS MONETÁRIAS ÀS SOCIEDADES NÃO FINANCEIRAS [1]

Por prazo - Saldos em fim de mês

LOANS OF OTHER MONETARY FINANCIAL INSTITUTIONS TO NON-FINANCIAL CORPORATIONS [1]

By maturity - End-of-month figures

Fonte / Source: Banco de Portugal

10^6 euros

		Até 1 ano	De 1 a 5 anos	A mais de 5 anos	Total	do qual: Cobrança duvidosa
		1	2	3	4=1+2+3	5
03	Dez	40 610	21 050	20 482	82 142	1 764
04	Dez	38 734	21 598	22 558	82 890	1 414
05	Dez	38 509	21 503	26 678	86 690	1 510
06	Jul	38 692	22 613	29 426	90 731	1 617
	Ago	38 681	22 878	29 691	91 250	1 706
	Set	38 695	22 968	29 915	91 578	1 660
	Out	38 812	22 778	30 081	91 671	1 688
	Nov	38 186	23 013	30 157	91 356	1 724
	Dez	37 754	23 316	30 786	91 856	1 415
07	Jan	37 284	23 231	31 121	91 637	1 512
	Fev	37 747	23 307	31 198	92 251	1 639
	Mar	37 878	24 056	31 604	93 538	1 630
	Abr	38 283	24 219	31 980	94 483	1 669
	Mai	38 709	24 729	32 401	95 839	1 670
	Jun	39 416	24 627	32 978	97 021	1 632
	Jul	39 180	25 407	33 289	97 876	1 690
	Ago	38 812	25 553	33 542	97 907	1 757
	Set	39 383	25 849	33 637	98 868	1 688
	Out	39 303	26 071	34 237	99 611	1 669
	Nov	39 562	26 472	34 632	100 666	1 722
	Dez	39 397	27 009	35 481	101 887	1 499

	1	2	3	4=1+2+3	5
	Up to 1 year	From 1 to 5 years	Over 5 years	Total	Non-performing loans of which:

(1) Não inclui crédito titulado. / Excludes securities.

B.4.1.4 EMPRÉSTIMOS DE OUTRAS INSTITUIÇÕES FINANCEIRAS MONETÁRIAS A PARTICULARES [1] (continua)

Por finalidade e prazo - Saldos em fim de mês

LOANS OF OTHER MONETARY FINANCIAL INSTITUTIONS TO PRIVATE INDIVIDUALS [1] (to be continued)

By purpose and maturity - End-of-month figures

Fonte / Source: Banco de Portugal

10^6 euros

		Habitação					Consumo				
		Até 1 ano	De 1 a 5 anos	A mais de 5 anos	Total	do qual: Cobrança duvidosa	Até 1 ano	De 1 a 5 anos	A mais de 5 anos	Total	do qual: Cobrança duvidosa
		1	2	3	4=1+2+3	5	6	7	8	9=6+7+8	10
03	Dez	202	771	65 395	66 368	1 074	1 942	2 985	3 764	8 691	464
04	Dez	214	692	69 928	70 835	1 072	1 908	3 079	4 072	9 059	454
05	Dez	241	759	78 237	79 237	1 177	2 024	2 993	4 390	9 406	292
06	Jul	198	757	88 774	89 728	1 155	2 367	3 216	5 336	10 919	417
	Ago	201	773	89 601	90 575	1 162	2 348	3 267	5 307	10 921	425
	Set	198	781	89 141	90 121	1 166	2 349	3 336	5 352	11 036	427
	Out	207	797	89 972	90 976	1 170	2 371	3 330	5 438	11 139	440
	Nov	214	801	91 079	92 094	1 175	2 362	3 305	5 400	11 067	379
	Dez	232	871	90 488	91 591	1 139	2 575	3 356	5 448	11 379	369
07	Jan	237	885	91 167	92 289	1 156	2 642	3 445	5 513	11 600	382
	Fev	239	906	91 845	92 990	1 186	2 634	3 436	5 535	11 605	409
	Mar	249	952	92 851	94 053	1 198	2 639	3 506	5 523	11 668	410
	Abr	230	991	93 609	94 830	1 216	2 795	3 287	5 730	11 812	364
	Mai	230	1 024	94 615	95 869	1 222	2 783	3 313	5 775	11 871	422
	Jun	231	1 013	95 590	96 834	1 201	2 838	3 360	5 837	12 035	405
	Jul	232	1 041	95 602	96 875	1 216	2 887	3 367	5 883	12 137	406
	Ago	221	1 082	96 654	97 957	1 221	2 860	3 357	5 964	12 180	407
	Set	218	1 112	97 609	98 939	1 228	2 934	3 281	6 016	12 231	410
	Out	220	1 135	98 597	99 951	1 245	3 057	3 294	6 100	12 452	432
	Nov	227	1 154	99 545	100 926	1 284	3 076	3 778	6 673	13 527	535
	Dez	235	1 179	99 171	100 585	1 264	3 251	3 794	6 746	13 790	505

	1	2	3	4=1+2+3	5	6	7	8	9=6+7+8	10
	Up to 1 year	From 1 to 5 years	Over 5 years	Total	Non-performing loans of which:	Up to 1 year	From 1 to 5 years	Over 5 years	Total	Non-performing loans of which:
	Housing					Consumption				

B.4.1.4 EMPRÉSTIMOS DE OUTRAS INSTITUIÇÕES FINANCEIRAS MONETÁRIAS A PARTICULARES[1] (continuação)

Por finalidade e prazo - Saldos em fim de mês

LOANS OF OTHER MONETARY FINANCIAL INSTITUTIONS TO PRIVATE INDIVIDUALS[1] (continued)

By purpose and maturity - End-of-month figures

Fonte / Source: Banco de Portugal

10^6 euros

		Outros fins					Total				
		Até 1 ano	De 1 a 5 anos	A mais de 5 anos	Total	do qual: Cobrança duvidosa	Até 1 ano	De 1 a 5 anos	A mais de 5 anos	Total	do qual: Cobrança duvidosa
		11	12	13	14=11+12+13	15	16	17	18	19=16+17+18=4+9+14	20=5+10+15
03	Dez	3 947	2 589	2 953	9 489	458	6 091	6 346	72 112	84 549	1 995
04	Dez	4 129	2 803	3 585	10 518	456	6 252	6 574	77 585	90 411	1 982
05	Dez	4 304	2 493	4 359	11 157	517	6 569	6 245	86 986	99 801	1 986
06	Jul	4 772	2 498	4 737	12 007	572	7 337	6 470	98 848	112 655	2 144
	Ago	4 777	2 554	4 765	12 096	585	7 326	6 594	99 673	113 592	2 172
	Set	4 361	2 765	4 832	11 957	588	6 907	6 881	99 325	113 113	2 181
	Out	4 296	2 875	4 835	12 005	594	6 874	7 001	100 245	114 120	2 205
	Nov	4 341	2 922	4 723	11 987	604	6 918	7 029	101 202	115 149	2 158
	Dez	4 412	2 890	4 705	12 007	490	7 219	7 117	100 640	114 977	1 998
07	Jan	4 313	2 865	4 705	11 883	529	7 191	7 196	101 385	115 772	2 068
	Fev	4 425	2 742	4 803	11 971	569	7 299	7 084	102 183	116 566	2 164
	Mar	4 477	2 716	4 884	12 077	556	7 365	7 174	103 258	117 797	2 164
	Abr	4 422	2 681	4 951	12 054	587	7 447	6 959	104 290	118 696	2 167
	Mai	4 524	2 699	5 028	12 251	567	7 537	7 035	105 418	119 991	2 211
	Jun	4 458	2 746	5 090	12 294	556	7 528	7 119	106 516	121 163	2 162
	Jul	4 523	2 708	5 170	12 401	580	7 643	7 116	106 655	121 413	2 201
	Ago	4 654	2 706	5 218	12 578	587	7 734	7 145	107 836	122 715	2 215
	Set	4 652	2 729	5 302	12 682	547	7 804	7 121	108 928	123 853	2 185
	Out	4 577	2 734	5 319	12 630	561	7 854	7 163	110 016	125 033	2 238
	Nov	4 548	2 747	5 410	12 705	548	7 850	7 678	111 629	127 157	2 367
	Dez	4 653	2 784	5 469	12 906	442	8 140	7 756	111 386	127 282	2 211

	11	12	13	14=11+12+13	15	16	17	18	19=16+17+18=4+9+14	20=5+10+15
	Up to 1 year	From 1 to 5 years	Over 5 years	Total	Non-performing loans of which:	Up to 1 year	From 1 to 5 years	Over 5 years	Total	Non-performing loans of which:
	Other purposes					Total				

(1) Não inclui crédito titulado e inclui crédito a emigrantes. / Excludes securities and includes credit to emigrants.

B.4.1.5 EMPRÉSTIMOS DE OUTRAS INSTITUIÇÕES FINANCEIRAS MONETÁRIAS A PARTICULARES POR FINALIDADE[1]

Estrutura e taxas de variação anual

LOANS OF OTHER MONETARY FINANCIAL INSTITUTIONS TO PRIVATE INDIVIDUALS BY PURPOSE[1]

Relative weight and annual growth rates

Fonte / Source: Banco de Portugal

Em percentagem / In percentages

		Taxas de variação anual [a]				Taxas de variação anual [a] ajustadas de operações de titularização				Peso no total		
		Habitação	Consumo	Outros fins	Total	Habitação	Consumo	Outros fins	Total	Habitação	Consumo	Outros fins
		1	2	3	4	5	6	7	8	9	10	11
03	Dez	0.9	6.6	-1.8	1.1	11.8	6.8	-1.8	9.6	78.5	10.3	11.2
04	Dez	6.9	-2.4	9.3	6.2	10.5	0.3	9.3	9.2	78.3	10.0	11.6
05	Dez	10.2	4.4	6.7	9.2	11.1	1.9	7.2	9.8	79.4	9.4	11.2
06	Jul	7.6	9.9	12.1	8.3	10.6	7.3	12.6	10.5	79.6	9.7	10.7
	Ago	7.4	9.4	12.8	8.2	10.5	7.1	13.3	10.5	79.7	9.6	10.6
	Set	7.0	9.9	11.1	7.7	10.2	7.5	11.6	10.1	79.7	9.8	10.6
	Out	6.8	9.4	10.6	7.5	10.1	7.7	11.6	10.0	79.7	9.8	10.5
	Nov	6.6	10.4	11.9	7.5	9.9	8.3	12.4	10.0	80.0	9.6	10.4
	Dez	7.9	13.7	10.5	8.8	9.9	9.6	10.6	9.9	79.7	9.9	10.4
07	Jan	7.5	15.4	10.1	8.5	9.5	11.6	10.2	9.8	79.7	10.0	10.3
	Fev	7.2	15.0	11.3	8.4	9.4	11.5	11.3	9.7	79.8	10.0	10.3
	Mar	9.0	14.3	9.9	9.6	9.4	11.9	9.9	9.6	79.8	9.9	10.3
	Abr	9.0	14.0	9.3	9.5	9.3	11.1	9.2	9.5	79.9	10.0	10.2
	Mai	8.9	13.4	10.6	9.5	9.2	11.1	10.6	9.5	79.9	9.9	10.2
	Jun	8.8	14.3	10.1	9.5	9.0	12.4	10.2	9.4	79.9	9.9	10.1
	Jul	7.8	13.8	6.7	8.2	8.9	12.1	6.7	9.0	79.8	10.0	10.2
	Ago	8.0	14.2	7.4	8.5	8.9	12.6	7.4	9.1	79.8	9.9	10.2
	Set	9.6	13.5	9.6	10.0	8.8	12.3	9.6	9.2	79.9	9.9	10.2
	Out	9.7	14.4	8.5	10.0	8.8	13.3	8.1	9.1	79.9	10.0	10.1
	Nov	9.6	15.2	8.0	10.0	8.6	14.1	8.0	9.0	79.4	10.6	10.0
	Dez	9.9	14.3	8.6	10.2	8.5	13.7	8.6	8.9	79.0	10.8	10.1

	1	2	3	4	5	6	7	8	9	10	11
	Housing	Consumption	Other purposes	Total	Housing	Consumption	Other purposes	Total	Housing	Consumption	Other purposes
	Annual growth rates [a]				Annual growth rates[a] adjusted for securitisation operations				Relative weight		

(1) Não inclui crédito titulado e inclui crédito a emigrantes. / Excludes securities and includes credit to emigrants.

B.4.2.1 EMPRÉSTIMOS DE OUTRAS INSTITUIÇÕES FINANCEIRAS MONETÁRIAS A SOCIEDADES NÃO FINANCEIRAS[1] (continua)

Por ramo de actividade - Saldos em fim de mês

LOANS OF OTHER MONETARY FINANCIAL INSTITUTIONS TO NON-FINANCIAL CORPORATIONS[1] (to be continued)

By branch of activity - End-of-month figures

Fonte / Source: Banco de Portugal

10^6 euros

		Agricultura, produção animal, caça e silvicultura		Pesca		Indústrias extractivas		Indústrias transformadoras		Produção e distribuição de electricidade, gás e água		Construção	
		Total	do qual: Cobrança duvidosa	Total	do qual: Cobrança duvidosa	Total	do qual: Cobrança duvidosa	Total	do qual: Cobrança duvidosa	Total	do qual: Cobrança duvidosa	Total	do qual: Cobrança duvidosa
		1	2	3	4	5	6	7	8	9	10	11	12
03	Dez	1 064	54	92	13	437	9	13 325	510	1 641	4	15 329	393
04	Dez	1 118	48	94	12	402	10	12 493	383	1 603	3	15 987	309
05	Dez	1 198	33	91	11	413	17	12 180	398	2 165	3	17 448	309
06	Jul	1 266	38	99	11	382	13	12 334	435	2 272	3	18 052	368
	Ago	1 285	38	98	12	390	15	12 460	439	2 304	3	18 103	392
	Set	1 294	38	97	11	389	13	12 328	430	2 321	3	17 996	392
	Out	1 271	39	88	4	378	13	11 990	441	1 874	3	17 915	396
	Nov	1 280	41	96	9	377	12	12 127	440	1 943	3	18 227	402
	Dez	1 291	27	94	3	381	8	11 994	372	1 912	3	18 211	369
07	Jan	1 283	31	95	4	388	13	12 088	387	1 935	3	18 309	405
	Fev	1 279	34	95	4	387	9	12 208	407	1 879	3	18 461	458
	Mar	1 293	33	98	4	386	8	12 387	388	1 924	3	18 716	459
	Abr	1 327	35	97	5	387	9	12 388	400	1 947	3	18 826	471
	Mai	1 341	34	96	5	388	9	12 541	402	1 969	3	19 114	483
	Jun	1 388	34	91	4	387	8	12 610	391	2 008	5	19 334	479
	Jul	1 420	33	85	4	396	10	12 671	398	2 069	5	19 359	504
	Ago	1 424	31	86	4	392	10	12 629	413	2 210	5	19 484	521
	Set	1 443	31	83	5	390	9	12 780	419	2 270	3	19 635	467
	Out	1 485	28	83	4	389	9	12 731	367	2 257	4	19 789	471
	Nov	1 520	29	80	4	401	9	12 743	368	2 284	4	20 026	504
	Dez	1 525	17	81	2	398	8	12 849	331	2 174	4	20 147	421

	1	2	3	4	5	6	7	8	9	10	11	12
	Total	Non-performing loans of which:	Total	Non-performing loans of which:	Total	Non-performing loans of which:	Total	Non-performing loans of which:	Total	Non-performing loans of which:	Total	Non-performing loans of which:
	Agriculture, hunting and forestry		Fishing		Mining and quarrying		Manufacturing		Production and distribution of electricity, gas and water		Construction	

B.4.2.1 EMPRÉSTIMOS DE OUTRAS INSTITUIÇÕES FINANCEIRAS MONETÁRIAS A SOCIEDADES NÃO FINANCEIRAS[1] (continuação)

Por ramo de actividade - Saldos em fim de mês

LOANS OF OTHER MONETARY FINANCIAL INSTITUTIONS TO NON-FINANCIAL CORPORATIONS[1] (continued)

By branch of activity - End-of-month figures

Fonte / Source: Banco de Portugal

10^6 euros

		Comércio por grosso e a retalho, reparação de veículos automóveis, motociclos e de bens de uso pessoal e doméstico		Alojamento e restauração (restaurantes e similares)		Transportes, armazenagem e comunicações		Actividades imobiliárias, alugueres e serviços prestados às empresas		Educação, saúde e outras actividades de serviços colectivos, sociais e pessoais		Total	
		Total	do qual: Cobrança duvidosa	Total	do qual: Cobrança duvidosa	Total	do qual: Cobrança duvidosa	Total	do qual: Cobrança duvidosa	Total	do qual: Cobrança duvidosa	Total	do qual: Cobrança duvidosa
		13	14	15	16	17	18	19	20	21	22	23	24
03	Dez	14 175	451	2 265	46	6 152	42	24 948	218	2 715	25	82 142	1 765
04	Dez	14 121	328	2 361	50	5 896	29	25 936	197	2 880	47	82 890	1 414
05	Dez	13 509	334	2 537	79	5 061	30	29 136	261	2 954	35	86 690	1 510
06	Jul	14 140	362	2 709	75	5 607	37	30 693	240	3 178	35	90 731	1 617
	Ago	14 170	392	2 684	76	5 691	38	30 834	263	3 231	36	91 250	1 706
	Set	14 297	385	2 759	75	5 809	38	30 988	239	3 300	36	91 578	1 660
	Out	14 014	381	2 712	77	6 183	40	32 021	253	3 224	39	91 671	1 688
	Nov	14 190	387	2 708	76	5 631	56	31 516	263	3 260	36	91 356	1 724
	Dez	14 081	311	2 800	65	5 076	39	32 745	185	3 270	33	91 856	1 415
07	Jan	14 106	325	2 855	68	5 154	40	32 243	203	3 179	34	91 637	1 512
	Fev	14 104	331	2 888	72	5 250	41	32 533	245	3 167	34	92 251	1 639
	Mar	14 140	359	2 934	69	5 375	39	33 052	235	3 232	33	93 538	1 630
	Abr	14 091	340	2 949	71	5 543	52	33 695	249	3 232	35	94 483	1 669
	Mai	14 281	342	2 934	62	5 516	50	34 360	247	3 301	33	95 839	1 670
	Jun	14 496	336	2 974	62	5 415	51	35 001	230	3 317	34	97 021	1 632
	Jul	14 563	347	3 000	60	5 466	51	35 498	245	3 349	34	97 876	1 690
	Ago	14 447	355	2 982	61	5 650	52	35 257	270	3 345	35	97 907	1 757
	Set	14 613	358	2 962	58	5 661	55	35 631	247	3 400	37	98 868	1 688
	Out	14 771	355	2 969	50	5 686	56	36 044	278	3 408	46	99 611	1 669
	Nov	14 957	352	2 972	48	5 817	56	36 430	303	3 437	46	100 666	1 722
	Dez	14 934	326	3 050	43	5 557	55	37 618	256	3 554	36	101 887	1 499

	13	14	15	16	17	18	19	20	21	22	23	24
	Total	Non-performing loans of which:	Total	Non-performing loans of which:	Total	Non-performing loans of which:	Total	Non-performing loans of which:	Total	Non-performing loans of which:	Total	Non-performing loans of which:
	Wholesale and retail trade, repair of motor vehicles, motorcycles and personal and household goods		Hotels and catering (restaurants and other)		Transport, storage and communications		Real estate, rental and supply of services to non-financial corporations		Education, health and other community, social and personal service activities		Total	

(1) Não inclui crédito titulado. / Excludes securities.

B.4.2.2 EMPRÉSTIMOS DE OUTRAS INSTITUIÇÕES FINANCEIRAS MONETÁRIAS A SOCIEDADES NÃO FINANCEIRAS DA INDÚSTRIA TRANSFORMADORA[1]

LOANS OF OTHER MONETARY FINANCIAL INSTITUTIONS TO NON-FINANCIAL CORPORATIONS OF THE MANUFACTURING INDUSTRY[1]

Por ramo de actividade - Saldos em fim de mês

By branch of activity - End-of-month figures

Fonte / Source: Banco de Portugal

10^6 euros

		Indústrias alimentares, das bebidas e do tabaco	Indústria têxtil	Indústria do couro e de produtos do couro	Indústrias da madeira e da cortiça e suas obras	Indústrias de pasta, de papel e cartão e seus artigos: edição e impressão	Fabricação de coque, produtos petrolíferos refinados e combustível nuclear	Fabricação de produtos químicos e de fibras sintéticas ou artificiais	Fabricação de artigos de borracha e de matérias plásticas	Fabricação de outros produtos minerais não metálicos	Indústrias metalúrgicas de base e de produtos metálicos	Fabricação de máquinas e de equipamentos não especificados	Fabricação de equipamento eléctrico e de óptica	Fabricação de material de transporte	Indústrias transformadoras, não especificadas	Total
		1	2	3	4	5	6	7	8	9	10	11	12	13	14	15=1+...+14
03	Dez	2 387	2 232	453	1 072	1 324	39	515	434	1 738	1 210	563	361	382	612	13 325
04	Dez	2 337	2 012	389	1000	1 269	19	516	440	1 399	1 225	552	305	430	599	12 493
05	Dez	2 469	1 868	382	1 063	771	32	497	483	1 395	1 261	579	325	388	666	12 180
06	Jul	2 408	1 855	385	1 098	833	11	546	497	1 427	1 323	582	350	350	669	12 334
	Ago	2 417	1 874	388	1 085	829	74	557	499	1 418	1 371	586	346	344	672	12 460
	Set	2 386	1 855	385	1 106	812	17	542	498	1 414	1 326	596	356	360	676	12 328
	Out	2 378	1 783	369	1 059	785	41	498	488	1 380	1 300	570	346	336	658	11 990
	Nov	2 439	1 816	361	1 065	788	24	507	490	1 382	1 321	575	349	347	664	12 127
	Dez	2 366	1 753	364	1 055	792	21	501	494	1 346	1 336	601	352	359	653	11 994
07	Jan	2 396	1 747	360	1 061	791	24	528	489	1 388	1 348	597	357	359	645	12 088
	Fev	2 396	1 753	367	1 071	808	45	525	493	1 412	1 356	611	352	368	651	12 208
	Mar	2 481	1 760	372	1 087	822	49	501	490	1 441	1 372	617	360	374	661	12 387
	Abr	2 502	1 755	366	1 088	824	41	516	488	1 429	1 386	616	361	357	659	12 388
	Mai	2 561	1 770	362	1 101	844	43	527	496	1 454	1 390	623	361	345	663	12 541
	Jun	2 537	1 776	357	1 098	851	91	552	493	1 439	1 378	632	368	365	673	12 610
	Jul	2 519	1 804	364	1 127	881	17	542	504	1 452	1 388	650	383	366	675	12 671
	Ago	2 523	1 811	364	1 106	874	16	538	500	1 442	1 403	647	379	356	672	12 629
	Set	2 530	1 808	362	1 101	858	42	554	512	1 465	1 434	657	395	373	688	12 780
	Out	2 554	1 737	356	1 107	852	99	541	510	1 413	1 451	660	389	375	686	12 731
	Nov	2 592	1 744	346	1 127	847	18	555	507	1 393	1 472	677	404	372	688	12 743
	Dez	2 600	1 741	353	1 136	958	62	528	507	1 401	1 421	668	399	381	696	12 849
		1	2	3	4	5	6	7	8	9	10	11	12	13	14	15=1+...+14
		Food, beverages and tobacco	Textiles	Manufacture of leather and leather products	Wood and cork industries and articles thereof	Polp, paper, and paperboard industries and articles thereof; publishing and printing	Manufacture of coke, refined oil products and nuclear fuel	Manufacture of chemical and man-made fibres	Manufacture of rubber articles and plastic materials	Manufacture of other non-metalic mineral products	Base metal industries and manufacture of metal products	Manufacture of machinery and equipment, non elsewhere classified	Manufacture of electrical and optical equipment	Manufacture of transport material	Manufacturing industries, non elsewhere classified	Total

(1) Não inclui crédito titulado. / Excludes securities.

B.4.2.3 EMPRÉSTIMOS DE OUTRAS INSTITUIÇÕES FINANCEIRAS MONETÁRIAS A SOCIEDADES NÃO FINANCEIRAS POR RAMO DE ACTIVIDADE [1]*

LOANS OF OTHER MONETARY FINANCIAL INSTITUTIONS TO NON-FINANCIAL CORPORATIONS BY BRANCH OF ACTIVITY[1]*

Estrutura e taxas de variação anual

Relative weight and annual growth rates

Fonte / Source: Banco de Portugal

Em percentagem / In percentages

		Taxas de variação anual [a]						
		Agricultura, produção animal, caça, silvicultura e pesca	Indústrias extractivas	Indústrias transformadoras	Produção e distribuição de electricidade, gás e água	Construção	Serviços	Total
		1 (1.5%)	2 (0.4%)	3 (13.0%)	4 (2.1%)	5 (19.9%)	6 (63.0%)	7 (100.0%)
03	Dez	7.8	15.5	0.5	4.8	3.8	2.6	2.7
04	Dez	5.0	-6.7	-3.8	-2.0	6.0	3.2	2.5
05	Dez	4.6	0.8	-2.9	37.9	10.8	4.3	5.1
06	Jul	8.8	-8.5	-1.8	17.3	7.0	8.2	6.6
	Ago	8.8	-6.5	-0.6	13.2	6.3	9.1	7.1
	Set	9.1	-6.5	-0.3	9.2	5.4	10.1	7.5
	Out	6.3	-9.8	-2.3	-14.0	3.9	11.3	7.0
	Nov	7.7	-9.2	-1.2	-8.0	5.1	7.8	5.5
	Dez	8.1	-6.5	-1.0	-11.6	4.7	9.1	6.2
07	Jan	8.1	-3.9	-0.7	-11.3	5.4	8.2	5.8
	Fev	8.2	-4.0	0.0	-11.2	5.9	8.3	6.1
	Mar	8.1	-4.1	2.6	-9.3	7.3	8.4	6.9
	Abr	9.7	1.7	2.2	-9.8	7.4	9.1	7.3
	Mai	8.9	2.2	3.0	-5.7	8.2	9.1	7.7
	Jun	9.5	2.7	3.2	-8.7	8.3	9.0	7.7
	Jul	10.7	4.8	3.5	-8.9	7.9	10.0	8.2
	Ago	9.6	1.6	2.1	-4.1	8.3	9.1	7.6
	Set	10.3	1.5	4.6	-2.2	9.9	9.1	8.4
	Out	16.0	4.0	7.2	20.5	11.3	8.3	9.1
	Nov	16.7	7.5	5.9	17.6	10.5	11.0	10.5
	Dez	16.2	4.8	7.8	13.6	11.2	11.6	11.1
		1 (1.5%)	2 (0.4%)	3 (13.0%)	4 (2.1%)	5 (19.9%)	6 (63.0%)	7 (100.0%)
		Agriculture, hunting, forestry and fishing	Mining and quarrying	Manufacturing	Production and distribution of electricity, gas and water	Construction	Services	Total
		Annual growth rates [a]						

(1) Não inclui crédito titulado./ Excludes securities.

* Entre parêntesis é indicado o peso de cada ramo de actividade no total em termos de saldos em fim de mês (média do último ano). / The value between brackets refers to the relative weight of each branch of activity in terms of end-of-month stocks (previous year average).

B.4.3 ACTIVOS EM MOEDA ESTRANGEIRA[1] DE OUTRAS INSTITUIÇÕES FINANCEIRAS MONETÁRIAS FACE AO SECTOR NÃO MONETÁRIO

ASSETS DENOMINATED IN FOREIGN CURRENCY[1] OF OTHER MONETARY FINANCIAL INSTITUTIONS VIS-À-VIS NON-MONETARY SECTOR

Por sector institucional - Saldos em fim de mês

By institutional sector - End-of-month figures

Fonte / Source: Banco de Portugal

10^6 euros

		Sector institucional						Total
		Instituições financeiras não monetárias	Administrações Públicas	Sociedades não financeiras			Particulares[2]	
				Empréstimos	Títulos excepto acções	Total		
		1	2	3	4	5=3+4	6	7=1+2+5+6
03	Dez	986	0	1 120	21	1 141	111	2 238
04	Dez	1 064	0	971	6	978	96	2 138
05	Dez	842	0	1 105	32	1 137	85	2 065
06	Jul	745	0	987	157	1 144	64	1 952
	Ago	741	0	1 003	156	1 160	61	1 962
	Set	760	3	994	156	1 150	65	1 978
	Out	768	0	991	153	1 144	70	1 983
	Nov	748	0	976	150	1 126	63	1 937
	Dez	748	0	983	129	1 112	63	1 923
07	Jan	807	0	949	136	1 085	62	1 953
	Fev	854	2	935	156	1 091	68	2 014
	Mar	863	0	972	265	1 237	65	2 164
	Abr	863	0	904	263	1 168	62	2 092
	Mai	862	0	891	268	1 159	61	2 081
	Jun	893	0	911	277	1 189	51	2 133
	Jul	876	0	883	297	1 181	54	2 110
	Ago	895	0	835	299	1 135	51	2 080
	Set	868	0	458	291	749	67	1 684
	Out	865	0	433	264	698	65	1 627
	Nov	1 105	0	424	259	684	83	1 871
	Dez	986	0	416	244	660	82	1 727

	1	2	3	4	5=3+4	6	7=1+2+5+6
	Non-monetary financial institutions	General Government	Loans	Securities other than shares	Total	Private individuals[2]	Total
			Non-financial corporations				
	Institutional sector						

(1) Até Janeiro de 2002 corresponde a moedas que não escudos e euros, a partir desta data, reflecte os saldos denominados em moedas que não euros./ Up to January 2002 corresponds to currencies other than escudos or euros, afterwards reflects balances denominated in currencies other than euros.
(2) Inclui emigrantes. / Includes emigrants.

B.4.4 EMPRÉSTIMOS DE OUTRAS INSTITUIÇÕES FINANCEIRAS MONETÁRIAS A SOCIEDADES NÃO FINANCEIRAS E PARTICULARES [1] [2]

LOANS OF OTHER MONETARY FINANCIAL INSTITUTIONS TO NON-FINANCIAL CORPORATIONS AND TO PRIVATE INDIVIDUALS[1] [2]

Por distrito / região autónoma - Saldos em fim de ano

By administrative region - End-of-year figures

Fonte / Source: Banco de Portugal

10^6 euros

		Aveiro	Beja	Braga	Bragança	Castelo Branco	Coimbra	Évora	Faro	Guarda	Leiria	Lisboa	Portalegre
		1	2	3	4	5	6	7	8	9	10	11	12
03	Dez	7 702	1 107	8 206	785	1 603	4 228	1 708	4 754	1 002	5 559	72 915	888
04	Dez	8 077	1 167	8 580	839	1 664	4 492	1 842	5 299	1 059	6 039	74 948	956
05	Dez	8 848	1 334	9 540	969	1 871	4 861	2 076	6 141	1 157	6 774	79 344	1 057
06	Dez	9 664	1 439	10 589	1 125	2 165	5 530	2 377	7 313	1 254	7 478	85 929	1 160
07	Dez	10 533	1 705	11 740	1 264	2 360	6 049	2 656	8 746	1 413	8 400	95 159	1 260

		Porto	Santarém	Setúbal	Viana do Castelo	Vila Real	Viseu	Açores	do qual / of which: *Off-shore*	Madeira	do qual / of which: *Off-shore*	Total
		13	14	15	16	17	18	19	20	21	22	23=1+...+19+21
03	Dez	28 600	4 260	10 617	1 632	1 522	2 749	2 499	0	4 353	593	166 690
04	Dez	28 844	4 545	10 907	1 784	1 596	2 984	2 335	0	5 344	818	173 301
05	Dez	29 950	5 088	11 574	1 996	1 767	3 419	3 013	0	5 714	689	186 491
06	Dez	33 749	5 700	13 089	2 192	1 960	3 833	3 447	0	6 839	969	206 834
07	Dez	36 582	6 493	14 206	2 528	2 184	4 369	4 065	0	7 455	1 237	229 169

(1) Não inclui crédito titulado. / Excludes securities.
(2) Inclui emigrantes. / Includes emigrants.

B.5 Detalhes dos passivos das outras instituições financeiras monetárias face a residentes

B.5 Details of the liabilities of other monetary financial institutions vis-à-vis residents

B.5.1.1 DEPÓSITOS E EQUIPARADOS DE OUTROS INTERMEDIÁRIOS FINANCEIROS E AUXILIARES FINANCEIROS EM OUTRAS INSTITUIÇÕES FINANCEIRAS MONETÁRIAS

Saldos em fim de mês

DEPOSITS AND DEPOSIT-LIKE INSTRUMENTS OF OTHER FINANCIAL INTERMEDIARIES AND FINANCIAL AUXILIARIES WITH OTHER MONETARY FINANCIAL INSTITUTIONS

End-of-month figures

Fonte / Source: Banco de Portugal

10^6 euros

		Depósitos com pré-aviso	Responsabilidades à vista	Outros depósitos e equiparados				Total
				Até 1 ano	De 1 a 2 anos	A mais de 2 anos	Total	
		1	2	3	4	5	6=3+4+5	7=1+2+6
03	Dez	0	2 677	1 598	55	239	1 892	4 569
04	Dez	0	2 862	1 984	57	273	2 315	5 177
05	Dez	0	3 953	2 766	310	4 609	7 685	11 638
06	Jul	1	3 367	2 121	279	10 653	13 053	16 420
	Ago	0	3 123	2 045	280	10 665	12 990	16 113
	Set	2	3 634	2 375	279	12 031	14 685	18 321
	Out	1	3 425	2 296	279	11 943	14 518	17 944
	Nov	1	3 701	2 831	259	11 914	15 004	18 707
	Dez	1	3 926	2 920	9	10 929	13 858	17 785
07	Jan	2	3 448	1 985	7	10 852	12 845	16 294
	Fev	1	3 430	2 157	1	10 785	12 943	16 373
	Mar	1	3 943	2 533	1	13 406	15 940	19 884
	Abr	1	3 542	2 704	1	13 268	15 973	19 516
	Mai	1	3 156	2 831	3	13 162	15 996	19 153
	Jun	1	3 983	2 915	5	13 224	16 145	20 128
	Jul	1	3 782	3 025	11	14 526	17 563	21 345
	Ago	0	3 343	3 100	15	14 334	17 448	20 792
	Set	0	3 874	3 269	15	14 088	17 372	21 246
	Out	1	3 745	2 596	11	16 095	18 702	22 447
	Nov	1	3 762	2 441	12	15 886	18 339	22 102
	Dez	0	4 568	3 075	12	14 948	18 035	22 603

	1	2	3	4	5	6=3+4+5	7=1+2+6
	Deposits redeemable at notice	Overnight deposits	Up to 1 year	From 1 to 2 years	Over 2 years	Total	Total
			Other deposits and deposit-like instruments				

B.5.1.2 DEPÓSITOS E EQUIPARADOS DE SOCIEDADES DE SEGUROS E FUNDOS DE PENSÕES EM OUTRAS INSTITUIÇÕES FINANCEIRAS MONETÁRIAS

Saldos em fim de mês

DEPOSITS AND DEPOSIT-LIKE INSTRUMENTS OF INSURANCE CORPORATIONS AND PENSION FUNDS WITH OTHER MONETARY FINANCIAL INSTITUTIONS

End-of-month figures

Fonte / Source: Banco de Portugal

10^6 euros

		Depósitos com pré-aviso	Responsabilidades à vista	Outros depósitos e equiparados				Total
				Até 1 ano	De 1 a 2 anos	A mais de 2 anos	Total	
		1	2	3	4	5	6=3+4+5	7=1+2+6
03	Dez	0	3 789	520	9	44	573	4 362
04	Dez	0	3 501	864	0	134	999	4 500
05	Dez	0	3 724	1 264	16	173	1 453	5 177
06	Jul	0	2 834	1 330	41	147	1 518	4 353
	Ago	0	3 143	1 001	39	150	1 190	4 333
	Set	0	3 481	963	39	153	1 156	4 636
	Out	0	2 656	1 671	39	142	1 853	4 509
	Nov	0	2 728	1 205	49	137	1 392	4 120
	Dez	0	4 181	778	44	136	958	5 139
07	Jan	0	2 431	1 290	11	137	1 437	3 868
	Fev	0	3 134	787	11	137	935	4 069
	Mar	0	3 650	629	11	136	776	4 425
	Abr	0	2 842	753	11	134	898	3 740
	Mai	0	2 983	663	12	134	809	3 793
	Jun	0	3 443	540	11	134	684	4 127
	Jul	0	3 361	849	14	143	1 006	4 368
	Ago	0	2 519	1 189	22	145	1 356	3 875
	Set	0	3 116	1 162	38	143	1 343	4 459
	Out	0	2 889	1 950	41	143	2 134	5 023
	Nov	0	2 459	1 573	41	117	1 731	4 190
	Dez	0	2 924	1 587	51	116	1 755	4 679

	1	2	3	4	5	6=3+4+5	7=1+2+6
	Deposits redeemable at notice	Overnight deposits	Up to 1 year	From 1 to 2 years	Over 2 years	Total	Total
			Other deposits and deposit-like instruments				

B.5.1.3 DEPÓSITOS E EQUIPARADOS DA ADMINISTRAÇÃO CENTRAL EM OUTRAS INSTITUIÇÕES FINANCEIRAS MONETÁRIAS

Saldos em fim de mês

DEPOSITS AND DEPOSIT-LIKE INSTRUMENTS OF CENTRAL GOVERNMENT WITH OTHER MONETARY FINANCIAL INSTITUTIONS

End-of-month figures

Fonte / Source: Banco de Portugal

10^6 euros

		Depósitos com pré-aviso	Responsabilidades à vista	Outros depósitos e equiparados				Total
				Até 1 ano	De 1 a 2 anos	A mais de 2 anos	Total	
		1	2	3	4	5	6=3+4+5	7=1+2+6
03	Dez	0	2 607	1 406	2	31	1 439	4 046
04	Dez	0	2 303	1 242	2	26	1 270	3 573
05	Dez	0	3 108	1 140	7	21	1 168	4 276
06	Jul	0	1 969	1 171	7	21	1 199	3 168
	Ago	0	2 627	2 065	7	21	2 093	4 721
	Set	0	1 984	1 195	7	21	1 223	3 207
	Out	2	1 980	1 653	2	21	1 676	3 658
	Nov	1	1 899	944	2	21	967	2 868
	Dez	1	2 745	1 888	2	34	1 924	4 670
07	Jan	2	2 053	556	2	34	592	2 647
	Fev	2	1 666	413	2	35	451	2 118
	Mar	2	1 695	459	2	35	496	2 193
	Abr	2	1 803	442	2	35	479	2 284
	Mai	1	1 950	418	2	35	455	2 407
	Jun	1	2 073	552	2	35	589	2 662
	Jul	1	1 922	413	2	35	450	2 374
	Ago	0	2 175	384	3	35	422	2 597
	Set	0	2 386	516	3	35	553	2 940
	Out	1	1 744	487	3	35	524	2 269
	Nov	1	1 779	533	3	30	566	2 346
	Dez	0	2 874	705	3	29	737	3 611

	1	2	3	4	5	6=3+4+5	7=1+2+6
	Deposits redeemable at notice	Overnight deposits	Other deposits and deposit-like instruments				Total
			Up to 1 year	From 1 to 2 years	Over 2 years	Total	

B.5.1.4 DEPÓSITOS E EQUIPARADOS DAS ADMINISTRAÇÕES PÚBLICAS EXCEPTO ADMINISTRAÇÃO CENTRAL EM OUTRAS INSTITUIÇÕES FINANCEIRAS MONETÁRIAS

Saldos em fim de mês

DEPOSITS AND DEPOSIT-LIKE INSTRUMENTS OF GENERAL GOVERNMENT EXCEPT CENTRAL GOVERNMENT WITH OTHER MONETARY FINANCIAL INSTITUTIONS

End-of-month figures

Fonte / Source: Banco de Portugal

10^6 euros

		Depósitos com pré-aviso	Responsabilidades à vista	Outros depósitos e equiparados				Total
				Até 1 ano	De 1 a 2 anos	A mais de 2 anos	Total	
		1	2	3	4	5	6=3+4+5	7=1+2+6
03	Dez	0	1 796	723	3	0	726	2 522
04	Dez	0	2 035	736	3	1	740	2 775
05	Dez	0	1 796	1 158	5	1	1 164	2 960
06	Jul	0	1 813	1 360	5	2	1 368	3 180
	Ago	0	1 846	1 621	13	3	1 637	3 483
	Set	0	1 948	1 750	13	3	1 765	3 713
	Out	0	1 784	1 870	13	3	1 886	3 670
	Nov	0	2 322	1 501	13	3	1 517	3 838
	Dez	0	1 949	1 463	13	3	1 479	3 428
07	Jan	0	1 864	1 830	13	3	1 845	3 709
	Fev	0	1 842	1 908	11	3	1 921	3 763
	Mar	0	1 769	1 734	11	3	1 747	3 517
	Abr	0	1 898	1 732	12	3	1 747	3 645
	Mai	0	1 982	1 996	12	3	2 011	3 993
	Jun	0	2 019	2 011	12	3	2 026	4 045
	Jul	0	1 953	1 741	12	3	1 756	3 709
	Ago	0	1 980	2 168	20	3	2 191	4 171
	Set	0	1 852	2 270	20	3	2 293	4 145
	Out	0	2 187	2 339	20	3	2 362	4 549
	Nov	0	2 179	2 299	21	3	2 322	4 502
	Dez	0	2 123	1 844	37	3	1 884	4 007

	1	2	3	4	5	6=3+4+5	7=1+2+6
	Deposits redeemable at notice	Overnight deposits	Other deposits and deposit-like instruments				Total
			Up to 1 year	From 1 to 2 years	Over 2 years	Total	

B.5.1.5 DEPÓSITOS E EQUIPARADOS DE SOCIEDADES NÃO FINANCEIRAS EM OUTRAS INSTITUIÇÕES FINANCEIRAS MONETÁRIAS

Saldos em fim de mês

DEPOSITS AND DEPOSIT-LIKE INSTRUMENTS OF NON-FINANCIAL CORPORATIONS WITH OTHER MONETARY FINANCIAL INSTITUTIONS

End-of-month figures

Fonte / Source: Banco de Portugal

10^6 euros

		Depósitos com pré-aviso	Responsabilidades à vista	Outros depósitos e equiparados				Total
				Até 1 ano	De 1 a 2 anos	A mais de 2 anos	Total	
		1	2	3	4	5	6=3+4+5	7=1+2+6
03	Dez	27	13 755	7 184	172	1 228	8 584	22 365
04	Dez	5	13 694	8 224	207	1 214	9 645	23 344
05	Dez	11	16 081	10 525	670	1 176	12 371	28 463
06	Jul	16	14 357	9 088	454	1 145	10 687	25 059
	Ago	16	13 479	9 546	449	1 144	11 140	24 634
	Set	11	13 732	9 868	399	1 145	11 412	25 155
	Out	10	13 565	10 429	295	1 147	11 871	25 446
	Nov	17	13 681	11 232	294	1 139	12 665	26 363
	Dez	14	16 811	12 091	308	1 128	13 528	30 354
07	Jan	42	13 745	12 047	305	1 135	13 487	27 274
	Fev	22	13 749	11 256	262	1 129	12 648	26 419
	Mar	18	13 975	11 400	261	1 119	12 779	26 773
	Abr	17	14 294	11 644	284	1 119	13 048	27 358
	Mai	24	14 704	11 729	312	1 110	13 151	27 880
	Jun	30	14 551	11 661	323	1 106	13 090	27 672
	Jul	184	14 831	11 878	316	1 114	13 308	28 323
	Ago	80	13 644	12 141	322	1 115	13 578	27 302
	Set	86	14 997	11 717	308	1 123	13 147	28 231
	Out	92	14 204	12 617	302	1 128	14 048	28 344
	Nov	106	13 973	12 632	296	1 121	14 048	28 128
	Dez	51	15 743	12 677	317	1 116	14 110	29 905

	1	2	3	4	5	6=3+4+5	7=1+2+6
	Deposits redeemable at notice	Overnight deposits	Other deposits and deposit-like instruments				Total
			Up to 1 year	From 1 to 2 years	Over 2 years	Total	

B.5.1.6 DEPÓSITOS E EQUIPARADOS DE PARTICULARES EM OUTRAS INSTITUIÇÕES FINANCEIRAS MONETÁRIAS[1]

Saldos em fim de mês

DEPOSITS AND DEPOSIT-LIKE INSTRUMENTS OF PRIVATE INDIVIDUALS WITH OTHER MONETARY FINANCIAL INSTITUTIONS[1]

End-of-month figures

Fonte / Source: Banco de Portugal

10^6 euros

		Depósitos com pré-aviso	Responsabilidades à vista	Outros depósitos e equiparados				Total
				Até 1 ano	De 1 a 2 anos	A mais de 2 anos	Total	
		1	2	3	4	5	6=3+4+5	7=1+2+6
03	Dez	20	26 422	51 674	5 187	2 717	59 578	86 019
04	Dez	132	27 046	52 809	4 264	4 277	61 350	88 528
05	Dez	260	29 566	51 924	3 813	4 551	60 288	90 114
06	Jul	333	30 109	52 672	3 974	4 086	60 732	91 174
	Ago	331	29 657	52 925	4 025	4 237	61 187	91 175
	Set	329	29 479	52 754	4 004	4 249	61 007	90 815
	Out	318	28 816	53 483	4 019	4 150	61 652	90 787
	Nov	310	29 619	54 021	4 085	4 079	62 185	92 114
	Dez	325	29 875	54 863	4 106	4 067	63 035	93 236
07	Jan	324	28 858	54 621	4 255	4 452	63 328	92 510
	Fev	318	28 968	54 557	4 270	4 496	63 324	92 610
	Mar	323	28 332	54 646	4 370	4 489	63 505	92 160
	Abr	344	28 454	54 857	4 365	4 513	63 735	92 532
	Mai	350	28 289	55 078	4 382	4 561	64 022	92 660
	Jun	342	29 786	55 224	4 484	4 514	64 222	94 351
	Jul	372	30 516	55 404	4 659	4 488	64 550	95 438
	Ago	371	29 732	56 191	4 772	4 438	65 401	95 504
	Set	385	29 350	57 228	4 894	4 542	66 664	96 399
	Out	399	28 847	58 986	4 901	4 574	68 461	97 707
	Nov	385	29 707	60 240	5 003	4 565	69 808	99 900
	Dez	387	29 155	61 502	5 075	4 637	71 214	100 756

	1	2	3	4	5	6=3+4+5	7=1+2+6
	Deposits redeemable at notice	Overnight deposits	Other deposits and deposit-like instruments				Total
			Up to 1 year	From 1 to 2 years	Over 2 years	Total	

(1) Inclui emigrantes./ Includes emigrants

B.5.2 DEPÓSITOS E EQUIPARADOS EM MOEDA ESTRANGEIRA[1] DO SECTOR NÃO MONETÁRIO EM OUTRAS INSTITUIÇÕES FINANCEIRAS MONETÁRIAS

Por sector institucional - Saldos em fim de mês

FOREIGN CURRENCY[1] DEPOSITS AND DEPOSIT-LIKE INSTRUMENTS OF NON-MONETARY SECTOR WITH OTHER MONETARY FINANCIAL INSTITUTIONS

By institutional sector - End-of-month figures

Fonte / Source: Banco de Portugal

10^6 euros

		Sector institucional						Total
		Instituições financeiras não monetárias	Administrações Públicas	Sociedades não financeiras			Particulares[2]	
				Depósitos	Equiparados a depósitos	Total		
		1	2	3	4	5=3+4	6	7=1+2+5+6
03	Dez	63	0	346	0	346	1 699	2 108
04	Dez	86	1	493	0	493	1 600	2 180
05	Dez	140	140	424	0	424	2 130	2 835
06	Jul	256	264	623	0	623	2 232	3 375
	Ago	341	268	672	0	672	2 228	3 510
	Set	211	273	754	0	754	2 282	3 521
	Out	208	168	785	0	785	2 353	3 514
	Nov	253	172	785	0	785	2 213	3 423
	Dez	255	176	727	0	727	2 278	3 435
07	Jan	263	177	682	0	682	2 314	3 436
	Fev	260	147	705	0	705	2 303	3 414
	Mar	237	147	667	0	667	2 286	3 337
	Abr	225	151	747	0	747	2 293	3 417
	Mai	214	152	633	0	633	2 362	3 361
	Jun	235	132	692	0	692	2 403	3 462
	Jul	432	157	788	0	788	2 373	3 750
	Ago	292	184	731	0	731	2 392	3 599
	Set	328	186	649	0	649	2 368	3 532
	Out	242	171	716	0	716	2 354	3 482
	Nov	278	212	718	0	718	2 287	3 495
	Dez	303	261	708	0	708	2 320	3 591

	1	2	3	4	5=3+4	6	7=1+2+5+6
	Non-monetary financial institutions	General Government	Deposits	Deposit-like instruments	Total	Private individuals[2]	Total
			Non-financial corporations				
	Institutional sector						

(1) Até Janeiro de 2002 corresponde a moedas que não escudos e euros, a partir desta data, reflecte os saldos denominados em moedas que não euros./ Up to January 2002 corresponds to currencies other than escudos or euros, afterwards reflects balances denominated in currencies other than euros.
(2) Inclui emigrantes./ Includes emigrants.

B.5.3.1 DEPÓSITOS E EQUIPARADOS DE INSTITUIÇÕES FINANCEIRAS NÃO MONETÁRIAS, SOCIEDADES NÃO FINANCEIRAS E PARTICULARES EM OUTRAS IFM

Por distrito / região autónoma - Saldos em fim de ano

DEPOSITS AND DEPOSIT-LIKE INSTRUMENTS OF NON-MONETARY FINANCIAL INSTITUTIONS, NON-FINANCIAL CORPORATIONS AND PRIVATE INDIVIDUALS WITH OTHER MFI

By administrative region - End-of-year figures

Fonte / Source: Banco de Portugal

10^6 euros

		Aveiro	Beja	Braga	Bragança	Castelo Branco	Coimbra	Évora	Faro	Guarda	Leiria	Lisboa	Portalegre
		1	2	3	4	5	6	7	8	9	10	11	12
03	Dez	5 158	1 160	5 621	1 156	1 650	3 527	1 404	3 924	1 507	3 822	41 568	896
04	Dez	5 361	1 213	5 945	1 204	1 710	3 548	1 490	4 037	1 540	3 975	43 472	913
05	Dez	5 550	1 206	6 159	1 281	1 796	3 667	1 467	4 352	1 611	4 162	52 788	945
06	Dez	5 735	1 266	6 400	1 318	1 848	3 778	1 565	4 706	1 666	4 323	61 407	975
07	Dez	6 267	1 368	6 892	1 421	1 950	4 021	1 699	5 100	1 749	4 578	69 300	1 041

		Porto	Santarém	Setúbal	Viana do Castelo	Vila Real	Viseu	Açores	do qual / of which:	Madeira	do qual / of which:	Total
									Off-shore		*Off-shore*	
		13	14	15	16	17	18	19	20	21	22	23=1+...+19+21
03	Dez	15 927	3 222	5 256	1 906	1 544	2 778	1 602	0	3 406	1 392	107 033
04	Dez	16 751	3 317	5 539	1 981	1 594	2 923	1 667	0	4 083	1 809	112 262
05	Dez	18 886	3 454	5 854	2 039	1 655	3 017	2 078	0	5 634	2 915	127 600
06	Dez	19 426	3 560	5 979	2 112	1 727	3 107	2 172	0	6 167	3 002	139 237
07	Dez	19 446	3 802	6 296	2 256	1 816	3 307	2 215	0	6 180	2 809	150 702

B.5.3.2 DEPÓSITOS E EQUIPARADOS DE EMIGRANTES EM OUTRAS INSTITUIÇÕES FINANCEIRAS MONETÁRIAS

Por distrito / região autónoma - Saldos em fim de ano

DEPOSITS AND DEPOSIT-LIKE INSTRUMENTS OF EMIGRANTS WITH OTHER MONETARY FINANCIAL INSTITUTIONS

By administrative region - End-of-year figures

Fonte / Source: Banco de Portugal

10^6 euros

		Aveiro 1	Beja 2	Braga 3	Bragança 4	Castelo Branco 5	Coimbra 6	Évora 7	Faro 8	Guarda 9	Leiria 10	Lisboa 11	Portalegre 12
03	Dez	525	88	582	232	268	312	47	291	469	504	605	36
04	Dez	454	83	524	211	236	283	42	269	423	451	532	35
05	Dez	443	79	478	187	216	266	42	252	367	409	548	33
06	Dez	406	76	462	176	197	249	43	234	343	372	505	32
07	Dez	362	72	422	170	189	227	43	219	324	341	454	32

		Porto 13	Santarém 14	Setúbal 15	Viana do Castelo 16	Vila Real 17	Viseu 18	Açores 19	do qual / of which: *Off-shore* 20	Madeira 21	do qual / of which: *Off-shore* 22	Total 23=1+...+19+21
03	Dez	500	272	187	569	449	579	220	104	3 549	3 196	10 282
04	Dez	461	250	170	527	419	528	213	100	3 173	2 829	9 287
05	Dez	407	235	163	500	378	485	230	102	2 072	1 701	7 792
06	Dez	388	217	160	457	352	464	226	102	1 918	1 579	7 276
07	Dez	357	209	152	409	323	431	233	110	2 271	2 020	7 240

B.6 Detalhes dos activos e passivos das outras instituições financeiras monetárias face a não residentes

B.6 Details of the assets and liabilities of other monetary financial institutions vis-à-vis non-residents

B.6.1.1 ACTIVOS E PASSIVOS DAS OUTRAS INSTITUIÇÕES FINANCEIRAS MONETÁRIAS FACE A INSTITUIÇÕES FINANCEIRAS MONETÁRIAS NÃO RESIDENTES

ASSETS AND LIABILITIES OF OTHER MONETARY FINANCIAL INSTITUTIONS VIS-À-VIS NON-RESIDENT MONETARY FINANCIAL INSTITUTIONS

Por instrumento financeiro e prazo - Saldos em fim de mês

By financial instrument and maturity - End-of-month figures

Fonte / Source: Banco de Portugal

10^6 euros

		Activos									Passivos[1]					
		Numerário	Créditos e equiparados			Títulos excepto acções			Acções e outras participações	Total	Depósitos à vista	Outros depósitos e equiparados			Total	Por memória:
			Até 1 ano	A mais de 1 ano	Total	Até 1 ano	A mais de 1 ano	Total[2]				Até 1 ano	A mais de 1 ano	Total		Acordos de recompra
		1	2	3	4=2+3	5	6	7=5+6	8	9=1+4+7+8	10	11	12	13=11+12	14=10+13	15
		Notes and coins	Up to 1 year	Over 1 year	Total	Up to 1 year	Over 1 year	Total[2]	Shares and other equity	Total	Overnight deposits	Up to 1 year	Over 1 year	Total	Total	Repurchase agreements
			Credits and credit-like instruments			Securities other than shares						Other deposits and deposit-ike instruments				Memo item:
		Assets									Liabilities[1]					
03	Dez	87	37 200	9 639	46 839	333	1 773	2 106	2 342	51 373	6 181	50 232	46 233	96 465	102 646	1 264
04	Dez	76	37 524	8 585	46 108	244	1 918	2 161	2 512	50 858	3 130	48 589	48 674	97 262	100 393	1 164
05	Dez	74	44 072	4 110	48 182	224	2 731	2 955	3 322	54 532	3 104	52 517	53 606	106 123	109 227	1 684
06	Jul	76	40 532	4 905	45 437	135	3 394	3 529	3 350	52 392	5 154	57 621	58 797	116 418	121 572	2 739
	Ago	75	42 273	5 119	47 393	189	3 284	3 473	3 381	54 321	5 344	59 420	58 341	117 761	123 105	3 081
	Set	56	46 195	4 781	50 976	193	3 531	3 724	3 373	58 129	5 219	62 607	58 597	121 204	126 422	2 899
	Out	50	45 915	3 748	49 663	189	3 512	3 701	3 460	56 875	4 079	64 130	58 936	123 066	127 145	2 950
	Nov	47	48 899	3 811	52 710	290	3 784	4 074	3 695	60 525	4 716	63 668	60 371	124 039	128 755	3 199
	Dez	79	52 339	3 716	56 055	240	3 682	3 922	4 026	64 081	5 644	62 827	62 208	125 035	130 679	3 386
07	Jan	59	49 979	3 641	53 619	151	4 119	4 270	4 130	62 078	5 580	63 344	62 217	125 562	131 142	3 041
	Fev	49	48 044	3 715	51 759	123	4 336	4 459	4 076	60 343	5 596	61 897	63 727	125 624	131 220	3 083
	Mar	42	48 192	4 162	52 353	124	4 598	4 722	4 164	61 282	4 307	62 045	64 645	126 690	130 998	2 945
	Abr	50	50 390	4 398	54 787	67	4 653	4 721	4 177	63 735	5 355	62 232	64 305	126 537	131 893	3 696
	Mai	55	51 173	4 488	55 662	71	4 856	4 927	4 524	65 168	6 030	62 589	65 832	128 421	134 451	3 616
	Jun	72	51 745	4 667	56 412	115	5 194	5 308	4 174	65 966	4 306	63 938	65 248	129 186	133 492	3 928
	Jul	82	52 836	5 088	57 924	115	4 676	4 792	4 193	66 991	5 721	62 718	64 352	127 070	132 791	3 556
	Ago	75	54 488	4 889	59 377	15	4 743	4 758	4 094	68 305	6 253	61 750	64 333	126 083	132 336	3 918
	Set	57	54 495	5 097	59 592	44	4 858	4 901	4 099	68 650	5 214	64 598	64 812	129 410	134 625	3 632
	Out	54	55 162	5 138	60 300	66	4 850	4 916	4 290	69 560	6 488	63 732	65 087	128 819	135 307	3 316
	Nov	43	52 871	5 245	58 116	60	5 161	5 221	4 187	67 567	5 593	64 290	66 317	130 607	136 200	3 310
	Dez	74	53 008	5 403	58 411	32	4 226	4 258	4 051	66 795	6 017	65 791	67 444	133 235	139 251	3 384

(1) Não inclui títulos emitidos. / Excludes securities issued.
(2) Inclui unidades de participação de Fundos do mercado monetário e títulos do mercado monetário. / Includes Money market funds shares/units and money market paper.

B.6.1.2 ACTIVOS E PASSIVOS DAS OUTRAS INSTITUIÇÕES FINANCEIRAS MONETÁRIAS FACE AO SECTOR NÃO MONETÁRIO NÃO RESIDENTE

ASSETS AND LIABILITIES OF OTHER MONETARY FINANCIAL INSTITUTIONS VIS-À-VIS NON-RESIDENT NON-MONETARY SECTOR

Por instrumento financeiro e prazo - Saldos em fim de mês

By financial instrument and maturity - End-of-month figures

Fonte / Source: Banco de Portugal

10^6 euros

		Activos								Passivos[1]				
		Empréstimos			Títulos excepto acções			Acções e outras participações	Total	Depósitos à vista	Outros depósitos e equiparados			Total
		Até 1 ano	A mais de 1 ano	Total	Até 1 ano	A mais de 1 ano	Total				Até 1 ano	A mais de 1 ano	Total	
		1	2	3=1+2	4	5	6=4+5	7	8=3+6+7	9	10	11	12=10+11	13=9+12
		Up to 1 year	Over 1 year	Total	Up to 1 year	Over 1 year	Total	Shares and other equity	Total	Overnight deposits	Up to 1 year	Over 1 year	Total	Total
		Loans			Securities other than shares						Other deposits and deposit-like instruments			
		Assets								Liabilities[1]				
03	Dez	3 541	3 057	6 599	465	9 667	10 133	1 530	18 262	1 157	9 666	2 717	12 383	13 539
04	Dez	3 054	3 802	6 857	254	14 343	14 596	1 607	23 060	1 287	12 628	3 765	16 393	17 680
05	Dez	3 862	3 500	7 362	278	16 306	16 584	1 887	25 833	1 877	11 125	6 018	17 143	19 020
06	Jul	2 645	4 220	6 865	784	17 171	17 956	2 138	26 958	2 555	10 848	6 732	17 579	20 134
	Ago	2 831	4 178	7 009	672	15 258	15 930	2 239	25 178	2 543	11 885	6 671	18 556	21 099
	Set	2 689	4 598	7 286	906	10 412	11 318	2 301	20 905	2 664	10 374	6 965	17 339	20 003
	Out	3 283	5 094	8 377	921	9 895	10 816	2 467	21 660	2 238	10 590	6 885	17 475	19 713
	Nov	2 573	5 049	7 622	845	9 769	10 614	2 566	20 802	2 380	10 651	6 978	17 629	20 009
	Dez	2 607	5 171	7 777	755	9 741	10 496	2 630	20 904	2 454	10 382	7 087	17 469	19 923
07	Jan	2 744	5 260	8 004	874	10 022	10 896	2 809	21 708	3 847	10 742	7 122	17 863	21 710
	Fev	2 544	5 133	7 677	812	9 881	10 693	2 646	21 015	2 705	13 090	7 120	20 210	22 915
	Mar	2 527	5 257	7 784	802	9 843	10 645	2 661	21 089	2 268	12 238	6 249	18 487	20 755
	Abr	3 045	5 599	8 644	795	10 273	11 067	2 774	22 485	2 284	15 407	6 302	21 709	23 992
	Mai	2 669	6 117	8 786	824	9 927	10 751	2 932	22 469	2 361	14 188	6 448	20 635	22 996
	Jun	2 865	6 826	9 691	859	9 789	10 648	3 293	23 632	2 491	14 029	6 401	20 430	22 921
	Jul	2 602	6 899	9 501	712	9 404	10 116	3 360	22 977	2 680	14 278	6 558	20 837	23 517
	Ago	2 973	6 990	9 964	693	9 363	10 056	3 356	23 376	2 440	17 316	6 480	23 796	26 236
	Set	2 326	7 090	9 417	629	10 019	10 648	3 316	23 381	2 763	14 722	6 461	21 183	23 946
	Out	2 501	7 205	9 705	557	12 438	12 995	3 511	26 211	2 968	14 840	6 450	21 290	24 258
	Nov	2 062	7 646	9 708	551	12 129	12 680	2 948	25 336	2 510	14 107	6 516	20 623	23 133
	Dez	2 285	7 810	10 094	526	13 319	13 845	2 768	26 708	2 751	14 027	6 645	20 671	23 422

(1) Não inclui títulos emitidos. / Excludes securities issued.

B.6.2 ACTIVOS E PASSIVOS DAS OUTRAS INSTITUIÇÕES FINANCEIRAS MONETÁRIAS FACE A NÃO RESIDENTES[1]

ASSETS AND LIABILITIES OF OTHER MONETARY FINANCIAL INSTITUTIONS VIS-À-VIS NON-RESIDENTS[1]

Por moeda - Saldos em fim de trimestre

By currency - End-of-quarter figures

Fonte / Source: Banco de Portugal

10^6 euros

		Activos							Passivos						
		Instituições financeiras monetárias			Sector não monetário			Total	Instituições financeiras monetárias			Sector não monetário			Total
		Euro [2][3]	Outras moedas	Total	Euro [2]	Outras moedas	Total		Euro [2]	Outras moedas	Total	Euro [2]	Outras moedas	Total	
		1	2	3=1+2	4	5	6=4+5	7=3+6	8	9	10=8+9	11	12	13=11+12	14=10+13
02	Set	34 409	15 655	50 064	11 102	3 409	14 510	64 574	70 535	18 037	88 571	13 967	2 431	16 398	104 969
	Dez	30 414	14 154	44 568	11 202	3 265	14 467	59 035	71 481	19 382	90 863	9 659	1 479	11 137	102 000
03	Mar	32 675	14 155	46 830	11 377	3 417	14 794	61 624	73 070	20 053	93 123	9 938	2 462	12 400	105 523
	Jun	35 884	14 087	49 971	11 824	2 960	14 784	64 755	78 955	20 549	99 504	10 617	3 533	14 150	113 654
	Set	40 296	14 907	55 204	12 868	3 079	15 946	71 150	82 737	21 014	103 751	11 724	3 729	15 453	119 204
	Dez	39 656	11 717	51 373	15 552	2 709	18 262	69 635	83 844	18 802	102 646	10 766	2 774	13 539	116 185
04	Mar	43 542	15 392	58 934	15 034	2 835	17 869	76 803	85 018	20 397	105 415	12 916	3 345	16 262	121 677
	Jun	40 846	15 708	56 554	16 143	2 895	19 037	75 592	85 518	19 585	105 103	14 192	3 999	18 192	123 295
	Set	38 440	13 990	52 429	16 450	2 892	19 342	71 771	84 653	17 980	102 633	13 586	3 796	17 382	120 015
	Dez	39 146	11 712	50 858	20 568	2 491	23 060	73 918	84 332	16 061	100 393	14 461	3 219	17 680	118 073
05	Mar	38 567	14 123	52 690	19 546	2 404	21 949	74 639	85 455	15 107	100 562	15 401	3 820	19 221	119 783
	Jun	38 626	14 351	52 977	20 178	3 569	23 747	76 724	87 957	18 809	106 767	14 915	2 324	17 240	124 006
	Set	41 962	15 967	57 929	19 442	3 774	23 215	81 145	88 985	19 671	108 656	17 964	2 863	20 826	129 482
	Dez	40 358	14 175	54 532	23 077	2 756	25 833	80 365	90 073	19 154	109 227	16 771	2 249	19 020	128 248
06	Mar	43 771	15 568	59 339	24 252	2 705	26 956	86 295	96 714	20 020	116 734	18 727	4 389	23 116	139 850
	Jun	42 348	14 342	56 690	23 236	3 202	26 438	83 128	98 661	22 510	121 172	17 412	3 349	20 760	141 932
	Set	43 673	14 457	58 129	17 360	3 545	20 905	79 035	104 199	22 223	126 422	17 157	2 846	20 003	146 425
	Dez	47 513	16 568	64 081	17 633	3 271	20 904	84 985	108 219	22 459	130 679	17 138	2 785	19 923	150 601
07	Mar	45 810	15 472	61 282	17 524	3 566	21 089	82 371	106 585	24 412	130 998	16 627	4 129	20 755	151 753
	Jun	48 773	17 193	65 966	19 547	4 086	23 632	89 599	106 577	26 916	133 492	17 930	4 991	22 921	156 413
	Set	51 756	16 894	68 650	19 781	3 599	23 381	92 030	107 869	26 755	134 625	19 100	4 846	23 946	158 570
	Dez	49 418	17 377	66 795	22 626	4 082	26 708	93 503	113 320	25 932	139 251	20 185	3 237	23 422	162 673
		1	2	3=1+2	4	5	6=4+5	7=3+6	8	9	10=8+9	11	12	13=11+12	14=10+13
		Euro [2][3]	Other currencies	Total	Euro [2]	Other currencies	Total	Total	Euro [2]	Other currencies	Total	Euro [2]	Other currencies	Total	Total
		Monetary financial institutions			Non-monetary sector				Monetary financial institutions			Non-monetary sector			
		Assets							Liabilities						

(1) Não inclui passivos por títulos emitidos. / Excludes liabilities for securities issued.
(2) Inclui saldos nas denominações nacionais do euro. / Includes balances expressed in the national denominations of the euro.
(3) Não inclui notas e moedas denominadas em euros na posse das Outras IFM que são consideradas uma disponibilidade face ao Banco de Portugal. / Does not include notes and coins denominated in euros held by Other MFI, which are viewed as an asset vis-à-vis the Banco de Portugal.

B.6.3.1 ACTIVOS DAS OUTRAS INSTITUIÇÕES FINANCEIRAS MONETÁRIAS FACE A INSTITUIÇÕES FINANCEIRAS MONETÁRIAS NÃO RESIDENTES

ASSETS OF OTHER MONETARY FINANCIAL INSTITUTIONS VIS-À-VIS NON-RESIDENT MONETARY FINANCIAL INSTITUTIONS

Por país - Saldos em fim de trimestre

By country - End-of-quarter figures

Fonte / Source: Banco de Portugal

10^6 euros

						Por memória:							
		Outros países da área do euro[1]	Outros países da União Europeia	Países fora da União Europeia	Total	Alemanha	Espanha	França	Itália	Luxemburgo	Reino Unido	Brasil	EUA
		1	2	3	4=1+2+3	5	6	7	8	9	10	11	12
02	Set	30 901	5 717	13 446	50 064	4 583	4 234	3 140	8 957	3 466	5 079	538	1 012
	Dez	24 928	6 286	13 354	44 568	4 391	3 871	3 129	8 591	1 581	5 517	411	1 645
03	Mar	27 720	6 413	12 698	46 831	4 663	3 297	4 218	8 635	1 891	5 718	467	1 372
	Jun	30 460	7 618	11 893	49 971	6 151	4 386	3 152	8 335	2 223	6 202	508	1 255
	Set	33 677	8 596	12 931	55 204	7 033	6 643	3 792	8 560	2 354	7 809	443	1 071
	Dez	31 474	7 501	12 398	51 373	5 203	5 005	6 007	9 483	1 984	6 640	407	1 057
04	Mar	35 443	9 801	13 690	58 934	7 160	2 877	5 734	10 981	2 300	8 394	414	1 583
	Jun	35 712	8 729	12 113	56 554	7 203	4 465	6 196	9 738	3 199	7 616	380	1 466
	Set	33 456	7 438	11 535	52 429	5 912	5 097	4 310	9 695	3 667	6 723	388	1 275
	Dez	30 620	8 638	11 600	50 858	6 334	3 130	5 517	9 161	1 735	6 775	460	1 058
05	Mar	33 067	7 484	12 139	52 690	6 159	4 656	4 991	8 074	2 613	6 155	650	1 023
	Jun	30 643	9 111	13 223	52 977	4 801	4 441	4 955	7 781	2 155	8 059	803	1 307
	Set	35 553	8 832	13 544	57 929	7 665	5 520	4 123	8 386	643	7 270	756	1 312
	Dez	30 459	10 871	13 203	54 532	7 405	5 817	5 413	4 668	601	9 575	800	1 174
06	Mar	34 552	9 381	15 406	59 339	7 626	6 097	4 603	5 253	1 200	7 928	914	1 476
	Jun	31 257	10 331	15 102	56 690	6 110	5 558	5 485	4 553	1 596	9 252	778	1 280
	Set	32 560	10 360	15 210	58 129	5 299	7 127	6 460	5 711	1 984	8 830	802	1 474
	Dez	37 393	10 591	16 097	64 081	6 603	8 711	6 444	4 771	2 543	8 486	879	1 522
07	Mar	36 075	9 524	15 683	61 282	8 957	7 592	6 401	4 288	1 236	8 011	907	1 533
	Jun	41 993	11 587	12 386	65 966	9 356	10 449	5 234	5 152	2 363	9 499	1 028	1 879
	Set	44 762	10 715	13 172	68 650	11 123	12 580	5 891	4 280	2 132	9 162	1 058	1 887
	Dez	41 559	10 092	15 144	66 795	6 875	13 075	4 044	2 804	4 897	7 155	1 287	1 903
		1	2	3	4=1+2+3	5	6	7	8	9	10	11	12
		Euro area [1]	Other European Union countries	Non-European Union countries	Total	Germany	Spain	France	Italy	Luxembourg	United Kingdom	Brazil	USA
						Memo items:							

(1) Não inclui notas e moedas denominadas em euros na posse das Outras IFM que são consideradas uma disponibilidade face ao Banco de Portugal. / Does not include notes and coins denominated in euros held by Other MFI, which are viewed as an asset vis-à-vis the Banco de Portugal.

B.6.3.2 PASSIVOS DAS OUTRAS INSTITUIÇÕES FINANCEIRAS MONETÁRIAS FACE A INSTITUIÇÕES FINANCEIRAS MONETÁRIAS NÃO RESIDENTES[1]

LIABILITIES OF OTHER MONETARY FINANCIAL INSTITUTIONS VIS-À-VIS NON-RESIDENT MONETARY FINANCIAL INSTITUTIONS[1]

Por país - Saldos em fim de trimestre

By country - End-of-quarter figures

Fonte / Source: Banco de Portugal

10^6 euros

		Outros países da área do euro	Outros países da União Europeia	Países fora da União Europeia	Total	Por memória: Alemanha	Espanha	França	Itália	Luxemburgo	Reino Unido	Brasil	EUA
		1	2	3	4=1+2+3	5	6	7	8	9	10	11	12
02	Set	35 213	12 855	40 503	88 571	9 922	7 479	9 096	638	3 157	12 166	77	2 557
	Dez	36 069	13 939	40 856	90 863	10 221	7 448	10 309	1 067	2 528	13 169	1	2 404
03	Mar	38 147	14 527	40 449	93 123	10 539	7 497	11 463	928	2 750	13 627	51	2 084
	Jun	41 068	15 780	42 656	99 504	10 993	8 548	12 201	904	3 190	14 819	134	2 728
	Set	41 562	17 116	45 072	103 751	11 090	8 434	12 479	1 156	2 959	16 067	260	3 117
	Dez	41 172	16 528	44 946	102 646	9 561	10 317	13 163	946	2 503	15 623	414	2 253
04	Mar	40 829	16 128	48 458	105 415	9 007	8 934	14 878	660	2 689	15 493	384	2 522
	Jun	42 267	15 818	47 018	105 103	8 183	10 885	15 855	450	2 295	15 111	211	1 754
	Set	39 347	13 901	49 385	102 633	7 948	10 967	13 285	770	2 088	13 188	51	1 424
	Dez	37 899	13 356	49 138	100 393	7 943	10 089	12 465	495	2 397	12 700	252	1 666
05	Mar	37 526	12 209	50 827	100 562	7 935	10 751	12 586	398	2 205	11 684	292	1 470
	Jun	39 428	14 473	52 866	106 767	7 992	11 961	11 552	750	2 761	13 936	119	1 398
	Set	40 907	13 200	54 549	108 656	8 559	12 210	12 570	812	2 465	12 522	212	1 704
	Dez	42 356	14 281	52 591	109 227	8 436	14 350	12 170	663	1 933	13 170	79	1 093
06	Mar	45 727	15 139	55 868	116 734	8 858	15 975	12 278	645	2 616	14 312	5	977
	Jun	48 203	16 499	56 470	121 172	8 718	17 414	13 446	656	2 889	15 495	2	1 116
	Set	47 700	17 181	61 542	126 422	8 497	17 056	13 045	744	2 427	16 352	3	1 126
	Dez	47 592	18 801	64 286	130 679	9 944	15 686	14 446	601	2 075	17 832	2	818
07	Mar	49 724	14 776	66 497	130 998	10 640	15 949	13 277	604	2 407	13 823	85	1 180
	Jun	51 743	16 266	65 483	133 492	9 930	18 931	12 278	659	2 300	15 154	256	2 094
	Set	52 494	17 021	65 110	134 625	9 981	20 607	13 855	635	1 564	15 918	199	2 618
	Dez	56 940	16 979	65 333	139 251	10 558	21 735	15 589	768	1 788	15 898	311	2 853

	1	2	3	4=1+2+3	5	6	7	8	9	10	11	12
	Euro area	Other European Union countries	Non-European Union countries	Total	Germany	Spain	France	Italy	Luxembourg	United Kingdom	Brazil	USA
					Memo items:							

(1) Não inclui passivos por títulos emitidos. / Excludes liabilities for securities issued.

B.6.3.3 ACTIVOS DAS OUTRAS INSTITUIÇÕES FINANCEIRAS MONETÁRIAS FACE AO SECTOR NÃO MONETÁRIO NÃO RESIDENTE

ASSETS OF OTHER MONETARY FINANCIAL INSTITUTIONS VIS-À-VIS NON-RESIDENT NON-MONETARY SECTOR

Por país - Saldos em fim de trimestre

By country - End-of-quarter figures

Fonte / Source: Banco de Portugal

10^6 euros

		Outros países da área do euro	Outros países da União Europeia	Países fora da União Europeia	Total	Por memória: Alemanha	Espanha	França	Itália	Luxemburgo	Reino Unido	Brasil	EUA
		1	2	3	4=1+2+3	5	6	7	8	9	10	11	12
02	Set	6 365	2 553	5 593	14 511	298	2 250	338	159	860	2 328	560	675
	Dez	6 520	2 623	5 325	14 467	584	2 060	499	340	656	2 401	525	532
03	Mar	6 837	2 614	5 342	14 794	848	2 314	539	81	750	2 353	617	444
	Jun	7 228	2 838	4 718	14 784	440	2 286	671	290	689	2 551	461	447
	Set	7 999	3 104	4 844	15 946	777	2 219	790	189	812	2 786	406	547
	Dez	10 548	2 336	5 378	18 262	607	2 436	718	361	859	2 055	401	667
04	Mar	10 686	2 225	4 958	17 869	930	2 332	858	491	845	1 901	366	663
	Jun	11 884	1 773	5 381	19 037	1 140	2 644	844	492	912	1 338	397	735
	Set	12 208	1 480	5 654	19 342	908	2 548	798	515	732	977	410	877
	Dez	15 643	1 535	5 882	23 060	918	2 603	823	423	660	1 042	346	752
05	Mar	15 293	1 473	5 183	21 949	844	2 448	818	533	517	905	371	813
	Jun	15 999	1 371	6 376	23 747	874	2 599	959	812	568	848	398	1 094
	Set	15 024	1 416	6 775	23 215	794	2 332	909	624	621	880	552	1 137
	Dez	18 686	1 751	5 395	25 833	580	2 456	919	983	782	1 209	585	572
06	Mar	19 174	1 855	5 927	26 956	678	2 858	1 227	816	794	1 235	1 022	689
	Jun	18 075	1 941	6 422	26 438	777	2 611	923	1 100	783	1 285	1 125	870
	Set	12 082	2 151	6 673	20 905	694	3 121	979	1000	882	1 341	1 267	973
	Dez	12 656	1 870	6 378	20 904	958	3 534	815	924	938	1 077	1 181	910
07	Mar	13 392	1 844	5 854	21 089	1 351	3 467	887	929	1 101	1 477	1 044	548
	Jun	14 964	2 291	6 377	23 632	1 561	4 319	710	1 036	1 743	1 762	921	782
	Set	15 544	2 146	5 691	23 381	1 824	4 486	715	874	1 580	1 600	1 179	499
	Dez	18 339	2 055	6 313	26 708	2 017	4 122	701	774	1 409	1 454	1 207	1 207

	1	2	3	4=1+2+3	5	6	7	8	9	10	11	12
	Euro area	Other European Union countries	Non-European Union countries	Total	Germany	Spain	France	Italy	Luxembourg	United Kingdom	Brazil	USA
					Memo items:							

B.6.3.4 PASSIVOS DAS OUTRAS INSTITUIÇÕES FINANCEIRAS MONETÁRIAS FACE AO SECTOR NÃO MONETÁRIO NÃO RESIDENTE[1]

Por país - Saldos em fim de trimestre

LIABILITIES OF OTHER MONETARY FINANCIAL INSTITUTIONS VIS-À-VIS NON-RESIDENT NON-MONETARY SECTOR[1]

By country - End-of-quarter figures

Fonte / Source: Banco de Portugal

10^6 euros

		Outros países da área do euro	Outros países da União Europeia	Países fora da União Europeia	Total	Por memória: Alemanha	Espanha	França	Itália	Luxemburgo	Reino Unido	Brasil	EUA
		1	2	3	4=1+2+3	5	6	7	8	9	10	11	12
02	Set	12 122	271	4 006	16 399	9 340	1 842	433	40	229	254	243	221
	Dez	6 671	283	4 185	11 138	4 488	1 449	238	36	275	274	194	194
03	Mar	7 955	192	4 253	12 400	5 513	1 537	313	33	113	178	192	182
	Jun	9 782	192	4 176	14 150	7 447	1 625	350	35	104	177	194	177
	Set	10 668	201	4 584	15 453	8 074	1 738	404	34	93	178	221	203
	Dez	8 216	327	4 996	13 539	6 026	1 396	482	39	104	316	226	241
04	Mar	10 917	272	5 073	16 262	8 729	1 164	517	42	255	257	245	268
	Jun	12 676	258	5 258	18 192	10 209	1 146	551	40	358	237	263	300
	Set	11 930	239	5 214	17 382	9 731	1 003	594	41	326	221	263	336
	Dez	11 809	256	5 615	17 680	9 538	1 050	612	64	249	243	280	303
05	Mar	13 171	325	5 724	19 221	10 164	1 199	643	62	405	306	261	264
	Jun	10 805	406	6 029	17 240	8 269	1 095	547	61	338	387	286	287
	Set	13 916	793	6 118	20 826	10 912	1 073	545	61	372	364	299	373
	Dez	12 556	447	6 018	19 020	9 932	974	543	63	386	422	303	391
06	Mar	15 920	940	6 257	23 116	12 727	1 382	563	57	367	385	296	381
	Jun	13 007	1 161	6 592	20 760	9 642	520	593	58	657	475	301	428
	Set	12 056	1 127	6 820	20 003	8 755	855	639	352	403	471	297	394
	Dez	11 455	1 252	7 216	19 923	9 305	717	591	60	113	560	297	483
07	Mar	12 801	672	7 283	20 755	9 901	848	559	64	620	623	264	407
	Jun	14 190	919	7 812	22 921	11 284	816	566	58	691	840	304	659
	Set	14 689	1 271	7 986	23 946	11 487	901	631	59	657	767	316	459
	Dez	13 715	1 161	8 546	23 422	11 011	787	649	59	641	606	289	793

	1 Euro area	2 Other European Union countries	3 Non-European Union countries	4=1+2+3 Total	5 Germany	6 Spain	7 France	8 Italy	9 Luxembourg	10 United Kingdom	11 Brazil	12 USA
					Memo items:							

(1) Não inclui passivos por títulos emitidos. / Excludes liabilities for securities issued.

B.7 Taxas de juros e rendibilidade das instituições financeiras monetárias

B.7 Monetary financial institutions' interest rates and profitability

Fonte / Source: Banco Central Europeu / European Central Bank

Níveis em percentagem por ano; variações em pontos percentuais / Levels in percentages per annum; changes in percentage points

Com efeitos a partir de[1]				Facilidade permanente de depósito		Facilidade permanente de cedência de liquidez	
				Nível 1	Variação 2	Nível 3	Variação 4
99	Jan	1		2.00		4.50	
	Jan	4	(2)	2.75	0.75	3.25	-1.25
	Jan	22		2.00	-0.75	4.50	1.25
	Abr	9		1.50	-0.50	3.50	-1.00
	Nov	5		2.00	0.50	4.00	0.50
00	Fev	4		2.25	0.25	4.25	0.25
	Mar	17		2.50	0.25	4.50	0.25
	Abr	28		2.75	0.25	4.75	0.25
	Mai	4					
	Jun	9		3.25	0.50	5.25	0.50
	Jun	28	(3)				
	Set	1		3.50	0.25	5.50	0.25
	Out	6		3.75	0.25	5.75	0.25
01	Mai	11		3.50	-0.25	5.50	-0.25
	Ago	31		3.25	-0.25	5.25	-0.25
	Set	18		2.75	-0.50	4.75	0.50
	Nov	9		2.25	-0.50	4.25	-0.50
02	Dez	6		1.75	-0.50	3.75	-0.50
03	Mar	7		1.50	-0.25	3.50	-0.25
	Jun	6		1.00	-0.50	3.00	0.50
05	Dez	6		1.25	0.25	3.25	0.25
06	Mar	8		1.50	0.25	3.50	0.25
	Jun	15		1.75	0.25	3.75	0.25
	Ago	9		2.00	0.25	4.00	0.25
	Out	11		2.25	0.25	4.25	0.25
	Dez	13		2.50	0.25	4.50	0.25
07	Mar	14		2.75	0.25	4.75	0.25
	Jun	13		3.00	0.25	5.00	0.25

Com efeitos a partir de[1]				Operações principais de refinanciamento		
				Leilões de taxa fixa	Leilões de taxa variável	Variação
				Taxa fixa	Taxa mínima de proposta	
				Nível 5	Nível 6	7
99	Jan	1		3.00	-	
					-	
					-	
	Abr	14		2.50	-	-0.50
	Nov	10		3.00	-	0.50
00	Fev	9		3.25	-	0.25
	Mar	22		3.50	-	0.25
	Mai	4		3.75	-	0.25
					-	
	Jun	15		4.25	-	
	Jun	28	(3)	-	4.25	
	Set	6		-	4.50	0.25
	Out	11		-	4.75	0.25
01	Mai	15		-	4.50	-0.25
	Set	5		-	4.25	-0.25
	Set	19		-	3.75	-0.50
	Nov	14		-	3.25	-0.50
02	Dez	11		-	2.75	-0.50
03	Mar	12		-	2.50	-0.25
	Jun	9		-	2.00	-0.50
05	Dez	6		-	2.25	0.25
06	Mar	8		-	2.50	0.25
	Jun	15		-	2.75	0.25
	Ago	9		-	3.00	0.25
	Out	11		-	3.25	0.25
	Dez	13		.	3.50	0.25
07	Mar	14		.	3.75	0.25
	Jun	13		.	4.00	0.25

Date with effect from [1]	1 Level	2 Change	3 Level	4 Change
	Deposit facility		Marginal lending facility	

Date with effect from [1]	5 Level	6 Level	7 Change
	Fixed rate	Minimum bid rate	
	Fixed rate tender	Variable rate tenders	
	Main refinancing operations		

(1) O Conselho do BCE, no âmbito das decisões de política monetária, fixa simultaneamente as taxas de juro de facilidade permamente de depósito e de cedência de liquidez e a taxa mínima de proposta das operações principais de refinanciamento. Estas taxas têm efeito, salvo indicação em contrário, (i) no dia seguinte ao da reunião do Conselho do BCE para as facilidades permanentes e (ii) a partir da liquidação da primeira operação após aquela reunião para as operações principais de refinanciamento./In the context of monetary policy decisions, the Governing Council of the ECB sets, on a simultaneous basis, the interest rates on the marginal lending and deposit facilities and the minimum bid rate on the main refinancing operations. Unless otherwise stated, these interest rates have effect from : (i) the day following the meeting of the Governing Council in the case of standing facilities and (ii) the settlement date of the first operation following the above meeting in the case of main refinancing operations.

(2) Em 22 de Dezembro de 1998, o BCE anunciou que, como medida excepcional, entre 4 e 21 de Janeiro de 1999, seria aplicado um corredor estreito de 50 pontos base entre a taxa de juro da facilidade permanente de cedência de liquidez e a taxa de juro da facilidade permanente de depósito, com o objectivo de facilitar a transição para o novo sistema pelos participantes no mercado. / On 22 December 1998 the ECB announced that, as an exceptional measure between 4 and 21 January 1999, a narrow corridor of 50 basis points would be applied between the interest rates for the marginal lending facility and the deposit facility, aimed at facilitating the transition to the new regime by market participants.

(3) Em 8 de Junho de 2000, o BCE anunciou que, a partir da operação a ser liquidada em 28 de Junho de 2000, as operações principais de refinanciamento do Eurosistema seriam realizadas sob a forma de leilões de taxa variável. A taxa mínima de proposta refere-se à taxa de juro mínima à qual as contrapartes deverão colocar as suas propostas. / On 8 June 2000 the ECB announced that, starting from the operation to be settled on 28 June 2000, the main refinancing operations of the Eurosystem would be conducted as variable rate tenders. The minimum bid rate refers to the minimum interest rate at which counterparties may place their bids.

B.7.1.1 TAXAS DE JURO SOBRE NOVAS OPERAÇÕES DE EMPRÉSTIMOS[1] CONCEDIDOS POR INSTITUIÇÕES FINANCEIRAS MONETÁRIAS A RESIDENTES NA ÁREA DO EURO

Médias ponderadas

INTEREST RATES ON NEW LOANS[1] GRANTED BY MONETARY FINANCIAL INSTITUTIONS TO RESIDENTS IN THE EURO AREA

Weighted averages

Fonte / Source: Banco de Portugal

Em percentagem / In percentages

		Sociedades não financeiras				Particulares								
		Operações até 1 milhão de euros		Operações acima de 1 milhão de euros		Para habitação			Para consumo				Para outros fins	
		Total	do qual: com prazo de fixação inicial de taxa até 1 ano[2]	Total	do qual: com prazo de fixação inicial de taxa até 1 ano[2]	Total	do qual: com prazo de fixação inicial de taxa até 1 ano[2]	TAEG[3]	Total	do qual: com prazo de fixação inicial de taxa até 1 ano[2]	do qual: com prazo de fixação inicial de taxa de 1 a 5 anos[2]	TAEG[3]	Total	do qual: com prazo de fixação inicial de taxa até 1 ano[2]
		1	2	3	4	5	6	7	8	9	10	11	12	13
03	Dez	5.64	5.63	3.59	3.59	3.47	3.43	4.04	8.93	8.59	8.96	10.08	7.10	6.95
04	Dez	5.52	5.52	3.53	3.53	3.45	3.39	4.06	8.55	7.43	10.59	9.70	6.32	6.20
05	Dez	5.73	5.73	3.93	3.93	3.53	3.50	4.21	8.25	8.02	8.61	9.26	6.12	5.91
06	Jul	6.23	6.23	4.61	4.60	3.94	3.92	4.61	8.47	7.54	10.25	9.69	5.24	5.13
	Ago	6.36	6.38	4.35	4.34	4.15	4.12	4.78	8.51	7.74	9.64	9.77	6.42	6.31
	Set	6.42	6.43	4.53	4.53	4.22	4.20	4.83	8.46	7.43	10.20	10.45	6.83	6.75
	Out	6.54	6.54	4.37	4.39	4.32	4.29	4.94	8.72	7.43	11.18	10.57	6.81	6.71
	Nov	6.61	6.61	4.63	4.63	4.38	4.36	5.05	9.18	7.52	11.40	11.06	7.23	7.20
	Dez	6.51	6.52	5.00	5.03	4.41	4.40	5.03	8.78	7.29	10.29	10.59	7.16	7.13
07	Jan	6.76	6.77	5.07	5.09	4.39	4.37	5.05	9.38	7.96	11.40	11.10	7.73	7.68
	Fev	6.85	6.86	4.84	4.85	4.48	4.45	5.11	9.31	7.87	11.35	11.14	8.02	7.98
	Mar	6.82	6.82	5.05	5.06	4.52	4.49	5.12	9.29	8.09	10.99	11.21	7.85	7.86
	Abr	6.82	6.82	5.06	5.07	4.56	4.54	5.18	9.39	7.87	11.46	11.15	7.53	7.68
	Mai	7.10	7.10	5.17	5.17	4.65	4.63	5.31	9.12	7.76	10.56	11.03	7.80	7.87
	Jun	6.91	6.92	5.12	5.12	4.72	4.70	5.37	8.97	7.73	10.29	10.76	7.72	7.70
	Jul	6.87	6.87	5.25	5.25	4.74	4.72	5.48	9.07	7.82	10.82	10.83	7.79	7.74
	Ago	7.11	7.11	5.16	5.14	4.82	4.80	5.47	9.23	7.90	11.09	11.08	8.40	8.38
	Set	7.32	7.32	5.37	5.36	5.07	5.06	5.63	9.52	7.97	11.54	11.35	8.59	8.61
	Out	7.42	7.42	5.61	5.63	5.23	5.22	5.73	9.41	8.13	10.89	11.30	7.87	7.89
	Nov	7.36	7.37	5.52	5.52	5.21	5.19	5.72	9.49	8.06	10.87	11.54	7.89	7.96
	Dez	7.24	7.25	5.69	5.72	5.20	5.18	5.72	9.59	7.82	11.78	11.52	8.06	8.07
		1	2	3	4	5	6	7	8	9	10	11	12	13
		Total	with initial rate fixation up to 1 year[2]	Total	with initial rate fixation up to 1 year[2]	Total	with initial rate fixation up to 1 year[2]	APRC[3]	Total	with initial rate fixation up to 1 year[2]	with initial rate fixation over 1 and up to 5 years[2]	APRC[3]	Total	with initial rate fixation up to 1 year[2]
			of which:		of which:		of which:			of which:	of which:			of which:
		Transactions up to and including EUR 1 million		Transactions over EUR 1 million		For house purchases			Consumer credit				Other purposes	
		Non-financial corporations				Private individuals								

(1) Operações denominadas em euros e excluindo os descobertos bancários. / Transactions denominated in euros and excluding bank overdrafts.
(2) Inclui operações a taxa variável. / Includes floating rate loans.
(3) Taxa anual de encargos efectiva global. / Annual percentage rate of charge.

Chama-se a atenção para o facto da desagregação por prazos usada neste Quadro corresponder aos prazos de fixação inicial da taxa de juro e não à maturidade contratual, que é o critério de desagregação aplicado às estatísticas das taxas de juro sobre saldos (ver Nota aos Quadros B.7.1.5 e B.7.1.6). Por exemplo, um novo empréstimo ao consumo a três anos com taxa de juro indexada, revista de 6 em 6 meses, é classificado neste Quadro no segmento "Empréstimos a particulares para consumo com prazo de fixação inicial de taxa até 1 ano", enquanto que um outro novo empréstimo ao consumo a três anos com taxa de juro fixa é classificado neste mesmo Quadro no segmento "Empréstimos a particulares para consumo com prazo de fixação inicial de taxa de 1 a 5 anos"; nos Quadros B.7.1.5 e B.7.1.6 estas duas operações são, em ambos os casos, classificadas no segmento "Empréstimos a particulares para consumo e outros fins - operações de 1 a 5 anos".
Saliente-se, ainda, que as taxas de juro das novas operações de empréstimos apresentadas neste Quadro, por serem agregadas com recurso exclusivo aos montantes das operações e por estarem desagregadas por prazo de fixação inicial de taxa e não por prazo contratual, não podem ser interpretadas como o contributo na margem para as taxas de juro dos saldos (ver Notas no fim da publicação relativas a este Capítulo). Tal implica, nomeadamente, que se perde o significado habitual dos *spreads* face aos indexantes relevantes.

It should be noted that the maturity breakdown used in this Table refers to the initial rate fixation period and not to the original maturity, which is the criterion applied to interest rate statistics on outstanding amounts (see Note to Tables B.7.1.5 and B.7.1.6). For example, a new consumer credit at 3 years with indexed interest rate, revised every 6 months, is classified in this Table in the segment "Consumer credit to private individuals with an initial rate fixation up to 1 year", whereas another new consumer credit at 3 years with fixed interest rate is classified under "Consumer credit to private individuals with an initial rate fixation over 1 and up to 5 years"; in Tables B.7.1.5 and B.7.1.6 these transactions are both recorded under "Consumer credit and loans to other purposes to private individuals - over 1 and up to 5 years".
Additionally, given that the interest rates on new business loans presented in this Table are weighted only by volumes and that the breakdown refers to the initial rate fixation period and not to the original maturity, the interest rates on new business should not be interpreted as a contribute at the margin to the interest rates on outstanding amounts (see Notes to this Chapter at the end of this publication). In particular, this implies that the usual meaning of spreads vis-à-vis the relevant reference rates is lost.

B.7.1.2 MONTANTES DE NOVAS OPERAÇÕES DE EMPRÉSTIMOS[1] CONCEDIDOS POR INSTITUIÇÕES FINANCEIRAS MONETÁRIAS A RESIDENTES NA ÁREA DO EURO

NEW LOANS[1] GRANTED BY MONETARY FINANCIAL INSTITUTIONS TO RESIDENTS IN THE EURO AREA

Volumes mensais

Monthly volumes

Fonte / Source: Banco de Portugal

10^6euros

		Sociedades não financeiras				Particulares						
		Operações até 1 milhão de euros		Operações acima de 1 milhão de euros		Para habitação		Para consumo			Para outros fins	
		Total	do qual: com prazo de fixação inicial de taxa até 1 ano[2]	Total	do qual: com prazo de fixação inicial de taxa até 1 ano[2]	Total	do qual: com prazo de fixação inicial de taxa até 1 ano[2]	Total	do qual: com prazo de fixação inicial de taxa até 1 ano[2]	do qual: com prazo de fixação inicial de taxa de 1 a 5 anos[2]	Total	do qual: com prazo de fixação inicial de taxa até 1 ano[2]
		1	2	3	4	5	6	7	8	9	10	11
03	Dez	2 753	2 698	3 369	3 354	1 604	1 592	417	256	101	473	438
04	Dez	3 286	3 222	4 338	4 284	1 870	1 770	463	296	76	753	699
05	Dez	2 909	2 863	3 379	3 330	1 695	1 671	385	252	53	651	604
06	Jul	2 507	2 467	2 394	2 346	1 547	1 533	401	229	58	865	835
	Ago	2 366	2 309	2 302	2 268	1 476	1 461	403	230	65	607	575
	Set	2 331	2 304	2 200	2 175	1 483	1 470	343	192	52	811	780
	Out	2 551	2 525	3 640	3 535	1 481	1 470	373	195	60	695	662
	Nov	2 461	2 435	2 287	2 137	1 523	1 513	310	125	63	628	573
	Dez	2 709	2 661	3 431	3 138	1 547	1 538	284	119	62	849	806
07	Jan	2 443	2 413	2 410	2 311	1 353	1 345	267	103	61	651	618
	Fev	2 150	2 124	2 005	1 945	1 234	1 221	259	97	57	444	404
	Mar	2 651	2 602	2 020	2 011	1 557	1 537	323	110	66	578	509
	Abr	2 265	2 235	2 218	2 162	1 344	1 331	301	115	68	532	441
	Mai	2 538	2 490	3 272	3 266	1 727	1 707	341	119	78	601	527
	Jun	2 436	2 387	3 630	3 571	1 694	1 680	328	113	76	603	521
	Jul	2 575	2 526	4 014	3 933	1 875	1 860	320	118	71	559	504
	Ago	2 168	2 133	2 478	2 326	1 795	1 781	296	108	72	427	382
	Set	2 123	2 092	2 547	2 494	1 684	1 670	322	120	81	403	366
	Out	2 509	2 469	3 689	3 487	1 875	1 859	344	135	75	797	739
	Nov	2 423	2 389	2 966	2 955	1 719	1 703	326	128	71	620	557
	Dez	2 581	2 528	4 164	3 978	1 775	1 751	324	130	73	551	506

	1	2	3	4	5	6	7	8	9	10	11
	Total	with initial rate fixation up to 1 year[2] of which:	Total	with initial rate fixation up to 1 year[2] of which:	Total	with initial rate fixation up to 1 year[2] of which:	Total	with initial rate fixation up to 1 year[2] of which:	with initial rate fixation over 1 and up to 5 years[2] of which:	Total	with initial rate fixation up to 1 year[2] of which:
	Transactions up to and including EUR 1 million		Transactions over EUR 1 million		For house purchases		Consumer credit			Other purposes	
	Non-financial corporations				Private individuals						

(1) Operações denominadas em euros e excluindo os descobertos bancários. / Transactions denominated in euros and excluding bank overdrafts.
(2) Inclui operações a taxa variável./ Includes floating rate loans.

Chama-se a atenção para o facto da desagregação por prazos usada neste Quadro corresponder aos prazos de fixação inicial da taxa de juro e não à maturidade contratual, que é o critério de desagregação aplicado às estatísticas das taxas de juro sobre saldos (ver Nota aos Quadros B.7.1.5 e B.7.1.6). Por exemplo, um novo empréstimo ao consumo a três anos com taxa de juro indexada, revista de 6 em 6 meses, é classificado neste Quadro no segmento "Empréstimos a particulares para consumo com prazo de fixação inicial de taxa até 1 ano", enquanto que um outro novo empréstimo ao consumo a três anos com taxa de juro fixa é classificado neste mesmo Quadro no segmento "Empréstimos a particulares para consumo com prazo de fixação inicial de taxa de 1 a 5 anos"; nos Quadros B.7.1.5 e B 7.1.6 estas duas operações são, em ambos os casos, classificadas no segmento "Empréstimos a particulares para consumo e outros fins - operações de 1 a 5 anos".

It should be noted that the maturity breakdown used in this Table refers to the initial rate fixation period and not to the original maturity, which is the criterion applied to interest rate statistics on outstanding amounts (see Note to Tables B.7.1.5 and B.7.1.6). For example, a new consumer credit at 3 years with indexed interest rate, revised every 6 months, is classified in this Table in the segment "Consumer credit to private individuals with an initial rate fixation up to 1 year", whereas another new consumer credit at 3 years with fixed interest rate is classified under "Consumer credit to private individuals with an initial rate fixation over 1 and up to 5 years"; in Tables B.7.1.5 and B.7.1.6 these transactions are both recorded under "Consumer credit and loans to other purposes to private individuals - over 1 and up to 5 years".

B.7.1.3 TAXAS DE JURO SOBRE NOVAS OPERAÇÕES DE DEPÓSITOS COM PRAZO ACORDADO[1] DE RESIDENTES NA ÁREA DO EURO EM INSTITUIÇÕES FINANCEIRAS MONETÁRIAS

INTEREST RATES ON NEW DEPOSITS WITH AGREED MATURITY[1] PLACED BY RESIDENTS IN THE EURO AREA WITH MONETARY FINANCIAL INSTITUTIONS

Médias ponderadas

Weighted averages

Fonte / Source: Banco de Portugal

Em percentagem / In percentages

		Sociedades não financeiras		Particulares	
		Total	do qual: Até 1 ano	Total	do qual: Até 1 ano
		1	2	3	4
03	Dez	2.15	2.15	1.86	1.85
04	Dez	2.21	2.20	1.89	1.89
05	Dez	2.40	2.40	1.99	1.98
06	Jul	2.83	2.84	2.52	2.51
	Ago	2.96	2.96	2.62	2.59
	Set	3.05	3.05	2.67	2.67
	Out	3.26	3.26	2.91	2.91
	Nov	3.44	3.44	3.08	3.07
	Dez	3.84	3.84	3.25	3.27
07	Jan	3.62	3.63	3.23	3.24
	Fev	3.62	3.62	3.23	3.21
	Mar	3.75	3.75	3.33	3.33
	Abr	3.76	3.74	3.46	3.45
	Mai	3.84	3.84	3.53	3.53
	Jun	4.09	4.09	3.60	3.60
	Jul	4.06	4.06	3.74	3.73
	Ago	4.18	4.18	3.74	3.75
	Set	4.25	4.25	3.94	3.95
	Out	4.28	4.28	4.08	4.11
	Nov	4.26	4.26	3.96	3.96
	Dez	4.81	4.81	4.06	4.16
		1 Total	2 Up to 1 year of which:	3 Total	4 Up to 1 year of which:
		Non-financial corporations		Private individuals	

(1) Operações denominadas em euros relativas a depósitos a prazo e de poupança e equiparados a depósitos (excluindo acordos de recompra e depósitos com pré-aviso). / Transactions denominated in euros regarding deposits with agreed maturity, savings' deposits and deposit-like instruments (excluding repurchase agreements and deposits redeemable at notice).

As taxas de juro das novas operações de depósito apresentadas neste Quadro, por serem agregadas com recurso exclusivo aos montantes das operações, não podem ser interpretadas como o contributo na margem para as taxas de juro dos saldos (ver Notas no fim da publicação relativas a este Capítulo). Tal implica, nomeadamente, que se perde o significado habitual dos *spreads* face aos indexantes relevantes.

Given that the interest rates on new business loans presented in this Table are weighted only by volumes and that the breakdown refers to the initial rate fixation period of the rate and not to the original maturity, the interest rates on new business should not be interpreted as a contribute at the margin to the interest rates on outstanding amounts (see Notes to this Chapter at the end of this publication). In particular, this implies that the usual

B.7.1.4 MONTANTES DE NOVAS OPERAÇÕES DE DEPÓSITOS COM PRAZO ACORDADO[1] DE RESIDENTES NA ÁREA DO EURO EM INSTITUIÇÕES FINANCEIRAS MONETÁRIAS

NEW DEPOSITS WITH AGREED MATURITY[1] PLACED BY RESIDENTS IN THE EURO AREA WITH MONETARY FINANCIAL INSTITUTIONS

Volumes mensais

Monthly volumes

Fonte / Source: Banco de Portugal

10^6 euros

		Sociedades não financeiras		Particulares	
		Total	do qual: Até 1 ano	Total	do qual: Até 1 ano
		1	2	3	4
03	Dez	4 488	4 478	8 446	7 879
04	Dez	11 878	11 854	10 153	9 305
05	Dez	10 676	10 659	6 063	5 543
06	Jul	7 437	7 409	7 118	6 860
	Ago	10 293	10 273	7 648	7 127
	Set	9 534	9 517	7 576	7 183
	Out	8 325	8 303	7 802	7 412
	Nov	8 959	8 944	7 508	7 170
	Dez	10 651	10 628	7 990	7 592
07	Jan	11 424	11 397	8 816	8 238
	Fev	8 800	8 772	6 988	6 616
	Mar	8 175	8 144	7 063	6 707
	Abr	10 305	10 156	7 120	6 779
	Mai	9 141	9 096	7 065	6 753
	Jun	9 182	9 097	6 825	6 519
	Jul	8 238	8 196	7 691	7 280
	Ago	9 220	9 203	7 958	7 498
	Set	12 760	12 737	8 031	7 511
	Out	9 272	9 261	8 922	8 559
	Nov	8 663	8 647	8 348	8 042
	Dez	8 675	8 634	7 972	7 557
		1 Total	2 Up to 1 year of which:	3 Total	4 Up to 1 year of which:
		Non-financial corporations		Private individuals	

(1) Operações denominadas em euros relativas a depósitos a prazo e de poupança e equiparados a depósitos (excluindo acordos de recompra e depósitos com pré-aviso). / Transactions denominated in euros regarding deposits with agreed maturity, savings' deposits and deposit-like instruments (excluding repurchase agreements and deposits redeemable at notice).

B.7.1.5 TAXAS DE JURO DE SALDOS DE EMPRÉSTIMOS[1] CONCEDIDOS POR INSTITUIÇÕES FINANCEIRAS MONETÁRIAS A RESIDENTES NA ÁREA DO EURO

Médias ponderadas

INTEREST RATES ON OUTSTANDING AMOUNTS OF LOANS[1] GRANTED BY MONETARY FINANCIAL INSTITUTIONS TO RESIDENTS IN THE EURO AREA

Weighted averages

Fonte / Source: Banco de Portugal

Em percentagem / In percentages

		Sociedades não financeiras			Particulares					Por memória: descobertos bancários	
					Habitação		Consumo e outros fins				
		Até 1 ano[2]	De 1 a 5 anos[2]	A mais de 5 anos[2]	Total	do qual: A mais de 5 anos[2]	Até 1 ano[2]	De 1 a 5 anos[2]	A mais de 5 anos[2]	Sociedades não financeiras	Particulares
		1	2	3	4	5	6	7	8	9	10
03	Dez	4.61	4.15	4.14	3.84	3.82	8.94	7.85	6.74	4.29	9.80
04	Dez	4.53	4.17	4.08	3.78	3.75	8.74	7.88	6.49	4.26	9.48
05	Dez	4.69	4.21	4.18	3.73	3.71	8.93	7.47	6.92	4.28	9.79
06	Jul	5.24	4.77	4.68	4.29	4.28	9.55	7.69	7.13	4.96	11.00
	Ago	5.25	4.83	4.81	4.39	4.37	8.93	7.88	7.21	4.98	9.93
	Set	5.38	4.91	4.86	4.49	4.47	9.60	7.85	7.25	5.11	10.82
	Out	5.49	5.02	4.97	4.61	4.59	9.76	7.83	7.32	5.24	11.09
	Nov	5.57	5.08	5.03	4.71	4.69	9.79	7.87	7.33	5.31	11.28
	Dez	5.72	5.17	5.16	4.79	4.78	9.24	7.90	7.37	5.55	10.56
07	Jan	5.75	5.26	5.25	4.85	4.83	9.36	8.08	7.40	5.52	10.34
	Fev	5.79	5.30	5.29	4.88	4.86	9.96	8.29	7.45	5.56	11.53
	Mar	5.85	5.39	5.35	4.91	4.90	9.86	8.33	7.58	5.61	11.33
	Abr	5.96	5.44	5.41	4.99	4.98	10.11	8.31	7.62	5.77	11.94
	Mai	6.00	5.48	5.43	5.04	5.03	10.06	8.32	7.65	5.81	11.52
	Jun	6.01	5.54	5.49	5.11	5.10	10.16	8.30	7.65	5.83	11.81
	Jul	6.10	5.60	5.55	5.15	5.14	10.20	8.35	7.69	5.94	11.65
	Ago	6.13	5.63	5.58	5.18	5.17	10.17	8.37	7.70	5.97	11.48
	Set	6.29	5.72	5.67	5.29	5.29	10.46	8.42	7.65	6.13	11.78
	Out	6.51	5.84	5.78	5.38	5.38	10.56	8.53	7.72	6.39	11.89
	Nov	6.53	5.89	5.80	5.45	5.44	10.48	8.52	7.75	6.43	11.72
	Dez	6.62	5.92	5.84	5.51	5.50	10.45	8.53	7.79	6.58	11.64
		1	2	3	4	5	6	7	8	9	10
		Up to 1 year[2]	Over 1 and up to 5 years[2]	Over 5 years[2]	Total	Over 5 years[2] of which	Up to 1 year[2]	Over 1 and up to 5 years[2]	Over 5 years[2]	Non-financial corporations	Private individuals
		Non-financial corporations			For house purchases		Consumer credit and other purposes				
					Private individuals					Memo items: bank overdrafts	

(1) Operações denominadas em euros. / Transactions denominated in euros.
(2) O prazo relevante é o prazo contratual das operações. / Breakdown by original maturity.

Chama-se a atenção para o facto da desagregação por prazos usada neste Quadro corresponder à maturidade contratual, enquanto nos Quadros B.7.1.1 e B.7.1.2, relativos a novas operações, o critério de desagregação respeita aos prazos de fixação inicial da taxa de juro (ver Nota aos Quadros B.7.1.1 e B.7.1.2). Por exemplo, tanto um empréstimo ao consumo a três anos com taxa de juro indexada, revista de 6 em 6 meses, como um empréstimo ao consumo a três anos com taxa de juro fixa são classificados neste Quadro no mesmo segmento, ou seja em "Empréstimos a particulares para consumo e outros fins - operações de 1 a 5 anos", enquanto nos Quadros B.7.1.1 e B.7.1.2 estas duas operações são classificadas em segmentos distintos, respectivamente em "Empréstimos a particulares para consumo com prazo de fixação inicial de taxa até 1 ano" e em "Empréstimos a particulares para consumo com prazo de fixação inicial de taxa de 1 a 5 anos".

It should be noted that the maturity breakdown used in this Table refers to the original maturity and not to the initial rate fixation period, which is the criterion applied to the interest rate statistics on new business (see Note to Tables B.7.1.1 and B.7.1.2). For example, both a new consumer credit at 3 years with indexed interest rate, revised every 6 months, and with fixed interest rate are classified in this Table in the same segment "Consumer credit and loans to other purposes to private individuals - over 1 and up to 5 years", whereas in Tables B.7.1.1 and B.7.1.2 they are included in separate segments, "Consumer credit to private individuals with an initial rate fixation up to 1 year" and "Consumer credit to private individuals with an initial rate fixation over 1 and up to 5 years", respectively.

B.7.1.6 SALDOS DE EMPRÉSTIMOS[1] CONCEDIDOS POR INSTITUIÇÕES FINANCEIRAS MONETÁRIAS A RESIDENTES NA ÁREA DO EURO

Saldos em fim de mês

OUTSTANDING AMOUNTS OF LOANS[1] GRANTED BY MONETARY FINANCIAL INSTITUTIONS TO RESIDENTS IN THE EURO AREA

End-of-month figures

Fonte / Source: Banco de Portugal

10^6 euros

		Sociedades não financeiras			Particulares					Por memória: descobertos bancários	
					Habitação		Consumo e outros fins				
		Até 1 ano[2]	De 1 a 5 anos[2]	A mais de 5 anos[2]	Total	do qual: A mais de 5 anos[2]	Até 1 ano[2]	De 1 a 5 anos[2]	A mais de 5 anos[2]	Sociedades não financeiras	Particulares
		1	2	3	4	5	6	7	8	9	10
03	Dez	40 591	21 106	19 876	66 425	65 451	5 912	5 837	6 722	23 598	3 101
04	Dez	38 887	21 717	22 451	71 101	70 189	6 034	6 120	7 672	22 007	3 167
05	Dez	38 594	21 525	26 759	79 452	78 444	6 344	5 522	8 766	20 391	3 478
06	Jul	38 871	22 967	29 853	89 994	89 027	7 145	5 713	10 111	20 322	3 845
	Ago	38 901	23 218	30 142	90 850	89 863	7 131	5 822	10 111	20 212	3 752
	Set	38 911	23 405	30 588	90 384	89 393	6 711	6 101	10 222	20 297	3 735
	Out	38 988	23 263	30 733	91 253	90 235	6 664	6 205	10 312	20 299	3 694
	Nov	38 518	23 399	30 913	92 409	91 375	6 703	6 229	10 164	20 018	3 786
	Dez	38 073	23 838	31 571	91 896	90 774	6 985	6 247	10 185	19 191	3 977
07	Jan	37 655	23 792	31 965	92 607	91 465	6 951	6 312	10 251	19 088	3 891
	Fev	38 145	23 866	32 004	93 317	92 152	7 051	6 180	10 371	19 566	3 990
	Mar	38 266	24 737	32 440	94 394	93 169	7 109	6 223	10 442	19 825	4 041
	Abr	38 725	24 835	32 823	95 178	93 934	7 214	5 971	10 717	20 039	4 129
	Mai	38 946	25 498	33 313	96 230	94 952	7 309	6 016	10 840	19 967	4 207
	Jun	39 585	25 385	34 437	97 239	95 968	7 308	6 109	10 966	20 145	4 138
	Jul	39 355	26 114	34 780	97 292	95 991	7 416	6 081	11 093	19 528	4 220
	Ago	39 001	26 353	35 115	98 393	97 060	7 519	6 068	11 225	19 902	4 411
	Set	39 537	26 718	35 551	99 391	98 030	7 575	6 016	11 358	20 196	4 516
	Out	39 543	26 919	36 193	100 419	99 033	7 627	6 036	11 463	20 316	4 502
	Nov	39 696	27 455	36 617	101 413	100 005	7 608	6 532	12 113	20 702	4 470
	Dez	39 731	27 885	37 563	101 094	99 654	7 894	6 584	12 242	20 170	4 914

	1	2	3	4	5	6	7	8	8	10
	Up to 1 year[2]	Over 1 and up to 5 years[2]	Over 5 years[2]	Total	Over 5 years[2] of which:	Up to 1 year[2]	Over 1 and up to 5 years[2]	Over 5 years[2]	Non-financial corporations	Private individuals
	Non-financial corporations			For house purchases		Consumer credit and other purposes				
				Private individuals					Memo items: bank overdrafts	

(1) Operações denominadas em euros./ Transactions denominated in euros.
(2) O prazo relevante é o prazo contratual das operações. / Breakdown by original maturity.

Chama-se a atenção para o facto da desagregação por prazos usada neste Quadro corresponder à maturidade contratual, enquanto nos Quadros B.7.1.1 e B.7.1.2, relativos a novas operações, o critério de desagregação respeita aos prazos de fixação inicial da taxa de juro (ver Nota aos Quadros B.7.1.1 e B.7.1.2). Por exemplo, tanto um empréstimo ao consumo a três anos com taxa de juro indexada, revista de 6 em 6 meses, como um empréstimo ao consumo a três anos com taxa de juro fixa são classificados neste Quadro no mesmo segmento, ou seja em "Empréstimos a particulares para consumo e outros fins - operações de 1 a 5 anos", enquanto nos Quadros B.7.1.1 e B.7.1.2 estas duas operações são classificadas em segmentos distintos, respectivamente em "Empréstimos a particulares para consumo com prazo de fixação inicial de taxa até 1 ano" e em "Empréstimos a particulares para consumo com prazo de fixação inicial de taxa de 1 a 5 anos".

It It should be noted that the maturity breakdown used in this Table refers to the original maturity and not to the initial rate fixation period, which is the criteria applied to the interest rate statistics on new business (see Note to Tables B.7.1.1 and B.7.1.2). For example, both a new consumer credit at 3 years with indexed interest rate, revised every 6 months, and with fixed interest rate are classified in this Table in the same segment "Consumer credit and loans to other purposes to private individuals - over 1 and up to 5 years", whereas in Tables B.7.1.1 and B.7.1.2 they are included in separate segments, "Consumer credit to private individuals with an initial rate fixation up to 1 year" and "Consumer credit to private individuals with an initial rate fixation over 1 and up to 5 years", respectively.

B.7.1.7 TAXAS DE JURO DE SALDOS DE DEPÓSITOS COM PRAZO ACORDADO[1] DE RESIDENTES NA ÁREA DO EURO EM INSTITUIÇÕES FINANCEIRAS MONETÁRIAS

Médias ponderadas

INTEREST RATES ON OUTSTANDING AMOUNTS OF DEPOSITS WITH AGREED MATURITY[1] PLACED BY RESIDENTS IN THE EURO AREA WITH MONETARY FINANCIAL INSTITUTIONS

Weighted averages

Fonte / Source: Banco de Portugal

Em percentagem / In percentages

		Sociedades não financeiras			Particulares		
		Responsabilidades à vista	Depósitos com prazo acordado[1]		Responsabilidades à vista	Depósitos com prazo acordado[1]	
			Até 2 anos	A mais de 2 anos		Até 2 anos	A mais de 2 anos
		1	2	3	4	5	6
03	Dez	0.48	2.30	4.71	0.25	1.99	2.42
04	Dez	0.51	2.29	4.68	0.20	1.98	2.32
05	Dez	0.71	2.46	4.62	0.15	1.93	2.32
06	Jul	0.59	2.83	4.84	0.13	2.10	2.44
	Ago	0.69	2.95	5.15	0.15	2.17	2.48
	Set	0.74	3.06	5.15	0.18	2.20	2.50
	Out	0.68	3.24	5.14	0.19	2.28	2.51
	Nov	0.71	3.34	5.13	0.18	2.35	2.53
	Dez	1.11	3.66	5.11	0.18	2.43	2.54
07	Jan	1.00	3.61	5.39	0.17	2.48	2.58
	Fev	0.81	3.63	5.38	0.17	2.51	2.64
	Mar	0.96	3.72	5.36	0.19	2.55	2.65
	Abr	0.88	3.79	5.36	0.22	2.61	2.69
	Mai	0.88	3.84	5.36	0.22	2.67	2.75
	Jun	1.11	4.06	5.35	0.22	2.72	2.77
	Jul	0.94	4.11	5.57	0.23	2.78	2.77
	Ago	1.00	4.17	5.57	0.23	2.87	2.74
	Set	1.23	4.28	5.49	0.24	2.97	2.80
	Out	1.10	4.38	5.49	0.23	3.07	2.80
	Nov	1.05	4.42	5.45	0.22	3.15	2.83
	Dez	1.32	4.75	5.39	0.20	3.23	2.72
		1	2	3	4	5	6
		Overnight	Up to 2 years	Over 2 years	Overnight	Up to 2 years	Over 2 years
			Deposits with agreed maturity[1]			Deposits with agreed maturity[1]	
		Non-financial corporations			Private individuals		

(1) Operações denominadas em euros relativas a depósitos a prazo e de poupança e equiparados a depósitos (excluindo acordos de recompra e depósitos com pré-aviso). / Transactions denominated in euros regarding deposits with agreed maturity, savings' deposits and deposit-like instruments (excluding repurchase agreements and deposits redeemable at notice).

B.7.1.8 SALDOS DE DEPÓSITOS COM PRAZO ACORDADO[1] DE RESIDENTES NA ÁREA DO EURO EM INSTITUIÇÕES FINANCEIRAS MONETÁRIAS

Saldos em fim de mês

OUTSTANDING AMOUNTS OF DEPOSITS WITH AGREED MATURITY[1] PLACED BY RESIDENTS IN THE EURO AREA WITH MONETARY FINANCIAL INSTITUTIONS

End-of-month figures

Fonte / Source: Banco de Portugal

10^6 euro

		Sociedades não financeiras			Particulares		
		Responsabilidades à vista	Depósitos com prazo acordado[1]		Responsabilidades à vista	Depósitos com prazo acordado[1]	
			Até 2 anos	A mais de 2 anos		Até 2 anos	A mais de 2 anos
		1	2	3	4	5	6
03	Dez	13 712	10 751	1 306	26 481	57 530	2 772
04	Dez	13 564	14 482	1 286	27 189	57 490	4 323
05	Dez	16 036	17 629	1 224	29 768	55 806	4 457
06	Jul	14 435	14 811	1 235	30 616	55 898	4 000
	Ago	13 750	15 369	1 235	29 938	56 404	4 152
	Set	14 071	14 100	1 234	29 743	56 271	4 160
	Out	13 448	15 887	1 236	29 272	56 437	4 051
	Nov	13 685	16 806	1 222	29 884	57 220	3 987
	Dez	16 758	17 884	1 211	30 126	58 135	3 971
07	Jan	14 965	17 321	1 220	29 072	57 809	4 355
	Fev	13 944	18 339	1 214	29 208	57 789	4 403
	Mar	13 963	17 377	1 202	28 577	57 930	4 398
	Abr	14 207	20 427	1 203	28 745	58 128	4 426
	Mai	14 765	18 963	1 187	28 550	58 349	4 474
	Jun	14 581	18 329	1 183	30 068	58 712	4 421
	Jul	14 946	18 437	1 190	30 891	59 123	4 398
	Ago	13 582	20 181	1 192	30 057	60 370	4 343
	Set	15 308	18 424	1 199	29 688	61 573	4 449
	Out	14 847	19 933	1 205	29 146	63 084	4 490
	Nov	13 927	20 089	1 197	30 009	64 534	4 485
	Dez	15 978	19 957	1 188	29 439	65 867	4 561
		1	2	3	4	5	6
		Overnight	Up to 2 years	Over 2 years	Overnight	Up to 2 years	Over 2 years
			Deposits with agreed maturity[1]			Deposits with agreed maturity[1]	
		Non-financial corporations			Private individuals		

(1) Operações denominadas em euros relativas a depósitos a prazo e de poupança e equiparados a depósitos (excluindo acordos de recompra e depósitos com pré-aviso). / Transactions denominated in euros regarding deposits with agreed maturity, savings' deposits and deposit-like instruments (excluding repurchase agreements and deposits redeemable at notice).

B.7.2.1 CUSTOS POR NATUREZA DE OUTRAS INSTITUIÇÕES FINANCEIRAS MONETÁRIAS[1] (continua)

Valores acumulados desde o início do ano

OTHER MONETARY FINANCIAL INSTITUTIONS' OPERATING COSTS[1] (to be continued)

Cumulative values since the beginning of the year

Fonte / Source: Banco de Portugal

10^6 euros

		Recursos de instituições de crédito				Outros recursos					
		Instituições de crédito no País		Instituições de crédito no estrangeiro	Total	Depósitos	Empréstimos	Títulos	Capitais próprios e equiparados	Garantias recebidas	Compromissos assumidos por terceiros
		das quais: Banco de Portugal	Total								
		1	2	3	4=2+3	5	6	7	8	9	10
02	Jun	10	380	1 437	1 817	1 411	1	974	187	1	1
	Set	12	593	2 193	2 786	2 130	1	2 079	282	1	3
	Dez	15	830	2 997	3 827	2 906	1	2 381	380	2	5
03	Mar	1	193	681	874	634	0	570	88	1	1
	Jun	3	383	1 347	1 730	1 209	1	819	169	2	2
	Set	4	562	1 976	2 537	1 721	1	1 192	246	2	3
	Dez	5	718	2 603	3 320	2 213	1	1 571	325	3	4
04	Mar	3	147	618	765	478	2	359	75	1	2
	Jun	12	294	1 246	1 540	955	3	659	148	2	4
	Set	26	449	1 901	2 350	1 448	4	911	219	3	7
	Dez	43	619	2 594	3 214	1 972	6	1 118	292	4	7
05	Mar	25	133	672	806	503	2	537	73	1	0
	Jun	56	268	1 377	1 645	1 026	4	938	141	2	0
	Set	84	395	2 116	2 511	1 545	10	1 399	213	3	0
	Dez	114	515	2 819	3 334	2 257	17	1 751	308	4	1
06	Mar	40	150	846	996	601	110	669	75	2	0
	Jun	90	325	1 836	2 161	1 184	215	1 545	161	5	0
	Set	133	507	2 921	3 427	1 831	345	1 461	240	7	0
	Dez	135	663	4 167	4 830	2 575	501	1 899	323	7	1
07	Mar	2	166	1 304	1 470	809	146	742	89	2	0
	Jun	5	378	2 714	3 092	1 693	325	1 199	184	3	0
	Set	8	574	4 156	4 730	2 650	522	1 859	283	5	0

	1	2	3	4=2+3	5	6	7	8	9	10
	Banco de Portugal	Total	Foreign credit institutions	Total	Deposits	Loans	Securities	Capital accounts	Received guarantees	Commitments assumed by third parties
	of which: Domestic credit institutions									
	Credit institutions resources				Other resources					

B.7.2.1 CUSTOS POR NATUREZA DE OUTRAS INSTITUIÇÕES FINANCEIRAS MONETÁRIAS[1] (continuação)

Valores acumulados desde o início do ano

OTHER MONETARY FINANCIAL INSTITUTIONS' OPERATING COSTS[1] (continued)

Cumulative values since the beginning of the year

Fonte / Source: Banco de Portugal

10^6 euros

		Operações cambiais, de taxa de juro e sobre cotações				Serviços bancários e operações realizadas por terceiros	Outros custos				Total
		das quais:			Total		dos quais:			Total	
		Operações cambiais à vista	Operações cambiais a prazo	Operações de *swap*			Custos com o pessoal	Fornecimentos e serviços de terceiros	Amortizações e provisões do exercício		
		11	12	13	14	15	16	17	18	19	20=4+...+10+14+15+19
02	Jun	2 088	275	2 786	5 525	112	1 048	875	1 670	4 202	14 230
	Set	3 054	269	4 358	8 414	169	1 590	1 328	2 360	6 249	22 115
	Dez	4 203	296	5 748	11 185	229	2 164	1 835	3 461	8 737	29 652
03	Mar	1 308	43	1 344	2 870	54	535	423	643	1 925	7 017
	Jun	2 721	92	3 400	6 876	111	1 096	888	1 690	4 376	15 294
	Set	4 363	108	5 161	10 646	170	1 638	1 364	2 510	6 554	23 073
	Dez	5 961	168	7 546	15 220	239	2 199	1 817	3 585	9 070	31 966
04	Mar	1 229	59	2 888	4 619	64	540	463	779	2 127	8 491
	Jun	2 372	69	5 205	8 413	135	1 090	977	1 646	4 340	16 199
	Set	3 353	77	7 803	12 570	210	1 660	1 444	2 525	6 604	24 327
	Dez	4 105	207	11 417	18 338	283	2 259	2 023	3 726	9 300	34 534
05	Mar	2 306	56	2 860	11 923	59	596	470	735	2 643	16 548
	Jun	4 151	82	8 918	19 122	138	1 228	983	1 567	5 138	28 154
	Set	5 048	88	14 667	26 888	206	1 862	1 498	2 392	6 778	39 554
	Dez	6 180	89	17 646	32 406	269	2 716	2 099	3 318	9 530	49 877
06	Mar	1 970	0	4 135	27 104	75	754	445	916	2 476	32 108
	Jun	3 748	0	7 340	30 972	154	1 447	977	1 564	4 696	41 092
	Set	4 983	0	13 561	33 516	235	2 188	1 505	2 334	7 027	48 088
	Dez	7 644	0	22 450	59 050	340	3 017	2 078	3 369	10 018	79 542
07	Mar	1 694	0	5 317	13 872	94	724	488	699	2 575	19 800
	Jun	4 516	0	11 268	31 485	288	1 451	1 044	1 618	5 434	43 703
	Set	6 875	0	18 630	42 131	401	2 205	1 598	2 345	8 137	60 718

	11	12	13	14	15	16	17	18	19	20=4+...+10+14+15+19
	Spot foreign exchange operations	Forward foreign exchange operations	Swap operations	Total	Bank services and third parties operations	Personnel costs	Supplies and services from third parties	Depreciation and provisions	Total	Total
	of which:					of which:				
	Foreign exchange, interest rate and quotation operations					Other costs				

(1) A alteração do normativo contabilístico a partir de Janeiro 2005 teve impacte nas séries apresentadas./The change of the accounting framework as of January 2005 affected the series presented.

B.7.2.2 PROVEITOS POR NATUREZA DE OUTRAS INSTITUIÇÕES FINANCEIRAS MONETÁRIAS[1] (continua)

Valores acumulados desde o início do ano

OTHER MONETARY FINANCIAL INSTITUTIONS' OPERATING INCOME[1] (to be continued)

Cumulative values since the beginning of the year

Fonte / Source: Banco de Portugal

10^6 euros

		Aplicações em instituições de crédito				Outras aplicações			
		Instituições de crédito no país		Instituições de crédito no estrangeiro	Total	Crédito	Títulos	Garantias prestadas	Compromissos perante terceiros
		das quais: Banco de Portugal	Total						
		1	2	3	4=2+3	5	6	7	8
02	Jun	100	570	686	1 256	4 472	1 505	88	22
	Set	151	867	1 072	1 939	6 791	2 514	135	36
	Dez	205	1 181	1 433	2 614	9 169	3 222	183	48
03	Mar	36	253	282	535	2 198	743	47	13
	Jun	69	499	552	1 051	4 297	1 526	98	28
	Set	97	724	810	1 534	6 270	2 137	151	39
	Dez	120	910	1 101	2 011	8 247	2 835	205	53
04	Mar	22	184	264	448	1 931	792	53	13
	Jun	43	363	525	888	3 844	1 306	111	36
	Set	65	552	814	1 367	5 815	1 741	167	49
	Dez	83	757	1 150	1 907	7 818	2 722	227	73
05	Mar	17	156	292	448	1 975	814	55	5
	Jun	33	300	606	906	3 989	1 887	118	12
	Set	51	440	920	1 360	6 031	2 696	174	17
	Dez	68	567	1 343	1 910	7 928	3 555	229	22
06	Mar	20	161	361	522	2 314	1 391	55	2
	Jun	44	342	786	1 127	4 736	2 577	118	7
	Set	69	549	1 218	1 766	7 396	3 221	172	10
	Dez	100	787	1 724	2 511	10 263	4 402	230	17
07	Mar	32	260	520	781	2 984	1 280	56	4
	Jun	68	576	1 096	1 672	6 145	2 710	116	9
	Set	107	889	1 702	2 592	9 486	3 613	168	14

	1	2	3	4=2+3	5	6	7	8
	Banco de Portugal	Total	Foreign credit institutions	Total	Credit	Securities	Guarantees	Commitments vis-à-vis third parties
	of which: Domestic credit institutions							
	Investment on credit institutions				Other investments			

B.7.2.2 PROVEITOS POR NATUREZA DE OUTRAS INSTITUIÇÕES FINANCEIRAS MONETÁRIAS[1] (continuação)

Valores acumulados desde o início do ano

OTHER MONETARY FINANCIAL INSTITUTIONS' OPERATING INCOME[1] (continued)

Cumulative values since the beginning of the year

Fonte / Source: Banco de Portugal

10^6 euros

		Operações cambiais, de taxa de juro e sobre cotações				Serviços bancários e operações realizadas por conta de terceiros	Outros proveitos	Total	Resultado de exploração
		dos quais: Operações cambiais à vista	Operações cambiais a prazo	Operações de *swap*	Total				
		9	10	11	12	13	14	15=4+...+8+12+13+14	16
02	Jun	2 201	167	2 909	5 666	532	1 803	15 342	1 113
	Set	3 192	162	4 422	8 469	800	2 572	23 256	1 141
	Dez	4 276	192	5 979	11 335	1 116	3 826	31 513	1 861
03	Mar	1 304	48	1 382	2 901	280	803	7 520	504
	Jun	2 695	104	3 552	6 985	581	1 829	16 396	1 102
	Set	4 377	109	5 408	10 835	906	2 715	24 587	1 514
	Dez	5 970	162	7 963	15 563	1 266	3 908	34 089	2 124
04	Mar	1 231	67	2 924	4 601	340	900	9 079	588
	Jun	2 389	86	5 295	8 502	706	1 850	17 242	1 043
	Set	3 402	71	7 916	12 655	1 054	2 913	25 761	1 434
	Dez	4 117	202	11 567	18 400	1 468	4 159	36 772	2 238
05	Mar	2 172	56	3 327	12 220	366	1 271	17 154	606
	Jun	3 966	80	9 332	19 249	752	2 413	29 325	1 171
	Set	4 955	86	15 051	27 075	1 150	2 592	41 094	1 541
	Dez	6 089	84	18 216	32 793	1 592	4 015	52 044	2 167
06	Mar	2 072	0	4 022	27 051	414	1 085	32 833	726
	Jun	3 958	0	7 196	31 037	845	2 181	42 627	1 536
	Set	5 248	0	13 405	33 544	1 274	2 921	50 305	2 217
	Dez	8 034	0	22 263	59 175	1 733	4 376	82 706	3 164
07	Mar	1 729	0	5 356	13 914	482	1 214	20 715	915
	Jun	4 538	0	11 310	31 439	1 004	2 629	45 723	2 020
	Set	7 085	0	18 621	42 100	1 522	3 760	63 255	2 537

	9	10	11	12	13	14	15 =4+...+8+12+13+14	16
	Spot foreign exchange operations	Forward foreign exchange operations	Swap operations	Total	Bank services and operations on account of third parties	Other income	Total	Operating profit / loss
	of which: Foreign exchange, interest rate and quotation operations							

(1) A alteração do normativo contabilístico a partir de Janeiro 2005 teve impacte nas séries apresentadas./ The change of the accounting framework as of January 2005 affected the series presented.

B.8 Informação sobre instituições financeiras não monetárias

B.8 Information on non-monetary financial institutions

B.8.1.1 BALANÇO DOS FUNDOS DE INVESTIMENTO MOBILIÁRIO[1]

BALANCE SHEET OF MUTUAL FUNDS[1]

Valores líquidos por tipo de fundo[2]

Net values broken down by type of funds[2]

Saldos em fim de trimestre

End-of-quarter figures

Fonte / Source: CMVM e Banco de Portugal./ Securities Market Commission and Banco de Portugal

10^6 euros

		Fundos de acções	Fundos de obrigações	Fundos de tesouraria[1]	Fundos de poupança reforma	Fundos de poupança em acções	Fundos de fundos	Fundos mistos	Fundos especiais de investimento	Não classificados	Total
		1	2	3	4	5	6	7	8	9	10=1+...+9
02	Set	1 287.4	6 873.3	8 128.0	1 279.2	317.9	1 259.9	973.5	0.0	0.0	20 119.4
	Dez	1 317.4	6 597.6	8 262.5	1 355.5	349.5	1 113.9	947.3	0.0	0.0	19 943.8
03	Mar	1 130.3	6 819.2	8 315.3	1 345.5	329.4	969.0	954.6	0.0	0.0	19 863.3
	Jun	1 347.8	7 252.4	8 227.7	1 383.5	365.7	957.6	968.3	0.0	0.0	20 502.9
	Set	1 258.9	7 794.0	8 375.3	1 410.8	367.8	923.4	1 029.1	0.0	0.0	21 159.3
	Dez	1 383.5	8 161.2	8 213.9	1 533.1	394.7	944.8	1 168.4	0.0	0.0	21 799.5
04	Mar	1 424.1	8 463.6	7 945.3	1 562.4	440.5	960.2	1 232.6	30.6	0.0	22 059.3
	Jun	1 470.0	8 592.1	7 860.7	1 576.0	428.9	1 034.0	1 262.7	100.6	0.0	22 325.0
	Set	1 428.8	8 917.1	7 857.0	1 627.0	419.7	1 003.1	1 256.2	122.3	0.0	22 631.3
	Dez	1 423.9	8 951.2	7 809.6	1 816.7	415.8	1 017.6	1 344.0	567.0	0.0	23 345.7
05	Mar	1 500.9	9 329.3	7 734.9	1 895.2	421.4	1 117.7	1 468.3	732.0	0.0	24 199.7
	Jun	1 563.1	9 564.6	7 847.9	1 955.3	406.3	1 191.2	1 398.6	1 001.6	0.0	24 928.7
	Set	1 712.0	9 786.0	7 888.8	2 079.1	428.9	1 419.4	1 527.8	1 321.9	0.0	26 163.9
	Dez	1 842.2	9 607.1	7 913.4	2 199.9	409.3	1 794.4	1 694.1	1 729.7	0.0	27 190.2
06	Mar	2 333.3	9 234.8	7 564.5	2 266.3	463.6	2 109.2	1 982.7	1 982.1	0.0	27 936.4
	Jun	2 245.0	8 762.9	7 490.1	2 291.0	414.3	2 118.1	2 082.0	2 367.1	0.0	27 770.4
	Set	2 423.7	8 569.4	7 342.1	2 328.5	429.7	2 086.3	2 037.4	2 596.9	0.0	27 814.1
	Dez	2 609.0	8 227.3	7 571.9	2 457.2	414.9	2 061.1	2 003.0	3 042.0	0.0	28 386.3
07	Mar	2 891.8	8 138.2	7 464.0	2 485.2	420.8	1 959.7	1 998.9	3 304.4	0.0	28 663.0
	Jun	3 340.0	8 208.1	7 441.4	2 528.7	495.0	1 846.2	2 132.5	3 553.9	0.0	29 545.7
	Set	3 066.4	7 298.2	6 693.1	2 496.4	402.4	1 683.0	2 102.5	3 727.8	0.0	27 469.8
	Dez	3 004.6	6 237.5	5 909.9	2 521.2	364.0	1 482.3	2 009.7	3 853.2	0.0	25 382.6
		1	2	3	4	5	6	7	8	9	10=1+...+9
		Equity-based funds	Bond funds	*Fundos de tesouraria[1]*	Retirement saving funds	Share saving funds	Funds of funds	Mixed funds	Special investment funds	Non-classified	Total

(1) Não inclui Fundos do mercado monetário que em termos estatísticos são considerados Outras Instituições Financeiras Monetárias./ Does not include Money market funds which in statistical terms are considered as Other Monetary Financial Institutions.
(2) Os valores líquidos incluem os montantes aplicados acrescidos de activos diversos líquidos de empréstimos e de passivos diversos. Desta forma, o total deste quadro não coincide com o total dos Quadros B.8.1.2.1, B.8.1.2.2, B.8.1.2.3 e B.8.1.2.4. / Net values include the amounts invested plus sundry assets less loans and sundry liabilities, wherefore the total of this table does not correspond to the total of Tables B.8.1.2.1, B.8.1.2.2, B.8.1.2.3 and B.8.1.2.4.

B.8.1.2.1 COMPOSIÇÃO DA CARTEIRA DE APLICAÇÕES DOS FUNDOS DE INVESTIMENTO MOBILIÁRIO[1]

COMPOSITION OF THE INVESTMENT PORTFOLIO OF MUTUAL FUNDS[1]

Montantes aplicados por sector institucional

Amounts invested broken down by institutional sectors

Fonte / Source: CMVM e Banco de Portugal./ Securities Market Commission and Banco de Portugal

10^6 euros

		Sector residente							Sector não residente					Total
									Outros países da área do euro		Países fora da área do euro		Total	
		Instituições financeiras monetárias	Outros intermediários financeiros e auxiliares financeiros	Sociedades de seguros e fundos de pensões	Administração Central (AC)	Administrações Públicas (excepto AC)	Sociedades não financeiras	Total	Instituições financeiras monetárias	Sector não monetário	Instituições financeiras monetárias	Sector não monetário		
		1	2	3	4	5	6	7=1+...+6	8	9	10	11	12=8+...+11	13=7+12
02	Set	3 546.5	1 133.8	0.0	180.9	2.9	2 575.6	7 439.7	2 063.5	5 507.5	1 211.4	4 118.7	12 901.2	20 340.9
	Dez	3 337.3	968.9	0.0	195.6	2.9	2 622.5	7 127.3	2 003.3	5 562.5	1 171.8	4 206.8	12 944.5	20 071.8
03	Mar	3 163.7	892.1	0.0	204.9	3.0	2 589.3	6 853.0	2 106.4	5 510.9	1 422.0	4 147.7	13 187.1	20 040.1
	Jun	3 554.1	865.6	0.0	248.7	0.0	2 523.0	7 191.4	2 018.0	5 663.1	1 357.2	4 550.5	13 588.8	20 780.2
	Set	3 278.7	854.4	0.0	264.3	1.1	2 720.1	7 118.5	2 195.9	5 943.1	1 458.0	4 682.0	14 278.9	21 397.4
	Dez	3 625.6	766.3	0.0	277.9	1.0	2 625.7	7 296.4	2 190.7	6 328.4	1 701.5	4 595.9	14 816.6	22 112.9
04	Mar	3 779.5	758.0	0.0	232.4	5.9	2 722.3	7 498.1	2 027.0	6 458.3	1 628.7	4 858.6	14 972.5	22 470.6
	Jun	3 595.2	905.6	0.0	174.6	5.8	2 465.6	7 146.8	1 793.9	6 851.6	1 795.0	4 899.8	15 340.2	22 487.0
	Set	3 608.1	921.7	0.0	81.0	5.8	2 451.7	7 068.3	1 937.9	6 978.7	1 959.0	4 923.5	15 799.2	22 867.5
	Dez	3 995.4	1 184.4	0.0	136.0	5.8	2 320.4	7 642.0	1 898.6	7 156.4	2 011.8	4 813.4	15 880.2	23 522.3
05	Mar	4 187.2	1 288.4	0.0	126.0	1.0	2 410.1	8 012.6	2 026.1	7 411.5	2 156.6	4 870.5	16 464.7	24 477.3
	Jun	3 696.6	1 407.8	0.0	132.9	1.5	2 683.2	7 921.9	2 169.4	7 981.1	2 042.4	4 882.2	17 075.1	24 997.0
	Set	3 980.8	1 583.8	0.0	121.7	1.6	2 776.5	8 464.3	2 486.5	8 468.8	2 259.0	4 891.6	18 105.9	26 570.2
	Dez	4 364.5	1 827.3	0.0	31.4	1.6	2 657.6	8 882.4	2 534.2	8 727.6	2 241.8	5 054.0	18 557.5	27 439.9
06	Mar	4 068.3	1 831.0	0.0	55.9	1.6	2 586.3	8 543.1	2 796.2	9 327.9	2 212.0	5 367.0	19 703.1	28 246.2
	Jun	3 653.0	1 827.9	0.0	42.2	9.5	2 502.7	8 035.3	2 916.5	9 682.4	2 276.5	5 183.6	20 058.9	28 094.2
	Set	3 704.4	1 811.9	0.0	45.0	1.6	2 354.2	7 917.0	2 823.4	9 810.4	2 298.5	5 194.8	20 126.9	28 044.0
	Dez	3 888.1	1 768.3	0.0	31.3	1.6	2 374.0	8 063.3	2 968.4	10 001.6	2 181.9	5 335.0	20 486.9	28 550.2
07	Mar	3 735.9	1 706.4	0.0	34.8	1.6	2 422.2	7 901.0	3 258.1	10 276.0	2 167.3	5 470.4	21 171.7	29 072.7
	Jun	4 232.9	1 639.3	0.0	28.7	1.6	2 676.0	8 578.6	3 176.1	10 473.0	2 210.2	5 457.5	21 316.8	29 895.5
	Set	4 593.1	1 460.6	0.0	36.9	8.5	2 123.2	8 222.2	2 904.6	9 449.9	2 154.3	5 087.3	19 596.2	27 818.4
	Dez	4 653.4	1 350.3	0.0	39.1	3.7	2 261.0	8 307.4	2 582.9	8 778.3	1 974.8	4 318.3	17 654.3	25 961.7
		1	2	3	4	5	6	7=1+...+6	8	9	10	11	12=8+...+11	13=7+12
		Monetary financial institutions	Other financial intermediaries and financial auxiliaries	Insurance companies and pension funds	Central Government (CG)	General Government (except CG)	Non-financial corporations	Total	Monetary financial institutions	Non-monetary sector	Monetary financial institutions	Non-monetary sector	Total	Total
									Other euro area countries		Non-euro area countries			
		Resident Sector							Non-resident Sector					

(1) Não inclui Fundos do mercado monetário que em termos estatísticos são considerados Outras Instituições Financeiras Monetárias./ Does not include Money market funds which in statistical terms are considered as Other Monetary Financial Institutions.

B.8.1.2.2 COMPOSIÇÃO DA CARTEIRA DE APLICAÇÕES DOS FUNDOS DE INVESTIMENTO MOBILIÁRIO[1]

COMPOSITION OF THE INVESTMENT PORTFOLIO OF MUTUAL FUNDS[1]

Montantes aplicados por instrumento financeiro e sector

Amounts invested broken down by financial instrument and sector

Saldos em fim de trimestre

End-of-quarter figures

Fonte / Source: CMVM e Banco de Portugal./ Securities Market Commission and Banco de Portugal

10^6 euros

		Depósitos			Títulos excepto acções			Acções e outras participações			Total
		Residentes[2]	Não residentes	Total	Residentes	Não residentes	Total	Residentes	Não residentes	Total	
		1	2	3=1+2	4	5	6=4+5	7	8	9=7+8	10=3+6+9
02	Set	2 419.5	0.5	2 420.1	3 557.7	11 435.8	14 993.4	1 462.5	1 464.9	2 927.4	20 340.9
	Dez	2 407.4	1.4	2 408.8	3 379.4	11 475.7	14 855.1	1 340.6	1 467.4	2 807.9	20 071.8
03	Mar	2 319.0	4.7	2 323.7	3 320.6	11 904.7	15 225.3	1 213.4	1 277.7	2 491.1	20 040.1
	Jun	3 006.7	6.7	3 013.4	2 907.1	12 070.1	14 977.2	1 277.6	1 512.0	2 789.6	20 780.2
	Set	2 576.6	1.4	2 578.0	3 270.7	12 872.0	16 142.7	1 271.2	1 405.5	2 676.7	21 397.4
	Dez	2 873.1	1.1	2 874.2	3 117.1	13 196.8	16 314.0	1 306.1	1 618.7	2 924.8	22 112.9
04	Mar	3 005.1	3.3	3 008.5	3 076.1	13 330.7	16 406.8	1 416.9	1 638.5	3 055.4	22 470.6
	Jun	2 795.1	3.7	2 798.7	2 857.8	13 450.4	16 308.3	1 494.0	1 886.0	3 380.0	22 487.0
	Set	2 802.1	2.7	2 804.8	2 824.5	13 907.7	16 732.3	1 441.6	1 888.8	3 330.4	22 867.5
	Dez	3 093.9	0.7	3 094.6	2 767.0	13 944.7	16 711.7	1 781.1	1 934.8	3 715.9	23 522.3
05	Mar	3 319.6	0.6	3 320.2	2 756.1	14 367.1	17 123.1	1 936.9	2 097.0	4 033.9	24 477.3
	Jun	2 936.8	0.4	2 937.2	2 982.2	14 888.9	17 871.0	2 003.0	2 185.8	4 188.8	24 997.0
	Set	3 144.7	0.7	3 145.4	3 086.1	15 567.2	18 653.3	2 233.6	2 538.0	4 771.5	26 570.2
	Dez	3 245.0	1.0	3 246.1	3 064.0	15 970.3	19 034.3	2 573.3	2 586.2	5 159.5	27 439.9
06	Mar	2 892.3	2.5	2 894.9	2 890.7	16 395.0	19 285.7	2 760.1	3 305.5	6 065.7	28 246.2
	Jun	2 455.0	4.2	2 459.2	2 892.4	16 537.2	19 429.6	2 687.9	3 517.5	6 205.3	28 094.1
	Set	2 393.8	3.1	2 396.9	2 738.7	16 411.4	19 150.0	2 784.6	3 712.4	6 497.0	28 044.0
	Dez	2 477.9	3.7	2 481.6	2 693.7	16 372.8	19 066.5	2 891.7	4 110.4	7 002.1	28 550.2
07	Mar	2 217.3	4.5	2 221.8	2 784.2	16 774.3	19 558.5	2 899.5	4 393.0	7 292.5	29 072.7
	Jun	2 475.2	3.3	2 478.6	3 084.3	16 459.3	19 543.6	3 019.1	4 854.1	7 873.2	29 895.4
	Set	2 820.4	5.2	2 825.6	2 764.7	14 857.9	17 622.5	2 637.2	4 733.1	7 370.3	27 818.4
	Dez	2 855.6	3.4	2 859.0	2 893.5	13 177.0	16 070.5	2 558.3	4 473.9	7 032.2	25 961.7

	1	2	3=1+2	4	5	6=4+5	7	8	9=7+8	10=3+6+9
	Residents[2]	Non-residents	Total	Residents	Non-residents	Total	Residents	Non-residents	Total	Total
	Deposits			Securities other than shares			Shares and other equity			

(1) Não inclui Fundos do mercado monetário que em termos estatísticos são considerados Outras Instituições Financeiras Monetárias./ Does not include Money market funds which in statistical terms are considered as Other Monetary Financial Institutions.
(2) No período de Dezembro de 1995 a Dezembro de 1996, este valor inclui os montantes referentes a não residentes. / From December 1995 to December 1996, this figure includes the amounts relative to non-residents.

B.8.1.2.3 COMPOSIÇÃO DA CARTEIRA DE APLICAÇÕES DOS FUNDOS DE INVESTIMENTO MOBILIÁRIO[1]

COMPOSITION OF THE INVESTMENT PORTFOLIO OF MUTUAL FUNDS[1]

Montantes aplicados por instrumento financeiro, prazo original e moeda

Amounts invested broken down by financial instrument, original maturity and currency

Saldos em fim de trimestre

End-of-quarter figures

Fonte / Source: CMVM e Banco de Portugal./ Securities Market Commission and Banco de Portugal

10^6 euros

		Sector residente					Sector não residente					Moeda		Total
		Depósitos		Títulos excepto acções		Acções e outras participa-ções	Depósitos		Títulos excepto acções		Acções e outras participa-ções	Euro[2]	Outras moedas	
		Até 1 ano	A mais de 1ano	Até 1 ano	A mais de 1ano		Até 1 ano	A mais de 1ano	Até 1 ano	A mais de 1ano				
		1	2	3	4	5	6	7	8	9	10	11	12	13=1+...+10= =11+12
02	Set	2 387.3	32.3	1 852.7	1 704.9	1 462.5	0.5	0.0	330.5	11 105.3	1 464.9	19 280.4	1 060.5	20 340.9
	Dez	2 370.6	36.7	1 838.4	1 541.0	1 340.6	1.4	0.0	492.3	10 983.5	1 467.4	19 068.4	1 003.4	20 071.8
03	Mar	2 279.7	39.2	1 852.3	1 468.3	1 213.4	4.7	0.0	791.3	11 113.4	1 277.7	19 149.4	890.7	20 040.1
	Jun	2 989.6	17.1	1 750.1	1 157.0	1 277.6	6.7	0.0	679.8	11 390.3	1 512.0	19 734.5	1 045.7	20 780.2
	Set	2 546.7	29.9	1 930.8	1 339.9	1 271.2	1.4	0.0	707.8	12 164.3	1 405.5	20 420.2	977.2	21 397.4
	Dez	2 793.1	80.0	1 800.7	1 316.4	1 306.1	1.1	0.0	647.8	12 549.0	1 618.7	21 079.7	1 033.3	22 112.9
04	Mar	2 888.9	116.2	1 797.8	1 278.3	1 416.9	3.3	0.0	251.2	13 079.5	1 638.5	21 405.9	1 064.7	22 470.6
	Jun	2 395.0	400.0	1 610.0	1 247.9	1 494.0	3.7	0.0	441.1	13 009.3	1 886.0	21 384.1	1 102.8	22 487.0
	Set	2 746.5	55.7	1 726.7	1 097.9	1 441.6	2.7	0.0	596.1	13 311.7	1 888.8	21 771.7	1 095.8	22 867.5
	Dez	3 037.7	56.3	1 634.4	1 132.6	1 781.1	0.7	0.0	534.6	13 410.1	1 934.8	22 492.4	1 029.9	23 522.3
05	Mar	3 319.3	0.4	1 519.2	1 236.9	1 936.9	0.6	0.0	517.5	13 849.6	2 097.0	23 273.1	1 204.2	24 477.3
	Jun	2 928.3	8.5	1 727.0	1 255.1	2 003.0	0.4	0.0	620.7	14 268.1	2 185.8	23 698.4	1 298.7	24 997.0
	Set	3 136.1	8.6	1 745.1	1 341.0	2 233.6	0.7	0.0	670.6	14 896.7	2 538.0	25 116.4	1 453.8	26 570.2
	Dez	2 987.1	257.9	1 658.6	1 405.4	2 573.3	1.0	0.0	727.3	15 243.0	2 586.2	25 869.8	1 570.2	27 439.9
06	Mar	2 621.7	270.7	1 464.6	1 426.0	2 760.1	2.6	0.0	884.2	15 510.8	3 305.5	26 409.6	1 836.6	28 246.2
	Jun	2 176.4	278.6	1 403.0	1 489.5	2 687.9	4.3	0.0	920.4	15 616.8	3 517.5	26 208.6	1 885.5	28 094.1
	Set	1 887.2	506.6	1 210.2	1 528.5	2 784.6	3.1	0.0	912.0	15 499.4	3 712.4	26 077.1	1 966.9	28 044.0
	Dez	2 473.3	4.6	1 066.6	1 627.1	2 891.7	3.7	0.0	996.5	15 376.3	4 110.4	26 399.8	2 150.5	28 550.2
07	Mar	2 212.1	5.2	1 073.4	1 710.8	2 899.5	4.5	0.0	870.3	15 904.0	4 393.0	26 889.3	2 183.4	29 072.7
	Jun	2 465.3	10.0	1 125.3	1 959.0	3 019.1	3.4	0.0	657.0	15 802.3	4 854.1	27 625.8	2 269.6	29 895.4
	Set	2 804.7	15.7	688.5	2 076.2	2 637.2	5.2	0.0	693.5	14 164.4	4 733.1	25 602.2	2 216.2	27 818.4
	Dez	2 843.6	12.0	730.9	2 162.6	2 558.3	3.4	0.0	304.4	12 872.6	4 473.9	23 855.7	2 106.0	25 961.7

	1	2	3	4	5	6	7	8	9	10	11	12	13=1+...+10= =11+12
	Up to 1 Year	Over 1 Year	Up to 1 Year	Over 1 Year	Shares and other equity	Up to 1 Year	Over 1 Year	Up to 1 Year	Over 1 Year	Shares and other equity	Euro [2]	Other currencies	Total
	Deposits		Securities other than shares			Deposits		Securities other than shares					
	Resident sector					Non-resident sector					Currency		

(1) Não inclui Fundos do mercado monetário que em termos estatísticos são considerados Outras Instituições Financeiras Monetárias. / Does not include Money market funds which in statistical terms are considered as Other Monetary Financial Institutions.
(2) Inclui saldos nas denominações nacionais do euro. / Including balances expressed in the national denominations of the euro.

B.8.1.2.4 COMPOSIÇÃO DA CARTEIRA DE APLICAÇÕES DOS FUNDOS DE INVESTIMENTO MOBILIÁRIO[1]

COMPOSITION OF THE INVESTMENT PORTFOLIO OF MUTUAL FUNDS[1]

Montantes aplicados por país emitente

Amounts invested broken down by issuing country

Saldos em fim de trimestre

End-of-quarter figures

Fonte / Source: CMVM e Banco de Portugal / Securities Market Commission and Banco de Portugal

10^6 euros

		Países da área do euro		Países fora da área do euro		Total	Por memória:							
		Portugal	Outros	Outros países da União Europeia	Países fora da União Europeia		Alemanha	Espanha	França	Itália	Luxemburgo	Reino Unido	Brasil	EUA
		1	2	3	4	5=1+...+4	6	7	8	9	10	11	12	13
02	Set	7 439.7	7 571.0	1 733.4	3 596.8	20 340.9	1 895.1	384.0	883.6	1 343.3	474.4	1 475.2	79.1	1 235.0
	Dez	7 127.3	7 565.9	1 768.3	3 610.3	20 071.8	1 911.9	303.1	955.7	1 207.0	452.2	1 468.0	23.2	1 167.7
03	Mar	6 853.0	7 617.4	1 973.1	3 596.6	20 040.1	1 728.0	327.6	1 134.0	1 188.5	404.9	1 612.1	20.3	1 098.1
	Jun	7 191.4	7 681.1	2 162.5	3 745.2	20 780.2	1 407.1	429.9	1 192.9	1 088.3	460.7	1 741.2	32.7	1 120.9
	Set	7 118.5	8 139.0	2 215.5	3 924.5	21 397.4	1 383.7	548.1	1 230.5	1 252.5	440.1	1 803.8	44.3	1 152.6
	Dez	7 296.4	8 519.2	2 266.2	4 031.3	22 112.9	1 364.4	647.0	1 343.2	1 218.7	589.6	1 878.9	41.9	1 140.7
04	Mar	7 498.1	8 485.3	2 190.8	4 296.5	22 470.6	1 252.3	705.7	1 469.9	1 089.8	640.3	1 866.0	61.9	1 146.1
	Jun	7 146.8	8 645.4	2 191.8	4 502.9	22 487.0	1 028.1	770.7	1 514.6	1 135.7	712.3	1 887.1	57.8	1 287.1
	Set	7 068.3	8 916.6	2 313.4	4 569.2	22 867.5	1 088.4	812.6	1 477.1	1 170.8	725.7	1 953.6	52.3	1 271.8
	Dez	7 642.0	9 055.0	2 338.3	4 486.9	23 522.3	1 308.6	901.4	1 558.0	1 033.5	729.5	2 011.1	37.6	1 146.1
05	Mar	8 012.6	9 437.6	2 476.6	4 550.5	24 477.3	1 338.1	1 089.1	1 463.4	1 146.3	738.1	2 169.2	51.3	1 198.5
	Jun	7 921.9	10 150.5	2 295.3	4 629.3	24 997.0	1 604.3	1 232.9	1 474.2	1 050.4	869.9	2 019.6	56.7	1 141.7
	Set	8 464.3	10 955.3	2 460.8	4 689.7	26 570.2	2 026.6	1 364.2	1 662.2	995.0	936.1	2 226.5	59.7	1 178.7
	Dez	8 882.4	11 261.8	2 417.6	4 878.2	27 439.9	1 875.0	1 474.4	1 903.5	961.4	904.5	2 254.4	77.8	1 184.7
06	Mar	8 543.1	12 124.1	2 351.6	5 227.4	28 246.2	2 122.8	1 559.1	1 932.1	991.9	1 148.8	2 175.6	112.8	1 343.3
	Jun	8 035.2	12 598.9	2 495.4	4 964.7	28 094.1	2 315.7	1 617.4	2 008.2	1 021.0	1 124.1	2 296.7	122.8	1 541.7
	Set	7 917.0	12 633.7	2 642.4	4 850.9	28 044.0	2 054.1	1 616.2	2 237.5	955.6	1 151.8	2 405.8	130.0	1 566.0
	Dez	8 063.3	12 970.0	2 452.7	5 064.3	28 550.2	2 250.1	1 677.7	2 328.7	962.0	1 264.2	2 187.5	112.1	1 791.1
07	Mar	7 901.0	13 534.0	2 535.6	5 102.1	29 072.7	2 577.1	1 754.2	2 246.4	996.7	1 312.2	2 181.7	67.3	1 922.4
	Jun	8 578.6	13 649.2	2 537.0	5 130.7	29 895.4	2 575.2	1 665.4	2 244.6	954.3	1 401.5	2 213.8	99.7	1 860.6
	Set	8 222.2	12 354.5	2 418.7	4 822.9	27 818.4	1 872.2	1 611.2	2 350.4	829.3	1 202.3	2 138.5	120.8	1 633.6
	Dez	8 307.4	11 361.2	2 084.3	4 208.8	25 961.7	2 011.7	1 327.9	2 200.3	761.1	1 067.5	1 837.7	124.9	1 335.3
		1	2	3	4	5=1+...+4	6	7	8	9	10	11	12	13
		Portugal	Other	Other European Union countries	Countries outside the European Union	Total	Germany	Spain	France	Italy	Luxembourg	United Kingdom	Brazil	USA
		Euro area countries		Non-euro area countries			Memo:							

(1) Não inclui Fundos do Mercado Monetário que em termos estatísticos são considerados Outras Instituições Financeiras Monetárias./ Does not include Money Market Funds which in statistical terms are considered as Other Monetary Financial Institutions.

B.8.2.1.1 BALANÇO DOS OUTROS INTERMEDIÁRIOS FINANCEIROS[(a)*] (EXCEPTO FUNDOS DE INVESTIMENTO)

BALANCE SHEET OF OTHER FINANCIAL INTERMEDIARIES[(a)*] (EXCLUDING MUTUAL FUNDS)

Saldos em fim de semestre

End-of-semester figures

Fonte / Source: CMVM e Banco de Portugal / Securities Market Commission and Banco de Portugal

10^6 euros

		Activos				Passivos					Total
		Activos sob a forma de depósitos e outras aplicações similares	Títulos em carteira[1]	Créditos concedidos[1]	Activos diversos	Passivos sob a forma de empréstimos e outros recursos similares	Empréstimos subordinados	Obrigações (excepto subordinadas) e outros títulos de rendimento fixo	Capital e reservas	Passivos diversos	
		1	2	3	4	5	6	7	8	9	10=1+...+4=5+...+9
96	Dez	275.4	3 798.8	5 898.7	807.7	3 739.6	207.2	1 578.4	4 251.1	1 004.3	10 780.6
97	Jun	247.4	3 678.4	5 816.8	1 285.5	3 741.2	225.1	1 362.6	4 026.3	1 672.8	11 028.1
	Dez	360.4	5 225.6	6 388.4	960.7	4 371.0	312.2	1 781.5	5 416.3	1 054.2	12 935.2
98	Jun	527.6	6 173.6	6 687.6	1 329.9	5 079.4	264.2	2 003.6	5 610.1	1 761.3	14 718.7
	Dez	1 052.2	4 580.8	8 114.9	768.0	4 825.6	290.1	2 083.8	5 468.6	1 847.8	14 515.8
99	Jun	1 028.9	5 900.7	8 413.4	1 299.2	5 000.7	261.8	2 123.9	5 889.7	3 366.0	16 642.2
	Dez	1 106.4	5 713.1	9 832.9	1 148.7	6 014.5	338.0	2 321.8	6 999.9	2 126.8	17 801.0
00	Jun	1 455.3	5 580.6	10 256.4	1 608.4	6 561.4	327.8	2 298.1	6 861.7	2 851.8	18 900.6
	Dez	1 153.3	6 690.9	11 205.0	1 279.8	7 566.1	467.6	2 141.2	8 226.0	1 928.1	20 329.0
01	Jun	1 237.4	7 588.7	13 430.8	1 785.9	9 589.0	468.5	2 073.6	9 179.3	2 732.5	24 042.9
	Dez	1 259.7	9 027.7	15 762.3	1 115.9	9 316.3	631.4	2 180.3	12 955.7	2 082.0	27 165.6
02	Jun	1 042.2	10 063.0	16 082.5	1 717.2	9 002.8	2 446.2	2 017.4	12 550.1	2 888.4	28 904.9
	Dez	1 116.1	9 624.3	16 711.3	1 229.5	8 469.1	2 358.6	1 700.3	14 389.8	1 763.5	28 681.1
03	Jun	1 088.7	9 380.7	16 409.6	1 877.4	8 316.5	1 654.4	1 708.4	14 547.2	2 529.9	28 756.4
	Dez	811.6	12 647.9	24 995.4	2 836.0	8 178.5	1 590.3	3 141.2	26 546.3	1 834.5	41 290.9
04	Jun	1 053.9	13 547.8	24 857.5	3 560.7	8 755.3	1 576.3	3 012.8	26 775.0	2 900.6	43 019.9
	Dez	1 462.8	16 423.9	31 200.4	3 711.0	10 737.8	1 570.0	3 780.3	33 271.5	3 438.3	52 798.1
05	Jun	1 676.3	15 474.9	32 967.8	2 414.2	10 577.8	1 587.5	4 648.9	33 541.8	2 177.3	52 533.2
	Dez	2 045.2	16 174.5	37 938.3	2 839.8	11 191.6	1 583.1	7 111.9	36 842.1	2 269.0	58 997.7
06	Jun	2 261.5	17 986.8	37 775.6	2 419.9	11 419.0	1 478.4	7 807.7	37 642.2	2 096.4	60 443.8
	Dez	2 564.9	19 456.4	42 004.3	4 498.1	13 499.9	409.4	9 696.6	43 037.6	1 880.1	68 523.7
07	Jun	2 511.3	19 658.3	44 685.7	3 827.5	14 317.3	477.4	10 107.6	44 067.9	1 712.5	70 682.8
		1	2	3	4	5	6	7	8	9	10=1+...+4=5+...+9
		Deposits and other similar investments	Securities[1]	Loans and advances[1]	Other assets	Loans and other similar resources	Subordinated loans	Bonds (excluding subordinated bonds) and other fixed-income securities	Capital and reserves	Other liabilities	Total
		Assets				Liabilities					

* As séries apresentadas foram afectadas pelas alterações do normativo contabilístico de Janeiro 1999 e Janeiro 2005./ The change of the accounting framework as of January 1999 and as of January 2005 affected the series presented.

(1) A partir de Março de 1999 é possível distinguir a parcela referente a empréstimos subordinados e a suprimentos, anteriormente classificados em "Títulos em carteira". /From March1999 onwards is possible to distinguish the amount related with subordinated loans, up to that time this was classified in the item "Securities".

B.8.2.1.2 BALANÇO DOS AUXILIARES FINANCEIROS[(a)*]

BALANCE SHEET OF FINANCIAL AUXILIARIES[(a)*]

Saldos em fim de trimestre

End-of-quarter figures

Fonte / Source: Banco de Portugal

10^6 euros

		Activos				Passivos					Total
		Activos sob a forma de depósitos e outras aplicações similares	Títulos em carteira	Créditos concedidos	Activos diversos	Passivos sob a forma de empréstimos e outros recursos similares	Empréstimos subordinados	Obrigações (excepto subordinadas) e outros títulos de rendimento fixo	Capital e reservas	Passivos diversos	
		1	2	3	4	5	6	7	8	9	10=1+...+4=5+...+9
02	Jun	280.9	647.6	30.5	593.7	11.1	2.0	0.0	1 075.2	464.5	1 552.8
	Set	305.3	644.9	41.7	691.3	11.4	2.0	0.0	1 108.8	561.0	1 683.2
	Dez	342.3	655.9	174.3	451.0	20.4	2.8	0.0	1 361.3	238.9	1 623.4
03	Mar	341.4	666.9	156.9	561.1	20.6	3.0	0.0	1 347.1	355.6	1 726.3
	Jun	311.9	671.4	164.1	665.1	22.2	3.1	0.0	1 365.5	421.7	1 812.5
	Set	284.8	693.9	163.1	763.6	20.1	3.0	0.0	1 400.2	482.2	1 905.4
	Dez	303.9	749.9	167.2	513.7	20.1	2.9	0.0	1 526.8	184.9	1 734.7
04	Mar	322.6	742.6	167.5	622.8	20.0	3.0	0.0	1 493.5	339.0	1 855.5
	Jun	324.5	753.7	167.6	690.9	20.7	2.9	0.1	1 513.2	399.9	1 936.7
	Set	306.3	768.3	162.7	805.6	24.8	3.0	0.0	1 505.8	509.4	2 043.0
	Dez	305.8	760.3	159.5	650.0	23.0	1.5	0.0	1 588.2	262.9	1 875.6
05	Mar	326.2	761.2	159.6	544.0	23.5	3.0	0.0	1 609.3	155.3	1 791.0
	Jun	301.6	761.4	160.9	550.7	25.1	3.0	0.0	1 605.5	140.9	1 774.6
	Set	313.0	761.5	165.4	587.0	23.8	2.8	0.0	1 630.3	170.1	1 827.0
	Dez	328.3	764.8	167.5	575.5	22.3	3.7	0.0	1 659.0	151.0	1 836.0
06	Mar	351.4	768.0	165.3	581.9	27.3	3.1	0.6	1 635.3	200.3	1 866.6
	Jun	323.1	793.7	159.6	610.1	22.5	3.6	0.5	1 671.9	188.0	1 886.5
	Set	341.4	812.1	159.3	583.5	22.8	4.5	0.1	1 727.3	141.7	1 896.3
	Dez	367.7	843.3	161.3	611.9	25.4	4.5	0.0	1 787.0	167.5	1 984.3
07	Mar	387.2	847.2	161.3	611.6	24.8	4.6	0.0	1 769.4	208.5	2 007.3
	Jun	379.8	847.1	161.3	656.1	61.9	4.6	0.0	1 774.4	203.3	2 044.2
	Set	421.0	840.5	154.3	633.8	67.9	1.5	0.1	1 791.1	189.0	2 049.6
		1 Deposits and other similar investments	2 Securities	3 Loans and advances	4 Other assets	5 Loans and other similar resources	6 Subordinated loans	7 Bonds (excluding subordinated bonds) and other fixed-income securities	8 Capital and reserves	9 Other liabilities	10=1+...+4=5+...+9 Total
		Assets				Liabilities					

* As séries apresentadas foram afectadas pelas alterações do normativo contabilístico de Janeiro 1999 e Janeiro 2005./ The change of the accounting framework as of January 1999 and as of January 2005 affected the series presented.

B.8.2.2.1 ACTIVOS DE OUTROS INTERMEDIÁRIOS FINANCEIROS (EXCEPTO FUNDOS DE INVESTIMENTO) E AUXILIARES FINANCEIROS SOB A FORMA DE DEPÓSITOS E OUTRAS APLICAÇÕES SIMILARES EM INSTITUIÇÕES FINANCEIRAS[(a)*]

DEPOSITS AND OTHER SIMILAR INVESTMENTS OF OTHER FINANCIAL INTERMEDIARIES (EXCLUDING MUTUAL FUNDS) AND FINANCIAL AUXILIARIES IN FINANCIAL INSTITUTIONS[(a)*]

Saldos em fim de semestre

End-of-semester figures

Fonte / Source: CMVM e Banco de Portugal ./ Securities Market Commission and Banco de Portugal

10^6 euros

		Instituições financeiras residentes									Instituições financeiras não residentes[(2)]			Total		
		Instituições financeiras monetárias [(1)]			dos quais: Depósitos à ordem			Instituições financeiras não monetárias								
		Interme-diários financeiros	Auxiliares financeiros	Total	Interme-diários financeiros	Auxiliares financeiros	Total	Interme-diários financeiros	Auxiliares finnceiros	Total	Interme-diários financeiros	Auxiliares financeiros	Total	Interme-diários financeiros	Auxiliares financeiros	Total
		1	2	3=1+2	4	5	6=4+5	7	8	9=7+8	10	11	12=10+11	13=1+7+10	14=2+8+11	15=13+14
96	Dez	257.7	90.5	348.1	109.0	48.5	157.5	13.5	13.8	27.3	4.2	0.0	4.2	275.4	104.3	379.6
97	Jun	236.0	100.4	336.4	114.1	61.8	175.9	10.9	11.8	22.8	0.5	0.1	0.6	247.4	112.4	359.7
	Dez	346.3	142.7	489.0	241.6	88.3	329.9	11.7	29.5	41.2	2.5	0.3	2.8	360.4	172.5	532.9
98	Jun	510.6	123.5	634.1	358.6	72.0	430.6	10.2	36.5	46.7	6.8	0.3	7.2	527.6	160.4	688.0
	Dez	350.9	153.8	504.7	116.0	82.8	198.7	39.9	42.9	82.8	661.4	0.5	661.9	1 052.2	197.2	1 249.4
99	Jun	384.8	183.9	568.7	194.3	119.1	313.4	34.0	30.8	64.8	610.1	0.2	610.4	1 028.9	215.0	1 243.9
	Dez	435.4	229.0	664.4	249.3	154.4	403.7	51.5	35.1	86.6	619.4	1.4	620.8	1 106.4	265.6	1 371.9
00	Jun	833.8	263.0	1 096.8	492.8	201.1	693.9	18.7	35.2	53.9	602.8	1.2	604.0	1 455.3	299.4	1 754.7
	Dez	516.4	271.6	787.9	345.2	193.8	538.9	31.4	29.2	60.6	605.5	0.6	606.1	1 153.3	301.4	1 454.6
01	Jun	650.1	247.6	897.6	501.4	179.9	681.2	25.9	24.1	50.0	561.4	2.0	563.4	1 237.4	273.7	1 511.1
	Dez	686.0	233.4	919.3	537.5	166.0	703.5	23.7	28.7	52.3	550.0	0.9	550.9	1 259.7	262.9	1 522.6
02	Jun	504.4	265.6	770.0	361.0	199.4	560.5	27.8	14.6	42.4	510.1	0.7	510.7	1 042.2	280.9	1 323.2
	Dez	588.8	316.7	905.5	391.7	206.0	597.7	18.3	23.2	41.5	509.0	2.3	511.3	1 116.1	342.3	1 458.3
03	Jun	603.4	279.0	882.4	525.7	168.5	694.2	12.7	29.3	42.0	472.6	3.6	476.2	1 088.7	311.9	1 400.6
	Dez	719.7	269.1	988.8	629.1	143.2	772.3	6.3	30.5	36.8	85.6	4.2	89.9	811.6	303.9	1 115.5
04	Jun	1 002.6	283.4	1 286.0	755.6	165.2	920.8	8.2	33.7	42.0	43.1	7.4	50.5	1 053.9	324.5	1 378.4
	Dez	1 432.8	263.5	1 696.3	969.2	124.9	1 094.1	1.9	37.7	39.7	28.1	4.6	32.7	1 462.8	305.8	1 768.6
05	Jun	1 629.7	263.9	1 893.6	1 267.5	131.7	1 399.2	0.0	32.3	32.3	46.6	5.3	52.0	1 676.3	301.6	1 977.9
	Dez	2 003.0	284.2	2 287.3	1 037.1	134.4	1 171.4	0.0	37.1	37.1	42.1	7.0	49.1	2 045.2	328.3	2 373.5
06	Jun	2 227.0	279.2	2 506.2	1 354.1	174.8	1 528.9	0.0	35.6	35.6	34.5	8.3	42.9	2 261.5	323.1	2 584.7
	Dez	2 450.3	319.7	2 770.0	1 229.2	180.9	1 410.1	0.0	39.3	39.3	114.6	8.7	123.3	2 564.9	367.7	2 932.6
07	Jun	2 360.0	329.1	2 689.1	1 366.9	202.4	1 569.3	0.0	39.5	39.5	151.3	11.2	162.5	2 511.3	379.8	2 891.1
		1 Financial interme-diaries	2 Financial auxiliaries	3=1+2 Total	4 Financial interme-diaries	5 Financial auxiliaries	6=4+5 Total	7 Financial interme-diaries	8 Financial auxiliaries	9=7+8 Total	10 Financial interme-diaries	11 Financial auxiliaries	12=10+11 Total	13=1+7+10 Financial interme-diaries	14=2+8+11 Financial auxiliaries	15=13+14 Total
		Monetary financial Institutions [(1)]			of which: Demand deposits			Non-monetary financial institutions			Non-resident financial institutions [(2)]			Total		
		Resident financial institutions														

* As séries apresentadas foram afectadas pelas alterações do normativo contabilístico de Janeiro 1999 e Janeiro 2005./ The change of the accounting framework as of January 1999 and as of January 2005 affected the series presented.

(1) Inclui notas e moedas denominadas em euros. / Includes notes and coins denominated in euro.

(2) Não inclui notas e moedas denominadas em euros que são consideradas uma disponibilidade face ao Banco de Portugal./ Does not include notes and coins denominated in euro, which are viewed as an asset vis-à-vis the Banco de Portugal.

B.8.2.2.2 TÍTULOS EM CARTEIRA DE OUTROS INTERMEDIÁRIOS FINANCEIROS (EXCEPTO FUNDOS DE INVESTIMENTO) E AUXILIARES FINANCEIROS [(a)*]

SECURITIES HELD BY OTHER FINANCIAL INTERMEDIARIES (EXCLUDING MUTUAL FUNDS) AND FINANCIAL AUXILIARIES [(a)*]

Saldos em fim de semestre — **End-of-semester figures**

Fonte / Source: CMVM e Banco de Portugal / Securities Market Commission and Banco de Portugal

10^6 euros

		Títulos de rendimento fixo						Títulos de rendimento variável			Títulos de rendimento não especificado			Total		
		Residentes			Não residentes											
		Interme-diários financeiros	Auxiliares financeiros	Total	Interme-diários financeiros	Auxiliares financeiros	Total	Interme-diários financeiros (1)	Auxiliares financeiros	Total	Interme-diários financeiros	Auxiliares financeiros	Total	Interme-diários financeiros	Auxiliares financeiros	Total
		1	2	3=1+2	4	5	6=4+5	7	8	9=7+8	10	11	12=10+11	13=1+4+7+10	14=2+5+8+11	15=13+14
96	Dez	122.2	56.7	179.0	14.9	1.4	16.2	3 645.7	4.9	3 650.6	16.0	317.0	333.0	3 798.8	380.0	4 178.8
97	Jun	109.2	53.9	163.1	1.6	3.7	5.3	3 513.4	5.7	3 519.1	54.3	349.3	403.6	3 678.4	412.6	4 091.0
	Dez	129.1	39.7	168.8	1.0	3.7	4.7	4 861.0	5.2	4 866.2	234.5	381.7	616.3	5 225.6	430.4	5 656.0
98	Jun	129.8	48.6	178.4	1.0	3.7	4.7	4 845.5	5.2	4 850.7	1 197.3	415.4	1 612.7	6 173.6	472.9	6 646.5
	Dez	81.8	38.6	120.4	2.3	2.5	4.8	4 440.3	5.8	4 446.1	56.3	449.0	505.3	4 580.8	495.9	5 076.6
99	Jun	68.3	345.5	413.8	7.9	140.9	148.8	5 771.5	6.3	5 777.8	53.0	0.0	53.0	5 900.7	492.6	6 393.4
	Dez	59.6	355.9	415.6	1.4	123.7	125.1	5 598.6	7.7	5 606.3	53.4	0.0	53.4	5 713.1	487.3	6 200.4
00	Jun	46.8	353.7	400.5	21.6	127.0	148.6	5 458.9	9.8	5 468.7	53.3	0.0	53.3	5 580.6	490.6	6 071.1
	Dez	49.3	358.7	408.0	8.1	131.6	139.7	6 581.9	22.8	6 604.7	51.6	0.0	51.6	6 690.9	513.1	7 204.0
01	Jun	777.8	277.9	1 055.7	4.9	263.1	268.1	6 754.2	21.5	6 775.7	51.8	0.0	51.8	7 588.7	562.6	8 151.4
	Dez	48.3	199.8	248.1	1.0	394.7	395.7	8 927.0	22.1	8 949.1	51.5	0.0	51.5	9 027.7	616.7	9 644.4
02	Jun	39.5	188.0	227.5	8.6	436.2	444.8	9 964.1	23.5	9 987.6	50.8	0.0	50.8	10 063.0	647.6	10 710.6
	Dez	26.3	152.3	178.6	5.0	477.2	482.2	9 587.5	26.4	9 613.9	5.6	0.0	5.6	9 624.3	655.9	10 280.2
03	Jun	13.3	124.8	138.1	42.8	520.0	562.8	9 289.1	26.6	9 315.6	35.5	0.0	35.5	9 380.7	671.4	10 052.1
	Dez	27.8	128.1	155.9	50.1	562.9	613.0	12 502.7	58.9	12 561.6	67.2	0.0	67.2	12 647.9	749.9	13 397.8
04	Jun	28.4	64.4	92.7	39.6	630.3	669.9	13 412.8	59.0	13 471.8	67.1	0.0	67.1	13 547.8	753.7	14 301.5
	Dez	20.6	20.0	40.6	48.5	697.8	746.3	16 324.8	42.5	16 367.3	30.0	0.0	30.0	16 423.9	760.3	17 184.2
05	Jun	20.6	20.4	41.1	98.4	697.9	796.3	15 321.5	43.1	15 364.6	34.3	0.0	34.3	15 474.9	761.4	16 236.3
	Dez	16.9	21.0	37.9	109.5	699.6	809.1	16 013.5	44.1	16 057.7	34.5	0.0	34.5	16 174.5	764.8	16 939.2
06	Jun	29.8	6.3	36.1	134.6	744.0	878.6	18 013.5	43.4	18 056.8	-191.0	0.0	-191.0	17 986.8	793.7	18 780.5
	Dez	115.9	7.9	123.8	60.2	789.8	850.0	19 595.6	45.5	19 641.2	-315.4	0.1	-315.3	19 456.4	843.3	20 299.7
07	Jun	22.6	11.8	34.4	86.3	789.7	876.0	20 086.6	45.4	20 131.9	-537.2	0.2	-537.0	19 658.3	847.1	20 505.3
		1	2	3=1+2	4	5	6=4+5	7	8	9=7+8	10	11	12=10+11	13=1+4+7+10	14=2+5+8+11	15=13+14
		Financial interme-diaries	Financial auxiliaries	Total	Financial interme-diaries	Financial auxiliaries	Total	Financial interme-diaries(1)	Financial auxiliaries	Total	Financial interme-diaries	Financial auxiliaries	Total	Financial interme-diaries	Financial auxiliaries	Total
		Residents			Non-residents			Shares and other equity			Non-specified securities			Total		
		Securities other than shares														

* As séries apresentadas foram afectadas pelas alterações do normativo contabilístico de Janeiro 1999 e Janeiro 2005./ The change of the accounting framework as of January 1999 and as of January 2005 affected the series presented.
(1) A partir de Março de 1999 é possível distinguir a parcela referente a empréstimos subordinados e a suprimentos, anteriormente classificados em "Titulos em carteira"./From March 1999 onwards is possible to distinguish the amount related with subordinated loans, up to that time this was classified in the item "Securities".

B.8.2.2.3 CRÉDITOS CONCEDIDOS POR OUTROS INTERMEDIÁRIOS FINANCEIROS (EXCEPTO FUNDOS DE INVESTIMENTO) E AUXILIARES FINANCEIROS[(a)*]

LOANS AND ADVANCES GRANTED BY OTHER FINANCIAL INTERMEDIARIES (EXCLUDING MUTUAL FUNDS) AND FINANCIAL AUXILIARIES [(a)*]

Saldos em fim de semestre — **End-of-semester figures**

Fonte / Source: CMVM e Banco de Portugal / Securities Market Commission and Banco de Portugal

10^6 euros

		Créditos concedidos (excepto cobrança duvidosa)					Créditos de cobrança duvidosa			dos quais:	Total	Por memória:
		Residentes			Não residentes	Sector não especificado	Residentes	Não residentes	Sector não especificado	Concedidos por auxiliares financeiros		Empréstimos cedidos em operações de titularização
		A curto prazo	A médio e longo prazos(1)(2)	Prazo não especificado(2)								
		1	2	3	4	5	6	7	8	9	10=1+..+8	11
96	Dez	1 206.0	3 424.4	635.6	7.1	0.0	593.3	1.9	30.7	0.2	5 898.9	0.0
97	Jun	1 125.0	3 647.1	429.5	8.5	0.0	577.6	2.6	26.8	0.3	5 817.1	0.0
	Dez	1 258.9	4 046.1	463.0	8.7	0.0	588.1	2.4	21.8	0.6	6 389.0	0.0
98	Jun	1 235.1	4 379.7	452.1	9.6	0.0	584.3	2.6	24.7	0.6	6 688.2	0.0
	Dez	1 675.8	4 917.7	886.4	10.5	0.0	595.5	4.3	25.0	0.4	8 115.2	0.0
99	Jun	1 463.1	6 380.4	0.0	13.5	1.9	561.3	2.2	19.2	0.8	8 441.6	213.1
	Dez	1 978.7	7 257.7	0.0	8.9	2.2	588.9	3.7	18.1	0.6	9 858.3	526.6
00	Jun	1 708.4	7 900.8	0.0	8.7	3.3	636.8	3.3	24.9	1.3	10 286.4	618.1
	Dez	1 884.0	8 646.8	0.0	6.0	4.4	685.2	1.5	27.0	1.1	11 254.8	740.3
01	Jun	1 758.5	9 208.5	0.0	1 789.5	5.0	687.9	3.9	28.6	0.2	13 481.8	703.2
	Dez	2 392.5	10 851.8	0.0	1 815.6	3.7	702.3	2.1	30.6	0.3	15 798.5	903.6
02	Jun	2 175.7	11 334.4	0.0	1 819.3	2.8	745.6	0.9	34.4	0.5	16 113.0	1 101.7
	Dez	1 844.6	12 500.9	0.0	1 814.1	0.2	694.8	0.3	30.8	1.0	16 885.6	1 211.1
03	Jun	1 680.9	13 020.1	0.0	1 155.4	1.0	683.1	0.3	33.0	0.8	16 573.7	1 073.9
	Dez	2 129.0	21 141.8	0.0	1 203.8	0.2	665.4	0.6	21.7	0.8	25 162.6	955.6
04	Jun	2 123.5	20 872.1	0.0	1 203.3	0.1	802.9	0.5	22.7	0.9	25 025.1	990.9
	Dez	2 792.4	26 643.3	0.0	1 193.4	0.1	709.2	0.4	21.0	0.9	31 359.9	836.9
05	Jun	2 327.7	30 068.9	0.0	5.0	0.1	706.5	0.4	20.2	0.7	33 128.8	710.5
	Dez	2 655.8	34 689.4	0.0	10.8	0.6	727.1	0.4	21.7	0.7	38 105.7	594.3
06	Jun	2 197.1	34 312.8	540.2	23.9	0.6	844.2	0.8	15.6	0.8	37 935.2	478.1
	Dez	2 549.7	38 105.0	533.9	119.8	2.0	828.7	8.4	18.1	0.7	42 165.6	388.8
07	Jun	2 892.4	40 224.1	615.7	103.6	3.6	982.2	6.2	19.1	0.7	44 847.0	319.0
		1	2	3	4	5	6	7	8	9	10=1+...+8	11
		Short-term	Medium and long term(1)(2)	Non-specified term(2)	Non-residents	Non-specified sector	Residents	Non-residents	Non-specified sector	Granted by financial auxiliaries	Total	Loans sold through securitisation
		Residents										
		Loans and advances (excluding non-performing loans)					Non-performing loans			of which:		Memo item:

* As séries apresentadas foram afectadas pelas alterações do normativo contabilístico de Janeiro 1999 e Janeiro 2005./ The change of the accounting framework as of January 1999 and as of January 2005 affected the series presented.
(1) A partir de Março de 1999 é possível distinguir a parcela referente a empréstimos subordinados e a suprimentos, anteriormente classificados em "Titulos em carteira"./From March1999 onwards is possible to distinguish the amount related with subordinated loans, up to that time this was classified in the item "Securities".
(2) A partir de Março de 1999 é possível classificar por prazo uma parte significativa dos créditos./ From March 1999 onwards is possible to classify by original maturity an important share of loans granted.

B.8.2.2.4 ACTIVOS DIVERSOS DE OUTROS INTERMEDIÁRIOS FINANCEIROS (EXCEPTO FUNDOS DE INVESTIMENTO) E AUXILIARES FINANCEIROS [(a)*]

OTHER ASSETS OF OTHER FINANCIAL INTERMEDIARIES (EXLUDING MUTUAL FUNDS) AND FINANCIAL AUXILIARIES [(a)*]

Saldos em fim de semestre

End-of-semester figures

Fonte / Source: CMVM e Banco de Portugal / Securities Market Commission and Banco de Portugal

10^6 euros

		Imobilizações corpóreas			Adiantamentos			Contas a regularizar			Diversos			Total		
		Interme-diários financeiros	Auxiliares financeiros	Total	Interme-diários financeiros	Auxiliares financeiros	Total	Interme-diários financeiros	Auxiliares financeiros	Total	Interme-diários financeiros	Auxiliares financeiros	Total	Interme-diários financeiros	Auxiliares financeiros	Total
		1	2	3=1+2	4	5	6=4+5	7	8	9=7+8	10	11	12=10+11	13=1+4+7+10	14=2+5+8+11	15=13+14
96	Dez	86.4	46.4	132.7	98.4	23.5	121.9	352.1	95.7	447.7	270.8	19.9	290.7	807.7	185.5	993.1
97	Jun	86.2	54.8	141.0	115.8	17.5	133.2	354.3	110.2	464.5	729.2	120.5	849.7	1 285.5	303.0	1 588.4
	Dez	90.9	59.6	150.4	88.8	15.1	103.9	439.6	106.8	546.4	341.4	10.7	352.1	960.7	192.1	1 152.9
98	Jun	83.5	56.9	140.4	114.7	15.2	129.9	381.6	128.0	509.6	750.1	141.2	891.2	1 329.9	341.3	1 671.2
	Dez	80.6	74.1	154.6	110.2	16.7	126.9	386.2	126.4	512.6	191.0	21.9	213.0	768.0	239.1	1 007.1
99	Jun	80.1	76.2	156.3	195.2	21.7	216.9	322.5	143.5	465.9	701.3	155.2	856.6	1 299.2	396.6	1 695.8
	Dez	84.1	92.5	176.7	174.5	14.3	188.8	696.6	179.9	876.5	193.5	17.4	210.9	1 148.7	304.1	1 452.8
00	Jun	87.6	88.2	175.8	222.7	17.3	240.1	440.3	211.9	652.2	857.8	192.3	1 050.1	1 608.4	509.7	2 118.1
	Dez	84.6	73.7	158.4	234.6	14.6	249.1	669.8	229.3	899.1	290.8	33.6	324.4	1 279.8	351.2	1 630.9
01	Jun	84.7	55.2	139.9	278.1	13.7	291.9	517.0	298.4	815.4	906.1	203.2	1 109.3	1 785.9	570.5	2 356.4
	Dez	95.8	46.3	142.1	275.7	9.9	285.5	421.4	308.1	729.5	323.1	40.2	363.3	1 115.9	404.4	1 520.4
02	Jun	91.5	38.1	129.6	257.3	10.4	267.7	376.3	361.4	737.6	992.1	183.8	1 175.9	1 717.2	593.7	2 310.9
	Dez	80.7	32.8	113.6	216.7	1.6	218.3	530.1	390.0	920.2	401.9	26.5	428.3	1 229.5	451.0	1 680.4
03	Jun	77.5	30.7	108.2	229.4	3.5	232.9	521.5	444.8	966.3	1 048.9	186.1	1 235.0	1 877.4	665.1	2 542.4
	Dez	97.5	28.7	126.2	237.6	1.2	238.8	1 690.8	463.2	2 154.0	810.1	20.5	830.7	2 836.0	513.7	3 349.6
04	Jun	94.7	27.8	122.5	253.0	1.5	254.5	1 937.4	500.7	2 438.1	1 275.6	160.9	1 436.5	3 560.7	690.9	4 251.6
	Dez	93.7	26.7	120.4	299.4	1.4	300.7	1 855.3	494.9	2 350.2	1 462.6	127.0	1 589.7	3 711.0	650.0	4 361.0
05	Jun	91.0	27.9	118.9	330.3	3.3	333.5	1 883.0	497.6	2 380.7	109.9	21.9	131.8	2 414.2	550.7	2 964.9
	Dez	80.0	19.4	99.4	372.6	4.4	377.0	2 183.8	519.5	2 703.3	203.4	32.1	235.6	2 839.8	575.5	3 415.3
06	Jun	72.9	24.1	97.0	426.7	6.6	433.3	1 832.5	557.6	2 390.1	87.8	21.7	109.5	2 419.9	610.1	3 029.9
	Dez	69.0	30.6	99.6	1 163.1	6.9	1 170.0	2 906.0	551.4	3 457.4	360.0	23.1	383.1	4 498.1	611.9	5 110.1
07	Jun	163.7	30.9	194.6	572.9	6.7	579.6	2 769.4	554.9	3 324.3	321.6	63.5	385.1	3 827.5	656.1	4 483.6
		1	2	3=1+2	4	5	6=4+5	7	8	9=7+8	10	11	12=10+11	13=1+4+7+10	14=2+5+8+11	15=13+14
		Financial interme-diaries	Financial auxiliaries	Total	Financial interme-diaries	Financial auxiliaries	Total	Financial interme-diaries	Financial auxiliaries	Total	Financial interme-diaries	Financial auxiliaries	Total	Financial interme-diaries	Financial auxiliaries	Total
		Fixed assets			Trade credits and advances			Other accounts receivable			Other			Total		

* As séries apresentadas foram afectadas pelas alterações do normativo contabilístico de Janeiro 1999 e Janeiro 2005./ The change of the accounting framework as of January 1999 and as of January 2005 affected the series presented.

B.8.2.2.5 PASSIVOS DE OUTROS INTERMEDIÁRIOS FINANCEIROS (EXCEPTO FUNDOS DE INVESTIMENTO) E AUXILIARES FINANCEIROS SOB A FORMA DE EMPRÉSTIMOS E OUTROS RECURSOS SIMILARES[(a)*]

LOANS AND OTHER SIMILAR RESOURCES OF OTHER FINANCIAL INTERMEDIARIES (EXCLUDING MUTUAL FUNDS) FINANCIAL AUXILIARIES [(a)*]

Saldos em fim de semestre

End-of-semester figures

Fonte / Source: CMVM e Banco de Portugal / Securities Market Commission and Banco de Portugal

10^6 euros

		Instituições financeiras residentes						Instituições financeiras não residentes			Sector não especificado[(1)]			Total		
		Instituições financeiras monetárias[(1)]			Instituições financeiras não monetárias											
		Interme-diários financeiros	Auxiliares financeiros	Total	Interme-diários financeiros	Auxiliares financeiros	Total	Interme-diários financeiros	Auxiliares financeiros	Total	Interme-diários financeiros	Auxiliares financeiros	Total	Interme-diários financeiros	Auxiliares financeiros	Total
		1	2	3=1+2	4	5	6=4+5	7	8	9=7+8	10	11	12=10+11	13=1+4+7+10	14=2+5+8+11	15=13+14
96	Dez	2 978.6	0.8	2 979.4	350.9	1.6	352.5	126.2	0.0	126.2	283.9	44.0	328.0	3 739.6	46.4	3 786.0
97	Jun	2 893.2	1.6	2 894.8	451.7	1.0	452.7	136.6	0.0	136.6	259.7	52.7	312.5	3 741.2	55.4	3 796.5
	Dez	3 444.8	1.4	3 446.2	532.6	1.1	533.7	87.5	0.0	87.5	306.2	42.9	349.1	4 371.0	45.5	4 416.5
98	Jun	4 147.4	1.9	4 149.4	549.3	1.6	551.0	85.8	0.0	85.8	296.8	38.6	335.5	5 079.4	42.2	5 121.6
	Dez	3 780.0	2.1	3 782.1	638.1	1.9	639.9	110.5	0.0	110.5	297.0	45.8	342.8	4 825.6	49.8	4 875.4
99	Jun	4 002.8	68.7	4 071.5	764.9	1.5	766.4	75.0	0.0	75.0	158.0	2.6	160.7	5 000.7	72.8	5 073.6
	Dez	4 883.8	78.4	4 962.1	804.1	1.3	805.4	113.1	0.0	113.1	213.5	2.5	216.0	6 014.5	82.1	6 096.5
00	Jun	5 303.3	78.5	5 381.7	917.1	2.4	919.5	208.9	0.0	208.9	132.1	2.4	134.5	6 561.4	83.3	6 644.7
	Dez	6 136.0	62.3	6 198.3	941.1	1.6	942.7	230.8	0.0	230.8	258.2	5.1	263.3	7 566.1	68.9	7 635.1
01	Jun	8 039.0	44.0	8 083.1	1 023.8	1.9	1 025.7	302.6	0.0	302.6	223.7	4.5	228.2	9 589.0	50.5	9 639.5
	Dez	7 178.3	23.1	7 201.4	1 036.5	1.4	1 038.0	511.1	0.0	511.1	590.4	2.2	592.6	9 316.3	26.8	9 343.0
02	Jun	7 076.8	6.8	7 083.6	835.8	1.4	837.2	687.3	0.0	687.3	402.9	2.8	405.8	9 002.8	11.1	9 013.9
	Dez	6 012.7	17.8	6 030.5	864.4	1.3	865.7	1 045.8	0.1	1 045.9	546.1	1.2	547.3	8 469.1	20.4	8 489.5
03	Jun	5 784.3	19.1	5 803.5	888.9	0.7	889.7	1 082.2	0.0	1 082.2	561.1	2.3	563.4	8 316.5	22.2	8 338.7
	Dez	5 102.9	17.8	5 120.6	1 007.6	0.7	1 008.3	1 327.9	0.1	1 327.9	740.1	1.6	741.8	8 178.5	20.1	8 198.6
04	Jun	4 777.0	18.5	4 795.5	1 306.4	0.7	1 307.2	1 482.7	0.1	1 482.7	1 189.2	1.4	1 190.6	8 755.3	20.7	8 775.9
	Dez	5 240.2	20.7	5 260.9	1 799.8	0.7	1 800.6	1 689.6	0.0	1 689.6	2 008.2	1.6	2 009.8	10 737.8	23.0	10 760.8
05	Jun	4 948.6	22.8	4 971.4	2 199.2	0.1	2 199.3	1 928.2	0.0	1 928.2	1 501.9	2.2	1 504.1	10 577.8	25.1	10 602.9
	Dez	4 834.8	19.9	4 854.7	2 725.3	0.2	2 725.5	2 448.7	0.0	2 448.7	1 182.9	2.2	1 185.1	11 191.6	22.3	11 214.0
06	Jun	4 713.1	19.8	4 732.9	3 126.3	0.2	3 126.5	2 489.6	0.0	2 489.6	1 090.1	2.6	1 092.6	11 419.0	22.5	11 441.6
	Dez	5 725.0	22.3	5 747.3	3 340.4	0.2	3 340.6	2 934.4	0.0	2 934.4	1 500.1	2.8	1 503.0	13 499.9	25.4	13 525.3
07	Jun	8 131.1	58.3	8 189.4	1 570.1	0.5	1 570.5	3 314.7	0.0	3 314.7	1 301.5	3.1	1 304.6	14 317.3	61.9	14 379.3
		1	2	3=1+2	4	5	6=4+5	7	8	9=7+8	10	11	12=10+11	13=1+4+7+10	14=2+5+8+11	15=13+14
		Financial interme-diaries	Financial auxiliaries	Total	Financial interme-diaries	Financial auxiliaries	Total	Financial interme-diaries	Financial auxiliaries	Total	Financial interme-diaries	Financial auxiliaries	Total	Financial interme-diaries	Financial auxiliaries	Total
		Monetary financial institutions[(1)]			Non-monetary financial institutions			Non-resident financial institutions			Non-specified sector[(1)]			Total		
		Resident financial institutions														

* As séries apresentadas foram afectadas pelas alterações do normativo contabilístico de Janeiro 1999 e Janeiro 2005./ The change of the accounting framework as of January 1999 and as of January 2005 affected the series presented.

(1) A partir de Março de 1999 é possível classificar sectorialmente uma parcela maior dos empréstimos e outros recursos similares./ From March 1999 onwards is possible to have a sectorial classification for a greater amount of loans and other similar resources.

B.8.2.2.6 CAPITAL E RESERVAS DE OUTROS INTERMEDIÁRIOS FINANCEIROS (EXCEPTO FUNDOS DE INVESTIMENTO) E AUXILIARES FINANCEIROS[(a)*]

CAPITAL AND RESERVES OF OTHER FINANCIAL INTERMEDIARIES (EXCLUDING MUTUAL FUNDS) AND FINANCIAL AUXILIARIES[(a)*]

Saldos em fim de semestre / **End-of-semester figures**

Fonte / Source: CMVM e Banco de Portugal / Securities Market Commission and Banco de Portugal

10^6 euros

		Capital			Reservas e resultados			Provisões para riscos diversos			Total		
		Intermediários financeiros	Auxiliares financeiros	Total	Intermediários financeiros	Auxiliares financeiros	Total	Intermediários financeiros	Auxiliares financeiros	Total	Intermediários financeiros	Auxiliares financeiros	Total
		1	2	3=1+2	4	5	6=4+5	7	8	9=7+8	10=1+4+7	11=2+5+8	12=10+11
96	Dez	3 196.6	440.2	3 636.8	665.6	64.2	729.8	388.9	7.9	396.7	4 251.1	512.3	4 763.3
97	Jun	3 071.3	474.0	3 545.3	559.3	46.0	605.3	395.8	9.4	405.2	4 026.3	529.5	4 555.8
	Dez	3 554.0	510.4	4 064.4	1 478.2	97.7	1 575.9	384.1	5.6	389.8	5 416.3	613.8	6 030.1
98	Jun	3 672.6	547.3	4 219.9	1 520.3	66.2	1 586.5	417.2	6.4	423.6	5 610.1	619.9	6 230.1
	Dez	4 240.0	582.0	4 821.9	863.5	142.6	1 006.1	365.1	7.8	372.9	5 468.6	732.3	6 200.9
99	Jun	4 560.1	624.6	5 184.7	835.0	108.9	943.8	494.7	4.9	499.6	5 889.7	738.4	6 628.1
	Dez	5 324.6	656.9	5 981.5	1 146.3	188.1	1 334.4	529.0	3.6	532.6	6 999.9	848.6	7 848.5
00	Jun	5 460.9	703.2	6 164.0	914.4	139.0	1 053.4	486.4	3.6	490.0	6 861.7	845.7	7 707.4
	Dez	4 839.2	745.5	5 584.7	2 876.1	209.7	3 085.8	510.7	7.9	518.7	8 226.0	963.2	9 189.2
01	Jun	6 186.9	791.2	6 978.1	2 450.4	159.2	2 609.7	542.0	7.6	549.5	9 179.3	958.1	10 137.3
	Dez	9 189.3	848.9	10 038.2	3 184.6	208.5	3 393.2	581.7	5.3	587.1	12 955.7	1 062.8	14 018.5
02	Jun	8 593.7	898.8	9 492.5	3 326.5	170.5	3 497.1	629.8	5.8	635.6	12 550.1	1 075.2	13 625.2
	Dez	10 773.3	1 112.8	11 886.1	2 980.9	236.9	3 217.8	635.6	11.5	647.1	14 389.8	1 361.3	15 751.1
03	Jun	11 204.7	1 167.3	12 372.0	2 755.3	185.9	2 941.2	587.2	12.4	599.5	14 547.2	1 365.5	15 912.7
	Dez	21 718.9	1 225.3	22 944.2	4 106.5	290.9	4 397.4	720.9	10.6	731.5	26 546.3	1 526.8	28 073.1
04	Jun	21 851.4	1 249.9	23 101.3	4 136.5	252.7	4 389.2	787.2	10.6	797.8	26 775.0	1 513.2	28 288.2
	Dez	27 416.3	1 281.5	28 697.8	5 118.6	296.1	5 414.6	736.6	10.7	747.3	33 271.5	1 588.2	34 859.7
05	Jun	29 088.6	1 278.5	30 367.0	3 688.9	316.6	4 005.5	764.4	10.4	774.8	33 541.8	1 605.5	35 147.4
	Dez	32 177.2	1 284.1	33 461.3	3 864.2	359.9	4 224.2	800.6	14.9	815.6	36 842.1	1 659.0	38 501.0
06	Jun	31 314.2	1 322.0	32 636.2	5 484.1	334.4	5 818.5	844.0	15.6	859.6	37 642.2	1 671.9	39 314.2
	Dez	35 494.9	1 366.1	36 861.0	6 635.3	405.5	7 040.8	907.4	15.4	922.8	43 037.6	1 787.0	44 824.6
07	Jun	36 467.6	1 368.2	37 835.9	6 547.7	390.5	6 938.2	1 052.6	15.7	1 068.3	44 067.9	1 774.4	45 842.3
		1	2	3=1+2	4	5	6=4+5	7	8	9=7+8	10=1+4+7	11=2+5+8	12=10+11
		Financial intermediaries	Financial auxiliaries	Total	Financial intermediaries	Financial auxiliaries	Total	Financial intermediaries	Financial auxiliaries	Total	Financial intermediaries	Financial auxiliaries	Total
		Equity capital			Reserves and net income			Provisions for sundry risks			Total		

* As séries apresentadas foram afectadas pelas alterações do normativo contabilístico de Janeiro 1999 e Janeiro 2005./ The change of the accounting framework as of January 1999 and as of January 2005 affected the series presented.

.

B.8.2.2.7 PASSIVOS DIVERSOS DE OUTROS INTERMEDIÁRIOS FINANCEIROS (EXCEPTO FUNDOS DE INVESTIMENTO) E AUXILIARES FINANCEIROS[(a)*]

OTHER LIABILITIES OF OTHER FINANCIAL INTERMEDIARIES (EXCLUDING MUTUAL FUNDS) AND FINANCIAL AUXILIARIES[(a)*]

Saldos em fim de semestre / **End-of-semester figures**

Fonte / Source: CMVM e Banco de Portugal / Securities Market Commission and Banco de Portugal

10^6 euros

		Adiantamentos			Contas a regularizar			Diversos			Total		
		Intermediários financeiros	Auxiliares financeiros	Total	Intermediários financeiros	Auxiliares financeiros	Total	Intermediários financeiros	Auxiliares financeiros	Total	Intermediários financeiros	Auxiliares financeiros	Total
		1	2	3=1+2	4	5	6=4+5	7	8	9=7+8	10=1+4+7	11=2+5+8	12=10+11
96	Dez	58.8	20.3	79.0	797.1	57.9	855.0	148.5	31.7	180.1	1 004.3	109.9	1 114.2
97	Jun	45.4	9.2	54.6	855.1	79.2	934.3	772.3	153.7	926.0	1 672.8	242.0	1 914.9
	Dez	77.6	17.7	95.3	758.5	97.0	855.5	218.0	21.0	239.0	1 054.2	135.7	1 189.9
98	Jun	56.6	9.2	65.8	760.8	103.4	864.2	944.0	199.9	1 143.9	1 761.3	312.5	2 073.8
	Dez	96.2	20.6	116.8	1 561.8	87.6	1 649.4	189.8	41.6	231.4	1 847.8	149.8	1 997.6
99	Jun	72.8	10.7	83.5	2 497.8	108.0	2 605.8	795.5	202.2	997.7	3 366.0	320.9	3 687.0
	Dez	194.2	24.8	219.0	1 794.8	120.1	1 914.9	137.8	6.2	144.0	2 126.8	151.1	2 277.9
00	Jun	83.3	11.7	95.0	1 685.8	153.2	1 839.0	1 082.7	235.0	1 317.6	2 851.8	399.9	3 251.7
	Dez	130.8	39.9	170.7	1 540.8	129.7	1 670.5	256.5	13.1	269.6	1 928.1	182.7	2 110.8
01	Jun	122.4	20.3	142.7	1 485.8	204.0	1 689.8	1 124.3	224.3	1 348.6	2 732.5	448.6	3 181.1
	Dez	113.6	21.3	135.0	1 572.9	170.5	1 743.4	395.4	37.3	432.7	2 082.0	229.2	2 311.1
02	Jun	105.8	35.3	141.1	1 641.9	202.1	1 844.0	1 140.7	227.1	1 367.8	2 888.4	464.5	3 352.9
	Dez	102.1	33.5	135.6	1 368.5	187.3	1 555.8	292.9	18.1	311.0	1 763.5	238.9	2 002.4
03	Jun	96.0	30.6	126.6	1 274.6	180.5	1 455.1	1 159.4	210.6	1 369.9	2 529.9	421.7	2 951.6
	Dez	87.1	27.6	114.7	905.9	138.8	1 044.7	841.4	18.6	860.0	1 834.5	184.9	2 019.4
04	Jun	65.8	25.6	91.4	1 316.4	164.8	1 481.2	1 518.4	209.6	1 727.9	2 900.6	399.9	3 300.5
	Dez	88.9	31.3	120.2	2 070.2	93.1	2 163.4	1 279.2	138.5	1 417.7	3 438.3	262.9	3 701.2
05	Jun	172.0	26.8	198.8	1 881.0	98.6	1 979.5	124.2	15.6	139.8	2 177.3	140.9	2 318.2
	Dez	102.3	25.9	128.2	1 999.2	114.6	2 113.8	167.4	10.6	178.0	2 269.0	151.0	2 420.0
06	Jun	96.1	25.1	121.2	1 892.3	146.7	2 039.0	108.0	16.3	124.3	2 096.4	188.0	2 284.5
	Dez	128.6	31.5	160.1	1 645.1	123.9	1 769.0	106.4	12.1	118.5	1 880.1	167.5	2 047.6
07	Jun	145.3	30.0	175.3	1 378.7	138.1	1 516.8	188.6	35.1	223.7	1 712.5	203.3	1 915.8
		1	2	3=1+2	4	5	6=4+5	7	8	9=7+8	10=1+4+7	11=2+5+8	12=10+11
		Financial intermediaries	Financial auxiliaries	Total	Financial intermediaries	Financial auxiliaries	Total	Financial intermediaries	Financial auxiliaries	Total	Financial intermediaries	Financial auxiliaries	Total
		Trade credits and advances			Other accounts payable			Other			Total		

* As séries apresentadas foram afectadas pelas alterações do normativo contabilístico de Janeiro 1999 e Janeiro 2005./ The change of the accounting framework as of January 1999 and as of January 2005 affected the series presented.

B.8.2.3.1 DESENVOLVIMENTO DE RESULTADOS DE OUTROS INTERMEDIÁRIOS FINANCEIROS (EXCEPTO FUNDOS DE INVESTIMENTO) E AUXILIARES FINANCEIROS - CUSTOS[a] (continua)

PROFIT AND LOSS ACCOUNT OF OTHER FINANCIAL INTERMEDIARIES (EXCLUDING MUTUAL FUNDS) AND FINANCIAL AUXILIARIES - COSTS AND LOSSES[a] (to be continued)

Valores acumulados desde o início do ano

Cumulative values since the beginning of the year

Fonte / Source: CMVM e Banco de Portugal / Securities Market Commission and Banco de Portugal

10^6 euros

	Juros e custos equiparados			Comissões			Prejuízos em operações financeiras			Custos com o pessoal			Fornecimentos e serviços de terceiros		
	Interme-diários financeiros	Auxiliares financeiros	Total	Interme-diários financeiros	Auxiliares financeiros	Total	Interme-diários financeiros	Auxiliares financeiros	Total	Interme-diários financeiros	Auxiliares financeiros	Total	Interme-diários financeiros	Auxiliares financeiros	Total
	1	2	3=1+2	4	5	6=4+5	7	8	9=7+8	10	11	12=10+11	13	14	15=13+14
94	417.9	0.3	418.2	53.2	40.2	93.4	28.6	11.8	40.4	72.9	19.1	92.0	98.4	34.3	132.8
95	770.1	2.4	772.5	70.3	30.8	101.0	160.8	1.0	161.8	91.5	28.6	120.1	111.3	62.9	174.2
96	320.0	3.0	323.0	98.5	13.4	111.9	9.8	0.4	10.2	85.1	32.8	117.9	113.3	84.1	197.3
97	359.9	3.8	363.7	123.4	18.6	142.0	25.3	0.7	26.0	88.2	37.0	125.2	143.4	104.0	247.4
98	333.4	1.9	335.3	162.9	50.7	213.5	147.2	0.5	147.7	92.5	44.3	136.7	158.7	92.4	251.1
99	300.7	2.3	303.0	189.7	62.9	252.7	66.3	1.5	67.8	111.6	52.7	164.3	181.1	98.0	279.1
00	425.2	3.5	428.7	216.3	66.0	282.3	89.9	7.7	97.6	119.0	63.2	182.2	185.9	125.4	311.3
01	611.6	3.3	615.0	223.4	103.3	326.6	83.3	2.7	86.0	136.0	66.0	202.0	218.2	113.1	331.4
02	544.6	4.1	548.7	232.4	99.2	331.6	17.6	2.4	20.0	109.9	60.0	169.8	202.3	100.4	302.8
03	563.9	7.7	571.6	219.9	107.1	327.0	28.7	1.6	30.3	86.2	57.1	143.2	147.5	98.3	245.9
04	1 046.3	3.1	1 049.4	289.4	115.3	404.7	9.5	1.8	11.2	105.9	61.5	167.4	207.0	98.8	305.8
05	1 374.8	2.9	1 377.8	296.8	124.0	420.8	14.6	0.6	15.2	136.3	68.1	204.4	242.0	99.7	341.7
06	1 876.8	3.5	1 880.4	406.6	153.9	560.5	70.6	2.8	73.4	132.7	76.2	208.9	228.3	99.8	328.1
	1	2	3=1+2	4	5	6=4+5	7	8	9=7+8	10	11	12=10+11	13	14	15=13+14
	Financial interme-diaries	Financial auxiliaries	Total	Financial interme-diaries	Financial auxiliaries	Total	Financial interme-diaries	Financial auxiliaries	Total	Financial interme-diaries	Financial auxiliaries	Total	Financial interme-diaries	Financial auxiliaries	Total
	Interest costs and equivalent			Commissions payable			Losses on financial operations			Personnel costs			Supplies and services from third parties		

B.8.2.3.1 DESENVOLVIMENTO DE RESULTADOS DE OUTROS INTERMEDIÁRIOS FINANCEIROS (EXCEPTO FUNDOS DE INVESTIMENTO) E AUXILIARES FINANCEIROS - CUSTOS[a] (continuação)

PROFIT AND LOSS ACCOUNT OF OTHER FINANCIAL INTERMEDIARIES (EXCLUDING MUTUAL FUNDS) AND FINANCIAL AUXILIARIES - COSTS AND LOSSES[a] (continued)

Valores acumulados desde o início do ano

Cumulative values since the beginning of the year

Fonte / Source: CMVM e Banco de Portugal / Securities Market Commission and Banco de Portugal

10^6 euros

	Impostos			Amortizações do exercício			Provisões do exercício			Outros custos e prejuízos			Total		
	Interme-diários financeiros	Auxiliares financeiros	Total	Interme-diários financeiros	Auxiliares financeiros	Total	Interme-diários financeiros	Auxiliares financeiros	Total	Interme-diários financeiros	Auxiliares financeiros	Total	Interme-diários financeiros	Auxiliares financeiros	Total
	16	17	18=16+17	19	20	21=19+20	22	23	24=22+23	25	26	27=25+26	28=1+4+7+10+13+ +16+19+22+25	29=2+5+8+11+ +14+17+20+23+26	30=28+29
94	6.6	2.7	9.3	25.8	5.6	31.4	169.5	1.0	170.6	16.8	0.5	17.3	889.8	115.6	1 005.4
95	9.0	3.2	12.2	26.2	21.2	47.4	140.5	0.7	141.2	17.4	6.6	23.9	1 396.9	157.4	1 554.3
96	8.2	2.4	10.6	19.0	21.5	40.4	169.3	2.2	171.6	18.5	6.3	24.8	841.7	166.1	1 007.8
97	9.5	3.0	12.5	19.7	24.3	44.0	143.4	1.0	144.4	21.9	6.1	28.1	934.7	198.6	1 133.3
98	8.5	4.8	13.2	23.2	28.7	51.8	177.9	1.9	179.8	24.9	7.7	32.7	1 129.1	232.8	1 361.9
99	9.8	4.2	14.0	24.6	41.0	65.6	261.7	7.1	268.8	22.8	6.8	29.6	1 168.4	276.5	1 444.8
00	6.5	4.4	10.9	27.2	38.6	65.8	191.3	6.9	198.2	14.2	8.6	22.8	1 275.5	324.2	1 599.8
01	6.0	3.6	9.6	31.7	30.0	61.7	234.4	3.2	237.6	19.2	6.4	25.7	1 563.8	331.7	1 895.5
02	5.1	1.5	6.6	25.3	23.9	49.2	297.0	2.7	299.8	21.9	9.3	31.2	1 456.1	303.6	1 759.7
03	4.7	2.4	7.1	18.8	11.8	30.6	231.3	4.0	235.3	13.8	15.5	29.4	1 314.8	305.5	1 620.4
04	5.9	2.0	7.9	20.0	8.0	27.9	310.2	5.1	315.3	28.8	15.3	44.0	2 022.8	310.8	2 333.6
05	8.1	1.9	10.0	21.1	6.3	27.4	311.5	1.4	312.8	39.0	15.7	54.6	2 444.2	320.6	2 764.8
06	6.2	2.0	8.2	20.2	7.5	27.7	360.7	2.1	362.7	47.0	20.0	67.0	3 149.1	367.7	3 516.8
	16	17	18=16+17	19	20	21=19+20	22	23	24=22+23	25	26	27=25+26	28=1+4+7+10+13+ +16+19+22+25	29=2+5+8+11+ +14+17+20+23+26	30=28+29
	Financial interme-diaries	Financial auxiliaries	Total	Financial interme-diaries	Financial auxiliaries	Total	Financial interme-diaries	Financial auxiliaries	Total	Financial interme-diaries	Financial auxiliaries	Total	Financial interme-diaries	Financial auxiliaries	Total
	Taxes			Depreciation for the year			Provisions for the year			Other costs and losses			Total		

* As séries apresentadas foram afectadas pelas alterações do normativo contabilístico de Janeiro 1999 e Janeiro 2005./ The change of the accounting framework as of January 1999 and as of January 2005 affected the series presented.

B.8.2.3.2 DESENVOLVIMENTO DE RESULTADOS DE OUTROS INTERMEDIÁRIOS FINANCEIROS (EXCEPTO FUNDOS DE INVESTIMENTO) E AUXILIARES FINANCEIROS - PROVEITOS[(a)*] (continua)

PROFIT AND LOSS ACCOUNT OF OTHER FINANCIAL INTERMEDIARIES (EXCLUDING MUTUAL FUNDS) AND FINANCIAL AUXILIARIES - INCOME AND GAINS[(a)*] (to be continued)

Valores acumulados desde o início do ano

Cumulative values since the beginning of the year

Fonte / Source: CMVM e Banco de Portugal / Securities Market Commission and Banco de Portugal

10^6 euros

	Juros e proveitos equiparados			Rendimento de títulos			Comissões			Lucros em operações financeiras		
	Intermediários financeiros	Auxiliares financeiros	Total	Intermediários financeiros	Auxiliares financeiros	Total	Intermediários financeiros	Auxiliares financeiros	Total	Intermediários financeiros	Auxiliares financeiros	Total
	1	2	3=1+2	4	5	6=4+5	7	8	9=7+8	10	11	12=10+11
94	638.7	14.7	653.4	13.5	0.0	13.6	125.4	123.9	249.3	31.1	1.6	32.7
95	1 028.5	24.1	1 052.6	74.1	0.1	74.2	147.0	109.6	256.6	206.7	3.1	209.8
96	598.2	21.2	619.3	91.1	0.0	91.1	168.4	107.5	275.9	15.1	2.8	17.9
97	652.3	21.8	674.1	151.2	0.0	151.2	225.1	161.3	386.4	50.9	4.3	55.2
98	623.3	31.3	654.6	100.3	0.0	100.3	319.0	218.9	538.0	66.5	5.0	71.5
99	651.5	23.0	674.5	164.4	0.0	164.4	338.6	226.5	565.1	65.8	8.4	74.2
00	775.3	30.9	806.2	186.1	0.0	186.1	406.0	250.5	656.4	79.9	9.7	89.6
01	1 017.3	34.5	1 051.8	249.6	1.7	251.3	374.0	236.3	610.3	97.2	16.2	113.5
02	929.1	33.0	962.1	224.1	0.1	224.2	349.4	229.7	579.1	28.8	12.2	41.0
03	843.9	22.3	866.2	138.9	0.0	138.9	327.1	252.2	579.3	125.1	15.0	140.1
04	1 436.7	16.3	1 453.1	290.6	0.0	290.6	349.8	281.6	631.4	20.8	22.6	43.4
05	1 832.4	16.3	1 848.7	801.8	0.0	801.8	346.5	315.2	661.7	21.4	24.7	46.1
06	2 358.2	25.7	2 383.9	1 395.7	0.0	1 395.7	314.8	371.0	685.8	433.1	24.6	457.7

	1	2	3=1+2	4	5	6=4+5	7	8	9=7+8	10	11	12=10+11
	Financial intermediaries	Financial auxiliaries	Total	Financial intermediaries	Financial auxiliaries	Total	Financial intermediaries	Financial auxiliaries	Total	Financial intermediaries	Financial auxiliaries	Total
	Interest income and equivalent			Income from securities			Commissions receivable			Profits on financial operations		

B.8.2.3.2 DESENVOLVIMENTO DE RESULTADOS DE OUTROS INTERMEDIÁRIOS FINANCEIROS (EXCEPTO FUNDOS DE INVESTIMENTO) E AUXILIARES FINANCEIROS - PROVEITOS (continuação)[(a)*]

PROFIT AND LOSS ACCOUNT OF OTHER FINANCIAL INTERMEDIARIES (EXCLUDING MUTUAL FUNDS) AND FINANCIAL AUXILIARIES - INCOME AND GAINS[(a)*] (continued)

Valores acumulados desde o início do ano

Cumulative values since the beginning of the year

Fonte / Source: CMVM e Banco de Portugal./ Securities Market Commission and Banco de Portugal

10^6 euros

	Reposições e anulações de provisões			Outros proveitos e lucros			Total		
	Intermediários financeiros	Auxiliares financeiros	Total	Intermediários financeiros	Auxiliares financeiros	Total	Intermediários financeiros	Auxiliares financeiros	Total
	13	14	15=13+14	16	17	18=16+17	19=1+4+7+10+13+16	20=2+5+8+11+14+17	21=19+20
94	40.2	0.1	40.3	51.9	7.6	59.5	900.8	148.0	1 048.8
95	53.2	0.5	53.7	58.8	71.7	130.5	1 568.3	209.1	1 777.4
96	42.3	0.3	42.6	52.0	89.4	141.4	967.1	221.2	1 188.2
97	55.1	1.3	56.3	58.8	97.1	155.9	1 193.4	285.7	1 479.2
98	72.2	0.6	72.9	87.4	108.6	196.0	1 268.9	364.4	1 633.3
99	143.1	1.1	144.2	62.6	120.5	183.1	1 426.0	379.6	1 805.6
00	76.7	0.6	77.3	68.0	139.9	207.9	1 592.0	431.6	2 023.6
01	91.0	3.9	94.9	91.2	126.1	217.3	1 920.3	418.8	2 339.1
02	101.7	0.7	102.4	89.6	108.9	198.5	1 722.7	384.6	2 107.3
03	96.6	0.4	97.1	53.1	109.6	162.7	1 584.7	399.6	1 984.3
04	179.7	0.8	180.5	95.1	97.3	192.4	2 372.7	418.7	2 791.4
05	151.4	0.2	151.6	160.7	94.8	255.5	3 314.1	451.2	3 765.3
06	179.4	1.6	181.0	1 040.6	102.1	1 142.7	5 721.8	525.0	6 246.8

	13	14	15=13+14	16	17	18=16+17	19=1+4+7+10+13+16	20=2+5+8+11+14+17	21=19+20
	Financial intermediaries	Financial auxiliaries	Total	Financial intermediaries	Financial auxiliaries	Total	Financial intermediaries	Financial auxiliaries	Total
	Replacement and provisions deducted			Other income and profits			Total		

* As séries apresentadas foram afectadas pelas alterações do normativo contabilístico de Janeiro 1999 e Janeiro 2005./ The change of the accounting framework as of January 1999 and as of January 2005 affected the series presented.

B.8.2.3.3 DESENVOLVIMENTO DE RESULTADOS DE OUTROS INTERMEDIÁRIOS FINANCEIROS (EXCEPTO FUNDOS DE INVESTIMENTO) E AUXILIARES FINANCEIROS - RESULTADO DE EXPLORAÇÃO[(a)*]

PROFIT AND LOSS ACCOUNT OF OTHER FINANCIAL INTERMEDIARIES (EXCLUDING MUTUAL FUNDS) AND FINANCIAL AUXILIARIES - OPERATING PROFIT/ LOSS[(a)*]

Valores acumulados desde o início do ano

Cumulative values since the beginning of the year

Fonte / Source: CMVM e Banco de Portugal / Securities Market Commission and Banco de Portugal

10^6 euros

	Resultados extraordinários						Impostos sobre os lucros			Resultado de exploração[(1)]		
	Ganhos extraordinários			Perdas extraordinárias								
	Intermediários financeiros	Auxiliares financeiros	Total	Intermediários financeiros	Auxiliares financeiros	Total	Intermediários financeiros	Auxiliares financeiros	Total	Intermediários financeiros	Auxiliares financeiros	Total
	1	2	3=1+2	4	5	6=4+5	7	8	9=7+8	10	11	12=10+11
94	59.0	1.3	60.2	31.5	1.4	32.9	30.1	12.2	42.3	8.3	20.1	28.4
95	98.7	1.5	100.2	41.2	1.4	42.5	35.6	17.3	52.9	193.4	34.6	228.0
96	54.7	0.9	55.5	36.7	1.3	38.0	41.6	18.5	60.2	101.7	36.1	137.8
97	180.8	2.2	183.0	59.6	1.5	61.1	51.0	29.0	80.0	329.0	58.9	387.8
98	381.0	3.1	384.1	19.7	2.1	21.9	64.9	42.0	106.9	436.1	90.6	526.7
99	214.9	3.8	218.7	18.9	3.1	22.0	75.2	35.6	110.8	378.4	68.2	446.6
00	125.3	9.2	134.5	455.6	3.0	458.6	67.0	36.2	103.1	-80.9	77.5	-3.4
01	44.4	6.7	51.1	20.1	3.4	23.5	58.0	28.1	86.1	322.7	62.4	385.1
02	79.8	9.2	89.1	53.1	4.5	57.6	54.7	25.4	80.1	238.7	60.3	299.0
03	158.8	4.3	163.1	27.0	5.5	32.5	42.9	31.6	74.5	358.7	61.3	420.0
04	145.2	15.1	160.3	79.3	4.4	83.7	50.4	32.3	82.7	365.3	86.3	451.6
05	.	.	.	.	.	.	65.5	35.3	100.8	805.6	95.0	900.6
06	.	.	.	.	.	.	73.0	41.5	114.4	2 497.5	115.2	2 612.8
	1	2	3=1+2	4	5	6=4+5	7	8	9=7+8	10	11	12=10+11
	Financial intermediaries	Financial auxiliaries	Total	Financial intermediaries	Financial auxiliaries	Total	Financial intermediaries	Financial auxiliaries	Total	Financial intermediaries	Financial auxiliaries	Total
	Extraordinary gains			Extraordinary losses			Tax on income			Operating profit/loss[(1)]		
	Extraordinary income											

* As séries apresentadas foram afectadas pelas alterações do normativo contabilístico de Janeiro 1999 e Janeiro 2005./ The change of the accounting framework as of January 1999 and as of January 2005 affected the series presented.
(1) A partir de 2005 inclui resultados extraordinários. / From 2005 onwards includes extraordinary income.

B.8.3.1 SOCIEDADES GESTORAS DE PARTICIPAÇÕES SOCIAIS DO SECTOR FINANCEIRO[(a)*]

FINANCIAL HOLDING COMPANIES[(a)*]

Saldos em fim de semestre

End-of-semester figures

Fonte / Source: Banco de Portugal

10^6 euros

		Activos					Passivos						Por memória:
					dos quais:								
		Activos sob a forma de depósitos e outras aplicações similares	Títulos em carteira[(1)]	Créditos concedidos[(1)]	Créditos de cobrança duvidosa	Activos diversos	Passivos sob a forma de empréstimos e outros recursos similares	Empréstimos subordinados	Obrigações (excepto subordinadas) e outros títulos de rendimento fixo	Capital e reservas	Passivos diversos	Total	Resultado de exploração
		1	2	3	4	5	6	7	8	9	10	11=1+2+3+5=6+...+10	12
96	Dez	84.5	3 446.4	635.6	0.0	275.6	525.7	39.3	566.9	2 891.2	419.0	4 442.1	84.0
97	Jun	52.5	3 340.8	429.5	0.0	329.7	467.8	47.7	237.4	2 751.9	647.7	4 152.5	62.0
	Dez	161.6	4 851.1	463.0	0.0	397.2	797.9	127.8	401.5	4 096.5	449.2	5 872.9	229.4
98	Jun	272.3	5 785.0	452.1	0.0	298.4	1 306.9	81.8	437.7	4 324.0	657.4	6 807.8	406.0
	Dez	682.1	4 252.1	886.4	0.0	204.0	408.4	99.4	256.4	4 108.6	1 151.8	6 024.6	310.7
99	Jun	653.2	5 595.1	906.5	0.0	136.7	419.5	59.7	155.2	4 439.9	2 217.3	7 291.6	87.2
	Dez	731.5	5 462.7	1 082.5	0.0	324.0	497.8	100.5	165.3	5 400.9	1 436.2	7 600.7	300.6
00	Jun	953.9	5 320.4	959.7	0.0	175.0	333.1	100.4	208.5	5 327.3	1 439.7	7 409.0	261.1
	Dez	805.9	6 442.4	1 011.3	0.0	350.3	479.0	224.9	190.6	6 639.7	1 075.8	8 609.9	-201.1
01	Jun	908.8	7 312.6	2 908.7	0.0	273.0	2 097.1	242.2	236.3	7 593.5	1 234.0	11 403.1	171.1
	Dez	958.6	8 802.7	3 006.5	0.0	230.1	748.2	374.6	400.7	10 336.1	1 138.2	12 997.9	261.6
02	Jun	722.5	9 806.2	2 999.1	0.0	258.2	637.8	2 156.4	278.6	9 383.4	1 330.0	13 786.1	131.4
	Dez	694.6	9 416.3	2 787.6	0.0	358.2	861.8	2 143.1	214.9	9 136.2	900.8	13 256.7	144.5
03	Jun	716.7	9 233.6	1 934.6	0.0	289.7	718.9	1 430.1	292.9	8 798.4	934.3	12 174.6	140.5
	Dez	268.5	12 508.7	1 966.3	0.0	1 582.7	1 057.1	1 485.3	801.2	12 540.1	442.4	16 326.2	286.5
04	Jun	437.9	13 398.3	2 021.5	0.0	1 788.0	1 467.7	1 472.4	801.2	12 956.1	948.4	17 645.7	206.2
	Dez	373.1	16 290.4	1 988.6	0.0	1 625.4	2 342.8	1 387.2	1 180.3	14 982.9	384.5	20 277.6	255.5
05	Jun	634.3	15 246.9	2 035.9	0.0	1 434.3	1 805.4	1 383.5	1 575.3	14 188.3	399.0	19 351.4	538.8
	Dez	739.8	16 018.5	1 795.9	0.0	1 806.9	1 460.4	1 368.5	2 521.9	14 272.2	738.0	20 361.0	628.3
06	Jun	1 082.5	18 016.9	1 931.4	0.0	1 309.7	1 189.0	1 288.2	3 043.6	16 188.7	631.1	22 340.5	1 062.9
	Dez	854.4	19 669.6	621.9	0.1	3 035.9	1 614.4	187.7	3 108.1	18 777.9	493.8	24 181.9	2 281.7
07	Jun	615.0	20 057.7	568.6	0.1	1 818.8	1 213.4	187.9	2 678.0	18 662.8	318.1	23 060.1	621.9
		1	2	3	4	5	6	7	8	9	10	11=1+2+3+5=6+...+10	12
		Deposits and other similar investments	Securities[(1)]	Loans and advances[(1)]	Non-performing loans	Other assets	Loans and other re-sources	Subordinated loans	Bonds (excluding subordinated bonds) and other fixed-income securities	Capital and reserves	Other liabilities	Total	Operating profit/loss
					of which:								
		Assets					Liabilities						Memo items:

* As séries apresentadas foram afectadas pelas alterações do normativo contabilístico de Janeiro 1999 e Janeiro 2005./ The change of the accounting framework as of January 1999 and as of January 2005 affected the series presented.
(1) A partir de Junho de 1999 é possivel distinguir a parcela referente a empréstimos subordinados e a suprimentos, anteriormente classificados em "Títulos em Carteira"./From June 1999 onwards is possible to distinguish the amount related with subordinated loans, up to that time this was classified in the item "Securities".

B.8.3.2 SOCIEDADES E FUNDOS DE TITULARIZAÇÃO DE CRÉDITOS — SECURITIZATION SOCIETIES AND FUNDS

Saldos em fim de trimestre — **End-of-quarter figures**

Fonte / Source: CMVM e Banco de Portugal / Securities Market Commission and Banco de Portugal

10^6 euros

		Activos					Passivos						Por memória:
		Activos sob a forma de depósitos e outras aplicações similares	Títulos em carteira	Créditos concedidos	dos quais: Créditos de cobrança duvidosa	Activos diversos	Passivos sob a forma de empréstimos e outros recursos similares	Empréstimos subordinados	Obrigações (excepto subordinadas) e outros titulos de rendimento fixo	Capital e reservas	Passivos diversos	Total	Resultado de exploração
		1	2	3	4	5	6	7	8	9	10	11=1+2+3+5=6+...+10	12
02	Jun	35.3	0.0	1 416.8	0.3	55.9	0.0	0.0	0.0	1 448.1	59.9	1 507.9	1.3
	Set	39.9	0.0	1 433.4	0.4	77.9	0.0	0.0	0.0	1 468.2	82.9	1 551.1	0.6
	Dez	86.0	0.0	3 512.6	12.9	99.5	0.0	0.0	0.0	3 594.9	103.2	3 698.2	-0.7
03	Mar	118.9	0.0	3 931.0	10.8	71.6	0.0	0.0	0.0	4 039.8	81.7	4 121.5	0.0
	Jun	160.8	0.0	4 203.8	12.5	144.4	0.0	0.0	0.0	4 330.5	178.4	4 509.0	0.0
	Set	251.3	0.0	6 274.7	14.7	236.3	0.0	0.0	0.0	6 427.4	334.9	6 762.3	0.0
	Dez	357.5	0.0	13 988.0	51.5	357.7	0.0	0.0	1 787.3	12 401.8	514.1	14 703.2	-1.5
04	Mar	390.4	0.0	13 646.3	145.9	242.8	0.0	0.0	1 787.3	12 087.6	404.6	14 279.5	1.5
	Jun	407.5	0.0	13 835.3	154.2	318.9	0.0	0.0	1 685.3	12 381.4	494.9	14 561.7	1.6
	Set	424.5	0.0	13 585.0	51.2	599.1	0.0	0.0	1 685.3	12 091.3	832.1	14 608.7	5.3
	Dez	770.0	0.0	18 950.8	44.7	924.7	0.0	0.0	1 776.2	16 787.8	2 081.5	20 645.5	-6.1
05	Mar	742.8	0.0	18 567.9	48.4	94.6	0.0	0.0	1 776.2	16 495.2	1 134.0	19 405.4	-4.4
	Jun	729.2	0.0	20 148.9	58.8	77.3	0.0	0.0	2 276.2	17 691.9	987.4	20 955.4	1.4
	Set	817.9	0.0	20 754.9	76.4	74.9	0.0	0.0	2 276.2	18 472.8	898.6	21 647.6	-5.8
	Dez	884.1	0.0	24 068.6	67.5	72.8	0.0	0.0	3 491.0	20 771.6	762.9	25 025.5	-25.4
06	Mar	786.9	0.0	23 382.4	70.7	67.3	0.0	0.0	3 491.0	20 099.3	646.5	24 236.7	-1.3
	Jun	771.2	0.0	23 008.7	96.3	110.1	0.0	0.0	3 600.1	19 683.9	606.1	23 890.1	-11.6
	Set	815.7	0.0	26 746.2	102.2	123.7	0.0	0.0	5 076.6	22 057.4	551.6	27 685.6	-25.2
	Dez	910.0	0.0	26 985.3	103.7	406.5	0.1	0.0	5 454.5	22 333.1	514.2	28 301.9	-44.9
07	Mar	871.0	0.0	29 078.0	130.7	636.8	0.1	0.0	6 295.6	23 774.9	515.3	30 585.9	-3.7
	Jun	991.5	0.0	28 466.5	114.2	650.0	0.1	0.0	6 295.6	23 304.6	507.7	30 108.0	-40.5
	Set	1 197.1	0.0	29 667.5	153.9	447.4	0.1	0.0	7 524.3	23 242.1	545.6	31 312.1	-20.8
		1	2	3	4	5	6	7	8	9	10	11=1+2+3+5=6+...+10	12
		Deposits and other similar investments	Securities	Loans and advances	Non-performing loans of which:	Other assets	Loans and other similar resources	Subordinated loans	Bonds (excluding subordinated bonds) and other fixed-income securities	Capital and reserves	Other liabilities	Total	Operating profit/loss
		Assets					Liabilities						Memo items:

B.8.3.3 OUTROS INTERMEDIÁRIOS FINANCEIROS ESPECIALIZADOS NA CONCESSÃO DE CRÉDITO[(1)*] — OTHER FINANCIAL INTERMEDIARIES ENGAGED IN LENDING[(1)*]

Saldos em fim de trimestre — **End-of-quarter figures**

Fonte / Source: Banco de Portugal

10^6 euros

		Activos					Passivos						Por memória:
		Activos sob a forma de depósitos e outras aplicações similares	Títulos em carteira	Créditos concedidos	dos quais: Créditos de cobrança duvidosa	Activos diversos	Passivos sob a forma de empréstimos e outros recursos similares	Empréstimos subordinados	Obrigações (excepto subordinadas) e outros títulos de rendimento fixo	Capital e reservas	Passivos diversos	Total	Resultado de exploração
		1	2	3	4	5	6	7	8	9	10	11=1+2+3+5=6+...+10	12
02	Jun	113.9	80.4	11 004.3	568.7	1 184.2	7 747.2	289.8	1 738.8	1 301.8	1 305.3	12 382.9	48.4
	Set	117.4	71.8	11 071.0	560.5	1 537.4	7 832.4	261.4	1 731.1	1 319.3	1 653.5	12 797.6	71.8
	Dez	182.9	92.5	9 650.2	500.9	599.7	6 873.9	215.5	1 485.4	1 309.2	641.3	10 525.3	91.6
03	Mar	128.9	96.3	9 486.2	462.1	893.7	6 685.6	235.5	1 460.5	1 249.5	974.0	10 605.1	22.0
	Jun	106.5	119.5	9 445.3	498.0	1 278.2	6 819.8	224.3	1 415.6	1 232.6	1 257.4	10 949.6	46.3
	Set	107.9	116.8	10 330.0	565.8	1 562.4	7 808.1	195.7	1 192.2	1 305.6	1 615.5	12 117.1	66.8
	Dez	102.7	109.2	8 858.7	465.6	786.9	7 006.4	105.0	552.7	1 419.3	774.1	9 857.5	71.6
04	Mar	94.7	106.6	8 697.0	494.9	1 034.9	7 000.0	104.1	556.3	1 228.4	1 044.4	9 933.2	35.2
	Jun	117.5	118.0	8 817.6	500.2	1 320.1	7 174.7	103.9	526.3	1 251.1	1 317.2	10 373.2	74.0
	Set	231.9	129.4	9 287.9	534.6	1 732.0	7 471.9	102.4	827.9	1 279.3	1 699.7	11 381.2	100.0
	Dez	224.2	118.0	10 088.0	514.5	1 091.9	8 288.9	182.9	823.9	1 331.6	894.9	11 522.1	110.8
05	Mar	176.0	148.4	9 830.9	475.5	838.4	7 978.6	182.9	807.4	1 352.6	672.2	10 993.7	42.5
	Jun	220.4	216.6	10 611.3	497.7	845.2	8 664.4	204.0	797.4	1 496.6	731.1	11 893.6	103.9
	Set	344.7	225.3	10 963.4	533.8	824.8	8 728.7	217.5	1 147.4	1 594.0	670.7	12 358.3	162.9
	Dez	333.4	145.4	11 907.8	516.9	900.2	9 628.6	214.6	1 099.0	1 639.5	705.0	13 286.8	208.3
06	Mar	227.2	62.9	12 306.8	544.6	923.2	9 821.5	190.2	1 124.0	1 614.6	769.7	13 520.0	78.9
	Jun	329.8	-48.1	12 671.6	601.6	952.0	10 129.7	190.2	1 164.0	1 615.9	805.5	13 905.3	129.2
	Set	384.8	-112.9	13 083.9	671.3	992.8	10 511.9	213.2	1 144.0	1 706.5	773.0	14 348.6	187.2
	Dez	634.8	-245.6	14 325.7	680.1	1 024.5	11 877.9	221.6	1 134.0	1 759.3	746.5	15 739.3	255.7
07	Mar	766.9	-444.9	14 456.0	720.6	1 108.8	11 925.8	236.3	1 134.0	1 838.2	752.3	15 886.7	85.5
	Jun	834.6	-433.2	15 576.9	819.9	1 296.9	13 093.4	289.6	1 134.0	1 932.8	825.5	17 275.2	162.5
	Set	827.0	-240.5	16 069.8	906.2	1 405.7	13 971.1	288.1	884.0	2 008.7	910.1	18 062.0	230.9
		1	2	3	4	5	6	7	8	9	10	11=1+2+3+5=6+...+10	12
		Deposits and other similar investments	Securities	Loans and advances	Non-performing loans of which:	Other assets	Loans and other similar resources	Subordinated loans	Bonds (excluding subordinated bonds) and other fixed-income securities	Capital and reserves	Other liabilities	Total	Operating profit/loss
		Assets					Liabilities						Memo items:

* As séries apresentadas foram afectadas pelas alterações do normativo contabilístico de Janeiro 1999 e Janeiro 2005./ The change of the accounting framework as of January 1999 and as of January 2005 affected the series presented.

(1) Inclui Sociedades emitentes ou gestoras de cartões de crédito, Sociedades de Factoring, Sociedades financeiras de aquisições a crédito, Sociedades de investimento, Sociedades de locação financeira, Sociedades de garantia mútua e Instituições Financeiras de Crédito. / Includes Credit card issuing or managing companies, Factoring companies, Credit-purchase financing companies, Investment companies, Financial leasing companies, Mutual guarantee societies and Credit financial institutions.

B.8.3.4 INTERMEDIÁRIOS FINANCEIROS - OUTROS[(1)*]

Saldos em fim de trimestre

FINANCIAL INTERMEDIARIES - OTHER [(1)*]

End-of-quarter figures

Fonte / Source: Banco de Portugal

10^6 euros

		Activos					Passivos						Por memória:
		Activos sob a forma de depósitos e outras aplicações similares	Títulos em carteira	Créditos concedidos	dos quais: Créditos de cobrança duvidosa	Activos diversos	Passivos sob a forma de empréstimos e outros recursos similares	Empréstimos subordinados	Obrigações (excepto subordinadas) e outros títulos de rendimento fixo	Capital e reservas	Passivos diversos	Total	Resultado de exploração
		1	2	3	4	5	6	7	8	9	10	11=1+2+3+5=6+...+10	12
02	Jun	170.5	176.3	662.3	211.4	218.9	617.9	0.0	0.0	416.8	193.2	1 227.9	23.5
	Set	176.9	148.5	719.8	209.1	277.4	681.0	0.0	0.0	417.1	224.5	1 322.6	20.3
	Dez	152.6	115.5	760.9	211.0	172.0	733.4	0.0	0.0	349.5	118.0	1 200.9	3.3
03	Mar	110.3	27.6	784.9	210.5	162.2	764.3	0.0	0.0	183.1	137.6	1 085.0	3.7
	Jun	104.7	27.6	825.9	205.1	165.0	777.8	0.0	0.0	185.6	159.8	1 123.2	0.9
	Set	93.3	31.3	188.9	174.8	126.5	128.6	0.0	0.0	180.5	130.9	440.0	3.2
	Dez	83.0	30.0	182.4	169.8	108.7	115.0	0.0	0.0	185.1	103.8	404.0	2.2
04	Mar	85.0	29.2	182.0	169.6	120.3	111.7	0.0	0.0	185.3	119.5	416.5	1.1
	Jun	91.1	31.5	183.2	170.8	133.7	112.9	0.0	0.0	186.5	140.1	439.5	1.2
	Set	94.4	28.4	185.1	172.7	131.1	111.3	0.0	0.0	194.5	133.3	439.1	1.4
	Dez	95.5	15.5	173.0	170.6	69.0	106.2	0.0	0.0	169.3	77.4	352.9	5.1
05	Mar	84.3	13.2	171.1	169.1	60.8	107.8	0.0	0.0	166.8	54.8	329.4	-2.5
	Jun	92.4	11.4	171.8	169.8	57.3	108.0	0.0	0.0	165.1	59.8	332.8	-4.4
	Set	86.3	10.1	171.7	169.7	55.2	106.6	0.0	0.0	159.5	57.3	323.4	-5.9
	Dez	87.9	10.6	166.0	164.0	60.0	102.6	0.0	0.0	158.9	63.1	324.5	-4.8
06	Mar	53.1	7.3	186.6	163.9	55.8	102.2	0.0	0.0	156.2	44.4	302.8	-1.8
	Jun	78.1	18.0	163.8	161.8	48.0	100.4	0.0	0.0	153.8	53.8	307.9	-0.1
	Set	143.0	16.6	161.8	159.9	49.8	99.0	0.0	0.0	154.6	117.8	371.3	2.2
	Dez	165.7	32.4	71.4	70.6	31.2	7.4	0.0	0.0	167.5	125.7	300.6	5.2
07	Mar	142.0	33.0	74.4	73.2	31.2	8.8	0.0	0.0	165.8	106.0	280.6	1.3
	Jun	70.3	33.8	73.8	72.7	61.7	10.5	0.0	0.0	167.8	61.3	239.5	3.5
	Set	71.5	24.3	73.6	71.9	37.2	8.7	0.0	0.0	161.1	36.9	206.7	1.9

	1	2	3	4	5	6	7	8	9	10	11=1+2+3+5=6+...+10	12
	Deposits and other similar investments	Securities	Loans and advances	Non-performing loans of which:	Other assets	Loans and other similar resources	Subordinated loans	Bonds (excluding subordinated bonds) and other fixed-income securities	Capital and reserves	Other liabilities	Total	Operating profit/loss
	Assets					Liabilities						Memo items:

* As séries apresentadas foram afectadas pelas alterações do normativo contabilístico de Janeiro 1999 e Janeiro 2005./ The change of the accounting framework as of January 1999 and as of January 2005 affected the series presented.

(1) Inclui Sociedades de capital de risco, Sociedades de desenvolvimento regional, Sociedades financeiras de corretagem e Outros interrmediários financeiros./ Includes Risk capital companies, Regional development companies, Dealers and Other financial intermediaries.

B.9 Informação estatística da Central de Responsabilidades de Crédito

B.9 Central Credit Register statistical information

B.9.1.1 REPARTIÇÃO TERRITORIAL DOS EMPRÉSTIMOS CONCEDIDOS A SOCIEDADES NÃO FINANCEIRAS[1],[2]

BREAKDOWN OF LOANS GRANTED TO NON-FINANCIAL CORPORATIONS BY REGION[1],[2]

De acordo com a localização da sede da sociedade não financeira

According to the location of the head office of the non-financial corporation

Saldos em fim de trimestre

End-of-quarter figures

Fonte / Source: Banco de Portugal

10^6 euros

		Norte		Centro	Lisboa e Vale do Tejo		Alentejo	Algarve	Açores	Madeira	Sem identificação da dimensão territorial	Total
		Total	Do qual: Grande Porto		Total	do qual: Grande Lisboa						
		(26.0%)[3]	(12.6%)	(10.6%)	(51.0%)	(39.6%)	(2.1%)	(4.0%)	(1.5%)	(4.8%)	(0.0%)	
		1	2	3	4	5	6	7	8	9	10	11=1+...+10
03	Mar	22 954	11 608	8 406	45 345	35 686	1 456	2 068	1 007	3 057	18	84 310
	Jun	22 828	11 372	8 449	45 823	36 052	1 538	2 123	1 040	3 106	18	84 925
	Set	22 696	11 192	8 441	45 637	35 692	1 598	2 147	1 044	3 235	17	84 815
	Dez	22 484	10 947	8 578	46 888	36 763	1 562	2 221	1 087	3 326	16	86 164
04	Mar	22 808	11 104	8 716	47 056	36 991	1 612	2 323	1 135	3 428	15	87 093
	Jun	22 506	10 791	8 738	46 318	36 394	1 604	2 428	1 128	3 579	15	86 318
	Set	22 349	10 552	8 920	46 461	36 447	1 656	2 427	1 134	3 633	15	86 594
	Dez	22 103	10 265	9 073	46 531	36 477	1 701	2 604	1 133	4 055	18	87 219
05	Mar	22 505	10 436	9 267	45 620	35 672	1 714	2 731	1 162	4 293	12	87 305
	Jun	23 213	10 928	9 567	46 911	36 754	1 759	2 845	1 115	4 409	12	89 831
	Set	23 336	10 893	9 662	47 014	36 818	1 803	2 879	1 094	4 447	13	90 248
	Dez	24 073	11 387	9 782	47 508	37 275	1 838	3 134	1 089	4 407	11	91 842
06	Mar	24 606	11 855	9 858	47 832	37 468	1 856	3 238	1 113	4 590	11	93 104
	Jun	24 818	11 866	10 256	49 226	38 201	1 934	3 449	1 194	4 709	11	95 597
	Set	25 051	11 870	10 369	49 814	38 941	2 001	3 520	1 200	4 678	10	96 644
	Dez	25 533	12 572	10 474	50 069	39 093	2 093	3 673	1 310	4 851	7	98 010
07	Mar	26 078	12 775	10 722	51 382	40 046	2 118	3 842	1 431	4 853	5	100 431
	Jun	27 058	13 123	11 056	53 557	41 681	2 154	4 177	1 469	4 915	4	104 390
	Set	27 646	13 431	11 201	54 479	42 239	2 255	4 317	1 592	5 007	3	106 501
	Dez	28 431	13 850	11 484	55 344	42 755	2 357	4 556	1 695	5 577	3	109 448

	1	2	3	4	5	6	7	8	9	10	11=1+...+10
	(26.0%)[3]	(12.6%)	(10.6%)	(51.0%)	(39.6%)	(2.1%)	(4.0%)	(1.5%)	(4.8%)	(0.0%)	
	Total	of which: Grande Porto	Centro	Total	of which: Grande Lisboa	Alentejo	Algarve	Açores	Madeira	Unknown region	Total
	Norte			Lisboa e Vale do Tejo							

(1) Empréstimos concedidos por bancos, caixas económicas, caixas de crédito agrícola mútuo, instituições financeiras de crédito, sociedades de factoring, sociedades de locação financeira, sociedades emitentes ou gestoras de cartões de crédito, sociedades financeiras para aquisições a crédito e outras sociedades financeiras. / Loans extended by banks, savings banks, mutual agricultural credit banks, credit financial institutions, financial leasing companies, credit card issuing and managing companies, credit-purchase financing companies and other financial intermediaries.
(2) Inclui créditos cedidos em operações de titularização. Não inclui créditos abatidos ao activo. / It includes securitised loans. It does not include written-off loans.
(3) Peso médio, em percentagem, dos empréstimos concedidos às sociedades não financeiras em cada região, nos trimestres do último ano civil completo disponível. / Percent average weight of loans to non-financial corporations by region, in terms of the four quarters of the last complete calendar year available.

B.9.1.2 REPARTIÇÃO TERRITORIAL DOS RÁCIOS DE CRÉDITO VENCIDO DAS SOCIEDADES NÃO FINANCEIRAS[1],[2],[3]

BREAKDOWN OF NON-PERFORMING LOANS RATIO OF NON-FINANCIAL CORPORATIONS BY REGION[1],[2],[3]

De acordo com a localização da sede da sociedade não financeira

According to the location of the head office of the non-financial corporation

Fonte / Source: Banco de Portugal

Em percentagem / In percentages

		Norte		Centro	Lisboa e Vale do Tejo		Alentejo	Algarve	Açores	Madeira	Sem identificação da dimensão territorial	Total
		Total	do qual: Grande Porto		Total	do qual: Grande Lisboa						
		1	2	3	4	5	6	7	8	9	10	11
03	Mar	3.0	2.8	3.9	2.2	1.9	3.9	2.0	3.1	1.0	9.6	2.6
	Jun	3.3	3.3	3.9	2.2	1.8	3.7	2.0	2.1	1.0	8.0	2.6
	Set	3.2	3.4	3.8	2.1	1.7	3.5	2.1	1.6	1.2	10.1	2.5
	Dez	3.0	3.2	3.6	1.8	1.5	3.5	1.9	1.3	0.8	8.1	2.3
04	Mar	3.0	3.1	3.6	1.8	1.5	3.8	1.8	1.2	0.8	7.3	2.3
	Jun	3.0	3.1	3.2	1.5	1.2	3.1	1.5	1.2	0.8	4.7	2.1
	Set	3.0	3.0	3.1	1.5	1.3	3.2	1.6	1.2	0.8	6.8	2.1
	Dez	2.6	2.4	2.9	1.5	1.3	2.9	1.3	1.1	0.7	4.2	1.9
05	Mar	2.7	2.4	3.1	1.5	1.3	3.3	1.6	1.5	0.7	7.1	2.0
	Jun	2.7	2.3	3.1	1.6	1.4	3.1	1.6	1.6	1.2	8.1	2.1
	Set	2.7	2.4	3.1	1.6	1.4	3.0	1.9	1.5	1.3	10.1	2.1
	Dez	2.4	2.0	3.0	1.5	1.3	2.8	1.7	1.2	1.3	14.2	1.9
06	Mar	2.5	2.0	3.1	1.6	1.3	3.2	1.8	1.2	1.2	14.3	2.0
	Jun	2.5	2.1	3.1	1.4	1.2	3.1	1.6	1.1	0.7	8.8	1.9
	Set	2.6	2.2	3.1	1.5	1.2	3.1	1.6	1.2	1.2	10.3	2.0
	Dez	2.5	2.0	3.0	1.4	1.1	2.8	1.4	1.1	0.7	7.6	1.9
07	Mar	2.7	2.2	3.2	1.5	1.2	2.9	1.6	1.1	1.3	11.3	2.0
	Jun	2.7	2.3	3.1	1.5	1.2	2.7	1.2	1.2	0.7	11.2	2.0
	Set	2.7	2.2	3.1	1.5	1.2	2.7	1.2	1.1	0.9	10.4	2.0
	Dez	2.5	2.1	2.7	1.4	1.1	2.0	0.9	1.0	0.6	8.1	1.7

	1	2	3	4	5	6	7	8	9	10	11
	Total	of which: Grande Porto	Centro	Total	of which: Grande Lisboa	Alentejo	Algarve	Açores	Madeira	Unknown region	Total
	Norte			Lisboa e Vale do Tejo							

(1) Empréstimos concedidos por bancos, caixas económicas, caixas de crédito agrícola mútuo, instituições financeiras de crédito, sociedades de factoring, sociedades de locação financeira, sociedades emitentes ou gestoras de cartões de crédito, sociedades financeiras para aquisições a crédito e outras sociedades financeiras. / Loans extended by banks, savings banks, mutual agricultural credit banks, credit financial institutions, financial leasing companies, credit card issuing and managing companies, credit-purchase financing companies and other financial intermediaries.
(2) Inclui créditos cedidos em operações de titularização. Não inclui créditos abatidos ao activo. / It includes securitised loans. It does not include written-off loans.
(3) Crédito vencido/crédito concedido, em cada região, em percentagem. / Non-performing loans/total loans by region in percentage.

B.9.1.3 REPARTIÇÃO POR RAMO DE ACTIVIDADE ECONÓMICA DOS EMPRÉSTIMOS CONCEDIDOS A SOCIEDADES NÃO FINANCEIRAS[(1),(2)]

BREAKDOWN OF LOANS GRANTED TO NON-FINANCIAL CORPORATIONS BY BRANCH OF ACTIVITY[(1),(2)]

Saldos em fim de trimestre — **End-of-quarter figures**

Fonte / Source: Banco de Portugal — 10^6 euros

		Agricultura produção animal, caça e silvicultura (1.4%)[(3)] 1	Pesca (0.1%) 2	Indústrias extractivas (0.4%) 3	Indústrias transformadoras (13.7%) 4	Produção e distribuição de electricidade gás e água (2.0%) 5	Construção (19.5%) 6	Comércio por grosso e a retalho; reparação de veículos automóveis, motociclos e de bens de uso pessoal e doméstico (15.3%) 7	Alojamento e restauração (restaurantes e similares) (3.2%) 8	Transportes, e armazenagem (5.7%) 9	Correios e telecomunicações (0.1%) 10	Actividades imobiliárias (19.0%) 11	Alugueres e serviços prestados principalmente às empresas (15.9%) 12	Educação, saúde e acção social e outras actividades de serviços colectivos, sociais e pessoais (3.7%) 13	Actividade não identificada (0.0%) 14	Total 15=1+...+14
03	Mar	1 021	98	464	14 680	1 480	15 755	15 036	2 152	5 416	681	10 648	13 918	2 951	11	84 310
	Jun	1 038	96	480	14 652	1 436	15 951	15 043	2 238	5 677	654	10 907	13 901	2 842	12	84 925
	Set	1 103	93	498	14 445	1 385	16 085	14 722	2 261	5 695	659	11 471	13 497	2 890	11	84 815
	Dez	1 113	98	494	14 188	1 662	16 011	14 961	2 382	5 950	656	11 971	13 573	3 091	14	86 164
04	Mar	1 128	99	494	14 160	1 426	16 287	15 157	2 458	6 408	559	12 976	12 833	3 094	15	87 093
	Jun	1 139	96	461	13 719	1 404	16 286	15 258	2 495	6 357	562	12 865	12 581	3 095	2	86 318
	Set	1 161	99	466	13 571	1 492	16 664	15 288	2 469	6 138	412	13 235	12 362	3 236	1	86 594
	Dez	1 168	100	467	13 500	1 606	16 706	15 173	2 527	5 949	400	13 559	12 873	3 187	2	87 219
05	Mar	1 166	105	471	13 555	1 742	17 057	14 189	2 540	5 518	316	15 003	12 658	2 984	0	87 305
	Jun	1 197	104	483	13 861	1 894	17 653	14 479	2 645	5 791	314	15 615	12 633	3 164	0	89 831
	Set	1 229	99	479	13 647	2 109	17 878	14 313	2 679	5 866	328	16 029	12 341	3 250	0	90 248
	Dez	1 238	99	472	13 367	2 149	18 255	14 597	2 788	5 132	332	16 488	13 595	3 331	0	91 842
06	Mar	1 249	102	469	13 376	2 125	18 341	14 687	2 856	5 384	288	16 623	14 223	3 380	1	93 104
	Jun	1 310	109	446	13 578	2 187	18 773	15 270	3 000	5 912	169	17 046	14 248	3 550	1	95 597
	Set	1 351	106	451	13 566	2 308	18 812	15 345	3 031	6 081	154	17 356	14 379	3 703	1	96 644
	Dez	1 376	102	449	13 539	1 906	19 215	15 433	3 123	5 443	111	18 441	15 184	3 687	1	98 010
07	Mar	1 384	106	458	13 985	1 918	19 720	15 560	3 257	5 783	107	18 594	15 814	3 743	1	100 431
	Jun	1 488	101	464	14 358	2 015	20 413	16 031	3 332	5 922	116	19 707	16 613	3 829	1	104 390
	Set	1 543	93	468	14 589	2 229	20 806	16 146	3 376	6 142	124	20 483	16 555	3 943	2	106 501
	Dez	1 626	92	474	14 680	2 128	21 258	16 507	3 469	6 030	137	21 223	17 721	4 101	2	109 448

	1 (1.4%)[(3)] Agriculture, hunting and forestry	2 (0.1%) Fishing	3 (0.4%) Mining and quarryng	4 (13.7%) Manufacto-ring	5 (2.0%) Production and distribution of electricity, gas and water	6 (19.5%) Constrution	7 (15.3%) Wholesale and retail trade; repair of motor vehicles, motorcycles and personal and household goods	8 (3.2%) Hotels and catering (restaurants and other)	9 (5.7%) Transport and storage	10 (0.1%) Post and telecommu-nications	11 (19.0%) Real estate	12 (15.9%) Rental and supply of services to non-finan-cial corpora-tions	13 (3.7%) Education, health and other community, social and personal service activities	14 (0.0%) Non--identified activity	15=1+...+14 Total

(1) Empréstimos concedidos por bancos, caixas económicas, caixas de crédito agrícola mútuo, instituições financeiras de crédito, sociedades de factoring, sociedades de locação financeira, sociedades emitentes ou gestoras de cartões de crédito, sociedades financeiras para aquisições a crédito e outras sociedades financeiras. / Loans extended by banks, savings banks, mutual agricultural credit banks, credit financial institutions, financial leasing companies, credit card issuing and managing companies, credit-purchase financing companies and other financial intermediaries.
(2) Inclui créditos cedidos em operações de titularização. Não inclui créditos abatidos ao activo. / It includes securitised loans. It does not include written-off loans.
(3) Peso médio, em percentagem, dos empréstimos concedidos às sociedades não financeiras de cada ramo de actividade, nos trimestres do último ano civil completo disponível. / Percent average weight of loans to non-financial corporations by branch of activity, in terms of the four quarters of the last complete calendar year available.

B.9.1.4 REPARTIÇÃO POR RAMO DE ACTIVIDADE ECONÓMICA DOS RÁCIOS DE CRÉDITO VENCIDO DAS SOCIEDADES NÃO FINANCEIRAS[(1),(2),(3)]

BREAKDOWN OF NON-PERFORMING LOANS RATIO OF NON-FINANCIAL CORPORATIONS BY BRANCH OF ACTIVITY[(1),(2),(3)]

Fonte / Source: Banco de Portugal — Em percentagem / In percentages

		Agricultura, produção animal, caça e silvicultura 1	Pesca 2	Indústrias extractivas 3	Indústrias transformadoras 4	Produção e distribuição de electricidade, gás e água 5	Construção 6	Comércio por grosso e a retalho; reparação de veículos automoveis, motociclos e de bens de uso pessoal e doméstico 7	Alojamento e restauração (Restaurantes e sililares) 8	Transportes e armazenagem 9	Correios e telecomunicações 10	Actividades imobiliárias 11	Alugueres e serviços prestados principalmente às empresas 12	Educação saúde e acção social e outras actividades de serviços colectivos, sociais e pessoais 13	Actividade não identificada 14	Total 15
03	Mar	6.6	14.7	1.8	4.6	0.2	2.8	3.4	2.5	1.1	1.0	1.5	0.7	2.0	0.4	2.6
	Jun	6.2	15.7	1.9	4.7	0.2	3.1	3.4	2.4	1.1	1.2	1.5	0.7	2.1	1.4	2.6
	Set	6.4	16.4	1.6	4.3	0.3	3.1	3.3	2.5	1.1	0.8	1.4	0.7	2.1	1.3	2.5
	Dez	5.9	15.4	2.2	4.1	0.2	2.8	3.2	2.2	1.0	0.5	1.1	0.7	1.1	3.8	2.3
04	Mar	6.1	15.4	2.0	4.1	0.6	2.9	3.1	2.2	0.9	0.4	1.1	0.7	1.1	5.0	2.3
	Jun	5.7	13.3	1.6	3.8	0.1	2.6	2.6	2.0	0.9	0.4	1.0	0.6	1.3	0.2	2.1
	Set	5.2	13.0	1.9	3.8	0.2	2.4	2.5	2.3	0.8	0.3	1.2	0.7	1.8	0.3	2.1
	Dez	4.8	11.8	2.6	3.4	0.2	2.1	2.4	2.1	0.7	0.3	1.0	0.7	1.6	0.1	1.9
05	Mar	4.6	11.7	4.2	3.7	0.2	2.3	2.6	2.7	0.9	0.7	0.8	0.9	2.0	0.0	2.0
	Jun	4.2	11.7	3.1	3.9	0.2	2.1	2.7	3.0	0.8	0.5	0.9	1.0	1.9	0.0	2.1
	Set	4.1	12.3	3.5	3.9	0.2	2.2	2.7	3.1	0.8	0.5	1.0	1.1	2.0	0.0	2.1
	Dez	3.5	12.1	4.5	3.9	0.2	1.9	2.6	3.0	0.9	0.4	0.9	0.9	1.1	0.0	1.9
06	Mar	3.9	12.0	6.0	4.0	0.2	2.2	2.7	3.1	0.8	0.4	0.9	0.8	1.3	0.0	2.0
	Jun	3.6	11.1	3.6	3.9	0.2	2.2	2.5	2.5	0.8	0.7	0.9	0.6	1.2	0.0	1.9
	Set	3.5	11.5	3.7	4.0	0.2	2.4	2.7	2.5	0.8	1.2	0.9	0.6	1.2	0.0	2.0
	Dez	2.9	4.5	2.2	4.1	0.2	2.3	2.6	2.3	1.0	1.7	0.7	0.5	1.1	0.1	1.9
07	Mar	3.4	4.8	2.3	4.1	0.2	2.7	2.9	2.2	0.9	2.9	0.9	0.5	1.1	0.0	2.0
	Jun	3.0	4.5	2.2	4.0	0.2	2.7	2.7	1.9	0.9	10.9	0.8	0.6	1.1	0.1	2.0
	Set	2.8	6.1	2.3	4.0	0.2	2.6	2.7	1.8	1.0	11.1	0.9	0.6	1.2	0.1	2.0
	Dez	1.7	2.9	1.7	3.4	0.2	2.3	2.5	1.4	1.0	10.2	0.8	0.6	1.1	.	1.7

	1 Agriculture, hunting and forestry	2 Fishing	3 Mining and quarryng	4 Manufacto-ring	5 Production and distribution of electricity, gas and water	6 Constrution	7 Wholesale and retail trade; repair of motor vehicles, motorcycles and personal and household goods	8 Hotels and catering (restaurants and other)	9 Transport and storage	10 Post and telecommu-nications	11 Real estate	12 Rental and supply of services to non-finan-cial corpora-tions	13 Education, health and other community, social and personal service activities	14 Non--identified activity	15 Total

(1) Empréstimos concedidos por bancos, caixas económicas, caixas de crédito agrícola mútuo, instituições financeiras de crédito, sociedades de factoring, sociedades de locação financeira, sociedades emitentes ou gestoras de cartões de crédito, sociedades financeiras para aquisições a crédito e outras sociedades financeiras. / Loans extended by banks, savings banks, mutual agricultural credit banks, credit financial institutions, financial leasing companies, credit card issuing and managing companies, credit-purchase financing companies and other financial intermediaries.
(2) Inclui créditos cedidos em operações de titularização. Não inclui créditos abatidos ao activo. / It includes securitised loans. It does not include written-off loans.
(3) Crédito vencido/crédito concedido, em cada ramo de actividade, em percentagem. / Non-performing loans/ total loans by branch of activity in percentage.

B.9.1.5 REPARTIÇÃO POR RAMO DE ACTIVIDADE ECONÓMICA DOS EMPRÉSTIMOS CONCEDIDOS A SOCIEDADES NÃO FINANCEIRAS DA INDÚSTRIA TRANSFORMADORA(1),(2)

BREAKDOWN OF LOANS GRANTED TO NON-FINANCIAL CORPORATIONS OF THE MANUFACTURING INDUSTRY BY BRANCH OF ACTIVITY (1),(2)

Saldos em fim de trimestre — **End-of-quarter figures**

Fonte / Source: Banco de Portugal — 10^6 euros

		Indústrias alimentares, das bebidas e do tabaco	Indústria têxtil	Indústria do couro e de produtos do couro	Indústrias da madeira e da cortiça e suas obras	Indústrias de pasta, de papel e cartão e seus artigos; edição e impressão	Fabricação de coque, produtos petrolíferos refinados r, de produtos químicos e de fibras sintéticas ou artificiais	Fabricação de artigos de borracha e de matérias plásticas	Fabricação de outros produtos minerais não metálicos	Indústrias metalúrgicas de base e de produtos metálicos	Fabricação de máquinas e de equipamentos, n. e.	Fabricação de equipamento eléctrico e de óptica	Fabricação de material de transporte	Indústrias transformadoras, n. e.	Total
		(19.1%)(3)	(13.8%)	(2.8%)	(8.3%)	(7.6%)	(4.6%)	(4.1%)	(11.0%)	(11.3%)	(5.1%)	(3.2%)	(3.5%)	(5.6%)	
		1	2	3	4	5	6	7	8	9	10	11	12	13	14=1+...+13
03	Mar	2 745	2 419	516	1 078	1 397	673	538	1 656	1 345	634	436	557	687	14 680
	Jun	2 609	2 420	492	1 102	1 413	703	522	1 719	1 354	625	432	575	685	14 652
	Set	2 475	2 372	467	1 117	1 439	730	516	1 722	1 335	612	439	541	681	14 445
	Dez	2 471	2 354	472	1 113	1 512	585	482	1 804	1 320	609	379	409	678	14 188
04	Mar	2 577	2 365	468	1 097	1 427	596	489	1 767	1 288	613	359	421	694	14 160
	Jun	2 492	2 276	442	1 070	1 404	573	484	1 603	1 311	599	356	428	681	13 719
	Set	2 462	2 223	421	1 047	1 402	589	484	1 550	1 323	600	367	434	669	13 571
	Dez	2 435	2 163	412	1 054	1 435	581	496	1 497	1 349	606	341	465	667	13 500
05	Mar	2 489	2 063	413	1 112	1 137	638	530	1 539	1 436	638	379	472	709	13 555
	Jun	2 576	2 141	404	1 126	1 140	691	539	1 555	1 489	646	379	465	710	13 861
	Set	2 558	2 082	413	1 101	1 135	613	538	1 507	1 477	642	378	472	731	13 647
	Dez	2 581	2 033	406	1 123	939	583	555	1 497	1 412	647	372	466	755	13 367
06	Mar	2 552	2 005	414	1 144	968	634	551	1 501	1 444	645	360	419	740	13 376
	Jun	2 582	2 011	410	1 141	999	621	562	1 503	1 500	651	402	445	751	13 578
	Set	2 520	2 010	412	1 166	997	611	565	1 517	1 485	662	407	453	761	13 566
	Dez	2 541	1 946	404	1 137	1 000	599	570	1 476	1 535	680	416	474	760	13 539
07	Mar	2 663	1 960	414	1 173	1 028	621	568	1 585	1 582	694	423	499	775	13 985
	Jun	2 745	1 992	403	1 194	1 067	714	580	1 596	1 607	728	434	499	798	14 358
	Set	2 759	2 030	407	1 204	1 081	664	602	1 622	1 653	759	482	505	822	14 589
	Dez	2 836	1 948	399	1 232	1 176	657	608	1 555	1 672	774	484	505	833	14 680
		1 (19.1%)(3) Manufacture of food products, beverages and tobacco	2 (13.8%) Manufacture of textiles	3 (2.8%) Manufacture of leather and leather products	4 (8.3%) Wood and cork industries and articles thereof	5 (7.6%) Manufacture of pulp, paper and paper products; publishing and printing	6 (4.6%) Manufacture of coke, refined oil products , of chemical products and man-made fibres	7 (4.1%) Manufacture of rubber and plastic products	8 (11.0%) Manufacture of other non-metallic mineral products	9 (11.3%) Base metal industries and manufacture of metal products	10 (5.1%) Manufacture of machinery and equipment, non elsewhere classified	11 (3.2%) Manufacture of electrical and optical equipment	12 (3.5%) Manufacture of transport equipment	13 (5.6%) Manufactu-ring industries, non elsewhere classified	14=1+...+13 Total

(1) Empréstimos concedidos por bancos, caixas económicas, caixas de crédito agrícola mútuo, instituições financeiras de crédito, sociedades de factoring, sociedades de locação financeira, sociedades emitentes ou gestoras de cartões de crédito, sociedades financeiras para aquisições a crédito e outras sociedades financeiras. / Loans extended by banks, savings banks, mutual agricultural credit banks, credit financial institutions, financial leasing companies, credit card issuing and managing companies, credit-purchase financing companies and other financial intermediaries.
(2) Inclui créditos cedidos em operações de titularização. Não inclui créditos abatidos ao activo. / It includes securitised loans. It does not include written-off loans.
(3) Peso médio, em percentagem, dos empréstimos concedidos às sociedades não financeiras de cada ramo de actividade, nos trimestres do último ano civil completo disponível. / Percent average weight of loans to non-financial corporations by branch of activity, in terms of the four quarters of the last complete calendar year available.

B.9.1.6 REPARTIÇÃO POR RAMO DE ACTIVIDADE ECONÓMICA DOS RÁCIOS DE CRÉDITO VENCIDO DAS SOCIEDADES NÃO FINANCEIRAS DA INDÚSTRIA TRANSFORMADORA(1),(2),(3)

BREAKDOWN OF NON-PERFORMING LOANS RATIO OF NON-FINANCIAL CORPORATIONS OF THE MANUFACTURING INDUSTRY BY BRANCH OF ACTIVITY(1),(2),(3)

Fonte / Source: Banco de Portugal — Em percentagem / In percentages

		Indústrias alimentares, das bebidas e do tabaco	Indústria têxtil	Indústria do couro e de produtos do couro	Indústrias da madeira e da cortiça e suas obras	Indústrias de pasta, de papel e cartão e seus artigos; edição e impressão	Fabricação de coque, produtos petrolíferos refinados e de produtos químicos e de fibras sintéticas ou artificiais	Fabricação de artigos de borracha e de matérias plásticas	Fabricação de outros produtos minerais não metálicos	Indústrias metalúrgicas de base e de produtos metálicos	Fabricação de máquinas e de equipamentos, n. e.	Fabricação de equipamento eléctrico e de óptica	Fabricação de material de transporte	Indústrias transformadoras, n. e.	Total
		1	2	3	4	5	6	7	8	9	10	11	12	13	14
03	Mar	3.9	7.4	9.6	6.8	2.7	1.0	2.6	3.2	2.5	4.6	8.4	4.2	5.4	4.6
	Jun	4.1	7.6	10.7	6.6	2.4	1.1	2.9	2.9	2.4	4.5	8.3	4.3	5.9	4.7
	Set	4.0	6.6	10.3	6.9	2.5	1.0	2.6	2.7	2.6	4.3	4.0	4.8	5.5	4.3
	Dez	3.6	6.3	10.6	5.3	2.2	1.3	2.6	2.2	2.6	4.1	3.0	7.0	5.4	4.1
04	Mar	3.7	6.1	10.8	5.4	2.4	1.2	2.4	2.4	2.5	4.1	2.7	6.4	5.4	4.1
	Jun	3.4	5.8	10.9	5.1	2.2	1.2	2.1	2.4	2.1	3.3	2.5	4.6	5.3	3.8
	Set	3.3	6.7	10.2	5.2	2.0	1.0	1.9	2.6	2.0	3.4	2.4	3.3	4.5	3.8
	Dez	3.2	6.3	10.2	4.3	1.9	1.0	1.8	2.3	1.7	3.0	2.2	3.1	3.8	3.4
05	Mar	3.4	6.6	10.0	4.5	2.8	1.1	1.7	2.3	1.8	3.7	2.0	3.6	4.0	3.7
	Jun	3.9	7.1	11.1	4.5	3.0	1.3	1.6	2.7	1.8	3.9	1.9	3.5	3.7	3.9
	Set	3.8	7.3	9.8	4.4	2.7	1.7	1.5	3.0	1.9	3.7	1.9	3.5	3.5	3.9
	Dez	3.5	7.2	8.8	4.2	3.0	2.0	1.3	3.0	2.1	3.4	1.8	3.3	3.8	3.9
06	Mar	3.7	7.7	8.7	4.3	3.2	2.1	1.4	2.9	2.1	3.4	1.8	3.6	4.0	4.0
	Jun	3.7	7.7	9.3	4.4	3.3	1.8	1.2	2.5	2.1	3.5	1.2	4.1	4.0	3.9
	Set	3.9	8.0	9.4	4.8	3.2	1.9	1.2	2.4	2.3	3.1	1.5	3.5	3.8	4.0
	Dez	3.3	8.3	11.2	4.9	3.1	2.0	1.1	3.0	2.2	3.3	1.8	3.0	4.1	4.1
07	Mar	3.1	8.5	12.2	5.1	3.0	1.8	1.1	2.6	2.4	3.3	2.6	3.0	4.4	4.1
	Jun	3.2	8.3	11.9	5.2	2.8	1.3	1.2	2.7	2.4	3.3	2.4	2.4	4.4	4.0
	Set	3.1	8.5	11.7	5.1	2.8	1.5	1.2	2.8	2.4	3.2	2.2	2.1	4.7	4.0
	Dez	2.5	7.0	11.4	3.8	2.5	1.2	1.2	2.2	2.0	2.8	2.8	1.3	5.0	3.4
		1 Manufacture of food products, beverages and tobacco	2 Manufacture of textiles	3 Manufacture of leather and leather products	4 Wood and cork industries and articles thereof	5 Manufacture of pulp, paper and paper products; publishing and printing	6 Manufacture of coke, refined oil products , of chemical products and man-made fibres	7 Manufacture of rubber and plastic products	8 Manufacture of other non-metallic mineral products	9 Base metal industries and manufacture of metal products	10 Manufacture of machinery and equipment, non elsewhere classified	11 Manufacture of electrical and optical equipment	12 Manufacture of transport equipment	13 Manufactu-ring industries, non elsewhere classified	14 Total

(1) Empréstimos concedidos por bancos, caixas económicas, caixas de crédito agrícola mútuo, instituições financeiras de crédito, sociedades de factoring, sociedades de locação financeira, sociedades emitentes ou gestoras de cartões de crédito, sociedades financeiras para aquisições a crédito e outras sociedades financeiras. / Loans extended by banks, savings banks, mutual agricultural credit banks, credit financial institutions, financial leasing companies, credit card issuing and managing companies, credit-purchase financing companies and other financial intermediaries.
(2) Inclui créditos cedidos em operações de titularização. Não inclui créditos abatidos ao activo./ It includes securitised loans. It does not include written-off loans.
(3) Crédito vencido/crédito concedido, em cada ramo de actividade, em percentagem. / Non-performing loans/ total loans by branch of activity in percentage.

B.9.1.7 PERCENTAGEM DE SOCIEDADES NÃO FINANCEIRAS POR ESCALÕES DE CRÉDITO CONCEDIDO(1),(2),(3)

BREAKDOWN OF THE PERCENTAGE OF NON-FINANCIAL CORPORATIONS BY BRACKET OF CREDIT AMOUNT (1),(2),(3)

Fonte / Source: Banco de Portugal

Em percentagem / In percentages

		Inferior a 20	20 - 50	50 - 100	100 - 200	200 - 400	400 - 1000	1 000 - 5 000	Superior a 5 000
		1	2	3	4	5	6	7	8
03	Mar	41.1	18.2	12.2	9.8	7.1	6.0	4.7	1.1
	Jun	41.8	18.0	12.0	9.6	7.0	5.9	4.6	1.1
	Set	41.4	18.2	12.1	9.7	7.0	5.9	4.6	1.1
	Dez	41.3	18.3	12.0	9.7	7.0	5.9	4.6	1.1
04	Mar	41.7	18.3	12.0	9.7	6.9	5.8	4.6	1.1
	Jun	41.8	18.2	11.9	9.7	6.9	5.8	4.6	1.1
	Set	41.8	18.2	11.9	9.6	6.9	5.9	4.6	1.1
	Dez	41.5	18.2	11.9	9.6	7.0	5.9	4.6	1.1
05	Mar	41.6	18.2	11.9	9.6	7.0	5.9	4.6	1.2
	Jun	41.3	18.4	12.0	9.7	7.0	5.9	4.6	1.2
	Set	41.3	18.4	12.0	9.7	6.9	5.9	4.7	1.2
	Dez	40.8	18.5	12.0	9.6	7.0	6.0	4.7	1.2
06	Mar	40.2	18.7	12.2	9.8	7.1	6.1	4.8	1.2
	Jun	40.7	18.5	12.0	9.7	7.1	6.0	4.8	1.2
	Set	40.6	18.5	11.9	9.7	7.1	6.1	4.8	1.2
	Dez	40.1	18.7	12.1	9.7	7.2	6.1	4.8	1.3
07	Mar	40.2	18.5	12.1	9.7	7.2	6.1	4.8	1.3
	Jun	40.1	18.7	12.0	9.7	7.2	6.1	4.9	1.3
	Set	40.2	18.5	12.0	9.7	7.2	6.2	4.9	1.3
	Dez	39.6	18.6	12.0	9.8	7.3	6.3	5.0	1.3
		1	2	3	4	5	6	7	8
		Below 20	20 - 50	50 - 100	100 - 200	200 - 400	400 - 1,000	1,000 - 5,000	Above 5,000

(1) Empréstimos concedidos por bancos, caixas económicas, caixas de crédito agrícola mútuo, instituições financeiras de crédito, sociedades de factoring, sociedades de locação financeira, sociedades emitentes ou gestoras de cartões de crédito, sociedades financeiras para aquisições a crédito e outras sociedades financeiras. / Loans extended by banks, savings banks, mutual agricultural credit banks, credit financial institutions, financial leasing companies, credit card issuing and managing companies, credit-purchase financing companies and other financial intermediaries.
(2) Inclui créditos cedidos em operações de titularização. Não inclui créditos abatidos ao activo./ It includes securitised loans. It does not include written-off loans.
(3) Escalões de crédito em milhares de euros. / Brackets of credit amount in thousands of euros.

B.9.1.8 ENDIVIDAMENTO MÉDIO DAS SOCIEDADES NÃO FINANCEIRAS POR ESCALÕES DE CRÉDITO CONCEDIDO(1),(2),(3)

BREAKDOWN OF AVERAGE INDEBTEDNESS OF NON-FINANCIAL CORPORATIONS BY BRACKET OF CREDIT AMOUNT (1),(2),(3)

Fonte / Source: Banco de Portugal

10^3 euros

		Inferior a 20	20 - 50	50 - 100	100 - 200	200 - 400	400 - 1000	1 000 - 5 000	Superior a 5000	Total
		1	2	3	4	5	6	7	8	9
03	Mar	7.3	32.4	71.5	141.6	281.9	627.8	2 083.4	20 873.1	415.4
	Jun	7.2	32.3	71.4	141.7	282.1	627.9	2 081.7	20 637.8	411.7
	Set	7.3	32.0	70.9	140.7	280.0	626.6	2 079.0	20 525.3	410.0
	Dez	7.3	32.1	70.8	140.8	279.7	626.8	2 084.4	20 560.6	412.2
04	Mar	7.2	32.0	70.7	140.8	279.8	625.3	2 077.7	20 791.5	411.0
	Jun	7.2	32.2	70.8	141.3	280.5	627.3	2 081.1	20 339.6	410.7
	Set	7.2	32.2	70.6	140.9	280.2	623.8	2 076.9	20 067.0	409.9
	Dez	7.2	32.0	70.5	140.3	279.4	623.5	2 074.0	19 715.7	409.2
05	Mar	7.2	32.2	71.1	141.5	281.8	625.7	2 069.1	19 321.0	406.2
	Jun	7.2	32.2	71.1	141.6	282.5	626.8	2 058.6	19 238.9	414.9
	Set	7.2	32.3	71.2	141.8	282.4	625.9	2 070.2	19 345.4	415.4
	Dez	7.2	32.3	71.2	141.5	282.3	625.6	2 075.9	19 157.4	420.9
06	Mar	7.3	32.2	71.0	141.6	282.1	625.5	2 076.0	19 553.2	426.6
	Jun	7.2	32.3	71.1	141.6	282.3	626.3	2 076.2	19 504.9	428.9
	Set	7.2	32.3	71.1	141.5	282.0	627.0	2 090.7	19 667.8	432.4
	Dez	7.2	32.3	71.0	141.6	282.0	628.7	2 085.2	19 478.9	435.6
07	Mar	7.2	32.2	71.1	141.6	281.8	625.8	2 085.0	19 607.1	439.7
	Jun	7.2	32.2	71.1	141.7	281.8	626.0	2 086.4	19 886.4	448.0
	Set	7.2	32.2	71.0	141.6	281.4	626.8	2 087.2	20 055.7	453.4
	Dez	7.2	32.3	71.0	141.4	281.5	626.9	2 098.7	19 945.5	464.3
		1	2	3	4	5	6	7	8	9
		Below 20	20 - 50	50 - 100	100 - 200	200 - 400	400 - 1,000	1,000 - 5,000	Above 5,000	Total

(1) Empréstimos concedidos por bancos, caixas económicas, caixas de crédito agrícola mútuo, instituições financeiras de crédito, sociedades de factoring, sociedades de locação financeira, sociedades emitentes ou gestoras de cartões de crédito, sociedades financeiras para aquisições a crédito e outras sociedades financeiras. / Loans extended by banks, savings banks, mutual agricultural credit banks, credit financial institutions, financial leasing companies, credit card issuing and managing companies, credit-purchase financing companies and other financial intermediaries.
(2) Inclui créditos cedidos em operações de titularização. Não inclui créditos abatidos ao activo./ It includes securitised loans. It does not include written-off loans.
(3) Escalões de crédito em milhares de euros. / Brackets of credit amount in thousands of euros.

B.9.1.9 PERCENTAGEM DE SOCIEDADES NÃO FINANCEIRAS COM CRÉDITO VENCIDO POR ESCALÕES DE CRÉDITO CONCEDIDO[(1),(2),(3),(4)]

BREAKDOWN OF THE PERCENTAGE OF NON-FINANCIAL CORPORATIONS WITH NON-PERFORMING LOANS BY BRACKET OF CREDIT AMOUNT[(1),(2),(3),(4)]

Fonte / Source: Banco de Portugal

Em percentagem / In percentages

		Inferior a 20	20 - 50	50 - 100	100 - 200	200 - 400	400 - 1 000	1 000 - 5 000	Superior a 5 000	Total
		1	2	3	4	5	6	7	8	9
03	Mar	13.1	14.2	15.6	15.2	14.7	14.2	13.4	10.6	14.0
	Jun	12.9	14.6	15.8	14.9	14.5	13.8	13.3	9.2	13.9
	Set	13.2	14.5	15.4	14.8	14.1	13.3	12.6	10.0	13.9
	Dez	13.3	14.1	14.6	13.5	13.4	12.1	11.1	8.9	13.4
04	Mar	13.5	14.7	14.9	14.2	14.0	12.8	12.0	9.5	13.8
	Jun	12.7	13.0	13.8	13.4	12.9	12.3	11.5	7.7	12.8
	Set	13.1	13.2	13.8	13.3	13.0	12.1	11.4	7.1	13.0
	Dez	13.5	12.6	12.8	12.3	11.4	10.4	9.9	5.4	12.5
05	Mar	14.5	13.5	13.6	12.6	12.1	11.4	11.1	6.9	13.5
	Jun	14.8	13.5	13.2	12.4	11.7	11.4	10.9	6.8	13.5
	Set	15.2	13.4	13.3	12.2	11.6	11.0	10.9	6.9	13.6
	Dez	14.9	12.8	12.6	11.1	10.7	10.0	9.1	5.7	12.9
06	Mar	14.8	13.1	13.2	12.0	11.6	11.2	10.8	7.1	13.3
	Jun	15.2	13.2	13.1	12.1	11.8	11.3	10.8	7.0	13.5
	Set	15.9	13.8	13.7	12.4	12.4	11.9	11.2	7.9	14.1
	Dez	15.5	13.7	13.2	12.0	11.3	11.0	10.1	6.5	13.6
07	Mar	16.6	14.4	14.1	12.9	12.5	12.0	11.9	8.9	14.6
	Jun	17.1	14.6	14.3	13.4	12.2	11.9	11.3	8.4	14.9
	Set	18.6	14.9	14.5	13.5	12.6	11.8	12.3	9.4	15.6
	Dez	18.3	14.5	13.7	13.1	11.5	10.9	11.1	7.9	15.1
		1 Below 20	2 20 - 50	3 50 - 100	4 100 - 200	5 200 - 400	6 400 - 1,000	7 1,000 - 5,000	8 Above 5,000	9 Total

(1) Empréstimos concedidos por bancos, caixas económicas, caixas de crédito agrícola mútuo, instituições financeiras de crédito, sociedades de factoring, sociedades de locação financeira, sociedades emitentes ou gestoras de cartões de crédito, sociedades financeiras para aquisições a crédito e outras sociedades financeiras. / Loans extended by banks, savings banks, mutual agricultural credit banks, credit financial institutions, financial leasing companies, credit card issuing and managing companies, credit-purchase financing companies and other financial intermediaries.
(2) Inclui créditos cedidos em operações de titularização. Não inclui créditos abatidos ao activo./ It includes securitised loans. It does not include written-off loans.
(3) Escalões de crédito em milhares de euros. / Brackets of credit amount extended in thousands of euros.
(4) Número de sociedades com crédito vencido/número de sociedades com crédito concedido, em cada escalão, em percentagem. / Number of corporations with non-performing loans/number of corporations with credit in each bracket, in percentage.

B.9.1.10 RÁCIO DE CRÉDITO VENCIDO DAS SOCIEDADES NÃO FINANCEIRAS POR ESCALÕES DE CRÉDITO CONCEDIDO[(1),(2),(3),(4)]

BREAKDOWN OF NON-PERFORMING LOANS RATIO OF NON-FINANCIAL CORPORATIONS BY BRACKET OF CREDIT AMOUNT[(1),(2),(3),(4)]

Fonte / Source: Banco de Portugal

Em percentagem / In percentages

		Inferior a 20	20 - 50	50 - 100	100 - 200	200 - 400	400 - 1 000	1 000 - 5 000	Superior a 5 000	Total
		1	2	3	4	5	6	7	8	9
03	Mar	8.5	7.7	7.8	6.5	5.7	4.9	3.4	0.9	2.6
	Jun	8.2	7.8	7.6	6.5	5.7	4.9	3.5	1.0	2.6
	Set	7.9	7.4	7.2	6.5	5.4	4.9	3.3	1.0	2.5
	Dez	8.1	7.5	7.1	5.9	5.3	4.5	3.1	0.7	2.3
04	Mar	8.1	7.6	7.0	6.0	5.4	4.7	3.2	0.7	2.3
	Jun	7.8	6.7	6.2	5.2	4.9	4.2	2.8	0.6	2.1
	Set	7.8	6.6	5.9	5.1	4.8	4.1	3.0	0.6	2.1
	Dez	7.8	6.4	5.6	4.9	4.5	3.8	2.7	0.5	1.9
05	Mar	9.0	7.4	6.6	5.3	4.8	4.1	2.8	0.5	2.0
	Jun	9.0	7.4	6.4	5.1	4.8	4.2	2.9	0.6	2.1
	Set	9.3	7.4	6.4	5.1	4.7	4.1	3.0	0.6	2.1
	Dez	9.2	7.2	6.2	4.9	4.6	3.9	2.6	0.5	1.9
06	Mar	9.1	7.1	6.3	5.1	4.6	4.2	2.8	0.6	2.0
	Jun	9.3	7.0	6.2	4.9	4.6	4.1	2.8	0.4	1.9
	Set	9.7	7.3	6.4	5.0	4.7	4.4	2.8	0.5	2.0
	Dez	9.7	7.3	6.2	4.9	4.2	4.1	2.7	0.4	1.9
07	Mar	10.2	7.5	6.4	5.0	4.5	4.4	3.0	0.5	2.0
	Jun	10.5	7.6	6.3	5.1	4.5	4.2	2.9	0.5	2.0
	Set	10.9	7.7	6.3	5.2	4.5	4.1	2.9	0.5	2.0
	Dez	10.6	7.3	6.0	4.8	4.0	3.5	2.6	0.4	1.7
		1 Below 20	2 20 - 50	3 50 - 100	4 100 - 200	5 200 - 400	6 400 - 1,000	7 1,000 - 5,000	8 Above 5,000	9 Total

(1) Empréstimos concedidos por bancos, caixas económicas, caixas de crédito agrícola mútuo, instituições financeiras de crédito, sociedades de factoring, sociedades de locação financeira, sociedades emitentes ou gestoras de cartões de crédito, sociedades financeiras para aquisições a crédito e outras sociedades financeiras. / Loans extended by banks, savings banks, mutual agricultural credit banks, credit financial institutions, financial leasing companies, credit card issuing and managing companies, credit-purchase financing companies and other financial intermediaries.
(2) Inclui créditos cedidos em operações de titularização. Não inclui créditos abatidos ao activo. / It includes securitised loans. It does not include written-off loans.
(3) Escalões de crédito em milhares de euros. / Brackets of credit amount in thousands of euros.
(4) Crédito vencido/ crédito concedido, em cada escalão, em percentagem. / Non-performing loans/ total loans in each bracket, in percentage.

B.10 Mercado monetário interbancário

B.10 Interbank money market

B.10.1 MERCADO MONETÁRIO INTERBANCÁRIO (MMI)[1][2]
Taxas de juro e montantes

INTERBANK MONEY MARKET (MMI)[1][2]
Interest rates and amounts

Fonte / Source: Banco de Portugal

Montantes / Amounts: 10^6 euros – Taxas de juro / Interest rates: %

		Overnight						5 a 9 dias						Total do MMI		
		Data valor do próprio dia		Data valor de 1 dia		Data valor diferida de 2 dias		Data valor do próprio dia		Data valor diferida de 1 dia		Data valor diferida de 2 dias		Data valor do próprio dia	Data valor diferida de 1 dia	Data valor diferida de 2 dias
		Taxa de juro	Montante	Taxa de juro	Montante	Taxa de juro	Montante	Taxa de juro	Montante	Taxa de juro	Montante	Taxa de juro	Montante	Montante	Montante	Montante
		1	2	3	4	5	6	7	8	9	10	11	12	13	14	15
07	Ago	4.029	2 566.3	4.077	15 980.0	4.100	760.0	.	.	4.087	35.0	.	.	2 683.3	16 827.5	787.3
	Set	4.001	2 579.2	4.096	16 765.0	4.020	950.0	.	.	.	.	.	.	2 691.7	16 826.7	956.0
	Out	3.932	3 150.1	4.006	18 381.0	3.952	1 655.0	.	.	.	.	.	.	3 464.2	18 469.9	1 705.5
	Nov	3.993	3 131.0	4.050	17 175.0	.	.	4.040	30.0	.	.	.	.	3 361.0	17 276.6	11.0
	Dez	3.829	2 723.8	3.963	15 250.0	.	.	3.850	30.0	4.140	12.3	.	.	2 865.8	16 482.6	10.0
08	Jan	3.989	2 734.3	4.048	20 930.0	.	.	.	.	4.080	30.0	4.090	60.0	2 873.8	21 066.6	78.0
08	Jan 01	.	.	.	.	.	.	.	.	.	.	.	.	.	.	.
	02	3.758	102.0	3.800	1 010.0	.	.	.	.	4.080	30.0	.	.	152.0	1 040.0	.
	03	3.818	94.5	4.053	1 060.0	.	.	.	.	.	.	.	.	94.5	1 067.4	.
	04	4.053	144.0	4.150	1 015.0	.	.	.	.	.	.	.	.	144.0	1 015.0	.
	07	4.087	114.9	4.120	1 000.0	.	.	.	.	.	.	.	.	114.9	1 010.0	.
	08	4.095	107.9	4.160	990.0	.	.	.	.	.	.	4.120	30.0	107.9	990.0	30.0
	09	4.132	111.9	4.180	950.0	.	.	.	.	.	.	.	.	111.9	959.5	.
	10	4.018	118.8	4.050	965.0	.	.	.	.	.	.	.	.	168.8	965.0	2.0
	11	3.797	132.4	3.950	940.0	.	.	.	.	.	.	.	.	132.4	942.0	.
	14	3.849	124.8	4.030	935.0	.	.	.	.	.	.	.	.	134.3	942.6	10.0
	15	4.069	127.1	4.030	940.0	.	.	.	.	.	.	.	.	127.1	940.0	2.0
	16	4.015	143.0	4.050	935.0	.	.	.	.	.	.	.	.	143.0	935.0	.
	17	3.982	126.3	4.010	935.0	.	.	.	.	.	.	.	.	156.3	943.5	2.0
	18	3.943	168.1	4.000	935.0	.	.	.	.	.	.	.	.	168.1	947.4	.
	21	3.958	122.5	4.000	935.0	.	.	.	.	.	.	4.060	30.0	122.5	935.0	30.0
	22	3.964	138.6	4.020	940.0	.	.	.	.	.	.	.	.	138.6	952.6	.
	23	3.966	118.8	4.000	935.0	.	.	.	.	.	.	.	.	118.8	935.0	.
	24	3.972	122.3	4.000	930.0	.	.	.	.	.	.	.	.	122.3	938.6	.
	25	3.982	96.6	4.010	915.0	.	.	.	.	.	.	.	.	96.6	915.0	.
	28	3.991	140.8	4.040	925.0	.	.	.	.	.	.	.	.	140.8	935.8	.
	29	4.020	135.6	4.100	925.0	.	.	.	.	.	.	.	.	135.6	930.0	2.0
	30	4.102	113.0	4.180	910.0	.	.	.	.	.	.	.	.	113.0	922.2	.
	31	4.148	130.4	4.120	905.0	.	.	.	.	.	.	.	.	130.4	905.0	.
		1	2	3	4	5	6	7	8	9	10	11	12	13	14	15
		Interest rate	Amount	Interest rate	Amount	Interest rate	Amount	Interest rate	Amount	Interest rate	Amount	Interest rate	Amount	Amount	Amount	Amount
		Value date of same day		Value date deferred 1 day		Value date deferred 2 days		Value date of same day		Value date deferred 1 day		Value date deferred 2 days		Value date of same day	Value date deferred 1 day	Value date deferred 2 days
		Overnight						5 to 9 days						Total of MMI		

(1) Informação relativa às operações realizadas no Mercado Monetário Interbancário doméstico, sem exigência de garantia, no qual as instituições participantes permutam fundos representados por depósitos à ordem no Banco de Portugal, denominados em euros, sendo estas operações processadas e liquidadas através do SITEME (Sistema Electrónico de Transferências de Mercado). Em cada prazo, a taxa média ponderada e o montante apenas tomam em consideração operações de montante igual ou superior a 1 milhão de euros. Apenas é apresentada informação relativa ao prazo overnight e ao prazo de 5 a 9 dias, dada a pouca representatividade no mercado dos restantes prazos. A informação sobre taxas de juro e respectivos montantes transaccionados relativa às restantes maturidades que não são apresentadas no quadro pode ser obtida no sítio do Banco de Portugal na internet (www.bportugal.pt) por recurso às séries longas./ Data on unsecured transactions made in the domestic Interbank Money Market, where participant institutions exchange funds represented by deposits with Banco de Portugal, denominated in euros; these transactions are processed and settled through SITEME (Markets Electronic Transfer System). The weighted average rate and amount of any maturity do not take into account operations below 1 million euros. Only data on overnight and 5 to 9 days maturities is displayed, as trading in other maturities is very thin. Data on interest rates and traded amounts related to other maturities than those displayed in the table can be obtained at Banco de Portugal website (www.bportugal.pt) in historical series.
(2) Nos dias feriado em Portugal, não são contratadas quaisquer operações no Mercado Monetário Interbancário doméstico. / On Portuguese holidays, there are no transactions in the domestic Interbank Money Market.

B.11 Mercado de títulos

B.11 Securities markets

B.11.1.1 TÍTULOS EMITIDOS - TOTAL DE ACÇÕES E TÍTULOS DE DÍVIDA

Por prazo, moeda, mercado de emissão e sector institucional do emitente

Emissões líquidas

Fonte / Source: Banco de Portugal

SECURITIES ISSUED – TOTAL SHARES AND DEBT SECURITIES

By maturity, currency, issuance market and issuing sector

Net issues

10^6 euros

		Tipo de título									Sector institucional do emitente				Total
		Títulos de dívida							Acções						
		Prazo		Moeda		Mercado de emissão									
		Curto prazo	Médio e longo prazos	Euro[1]	Outras moedas	Portugal	Outros países da área do euro	Países fora da área do euro	Cotadas	Não cotadas	Instituições financeiras monetárias	Instituições financeiras não monetárias	Administrações Públicas	Sector não financeiro (excepto Administrações Públicas)	
		1	2	3	4	5	6	7	8	9	10	11	12	13	14
05		4 982	4 946	11 933	-2 004	13 938	-3 603	-407	662	2 549	-9 765	4 512	11 805	6 587	13 139
06		-1 436	13 155	11 953	-233	11 149	-59	630	1 626	3 029	3 181	2 546	4 142	6 505	16 374
07		3 557	22 351	25 780	130	24 605	-777	2 079	163	2 795	15 683	2 519	1 866	8 797	28 866
06	Jul	-1 695	-860	-2 556	1	-2 473	-22	-60	75	94	-310	-345	-1 301	-430	-2 386
	Ago	810	643	1 567	-113	1 625	-5	-166	0	69	48	-154	1 421	208	1 523
	Set	-963	2 728	1 766	-1	473	0	1 292	0	261	251	1 750	-303	328	2 026
	Out	229	-209	46	-25	657	-2	-635	95	406	-633	-603	1 045	714	522
	Nov	-383	753	403	-33	77	-30	323	0	236	160	121	-1 264	1 589	606
	Dez	2 300	4 093	6 415	-22	5 902	0	491	0	1 094	2 165	1 628	827	2 867	7 487
07	Jan	-1 735	745	-996	6	-879	0	-111	0	824	-36	-620	-102	592	-166
	Fev	1 311	-1 716	-420	15	-13	0	-392	0	116	28	-9	-1 240	933	-289
	Mar	-830	3 238	2 338	70	1 756	0	652	35	44	2 589	1 215	-500	-818	2 487
	Abr	-145	-13	-85	-73	496	-655	1	0	93	360	-521	-340	436	-65
	Mai	253	6 564	6 715	102	6 533	0	284	3	433	3 612	22	2 437	1 182	7 253
	Jun	2 293	5 820	8 124	-9	7 982	0	130	3	325	4 582	467	1 496	1 895	8 440
	Jul	-1 005	3 482	2 451	26	1 056	0	1 421	0	115	382	982	818	410	2 592
	Ago	279	-2 521	-2 246	4	-2 208	0	-34	0	87	671	-20	-2 611	-196	-2 155
	Set	1 590	866	2 474	-18	2 657	0	-201	0	125	94	141	232	2 114	2 581
	Out	1 259	2 108	3 365	1	3 589	-122	-100	0	167	1 191	-512	1 897	957	3 533
	Nov	-70	457	376	11	153	0	234	0	40	518	148	-510	271	426
	Dez	357	3 321	3 683	-4	3 483	0	195	123	427	1 692	1 226	289	1 021	4 228

	1	2	3	4	5	6	7	8	9	10	11	12	13	14
	Short-term	Medium - and long-term	Euro[1]	Other currencies	Portugal	Other euro area countries	Other countries	Quoted	Unquoted	Monetary financial institutions	Non-monetary financial institutions	General Government	Non-financial corporations (other than the General Government)	Total
	Maturity		Currency		Issuance market									
	Debt securities							Shares						
	Securities									Institutional sector of the issuer				

(1) Inclui emissões líquidas nas denominações nacionais do euro. / Includes net issues expressed in the national denominations of the euro.

B.11.1.2 TÍTULOS EMITIDOS POR INSTITUIÇÕES FINANCEIRAS MONETÁRIAS - TOTAL DE ACÇÕES E TÍTULOS DE DÍVIDA

Por prazo, moeda e mercado de emissão

Emissões líquidas

Fonte / Source: Banco de Portugal

SECURITIES ISSUED BY MONETARY FINANCIAL INSTITUTIONS – TOTAL SHARES AND DEBT SECURITIES

By maturity, currency and issuance market

Net issues

10^6 euros

		Títulos de dívida								Acções		Total
		Prazo			Moeda		Mercado de emissão					
		Curto prazo	Médio e longo prazos		Euro[1]	Outras moedas	Portugal	Outros países da área do euro	Países fora da área do euro	Cotadas	Não cotadas	
			Taxa fixa	Taxa indexada								
		1	2	3	4	5	6	7	8	9	10	11
05		-936	-2 188	-7 296	-8 398	-2 021	-4 685	-2 999	-2 736	700	-45	-9 765
06		-24	1 329	498	1 916	-112	2 713	-59	-850	1 409	-32	3 181
07		389	5 978	9 122	15 508	-17	15 389	100	0	0	195	15 683
06	Jul	0	-479	167	-312	0	-289	-22	0	0	2	-310
	Ago	20	-168	196	48	0	57	-5	-5	0	0	48
	Set	0	145	317	462	0	462	0	0	0	-211	251
	Out	-22	-625	-86	-711	-22	58	-2	-789	0	100	-633
	Nov	20	36	104	191	-30	193	-30	-2	0	0	160
	Dez	-30	2 067	67	2 105	0	2 105	0	0	0	60	2 165
07	Jan	10	-51	-23	-65	0	-65	0	0	0	29	-36
	Fev	0	98	-70	28	0	28	0	0	0	0	28
	Mar	20	1 054	1 515	2 589	0	2 589	0	0	0	0	2 589
	Abr	0	-6	350	344	0	244	100	0	0	16	360
	Mai	-30	201	3 441	3 612	0	3 612	0	0	0	0	3 612
	Jun	0	3 415	1 167	4 596	-11	4 582	0	0	0	0	4 582
	Jul	0	-16	397	382	0	382	0	0	0	0	382
	Ago	30	30	611	671	0	671	0	0	0	0	671
	Set	200	-266	160	115	-21	94	0	0	0	0	94
	Out	117	1 121	-46	1 189	2	1 191	0	0	0	0	1 191
	Nov	43	-73	548	504	14	518	0	0	0	0	518
	Dez	0	471	1 071	1 542	0	1 542	0	0	0	150	1 692

	1	2	3	4	5	6	7	8	9	10	11
	Short-term	Fixed rate	Floating rate	Euro [1]	Other currencies	Portugal	Other euro area countries	Other countries	Quoted	Unquoted	Total
		Medium - and long-term									
	Maturity			Currency		Issuance market					
	Debt securities								Shares		

(1) Inclui emissões líquidas nas denominacões nacionais do euro. / Includes net issues expressed in the national denominations of the euro.

B.11.1.3 TÍTULOS EMITIDOS POR INSTITUIÇÕES FINANCEIRAS NÃO MONETÁRIAS - TOTAL DE ACÇÕES E TÍTULOS DE DÍVIDA

SECURITIES ISSUED BY NON-MONETARY FINANCIAL INSTITUTIONS - TOTAL SHARES AND DEBT SECURITIES

Por prazo, moeda, mercado de emissão e subsector institucional

By maturity, currency, issuance market and issuing sub-sector

Emissões líquidas

Net issues

Fonte / Source: Banco de Portugal

10^6 euros

		Tipo de título										Subsector institucional			Total
		Títulos de dívida								Acções					
		Prazo			Moeda		Mercado de emissão								
		Curto prazo	Médio e longo prazos		Euro[1]	Outras moedas	Portugal	Outros países da área do euro	Países fora da área do euro	Cotadas	Não cotadas	Interme-diários financeiros	Auxiliares financeiros	Sociedades de seguros e fundos de pensões	
			Taxa fixa	Taxa indexada											
		1	2	3	4	5	6	7	8	9	10	11	12	13	14
05		-174	922	2 118	2 865	0	579	0	2 287	0	1 646	4 506	2	4	4 512
06		407	258	1 683	2 348	0	806	0	1 542	70	128	2 506	4	36	2 546
07		-408	1 012	1 792	2 396	0	468	0	1 928	30	93	2 396	3	120	2 519
06	Jul	-377	0	-39	-416	0	-416	0	0	70	2	-345	0	0	-345
	Ago	4	0	-165	-161	0	-161	0	0	0	7	-155	1	0	-154
	Set	521	0	1 221	1 742	0	466	0	1 276	0	8	1 742	1	8	1 750
	Out	-605	16	-15	-604	0	-604	0	0	0	1	-603	0	0	-603
	Nov	-128	245	2	119	0	119	0	0	0	2	121	0	0	121
	Dez	727	0	813	1 539	0	951	0	588	0	89	1 620	2	6	1 628
07	Jan	-586	0	-38	-623	0	-591	0	-33	0	3	-623	0	3	-620
	Fev	-17	0	0	-17	0	-17	0	0	0	8	-17	0	8	-9
	Mar	497	0	652	1 149	0	497	0	652	30	37	1 197	0	18	1 215
	Abr	-500	0	-34	-534	0	-500	0	-34	0	13	-522	0	0	-521
	Mai	10	0	0	10	0	10	0	0	0	13	20	0	3	22
	Jun	510	0	-48	462	0	513	0	-51	0	5	467	0	0	467
	Jul	-500	0	1 476	976	0	-500	0	1 476	0	6	982	1	0	982
	Ago	-13	0	0	-13	0	-13	0	0	0	-7	-26	0	6	-20
	Set	495	0	-356	138	0	305	0	-166	0	2	80	1	60	141
	Out	-500	0	-24	-524	0	-481	0	-44	0	12	-512	0	0	-512
	Nov	183	0	-35	148	0	193	0	-45	0	0	138	0	10	148
	Dez	12	1 015	199	1 226	0	1 053	0	173	0	0	1 213	0	13	1 226

1	2	3	4	5	6	7	8	9	10	11	12	13	14
Short-term	Fixed rate	Floating rate	Euro[1]	Other currencies	Portugal	Other euro area countries	Other countries	Quoted	Unquoted	Financial interme-diaries	Financial auxiliaries	Insurance corporations and pension funds	Total
	Medium - and long-term												
Maturity			Currency		Issuance market								
Debt securities								Shares					
Securities										Institutional sub-sector of the issuer			

(1) Inclui emissões líquidas nas denominações nacionais do euro./ Includes net issues expressed in the national denominations of the euro.

B.11.1.4 TÍTULOS EMITIDOS POR ADMINISTRAÇÕES PÚBLICAS - TOTAL DE TÍTULOS DE DÍVIDA

SECURITIES ISSUED BY THE GENERAL GOVERNMENT– TOTAL DEBT SECURITIES

Por prazo, moeda, mercado de emissão e subsector institucional

By maturity, currency, issuance market and issuing sub-sector

Emissões líquidas

Net issues

Fonte / Source: Banco de Portugal

10^6 euros

		Tipo de título								Subsector institucional				Total
		Títulos de dívida												
		Prazo			Moeda		Mercado de emissão							
		Curto prazo	Médio e longo prazos		Euro[1]	Outras moedas	Portugal	Outros países da área do euro	Países fora da área do euro	Administração Central	Administração Regional	Administração Local	Fundos da Segurança Social	
			Taxa fixa	Taxa indexada										
		1	2	3	4	5	6	7	8	9	10	11	12	13
05		2 257	9 650	-102	11 805	0	12 893	-1 077	-11	11 808	0	-3	0	11 805
06		-3 163	7 442	-137	4 259	-117	4 259	0	-117	4 262	-117	-3	0	4 142
07		-186	2 222	-169	1 928	-61	2 805	-877	-61	1 884	0	-17	0	1 866
06	Jul	-769	-533	0	-1 301	0	-1 301	0	0	-1 301	0	0	0	-1 301
	Ago	691	847	-117	1 539	-117	1 539	0	-117	1 539	-117	0	0	1 421
	Set	-1 328	1 025	0	-303	0	-303	0	0	-303	0	0	0	-303
	Out	420	625	0	1 045	0	1 045	0	0	1 045	0	0	0	1 045
	Nov	-1 152	-112	0	-1 264	0	-1 264	0	0	-1 264	0	0	0	-1 264
	Dez	845	0	-18	827	0	827	0	0	828	0	-2	0	827
07	Jan	-864	762	0	-102	0	-102	0	0	-102	0	0	0	-102
	Fev	825	-2 066	0	-1 240	0	-1 240	0	0	-1 240	0	0	0	-1 240
	Mar	-500	0	0	-500	0	-500	0	0	-500	0	0	0	-500
	Abr	476	-786	-30	-278	-61	476	-755	-61	-340	0	0	0	-340
	Mai	-560	2 997	0	2 437	0	2 437	0	0	2 437	0	0	0	2 437
	Jun	722	774	0	1 496	0	1 496	0	0	1 496	0	0	0	1 496
	Jul	-773	1 591	0	818	0	818	0	0	818	0	0	0	818
	Ago	499	-3 110	0	-2 611	0	-2 611	0	0	-2 611	0	0	0	-2 611
	Set	-767	999	0	232	0	232	0	0	232	0	0	0	232
	Out	976	1 061	-139	1 897	0	2 019	-122	0	1 915	0	-17	0	1 897
	Nov	-510	0	0	-510	0	-510	0	0	-510	0	0	0	-510
	Dez	289	0	0	289	0	289	0	0	289	0	0	0	289

1	2	3	4	5	6	7	8	9	10	11	12	13
Short-term	Fixed rate	Floating rate	Euro[1]	Other currencies	Portugal	Other euro area countries	Other countries	Central Government	Regional Government	Local Government	Social Security funds	Total
	Medium - and long-term											
Maturity			Currency		Issuance market							
Debt securities												
Securities								Institutional sub-sector of the issuer				

(1) Inclui emissões líquidas nas denominações nacionais do euro./ Includes net issues expressed in the national denominations of the euro.

B.11.1.5.1 TÍTULOS EMITIDOS PELO SECTOR NÃO FINANCEIRO (EXCEPTO ADMINISTRAÇÕES PÚBLICAS) - TOTAL DE ACÇÕES E TÍTULOS DE DÍVIDA

Por prazo, moeda e mercado de emissão

Emissões líquidas

SECURITIES ISSUED BY NON-FINANCIAL CORPORATIONS (OTHER THAN THE GENERAL GOVERNMENT) – TOTAL SHARES AND DEBT SECURITIES

By maturity, currency and issuance market

Net issues

Fonte / Source: Banco de Portugal

10^6 euros

		Títulos de dívida								Acções		Total
		Prazo			Moeda		Mercado de emissão					
		Curto prazo	Médio e longo prazos		Euro(1)	Outras moedas	Portugal	Outros países da área do euro	Países fora da área do euro	Cotadas	Não cotadas	
			Taxa fixa	Taxa indexada								
		1	2	3	4	5	6	7	8	9	10	11
05		3 835	346	1 497	5 661	17	5 153	472	54	-38	947	6 587
06		1 344	1 691	391	3 429	-4	3 370	0	55	147	2 933	6 505
07		3 762	648	1 747	5 949	208	5 944	0	213	133	2 507	8 797
06	Jul	-549	1	22	-526	1	-466	0	-60	5	90	-430
	Ago	96	0	50	142	4	190	0	-44	0	62	208
	Set	-156	0	21	-135	-1	-152	0	16	0	463	328
	Out	436	0	-123	316	-3	158	0	155	95	305	714
	Nov	877	593	-115	1 358	-3	1 029	0	325	0	234	1 589
	Dez	758	1 107	57	1 944	-22	2 019	0	-97	0	945	2 867
07	Jan	-296	0	96	-206	6	-122	0	-78	0	792	592
	Fev	503	0	321	810	15	1 217	0	-392	0	108	933
	Mar	-847	0	17	-900	70	-830	0	0	5	7	-818
	Abr	-121	185	308	383	-12	276	0	96	0	64	436
	Mai	834	1	-76	657	102	475	0	284	3	420	1 182
	Jun	1 060	36	476	1 570	2	1 391	0	181	3	320	1 895
	Jul	268	0	33	275	26	356	0	-55	0	109	410
	Ago	-238	1	-53	-293	4	-255	0	-34	0	94	-196
	Set	1 662	12	317	1 989	3	2 026	0	-35	0	122	2 114
	Out	666	1	135	803	-1	859	0	-56	0	154	957
	Nov	214	11	6	235	-3	-48	0	279	0	40	271
	Dez	56	400	165	626	-4	599	0	22	123	277	1 021

	1	2	3	4	5	6	7	8	9	10	11
	Short-term	Fixed rate	Floating rate	Euro(1)	Other currencies	Portugal	Other euro area countries	Other countries	Quoted	Unquoted	Total
		Medium - and long-term									
	Maturity			Currency		Issuance market					
	Debt securities								Shares		

(1) Inclui emissões líquidas nas denominações nacionais do euro./ Includes net issues expressed in the national denominations of the euro.

B.11.1.5.2 TÍTULOS EMITIDOS PELO SECTOR NÃO FINANCEIRO (EXCEPTO ADMINISTRAÇÕES PÚBLICAS) - TOTAL DE ACÇÕES E TÍTULOS DE DÍVIDA

Por ramo de actividade económica

Emissões líquidas

SECURITIES ISSUED BY NON-FINANCIAL CORPORATIONS (OTHER THAN THE GENERAL GOVERNMENT) – TOTAL SHARES AND DEBT SECURITIES

By branch of activity of issuing non-financial corporation

Net issues

Fonte / Source: Banco de Portugal

10^6 euros

		Agricultura, produção animal,caça, silvicultura, pesca e indústrias extractivas	Indústrias transforma-doras	das quais:			Produção e distribuição de electricidade gás e água	Construção	Comércio por grosso e a retalho, rep. de veículos automóveis, motociclos e de bens de uso pessoal e doméstico	Transportes, armazenagem e comunicações	Alojamento e restauração (restaurantes e similares)	Actividades imobiliárias, alugueres e serviços prestados às empresas	Educação, saúde e outras act. de serviços colectivos, sociais e pessoais	Total
				Indústrias da pasta de papel e cartão e seus artigos, edição e impressão	Indústrias alimentares, das bebidas e do tabaco	Fabricação de outros produtos minerais não metálicos								
		1	2	3	4	5	6	7	8	9	10	11	12	13
05		71	744	369	132	57	121	226	483	2 084	111	2 810	-62	6 587
06		11	408	-9	99	75	842	243	373	1 403	58	3 115	52	6 505
07		52	994	366	160	212	-1 314	2 383	718	1 394	80	4 465	20	8 793
06	Jul	-1	45	0	47	-17	-57	6	4	-47	0	-390	9	-430
	Ago	2	55	9	2	5	20	-58	22	83	5	69	11	208
	Set	1	11	-1	-16	0	108	11	9	39	0	144	2	328
	Out	-3	64	0	9	46	3	7	36	35	8	527	37	714
	Nov	2	38	0	15	6	292	13	-15	428	3	824	3	1 589
	Dez	3	68	3	22	22	157	10	65	934	25	1 576	29	2 867
07	Jan	4	38	2	-1	13	-675	1 349	64	-131	8	-104	38	592
	Fev	2	385	299	-6	58	-387	431	32	67	4	396	4	933
	Mar	3	24	0	-25	-4	-307	274	120	-22	5	-924	10	-818
	Abr	0	-25	1	-8	-30	0	-6	19	232	2	206	6	433
	Mai	5	71	0	38	-26	9	-45	101	118	15	907	1	1 181
	Jun	10	275	-1	45	206	13	204	40	107	1	1 240	6	1 894
	Jul	8	94	2	63	-9	12	24	36	66	2	174	-6	410
	Ago	4	7	0	8	-22	131	-112	37	85	18	-367	1	-196
	Set	3	13	16	-7	21	-8	5	217	843	4	1 077	-40	2 114
	Out	3	129	49	35	18	-64	183	-22	-3	13	722	-3	957
	Nov	5	10	0	14	-2	-17	19	42	-7	2	226	-9	270
	Dez	7	-27	-1	4	-12	-21	56	33	41	6	914	12	1 021

	1	2	3	4	5	6	7	8	9	10	11	12	13
	Agriculture, hunting, forestry, fishing, mining and quarrying	Manufacturing	Polp, paper, and paperboard industries and articles thereof; publishing and printing	Food, beverage and tobacco	Manufacture of other non-metallic mineral produts	Production and distribution of electricity, gas and water	Construction	Wholesale and retail trade; repair of motor vehicles motorcycles and personal and household goods	Transport, storage and communi-cations	Hotels snd catering (restaurants and other)	Real estate, rental and supply of services to non-financial corporations	Education, health and other community, social and personal service activities	Total
			of which:										

B.11.2.1 TÍTULOS EMITIDOS - TOTAL DE ACÇÕES E TÍTULOS DE DÍVIDA

Por prazo, moeda, mercado de emissão e sector institucional do emitente

SECURITIES ISSUED – TOTAL SHARES AND DEBT SECURITIES

By maturity, currency, issuance market and issuing sector

Saldos em fim de mês — **End-of-month figures**

Fonte / Source: Banco de Portugal — 10^6 euros

		Tipo de Título										Sector institucional do emitente				
		Títulos de dívida								Acções						Total
		Prazo			Moeda		Mercado de emissão									
		Curto prazo	Médio e longo prazos		Euro(1)	Outras moedas	Portugal	Outros países da área do euro	Países fora da área do euro	Cotadas	Não cotadas	Instituições financeiras monetárias	Instituições financeiras não monetárias	Administrações públicas	Sector não financeiro (excepto administrações públicas)	
			Taxa fixa	Taxa indexada												
		1	2	3	4	5	6	7	8	9	10	11	12	13	14	15
03		14 969	75 399	27 170	113 796	3 742	101 376	8 594	7 568	49 571	69 933	49 971	13 828	67 869	105 374	237 043
04		22 611	76 827	26 309	122 945	2 803	109 861	8 247	7 640	54 107	76 159	47 198	17 569	74 650	116 597	256 014
05		27 614	85 207	22 789	134 554	1 057	123 499	4 650	7 462	60 907	74 517	39 803	19 950	86 116	125 166	271 035
06	Jul	24 180	87 549	22 976	133 737	968	123 330	4 625	6 750	69 855	75 505	42 488	20 493	85 968	131 117	280 065
	Ago	24 990	88 725	22 944	135 808	851	125 458	4 620	6 581	72 763	75 572	43 370	20 896	87 888	132 839	284 993
	Set	24 028	90 058	24 504	137 734	855	126 093	4 620	7 877	74 543	75 977	44 024	22 458	87 744	134 884	289 110
	Out	24 259	89 921	24 280	137 626	834	126 597	4 618	7 244	81 287	75 515	43 995	21 683	88 636	140 948	295 262
	Nov	23 875	90 873	24 274	138 240	782	126 883	4 587	7 553	80 499	76 847	44 415	21 802	87 573	142 579	296 369
	Dez	26 175	93 049	25 193	143 657	758	131 787	4 587	8 042	84 487	77 879	47 793	23 607	87 400	147 981	306 781
07	Jan	24 439	93 221	25 230	142 119	771	130 366	4 587	7 937	87 439	78 665	48 728	22 673	86 755	150 841	308 996
	Fev	25 687	91 749	25 481	142 140	777	130 854	4 587	7 475	88 958	78 676	48 221	22 586	86 016	153 728	310 550
	Mar	24 857	92 327	27 661	144 004	842	132 136	4 587	8 123	88 939	78 658	50 833	23 863	85 040	152 706	312 442
	Abr	24 711	91 331	28 256	143 541	756	132 251	3 932	8 114	93 646	78 693	52 628	23 425	84 316	156 267	316 636
	Mai	24 965	93 560	31 619	149 282	862	137 811	3 932	8 401	101 137	79 121	59 993	23 724	85 782	160 902	330 402
	Jun	27 259	97 163	33 221	156 789	855	145 181	3 932	8 531	102 552	79 223	65 716	24 074	86 658	162 972	339 419
	Jul	26 253	99 301	35 110	159 787	877	146 782	3 932	9 950	105 064	78 334	65 217	25 084	88 041	165 721	344 062
	Ago	26 531	96 666	35 676	157 993	880	145 024	3 932	9 917	99 250	78 446	63 810	24 793	85 876	162 090	336 569
	Set	28 112	97 217	35 798	160 290	836	147 493	3 932	9 701	93 189	78 550	61 603	24 770	85 921	160 572	332 865
	Out	29 370	99 936	35 747	164 222	831	151 647	3 810	9 596	98 333	78 703	64 887	24 440	88 359	164 403	342 088
	Nov	29 248	99 869	36 298	164 591	824	151 784	3 810	9 821	99 592	78 771	63 311	24 354	87 876	168 238	343 779
	Dez	29 598	101 293	37 732	167 815	809	154 803	3 810	10 010	98 612	79 036	64 247	25 483	87 704	168 837	346 271

	1	2	3	4	5	6	7	8	9	10	11	12	13	14	15
	Short-term	Fixed rate	Floating rate	Euro(1)	Other currencies	Portugal	Other euro area countries	Other countries	Quoted	Unquoted	Monetary financial institutions	Non - monetary financial institutions	General government	Non-financial corporations (other than the general government)	Total
		Medium - and long-term													
	Maturity			Currency		Issuance market									
	Debt securities								Shares						
	Securities										Institutional sector of the issuer				

(1) Inclui saldos em fim de mês nas denominações nacionais do euro./ Includes end-of-month figures expressed in the national denominations of the euro.

B.11.2.2 TÍTULOS EMITIDOS POR INSTITUIÇÕES FINANCEIRAS MONETÁRIAS - TOTAL DE ACÇÕES E TÍTULOS DE DÍVIDA

Por prazo, moeda e mercado de emissão

Saldos em fim de mês

SECURITIES ISSUED BY MONETARY FINANCIAL INSTITUTIONS - TOTAL SHARES AND DEBT SECURITIES

By maturity, currency and issuance market

End-of-month figures

Fonte / Source: Banco de Portugal — 10^6 euros

		Títulos de dívida								Acções		Total
		Prazo			Moeda		Mercado de emissão					
		Curto prazo	Médio e longo prazos		Euro(1)	Outras moedas	Portugal	Outros países da área do euro	Países fora da área do euro	Cotadas	Não cotadas	
			Taxa fixa	Taxa indexada								
		1	2	3	4	5	6	7	8	9	10	11
03		1 556	9 893	18 592	27 719	2 322	22 147	3 689	4 205	15 060	4 870	49 971
04		947	9 780	17 726	26 420	2 032	21 581	3 363	3 508	12 572	6 174	47 198
05		24	7 574	10 665	18 058	204	16 947	372	943	15 374	6 166	39 803
06	Jul	12	7 444	10 541	17 863	134	16 762	347	888	18 276	6 215	42 488
	Ago	32	7 274	10 741	17 914	133	16 822	342	883	19 108	6 215	43 370
	Set	32	7 421	11 060	18 377	135	17 286	343	883	19 355	6 158	44 024
	Out	10	6 796	10 974	17 667	113	17 345	341	94	19 941	6 274	43 995
	Nov	30	6 829	11 080	17 861	78	17 538	309	92	20 202	6 274	44 415
	Dez	0	8 897	11 149	19 967	78	19 645	309	92	21 413	6 334	47 793
07	Jan	10	8 848	11 128	19 906	79	19 585	309	92	22 379	6 363	48 728
	Fev	10	8 945	11 056	19 933	78	19 610	309	92	21 846	6 363	48 221
	Mar	30	9 999	12 569	22 521	77	22 197	309	92	21 872	6 363	50 833
	Abr	30	9 993	12 919	22 866	76	22 441	409	92	23 307	6 379	52 628
	Mai	0	10 193	16 366	26 483	76	26 059	409	92	27 055	6 379	59 993
	Jun	0	13 607	17 538	31 080	65	30 644	409	92	28 192	6 379	65 716
	Jul	0	13 592	17 917	31 445	64	31 008	409	92	27 329	6 379	65 217
	Ago	30	13 622	18 535	32 123	64	31 686	409	92	25 244	6 379	63 810
	Set	230	13 355	18 696	32 240	41	31 780	409	91	22 943	6 379	61 603
	Out	346	14 476	18 674	33 454	42	32 995	409	91	25 012	6 379	64 887
	Nov	346	14 402	19 254	33 947	55	33 501	409	91	22 872	6 437	63 311
	Dez	346	14 871	20 324	35 487	55	35 041	409	91	22 119	6 587	64 247

	1	2	3	4	5	6	7	8	9	10	11
	Short-term	Fixed rate	Floating rate	Euro(1)	Other currencies	Portugal	Other euro area countries	Other countries	Quoted	Unquoted	Total
		Medium - and long-term									
	Maturity			Currency		Issuance market					
	Debt securities								Shares		

(1) Inclui saldos em fim de mês nas denominações nacionais do euro./ Includes end-of-month figures expressed in the national denominations of the euro.

B.11.2.3 TÍTULOS EMITIDOS POR INSTITUIÇÕES FINANCEIRAS NÃO MONETÁRIAS - TOTAL DE ACÇÕES E TÍTULOS DE DÍVIDA

Por prazo, moeda, mercado de emissão e subsector institucional

Saldos em fim de mês

Fonte / Source: Banco de Portugal

SECURITIES ISSUED BY NON-NONETARY FINANCIAL INSTITUTIONS - TOTAL SHARES AND DEBT SECURITIES

By maturity, currency, issuance market and issuing sub-sector

End-of-month figures

10^6 euros

		Tipo de título										Subsector institucional			
		Títulos de dívida								Acções					Total
		Prazo			Moeda		Mercado de emissão								
		Curto prazo	Médio e longo prazos		Euro[1]	Outras moedas	Portugal	Outros países da área do euro	Países fora da area do euro	Cotadas	Não cotadas	Interme-diários financeiros	Auxiliares financeiros	Sociedades de seguros e fundos de pensões	
			Taxa fixa	Taxa indexada											
		1	2	3	4	5	6	7	8	9	10	11	12	13	14
03		344	183	2 828	3 354	0	3 354	0	0	886	9 587	11 913	200	1 715	13 828
04		628	744	3 389	4 761	0	2 768	500	1 493	409	12 399	15 622	197	1 750	17 569
05		454	1 667	5 513	7 634	0	3 354	500	3 780	880	11 437	18 008	195	1 747	19 950
06	Jul	342	1 665	5 340	7 346	0	3 388	500	3 458	1 549	11 599	18 527	197	1 770	20 493
	Ago	345	1 665	5 175	7 185	0	3 226	500	3 458	2 108	11 603	18 596	198	2 102	20 896
	Set	867	1 664	6 396	8 927	0	3 693	500	4 734	1 920	11 611	20 186	199	2 073	22 458
	Out	262	1 680	6 381	8 323	0	3 089	500	4 734	1 748	11 611	19 561	199	1 923	21 683
	Nov	134	1 925	6 383	8 442	0	3 208	500	4 734	1 736	11 624	19 530	199	2 072	21 802
	Dez	861	1 925	7 196	9 982	0	4 160	500	5 322	1 906	11 719	21 443	202	1 962	23 607
07	Jan	189	1 924	7 109	9 222	0	3 433	500	5 289	1 914	11 537	20 534	202	1 937	22 673
	Fev	172	1 924	7 109	9 205	0	3 415	500	5 289	1 837	11 545	20 396	202	1 988	22 586
	Mar	669	1 924	7 761	10 353	0	3 912	500	5 941	1 848	11 663	21 808	202	1 853	23 863
	Abr	169	1 924	7 726	9 819	0	3 412	500	5 907	1 930	11 676	21 369	203	1 853	23 425
	Mai	179	1 923	7 726	9 828	0	3 421	500	5 907	2 201	11 695	21 660	203	1 861	23 724
	Jun	689	1 923	7 678	10 290	0	3 934	500	5 856	2 084	11 700	22 009	204	1 861	24 074
	Jul	189	1 923	9 155	11 266	0	3 434	500	7 332	2 112	11 706	23 019	204	1 861	25 084
	Ago	176	1 923	9 155	11 254	0	3 422	500	7 332	1 842	11 698	22 723	203	1 867	24 793
	Set	671	1 922	8 799	11 392	0	3 726	500	7 166	1 674	11 704	22 638	205	1 927	24 770
	Out	171	1 922	8 775	10 868	0	3 246	500	7 122	1 859	11 714	22 310	203	1 927	24 440
	Nov	354	1 922	8 739	11 015	0	3 438	500	7 077	1 688	11 651	22 214	203	1 937	24 354
	Dez	366	2 937	8 938	12 241	0	4 491	500	7 249	1 592	11 651	23 331	203	1 950	25 483

	1	2	3	4	5	6	7	8	9	10	11	12	13	14
	Short-term	Fixed rate	Floating rate	Euro[1]	Other currencies	Portugal	Other euro area countries	Other countries	Quoted	Unquoted	Financial interme-diaries	Financial auxiliaries	Insurance corporations and pension funds	Total
		Medium - and long-term												
	Maturity			Currency		Issuance market								
	Debt securities								Shares					
	Securities										Institutional sub-sector of the issuer			

(1) Inclui saldos em fim de mês nas denominações nacionais do euro./ Includes end-of-month figures expressed in the national denominations of the euro.

B.11.2.4 TÍTULOS EMITIDOS POR ADMINISTRAÇÕES PÚBLICAS - TOTAL DE TÍTULOS DE DÍVIDA

Por prazo, moeda, mercado de emissão e subsector institucional

Saldos em fim de mês

Fonte / Source: Banco de Portugal

SECURITIES ISSUED BY THE GENERAL GOVERNMENT - TOTAL DEBT SECURITIES

By maturity, currency, issuance market and issuing sub-sector

End-of-month figures

10^6 euros

		Tipo de título								Subsector institucional				Total
		Titulos de dívida												
		Prazo			Moeda		Mercado de emissão							
		Curto prazo	Médio e longo prazos		Euro[1]	Outras moedas	Portugal	Outros paises da área do euro	Paises fora da area do euro	Administra-ção Central	Administra-ção Regional	Administra-ção Local	Fundos de Segurança Social	
			Taxa fixa	Taxa indexada										
		1	2	3	4	5	6	7	8	9	10	11	12	13
03		4 165	62 079	1 626	66 601	1 268	62 421	3 808	1 641	67 217	611	41	0	67 869
04		10 137	63 553	960	74 184	466	70 795	3 286	568	74 009	602	38	0	74 650
05		12 394	72 847	875	85 626	490	83 326	2 208	581	85 461	619	35	0	86 116
06	Jul	9 755	75 350	863	85 494	474	83 194	2 208	565	85 325	609	34	0	85 968
	Ago	10 446	76 697	745	87 533	355	85 234	2 208	446	87 363	491	34	0	87 888
	Set	9 118	77 880	745	87 388	355	85 089	2 208	446	87 218	491	34	0	87 744
	Out	9 538	78 353	745	88 278	358	85 979	2 208	449	88 111	491	34	0	88 636
	Nov	8 386	78 442	745	87 220	353	84 921	2 208	444	87 048	491	34	0	87 573
	Dez	9 231	77 442	727	87 049	351	84 750	2 208	442	86 876	491	32	0	87 400
07	Jan	8 367	77 661	727	86 401	353	84 102	2 208	444	86 231	491	32	0	86 755
	Fev	9 192	76 097	727	85 665	351	83 366	2 208	441	85 492	491	32	0	86 016
	Mar	8 692	75 621	727	84 693	348	82 393	2 208	439	84 517	491	32	0	85 040
	Abr	9 169	74 451	697	84 035	281	82 490	1 454	372	83 792	491	32	0	84 316
	Mai	8 608	76 477	697	85 500	282	83 956	1 454	373	85 258	491	32	0	85 782
	Jun	9 331	76 630	697	86 375	283	84 830	1 454	374	86 134	491	32	0	86 658
	Jul	8 558	78 786	697	87 757	284	86 212	1 454	375	87 517	491	32	0	88 041
	Ago	9 057	76 122	697	85 592	284	84 047	1 454	375	85 352	491	32	0	85 876
	Set	8 290	76 934	697	85 644	276	84 100	1 454	367	85 397	491	32	0	85 921
	Out	9 266	78 535	557	88 084	275	86 661	1 332	366	87 853	491	15	0	88 359
	Nov	8 755	78 563	557	87 605	271	86 182	1 332	362	87 370	491	15	0	87 876
	Dez	9 044	78 102	557	87 438	265	86 016	1 332	356	87 197	491	15	0	87 704

	1	2	3	4	5	6	7	8	9	10	11	12	13
	Short-term	Fixed rate	Floating rate	Euro[1]	Other currencies	Portugal	Other euro area countries	Other countries	Central Government	Regional Government	Local Government	Social Security funds	Total
		Medium - and long-term											
	Maturity			Currency		Issuance market							
	Debt securities												
	Securities								Institutional sub-sector of the issuer				

(1) Inclui saldos em fim de mês nas denominações nacionais do euro./ Includes end-of-month figures expressed in the national denominations of the euro.

B.11.2.5.1 TÍTULOS EMITIDOS PELO SECTOR NÃO FINANCEIRO (EXCEPTO ADMINISTRAÇÕES PÚBLICAS) - TOTAL DE ACÇÕES E TÍTULOS DE DÍVIDA

SECURITIES ISSUED BY NON-FINANCIAL CORPORATIONS (OTHER THAN THE GENERAL GOVERNMENT) - TOTAL SHARES AND DEBT SECURITIES

Por prazo, moeda e mercado de emissão

Saldos em fim de mês

Fonte / Source: Banco de Portugal

By maturity, currency and issuance market

End-of-month figures

10^6 euros

		Títulos de dívida								Acções		Total
		Prazo			Moeda		Mercado de emissão					
		Curto prazo	Médio e longo prazo		Euro[1]	Outras moedas	Portugal	Outros países da área do euro	Países fora da area do euro	Cotadas	Não cotadas	
			Taxa fixa	Taxa indexada								
		1	2	3	4	5	6	7	8	9	10	11
03		8 904	3 244	4 125	16 121	152	13 454	1 097	1 722	33 625	55 476	105 374
04		10 900	2 750	4 235	17 580	304	14 717	1 097	2 070	41 127	57 585	116 597
05		14 743	3 119	5 737	23 236	363	19 871	1 569	2 159	44 653	56 914	125 166
06	Jul	14 072	3 090	6 232	23 034	360	19 986	1 569	1 839	50 031	57 692	131 117
	Ago	14 168	3 089	6 282	23 176	362	20 176	1 569	1 794	51 547	57 754	132 839
	Set	14 012	3 093	6 303	23 043	365	20 025	1 569	1 813	53 268	58 208	134 884
	Out	14 449	3 091	6 180	23 357	363	20 185	1 569	1 967	59 598	57 630	140 948
	Nov	15 326	3 677	6 065	24 716	351	21 215	1 569	2 283	58 562	58 949	142 579
	Dez	16 083	4 784	6 121	26 659	329	23 233	1 569	2 187	61 167	59 826	147 981
07	Jan	15 873	4 789	6 266	26 590	339	23 247	1 569	2 112	63 147	60 766	150 841
	Fev	16 313	4 784	6 589	27 337	348	24 463	1 569	1 653	65 275	60 768	153 728
	Mar	15 466	4 783	6 605	26 438	417	23 633	1 569	1 652	65 219	60 632	152 706
	Abr	15 343	4 964	6 913	26 822	399	23 908	1 569	1 743	68 409	60 638	156 267
	Mai	16 178	4 967	6 830	27 470	504	24 375	1 569	2 030	71 881	61 047	160 902
	Jun	17 240	5 003	7 308	29 044	507	25 771	1 569	2 210	72 277	61 144	162 972
	Jul	17 507	5 000	7 341	29 319	529	26 127	1 569	2 152	75 623	60 249	165 721
	Ago	17 268	4 999	7 289	29 025	532	25 869	1 569	2 118	72 165	60 369	162 090
	Set	18 921	5 005	7 606	31 014	519	27 887	1 569	2 076	68 573	60 467	160 572
	Out	19 586	5 003	7 742	31 817	513	28 745	1 569	2 016	71 462	60 610	164 403
	Nov	19 792	4 982	7 748	32 024	499	28 663	1 569	2 291	75 032	60 684	168 238
	Dez	19 842	5 383	7 913	32 649	489	29 256	1 569	2 313	74 901	60 798	168 837

	1	2	3	4	5	6	7	8	9	10	11
	Short-term	Fixed rate	Floating rate	Euro[1]	Other currency	Portugal	Other euro area countries	Other countries	Quoted	Unquoted	Total
		Medium - and long-term									
	Maturity			Currency		Issuance market					
	Debt securities								Shares		

(1) Inclui saldos em fim de mês nas denominações nacionais do euro./ Includes end-of-month figures expressed in the national denominations of the euro.

B.11.2.5.2 TÍTULOS EMITIDOS PELO SECTOR NÃO FINANCEIRO (EXCEPTO ADMINISTRAÇÕES PÚBLICAS) - TOTAL DE ACÇÕES E TÍTULOS DE DÍVIDA

SECURITIES ISSUED BY NON-FINANCIAL CORPORATIONS (OTHER THAN THE GENERAL GOVERNMENT) - TOTAL SHARES AND DEBT SECURITIES

Por ramo de actividade económica

Saldos em fim de mês

Fonte / Source: Banco de Portugal

By branch of activity of issuing non-financial corporation

End-of-month figures

10^6 euros

		Agricultura, produção animal, caça, silvicultura, pesca e indústrias extractivas	Indústrias transforma-doras	das quais:			Produção e distribuição de electricidade, gás e água	Construção	Comércio por grosso e a retalho, rep. de veículos automóveis, motociclos e de bens de uso pessoal e doméstico	Transportes, armazenagem e comunicações	Alojamento e restauração (restaurantes e similares)	Actividades imobiliárias, alugueres e serviços prestados às empresas	Educação, saúde e outras act. de serviços colectivos, sociais e pessoais	Total
				Indústrias da pasta de papel e cartão e seus artigos, edição e impressão	Indústrias alimentares, das bebidas e do tabaco	Fabricação de outros produtos minerais não metálicos								
		1	2	3	4	5	6	7	8	9	10	11	12	13
03		765	11 470	2 310	2 152	1 389	6 182	3 178	4 560	10 361	1 162	65 162	2 534	105 374
04		826	11 589	2 313	2 368	1 346	6 951	3 631	5 013	11 398	1 174	73 294	2 721	116 597
05		923	12 630	3 013	2 500	1 380	7 057	4 037	5 495	13 180	1 144	79 015	1 684	125 166
06	Jul	932	13 136	3 331	2 535	1 376	7 316	4 241	5 767	13 682	1 165	83 220	1 657	131 116
	Ago	934	13 382	3 501	2 546	1 378	7 335	4 330	5 791	13 818	1 170	84 409	1 670	132 839
	Set	937	13 284	3 393	2 535	1 376	7 445	4 368	5 802	14 204	1 170	86 001	1 672	134 884
	Out	934	13 446	3 462	2 589	1 423	7 449	4 393	5 836	14 255	1 179	91 742	1 715	140 948
	Nov	938	13 490	3 490	2 574	1 428	7 740	4 404	5 832	14 742	1 182	92 544	1 706	142 578
	Dez	939	13 651	3 555	2 597	1 461	7 897	4 504	5 884	16 096	1 202	96 057	1 736	147 967
07	Jan	946	13 906	3 725	2 612	1 474	7 223	6 117	5 948	15 991	1 215	97 713	1 769	150 826
	Fev	948	14 360	4 054	2 629	1 532	6 835	6 538	5 953	16 226	1 218	99 815	1 817	153 712
	Mar	947	14 464	4 038	2 627	1 528	6 529	6 877	6 079	16 208	1 224	98 544	1 832	152 704
	Abr	948	14 575	4 171	2 620	1 499	6 529	7 172	6 099	16 371	1 226	101 490	1 852	156 263
	Mai	953	14 677	4 271	2 764	1 474	6 537	7 406	6 203	16 588	1 247	105 547	1 739	160 897
	Jun	964	14 957	4 316	2 763	1 681	6 550	7 579	6 253	16 731	1 247	106 938	1 748	162 967
	Jul	971	15 135	4 377	2 846	1 672	7 532	7 420	6 308	16 804	1 256	108 541	1 749	165 715
	Ago	975	14 885	4 185	2 816	1 650	7 646	7 036	6 350	16 526	1 273	105 654	1 738	162 084
	Set	978	14 664	4 016	2 764	1 646	7 424	6 666	6 568	17 229	1 277	104 082	1 678	160 566
	Out	981	14 827	4 093	2 786	1 665	7 414	7 021	6 552	17 558	1 294	107 069	1 682	164 397
	Nov	986	14 635	3 932	2 739	1 663	7 461	6 948	6 595	17 864	1 296	110 772	1 675	168 232
	Dez	908	14 391	3 785	2 734	1 651	7 403	6 948	6 628	17 726	1 299	111 850	1 679	168 831

	1	2	3	4	5	6	7	8	9	10	11	12	13
	Agriculture, hunting, forestry, fishing, mining and quarrying	Manufacturing	Polp, paper, and paperboard industries and articles thereof; publishing and printing	Food beverage and tobacco	Manufacture of other non-metallic mineral produts	Production and distribution of electricity, gas and water	Construction	Wholesale and retail trade; repair of motor vehicles motorcycles and personal and household goods	Transport, storage and communi-cations	Hotels and catering (restaurants and other)	Real estate, rental and supply of services to non-financial corporations	Education, health and other community, social and personal service activities	Total
			of which:										

B.11.3.1 INDEXANTES (continua)

Taxas em fim de período

REFERENCE RATES (to be continued)

End-of-period rates

Fonte / Source: coluna / column (1) Instituto de Gestão do Crédito Público; (2) Banco de Portugal; (3) Calculada pelo Banco Central Europeu e publicada pela Reuters;(4) Ministério das Finanças; (5) Banco Central Europeu

Em percentagem / In percentages

			Depósitos a prazo (TD3)[1] 1	Taxa base anual (TBA)[2] 2	EONIA 3	Taxa equivalente[3] 4	Taxa da operação principal de refinanciamento do Eurosistema[4] 5
07	Jan		2.0551	3.738	3.5900	3.50	3.56
	Fev		2.1501	3.787	3.6000	3.50	3.56
	Mar		2.2317	3.828	3.9000	3.75	3.82
	Abr		2.2678	3.931	3.8700	3.75	3.82
	Mai		2.4306	4.047	3.8500	3.75	3.82
	Jun		2.4857	4.150	4.1400	4.00	4.07
	Jul		2.5556	4.217	4.0800	4.00	4.06
	Ago		2.6334	4.432	4.2900	4.00	4.08
	Set		2.7560	4.565	4.1620	4.00	4.27
	Out		2.8201	4.504	4.1310	4.00	4.14
	Nov		2.9110	4.446	4.0380	4.00	4.18
	Dez		2.9762	4.650	3.9160	4.00	4.20
08	Jan		3.0632	4.338	4.1870	4.00	4.18
08	Jan	1	3.0632	.	.	.	.
		2	3.0632	4.651	3.7820	4.00	.
		3	3.0632	4.650	3.9090	4.00	.
		4	3.0632	4.648	4.0870	4.00	4.18
		7	3.0632	4.642	4.1070	4.00	.
		8	3.0632	4.635	4.1190	4.00	.
		9	3.0632	4.627	4.1740	4.00	4.20
		10	3.0632	4.618	4.0530	4.00	.
		11	3.0632	4.608	3.8830	4.00	.
		14	3.0632	4.596	3.8810	4.00	.
		15	3.0632	4.582	4.0780	4.00	.
		16	3.0632	4.565	4.0410	4.00	4.16
		17	3.0632	4.548	4.0180	4.00	.
		18	3.0632	4.528	3.9680	4.00	.
		21	3.0632	4.505	3.9840	4.00	.
		22	3.0632	4.483	3.9890	4.00	.
		23	3.0632	4.462	3.9940	4.00	4.16
		24	3.0632	4.439	4.0030	4.00	.
		25	3.0632	4.415	4.0150	4.00	.
		28	3.0632	4.392	4.0180	4.00	.
		29	3.0632	4.372	4.0550	4.00	.
		30	3.0632	4.354	4.1350	4.00	4.18
		31	3.0632	4.338	4.1870	4.00	.
			1 Time deposits (TD3)[1]	2 *Taxa base anual* (TBA)[2]	3 EONIA	4 *Taxa equivalente*[3]	5 Interest rate in Eurosystem main refinancing operation[4]

B.11.3.1 INDEXANTES (continuação)

Taxas em fim de período

Fonte / Source: coluna / column (6-20) Reuters

REFERENCE RATES (continued)

End-of-period rates

Em percentagem / In percentages

			Euribor														
			1 semana 6	2 semanas 7	3 semanas 8	1 mês 9	2 meses 10	3 meses 11	4 meses 12	5 meses 13	6 meses 14	7 meses 15	8 meses 16	9 meses 17	10 meses 18	11 meses 19	12 meses 20
07	Jan		3.588	3.595	3.603	3.613	3.704	3.782	3.829	3.873	3.922	3.956	3.986	4.018	4.046	4.069	4.097
	Fev		3.587	3.618	3.693	3.750	3.819	3.848	3.882	3.916	3.947	3.970	3.994	4.015	4.032	4.046	4.058
	Mar		3.857	3.855	3.856	3.864	3.876	3.924	3.972	4.009	4.043	4.077	4.103	4.127	4.146	4.163	4.177
	Abr		3.848	3.848	3.851	3.861	3.940	4.017	4.057	4.096	4.135	4.163	4.195	4.229	4.256	4.278	4.298
	Mai		3.841	3.916	3.981	4.030	4.090	4.122	4.169	4.221	4.255	4.294	4.336	4.366	4.398	4.432	4.455
	Jun		4.084	4.094	4.103	4.115	4.127	4.175	4.224	4.263	4.315	4.361	4.394	4.432	4.470	4.500	4.528
	Jul		4.075	4.085	4.088	4.104	4.180	4.260	4.300	4.346	4.382	4.406	4.435	4.464	4.491	4.513	4.537
	Ago		4.202	4.247	4.308	4.459	4.585	4.735	4.762	4.760	4.764	4.763	4.765	4.766	4.772	4.775	4.781
	Set		4.137	4.215	4.303	4.405	4.553	4.792	4.765	4.763	4.759	4.752	4.742	4.735	4.731	4.729	4.726
	Out		4.120	4.123	4.128	4.155	4.588	4.603	4.605	4.604	4.606	4.604	4.602	4.599	4.599	4.599	4.599
	Nov		4.109	4.122	4.137	4.822	4.813	4.810	4.789	4.767	4.751	4.736	4.723	4.711	4.702	4.694	4.692
	Dez		4.141	4.175	4.228	4.288	4.494	4.684	4.698	4.702	4.707	4.713	4.716	4.725	4.732	4.739	4.745
08	Jan		4.154	4.166	4.176	4.190	4.293	4.374	4.370	4.366	4.363	4.354	4.342	4.334	4.326	4.319	4.316
08	Jan	2	4.124	4.158	4.191	4.239	4.471	4.665	4.682	4.695	4.703	4.709	4.712	4.719	4.723	4.728	4.733
		3	4.128	4.152	4.183	4.215	4.450	4.644	4.660	4.669	4.678	4.682	4.685	4.687	4.691	4.694	4.697
		4	4.139	4.154	4.179	4.205	4.443	4.630	4.644	4.652	4.661	4.662	4.663	4.663	4.669	4.671	4.672
		7	4.141	4.153	4.176	4.204	4.438	4.616	4.626	4.639	4.650	4.651	4.653	4.653	4.655	4.655	4.656
		8	4.146	4.155	4.175	4.202	4.425	4.598	4.618	4.633	4.645	4.647	4.648	4.650	4.653	4.655	4.657
		9	4.186	4.191	4.198	4.210	4.424	4.597	4.614	4.631	4.641	4.642	4.644	4.645	4.648	4.649	4.651
		10	4.144	4.167	4.184	4.206	4.410	4.591	4.610	4.625	4.637	4.638	4.640	4.643	4.644	4.645	4.646
		11	4.131	4.154	4.177	4.204	4.395	4.576	4.602	4.617	4.627	4.637	4.640	4.645	4.647	4.647	4.649
		14	4.139	4.159	4.184	4.203	4.375	4.558	4.568	4.583	4.587	4.592	4.593	4.594	4.594	4.593	4.595
		15	4.146	4.167	4.187	4.203	4.360	4.541	4.555	4.563	4.569	4.574	4.575	4.578	4.578	4.579	4.581
		16	4.136	4.157	4.181	4.200	4.334	4.509	4.517	4.519	4.517	4.516	4.515	4.516	4.515	4.515	4.515
		17	4.126	4.150	4.170	4.195	4.314	4.446	4.449	4.451	4.454	4.452	4.452	4.450	4.449	4.449	4.451
		18	4.118	4.144	4.165	4.191	4.293	4.411	4.420	4.424	4.424	4.424	4.423	4.421	4.419	4.419	4.421
		21	4.119	4.142	4.161	4.190	4.286	4.393	4.396	4.395	4.390	4.390	4.387	4.385	4.383	4.380	4.381
		22	4.113	4.137	4.156	4.174	4.256	4.330	4.343	4.338	4.327	4.320	4.314	4.310	4.307	4.304	4.305
		23	4.106	4.135	4.156	4.175	4.252	4.288	4.295	4.295	4.293	4.291	4.289	4.288	4.287	4.285	4.287
		24	4.115	4.141	4.160	4.179	4.268	4.302	4.312	4.310	4.307	4.305	4.305	4.304	4.303	4.302	4.303
		25	4.124	4.145	4.164	4.187	4.321	4.383	4.391	4.393	4.395	4.390	4.389	4.387	4.386	4.385	4.387
		28	4.130	4.145	4.165	4.189	4.306	4.378	4.386	4.384	4.378	4.369	4.361	4.353	4.348	4.343	4.339
		29	4.135	4.147	4.164	4.189	4.305	4.383	4.393	4.395	4.395	4.385	4.381	4.374	4.371	4.365	4.360
		30	4.156	4.168	4.176	4.191	4.303	4.381	4.389	4.389	4.389	4.380	4.375	4.368	4.365	4.359	4.355
		31	4.154	4.166	4.176	4.190	4.293	4.374	4.370	4.366	4.363	4.354	4.342	4.334	4.326	4.319	4.316
			6 1 week	7 2 weeks	8 3 weeks	9 1 month	10 2 months	11 3 months	12 4 months	13 5 months	14 6 months	15 7 months	16 8 months	17 9 months	18 10 months	19 11 months	20 12 months
			Euribor														

(1) Taxa que vigora ao longo do mês. / Rate applicable during the month.
(2) O cálculo da taxa base anual (TBA) é alterado de acordo com o Decreto-Lei nº 11/99, de 11 de Janeiro. / According to Decree-Law nº 11/99, dated 11 January the calculation of TBA has changed.
(3) Taxa de referência de acordo com o n.º 2 do artigo 10.º do Decreto-Lei n.º 138/98, de 16 de Maio. / Reference rate according to n.º 2, article 10.º of Decree-Law n.º 138/98, dated 16 May.
(4) Por data de liquidação. Taxa fixa nas operações efectuadas em leilão de taxa fixa e taxa marginal nas operações efectuadas em leilão de taxa variável. Se houver duas operações liquidadas no mesmo dia, calcula-se a média das respectivas taxas. / By settlement date. Fixed rate in fixed rate tenders and marginal rate in variable rate tenders. If two operations are settled on the same day, an average rate is computed.

B.11.3.2 TAXAS DE JURO DE CURTO PRAZO (3 MESES) E TAXAS DE RENDIBILIDADE DE LONGO PRAZO (10 ANOS)[a]

SHORT-TERM INTEREST RATES (3 MONTHS) AND LONG-TERM YIELDS (10 YEARS)[a]

Fonte / Source: Coluna / Column (1) - European Banking Federation; (2) - British Bankers' Association; (4-6) Reuters

Valores médios / Average

		Euribor	Libor do USD	Diferencial	Taxas de rendibilidade de longo prazo para Portugal[1]	Taxas de rendibilidade de longo prazo para os EU[1]	Taxas de rendibilidade de longo prazo do euro[1]	Diferencial entre taxas de rendibilidade de longo prazo de Portugal e do euro	Diferencial entre taxas de rendibilidade de longo prazo dos EU e do euro
		1	2	3	4	5	6	7	8
06	Fev	2.600	4.756	2.155	3.599	4.569	3.484	0.115	1.085
	Mar	2.723	4.920	2.198	3.771	4.723	3.655	0.116	1.068
	Abr	2.794	5.071	2.277	4.031	4.988	3.911	0.120	1.077
	Mai	2.889	5.186	2.297	4.070	5.107	3.981	0.088	1.126
	Jun	2.986	5.385	2.399	4.097	5.105	3.988	0.109	1.117
	Jul	3.102	5.495	2.393	4.144	5.086	4.015	0.129	1.071
	Ago	3.226	5.421	2.194	4.059	4.874	3.888	0.171	0.986
	Set	3.335	5.384	2.048	3.931	4.716	3.758	0.173	0.958
	Out	3.502	5.373	1.871	3.975	4.724	3.794	0.181	0.929
	Nov	3.597	5.372	1.775	3.887	4.596	3.727	0.160	0.868
	Dez	3.684	5.360	1.676	3.961	4.559	3.796	0.165	0.763
07	Jan	3.752	5.360	1.608	4.179	4.758	4.030	0.148	0.728
	Fev	3.818	5.359	1.541	4.189	4.723	4.051	0.138	0.673
	Mar	3.891	5.347	1.456	4.103	4.561	3.951	0.152	0.610
	Abr	3.975	5.355	1.380	4.302	4.688	4.161	0.141	0.527
	Mai	4.071	5.359	1.288	4.441	4.751	4.293	0.149	0.458
	Jun	4.148	5.360	1.212	4.745	5.105	4.576	0.169	0.529
	Jul	4.216	5.360	1.143	4.728	4.997	4.520	0.208	0.477
	Ago	4.544	5.483	0.939	4.555	4.669	4.303	0.252	0.366
	Set	4.742	5.494	0.752	4.503	4.514	4.241	0.262	0.273
	Out	4.687	5.147	0.459	4.516	4.517	4.294	0.223	0.223
	Nov	4.639	4.962	0.324	4.361	4.137	4.106	0.254	0.030
	Dez	4.848	4.979	0.131	4.468	4.081	4.248	0.220	-0.167
08	Jan	4.482	3.918	-0.564	4.309	3.718	4.040	0.269	-0.322
		1 Euribor	2 USD Libor	3 Differential	4 Portuguese long-term yields[1]	5 US long-term yields[1]	6 Euro long-term yields[1]	7 Differential between Portuguese and euro long-term yields	8 Differential between US and euro long-term yields

(1) Obrigações do Tesouro - fecho. / Benchmark government bonds - closis.

B.11.3.3 TAXAS DE RENDIBILIDADE DE OBRIGAÇÕES DO TESOURO

Mercado secundário – Médias simples

Fonte / Source: Reuters / Reuters

YIELD ON TREASURY BONDS

Secondary market – Simple averages

Em percentagem / In percentages

			Títulos de taxa fixa, por prazo residual					
			2 anos	3 anos	4 anos	5 anos	7 anos	10 anos
			1	2	3	4	5	6
7	Jan		3.97	3.97	3.99	4.03	4.07	4.18
	Fev		4.01	4.00	4.01	4.04	4.08	4.19
	Mar		4.02	3.95	3.95	3.98	3.99	4.10
	Abr		4.18	4.13	4.14	4.17	4.19	4.30
	Mai		4.31	4.31	4.31	4.32	4.34	4.44
	Jun		4.51	4.53	4.56	4.58	4.62	4.74
	Jul		4.53	4.54	4.56	4.57	4.60	4.73
	Ago		4.23	4.28	4.31	4.32	4.40	4.55
	Set		4.13	4.20	4.22	4.24	4.32	4.50
	Out		4.12	4.17	4.23	4.25	4.31	4.52
	Nov		3.99	4.00	4.03	4.05	4.13	4.36
	Dez		4.10	4.11	4.14	4.17	4.24	4.47
08	Jan		3.81	3.77	3.83	3.88	3.99	4.31
08	Jan	1	.	.	.	.	.	.
		2	4.06	4.05	4.08	4.11	4.20	4.50
		3	4.01	3.99	4.03	4.07	4.15	4.42
		4	3.98	3.95	3.99	4.02	4.11	4.39
		7	3.99	3.96	4.01	4.03	4.11	4.39
		8	4.01	3.98	4.03	4.05	4.12	4.41
		9	3.95	3.92	3.97	4.00	4.08	4.37
		10	3.96	3.93	3.99	4.03	4.09	4.37
		11	3.96	3.92	3.98	3.98	4.07	4.38
		14	3.88	3.86	3.90	3.91	4.01	4.31
		15	3.85	3.83	3.87	3.88	3.98	4.30
		16	3.77	3.73	3.79	3.81	3.93	4.26
		17	3.75	3.69	3.73	3.80	3.92	4.24
		18	3.72	3.64	3.69	3.77	3.90	4.23
		21	3.62	3.53	3.60	3.69	3.83	4.18
		22	3.60	3.58	3.64	3.75	3.90	4.20
		23	3.51	3.45	3.53	3.64	3.82	4.18
		24	3.69	3.67	3.74	3.82	3.97	4.30
		25	3.71	3.66	3.73	3.82	3.96	4.29
		28	3.69	3.64	3.71	3.79	3.92	4.24
		29	3.72	3.69	3.75	3.82	3.96	4.29
		30	3.72	3.67	3.75	3.84	3.98	4.31
		31	3.63	3.59	3.66	3.74	3.88	4.23
			1 2 years	2 3 years	3 4 years	4 5 years	5 7 years	6 10 years
			Fixed rate bonds by residual maturity					

B.11.3.4 ÍNDICES DE COTAÇÕES DE ACÇÕES

Mercado secundário – Fim de período

Fonte / Source: Euronext Lisbon

SHARE PRICE INDICES

Secondary market – End-of-period

			PSI 20 31/12/92=3000	PSI Geral 05/01/88=1000	Índices sectoriais - 30/11/2005 = 1000[1]							
					PSI Matérias Primas	PSI Indústrias	PSI Bens de Consumo	PSI Serviços de Consumo	PSI Telecomuni-cações	PSI *Utilities*	PSI Serviços Financeiros	PSI Tecnologia
			1	2	3	4	5	6	7	8	9	10
07	Jan		11 565.06	3 615.23	1 449.22	1 543.62	1 375.28	1 323.90	1 405.25	1 580.33	1 498.11	875.86
	Fev		11 693.02	3 663.63	1 478.38	1 584.42	1 333.62	1 318.81	1 408.68	1 708.24	1 459.29	815.77
	Mar		11 653.28	3 666.90	1 460.34	1 616.76	1 423.28	1 360.23	1 332.43	1 658.73	1 472.18	798.34
	Abr		12 244.31	3 911.54	1 593.41	1 714.22	1 469.37	1 516.86	1 400.50	1 700.44	1 588.36	847.83
	Mai		13 256.56	4 263.25	1 654.58	1 846.72	1 450.86	1 595.98	1 442.71	1 793.74	1 839.91	834.71
	Jun		13 384.87	4 320.16	1 672.03	1 870.35	1 414.91	1 561.54	1 428.99	1 734.37	1 914.68	801.63
	Jul		13 434.18	4 335.75	1 725.69	1 857.03	1 474.06	1 589.76	1 428.37	1 778.77	1 864.63	851.03
	Ago		12 711.41	4 085.92	1 597.18	1 718.78	1 400.30	1 502.36	1 373.14	1 722.35	1 714.03	799.33
	Set		12 024.43	3 828.63	1 466.30	1 530.95	1 388.74	1 402.84	1 322.58	1 736.67	1 559.61	740.65
	Out		13 005.46	4 128.11	1 488.41	1 636.24	1 402.13	1 493.92	1 489.09	1 874.60	1 697.41	779.82
	Nov		13 120.68	4 157.03	1 370.94	1 614.03	1 377.75	1 522.80	1 496.21	1 948.25	1 559.19	727.95
	Dez		13 019.36	4 123.90	1 283.30	1 541.54	1 308.42	1 505.51	1 417.11	1 890.49	1 505.72	661.69
08	Jan		11 163.91	3 511.13	1 094.76	1 375.77	1 118.11	1 317.82	1 322.19	1 794.49	1 098.19	578.90
08	Jan	1	.	.	.	.	.	.	.	.	.	.
		2	12 892.73	4 083.68	1 253.31	1 538.95	1 268.70	1 491.05	1 417.91	1 882.58	1 472.72	673.98
		3	12 763.76	4 041.12	1 249.71	1 528.58	1 222.28	1 471.81	1 400.38	1 902.98	1 443.58	657.30
		4	12 614.57	3 989.33	1 261.03	1 515.74	1 232.62	1 471.22	1 376.35	1 912.85	1 422.09	637.29
		7	12 588.78	3 972.16	1 261.25	1 487.33	1 222.19	1 437.47	1 426.32	1 957.34	1 410.40	614.52
		8	12 636.55	3 983.19	1 274.83	1 503.45	1 200.85	1 428.03	1 454.76	1 947.14	1 427.70	617.02
		9	12 414.36	3 910.54	1 230.93	1 478.92	1 195.52	1 395.53	1 464.88	1 896.68	1 407.51	599.94
		10	12 327.73	3 879.26	1 184.95	1 447.32	1 184.97	1 346.44	1 463.98	1 912.52	1 379.55	601.61
		11	12 095.33	3 802.63	1 185.33	1 428.77	1 134.34	1 299.33	1 460.37	1 906.22	1 336.33	571.70
		14	12 129.16	3 814.00	1 166.84	1 427.52	1 047.28	1 316.29	1 426.72	1 889.66	1 359.63	581.87
		15	11 893.35	3 737.59	1 139.27	1 399.23	983.83	1 288.40	1 434.04	1 841.82	1 335.81	584.42
		16	11 526.78	3 609.76	1 112.45	1 372.49	952.05	1 286.31	1 407.80	1 767.23	1 271.66	532.04
		17	11 517.82	3 607.53	1 107.85	1 381.37	955.12	1 299.72	1 413.51	1 777.76	1 239.55	529.94
		18	11 493.75	3 595.76	1 102.54	1 388.53	1 058.29	1 285.23	1 423.63	1 760.26	1 227.62	531.00
		21	10 823.12	3 385.75	1 024.77	1 333.07	1 060.69	1 219.74	1 353.63	1 679.75	1 110.22	507.12
		22	10 963.97	3 432.88	1 027.50	1 351.42	1 087.58	1 241.83	1 333.51	1 635.26	1 130.01	513.83
		23	10 684.47	3 349.37	1 020.67	1 312.32	1 091.21	1 227.57	1 276.03	1 581.85	1 115.84	493.79
		24	11 004.28	3 451.44	1 046.50	1 340.85	1 091.79	1 265.90	1 297.26	1 680.25	1 143.25	533.78
		25	11 121.13	3 489.44	1 086.44	1 365.66	1 127.78	1 279.84	1 323.39	1 737.29	1 117.46	557.33
		28	11 088.32	3 481.00	1 089.12	1 363.29	1 113.13	1 308.20	1 309.77	1 731.99	1 101.58	578.88
		29	11 359.42	3 567.15	1 110.51	1 402.14	1 141.84	1 323.00	1 322.84	1 812.19	1 121.52	583.39
		30	11 235.33	3 529.60	1 110.56	1 387.17	1 140.12	1 317.74	1 318.13	1 803.24	1 112.79	603.26
		31	11 163.91	3 511.13	1 094.76	1 375.77	1 118.11	1 317.82	1 322.19	1 794.49	1 098.19	578.90

	1	2	3	4	5	6	7	8	9	10
	PSI 20 31/12/92=3000	PSI Geral 05/01/88=1000	PSI Basic Materials	PSI Industrials	PSI Consumer Goods	PSI Consumer Services	PSI Telecommuni-cations	PSI Utilities	PSI Financials	PSI Technology
			Index by branch of activity - 30/11/2005= 1000[1]							

(1) Com início em 5 de Dezembro de 2005, a *Euronext Lisbon* passou a calcular e difundir os índices sectoriais de cotações de acções de acordo com uma nova classificação, a *"Industry Classification Benchmark" (ICB)*, substituindo assim os índices sectoriais de cotações de acções que tinham por base o Sistema Global de Classificação FTSE. Foi, igualmente, difundida pela *Euronext* informação histórica diária destes novos índices PSI sectoriais desde 3 de Janeiro de 2000. Deste modo, assegura-se que as séries dos novos índices se iniciam exactamente no mesmo período em que começavam as séries dos índices anteriores.Como resultado desta alteração foi revisto o Quadro B.11.3.4 relativo aos Índices de Cotações de Acções (Boletim Estatístico de Janeiro 2006). / Since 5 December 2005, the Euronext Lisbon releases Share Price Indices by branch of economic activity in accordance with a new sectoral classification. These indices are calculated on the basis of "Industry Classification Benchmark" (ICB) and replace the share price indices based on the "Global System of Classification FTSE." Euronext has also released daily historical information of these new PSI indices since 3 January 2000. In this way, it is ensured that the new indices start at the same date of the previous ones. Hence, table B.11.3.4 concerning Share Price Indices has been revised accordingly (Statistical Bulletin of January 2006).

B.12 Sistemas de pagamentos

B.12 Payment systems

B.12.1 MOVIMENTO GLOBAL DO SISTEMA DE LIQUIDAÇÃO POR COMPENSAÇÃO

TRANSACTIONS IN THE NET SETTLEMENT SYSTEM

Apresentados por tipo de sistema

Submitted by type of system

Fonte / Source: Banco de Portugal

10^6 euros

		Sistema de compensação interbancária - SICOI									
		Cheques		Efeitos		Transferências electrónicas interbancárias		Débitos directos		Multibanco	
		Quantidade	Valor	Quantidade	Valor	Quantidade	Valor	Quantidade	Valor	Quantidade	Valor
		1	2	3	4	5	6	7	8	9	10
05		172 352 054	183 833	504 804	2 389	49 524 204	67 069	69 092 539	8 360	1228 475 580	55 494
06		154 848 199	176 836	432 060	2 284	54 664 645	73 896	71 330 571	9 809	1293 424 997	61 007
07		141 216 079	174 327	373 480	2 248	62 857 672	87 562	86 730 568	12 138	1371 122 841	67 548
06	Ago	12 863 541	15 052	35 083	177	4 762 775	6 239	6 316 237	882	110 694 612	5 605
	Set	12 062 598	14 276	33 115	176	4 496 569	6 045	5 569 162	789	108 687 469	5 429
	Out	12 778 240	15 016	34 859	199	4 660 183	6 282	6 577 408	885	107 879 537	5 009
	Nov	12 580 807	14 749	32 347	184	4 784 071	7 137	6 726 196	903	107 023 735	5 100
	Dez	12 131 022	14 051	31 992	171	5 179 285	6 709	5 985 163	850	123 287 353	6 132
07	Jan	12 808 833	15 606	35 232	194	4 851 125	6 720	7 487 700	995	104 773 713	4 840
	Fev	11 051 984	13 198	31 350	184	4 674 349	6 052	6 166 211	876	97 819 647	4 580
	Mar	12 208 572	14 391	33 491	200	5 132 107	6 856	7 643 220	1 003	113 540 973	5 274
	Abr	11 287 215	13 291	29 063	171	4 870 068	6 436	6 377 973	930	109 202 326	5 242
	Mai	12 767 396	15 353	33 326	195	5 213 801	7 119	7 884 876	1 052	113 000 775	5 479
	Jun	11 260 327	13 909	30 282	178	5 231 140	7 536	6 824 344	954	111 926 182	5 433
	Jul	12 692 661	15 623	33 097	198	5 838 263	8 064	7 620 634	1 066	125 478 257	6 244
	Ago	11 221 404	14 512	29 796	176	5 254 052	7 459	7 295 953	1 060	116 669 299	6 278
	Set	10 775 166	13 593	28 995	181	4 968 731	6 874	6 703 980	943	114 711 355	5 932
	Out	12 270 271	15 735	31 411	202	5 424 746	7 642	7 984 556	1 135	115 776 242	5 663
	Nov	11 392 497	14 619	28 852	188	5 312 365	8 317	7 300 094	1 052	114 578 532	5 704
	Dez	11 479 753	14 497	28 585	181	6 086 925	8 487	7 441 027	1 074	133 645 540	6 881
08	Jan	11 462 410	14 907	31 149	196	5 357 101	7 572	8 120 781	1 208	111 472 204	5 426
		1	2	3	4	5	6	7	8	9	10
		Volume	Value	Volume	Value	Volume	Value	Volume	Value	Volume	Value
		Cheques		Bills of exchange		Credit transfers		Direct debits		Cards network	
		Interbank clearing system - SICOI									

B.12.2 MOVIMENTO GLOBAL DO SISTEMA DE LIQUIDAÇÃO POR COMPENSAÇÃO

TRANSACTIONS IN THE NET SETTLEMENT SYSTEM

Devolvidos por tipo de sistema

Returned by type of system

Fonte / Source: Banco de Portugal

10^6 euros

		Sistema de compensação interbancária - SICOI					
		Cheques		Transferências electrónicas interbancárias		Débitos directos	
		Quantidade	Valor	Quantidade	Valor	Quantidade	Valor
		1	2	3	4	5	6
05		1 156 086	2 898	42 872	36	4 429 345	952
06		930 471	2 739	55 325	43	5 188 508	1 152
07		869 775	2 637	65 168	68	6 482 025	1 423
06	Ago	74 034	224	5 258	5	449 789	100
	Set	67 761	215	3 734	4	402 992	92
	Out	79 235	233	3 958	3	464 391	106
	Nov	79 111	230	4 180	3	517 580	108
	Dez	71 069	210	4 481	4	459 216	106
07	Jan	75 406	234	7 097	6	517 903	114
	Fev	64 477	192	3 749	3	442 770	101
	Mar	81 554	234	5 305	6	539 566	119
	Abr	68 097	198	4 009	4	464 985	104
	Mai	81 327	237	4 391	4	558 235	124
	Jun	71 960	209	4 101	5	517 249	116
	Jul	74 472	226	9 320	9	521 208	118
	Ago	67 343	202	6 647	7	538 195	119
	Set	62 839	198	5 459	7	522 239	110
	Out	78 166	251	4 967	5	622 627	130
	Nov	75 045	238	4 553	7	644 699	137
	Dez	69 089	218	5 570	5	592 349	131
08	Jan	78 854	253	7 364	5	692 919	150
		1	2	3	4	5	6
		Volume	Value	Volume	Value	Volume	Value
		Cheques		Credit transfers		Direct debits	
		Interbank clearing system - SICOI					

B.12.3 MOVIMENTO GLOBAL DO SISTEMA DE LIQUIDAÇÃO POR BRUTO

TRANSACTIONS IN THE GROSS SETTLEMENT SYSTEM

Por tipo de sistema

By type of system

Fonte / Source: Banco de Portugal

10^6 euros

		Sistema de pagamentos de grandes transacções - SPGT				Sistemas de liquidacão de outros depositantes - SLOD	
		Operações domésticas		Operações transnacionais			
		Quantidade	Valor	Quantidade	Valor	Quantidade	Valor
		1	2	3	4	5	6
05		757 384	1 420 400	589 885	3 911 998	52 093	70 500
06		787 642	1 497 486	550 281	3 684 579	61 345	55 522
05		924 240	1 743 253	577 321	3 164 031	78 129	51 431
06	Ago	61 357	127 354	43 583	263 256	3 646	3 092
	Set	61 818	140 966	44 214	276 210	3 919	2 941
	Out	69 757	120 543	48 832	374 488	4 623	4 629
	Nov	67 741	120 407	47 737	370 134	4 201	3 419
	Dez	68 699	140 084	44 936	301 382	4 262	4 152
07	Jan	73 944	142 547	47 575	303 965	5 302	3 913
	Fev	66 151	117 219	43 246	255 880	5 328	4 660
	Mar	74 539	125 219	48 912	224 733	6 914	4 345
	Abr	66 903	114 301	43 854	231 060	5 476	4 002
	Mai	78 042	131 072	48 873	257 163	6 509	4 628
	Jun	77 773	150 854	49 250	259 443	6 491	4 788
	Jul	85 274	150 037	52 346	290 067	7 312	5 282
	Ago	78 220	160 799	47 171	254 019	7 028	3 460
	Set	73 379	147 371	45 511	283 530	6 402	2 830
	Out	83 554	172 940	52 807	309 115	7 378	4 800
	Nov	82 149	155 298	50 268	259 834	7 603	4 982
	Dez	84 312	175 597	47 508	235 222	6 386	3 740
08	Jan	87 386	199 579	51 225	299 203	7 635	3 242

	1	2	3	4	5	6
	Volume	Value	Volume	Value	Volume	Value
	Domestic transactions		Cross- border transactions		Settlement system for other depositors - SLOD	
	Portuguese large value real time gross settlement system - SPGT					

C. Estatísticas da Balança de Pagamentos e da Posição de Investimento Internacional

C. Balance of Payments and International Investment Position Statistics

C.0 Estatísticas da balança de pagamentos

C.0 Balance of payments statistics

C.0.1 BALANÇA DE PAGAMENTOS — BALANCE OF PAYMENTS

Valores líquidos — **Net figures**

Fonte / Source: Banco de Portugal

10^6 euros

		Séries no Quadro/ Coluna	2004	2005	2006	Jan - Dez 2006	Jan - Dez 2007		
		1	2	3	4	5	6		
1	Balança corrente	C.1.1.1/1-2	-11 112	-14 483	-14 599	-14 599	-15 238	Current account	1
2	Bens[1]	C.1.1.1/3-4	-15 043	-16 761	-16 629	-16 629	-17 237	Goods[1]	2
3	Serviços	C.1.1.1/5-6	4 015	3 838	4 893	4 893	6 231	Services	3
4	Rendimentos	C.1.1.1/7-8	-2 926	-3 834	-5 366	-5 366	-6 906	Income	4
5	Transferências correntes	C.1.1.1/9-10	2 841	2 274	2 503	2 503	2 674	Current transfers	5
6	Balança de capital	C.1.1.1/11-12	2 231	1 740	1 260	1 260	2 038	Capital account	6
7	Balança financeira[a)b)]	C.2.1/1	9 555	13 582	12 013	12 013	15 414	Financial account[a)b)]	7
8	Investimento directo[2]	C.2.1/2	-4 444	1 517	3 079	3 079	-1 496	Direct investment[2]	8
9	Investimento de Portugal no exterior	C.2.1/3	-6 318	-1 671	-2 796	-2 796	-5 185	Portuguese investment abroad	9
10	Investimento do exterior em Portugal	C.2.1/4	1 874	3 188	5 875	5 875	3 689	Foreign investment in Portugal	10
11	Investimento de carteira	C.2.1/5	29	-1 191	2 645	2 645	9 629	Portfolio investment	11
12	Activos	C.2.1/6	-10 937	-15 975	-6 661	-6 661	-9 998	Assets	12
13	Acções e outras participações	C.2.4.1/6+9	-1 369	-1 520	-3 006	-3 006	-2 288	Shares and other equity	13
14	Obrigações e outros títulos de dívida de longo prazo	C.2.4.1/12	-11 655	-11 703	-6 277	-6 277	-10 081	Long-term debt securities	14
15	Títulos de dívida de curto prazo	C.2.4.1/15	2 087	-2 751	2 622	2 622	2 371	Short-term debt securities	15
16	Passivos	C.2.1/7	10 966	14 784	9 306	9 306	19 627	Liabilities	16
17	Acções e outras participações	C.2.5.1/6+9	5 630	4 636	1 097	1 097	417	Shares and other equity	17
18	Obrigações e outros títulos de dívida de longo prazo	C.2.5.1/12	462	5 908	12 092	12 092	17 645	Long-term debt securities	18
19	Títulos de dívida de curto prazo	C.2.5.1/15	4 874	4 240	-3 883	-3 883	1 565	Short-term debt securities	19
20	Derivados financeiros	C.2.1/8	-72	-164	-257	-257	691	Financial derivatives	20
21	Outro investimento	C.2.1/9	12 509	11 989	4 626	4 626	5 877	Other investment	21
22	Activos	C.2.1/10	837	-324	-14 573	-14 573	-9 784	Assets	22
23	Autoridades Monetárias[3]	C.2.7.1/3	-786	-576	-1 079	-1 079	-1 787	Monetary Authorities[3]	23
24	Administrações Públicas[3]	C.2.7.1/5	82	-90	110	110	511	General Government[3]	24
25	Outras inst. financeiras monetárias[3]	C.2.7.1/7	-1 048	-928	-10 146	-10 146	-6 798	Other monetary financial institutions[3]	25
26	Outros sectores residentes	C.2.7.1/9	2 589	1 269	-3 458	-3 458	-1 710	Other resident sectors	26
27	Passivos	C.2.1/11	11 672	12 314	19 199	19 199	15 661	Liabilities	27
28	Autoridades Monetárias	C.2.7.1/4	5 936	4 128	-6 025	-6 025	-489	Monetary Authorities	28
29	Administrações Públicas	C.2.7.1/6	364	-622	50	50	977	General Government	29
30	Outras inst. financeiras monetárias	C.2.7.1/8	2 788	7 603	25 091	25 091	15 034	Other monetary financial institutions	30
31	Outros sectores residentes	C.2.7.1/10	2 585	1 205	83	83	139	Other resident sectors	31
32	Activos de reserva[4]	C.2.1/12	1 533	1 431	1 919	1 919	713	Reserve assets[4]	32
33	Erros e omissões	=-(1+6+7)	-674	-838	1 326	1 326	-2 214	Errors and omissions	33
	Por memória							Memo item	
34	Balança corrente+Balança de capital		-8 881	-12 744	-13 339	-13 339	-13 200	Current account +Capital account	34
		1 Series in Table/ Column	2 2004	3 2005	4 2006	5 Jan - Dec 2006	6 Jan - Dec 2007		

(1) Com base em informação do INE ajustada para valores f.o.b. / Based on data from INE, adjusted to f.o.b. values.
(2) Inclui investimento imobiliário. / Includes real estate investment.
(3) Sobre o conteúdo, ver notas no fim da publicação. / For information on coverage see notes at the end of this publication.
(4) A partir de Janeiro de 1999 são considerados activos de reserva apenas os activos do Banco de Portugal face a não residentes da área do euro e denominados em moedas de países fora desta área, havendo lugar a uma quebra de série. / From January 1999 onwards reserve assets include only Banco de Portugal claims on non-euro area residents denominated in non-euro area currencies, thus implying a break in the series.

C.1 Balanças corrente e de capital

C.1 Current and capital accounts

C.1.0.1 BALANÇAS CORRENTE E DE CAPITAL — CURRENT AND CAPITAL ACCOUNTS

Valores líquidos — **Net figures**

Fonte / Source: Banco de Portugal — 10^6 euros

		Séries no Quadro/ Coluna 1	2004 2	2005 3	2006 4	Jan - Dez 2006 5	Jan - Dez 2007 6		
1	Balança corrente	C.1.1.1/ 1-2	-11 112	-14 483	-14 599	-14 599	-15 238	Current account	1
2	*Crédito*	C.1.1.1/ 1	53 917	56 252	65 046	65 046	71 926	*Credit*	2
3	*Débito*	C.1.1.1/ 2	65 030	70 736	79 645	79 645	87 164	*Debit*	3
4	Bens[1]	C.1.1.1./3-4	-15 043	-16 761	-16 629	-16 629	-17 237	Goods[1]	4
5	*Crédito*	C.1.1.1./3	29 738	30 721	34 697	34 697	37 500	*Credit*	5
6	*Débito*	C.1.1.1./4	44 781	47 481	51 326	51 326	54 737	*Debit*	6
7	Serviços	C.1.1.1/ 5-6	4 015	3 838	4 893	4 893	6 231	Services	7
8	*Crédito*	C.1.1.1/ 5	11 853	12 255	14 141	14 141	16 203	*Credit*	8
9	*Débito*	C.1.1.1/ 6	7 837	8 418	9 248	9 248	9 971	*Debit*	9
10	Transportes	C.1.2.1/ 3	-61	15	346	346	597	Transportation	10
11	Viagens e turismo	C.1.2.6/ 3	3 971	3 744	4 024	4 024	4 502	Travel	11
12	Serviços de comunicação	C.1.2.6/ 6	83	142	166	166	199	Communications services	12
13	Serviços de construção	C.1.2.7/ 3	220	206	333	333	488	Construction services	13
14	Seguros	C.1.2.8/ 3	-86	-87	-93	-93	-87	Insurance services	14
15	Serviços financeiros	C.1.2.9/ 3	45	-12	-10	-10	32	Financial services	15
16	Serviço de informação e informática	C.1.2.10/ 3	-60	-85	-91	-91	-83	Computer and information services	16
17	Direitos de utilização	C.1.2.11/ 3	-253	-227	-213	-213	-247	Royalties and license fees	17
18	Outros serviços fornecidos por empresas	C.1.2.12/ 3	274	250	693	693	1 021	Other business services	18
19	Serviços de natureza pessoal, cultural e recreativa	C.1.2.13/ 3	-134	-109	-171	-171	-163	Personal, cultural and recreational services	19
20	Operações governamentais (n.i.n.r.)	C.1.2.14/ 3	17	0	-90	-90	-29	Government services (n.i.e.)	20
21	Rendimentos	C.1.1.1/ 7-8	-2 926	-3 834	-5 366	-5 366	-6 906	Income	21
22	Crédito	C.1.1.1/ 7	6 460	7 474	9 795	9 795	11 821	*Credit*	22
23	*Débito*	C.1.1.1/ 8	9 387	11 308	15 161	15 161	18 727	*Debit*	23
24	Rendimentos de trabalho	C.1.3.1/ 6	-118	-161	-147	-147	-19	Compensation of employees	24
25	Rendimentos de investimento	C.1.3.1/ 9+12+15	-2 808	-3 673	-5 219	-5 219	-6 888	Investment income	25
26	Rendimentos de investimento directo	C.1.3.1/ 9	-787	-1 263	-1 471	-1 471	-1 567	Direct investment income	26
27	De acções e outras participações	C.1.3.2/6+9	-800	-1 251	-1 474	-1 474	-1 595	Income on shares and other equity	27
28	De empréstimos e títulos de dívida	C.1.3.2/ 12	13	-12	3	3	28	Income on debt	28
29	Rendimentos de investimento de carteira	C.1.3.1/ 12	-603	-667	-689	-689	-1 689	Portfolio investment income	29
30	De acções e outras participações	C.1.3.3/ 6	-505	-722	-883	-883	-1 223	Income on shares and other equity	30
31	De títulos de dívida	C.1.3.3/ 9+12	-98	55	194	194	-466	Income on debt	31
32	Rendimentos de outro investimento	C.1.3.1/ 15	-1 418	-1 744	-3 059	-3 059	-3 631	Other investment income	32
33	Transferências correntes	C.1.1.1/ 9-10	2 841	2 274	2 503	2 503	2 674	Current transfers	33
34	*Crédito*	C.1.1.1/ 9	5 867	5 802	6 413	6 413	6 403	*Credit*	34
35	*Débito*	C.1.1.1/10	3 025	3 528	3 910	3 910	3 729	*Debit*	35
36	Transferências públicas	C.1.4.1/ 3-4	646	422	270	270	95	Official transfers	36
37	das quais: com a UE	C.1.4.1/ 5-6	694	521	373	373	200	of which: vis-à-vis EU	37
38	Transferências privadas	C.1.4.1/ 9-10	2 195	1 852	2 233	2 233	2 579	Private transfers	38
39	das quais: remessas emigrantes/ /imigrantes	C.1.4.1/11-12	1 957	1 717	1 802	1 802	2 006	of which: migrants' remittances	39
40	Balança de capital	C.1.1.1/ 11-12	2 231	1 740	1 260	1 260	2 038	Capital account	40
41	*Crédito*	C.1.1.1/ 11	2 491	2 019	1 634	1 634	2 352	*Credit*	41
42	Débito	C.1.1.1/ 12	260	279	374	374	314	*Debit*	42
43	da qual: transferências da capital com a UE	C.1.6/10+...+14	2 323	1 844	1 483	1 483	2 098	of which: capital transfers vis-à-vis EU	43

	1 Series in Table/ Column	2 2004	3 2005	4 2006	5 Jan - Dec 2006	6 Jan - Dec 2007	

(1) Com base em informação do INE ajustada para valores f.o.b. / Based on data from INE adjusted to f.o.b. values.

C.1.0.2 BALANÇAS CORRENTE E DE CAPITAL
Séries ajustadas de sazonalidade (1)

CURRENT AND CAPITAL ACCOUNTS
Seasonally adjusted series(1)

Fonte / Source: Banco de Portugal

10^6 euros

		Jul 1	Ago 2	Set 3	Out 4	Nov 5	Dez 6		
1	Balança corrente e de capital	-1 064	-1 050	-1 435	-963	-1 698	-1 218	Current and capital accounts	1
2	Balança corrente	-1 215	-1 340	-1 431	-1 233	-1 723	-1 644	Current account	2
3	Crédito	6 153	6 148	6 093	6 206	5 959	5 726	Credit	3
4	Débito	7 368	7 488	7 524	7 439	7 682	7 370	Debit	4
5	Bens	-1 453	-1 398	-1 508	-1 497	-1 682	-1 514	Goods	5
6	Crédito	3 139	3 298	3 180	3 100	3 129	2 977	Credit	6
7	Débito	4 592	4 695	4 688	4 597	4 811	4 491	Debit	7
8	Serviços	536	485	498	520	584	537	Services	8
9	Crédito	1 375	1 345	1 371	1 374	1 428	1 371	Credit	9
10	Débito	839	860	873	854	844	834	Debit	10
	dos quais:							of which:	
11	Transportes	43	26	65	81	49	71	Transportation	11
12	Crédito	294	299	305	324	332	311	Credit	12
13	Débito	251	273	240	243	283	240	Debit	13
14	Viagens e turismo	378	376	374	377	394	394	Travel	14
15	Crédito	620	616	618	615	635	636	Credit	15
16	Débito	242	240	244	238	241	242	Debit	16
17	Rendimentos	-500	-656	-598	-571	-791	-775	Income	17
18	Crédito(2)	1 106	949	1 042	1 089	902	924	Credit(2)	18
19	Débito	1 606	1 605	1 640	1 659	1 694	1 699	Debit	19
20	Transferências correntes	202	228	177	314	166	107	Current transfers	20
21	Crédito	533	556	500	643	500	454	Credit	21
22	Débito	331	328	323	328	334	347	Debit	22
23	Balança de capital (3)	151	290	-4	271	26	427	Capital account(3)	23
24	Crédito	187	330	14	288	43	447	Credit	24
25	Débito	36	40	18	17	17	20	Debit	25

1 Jul	2 Aug	3 Sep	4 Oct	5 Nov	6 Dec

(1) Vide Suplemento 4/2005 ao Boletim Estatístico. / Please refer to the Supplement 4/2005 to the Statistical Bulletin.
(2) Série ajustada apenas de efeitos de calendário. / Series adjusted only for calendar effects.
(3) Devido a instabilidade na componente sazonal, mantiveram-se os valores originais. / Due to lack of stability in the seasonal component, the raw series were kept.

C.1.1.1 BALANÇAS CORRENTE E DE CAPITAL
Principais componentes

CURRENT AND CAPITAL ACCOUNTS
Main items

Fonte / Source: Banco de Portugal

10^3 euros

	Balança corrente										Balança de capital	
	Total		Bens[1]		Serviços		Rendimentos		Transferências correntes			
	Crédito	Débito	Crédito	Débito	Crédito	Débito	Crédito	Débito	Crédito	Débito	Crédito	Débito
	1=3+5+7+9	2=4+6+8+10	3	4	5	6	7	8	9	10	11	12
05	56 252 306	70 735 745	30 720 607	47 481 148	12 255 458	8 417 892	7 474 255	11 308 318	5 801 986	3 528 387	2 018 794	279 033
06	65 045 543	79 644 530	34 696 620	51 325 681	14 141 089	9 247 855	9 795 315	15 161 100	6 412 519	3 909 894	1 633 873	373 714
07	71 926 303	87 163 931	37 500 119	54 736 868	16 202 839	9 971 358	11 820 735	18 727 194	6 402 610	3 728 511	2 352 236	314 140
06 Jul	6 006 303	6 695 069	3 083 969	4 319 820	1 449 516	800 014	872 703	1 245 201	600 115	330 034	275 728	22 765
Ago	5 216 073	6 147 589	2 383 263	3 797 221	1 599 086	797 686	790 510	1 257 935	443 215	294 746	139 293	36 786
Set	5 550 296	6 714 746	3 019 054	4 393 391	1 294 711	728 597	790 987	1 257 986	445 543	334 771	118 523	19 250
Out	5 799 082	7 042 624	3 130 710	4 665 878	1 341 489	796 490	877 875	1 269 970	449 008	310 286	161 875	17 993
Nov	5 617 601	6 820 711	3 229 717	4 455 789	1 083 548	761 039	814 878	1 282 825	489 458	321 057	100 660	16 830
Dez	5 342 701	6 478 893	2 645 647	4 058 979	1 162 554	773 988	847 472	1 337 410	687 027	308 515	134 231	41 856
07 Jan	5 818 245	6 746 534	3 103 181	4 267 098	1 058 033	784 579	995 892	1 365 193	661 139	329 664	660 331	86 583
Fev	5 359 354	6 684 228	2 964 414	4 069 936	1 026 197	740 112	857 486	1 369 546	511 257	504 635	148 888	14 391
Mar	5 948 203	7 200 501	3 463 282	4 723 406	1 158 660	831 792	931 784	1 388 952	394 478	256 350	51 825	17 946
Abr	5 980 047	6 931 800	2 962 880	4 381 210	1 253 120	786 501	1 079 531	1 497 441	684 516	266 648	55 754	14 689
Mai	6 099 482	7 863 492	3 304 110	4 825 167	1 366 326	833 736	984 207	1 980 209	444 839	224 380	50 053	14 997
Jun	6 136 480	7 317 533	3 359 172	4 622 625	1 310 125	813 775	960 643	1 671 734	506 540	209 399	76 447	16 478
Jul	6 938 964	7 452 642	3 430 848	4 685 672	1 719 786	872 898	1 105 605	1 558 875	682 725	335 198	186 884	35 894
Ago	5 704 643	6 832 633	2 456 882	4 081 378	1 791 392	904 756	949 358	1 543 486	507 010	303 013	329 540	39 636
Set	6 001 775	7 351 585	3 127 122	4 610 594	1 458 238	853 626	1 041 553	1 568 030	374 861	319 335	14 402	18 386
Out	6 617 331	7 844 051	3 381 929	5 111 737	1 514 684	874 233	1 088 613	1 572 593	632 105	285 487	287 937	17 235
Nov	5 939 057	7 841 804	3 328 431	5 069 647	1 253 507	846 518	902 103	1 597 537	455 016	328 103	43 166	17 409
Dez	5 382 723	7 097 126	2 617 868	4 288 398	1 292 770	828 831	923 961	1 613 597	548 124	366 300	447 010	20 496

	Total		Goods[1]		Services		Income		Current transfers		Capital account	
	Current account											

(1) Com base em informação do INE, ajustada para valores f.o.b.. / Based on data from INE, adjusted to f.o.b. values.

C.1.1.2 BALANÇAS CORRENTE E DE CAPITAL
Principais componentes
Com países da área do euro

CURRENT AND CAPITAL ACCOUNTS
Main items
Vis-à-vis euro area countries

Fonte / Source: Banco de Portugal

10^3 euros

	Balança corrente										Balança de capital	
	Total		Bens[1]		Serviços		Rendimentos		Transferências correntes			
	Crédito	Débito	Crédito	Débito	Crédito	Débito	Crédito	Débito	Crédito	Débito	Crédito	Débito
	1=3+5+7+9	2=4+6+8+10	3	4	5	6	7	8	9	10	11	12
05	33 721 273	44 763 493	20 742 525	32 571 089	6 924 624	4 927 138	3 906 946	6 440 136	2 147 178	825 130	54 967	141 198
06	38 486 467	49 673 652	22 974 936	34 991 097	7 991 209	5 382 157	5 158 992	8 470 040	2 361 330	830 358	76 333	238 985
07	42 951 849	54 609 283	24 812 097	37 521 932	9 032 373	5 718 939	6 566 824	10 570 285	2 540 555	798 127	97 674	124 210
06 Jul	3 578 911	4 196 550	1 996 471	2 927 384	798 201	473 535	480 532	709 244	303 706	86 388	6 142	15 630
Ago	3 026 398	3 651 020	1 439 217	2 427 111	983 363	451 229	405 941	715 738	197 877	56 942	34 917	25 936
Set	3 275 585	4 201 611	2 013 082	2 981 861	699 570	417 734	401 080	703 408	161 854	98 609	3 491	9 873
Out	3 511 064	4 479 096	2 085 587	3 238 151	752 804	464 390	479 637	705 846	193 036	70 710	2 277	11 262
Nov	3 354 892	4 284 259	2 124 956	3 103 745	618 713	417 910	417 274	706 387	193 949	56 216	3 738	10 025
Dez	3 028 303	4 143 799	1 692 748	2 892 764	677 674	454 686	438 032	738 722	219 848	57 627	4 104	31 818
07 Jan	3 489 275	4 156 991	2 123 280	2 899 730	600 713	427 294	576 249	760 889	189 034	69 078	18 929	12 688
Fev	3 218 175	4 112 958	2 029 216	2 866 338	552 890	420 185	452 481	766 739	183 588	59 696	3 008	7 884
Mar	3 722 581	4 636 349	2 380 575	3 290 484	650 225	499 593	504 138	785 605	187 642	60 668	2 559	11 358
Abr	3 490 518	4 365 556	1 974 396	3 016 554	706 443	464 192	617 426	827 330	192 252	57 480	4 044	6 519
Mai	3 667 179	4 710 528	2 203 525	3 183 328	747 667	480 421	527 867	991 174	188 118	55 605	4 818	8 760
Jun	3 644 101	4 613 367	2 223 413	3 150 865	704 053	474 802	518 822	927 039	197 814	60 662	6 094	8 004
Jul	4 161 583	4 739 802	2 227 077	3 268 281	918 052	485 966	665 999	894 193	350 455	91 360	14 434	16 150
Ago	3 372 335	4 035 094	1 536 112	2 597 577	1 095 837	494 137	521 492	890 227	218 893	53 154	25 808	17 716
Set	3 585 491	4 656 160	2 070 841	3 159 874	785 136	517 006	533 758	903 396	195 755	75 885	4 889	7 942
Out	3 892 734	5 029 284	2 188 056	3 529 753	827 697	500 948	655 734	928 400	221 248	70 183	3 048	7 453
Nov	3 592 805	4 994 783	2 177 205	3 506 803	725 353	485 787	492 095	939 229	198 151	62 963	4 428	7 987
Dez	3 115 072	4 558 410	1 678 399	3 052 345	718 307	468 608	500 762	956 065	217 604	81 393	5 616	11 750

	Total		Goods[1]		Services		Income		Current transfers		Capital account	
	Current account											

(1) Com base em informação do INE, ajustada para valores f.o.b.. / Based on data from INE, adjusted to f.o.b. values.

C.1.1.3 BALANÇAS CORRENTE E DE CAPITAL

Principais componentes
Com paises da União Europeia

CURRENT AND CAPITAL ACCOUNTS

Main items
Vis-à-vis European Union countries

Fonte / Source: Banco de Portugal

10^3 euros

	Balança corrente										Balança de capital	
	Total		Bens[1]		Serviços		Rendimentos		Transferências correntes			
	Crédito	Débito	Crédito	Débito	Crédito	Débito	Crédito	Débito	Crédito	Débito	Crédito	Débito
	1=3+5+7+9	2=4+6+8+10	3	4	5	6	7	8	9	10	11	12
05	43 863 085	53 190 642	24 553 335	36 331 856	9 635 049	6 138 577	5 129 920	8 044 674	4 544 780	2 675 535	1 943 777	166 575
06	49 687 138	59 358 024	26 851 645	38 837 123	11 021 203	6 759 800	6 746 272	10 757 401	5 068 017	3 003 700	1 588 596	271 290
07	54 721 980	64 743 907	28 741 859	41 268 904	12 487 270	7 252 368	8 525 164	13 416 953	4 967 687	2 805 682	2 304 229	148 207
06 Jul	4 527 943	5 037 281	2 350 425	3 315 301	1 110 309	588 219	611 722	889 167	455 488	244 593	272 465	16 827
Ago	3 875 700	4 342 809	1 714 881	2 668 962	1 302 430	563 191	534 190	894 118	324 199	216 539	136 800	28 790
Set	4 246 154	5 002 103	2 345 366	3 319 752	1 021 109	532 771	533 933	897 874	345 746	251 706	116 495	10 976
Out	4 429 506	5 314 620	2 417 408	3 590 998	1 049 820	585 981	616 111	898 106	346 167	239 536	156 668	12 359
Nov	4 291 025	5 173 536	2 508 909	3 480 330	847 073	539 050	557 475	904 582	377 568	249 574	93 085	10 654
Dez	3 991 273	4 898 903	1 977 421	3 153 134	887 152	569 538	581 031	949 399	545 670	226 832	129 849	34 228
07 Jan	4 513 587	4 952 221	2 420 602	3 185 505	815 390	550 323	722 554	963 684	555 042	252 709	657 711	13 930
Fev	4 113 905	5 133 850	2 329 952	3 192 511	763 127	526 146	591 822	967 821	429 005	447 372	147 613	8 539
Mar	4 553 196	5 410 013	2 732 430	3 632 340	889 690	615 604	654 616	984 425	276 460	177 643	46 929	12 036
Abr	4 606 453	5 199 207	2 267 549	3 359 617	968 863	585 631	788 436	1 056 572	581 604	197 387	51 283	7 301
Mai	4 631 653	5 644 933	2 564 332	3 499 131	1 051 629	606 308	687 763	1 378 531	327 929	160 963	45 328	10 049
Jun	4 635 064	5 409 121	2 585 976	3 477 966	1 011 556	603 971	680 896	1 184 582	356 637	142 603	72 506	8 850
Jul	5 230 205	5 589 091	2 574 848	3 596 272	1 294 170	616 070	830 940	1 125 757	530 246	250 992	176 942	21 890
Ago	4 324 140	4 838 647	1 808 013	2 854 646	1 457 784	650 473	678 401	1 118 245	379 941	215 283	325 564	22 498
Set	4 580 733	5 473 157	2 410 107	3 469 098	1 134 610	641 600	767 669	1 127 720	268 347	234 739	11 534	12 547
Out	5 057 718	5 855 499	2 548 347	3 846 353	1 175 070	652 554	817 598	1 150 094	516 703	206 499	285 914	9 209
Nov	4 508 633	5 850 908	2 540 383	3 835 224	979 172	609 176	648 900	1 174 317	340 177	232 191	39 725	8 546
Dez	3 966 693	5 387 260	1 959 320	3 320 241	946 208	594 511	655 569	1 185 205	405 596	287 302	443 179	12 811

	1=3+5+7+9	2=4+6+8+10	3	4	5	6	7	8	9	10	11	12
	Credit	Debit	Credit	Debit	Credit	Debit	Credit	Debit	Credit	Debit	Credit	Debit
	Total		Goods[1]		Services		Income		Current transfers		Capital account	
	Current account											

(1) Com base em informação do INE, ajustada para valores f.o.b.. / Based on data from INE, adjusted to f.o.b. values.

C.1.2.1 SERVIÇOS - TRANSPORTES

SERVICES - TRANSPORTATION

Fonte / Source: Banco de Portugal

10^3 euros

	Total			Marítimos			Aéreos			Rodoviários			Outros		
	Crédito	Débito	Saldo	Crédito	Débito	Saldo	Crédito	Débito	Saldo	Crédito	Débito	Saldo	Crédito	Débito	Saldo
	1=4+7+10+13	2=5+8+11+14	3=1-2	4	5	6=4-5	7	8	9=7-8	10	11	12=10-11	13	14	15=13-14
05	2 584 246	2 569 445	14 801	317 997	1 024 921	-706 923	1 534 372	968 248	566 124	714 470	498 798	215 673	17 406	77 479	-60 072
06	3 180 816	2 835 296	345 520	484 203	1 112 770	-628 567	1 830 779	1 101 622	729 157	848 288	536 327	311 961	17 545	84 576	-67 031
07	3 608 243	3 010 777	597 466	568 263	1 182 170	-613 907	2 039 412	1 166 564	872 848	977 214	564 377	412 837	23 354	97 667	-74 313
06 Jul	287 715	239 570	48 144	41 880	93 798	-51 918	169 207	93 892	75 314	74 419	44 847	29 572	2 209	7 033	-4 824
Ago	307 812	223 406	84 406	46 263	84 955	-38 692	184 414	92 931	91 482	75 562	39 421	36 141	1 573	6 098	-4 524
Set	282 354	245 892	36 462	43 536	96 674	-53 137	165 413	97 086	68 327	72 286	45 811	26 475	1 119	6 321	-5 202
Out	289 713	263 280	26 433	43 593	100 195	-56 602	173 410	108 330	65 081	71 046	48 303	22 743	1 663	6 452	-4 789
Nov	269 393	243 791	25 602	46 368	95 879	-49 510	145 196	94 729	50 467	76 120	46 256	29 863	1 709	6 927	-5 218
Dez	272 674	234 853	37 821	51 329	88 733	-37 404	143 668	97 687	45 981	76 257	42 880	33 376	1 420	5 553	-4 133
07 Jan	262 677	225 007	37 670	48 646	92 270	-43 624	132 964	80 446	52 518	79 606	44 574	35 032	1 461	7 717	-6 255
Fev	261 615	236 333	25 282	39 428	90 592	-51 164	150 368	96 768	53 601	71 035	42 212	28 822	785	6 761	-5 977
Mar	293 420	261 200	32 220	50 367	104 135	-53 768	153 420	101 866	51 554	86 690	49 326	37 364	2 942	5 873	-2 931
Abr	285 744	252 340	33 404	39 622	95 098	-55 476	169 377	98 098	71 279	72 592	46 348	26 244	4 154	12 796	-8 642
Mai	311 054	251 007	60 048	50 900	104 169	-53 269	175 564	90 299	85 265	83 950	50 188	33 762	641	6 351	-5 710
Jun	290 979	245 140	45 840	40 808	100 356	-59 548	168 486	90 447	78 039	79 961	48 468	31 493	1 724	5 869	-4 145
Jul	318 237	264 658	53 579	48 733	103 427	-54 694	186 462	103 569	82 893	81 632	47 706	33 926	1 410	9 956	-8 547
Ago	319 529	260 943	58 586	50 519	86 315	-35 796	186 869	123 562	63 307	79 888	41 334	38 554	2 253	9 731	-7 478
Set	301 354	238 929	62 424	42 877	96 823	-53 946	173 874	84 988	88 885	82 751	47 327	35 424	1 853	9 792	-7 939
Out	345 464	267 592	77 872	50 964	107 918	-56 954	204 818	99 401	105 417	87 438	52 963	34 475	2 244	7 310	-5 066
Nov	325 907	281 448	44 459	54 864	105 527	-50 662	183 253	115 091	68 162	86 021	51 455	34 567	1 768	9 376	-7 608
Dez	292 262	226 180	66 082	50 535	95 540	-45 005	153 957	82 029	71 928	85 650	42 476	43 175	2 120	6 135	-4 015
	1=4+7+10+13	2=5+8+11+14	3=1-2	4	5	6=4-5	7	8	9=7-8	10	11	12=10-11	13	14	15=13-14
	Credit	Debit	Balance	Credit	Debit	Balance	Credit	Debit	Balance	Credit	Debit	Balance	Credit	Debit	Balance
	Total			Sea transport			Air transport			Road transport			Other		

C.1.2.2 SERVIÇOS - TRANSPORTES MARÍTIMOS

SERVICES - SEA TRANSPORT

Fonte / Source: Banco de Portugal

10^3 euros

	Fretes			Passagens			Outros		
	Crédito	Débito	Saldo	Crédito	Débito	Saldo	Crédito	Débito	Saldo
	1	2	3=1-2	4	5	6=4-5	7	8	9=7-8
05	181 577	976 062	-794 485	3 211	5 135	-1 924	133 209	43 723	89 486
06	295 653	1 051 100	-755 447	2 171	8 090	-5 919	186 379	53 579	132 800
07	326 334	1 102 319	-775 985	1 652	6 820	-5 168	240 277	73 030	167 247
06 Jul	25 693	88 367	-62 674	169	1 345	-1 177	16 019	4 086	11 933
Ago	25 179	77 678	-52 499	106	2 631	-2 525	20 977	4 646	16 332
Set	25 972	90 075	-64 103	146	779	-632	17 418	5 820	11 598
Out	26 130	94 840	-68 710	71	467	-396	17 392	4 888	12 504
Nov	29 437	91 057	-61 620	377	49	328	16 554	4 772	11 782
Dez	36 099	83 886	-47 787	187	192	-5	15 043	4 655	10 388
07 Jan	28 428	86 795	-58 368	309	318	-8	19 909	5 157	14 752
Fev	22 386	83 112	-60 725	116	232	-116	16 926	7 249	9 677
Mar	26 626	97 183	-70 557	472	436	36	23 270	6 515	16 754
Abr	21 597	90 358	-68 761	106	455	-349	17 919	4 284	13 635
Mai	30 885	98 957	-68 072	90	574	-484	19 925	4 638	15 287
Jun	23 649	95 363	-71 713	39	765	-727	17 120	4 228	12 892
Jul	26 433	93 984	-67 551	37	1 307	-1 270	22 263	8 137	14 127
Ago	30 496	80 264	-49 768	91	1 340	-1 249	19 932	4 711	15 221
Set	24 480	91 823	-67 343	74	406	-332	18 322	4 593	13 729
Out	29 788	101 540	-71 752	183	502	-319	20 993	5 876	15 117
Nov	33 167	100 250	-67 083	75	230	-154	21 622	5 047	16 576
Dez	28 398	82 690	-54 291	60	254	-194	22 077	12 596	9 480
	1	2	3=1-2	4	5	6=4-5	7	8	9=7-8
	Credit	Debit	Balance	Credit	Debit	Balance	Credit	Debit	Balance
	Freight			Passenger			Other		

C.1.2.3 SERVIÇOS - TRANSPORTES AÉREOS

SERVICES - AIR TRANSPORT

Fonte / Source: Banco de Portugal

10^3 euros

	Fretes			Passagens			Outros		
	Crédito	Débito	Saldo	Crédito	Débito	Saldo	Crédito	Débito	Saldo
	1	2	3=1-2	4	5	6=4-5	7	8	9=7-8
05	102 718	84 350	18 369	1 060 675	547 235	513 440	370 979	336 663	34 316
06	114 761	90 844	23 917	1 296 659	580 993	715 666	419 360	429 785	-10 425
07	121 915	95 271	26 644	1 488 233	578 988	909 245	429 264	492 305	-63 041
06 Jul	8 278	7 637	640	126 975	53 049	73 926	33 954	33 206	748
Ago	19 078	6 714	12 365	119 534	51 726	67 808	45 802	34 492	11 310
Set	8 966	7 785	1 181	115 143	46 557	68 586	41 304	42 744	-1 440
Out	12 170	8 197	3 973	126 085	52 388	73 697	35 155	47 745	-12 590
Nov	8 569	7 870	699	107 939	49 075	58 864	28 688	37 784	-9 096
Dez	8 152	7 250	902	97 759	44 694	53 065	37 757	45 743	-7 986
07 Jan	11 740	7 502	4 238	90 296	39 596	50 700	30 929	33 349	-2 420
Fev	9 291	7 183	2 107	110 160	42 266	67 895	30 917	47 318	-16 401
Mar	7 823	8 399	-576	116 414	49 663	66 751	29 183	43 804	-14 620
Abr	9 988	7 809	2 179	125 870	52 735	73 135	33 518	37 554	-4 036
Mai	8 010	8 553	-543	129 755	51 692	78 063	37 799	30 055	7 745
Jun	9 891	8 242	1 649	123 255	50 246	73 009	35 340	31 959	3 381
Jul	10 815	8 123	2 693	140 012	52 711	87 301	35 635	42 735	-7 100
Ago	11 136	6 937	4 199	137 561	58 639	78 922	38 172	57 986	-19 814
Set	9 122	7 936	1 186	128 490	37 078	91 412	36 262	39 974	-3 712
Out	11 371	8 776	2 595	151 691	49 507	102 184	41 756	41 118	638
Nov	10 078	8 664	1 413	133 174	49 421	83 753	40 002	57 006	-17 004
Dez	12 651	7 147	5 504	101 555	45 435	56 121	39 750	29 447	10 303
	1	2	3=1-2	4	5	6=4-5	7	8	9=7-8
	Credit	Debit	Balance	Credit	Debit	Balance	Credit	Debit	Balance
	Freight			Passenger			Other		

C.1.2.4 SERVIÇOS - TRANSPORTES RODOVIÁRIOS

SERVICES - ROAD TRANSPORT

Fonte / Source: Banco de Portugal

10^3 euros

	Fretes			Passagens			Outros		
	Crédito	Débito	Saldo	Crédito	Débito	Saldo	Crédito	Débito	Saldo
	1	2	3=1-2	4	5	6=4-5	7	8	9=7-8
05	616 711	485 478	131 234	2 878	1 404	1 474	94 881	11 916	82 965
06	738 169	522 655	215 514	4 372	2 080	2 291	105 748	11 592	94 156
07	813 979	548 123	265 856	16 728	2 257	14 470	146 508	13 996	132 511
06 Jul	65 392	43 940	21 452	285	109	176	8 742	798	7 944
Ago	65 659	38 625	27 034	158	166	-8	9 745	630	9 114
Set	63 154	44 789	18 364	298	82	216	8 834	940	7 894
Out	61 323	47 159	14 164	275	237	38	9 448	907	8 541
Nov	64 265	45 278	18 987	1 443	61	1 382	10 412	917	9 495
Dez	66 623	41 712	24 911	895	248	647	8 738	920	7 818
07 Jan	66 986	43 159	23 828	1 719	66	1 653	10 901	1 349	9 551
Fev	57 489	41 327	16 162	1 311	148	1 164	12 234	738	11 497
Mar	73 524	48 324	25 200	1 242	119	1 123	11 924	884	11 041
Abr	60 629	44 930	15 698	1 224	130	1 093	10 739	1 287	9 452
Mai	69 905	49 206	20 699	1 549	131	1 418	12 495	851	11 644
Jun	66 771	47 419	19 353	1 495	210	1 285	11 695	839	10 855
Jul	68 940	46 733	22 207	405	209	196	12 287	764	11 523
Ago	65 927	39 911	26 016	1 191	394	796	12 770	1 028	11 742
Set	68 939	45 659	23 280	1 511	103	1 408	12 301	1 565	10 735
Out	73 943	50 490	23 453	1 781	166	1 615	11 715	2 307	9 408
Nov	70 012	49 849	20 163	1 546	393	1 153	14 463	1 213	13 250
Dez	70 913	41 117	29 796	1 753	188	1 565	12 983	1 171	11 813
	1	2	3=1-2	4	5	6=4-5	7	8	9=7-8
	Credit	Debit	Balance	Credit	Debit	Balance	Credit	Debit	Balance
	Freight			Passenger			Other		

C.1.2.5 SERVIÇOS - OUTROS TRANSPORTES

SERVICES - OTHER TRANSPORT

Fonte / Source: Banco de Portugal

10^3 euros

	Fretes			Passagens			Outros		
	Crédito	Débito	Saldo	Crédito	Débito	Saldo	Crédito	Débito	Saldo
	1	2	3=1-2	4	5	6=4-5	7	8	9=7-8
05	11 017	66 311	-55 295	6 074	5 322	752	316	5 845	-5 529
06	10 904	77 322	-66 418	6 216	6 941	-725	425	313	112
07	12 005	81 244	-69 239	11 049	13 262	-2 213	300	3 160	-2 861
06 Jul	1 428	6 188	-4 761	765	845	-80	16	0	16
Ago	817	5 123	-4 306	756	975	-218	0	0	0
Set	530	5 920	-5 390	576	359	217	13	42	-28
Out	978	6 012	-5 035	590	378	212	95	61	34
Nov	1 305	6 430	-5 125	356	296	60	48	201	-153
Dez	1 036	5 089	-4 054	364	463	-99	20	0	20
07 Jan	1 043	7 340	-6 297	400	305	95	18	72	-54
Fev	279	6 248	-5 969	408	291	117	98	222	-125
Mar	2 292	5 377	-3 085	646	345	301	4	150	-146
Abr	621	5 267	-4 646	3 456	7 506	-4 050	77	23	54
Mai	8	5 976	-5 968	604	303	301	29	72	-43
Jun	910	5 479	-4 569	802	330	471	12	59	-47
Jul	288	8 565	-8 277	1 110	1 384	-273	11	7	4
Ago	1 199	8 708	-7 508	1 044	1 019	25	10	4	6
Set	1 164	9 046	-7 882	677	681	-3	11	65	-54
Out	1 640	6 977	-5 337	594	329	265	10	4	6
Nov	1 326	6 679	-5 353	433	245	188	8	2 452	-2 443
Dez	1 235	5 583	-4 347	873	523	350	11	30	-18
	1	2	3=1-2	4	5	6=4-5	7	8	9=7-8
	Credit	Debit	Balance	Credit	Debit	Balance	Credit	Debit	Balance
	Freight			Passenger			Other		

C.1.2.6 SERVIÇOS - VIAGENS E TURISMO E SERVIÇOS DE COMUNICAÇÃO — SERVICES - TRAVEL AND COMMUNICATIONS SERVICES

Fonte / Source: Banco de Portugal

10^3 euros

	Viagens e turismo			Serviços de comunicação								
				Total			Serviços postais e mensagens			Serviços de telecomunicações		
	Crédito	Débito	Saldo	Crédito	Débito	Saldo	Crédito	Débito	Saldo	Crédito	Débito	Saldo
	1	2	3=1-2	4=7+10	5=8+11	6=4-5	7	8	9=7-8	10	11	12=10-11
05	6 198 599	2 454 256	3 744 343	462 868	320 467	142 401	46 579	50 041	-3 462	416 289	270 426	145 863
06	6 649 144	2 625 040	4 024 104	541 447	375 135	166 312	24 927	23 099	1 828	516 520	352 036	164 484
07	7 377 558	2 875 172	4 502 386	676 254	477 247	199 008	17 062	23 293	-6 232	659 193	453 953	205 240
06 Jul	767 784	221 277	546 507	43 397	33 080	10 317	3 109	3 430	-321	40 288	29 650	10 638
Ago	951 657	281 688	669 969	44 272	19 929	24 343	4 412	1 764	2 648	39 859	18 165	21 695
Set	683 649	217 664	465 985	48 310	32 553	15 756	303	988	-685	48 007	31 566	16 441
Out	647 520	229 178	418 342	67 595	46 593	21 002	2 721	3 688	-967	64 875	42 905	21 970
Nov	440 057	192 676	247 381	45 346	38 317	7 029	371	2 570	-2 198	44 975	35 748	9 227
Dez	467 897	205 183	262 714	43 063	29 790	13 273	3 821	1 531	2 291	39 241	28 259	10 982
07 Jan	391 859	209 422	182 437	44 041	30 490	13 551	651	1 373	-723	43 390	29 117	14 273
Fev	369 706	205 932	163 774	46 328	23 815	22 513	563	603	-40	45 765	23 212	22 553
Mar	462 616	247 566	215 050	58 704	38 642	20 061	562	1 462	-900	58 141	37 180	20 961
Abr	568 451	240 768	327 683	56 501	48 117	8 384	422	881	-458	56 079	47 237	8 842
Mai	615 744	237 924	377 820	56 027	39 734	16 293	1 526	1 687	-161	54 501	38 047	16 454
Jun	585 419	236 531	348 889	60 503	39 659	20 843	7 328	8 186	-858	53 174	31 473	21 701
Jul	885 244	249 601	635 643	56 636	40 561	16 074	990	1 324	-334	55 646	39 237	16 408
Ago	1 051 295	312 000	739 295	60 727	46 685	14 042	777	879	-102	59 951	45 806	14 144
Set	739 952	241 388	498 564	60 907	40 601	20 306	1 461	1 945	-484	59 446	38 656	20 790
Out	709 857	249 604	460 253	81 561	48 632	32 930	1 755	1 368	387	79 807	47 264	32 542
Nov	486 628	217 774	268 855	52 766	47 325	5 441	604	2 392	-1 788	52 162	44 933	7 229
Dez	510 786	226 663	284 123	41 554	32 984	8 570	422	1 193	-771	41 131	31 791	9 341

	1	2	3=1-2	4=7+10	5=8+11	6=4-5	7	8	9=7-8	10	11	12=10-11
	Credit	Debit	Balance	Credit	Debit	Balance	Credit	Debit	Balance	Credit	Debit	Balance
	Travel			Total			Postal and courier services			Telecommunications services		
				Communications services								

C.1.2.7 SERVIÇOS - CONSTRUÇÃO — SERVICES - CONSTRUCTION SERVICES

Fonte / Source: Banco de Portugal

10^3euros

	Total			No exterior			Em Portugal		
	Crédito	Débito	Saldo	Crédito	Débito	Saldo	Crédito	Débito	Saldo
	1=4+7	2=5+8	3=1-2	4	5	6=4-5	7	8	9=7-8
05	293 879	87 485	206 394	236 455	16 461	219 995	57 424	71 024	-13 601
06	439 244	106 695	332 550	352 413	39 187	313 226	86 831	67 508	19 323
07	603 943	115 450	488 493	458 851	58 580	400 271	145 092	56 870	88 222
06 Jul	34 845	24 976	9 869	27 808	5 960	21 847	7 038	19 016	-11 978
Ago	35 095	8 776	26 319	27 907	3 478	24 430	7 188	5 299	1 889
Set	32 903	7 417	25 485	23 917	2 988	20 930	8 986	4 430	4 556
Out	33 664	11 568	22 096	25 163	2 817	22 347	8 501	8 751	-250
Nov	37 883	6 881	31 002	27 503	4 047	23 456	10 380	2 835	7 546
Dez	33 966	12 578	21 388	26 074	3 667	22 407	7 892	8 910	-1 018
07 Jan	35 255	13 429	21 826	27 950	9 474	18 476	7 305	3 955	3 350
Fev	50 773	7 934	42 839	43 977	4 551	39 426	6 796	3 382	3 413
Mar	47 271	7 146	40 126	35 908	3 491	32 417	11 363	3 655	7 708
Abr	46 077	6 596	39 480	35 190	4 176	31 014	10 887	2 420	8 466
Mai	52 742	15 560	37 182	43 671	7 095	36 576	9 071	8 465	606
Jun	53 198	8 606	44 591	40 975	3 515	37 460	12 223	5 091	7 131
Jul	61 704	5 537	56 167	44 387	3 023	41 364	17 317	2 514	14 803
Ago	51 368	14 964	36 403	37 885	7 854	30 031	13 483	7 110	6 373
Set	42 661	10 692	31 969	30 087	3 429	26 658	12 574	7 262	5 311
Out	49 973	9 610	40 363	34 743	5 484	29 259	15 230	4 125	11 104
Nov	53 496	8 978	44 518	39 474	3 383	36 090	14 022	5 595	8 428
Dez	59 426	6 398	53 028	44 604	3 103	41 501	14 822	3 295	11 527

	1=4+7	2=5+8	3=1-2	4	5	6=4-5	7	8	9=7-8
	Credit	Debit	Balance	Credit	Debit	Balance	Credit	Debit	Balance
	Total			Abroad			In Portugal		

C.1.2.8 SERVIÇOS - SEGUROS

SERVICES - INSURANCE

Fonte / Source: Banco de Portugal

10^3 euros

	Total			De mercadorias			Outros		
	Crédito	Débito	Saldo	Crédito	Débito	Saldo	Crédito	Débito	Saldo
	1=4+7	2=5+8	3=1-2	4	5	6=4-5	7	8	9=7-8
05	80 871	167 843	-86 971	1 822	38 201	-36 379	79 049	129 641	-50 592
06	94 037	186 725	-92 688	2 372	41 144	-38 772	91 665	145 581	-53 916
07	100 632	187 547	-86 915	2 481	43 149	-40 667	98 151	144 399	-46 248
06 Jul	6 527	18 913	-12 386	388	3 459	-3 071	6 138	15 454	-9 316
Ago	5 766	14 828	-9 063	448	3 041	-2 593	5 318	11 788	-6 470
Set	5 654	14 316	-8 663	246	3 526	-3 280	5 408	10 791	-5 383
Out	7 692	13 685	-5 994	42	3 712	-3 670	7 650	9 973	-2 323
Nov	10 564	12 549	-1 985	40	3 564	-3 525	10 525	8 985	1 540
Dez	5 829	12 567	-6 738	136	3 284	-3 147	5 693	9 283	-3 591
07 Jan	9 504	20 891	-11 387	1 245	3 397	-2 153	8 259	17 494	-9 234
Fev	5 938	17 968	-12 030	146	3 253	-3 107	5 792	14 715	-8 923
Mar	9 708	14 557	-4 849	157	3 804	-3 648	9 551	10 753	-1 202
Abr	6 924	14 267	-7 343	129	3 537	-3 408	6 794	10 730	-3 936
Mai	7 656	12 948	-5 292	55	3 874	-3 819	7 601	9 074	-1 474
Jun	12 874	14 579	-1 706	83	3 733	-3 649	12 790	10 847	1 944
Jul	10 096	21 428	-11 332	32	3 679	-3 647	10 065	17 749	-7 684
Ago	7 949	14 324	-6 375	55	3 142	-3 087	7 894	11 182	-3 288
Set	5 134	12 457	-7 323	171	3 594	-3 423	4 963	8 863	-3 901
Out	7 277	17 832	-10 555	159	3 975	-3 815	7 117	13 857	-6 740
Nov	8 647	12 710	-4 063	114	3 924	-3 810	8 532	8 786	-253
Dez	8 927	13 587	-4 660	134	3 237	-3 102	8 792	10 350	-1 557
	1=4+7	2=5+8	3=1-2	4	5	6=4-5	7	8	9=7-8
	Credit	Debit	Balance	Credit	Debit	Balance	Credit	Debit	Balance
	Total			Freight insurance			Other		

C.1.2.9 SERVIÇOS - FINANCEIROS

SERVICES - FINANCIAL SERVICES

Fonte / Source: Banco de Portugal

10^3 euros

	Total			Serviços de intermediação bancária			Outros serviços de intermediação financeira			Serviços auxiliares de intermediação financeira		
	Crédito	Débito	Saldo	Crédito	Débito	Saldo	Crédito	Débito	Saldo	Crédito	Débito	Saldo
	1=4+7+10	2=5+8+11	3=1-2	4	5	6=4-5	7	8	9=7-8	10	11	12=10-11
05	171 289	183 628	-12 340	25 554	30 065	-4 511	44 979	64 193	-19 214	100 755	89 370	11 386
06	197 433	207 095	-9 661	33 757	31 305	2 452	51 353	48 504	2 849	112 323	127 285	-14 962
07	246 372	214 243	32 129	38 146	37 493	653	81 988	79 414	2 574	126 238	97 337	28 901
06 Jul	21 271	17 909	3 363	2 192	1 475	717	5 574	2 595	2 979	13 505	13 839	-333
Ago	15 482	12 279	3 204	2 319	1 767	553	5 890	3 549	2 341	7 273	6 963	310
Set	15 425	18 785	-3 360	1 656	3 457	-1 801	3 935	5 474	-1 539	9 833	9 853	-20
Out	19 781	14 157	5 625	4 098	1 912	2 187	5 564	5 070	493	10 119	7 175	2 944
Nov	15 291	40 564	-25 273	4 618	3 255	1 363	2 995	8 798	-5 803	7 678	28 511	-20 833
Dez	20 167	11 436	8 730	4 243	3 557	686	4 992	2 882	2 110	10 932	4 998	5 935
07 Jan	19 653	12 023	7 629	3 237	2 312	924	6 877	3 017	3 859	9 539	6 694	2 846
Fev	16 043	13 130	2 912	2 705	1 702	1 003	4 854	4 389	464	8 484	7 039	1 445
Mar	17 161	19 190	-2 029	2 541	4 789	-2 248	5 313	7 620	-2 307	9 306	6 781	2 525
Abr	18 550	10 924	7 626	3 338	1 297	2 041	7 614	2 826	4 788	7 598	6 801	797
Mai	27 382	21 814	5 569	3 117	3 206	-89	11 585	7 025	4 560	12 681	11 583	1 098
Jun	17 438	23 348	-5 910	3 109	3 111	-3	4 018	14 154	-10 136	10 311	6 082	4 228
Jul	25 490	16 294	9 195	6 674	3 409	3 265	9 323	4 273	5 050	9 493	8 612	881
Ago	19 553	15 654	3 899	1 919	2 626	-707	6 078	4 605	1 473	11 556	8 423	3 133
Set	17 680	22 702	-5 022	2 571	6 760	-4 189	5 483	10 364	-4 882	9 626	5 578	4 049
Out	26 822	16 107	10 715	3 241	2 876	365	10 366	5 979	4 386	13 215	7 251	5 964
Nov	17 426	14 223	3 203	1 303	2 556	-1 254	5 893	3 794	2 099	10 230	7 873	2 357
Dez	23 174	28 834	-5 659	4 391	2 848	1 543	4 585	11 367	-6 782	14 198	14 618	-421
	1=4+7+10	2=5+8+11	3=1-2	4	5	6=4-5	7	8	9=7-8	10	11	12=10-11
	Credit	Debit	Balance	Credit	Debit	Balance	Credit	Debit	Balance	Credit	Debit	Balance
	Total			Bank intermediation services			Other financial intermediation services			Auxiliary financial intermediation services		

C.1.2.10 SERVIÇOS - INFORMAÇÃO E INFORMÁTICA

SERVICES - COMPUTER AND INFORMATION SERVICES

Fonte / Source: Banco de Portugal

10^3 euros

	Total			Serviços de informação			Serviços de informática		
	Crédito	Débito	Saldo	Crédito	Débito	Saldo	Crédito	Débito	Saldo
	1=4+7	2=5+8	3=1-2	4	5	6=4-5	7	8	9=7-8
05	121 834	206 893	-85 060	10 792	22 449	-11 656	111 041	184 445	-73 403
06	148 572	239 506	-90 934	3 546	31 911	-28 365	145 026	207 595	-62 569
07	191 285	274 716	-83 431	5 706	36 693	-30 987	185 578	238 023	-52 444
06 Jul	12 046	19 917	-7 871	411	2 416	-2 004	11 635	17 502	-5 867
Ago	11 098	17 211	-6 113	156	2 439	-2 284	10 943	14 772	-3 829
Set	11 345	14 650	-3 305	142	1 839	-1 697	11 202	12 811	-1 609
Out	13 072	22 479	-9 408	412	1 614	-1 202	12 660	20 865	-8 205
Nov	10 801	20 242	-9 441	387	1 118	-732	10 414	19 123	-8 709
Dez	19 023	29 294	-10 271	178	5 335	-5 157	18 845	23 959	-5 114
07 Jan	13 848	23 817	-9 969	865	1 462	-597	12 984	22 356	-9 372
Fev	11 856	17 169	-5 314	290	1 908	-1 618	11 565	15 261	-3 696
Mar	17 915	16 683	1 231	523	2 016	-1 493	17 392	14 667	2 724
Abr	12 282	23 962	-11 680	414	3 998	-3 584	11 868	19 964	-8 096
Mai	13 061	18 636	-5 576	369	2 756	-2 387	12 691	15 880	-3 189
Jun	16 352	24 298	-7 946	254	4 736	-4 482	16 098	19 561	-3 464
Jul	15 258	22 538	-7 279	306	4 459	-4 154	14 953	18 079	-3 126
Ago	18 943	27 525	-8 582	873	6 191	-5 318	18 070	21 334	-3 264
Set	13 026	23 138	-10 112	185	1 768	-1 583	12 841	21 370	-8 529
Out	18 541	28 951	-10 410	414	2 344	-1 929	18 127	26 608	-8 481
Nov	17 236	23 367	-6 131	514	3 314	-2 800	16 722	20 053	-3 331
Dez	22 967	24 630	-1 664	698	1 741	-1 043	22 269	22 890	-621

	1=4+7	2=5+8	3=1-2	4	5	6=4-5	7	8	9=7-8
	Credit	Debit	Balance	Credit	Debit	Balance	Credit	Debit	Balance
	Total			Information services			Computer services		

C.1.2.11 SERVIÇOS - DIREITOS DE UTILIZAÇÃO

SERVICES - ROYALTIES AND LICENSE FEES

Fonte / Source: Banco de Portugal

10^3 euros

	Total			Direitos de patente, de marcas, *royalties e copyright*			*Franchising*			Outros		
	Crédito	Débito	Saldo	Crédito	Débito	Saldo	Crédito	Débito	Saldo	Crédito	Débito	Saldo
	1=4+7+10	2=5+8+11	3=1-2	4	5	6=4-5	7	8	9=7-8	10	11	12=10-11
05	48 314	275 277	-226 963	41 267	240 566	-199 300	1 290	12 206	-10 917	5 758	22 505	-16 747
06	65 011	277 915	-212 905	60 642	250 283	-189 640	481	12 437	-11 956	3 888	15 196	-11 308
07	77 354	324 209	-246 855	64 594	284 399	-219 805	1 055	12 456	-11 401	11 704	27 353	-15 649
06 Jul	3 086	17 677	-14 591	2 339	15 716	-13 377	0	962	-962	747	999	-252
Ago	5 973	35 935	-29 962	5 730	33 834	-28 104	46	1 614	-1 569	196	486	-290
Set	4 062	21 812	-17 750	3 517	19 372	-15 854	4	1 058	-1 054	541	1 383	-841
Out	2 973	22 166	-19 193	2 598	19 831	-17 233	374	1 081	-707	1	1 254	-1 253
Nov	5 856	21 171	-15 315	5 668	18 279	-12 611	4	1 024	-1 020	185	1 869	-1 684
Dez	7 694	25 064	-17 371	7 575	21 804	-14 229	21	793	-772	98	2 467	-2 370
07 Jan	5 607	31 580	-25 973	5 330	29 674	-24 344	4	1 160	-1 156	273	746	-473
Fev	4 154	30 316	-26 162	3 613	27 496	-23 883	39	762	-723	502	2 059	-1 557
Mar	5 501	25 918	-20 417	3 837	21 977	-18 140	93	634	-541	1 571	3 307	-1 736
Abr	11 127	21 400	-10 274	4 694	16 771	-12 077	4	1 107	-1 103	6 429	3 523	2 906
Mai	4 859	27 427	-22 568	3 782	21 265	-17 483	54	99	-45	1 023	6 062	-5 040
Jun	12 435	33 646	-21 211	11 772	29 801	-18 029	359	476	-117	304	3 369	-3 065
Jul	6 097	22 955	-16 859	5 868	21 165	-15 297	43	1 269	-1 226	187	522	-335
Ago	2 837	26 309	-23 472	2 782	23 388	-20 606	55	1 701	-1 646	0	1 220	-1 220
Set	7 786	21 184	-13 398	6 740	19 322	-12 583	77	1 469	-1 392	970	392	578
Out	2 914	30 923	-28 009	2 610	27 822	-25 212	47	1 218	-1 172	257	1 882	-1 625
Nov	7 649	19 242	-11 593	7 562	15 288	-7 726	3	1 389	-1 386	83	2 565	-2 482
Dez	6 389	33 309	-26 920	6 005	30 431	-24 426	279	1 172	-894	105	1 705	-1 600

	1=4+7+10	2=5+8+11	3=1-2	4	5	6=4-5	7	8	9=7-8	10	11	12=10-11
	Credit	Debit	Balance	Credit	Debit	Balance	Credit	Debit	Balance	Credit	Debit	Balance
	Total			Copyright and patent royalties			Franchising			Other		

C.1.2.12 SERVIÇOS - OUTROS SERVIÇOS FORNECIDOS POR EMPRESAS (continua)

SERVICES - OTHER BUSINESS SERVICES (to be continued)

Fonte / Source: Banco de Portugal

10^3 euros

	Total			Serviços de intermediação comercial			Serviços de aluguer sem tripulação			Serviços agrícolas, mineiros e industriais			Serviços de investigação e desenvolvimento		
	Crédito	Débito	Saldo	Crédito	Débito	Saldo	Crédito	Débito	Saldo	Crédito	Débito	Saldo	Crédito	Débito	Saldo
	1=4+7+10+13+16+19+22+25+28	2=5+8+11+14+17+20+23+26+29	3=1-2	4	5	6=4-5	7	8	9=7-8	10	11	12=10-11	13	14	15=13-14
05	1 995 063	1 744 910	250 153	876 164	710 129	166 035	54 498	89 271	-34 773	84 708	62 571	22 136	28 969	23 693	5 276
06	2 475 078	1 782 324	692 753	1 022 543	819 535	203 007	73 655	112 540	-38 884	162 674	61 501	101 173	40 096	19 659	20 437
07	2 952 644	1 931 395	1 021 249	1 122 744	844 237	278 507	108 899	126 776	-17 877	192 997	70 768	122 229	41 473	30 113	11 360
06 Jul	242 587	157 374	85 214	79 549	67 425	12 124	7 461	10 393	-2 932	14 370	5 976	8 394	5 398	1 447	3 951
Ago	195 603	129 431	66 172	73 678	59 896	13 783	6 965	9 854	-2 889	15 213	4 645	10 568	3 642	1 138	2 504
Set	185 626	121 987	63 639	75 923	53 805	22 119	6 262	9 636	-3 373	11 867	5 397	6 471	2 004	1 297	707
Out	223 824	133 001	90 823	95 306	61 904	33 402	8 368	8 806	-438	14 536	5 293	9 243	3 198	1 766	1 432
Nov	221 692	134 463	87 229	96 514	64 792	31 722	6 071	8 002	-1 931	14 425	3 594	10 832	2 123	3 035	-913
Dez	258 819	160 321	98 499	109 665	65 867	43 798	6 123	14 193	-8 070	16 082	6 987	9 095	3 967	2 033	1 934
07 Jan	250 502	169 553	80 949	120 180	84 413	35 767	6 939	9 648	-2 709	9 914	5 119	4 795	3 347	2 089	1 258
Fev	231 492	145 124	86 368	82 561	75 981	6 581	5 357	9 679	-4 322	26 992	3 771	23 220	2 350	1 650	701
Mar	221 542	147 688	73 854	76 689	74 869	1 820	9 298	9 219	79	11 371	3 529	7 842	4 501	2 325	2 176
Abr	225 136	129 357	95 779	88 483	63 506	24 978	8 612	8 237	376	13 804	4 186	9 618	4 450	1 304	3 146
Mai	251 413	145 718	105 696	87 195	65 061	22 134	6 193	7 935	-1 742	13 326	9 592	3 734	2 476	2 044	431
Jun	233 912	144 899	89 012	82 242	59 163	23 079	7 652	7 989	-337	17 279	7 038	10 241	3 084	1 515	1 569
Jul	278 191	164 278	113 913	89 117	74 389	14 728	11 913	13 502	-1 590	14 889	3 504	11 385	4 463	2 980	1 483
Ago	229 894	150 466	79 428	97 948	63 948	34 000	11 499	12 116	-617	11 089	7 888	3 201	3 142	1 600	1 542
Set	245 758	203 911	41 847	94 958	69 596	25 362	11 563	12 552	-989	25 857	3 885	21 972	2 379	2 330	49
Out	242 285	168 504	73 781	90 255	66 098	24 156	8 638	11 620	-2 982	15 186	9 687	5 499	4 097	3 857	241
Nov	257 154	170 388	86 765	97 271	69 172	28 099	14 291	13 476	815	12 767	7 099	5 667	2 593	2 983	-390
Dez	285 365	191 508	93 857	115 845	78 041	37 804	6 945	10 803	-3 858	20 525	5 470	15 056	4 592	5 438	-846
	1=4+7+10+13+16+19+22+25+28	2=5+8+11+14+17+20+23+26+29	3=1-2	4	5	6=4-5	7	8	9=7-8	10	11	12=10-11	13	14	15=13-14
	Credit	Debit	Balance	Credit	Debit	Balance	Credit	Debit	Balance	Credit	Debit	Balance	Credit	Debit	Balance
	Total			Merchanting and other trade-related services			Operational leasing			Agricultural, mining and manufacturing services			Research and development services		

C.1.2.12 SERVIÇOS - OUTROS SERVIÇOS FORNECIDOS POR EMPRESAS (continuação)

SERVICES - OTHER BUSINESS SERVICES (continued)

Fonte / Source: Banco de Portugal

10^3 euros

	Serviços jurídicos, contabilísticos, de consultadoria em gestão e de relações públicas			Serviços de arquitectura, engenharia e consultadoria técnica			Serviços de publicidade, estudos de mercado e de opinião pública			Serviços entre empresas afiliadas			Outros serviços		
	Crédito	Débito	Saldo	Crédito	Débito	Saldo	Crédito	Débito	Saldo	Crédito	Débito	Saldo	Crédito	Débito	Saldo
	16	17	18=16-17	19	20	21=19-20	22	23	24=22-23	25	26	27=25-26	28	29	30=28-29
05	352 043	238 180	113 863	197 287	229 365	-32 078	182 276	159 140	23 136	112 824	190 132	-77 309	106 294	42 429	63 865
06	476 977	268 009	208 969	281 799	178 215	103 584	200 276	163 814	36 462	82 355	118 615	-36 260	134 704	40 438	94 266
07	562 534	268 088	294 446	390 608	236 289	154 320	270 746	184 463	86 283	81 247	126 903	-45 656	181 395	43 758	137 637
06 Jul	67 175	39 006	28 169	21 569	11 529	10 040	28 962	14 099	14 863	5 730	4 850	880	12 373	2 649	9 724
Ago	44 162	21 776	22 386	21 377	13 121	8 256	12 224	12 010	213	7 244	4 884	2 359	11 098	2 107	8 991
Set	40 292	16 966	23 326	18 167	14 809	3 358	12 707	10 814	1 893	6 691	7 944	-1 252	11 711	1 321	10 391
Out	43 004	17 543	25 461	27 988	19 302	8 686	15 107	10 222	4 885	4 051	5 631	-1 580	12 266	2 533	9 733
Nov	45 611	16 198	29 413	22 995	8 703	14 292	16 834	10 230	6 604	5 459	16 708	-11 249	11 660	3 202	8 458
Dez	57 041	19 017	38 024	26 471	14 072	12 399	22 524	13 123	9 401	5 194	21 537	-16 344	11 752	3 491	8 261
07 Jan	39 671	19 463	20 208	30 906	17 666	13 240	17 458	15 421	2 036	7 354	10 822	-3 468	14 731	4 910	9 821
Fev	45 368	14 211	31 157	24 247	9 205	15 042	23 619	15 194	8 425	8 471	11 241	-2 770	12 527	4 193	8 334
Mar	53 221	18 316	34 905	24 751	14 667	10 083	21 147	13 478	7 670	6 387	6 323	64	14 177	4 963	9 214
Abr	37 550	21 558	15 993	25 782	8 851	16 931	22 998	11 415	11 583	7 789	6 870	919	15 667	3 431	12 236
Mai	55 875	19 447	36 427	34 775	11 648	23 127	27 417	11 265	16 152	7 647	12 673	-5 026	16 511	6 052	10 459
Jun	53 832	28 783	25 050	32 041	11 109	20 932	18 175	14 309	3 866	4 141	11 372	-7 231	15 466	3 623	11 843
Jul	48 097	24 897	23 200	48 060	20 236	27 824	40 091	14 133	25 958	7 556	8 097	-540	14 006	2 541	11 466
Ago	43 251	24 159	19 092	31 890	9 696	22 194	11 161	15 585	-4 425	4 286	13 070	-8 784	15 629	2 404	13 225
Set	38 794	18 595	20 199	29 641	72 396	-42 756	23 210	14 200	9 010	6 603	8 285	-1 682	12 754	2 073	10 681
Out	48 315	24 660	23 655	33 194	20 791	12 403	21 130	17 609	3 521	5 578	11 339	-5 762	15 892	2 841	13 050
Nov	48 003	25 897	22 106	37 856	18 263	19 593	19 933	21 421	-1 488	7 692	9 589	-1 897	16 747	2 488	14 259
Dez	50 555	28 102	22 454	37 467	21 761	15 706	24 406	20 430	3 975	7 742	17 223	-9 481	17 288	4 241	13 048
	16	17	18=16-17	19	20	21=19-20	22	23	24=22-23	25	26	27=25-26	28	29	30=28-29
	Credit	Debit	Balance	Credit	Debit	Balance	Credit	Debit	Balance	Credit	Debit	Balance	Credit	Debit	Balance
	Legal, accounting, management and public relations services			Architectural, engineering and other technical services			Advertising, market research and public opinion polling			Services between affiliated enterprises			Other services		

C.1.2.13 SERVIÇOS - DE NATUREZA PESSOAL, CULTURAL E RECREATIVA

SERVICES - PERSONAL, CULTURAL AND RECREATIONAL SERVICES

Fonte / Source: Banco de Portugal

10^3 euros

	Total			Serviços audiovisuais			Outros serviços de natureza pessoal, cultural e recreativa		
	Crédito	Débito	Saldo	Crédito	Débito	Saldo	Crédito	Débito	Saldo
	1=4+7	2=5+8	3=1-2	4	5	6=4-5	7	8	9=7-8
05	166 097	275 102	-109 005	22 300	94 829	-72 529	143 797	180 273	-36 476
06	202 900	374 266	-171 366	33 007	138 629	-105 622	169 893	235 636	-65 744
07	195 791	359 259	-163 468	44 387	116 342	-71 955	151 404	242 917	-91 513
06 Jul	20 026	35 615	-15 589	3 907	8 875	-4 967	16 119	26 740	-10 622
Ago	16 182	33 518	-17 336	3 920	13 718	-9 798	12 262	19 799	-7 537
Set	16 157	23 048	-6 891	1 961	11 555	-9 594	14 196	11 493	2 703
Out	18 815	28 371	-9 556	2 119	11 246	-9 127	16 696	17 125	-429
Nov	15 813	31 474	-15 661	3 427	17 685	-14 258	12 385	13 789	-1 403
Dez	15 264	26 702	-11 438	3 323	9 754	-6 431	11 940	16 948	-5 007
07 Jan	15 437	28 730	-13 293	3 235	8 006	-4 771	12 202	20 724	-8 522
Fev	16 679	33 654	-16 975	5 488	10 822	-5 335	11 191	22 831	-11 640
Mar	15 243	35 432	-20 189	4 506	13 612	-9 106	10 737	21 820	-11 083
Abr	12 735	21 694	-8 959	2 692	7 923	-5 231	10 043	13 771	-3 728
Mai	16 565	43 639	-27 073	3 233	15 545	-12 312	13 332	28 093	-14 761
Jun	14 951	25 681	-10 729	3 354	6 093	-2 739	11 597	19 587	-7 990
Jul	20 291	31 992	-11 700	3 596	10 761	-7 165	16 695	21 231	-4 536
Ago	16 910	21 147	-4 237	5 447	5 069	379	11 463	16 079	-4 616
Set	14 317	24 126	-9 809	3 154	7 555	-4 401	11 163	16 571	-5 408
Out	16 029	24 863	-8 834	3 933	9 357	-5 424	12 096	15 506	-3 409
Nov	15 264	36 727	-21 463	2 900	6 382	-3 482	12 364	30 345	-17 981
Dez	21 369	31 575	-10 206	2 849	15 216	-12 367	18 520	16 359	2 161
	1=4+7	2=5+8	3=1-2	4	5	6=4-5	7	8	9=7-8
	Credit	Debit	Balance	Credit	Debit	Balance	Credit	Debit	Balance
	Total			Audiovisual and related services			Other personal, cultural and recreational services		

C.1.2.14 SERVIÇOS - OPERAÇÕES GOVERNAMENTAIS (n.i.n.r.)

SERVICES - GOVERNMENT SERVICES (n.i.e.)

Fonte / Source: Banco de Portugal

10^3 euros

	Total			Despesas de embaixadas e consulados			Outras operações governamentais		
	Crédito	Débito	Saldo	Crédito	Débito	Saldo	Crédito	Débito	Saldo
	1=4+7	2=5+8	3=1-2	4	5	6=4-5	7	8	9=7-8
05	132 398	132 584	-186	62 035	89 403	-27 369	70 363	43 181	27 182
06	147 407	237 859	-90 452	69 075	130 802	-61 727	78 332	107 057	-28 725
07	172 764	201 344	-28 580	67 882	108 181	-40 299	104 881	93 163	11 718
06 Jul	10 230	13 706	-3 475	4 769	6 507	-1 739	5 462	7 198	-1 737
Ago	10 145	20 687	-10 541	3 785	6 650	-2 865	6 361	14 037	-7 677
Set	9 227	10 473	-1 246	2 896	4 924	-2 028	6 331	5 549	782
Out	16 840	12 012	4 828	7 171	6 572	599	9 669	5 440	4 229
Nov	10 851	18 912	-8 061	5 414	7 391	-1 976	5 437	11 521	-6 084
Dez	18 161	26 200	-8 040	10 656	13 493	-2 837	7 505	12 707	-5 202
07 Jan	9 651	19 637	-9 986	3 051	8 929	-5 877	6 600	10 708	-4 109
Fev	11 614	8 736	2 878	6 766	5 178	1 588	4 848	3 557	1 290
Mar	9 581	17 771	-8 190	4 617	7 634	-3 017	4 964	10 137	-5 173
Abr	9 594	17 076	-7 482	4 183	12 579	-8 396	5 411	4 497	914
Mai	9 823	19 330	-9 507	5 483	10 288	-4 805	4 340	9 043	-4 703
Jun	12 063	17 388	-5 324	5 489	8 591	-3 102	6 574	8 797	-2 222
Jul	42 541	33 055	9 486	6 757	12 795	-6 037	35 784	20 260	15 523
Ago	12 387	14 738	-2 352	4 548	7 900	-3 352	7 839	6 839	1 000
Set	9 663	14 497	-4 834	2 811	7 806	-4 995	6 852	6 691	161
Out	13 961	11 617	2 344	6 521	7 876	-1 355	7 440	3 740	3 700
Nov	11 335	14 336	-3 002	5 140	11 288	-6 148	6 194	3 049	3 146
Dez	20 552	13 163	7 389	12 515	7 318	5 197	8 037	5 845	2 192
	1=4+7	2=5+8	3=1-2	4	5	6=4-5	7	8	9=7-8
	Credit	Debit	Balance	Credit	Debit	Balance	Credit	Debit	Balance
	Total			Expenditures of embassies and consulates			Other government services		

C.1.3.1 RENDIMENTOS — INCOME

Fonte / Source: Banco de Portugal

10^3 euros

	Total			De trabalho			De investimento								
							Directo			De carteira[1]			De outro investimento[1]		
	Crédito	Débito	Saldo	Crédito	Débito	Saldo	Crédito	Débito	Saldo	Crédito	Débito	Saldo	Crédito	Débito	Saldo
	1=4+7+10+13	2=5+8+11+14	3=1-2	4	5	6=4-5	7	8	9=7-8	10	11	12=10-11	13	14	15=13-14
05	7 474 255	11 308 318	-3 834 063	189 140	349 807	-160 667	2 225 335	3 488 392	-1 263 058	2 670 602	3 337 371	-666 769	2 389 178	4 132 748	-1 743 570
06	9 795 315	15 161 100	-5 365 785	206 464	353 242	-146 778	2 670 371	4 141 448	-1 471 077	3 795 210	4 484 237	-689 027	3 123 271	6 182 173	-3 058 902
07	11 820 735	18 727 194	-6 906 459	245 202	264 135	-18 934	2 796 684	4 363 608	-1 566 924	4 301 754	5 990 934	-1 689 180	4 477 095	8 108 516	-3 631 421
06 Jul	872 703	1 245 201	-372 498	20 152	38 281	-18 129	240 207	339 195	-98 988	327 416	332 358	-4 942	284 929	535 367	-250 438
Ago	790 510	1 257 935	-467 426	18 232	46 521	-28 288	220 688	343 645	-122 957	309 786	326 439	-16 653	241 804	541 330	-299 527
Set	790 987	1 257 986	-466 999	13 192	21 018	-7 827	218 725	350 390	-131 665	304 507	336 620	-32 113	254 564	549 958	-295 394
Out	877 875	1 269 970	-392 095	18 992	17 077	1 915	222 802	343 700	-120 898	311 329	342 364	-31 034	324 752	566 829	-242 078
Nov	814 878	1 282 825	-467 947	18 697	31 898	-13 201	217 395	340 378	-122 983	302 890	339 686	-36 797	275 896	570 863	-294 966
Dez	847 472	1 337 410	-489 938	17 695	18 129	-434	220 311	349 773	-129 463	320 173	384 766	-64 593	289 293	584 742	-295 449
07 Jan	995 892	1 365 193	-369 301	17 605	19 472	-1 867	257 460	357 586	-100 127	359 074	383 989	-24 914	361 752	604 146	-242 393
Fev	857 486	1 369 546	-512 060	17 396	16 199	1 198	218 978	364 566	-145 588	329 985	371 851	-41 865	291 127	616 930	-325 803
Mar	931 784	1 388 952	-457 169	22 125	17 073	5 052	253 232	362 254	-109 022	362 780	392 340	-29 560	293 646	617 285	-323 639
Abr	1 079 531	1 497 441	-417 910	27 342	18 175	9 167	227 587	359 568	-131 981	436 183	477 803	-41 620	388 419	641 895	-253 476
Mai	984 207	1 980 209	-996 002	20 155	16 750	3 404	228 590	356 061	-127 472	404 195	942 184	-537 989	331 267	665 214	-333 946
Jun	960 643	1 671 734	-711 091	17 434	21 760	-4 326	223 717	361 844	-138 127	385 593	596 657	-211 064	333 899	691 473	-357 574
Jul	1 105 605	1 558 875	-453 270	25 821	17 957	7 865	270 434	370 179	-99 745	370 249	476 878	-106 628	439 100	693 862	-254 761
Ago	949 358	1 543 486	-594 128	16 642	18 294	-1 652	220 573	370 536	-149 963	343 869	448 601	-104 732	368 274	706 056	-337 782
Set	1 041 553	1 568 030	-526 477	15 915	36 034	-20 119	225 699	363 523	-137 824	347 213	452 279	-105 065	452 725	716 194	-263 469
Out	1 088 613	1 572 593	-483 980	20 620	20 001	620	231 562	370 185	-138 623	350 360	468 663	-118 303	486 071	713 745	-227 674
Nov	902 103	1 597 537	-695 433	22 824	40 259	-17 435	217 952	364 550	-146 597	299 541	485 128	-185 587	361 786	707 600	-345 814
Dez	923 961	1 613 597	-689 637	21 321	22 161	-841	220 901	362 756	-141 856	312 711	494 563	-181 851	369 028	734 117	-365 089

	Total			Compensation of employees			Investment								
							Direct			Portfolio[1]			Other[1]		
	Credit	Debit	Balance	Credit	Debit	Balance	Credit	Debit	Balance	Credit	Debit	Balance	Credit	Debit	Balance
	1=4+7+10+13	2=5+8+11+14	3=1-2	4	5	6=4-5	7	8	9=7-8	10	11	12=10-11	13	14	15=13-14

(1) Na sequência da alteração no tratamento estatístico dos "Activos de reserva", os rendimentos recebidos pelo Banco de Portugal passaram a estar registados, desde Janeiro de 1999, nas componentes "Rendimentos de Investimento de carteira" ou "Rendimentos de Outro investimento", consoante estejam associados a activos externos incluídos, respectivamente, em "Investimento de carteira" ou em "Outro investimento" e "Activos de reserva''. / As a result of the new statistical treatment of "Reserve assets", income received by the Banco de Portugal is recorded, since January 1999, under "Portfolio investment income" or "Other investment income", whether derived from external assets classified as, respectively, "Portfolio investment" or "Other investment" and "Reserve assets".

C.1.3.2 RENDIMENTOS DE INVESTIMENTO DIRECTO — DIRECT INVESTMENT INCOME

Fonte / Source: Banco de Portugal

10^3 euros

	Total			De acções e outras participações						De empréstimos e títulos de dívida		
				Dividendos e lucros distribuídos			Lucros reinvestidos					
	Crédito	Débito	Saldo	Crédito	Débito	Saldo	Crédito	Débito	Saldo	Crédito	Débito	Saldo
	1=4+7+10	2=5+8+11	3=1-2	4	5	6=4-5	7	8	9=7-8	10	11	12=10-11
05	2 225 335	3 488 392	-1 263 058	1 693 536	2 700 698	-1 007 162	423 299	666 916	-243 616	108 500	120 779	-12 279
06	2 670 371	4 141 448	-1 471 077	738 576	2 085 579	-1 347 003	1 823 973	1 951 273	-127 300	107 822	104 596	3 225
07	2 796 684	4 363 608	-1 566 924	722 327	2 220 602	-1 498 275	1 872 919	1 970 029	-97 110	201 438	172 977	28 461
06 Jul	240 207	339 195	-98 988	30 240	168 245	-138 005	183 187	167 152	16 035	26 780	3 798	22 982
Ago	220 688	343 645	-122 957	127 351	145 275	-17 924	86 458	190 681	-104 224	6 879	7 689	-810
Set	218 725	350 390	-131 665	28 644	421 598	-392 955	184 443	-85 494	269 937	5 638	14 285	-8 647
Out	222 802	343 700	-120 898	33 209	46 125	-12 916	180 079	290 103	-110 024	9 514	7 472	2 043
Nov	217 395	340 378	-122 983	20 463	106 147	-85 684	192 897	229 530	-36 633	4 035	4 701	-666
Dez	220 311	349 773	-129 463	203 624	183 343	20 281	9 997	156 397	-146 400	6 690	10 034	-3 344
07 Jan	257 460	357 586	-100 127	34 458	93 914	-59 456	180 783	254 154	-73 372	42 219	9 518	32 701
Fev	218 978	364 566	-145 588	57 034	67 315	-10 281	158 259	279 335	-121 076	3 685	17 916	-14 231
Mar	253 232	362 254	-109 022	43 718	137 657	-93 940	172 810	210 827	-38 018	36 705	13 770	22 935
Abr	227 587	359 568	-131 981	95 910	365 602	-269 692	120 793	-14 397	135 190	10 884	8 363	2 521
Mai	228 590	356 061	-127 472	46 595	360 230	-313 635	170 663	-11 601	182 264	11 332	7 432	3 900
Jun	223 717	361 844	-138 127	74 685	429 647	-354 962	143 325	-80 846	224 171	5 707	13 043	-7 336
Jul	270 434	370 179	-99 745	52 194	244 837	-192 643	166 461	103 804	62 657	51 779	21 538	30 241
Ago	220 573	370 536	-149 963	17 695	46 421	-28 726	199 500	302 921	-103 422	3 378	21 194	-17 815
Set	225 699	363 523	-137 824	53 055	54 557	-1 502	164 615	295 583	-130 968	8 029	13 383	-5 354
Out	231 562	370 185	-138 623	82 951	127 546	-44 596	134 766	222 951	-88 185	13 845	19 687	-5 842
Nov	217 952	364 550	-146 597	16 617	142 880	-126 263	196 245	208 116	-11 871	5 091	13 553	-8 462
Dez	220 901	362 756	-141 856	147 416	149 995	-2 579	64 701	199 181	-134 481	8 784	13 580	-4 796

	Total			Income on shares and other equity						Income on debt		
				Dividends and profits distributed			Reinvested earnings					
	Credit	Debit	Balance	Credit	Debit	Balance	Credit	Debit	Balance	Credit	Debit	Balance
	1=4+7+10	2=5+8+11	3=1-2	4	5	6=4-5	7	8	9=7-8	10	11	12=10-11

C.1.3.3 RENDIMENTOS DE INVESTIMENTO DE CARTEIRA[1] — PORTFOLIO INVESTMENT INCOME[1]

Fonte / Source: Banco de Portugal

10^3 euros

	Total			De acções e outras participações			De títulos de dívida: Obrigações e outros títulos de dívida de longo prazo			De títulos de dívida: Títulos de dívida de curto prazo		
	Crédito	Débito	Saldo	Crédito	Débito	Saldo	Crédito	Débito	Saldo	Crédito	Débito	Saldo
	1=4+7+10	2=5+8+11	3=1-2	4	5	6=4-5	7	8	9=7-8	10	11	12=10-11
05	2 670 602	3 337 371	-666 769	295 830	1 017 652	-721 822	2 130 378	1 974 334	156 044	244 394	345 385	-100 991
06	3 795 210	4 484 237	-689 027	406 996	1 289 916	-882 920	3 039 847	2 737 172	302 675	348 368	457 149	-108 781
07	4 301 754	5 990 934	-1 689 180	550 727	1 773 809	-1 223 082	3 475 029	3 688 447	-213 418	275 998	528 678	-252 680
06 Jul	327 416	332 358	-4 942	28 311	65 505	-37 194	269 754	230 258	39 496	29 351	36 596	-7 245
Ago	309 786	326 439	-16 653	20 411	59 615	-39 204	259 565	226 540	33 025	29 810	40 285	-10 475
Set	304 507	336 620	-32 113	25 124	62 654	-37 530	247 960	237 091	10 869	31 423	36 875	-5 452
Out	311 329	342 364	-31 034	26 218	62 264	-36 046	253 981	240 602	13 380	31 130	39 498	-8 368
Nov	302 890	339 686	-36 797	21 000	64 601	-43 600	251 266	236 837	14 429	30 623	38 248	-7 625
Dez	320 173	384 766	-64 593	24 064	77 048	-52 984	267 222	265 072	2 150	28 887	42 646	-13 759
07 Jan	359 074	383 989	-24 914	49 740	78 042	-28 302	281 146	268 164	12 981	28 189	37 782	-9 594
Fev	329 985	371 851	-41 865	29 902	77 635	-47 733	273 739	254 003	19 736	26 345	40 213	-13 868
Mar	362 780	392 340	-29 560	53 351	83 368	-30 017	284 711	269 701	15 010	24 718	39 270	-14 553
Abr	436 183	477 803	-41 620	117 377	162 866	-45 490	293 504	272 427	21 077	25 302	42 510	-17 208
Mai	404 195	942 184	-537 989	67 524	589 556	-522 031	313 785	309 747	4 037	22 886	42 881	-19 995
Jun	385 593	596 657	-211 064	40 154	211 376	-171 221	321 066	338 971	-17 904	24 373	46 311	-21 938
Jul	370 249	476 878	-106 628	39 103	92 641	-53 538	307 171	341 752	-34 581	23 976	42 485	-18 509
Ago	343 869	448 601	-104 732	28 171	84 128	-55 957	293 667	321 188	-27 521	22 031	43 285	-21 254
Set	347 213	452 279	-105 065	33 711	81 609	-47 898	293 998	326 045	-32 047	19 504	44 625	-25 121
Out	350 360	468 663	-118 303	34 105	88 791	-54 686	296 984	331 993	-35 009	19 271	47 878	-28 608
Nov	299 541	485 128	-185 587	27 572	119 233	-91 662	252 902	319 998	-67 096	19 067	45 897	-26 830
Dez	312 711	494 563	-181 851	30 017	104 564	-74 547	262 356	334 458	-72 102	20 338	55 541	-35 203

	Total			Income on shares and other equity			Long-term debt securities (Income on debt)			Short-term debt securities (Income on debt)		
	Credit	Debit	Balance	Credit	Debit	Balance	Credit	Debit	Balance	Credit	Debit	Balance
	1=4+7+10	2=5+8+11	3=1-2	4	5	6=4-5	7	8	9=7-8	10	11	12=10-11

(1) Na sequência da alteração no tratamento estatístico dos "Activos de reserva", inclui, desde Janeiro 1999, os rendimentos recebidos pelo Banco de Portugal associados a activos externos registados em "Investimento de carteira". / As result of the statistical treatment of "Reserve assets", it includes, since January 1999, income received by the Banco de Portugal derived from external assets classified as "Portfolio investment".

C.1.4.1 TRANSFERÊNCIAS CORRENTES — CURRENT TRANSFERS

Fonte / Source: Banco de Portugal

10^3 euros

	Total		Públicas: Total		Públicas: Com a UE		Públicas: Outras		Privadas: Total		Privadas: Remessas de emigrantes/imigrantes		Privadas: Outras	
	Crédito	Débito	Crédito	Débito	Crédito	Débito	Crédito	Débito	Crédito	Débito	Crédito	Débito	Crédito	Débito
	1=3+9	2=4+10	3=5+7	4=6+8	5	6	7	8	9=11+13	10=12+14	11	12	13	14
05	5 801 986	3 528 387	2 252 238	1 830 284	1 982 306	1 461 793	269 932	368 490	3 549 749	1 698 103	2 277 248	559 989	1 272 501	1 138 114
06	6 412 519	3 909 894	2 394 979	2 125 005	2 146 911	1 773 833	248 068	351 172	4 017 540	1 784 888	2 420 131	618 427	1 597 409	1 166 462
07	6 402 610	3 728 511	2 072 897	1 977 615	1 828 202	1 628 455	244 695	349 160	4 329 713	1 750 896	2 598 509	592 114	1 731 204	1 158 783
06 Jul	600 115	330 034	137 220	160 336	114 668	118 874	22 552	41 462	462 895	169 698	337 486	54 669	125 409	115 029
Ago	443 215	294 746	109 852	147 179	87 061	124 582	22 791	22 597	333 363	147 568	211 177	62 042	122 186	85 526
Set	445 543	334 771	157 162	164 463	140 589	127 725	16 573	36 737	288 382	170 309	173 737	56 075	114 645	114 234
Out	449 008	310 286	129 018	162 502	118 046	126 117	10 972	36 385	319 990	147 784	191 310	51 090	128 680	96 695
Nov	489 458	321 057	156 675	179 934	123 618	156 647	33 057	23 287	332 783	141 123	175 353	50 931	157 431	90 192
Dez	687 027	308 515	309 020	168 345	291 214	134 931	17 806	33 414	378 008	140 170	241 027	50 122	136 981	90 049
07 Jan	661 139	329 664	318 340	172 020	300 126	144 372	18 214	27 648	342 799	157 644	195 499	42 080	147 301	115 564
Fev	511 257	504 635	206 699	378 959	191 572	359 088	15 126	19 872	304 558	125 676	169 417	39 301	135 141	86 375
Mar	394 478	256 350	27 766	115 895	14 835	88 343	12 931	27 552	366 712	140 455	208 288	48 624	158 424	91 831
Abr	684 516	266 648	376 310	148 757	358 237	108 436	18 073	40 322	308 206	117 890	198 963	43 622	109 243	74 268
Mai	444 839	224 380	84 453	106 611	71 534	84 692	12 919	21 919	360 386	117 769	209 005	48 105	151 380	69 664
Jun	506 540	209 399	142 815	80 337	117 465	55 457	25 350	24 880	363 726	129 062	225 597	48 977	138 129	80 085
Jul	682 725	335 198	158 701	150 565	130 336	108 018	28 365	42 547	524 024	184 632	359 208	50 030	164 816	134 602
Ago	507 010	303 013	148 208	155 561	123 819	134 578	24 389	20 983	358 802	147 452	224 636	64 274	134 166	83 178
Set	374 861	319 335	50 287	157 116	28 168	131 364	22 119	25 752	324 574	162 219	187 892	53 834	136 682	108 385
Out	632 105	285 487	269 880	121 419	253 630	97 730	16 250	23 690	362 225	164 068	204 014	50 367	158 211	113 701
Nov	455 016	328 103	122 032	166 391	98 643	138 035	23 388	28 356	332 985	161 712	181 040	52 620	151 944	109 092
Dez	548 124	366 300	167 407	223 983	139 836	178 343	27 571	45 639	380 717	142 317	234 951	50 279	145 766	92 038

	Total		Públicas: Total		Públicas: With the EU		Públicas: Other		Privadas: Total		Privadas: Migrants' remittances		Privadas: Other	
	Credit	Debit	Credit	Debit	Credit	Debit	Credit	Debit	Credit	Debit	Credit	Debit	Credit	Debit
	1=3+9	2=4+10	3=5+7	4=6+8	5	6	7	8	9=11+13	10=12+14	11	12	13	14
			Official						Private					

C.1.4.2 TRANSFERÊNCIAS CORRENTES - REMESSAS DE EMIGRANTES — EMIGRANTS' REMITTANCES

Fonte / Source: Banco de Portugal — 10^3 euros

	Total	União Europeia						Canadá	EUA	Suiça	Brasil	Venezuela	Resto do Mundo	Por memória: OCDE
		Total	Alemanha	Espanha	França	Luxemburgo	Reino Unido							
	1=2+8+...+13	2	3	4	5	6	7	8	9	10	11	12	13	14
05	2 277 248	1 384 950	164 517	51 557	908 869	69 564	147 171	73 305	218 369	519 890	8 865	6 133	65 736	2 204 961
06	2 420 131	1 499 781	168 901	61 811	978 766	81 837	151 622	68 495	223 065	530 719	8 187	8 441	81 443	2 328 428
07	2 598 509	1 640 956	171 409	97 590	1 026 035	93 045	164 218	76 738	202 410	546 254	7 736	14 923	109 493	2 474 234
06 Jul	337 486	229 455	20 587	6 603	164 142	15 500	16 495	7 053	23 712	67 154	1 103	387	8 621	328 025
Ago	211 177	136 789	12 361	5 064	91 675	9 178	14 465	6 034	19 655	41 342	623	641	6 092	204 267
Set	173 737	106 224	11 930	3 532	69 106	3 083	13 595	5 678	16 709	36 367	2 025	466	6 268	164 391
Out	191 310	116 548	11 310	5 526	74 448	7 167	13 447	6 244	19 525	42 113	271	490	6 120	185 117
Nov	175 353	104 150	9 817	5 706	66 899	4 371	11 538	5 232	15 591	43 319	520	401	6 140	168 952
Dez	241 027	131 738	16 268	6 941	80 303	9 114	12 131	4 801	16 911	77 736	258	185	9 398	231 679
07 Jan	195 499	126 950	13 478	6 240	83 320	3 088	14 919	4 604	16 107	39 336	289	520	7 693	187 685
Fev	169 417	113 365	12 260	4 712	71 163	6 193	12 956	3 638	13 445	31 547	223	473	6 726	162 585
Mar	208 288	126 814	13 657	6 262	80 493	6 750	12 816	5 923	21 531	42 862	558	2 043	8 557	197 656
Abr	198 963	127 789	13 384	6 445	81 911	5 880	14 479	6 767	17 836	36 093	405	2 287	7 786	189 175
Mai	209 005	127 019	16 106	7 246	73 250	6 354	16 783	8 147	19 640	42 303	858	2 053	8 984	197 864
Jun	225 597	129 414	14 143	6 745	77 744	7 983	16 188	8 143	18 947	57 018	722	2 658	8 694	214 172
Jul	359 208	250 067	21 335	12 809	169 277	18 218	17 384	8 526	21 329	64 911	471	1 000	12 904	346 554
Ago	224 636	136 668	11 958	7 793	89 316	8 539	12 634	7 430	19 653	48 600	682	586	11 017	212 884
Set	187 892	121 705	14 873	9 148	69 584	7 721	10 965	6 768	12 899	35 937	1 384	891	8 308	177 793
Out	204 014	133 441	15 525	10 364	78 326	7 128	11 911	7 191	14 090	39 407	795	851	8 240	194 661
Nov	181 040	110 864	11 849	8 952	67 645	6 371	10 908	5 540	12 122	42 435	712	843	8 523	171 266
Dez	234 951	136 860	12 842	10 875	84 006	8 820	12 273	4 061	14 813	65 804	635	719	12 060	221 938

	Total	European Union						Canada	USA	Switzerland	Brazil	Venezuela	Rest of the World	Memo item: OECD
		Total	Germany	Spain	France	Luxembourg	United Kingdom							
	1=2+8+...+13	2	3	4	5	6	7	8	9	10	11	12	13	14

C.1.5 BALANÇA DE CAPITAL — CAPITAL ACCOUNT

Fonte / Source: Banco de Portugal — 10^3 euros

	Total			Transferências públicas			Transferências privadas			Aquisição / cedência de activos não produzidos não financeiros		
	Crédito	Débito	Saldo	Crédito	Débito	Saldo	Crédito	Débito	Saldo	Crédito	Débito	Saldo
	1=4+7+10	2=5+8+11	3=1-2	4	5	6=4-5	7	8	9=7-8	10	11	12=10-11
05	2 018 794	279 033	1 739 761	1 845 748	52 099	1 793 649	53 105	155 485	-102 380	119 941	71 449	48 492
06	1 633 873	373 714	1 260 159	1 499 394	135 425	1 363 970	37 750	148 794	-111 044	96 728	89 495	7 234
07	2 352 236	314 140	2 038 097	2 103 846	31 451	2 072 395	57 579	199 615	-142 037	190 812	83 073	107 739
06 Jul	275 728	22 765	252 962	264 064	8 871	255 193	3 418	9 975	-6 556	8 245	3 920	4 325
Ago	139 293	36 786	102 507	94 935	17 327	77 607	3 357	12 948	-9 591	41 002	6 510	34 491
Set	118 523	19 250	99 274	106 871	1 339	105 532	3 190	12 604	-9 414	8 462	5 307	3 155
Out	161 875	17 993	143 882	157 649	4 851	152 798	2 551	10 829	-8 278	1 675	2 313	-639
Nov	100 660	16 830	83 830	88 313	3 992	84 321	1 729	10 129	-8 400	10 617	2 709	7 908
Dez	134 231	41 856	92 375	124 867	26 396	98 472	3 701	10 504	-6 804	5 663	4 956	707
07 Jan	660 331	86 583	573 748	635 742	3 371	632 371	3 231	78 809	-75 578	21 357	4 403	16 955
Fev	148 888	14 391	134 496	138 172	2 201	135 971	2 831	8 939	-6 108	7 885	3 251	4 634
Mar	51 825	17 946	33 880	42 257	2 708	39 550	4 274	10 104	-5 831	5 295	5 134	161
Abr	55 754	14 689	41 066	47 311	3 535	43 776	3 729	9 129	-5 400	4 714	2 024	2 690
Mai	50 053	14 997	35 056	39 097	725	38 371	5 615	11 679	-6 064	5 342	2 593	2 748
Jun	76 447	16 478	59 969	50 305	1 278	49 027	5 429	11 188	-5 759	20 713	4 011	16 701
Jul	186 884	35 894	150 990	143 516	2 015	141 501	5 356	12 685	-7 329	38 012	21 194	16 817
Ago	329 540	39 636	289 904	296 987	3 351	293 636	6 367	12 363	-5 996	26 186	23 922	2 263
Set	14 402	18 386	-3 983	4 886	1 190	3 696	5 342	10 796	-5 454	4 174	6 400	-2 226
Out	287 937	17 235	270 702	281 934	1 882	280 052	3 765	10 594	-6 829	2 237	4 759	-2 522
Nov	43 166	17 409	25 757	36 138	2 495	33 643	5 818	12 774	-6 956	1 210	2 140	-930
Dez	447 010	20 496	426 514	387 501	6 700	380 801	5 821	10 554	-4 734	53 688	3 242	50 446

	Total			Official transfers			Private transfers			Acquisition / disposal of non-produced, non-financial assets		
	Credit	Debit	Balance	Credit	Debit	Balance	Credit	Debit	Balance	Credit	Debit	Balance
	1=4+7+10	2=5+8+11	3=1-2	4	5	6=4-5	7	8	9=7-8	10	11	12=10-11

C.1.6 TRANSFERÊNCIAS COM A UNIÃO EUROPEIA[1]

TRANSFERS WITH THE EUROPEAN UNION[1]

Fonte / Source: Banco de Portugal

10^3 euros

	Correntes									De capital					Saldo
	Créditos						Débitos			Créditos					
	Reembolsos	FEOGA-Garantia	FEOGA - Orientação	FEDER	FSE	Outros recebimentos	Contribuição financeira	Direitos aduaneiros e direitos niveladores agrícolas	Outros	Fundo de Coesão	FEDER	PEDIP	FEOGA-Orientação	Outros recebimentos	
	1	2	3	4	5	6	7	8	9	10	11	12	13	14	15=1+...+6+10 +...+14-(7+8+9)
05	5 885	891 858	50 388	240 433	696 199	97 544	1 280 040	144 035	37 718	270 289	1 362 452	0	201 550	9 686	2 364 489
06	81 388	946 442	45 048	189 878	753 147	131 008	1 592 451	157 034	24 348	203 524	1 075 975	0	180 192	23 612	1 856 382
07	99 442	658 530	156 096	207 404	546 706	160 023	1 414 993	183 110	30 352	490 349	1 173 485	0	422 974	11 158	2 297 712
06 Jul	0	23 750	0	42 532	35 621	12 765	96 993	12 906	8 976	23 049	241 015	0	0	0	259 858
Ago	0	57 460	8 002	7 464	8 796	5 339	112 526	11 819	237	20 627	42 299	0	32 009	0	57 413
Set	0	13 550	0	13 728	73 848	39 463	114 171	13 496	57	23 531	77 790	0	0	5 550	119 735
Out	0	75 210	2 170	23 296	15 376	1 994	112 526	13 554	36	12 350	132 009	0	8 682	358	145 328
Nov	0	13 260	7 937	9 274	82 995	10 153	143 600	13 006	42	0	52 553	0	31 746	3 382	54 651
Dez	31 212	88 372	7 831	12 175	132 324	19 301	119 561	15 311	59	15 993	68 989	0	31 324	8 562	281 150
07 Jan	98 190	68 670	24 949	83 746	6 950	17 621	117 361	12 343	14 668	61 283	474 558	0	99 795	0	791 390
Fev	0	131 260	8 371	15 333	31 901	4 708	345 356	13 405	327	17 771	86 887	0	33 483	0	-29 373
Mar	0	6 380	0	319	5 310	2 827	72 505	15 315	523	37 843	0	0	1 807	2 329	-31 529
Abr	0	272 650	194	3 310	78 407	3 676	96 169	12 255	11	28 102	18 756	0	0	0	296 660
Mai	0	42 900	1 461	2 170	21 480	3 522	70 993	13 309	390	20 623	12 298	0	5 845	0	25 608
Jun	0	50 890	268	0	61 824	4 483	37 618	17 760	78	49 229	0	0	1 073	0	112 310
Jul	0	38 260	6 660	13 148	68 921	3 347	80 423	18 160	9 434	40 150	74 505	0	26 639	0	163 613
Ago	0	0	50 610	37 152	15 853	20 204	116 288	18 196	94	84 795	210 528	0	0	923	285 487
Set	0	7 270	0	0	16 512	4 386	116 288	15 071	4	4 858	0	0	0	0	-98 337
Out	1 043	0	1 616	36 299	192 105	22 566	78 715	16 374	2 642	69 575	205 697	0	6 464	0	437 635
Nov	104	35 580	295	832	35 179	26 653	120 610	15 277	2 148	24 543	4 713	0	1 180	4 331	-4 625
Dez	104	4 670	61 672	15 096	12 263	46 031	162 666	15 644	33	51 576	85 542	0	246 688	3 575	348 874
	1	2	3	4	5	6	7	8	9	10	11	12	13	14	15=1+...+6+10 +...+14-(7+8+9)
	Reimbursements	EAGGF-Guarantee	EAGGF-Guidance	ERDF	ESF	Other receipts	Financial contribution	Customs and levelling duties	Other	Social cohesion fund	ERDF	PEDIP	EAGGF-Guidance	Other receipts	Balance
	Credits						Debits			Credits					
	Current									Capital					

(1) Inclui rubricas da Balança Corrente e da Balança de Capital. / Includes Current and Capital accounts items.

C.1.7 BALANÇA DE PAGAMENTOS TECNOLÓGICA[1]

TECHNOLOGICAL BALANCE OF PAYMENTS[1]

Fonte / Source: Banco de Portugal

10^3 euros

	Total			Direitos de aquisição e utilização de patentes, marcas e direitos similares[2]			Serviços de assistência técnica			Serviços de investigação e desenvolvimento			Outros serviços de natureza técnica		
	Crédito	Débito	Saldo	Crédito	Débito	Saldo	Crédito	Débito	Saldo	Crédito	Débito	Saldo	Crédito	Débito	Saldo
	1=4+7+10+13	2=5+8+11+14	3=1-2	4	5	6=4-5	7	8	9=7-8	10	11	12=10-11	13	14	15=13-14
05	461 673	747 579	-285 906	52 169	264 858	-212 689	197 287	229 365	-32 078	28 969	23 693	5 276	183 248	229 663	-46 415
06	735 423	766 186	-30 763	120 546	319 583	-199 037	281 799	178 215	103 584	40 096	19 659	20 437	292 983	248 730	44 253
07	944 623	877 981	66 642	152 621	310 636	-158 014	390 608	236 289	154 320	41 473	30 113	11 360	359 920	300 944	58 976
06 Jul	56 918	53 239	3 679	5 274	17 197	-11 922	21 569	11 529	10 040	5 398	1 447	3 951	24 677	23 067	1 610
Ago	88 346	68 015	20 332	38 480	36 822	1 658	21 377	13 121	8 256	3 642	1 138	2 504	24 847	16 934	7 914
Set	50 477	52 831	-2 354	8 280	21 002	-12 721	18 167	14 809	3 358	2 004	1 297	707	22 025	15 723	6 302
Out	60 889	68 144	-7 255	3 774	21 729	-17 955	27 988	19 302	8 686	3 198	1 766	1 432	25 929	25 347	582
Nov	55 350	54 057	1 293	7 109	20 407	-13 299	22 995	8 703	14 292	2 123	3 035	-913	23 124	21 912	1 212
Dez	76 711	70 858	5 853	12 389	25 780	-13 391	26 471	14 072	12 399	3 967	2 033	1 934	33 884	28 973	4 911
07 Jan	78 270	77 902	368	22 225	31 360	-9 134	30 906	17 666	13 240	3 347	2 089	1 258	21 791	26 788	-4 996
Fev	69 849	57 674	12 175	5 567	28 902	-23 334	24 247	9 205	15 042	2 350	1 650	701	37 685	17 918	19 767
Mar	63 578	60 688	2 889	6 383	26 404	-20 021	24 751	14 667	10 083	4 501	2 325	2 176	27 943	17 292	10 651
Abr	61 841	52 616	9 225	7 404	18 583	-11 179	25 782	8 851	16 931	4 450	1 304	3 146	24 205	23 878	327
Mai	65 847	61 221	4 625	4 594	22 369	-17 775	34 775	11 648	23 127	2 476	2 044	431	24 003	25 160	-1 158
Jun	78 221	68 990	9 231	12 822	30 879	-18 057	32 041	11 109	20 932	3 084	1 515	1 569	30 274	25 488	4 787
Jul	88 491	68 223	20 268	7 838	23 589	-15 750	48 060	20 236	27 824	4 463	2 980	1 483	28 129	21 419	6 711
Ago	69 941	67 480	2 461	6 958	27 307	-20 349	31 890	9 696	22 194	3 142	1 600	1 542	27 952	28 877	-925
Set	77 189	120 840	-43 651	7 921	21 092	-13 171	29 641	72 396	-42 756	2 379	2 330	49	37 249	25 022	12 227
Out	73 167	91 013	-17 847	4 024	30 493	-26 469	33 194	20 791	12 403	4 097	3 857	241	31 851	35 872	-4 021
Nov	76 486	65 742	10 744	7 950	17 642	-9 692	37 856	18 263	19 593	2 593	2 983	-390	28 086	26 853	1 233
Dez	141 744	85 592	56 153	58 934	32 016	26 918	37 467	21 761	15 706	4 592	5 438	-846	40 751	26 376	14 375
	1=4+7+10+13	2=5+8+11+14	3=1-2	4	5	6=4-5	7	8	9=7-8	10	11	12=10-11	13	14	15=13-14
	Credit	Debit	Balance	Credit	Debit	Balance	Credit	Debit	Balance	Credit	Debit	Balance	Credit	Debit	Balance
	Total			Acquisition and use of royalties and license fees[2]			Technical assistance services			Research and development services			Other technical services		

(1) De acordo com a metodologia da OCDE incorpora rubricas da Balança corrente e da Balança de capital. / According to OECD methodologies includes Current and Capital accounts items.
(2) As séries de "Direitos de aquisição e utilização de patentes, marcas e direitos similares" reflectem uma revisão das anteriores séries de "Direitos de utilização e propriedade industrial", efectuada desde 1996, procurando traduzir com maior fiabilidade as transacções associadas a direitos de utilização de tecnologia e uma maior adequação à metodologia preconizada pela OCDE nesta matéria./ The series of "Acquisition and use of Royalties and license fees" replace the former series "Royalties and license fees and industrial property", reviewed since 1996, increasing the reliability of the transactions associated with royalties and license fees of technology and reflecting a better adequacy to the OECD methodologies in this framework.

C.2 Balança financeira

C.2 Financial account

C.2.0 BALANÇA FINANCEIRA[a][b]
Valores líquidos

FINANCIAL ACCOUNT[a][b]
Net figures

Fonte / Source: Banco de Portugal

10^6 euros

		Séries no Quadro/ Coluna	2004	2005	2006	Jan-Dez 2006	Jan-Dez 2007		
		1	2	3	4	5	6		
1	Balança Financeira	C.2.1/1	9 555.2	13 581.6	12 013.1	12 013.1	15 413.7	Financial account	1
2	Investimento directo[1]	C.2.1/2	-4 444.3	1 516.9	3 079.4	3 079.4	-1 496.3	Direct investment[1]	2
3	Investimento de Portugal no exterior	C.2.1/3(*)	-6 318.3	-1 671.3	-2 796.1	-2 796.1	-5 185.2	Portuguese investment abroad	3
4	Outras instituições financeiras monetárias[2]	C.2.2.2/27(**)	-262.7	-395.6	-353.5	-353.5	-528.2	Other monetary financial institutions[2]	4
5	Outros sectores residentes	(*)-(**)	-6 055.6	-1 275.7	-2 442.6	-2 442.6	-4 657.0	Other resident sectors	5
6	Investimento do exterior em Portugal	C.2.1/4(x)	1 874.0	3 188.2	5 875.5	5 875.5	3 688.9	Foreign investment in Portugal	6
7	Outras instituições financeiras monetárias	C.2.3.2/27(y)	59.8	-1.6	363.2	363.2	536.2	Other monetary financial institutions	7
8	Outros sectores residentes	(x)-(y)	1 814.2	3 189.8	5 512.3	5 512.3	3 152.7	Other resident sectors	8
9	Investimento de carteira	C.2.1/5	29.4	-1 191.0	2 645.1	2 645.1	9 629.0	Portfolio investment	9
10	Activos	C.2.1/6	-10 936.9	-15 974.5	-6 660.9	-6 660.9	-9 998.3	Assets	10
11	Acções e outras participações	C.2.4.1/6+9	-1 368.8	-1 519.6	-3 005.8	-3 005.8	-2 288.0	Shares and other equity	11
12	Autoridades Monetárias[2]	C.2.4.2/6	0.0	0.0	0.0	0.0	0.0	Monetary Authorities[2]	12
13	Administrações Públicas[2]	C.2.4.3/6+9	-239.6	388.9	-18.1	-18.1	-8.6	General Government[2]	13
14	Outras instituições financeiras monetárias	C.2.4.4/6+9	-232.3	-589.2	-593.3	-593.3	38.4	Other monetary financial institutions	14
15	Outros sectores residentes	C.2.4.5/6+9	-896.9	-1 319.4	-2 394.4	-2 394.4	-2 317.8	Other resident sectors	15
16	Obrigações e outros títulos de dívida de longo prazo	C.2.4.1/12	-11 654.7	-11 703.4	-6 277.3	-6 277.3	-10 081.4	Long- term debt securities	16
17	Autoridades Monetárias	C.2.4.2/9	-956.1	1 217.0	-3 261.8	-3 261.8	-384.3	Monetary Authorities	17
18	Administrações Públicas	C.2.4.3/12	77.6	-511.1	-257.0	-257.0	-370.7	General Government	18
19	Outras instituições financeiras monetárias	C.2.4.4/12	-4 809.6	-2 636.8	4 497.8	4 497.8	-4 542.0	Other monetary financial institutions	19
20	Outros sectores residentes	C.2.4.5/12	-5 966.7	-9 772.6	-7 256.2	-7 256.2	-4 784.5	Other resident sectors	20
21	Títulos de dívida de curto prazo	C.2.4.1/15	2 086.6	-2 751.5	2 622.1	2 622.1	2 371.2	Short- term debt securities	21
22	Autoridades Monetárias	C.2.4.2/12	1 909.7	-2 229.5	3 396.2	3 396.2	1 426.3	Monetary Authorities	22
23	Administrações Públicas	C.2.4.3/15	17.1	-1.9	-3.0	-3.0	-4.0	General Government	23
24	Outras instituições financeiras monetárias	C.2.4.4/15	293.5	-86.0	-485.2	-485.2	310.3	Other monetary financial institutions	24
25	Outros sectores residentes	C.2.4.5/15	-133.8	-434.1	-285.8	-285.8	638.5	Other resident sectors	25
26	Passivos	C.2.1/7	10 966.3	14 783.5	9 306.0	9 306.0	19 627.3	Liabilities	26
27	Acções e outras participações	C.2.5.1/6+9	5 630.3	4 636.0	1 096.7	1 096.7	417.4	Shares and other equity	27
28	Outras instituições financeiras monetárias	C.2.5.3/6+9	-120.6	635.6	33.1	33.1	-737.4	Other monetary financial institutions	28
29	Outros sectores residentes	C.2.5.4/6+9	5 751.0	4 000.4	1 063.6	1 063.6	1 154.8	Other resident sectors	29
30	Obrigações e outros títulos de dívida de longo prazo	C.2.5.1/12	462.2	5 908.0	12 092.3	12 092.3	17 644.7	Long- term debt securities	30
31	Autoridades Monetárias		0.0	0.0	0.0	0.0	0.0	Monetary Authorities	31
32	Administrações Públicas		448.1	8 120.2	7 191.8	7 191.8	2 429.1	General Government	32
33	Outras instituições financeiras monetárias	C.2.5.2/6	-472.4	-5 293.5	924.8	924.8	11 904.9	Other monetary financial institutions	33
34	Outros sectores residentes	C.2.5.3/12	486.4	3 081.3	3 975.8	3 975.8	3 310.7	Other resident sectors	34
35	Títulos de dívida de curto prazo	C.2.5.4/12	4 873.8	4 239.6	-3 883.1	-3 883.1	1 565.1	Short- term debt securities	35
36	Autoridades Monetárias	C.2.5.1/15	0.0	0.0	0.0	0.0	0.0	Monetary Authorities	36
37	Administrações Públicas		4 909.0	2 986.8	-3 323.1	-3 323.1	1 189.2	General Government	37
38	Outras instituições financeiras monetárias	C.2.5.2/9	-527.0	-936.1	0.6	0.6	305.4	Other monetary financial institutions	38
39	Outros sectores residentes	C.2.5.3/15	491.9	2 188.9	-560.6	-560.6	70.5	Other resident sectors	39
40	Derivados financeiros	C.2.5.4/15	-71.6	-164.3	-257.2	-257.2	691.1	Financial derivatives	40
41	Autoridades Monetárias	C.2.1/8	1.1	2.2	0.1	0.1	-0.3	Monetary Authorities	41
42	Administrações Públicas	C.2.6/3+4	-19.8	-28.9	-120.9	-120.9	210.6	General Government	42
43	Outras instituições financeiras monetárias	C.2.6/5+6	-22.2	-110.2	-252.6	-252.6	351.9	Other monetary financial institutions	43
44	Outros sectores residentes	C.2.6/7+8	-30.7	-27.4	116.1	116.1	128.9	Other resident sectors	44
45	Outro investimento	C.2.6/9+10	12 508.7	11 989.3	4 626.3	4 626.3	5 877.1	Other investment	45
46	Activos	C.2.1/9	836.7	-324.5	-14 573.0	-14 573.0	-9 783.6	Assets	46
47	Autoridades Monetárias	C.2.1/10	-785.9	-575.6	-1 078.7	-1 078.7	-1 786.5	Monetary Authorities	47
48	Administrações Públicas	C.2.7.1/3	81.6	-89.6	110.2	110.2	511.1	General Government	48
49	Outras instituições financeiras monetárias	C.2.7.1/5	-1 048.3	-927.9	-10 146.3	-10 146.3	-6 798.5	Other monetary financial institutions	49
50	Outros sectores residentes	C.2.7.1/7	2 589.3	1 268.6	-3 458.2	-3 458.2	-1 709.7	Other resident sectors	50
51	Passivos	C.2.7.1/9	11 671.9	12 313.8	19 199.4	19 199.4	15 660.6	Liabilities	51
52	Autoridades Monetárias	C.2.1/11	5 935.9	4 128.0	-6 025.2	-6 025.2	-489.1	Monetary Authorities	52
53	Administrações Públicas	C.2.7.1/4	363.6	-622.0	50.3	50.3	976.7	General Government	53
54	Outras instituições financeiras monetárias	C.2.7.1/6	2 787.7	7 603.2	25 091.0	25 091.0	15 034.2	Other monetary financial institutions	54
55	Outros sectores residentes	C.2.7.1/8	2 584.8	1 204.5	83.3	83.3	138.8	Other resident sectors	55
56	Activos de reserva[3]	C.2.7.1/10	1 533.0	1 430.7	1 919.5	1 919.5	712.8	Reserve assets[3]	56
57	Ouro monetário	C.2.1/12	587.9	516.3	564.3	564.3	0.1	Monetary gold	57
58	Direitos de saque especiais	C.2.8/2	-3.6	-9.3	-3.3	-3.3	1.3	Special drawing rights	58
59	Posição de reserva no FMI	C.2.8/3	102.8	159.4	78.5	78.5	24.6	Reserve position in the IMF	59
60	Activos cambiais	C.2.8/4	845.9	764.2	1 279.9	1 279.9	686.9	Foreign exchange	60
61	Outros activos	C.2.8/5	0.0	0.0	0.0	0.0	0.0	Other assets	61
		C.2.8/9							
		1	2	3	4	5	6		
		Series in Table/ Column	2004	2005	2006	Jan-Dec 2006	Jan-Dec 2007		

(1) Inclui investimento imobiliário. / Includes real estate investment.
(2) Sobre o conteúdo, ver notas no fim da publicação. / For information on coverage see notes at the end of this publication.
(3) A partir de Janeiro de 1999 são considerados activos de reserva apenas os activos do Banco de Portugal face a não residentes da área do euro e denominados em moedas de países fora desta área, havendo lugar a uma quebra de série. / From January 1999 onwards reserve assets include only Banco de Portugal claims on non-euro area residents denominated in non-euro area currencies, thus implying a break in the series .

C.2.1 BALANÇA FINANCEIRA[(a)(b)]

Principais componentes
Valores líquidos

FINANCIAL ACCOUNT[(a)(b)]

Main items
Net figures

Fonte / Source: Banco de Portugal

10^3 euros

	Total	Investimento directo[(1)]						Investimento de carteira			Derivados financeiros	Outro investimento			Activos de reserva
		Total[(2)]	De Portugal no exterior	Do exterior em Portugal	do qual: excluindo empresas localizadas nas Zonas Francas da Madeira e dos Açores			Total[(2)]	Activos	Passivos		Total[(2)]	Activos	Passivos	
					Total	De Portugal no exterior	Do exterior em Portugal								
	1=2+8+11+12+15	2=3+4	3	4	5=6+7	6	7	8=9+10	9	10	11	12=13+14	13	14	15
05	13 581 580	1 516 878	-1 671 309	3 188 187	1 314 933	-2 181 203	3 496 136	-1 191 009	-15 974 545	14 783 536	-164 290	11 989 336	-324 493	12 313 829	1 430 664
06	12 013 077	3 079 383	-2 796 073	5 875 456	2 716 167	-2 872 511	5 588 678	2 645 096	-6 660 919	9 306 015	-257 223	4 626 349	-14 573 032	19 199 381	1 919 473
07	15 413 746	-1 496 268	-5 185 173	3 688 905	-1 356 652	-4 997 962	3 641 310	9 628 990	-9 998 260	19 627 251	691 127	5 877 066	-9 783 559	15 660 625	712 831
06 Jul	1 447 959	414 727	-249 533	664 260	416 323	-205 847	622 169	-807 066	-318 236	-488 831	40 937	1 809 895	3 750 281	-1 940 386	-10 534
Ago	1 935 917	230 213	-125 746	355 959	196 456	-159 693	356 150	2 520 197	1 486 608	1 033 589	-36 782	-1 032 914	-1 530 898	497 985	255 202
Set	939 762	565 807	-413 714	979 521	581 983	-403 876	985 860	6 131 481	4 126 973	2 004 508	-24 094	-5 848 907	-3 360 677	-2 488 230	115 475
Out	89 293	426 791	-114 423	541 214	317 686	-181 726	499 413	-769 443	-669 540	-99 902	35 015	433 538	-616 687	1 050 224	-36 607
Nov	1 429 009	-37 867	-256 951	219 083	-80 298	-203 064	122 767	658 185	-696 816	1 355 001	-24 652	696 550	-3 787 348	4 483 898	136 793
Dez	-242 497	-191 237	-170 087	-21 151	-383 875	-391 227	7 352	4 808 196	-420 498	5 228 694	1 167	-4 725 539	-3 350 259	-1 375 281	-135 084
07 Jan	511 855	-324 554	-946 241	621 688	-322 631	-960 682	638 051	-4 509 189	-2 759 186	-1 750 003	-73 472	5 498 974	2 660 718	2 838 256	-79 905
Fev	1 522 712	-642 855	-1 289 699	646 844	-589 293	-1 221 508	632 215	-1 098 934	364 239	-1 463 173	110 252	3 064 761	314 379	2 750 382	89 487
Mar	533 650	565 603	11 877	553 725	589 050	45 803	543 247	2 786 777	-1 493 502	4 280 279	-30 649	-2 757 296	-1 754 519	-1 002 777	-30 785
Abr	996 295	-323 656	-111 790	-211 866	-396 764	-175 543	-221 221	-2 101 609	-1 574 517	-527 092	96 439	3 542 922	-3 289 786	6 832 708	-217 802
Mai	2 364 105	112 774	-228 213	340 987	131 844	-218 714	350 558	5 166 348	-620 097	5 786 445	38 776	-3 157 060	-2 334 146	-822 914	203 268
Jun	417 983	114 832	-391 939	506 771	124 726	-357 350	482 076	4 437 964	-1 460 728	5 898 691	196 886	-4 558 030	-2 373 375	-2 184 655	226 331
Jul	650 745	-202 059	-569 119	367 061	-211 361	-636 023	424 662	3 565 255	530 078	3 035 178	-15 711	-3 192 724	-2 321 295	-871 429	495 984
Ago	955 649	329 572	90 223	239 349	328 727	99 474	229 253	-2 257 197	107 479	-2 364 677	8 097	2 752 247	-2 373 563	5 125 810	122 931
Set	1 676 065	64 940	-388 070	453 010	97 518	-351 337	448 855	-143 351	592 063	-735 414	328 446	1 486 691	-397 343	1 884 033	-60 660
Out	1 651 106	-492 253	-791 900	299 647	-507 648	-766 240	258 592	2 832 120	-1 716 305	4 548 425	147 269	-1 066 558	-2 948 509	1 881 950	230 527
Nov	2 591 011	100 174	-355 598	455 772	111 123	-336 538	447 661	-1 512 173	-1 249 427	-262 746	18 913	4 114 308	2 541 362	1 572 946	-130 211
Dez	1 542 570	-798 788	-214 703	-584 085	-711 943	-119 304	-592 639	2 462 979	-718 357	3 181 336	-134 119	148 832	2 492 517	-2 343 685	-136 333

	Total	Direct investment[(1)]						Portfolio investment			Financial derivatives	Other investment			Reserve assets
		Total[(2)]	Portuguese investment abroad	Foreign investment in Portugal	Total	Portuguese investment abroad	Foreign investment in Portugal	Total[(2)]	Assets	Liabilities		Total[(2)]	Assets	Liabilities	
					of which: excluding corporations located in the Madeira and Azores off-shores										
	1=2+8+11+12+15	2=3+4	3	4	5=6+7	6	7	8=9+10	9	10	11	12=13+14	13	14	15

(1) Inclui investimento imobiliário. / Includes real estate investment.
(2) A análise destas rubricas em termos líquidos é particularmente relevante quando ocorram operações que se compensam em termos de activo e passivo, caso em que apenas os valores líquidos explicitarão adequadamente a situação verificada. (Ver nota (b) no fim da publicação). / The analysis of these items in net terms is particularly relevant when there are transactions affecting both assets and liabilities. In these cases, only net figures will appropriately express the correct result. (See note (b) at the end of this publication).

C.2.2.1 INVESTIMENTO DIRECTO DE PORTUGAL NO EXTERIOR (continua)

Por tipo de operação

PORTUGUESE DIRECT INVESTMENT ABROAD (to be continued)

By type of operation

Fonte / Source: Banco de Portugal

10^3 euros

	Total			No capital de empresas											
				Total			Constituição de empresas			Aumento de capital[(1)]			Aquisição de quotas / acções		
	Crédito	Débito	Saldo	Crédito	Débito	Saldo	Crédito	Débito	Saldo	Crédito	Débito	Saldo	Crédito	Débito	Saldo
	1=4+16+19+22 +25+28	2=5+17+20+23 +26+29	3=1-2	4=7+10+13	5=8+11+14	6=4-5	7	8	9=7-8	10	11	12=10-11	13	14	15=13-14
05	8 081 245	9 752 554	-1 671 309	3 429 377	3 399 292	30 086	97 259	59 707	37 552	69 868	2 314 338	-2 244 471	3 262 250	1 025 246	2 237 004
06	2 824 064	5 620 137	-2 796 073	1 253 753	1 422 303	-168 550	4 951	105 943	-100 992	340 422	304 825	35 596	908 380	1 011 535	-103 155
07	6 815 681	12 000 854	-5 185 173	3 792 802	4 969 172	-1 176 371	277 177	244 511	32 665	29 568	2 660 838	-2 631 270	3 486 057	2 063 822	1 422 234
06 Jul	233 840	483 373	-249 533	153 371	126 604	26 767	2 000	754	1 246	7 531	4 252	3 279	143 840	121 598	22 242
Ago	152 298	278 044	-125 746	30 224	39 435	-9 211	448	559	-112	0	3 630	-3 630	29 776	35 245	-5 469
Set	82 063	495 778	-413 714	11 340	40 214	-28 874	0	4 235	-4 235	0	6 420	-6 420	11 340	29 558	-18 218
Out	271 854	386 278	-114 423	194 556	93 834	100 722	0	63 092	-63 092	99	7 328	-7 228	194 456	23 414	171 043
Nov	201 116	458 066	-256 951	117 765	171 299	-53 534	0	1 131	-1 131	15 025	36 717	-21 692	102 740	133 452	-30 712
Dez	565 563	735 649	-170 087	98 097	378 148	-280 050	0	18 250	-18 250	250	48 686	-48 436	97 847	311 212	-213 365
07 Jan	207 537	1 153 778	-946 241	62 736	65 431	-2 695	397	1 105	-708	0	33 986	-33 986	62 339	30 340	31 999
Fev	84 442	1 374 142	-1 289 699	31 449	608 832	-577 383	19 476	15 537	3 939	0	3 996	-3 996	11 973	589 299	-577 326
Mar	634 342	622 465	11 877	31 925	294 396	-262 471	8 579	20 641	-12 062	0	80 666	-80 666	23 346	193 090	-169 743
Abr	635 812	747 601	-111 790	112 089	59 099	52 989	8 620	9 915	-1 295	3 057	6 406	-3 349	100 412	42 779	57 633
Mai	494 294	722 508	-228 213	101 341	372 542	-271 201	61 993	14 464	47 529	55	289 747	-289 692	39 293	68 330	-29 037
Jun	157 158	549 097	-391 939	60 926	206 852	-145 926	15 756	13 609	2 148	19 973	93 587	-73 614	25 196	99 656	-74 460
Jul	365 636	934 755	-569 119	201 931	469 326	-267 395	77 808	68 713	9 095	0	168 034	-168 034	124 122	232 580	-108 457
Ago	1 322 075	1 231 852	90 223	904 652	539 878	364 774	21 911	20 620	1 292	5 725	425 596	-419 871	877 016	93 662	783 354
Set	212 122	600 192	-388 070	61 582	141 988	-80 405	9 752	44 761	-35 009	0	23 160	-23 160	51 831	74 066	-22 236
Out	193 413	985 313	-791 900	91 312	150 635	-59 323	19 852	17 071	2 781	160	101 993	-101 833	71 300	31 571	39 729
Nov	219 735	575 333	-355 598	91 809	203 994	-112 185	21 231	9 463	11 768	0	153 131	-153 131	70 578	41 400	29 178
Dez	2 289 115	2 503 818	-214 703	2 041 049	1 856 199	184 851	11 800	8 612	3 188	598	1 280 536	-1 279 938	2 028 652	567 051	1 461 601

	Total			Equity capital											
				Total			Establishment of new companies			Equity increases[(1)]			Total / partial purchase of establishments		
	Credit	Debit	Balance	Credit	Debit	Balance	Credit	Debit	Balance	Credit	Debit	Balance	Credit	Debit	Balance
	1=4+16+19+22 +25+28	2=5+17+20+23 +26+29	3=1-2	4=7+10+13	5=8+11+14	6=4-5	7	8	9=7-8	10	11	12=10-11	13	14	15=13-14

C.2.2.1 INVESTIMENTO DIRECTO DE PORTUGAL NO EXTERIOR (continuação)

Por tipo de operação

PORTUGUESE DIRECT INVESTMENT ABROAD (continued)

By type of operation

Fonte / Source: Banco de Portugal

10^3 euros

	Lucros reinvestidos[2]			Créditos, empréstimos e suprimentos						Operações sobre imóveis[3]			Outros		
				de longo prazo			de curto prazo								
	Crédito	Débito	Saldo	Crédito	Débito	Saldo	Crédito	Débito	Saldo	Crédito	Débito	Saldo	Crédito	Débito	Saldo
	16	17	18=16-17	19	20	21=19-20	22	23	24=22-23	25	26	27=25-26	28	29	30=28-29
05	1 728 027	2 151 326	-423 299	2 654 103	3 415 745	-761 642	253 672	363 185	-109 513	8 092	41 044	-32 952	7 976	381 963	-373 987
06	448 185	2 272 158	-1 823 973	878 067	1 664 093	-786 026	231 013	87 130	143 883	11 065	54 759	-43 695	1 981	119 694	-117 713
07	383 445	2 256 364	-1 872 919	2 529 786	4 517 870	-1 988 084	83 373	100 425	-17 052	20 647	34 747	-14 100	5 628	122 275	-116 647
06 Jul	28 857	212 044	-183 187	47 028	134 739	-87 711	3 005	1 810	1 195	1 578	2 722	-1 144	0	5 453	-5 453
Ago	42 492	128 950	-86 458	79 061	80 718	-1 657	70	2 376	-2 306	450	2 682	-2 232	0	23 883	-23 883
Set	28 839	213 282	-184 443	35 844	166 506	-130 661	3 327	55 645	-52 318	1 012	5 521	-4 508	1 701	14 611	-12 910
Out	28 902	208 981	-180 079	47 125	67 168	-20 044	593	4 514	-3 922	664	1 860	-1 196	15	9 920	-9 905
Nov	28 759	221 656	-192 897	40 467	48 736	-8 268	13 446	789	12 657	655	2 512	-1 856	23	13 075	-13 052
Dez	103 445	113 442	-9 997	161 580	215 175	-53 595	201 808	9 800	192 008	632	7 730	-7 098	0	11 355	-11 355
07 Jan	28 952	209 735	-180 783	72 713	859 779	-787 066	42 381	5 874	36 507	754	5 129	-4 375	0	7 830	-7 830
Fev	29 576	187 835	-158 259	20 972	560 520	-539 548	2 019	12 771	-10 752	427	1 633	-1 206	0	2 551	-2 551
Mar	29 481	202 290	-172 810	570 557	120 044	450 513	117	2 883	-2 765	2 257	1 855	403	5	998	-993
Abr	31 805	152 598	-120 793	488 849	518 930	-30 081	650	3 287	-2 637	2 418	2 755	-337	0	10 931	-10 931
Mai	29 617	200 280	-170 663	358 823	135 178	223 644	2 858	1 597	1 261	1 654	1 721	-67	1	11 190	-11 189
Jun	30 110	173 435	-143 325	65 219	145 521	-80 302	0	5 023	-5 023	903	3 527	-2 624	0	14 739	-14 739
Jul	29 883	196 344	-166 461	121 008	252 797	-131 788	0	1 875	-1 875	7 192	4 028	3 163	5 622	10 385	-4 762
Ago	29 279	228 779	-199 500	387 488	458 762	-71 273	0	350	-350	655	2 483	-1 828	0	1 600	-1 600
Set	29 765	194 380	-164 615	118 583	246 382	-127 798	878	417	461	1 312	2 168	-856	0	14 857	-14 857
Out	30 253	165 020	-134 766	65 900	635 364	-569 464	4 089	9 068	-4 980	1 858	5 071	-3 213	0	20 154	-20 154
Nov	28 721	224 966	-196 245	69 524	124 575	-55 051	29 300	5 579	23 721	381	2 674	-2 293	0	13 546	-13 546
Dez	56 003	120 703	-64 701	190 148	460 018	-269 870	1 080	51 700	-50 620	836	1 703	-867	0	13 496	-13 496

	16	17	18=16-17	19	20	21=19-20	22	23	24=22-23	25	26	27=25-26	28	29	30=28-29
	Credit	Debit	Balance	Credit	Debit	Balance	Credit	Debit	Balance	Credit	Debit	Balance	Credit	Debit	Balance
	Reinvested earnings[2]			Long-term			Short-term			Real estate[3]			Other		
				Loans and borrowings											

(1) Inclui as prestações suplementares de capital. / Includes additional instalments.
(2) Estimativa mensal calculada pelo Banco de Portugal com base nos últimos dados anuais disponíveis obtidos através dos Inquéritos ao Investimento Directo. / Estimated monthly by Banco de Portugal based on the available annual figures obtained from the Direct Investment Surveys.
(3) Inclui as operações de investimento imobiliário realizadas por particulares. / Includes real estate investment made by private individuals.

C.2.2.2 INVESTIMENTO DIRECTO DE PORTUGAL NO EXTERIOR (continua)

Por sector de actividade da empresa residente

PORTUGUESE DIRECT INVESTMENT ABROAD (to be continued)

By economic activity of the resident company

Fonte / Source: Banco de Portugal

10^3 euros

	Total			Agricultura, caça, silvicultura e pesca			Indústrias extractivas			Indústrias transformadoras		
	Crédito	Débito	Saldo	Crédito	Débito	Saldo	Crédito	Débito	Saldo	Crédito	Débito	Saldo
	1=4+7+10+13+16+19 +22+25+28+31+34	2=5+8+11+14+17+20 +23+26+29+32+35	3=1-2	4	5	6=4-5	7	8	9=7-8	10	11	12=10-11
05	8 081 245	9 752 554	-1 671 309	1 101	4 226	-3 126	0	70	-70	267 976	872 424	-604 448
06	2 824 064	5 620 137	-2 796 073	1 061	3 358	-2 297	0	127	-127	120 714	417 439	-296 726
07	6 815 681	12 000 854	-5 185 173	776	3 652	-2 875	0	0	0	491 715	790 243	-298 528
06 Jul	233 840	483 373	-249 533	30	166	-135	0	0	0	9 212	69 791	-60 579
Ago	152 298	278 044	-125 746	25	316	-291	0	0	0	9 468	22 821	-13 352
Set	82 063	495 778	-413 714	480	216	265	0	0	0	9 323	23 611	-14 288
Out	271 854	386 278	-114 423	40	245	-204	0	0	0	8 042	12 815	-4 773
Nov	201 116	458 066	-256 951	255	386	-131	0	0	0	11 523	35 276	-23 753
Dez	565 563	735 649	-170 087	25	310	-285	0	0	0	14 417	21 004	-6 586
07 Jan	207 537	1 153 778	-946 241	118	166	-48	0	0	0	20 348	15 716	4 632
Fev	84 442	1 374 142	-1 289 699	42	239	-197	0	0	0	10 180	268 776	-258 595
Mar	634 342	622 465	11 877	26	398	-372	0	0	0	11 702	13 802	-2 100
Abr	635 812	747 601	-111 790	26	265	-239	0	0	0	12 010	16 530	-4 520
Mai	494 294	722 508	-228 213	26	473	-447	0	0	0	291 261	293 108	-1 847
Jun	157 158	549 097	-391 939	26	330	-304	0	0	0	17 110	16 997	113
Jul	365 636	934 755	-569 119	26	624	-598	0	0	0	43 721	13 432	30 289
Ago	1 322 075	1 231 852	90 223	26	170	-144	0	0	0	4 284	14 777	-10 493
Set	212 122	600 192	-388 070	201	367	-167	0	0	0	13 832	12 292	1 540
Out	193 413	985 313	-791 900	26	227	-200	0	0	0	20 457	12 147	8 310
Nov	219 735	575 333	-355 598	25	212	-187	0	0	0	25 077	21 801	3 277
Dez	2 289 115	2 503 818	-214 703	208	181	28	0	0	0	21 732	90 865	-69 133

	1=4+7+10+13+16+19 +22+25+28+31+34	2=5+8+11+14+17+20 +23+26+29+32+35	3=1-2	4	5	6=4-5	7	8	9=7-8	10	11	12=10-11
	Credit	Debit	Balance	Credit	Debit	Balance	Credit	Debit	Balance	Credit	Debit	Balance
	Total			Agriculture, hunting, forestry and fishing			Mining and quarrying			Manufacturing		

C.2.2.2 INVESTIMENTO DIRECTO DE PORTUGAL NO EXTERIOR (continua)

Por sector de actividade da empresa residente

PORTUGUESE DIRECT INVESTMENT ABROAD (to be continued)

By economic activity of the resident company

Fonte / Source: Banco de Portugal

10^3 euros

	Produção e distribuição de electricidade, gás e água			Construção			Comércio por grosso e a retalho, reparações, alojamento e restauração			Transportes, armazenagem e comunicações		
	Crédito	Débito	Saldo	Crédito	Débito	Saldo	Crédito	Débito	Saldo	Crédito	Débito	Saldo
	13	14	15=13-14	16	17	18=16-17	19	20	21=19-20	22	23	24=22-23
05	46 031	34 507	11 524	125 788	127 627	-1 839	274 602	1 128 809	-854 207	21 478	8 827	12 651
06	18 766	32 350	-13 584	171 184	215 914	-44 730	258 486	341 263	-82 777	2 416	8 240	-5 824
07	13 045	33 524	-20 479	624 240	248 320	375 920	142 244	316 025	-173 780	31 333	14 285	17 048
06 Jul	1 073	3 290	-2 217	11 933	5 178	6 755	9 394	14 634	-5 240	7	415	-408
Ago	1 073	1 344	-272	21 729	21 653	76	4 190	30 256	-26 067	77	377	-300
Set	1 073	3 315	-2 242	9 163	19 554	-10 391	5 272	20 164	-14 893	107	405	-298
Out	4 587	3 227	1 359	10 487	62 433	-51 946	6 639	19 123	-12 483	7	377	-370
Nov	1 073	3 485	-2 413	21 503	18 206	3 297	6 542	107 443	-100 901	7	377	-370
Dez	3 454	20	3 433	18 702	12 967	5 736	211 892	18 094	193 798	7	467	-461
07 Jan	1 075	3 241	-2 166	3 732	7 680	-3 948	12 139	27 721	-15 581	7	485	-478
Fev	1 084	2 784	-1 700	25 802	15 652	10 150	1 584	30 375	-28 791	7	381	-374
Mar	1 089	3 163	-2 074	11 992	27 015	-15 024	1 933	15 384	-13 451	7	382	-376
Abr	1 088	2 082	-994	11 262	15 381	-4 119	77 667	23 902	53 765	7	692	-685
Mai	1 092	3 208	-2 116	93 764	32 634	61 130	16 862	20 752	-3 890	7	424	-417
Jun	1 095	2 815	-1 720	22 375	13 902	8 473	10 958	49 897	-38 939	7	386	-379
Jul	1 099	2 944	-1 844	79 981	11 475	68 506	9 011	25 514	-16 503	333	1 115	-782
Ago	1 094	3 610	-2 517	60 602	14 469	46 133	1 882	10 954	-9 072	13 554	384	13 170
Set	1 094	2 909	-1 815	57 924	41 385	16 539	3 946	25 319	-21 372	7	8 511	-8 504
Out	1 095	2 308	-1 212	85 167	33 077	52 090	1 394	43 904	-42 510	4 574	473	4 100
Nov	1 072	3 553	-2 480	44 240	13 207	31 034	1 127	21 760	-20 633	7	677	-670
Dez	1 069	908	161	127 399	22 444	104 956	3 741	20 545	-16 803	12 816	375	12 441
	13	14	15=13-14	16	17	18=16-17	19	20	21=19-20	22	23	24=22-23
	Credit	Debit	Balance	Credit	Debit	Balance	Credit	Debit	Balance	Credit	Debit	Balance
	Production and distribution of electricity, gas and water			Construction			Wholesale and retail trade, repairs, hotels and restaurants			Transports, storage and communications		

C.2.2.2 INVESTIMENTO DIRECTO DE PORTUGAL NO EXTERIOR (continuação)

Por sector de actividade da empresa residente

PORTUGUESE DIRECT INVESTMENT ABROAD (continued)

By economic activity of the resident company

Fonte / Source: Banco de Portugal

10^3 euros

	Actividades financeiras						Actividades imobiliárias, alugueres e serviços prestados às empresas			Outras actividades		
	Intermediação monetária			Outras actividades financeiras								
	Crédito	Débito	Saldo	Crédito	Débito	Saldo	Crédito	Débito	Saldo	Crédito	Débito	Saldo
	25	26	27=25-26	28	29	30=28-29	31	32	33=31-32	34	35	36=34-35
05	237 974	633 566	-395 592	136 395	550 666	-414 272	6 875 870	6 221 669	654 200	94 031	170 162	-76 131
06	430 862	784 356	-353 494	50 548	200 904	-150 356	1 720 835	3 379 806	-1 658 971	49 192	236 379	-187 188
07	37 221	565 374	-528 153	736 399	849 129	-112 730	4 570 990	8 877 071	-4 306 081	167 718	303 232	-135 514
06 Jul	95 901	41 711	54 190	32 625	15 667	16 958	62 233	317 383	-255 150	11 432	15 139	-3 707
Ago	2 705	34 563	-31 858	73	6 821	-6 748	110 815	145 557	-34 742	2 143	14 336	-12 193
Set	2 678	41 502	-38 824	139	17 482	-17 343	50 909	348 466	-297 557	2 920	21 061	-18 142
Out	2 679	41 949	-39 270	65	25 758	-25 692	236 071	198 707	37 365	3 236	21 644	-18 408
Nov	2 676	42 208	-39 532	1 964	30 474	-28 510	150 511	192 334	-41 823	5 061	27 877	-22 816
Dez	2 731	281 409	-278 678	5 266	6 840	-1 575	307 800	357 823	-50 023	1 268	36 714	-35 446
07 Jan	2 684	41 292	-38 608	65	40 325	-40 259	153 348	1 000 091	-846 743	14 021	17 062	-3 042
Fev	2 716	39 974	-37 259	134	55 069	-54 934	39 309	946 089	-906 780	3 584	14 803	-11 219
Mar	2 722	41 130	-38 408	116	70 822	-70 706	597 224	424 566	172 658	7 532	25 803	-18 271
Abr	5 792	37 398	-31 606	71	9 999	-9 929	521 113	617 603	-96 490	6 777	23 751	-16 974
Mai	4 222	41 161	-36 939	67	14 525	-14 458	79 301	294 102	-214 800	7 691	22 121	-14 429
Jun	2 746	122 635	-119 889	70	75 796	-75 727	95 899	249 567	-153 667	6 872	16 772	-9 899
Jul	2 751	41 159	-38 408	7 131	23 720	-16 590	167 780	736 360	-568 580	53 803	78 412	-24 610
Ago	2 726	45 263	-42 538	65	21 720	-21 655	1 233 408	1 104 762	128 646	4 434	15 742	-11 308
Set	2 739	41 390	-38 651	68	13 947	-13 879	128 344	420 433	-292 089	3 967	33 640	-29 672
Out	2 749	38 574	-35 825	82	11 240	-11 159	60 036	822 294	-762 258	17 833	21 068	-3 235
Nov	2 674	42 476	-39 802	64	16 876	-16 811	108 588	437 279	-328 692	36 860	17 494	19 366
Dez	2 701	32 921	-30 220	728 465	495 090	233 376	1 386 639	1 823 925	-437 286	4 344	16 565	-12 221
	25	26	27=25-26	28	29	30=28-29	31	32	33=31-32	34	35	36=34-35
	Credit	Debit	Balance	Credit	Debit	Balance	Credit	Debit	Balance	Credit	Debit	Balance
	Monetary intermediation			Other financial intermediation			Real estate, rentals and business activities			Other activities		
	Financial intermediation											

C.2.2.3 INVESTIMENTO DIRECTO DE PORTUGAL NO EXTERIOR
Por zona económica de destino

PORTUGUESE DIRECT INVESTMENT ABROAD
By economic region of destination

Fonte / Source: Banco de Portugal

10^3 euros

	União Europeia						PALOP			Resto do Mundo			Por memória: OCDE		
	Total			dos quais: países pertencentes à área do euro											
	Crédito	Débito	Saldo	Crédito	Débito	Saldo	Crédito	Débito	Saldo	Crédito	Débito	Saldo	Crédito	Débito	Saldo
	1	2	3=1-2	4	5	6=4-5	7	8	9=7-8	10	11	12=10-11	13	14	15=13-14
05	5 201 242	6 575 357	-1 374 115	4 510 069	5 941 890	-1 431 821	136 336	312 753	-176 417	2 743 668	2 864 444	-120 776	5 369 514	7 151 961	-1 782 447
06	1 580 168	3 901 121	-2 320 953	1 436 133	2 873 093	-1 436 960	293 782	418 221	-124 440	950 114	1 300 795	-350 681	1 905 344	4 222 891	-2 317 547
07	4 935 416	8 383 603	-3 448 187	3 611 926	6 867 612	-3 255 685	1 294 382	521 564	772 818	585 883	3 095 688	-2 509 804	5 093 876	8 943 213	-3 849 338
06 Jul	199 518	340 427	-140 910	197 111	276 182	-79 071	3 125	25 000	-21 875	31 197	117 946	-86 748	204 379	385 848	-181 469
Ago	46 421	151 475	-105 054	44 948	124 383	-79 434	23 607	35 284	-11 677	82 270	91 285	-9 015	56 038	182 047	-126 009
Set	27 392	372 094	-344 702	24 942	291 058	-266 116	18 361	31 489	-13 128	36 310	92 194	-55 884	37 780	391 940	-354 160
Out	40 335	264 528	-224 193	37 683	201 887	-164 204	72 775	39 563	33 211	158 745	82 186	76 558	47 773	281 807	-234 034
Nov	104 351	282 833	-178 482	68 338	215 128	-146 789	22 999	32 546	-9 547	73 766	142 687	-68 921	116 341	305 923	-189 582
Dez	260 596	531 305	-270 709	189 413	247 597	-58 183	55 735	76 263	-20 528	249 232	128 080	121 151	481 150	584 303	-103 153
07 Jan	158 705	977 306	-818 601	116 567	907 581	-791 014	6 613	36 198	-29 585	42 219	140 274	-98 056	155 946	992 404	-836 458
Fev	37 084	967 938	-930 854	34 334	862 074	-827 740	23 170	32 636	-9 467	24 189	373 567	-349 379	42 210	1 214 302	-1 172 092
Mar	599 339	453 898	145 441	595 968	227 853	368 115	12 589	33 394	-20 805	22 414	135 173	-112 759	602 476	460 269	142 207
Abr	511 560	630 056	-118 495	507 522	577 123	-69 600	13 591	31 223	-17 632	110 661	86 322	24 338	524 867	641 299	-116 432
Mai	352 742	578 937	-226 195	347 837	432 756	-84 919	94 884	60 227	34 657	46 669	83 345	-36 675	379 903	579 045	-199 142
Jun	95 029	308 683	-213 654	86 030	216 990	-130 960	32 894	34 751	-1 857	29 236	205 663	-176 428	110 195	410 520	-300 326
Jul	172 622	794 054	-621 432	122 995	469 055	-346 060	83 537	32 000	51 537	109 476	108 700	776	224 378	812 252	-587 874
Ago	499 487	1 093 234	-593 747	485 711	941 266	-455 555	792 133	37 366	754 767	30 454	101 251	-70 797	507 726	1 058 662	-550 936
Set	141 784	395 123	-253 339	137 478	306 060	-168 582	32 332	54 409	-22 077	38 006	150 660	-112 653	153 972	389 926	-235 955
Out	85 922	808 580	-722 657	80 939	750 612	-669 674	70 409	65 171	5 238	37 082	111 561	-74 480	90 198	816 620	-726 422
Nov	141 248	262 808	-121 560	137 558	172 549	-34 991	30 486	54 670	-24 184	48 001	257 855	-209 853	149 650	414 474	-264 823
Dez	2 139 893	1 112 986	1 026 908	958 988	1 003 694	-44 706	101 744	49 518	52 227	47 477	1 341 315	-1 293 838	2 152 356	1 153 441	998 914

	1	2	3=1-2	4	5	6=4-5	7	8	9=7-8	10	11	12=10-11	13	14	15=13-14
	Credit	Debit	Balance	Credit	Debit	Balance	Credit	Debit	Balance	Credit	Debit	Balance	Credit	Debit	Balance
	Total			of which: euro area countries			PALOP			Rest of the World			Memo item: OECD		
	European Union														

C.2.2.4 INVESTIMENTO DIRECTO DE PORTUGAL NO EXTERIOR
Em países da área do euro

PORTUGUESE DIRECT INVESTMENT ABROAD
In euro area countries

Fonte / Source: Banco de Portugal

10^3 euros

	Alemanha			Espanha			França			Outros		
	Crédito	Débito	Saldo	Crédito	Débito	Saldo	Crédito	Débito	Saldo	Crédito	Débito	Saldo
	1	2	3=1-2	4	5	6=4-5	7	8	9=7-8	10	11	12=10-11
05	36 706	52 290	-15 584	1 573 696	1 733 964	-160 269	83 575	124 229	-40 653	2 816 092	4 031 407	-1 215 316
06	23 972	10 307	13 665	329 626	900 798	-571 172	121 703	121 882	-179	960 832	1 840 106	-879 274
07	29 150	20 342	8 808	1 171 759	1 623 388	-451 629	61 990	148 105	-86 115	2 349 027	5 075 776	-2 726 749
06 Jul	1 017	762	255	17 231	146 497	-129 266	93 098	11 901	81 196	85 765	117 021	-31 256
Ago	3 668	1 590	2 078	16 103	82 196	-66 093	1 568	10 719	-9 151	23 610	29 878	-6 267
Set	510	798	-288	16 657	82 085	-65 428	2 528	7 685	-5 157	5 248	200 491	-195 243
Out	5 390	1 160	4 230	20 947	96 769	-75 822	1 869	8 027	-6 158	9 477	95 931	-86 454
Nov	3 913	1 283	2 629	33 271	44 499	-11 229	1 805	17 693	-15 888	29 350	151 652	-122 302
Dez	1 503	894	609	37 433	39 694	-2 261	5 450	12 077	-6 627	145 027	194 931	-49 904
07 Jan	4 299	1 688	2 610	61 991	31 057	30 934	14 349	10 982	3 368	35 929	863 855	-827 926
Fev	3 771	428	3 344	19 440	288 808	-269 368	1 992	9 409	-7 417	9 131	563 430	-554 299
Mar	830	981	-151	24 889	45 127	-20 238	2 782	7 097	-4 315	567 467	174 648	392 819
Abr	894	741	153	29 786	51 810	-22 024	2 777	16 391	-13 614	474 065	508 181	-34 116
Mai	752	2 081	-1 329	294 773	318 024	-23 252	4 009	6 472	-2 463	48 304	106 178	-57 875
Jun	860	996	-135	29 507	96 162	-66 654	2 042	10 547	-8 505	53 620	109 286	-55 666
Jul	651	397	253	76 761	115 837	-39 077	6 675	13 239	-6 564	38 909	339 581	-300 672
Ago	513	6 318	-5 805	308 039	68 189	239 849	1 944	19 780	-17 835	175 215	846 979	-671 764
Set	1 323	2 180	-857	59 938	73 107	-13 168	3 652	12 479	-8 827	72 565	218 294	-145 730
Out	1 450	746	705	34 138	136 748	-102 609	4 993	11 470	-6 476	40 356	601 649	-561 293
Nov	2 501	3 002	-502	80 331	73 034	7 298	10 276	9 836	440	44 450	86 677	-42 227
Dez	11 307	785	10 521	152 167	325 486	-173 320	6 499	20 405	-13 906	789 016	657 017	131 998

	1	2	3=1-2	4	5	6=4-5	7	8	9=7-8	10	11	12=10-11
	Credit	Debit	Balance	Credit	Debit	Balance	Credit	Debit	Balance	Credit	Debit	Balance
	Germany			Spain			France			Other		

C.2.2.5 INVESTIMENTO DIRECTO DE PORTUGAL NO EXTERIOR
Em países fora da área do euro

PORTUGUESE DIRECT INVESTMENT ABROAD
In non-euro area countries

Fonte / Source: Banco de Portugal

10^3 euros

	Reino Unido			Brasil			Suíça			EUA			Outros		
	Crédito	Débito	Saldo	Crédito	Débito	Saldo	Crédito	Débito	Saldo	Crédito	Débito	Saldo	Crédito	Débito	Saldo
	1	2	3=1-2	4	5	6=4-5	7	8	9=7-8	10	11	12=10-11	13	14	15=13-14
05	108 925	141 616	-32 692	788 671	362 635	426 036	9 130	23 756	-14 626	101 729	192 733	-91 004	2 562 722	3 089 924	-527 202
06	86 877	110 368	-23 491	446 993	514 007	-67 013	4 833	30 930	-26 097	92 719	177 599	-84 881	756 508	1 914 139	-1 157 631
07	108 959	582 050	-473 091	206 345	671 983	-465 637	32 251	61 509	-29 258	54 439	386 409	-331 970	2 801 760	3 431 292	-629 532
06 Jul	1 224	8 844	-7 620	5 035	34 188	-29 152	438	1 672	-1 233	1 025	8 823	-7 798	29 007	153 665	-124 658
Ago	311	6 171	-5 860	62 618	27 806	34 812	403	1 542	-1 138	8 163	25 481	-17 317	35 854	92 662	-56 809
Set	942	20 753	-19 810	15 874	35 481	-19 607	13	4 463	-4 450	8 991	16 436	-7 445	31 301	127 587	-96 286
Out	1 399	8 274	-6 875	141 201	25 980	115 221	13	5 002	-4 989	5 889	13 575	-7 686	85 670	131 560	-45 890
Nov	34 650	9 081	25 570	48 606	55 542	-6 936	13	1 397	-1 384	11 127	23 781	-12 654	38 381	153 139	-114 758
Dez	31 541	9 578	21 963	4 213	36 928	-32 715	35	621	-586	6 049	16 523	-10 474	334 311	424 402	-90 091
07 Jan	27 694	13 369	14 325	21 230	82 040	-60 810	2 013	14 294	-12 281	4 367	4 734	-367	35 667	131 761	-96 094
Fev	718	16 128	-15 409	4 873	51 300	-46 427	190	669	-479	4 732	9 444	-4 712	39 595	434 527	-394 932
Mar	397	166 323	-165 926	7 768	85 040	-77 272	71	793	-722	1 606	6 250	-4 645	28 532	136 205	-107 673
Abr	2 739	11 602	-8 863	80 445	33 075	47 370	253	721	-468	8 656	13 528	-4 872	36 196	111 552	-75 356
Mai	2 914	36 264	-33 349	3 162	30 924	-27 762	21 727	1 363	20 364	4 669	10 518	-5 850	113 986	210 683	-96 698
Jun	7 692	20 391	-12 699	3 984	64 334	-60 350	1 413	1 633	-220	5 680	105 864	-100 184	52 360	139 886	-87 526
Jul	47 032	251 340	-204 309	38 576	47 523	-8 947	13	11 482	-11 469	1 538	10 801	-9 264	155 482	144 553	10 929
Ago	2 397	29 840	-27 443	10 449	49 747	-39 297	4 021	2 372	1 648	2 217	7 822	-5 605	817 279	200 805	616 474
Set	1 628	10 090	-8 463	6 245	72 046	-65 800	141	11 970	-11 829	5 040	12 156	-7 116	61 590	187 871	-126 281
Out	888	10 626	-9 738	5 288	48 653	-43 365	1 028	11 967	-10 939	4 653	4 014	639	100 618	159 441	-58 823
Nov	1 763	7 610	-5 847	18 723	46 368	-27 646	1 093	205	888	6 286	175 890	-169 604	54 312	172 711	-118 399
Dez	13 098	8 467	4 631	5 603	60 934	-55 331	288	4 039	-3 751	4 997	25 388	-20 392	1 306 142	1 401 296	-95 154
	1	2	3=1-2	4	5	6=4-5	7	8	9=7-8	10	11	12=10-11	13	14	15=13-14
	Credit	Debit	Balance	Credit	Debit	Balance	Credit	Debit	Balance	Credit	Debit	Balance	Credit	Debit	Balance
	United Kingdom			Brazil			Switzerland			USA			Other		

C.2.3.1 INVESTIMENTO DIRECTO DO EXTERIOR EM PORTUGAL (continua)
Por tipo de operação

FOREIGN DIRECT INVESTMENT IN PORTUGAL (to be continued)
By type of operation

Fonte / Source: Banco de Portugal

10^3 euros

	Total			No capital de empresas											
				Total			Constituição de empresas			Aumento de capital[1]			Aquisição de quotas / acções		
	Crédito	Débito	Saldo	Crédito	Débito	Saldo	Crédito	Débito	Saldo	Crédito	Débito	Saldo	Crédito	Débito	Saldo
	1=4+16+19+22 +25+28	2=5+17+20+23 +26+29	3=1-2	4=7+10+13	5=8+11+14	6=4-5	7	8	9=7-8	10	11	12=10-11	13	14	15=13-14
05	27 653 203	24 465 016	3 188 187	4 865 676	3 676 462	1 189 214	62 717	70 382	-7 665	1 671 271	1 007 374	663 898	3 131 687	2 598 707	532 981
06	27 700 527	21 825 071	5 875 456	3 596 197	1 186 590	2 409 607	14 669	2 184	12 485	1 349 927	241 050	1 108 876	2 231 602	943 356	1 288 246
07	28 826 820	25 137 915	3 688 905	2 883 152	2 203 667	679 486	47 948	3 180	44 768	715 901	217 328	498 573	2 119 304	1 983 159	136 145
06 Jul	2 170 525	1 506 265	664 260	76 076	58 836	17 239	1 834	895	939	61 229	1 600	59 628	13 013	56 341	-43 328
Ago	2 019 771	1 663 812	355 959	168 510	38 181	130 329	689	65	624	163 499	2 549	160 950	4 322	35 567	-31 245
Set	3 040 275	2 060 754	979 521	1 113 376	4 059	1 109 317	294	100	194	52 115	3 399	48 716	1 060 967	560	1 060 407
Out	2 542 420	2 001 206	541 214	287 327	91 905	195 422	6 789	0	6 789	161 379	23 427	137 952	119 159	68 479	50 681
Nov	2 070 008	1 850 925	219 083	127 414	330 438	-203 024	15	52	-37	87 053	9 384	77 670	40 345	321 001	-280 656
Dez	2 657 069	2 678 220	-21 151	513 939	460 227	53 712	475	0	475	482 261	130 060	352 201	31 203	330 167	-298 964
07 Jan	3 402 712	2 781 024	621 688	1 005 722	744 180	261 542	5 178	966	4 213	36 486	2 362	34 124	964 058	740 852	223 206
Fev	2 378 125	1 731 280	646 844	106 460	69 578	36 882	3 125	162	2 962	38 229	214	38 015	65 106	69 201	-4 095
Mar	2 121 897	1 568 172	553 725	323 075	19 044	304 030	7 215	1 498	5 717	166 605	3 000	163 605	149 254	14 546	134 708
Abr	1 919 804	2 131 670	-211 866	84 266	18 114	66 151	204	307	-103	24 807	12 943	11 865	59 254	4 865	54 389
Mai	2 370 486	2 029 498	340 987	363 305	164 501	198 803	11 835	175	11 661	25 485	3 001	22 484	325 985	161 326	164 658
Jun	2 515 767	2 008 996	506 771	117 803	163 572	-45 769	1 361	49	1 312	31 668	51 033	-19 365	84 774	112 490	-27 716
Jul	2 360 249	1 993 188	367 061	199 805	178 489	21 316	6 185	0	6 185	158 997	112 792	46 204	34 623	65 697	-31 074
Ago	1 979 390	1 740 040	239 349	124 396	16 290	108 105	375	0	375	56 670	593	56 077	67 351	15 697	51 653
Set	2 480 645	2 027 635	453 010	60 125	30 309	29 816	1 326	22	1 304	42 023	3 243	38 780	16 776	27 044	-10 268
Out	2 274 095	1 974 448	299 647	250 875	19 941	230 934	7 136	0	7 136	52 753	1 139	51 614	190 987	18 802	172 185
Nov	2 561 289	2 105 516	455 772	36 262	98 911	-62 649	3 312	0	3 312	28 044	21 372	6 672	4 907	77 540	-72 633
Dez	2 462 362	3 046 447	-584 085	211 059	680 736	-469 677	694	0	694	54 135	5 637	48 498	156 230	675 099	-518 870
	1=4+16+19+22 +25+28	2=5+17+20+23 +26+29	3=1-2	4=7+10+13	5=8+11+14	6=4-5	7	8	9=7-8	10	11	12=10-11	13	14	15=13-14
	Credit	Debit	Balance	Credit	Debit	Balance	Credit	Debit	Balance	Credit	Debit	Balance	Credit	Debit	Balance
	Total			Total			Establishment of new companies			Equity increases[1]			Total / partial purchase of establishments		
				Equity capital											

C.2.3.1 INVESTIMENTO DIRECTO DO EXTERIOR EM PORTUGAL (continuação)

Por tipo de operação

FOREIGN DIRECT INVESTMENT IN PORTUGAL (continued)

By type of operation

Fonte / Source: Banco de Portugal

10^3 euros

	Lucros reinvestidos[2]			Créditos, empréstimos e suprimentos						Operações sobre imóveis[3]			Outros		
				de longo prazo			de curto prazo								
	Crédito	Débito	Saldo	Crédito	Débito	Saldo	Crédito	Débito	Saldo	Crédito	Débito	Saldo	Crédito	Débito	Saldo
	16	17	18=16-17	19	20	21=19-20	22	23	24=22-23	25	26	27=25-26	28	29	30=28-29
05	2 810 967	2 144 051	666 916	4 964 344	4 547 638	416 706	13 861 750	13 870 843	-9 093	1 135 297	217 976	917 322	15 168	8 046	7 122
06	3 333 874	1 382 601	1 951 273	5 251 632	3 907 004	1 344 628	14 130 215	15 082 122	-951 906	1 381 199	265 259	1 115 940	7 410	1 496	5 914
07	3 506 088	1 536 059	1 970 029	5 091 162	3 471 139	1 620 023	15 613 269	17 556 984	-1 943 714	1 724 809	364 991	1 359 819	8 339	5 077	3 262
06 Jul	265 577	98 425	167 152	373 162	154 124	219 038	1 328 031	1 171 970	156 061	123 241	22 910	100 331	4 439	0	4 439
Ago	280 460	89 779	190 681	344 942	223 231	121 711	1 103 950	1 290 858	-186 909	121 822	21 633	100 190	87	130	-43
Set	202 500	287 994	-85 494	274 417	275 744	-1 327	1 324 098	1 466 936	-142 838	125 728	26 021	99 707	156	0	156
Out	356 662	66 560	290 103	615 540	310 926	304 614	1 140 836	1 494 443	-353 607	142 054	37 371	104 683	0	0	0
Nov	308 053	78 524	229 530	426 036	353 157	72 879	1 073 481	1 065 474	8 006	135 024	23 329	111 695	0	3	-3
Dez	258 820	102 423	156 397	420 753	541 538	-120 785	1 330 863	1 545 645	-214 782	131 801	28 387	103 414	893	0	893
07 Jan	331 148	76 993	254 154	342 978	297 688	45 290	1 573 487	1 634 983	-61 495	149 376	27 147	122 230	1	34	-33
Fev	351 554	72 219	279 335	324 085	174 094	149 991	1 468 831	1 388 891	79 940	127 193	26 492	100 701	1	6	-4
Mar	299 512	88 685	210 827	297 790	225 631	72 159	1 055 080	1 206 952	-151 872	143 847	27 860	115 987	2 594	0	2 594
Abr	215 958	230 356	-14 397	454 150	315 362	138 788	1 027 670	1 545 933	-518 263	137 752	21 709	116 042	7	195	-188
Mai	216 751	228 352	-11 601	342 008	244 316	97 692	1 313 970	1 371 091	-57 121	131 334	21 237	110 097	3 118	0	3 118
Jun	210 996	291 842	-80 846	589 848	162 303	427 545	1 442 421	1 364 948	77 473	153 813	26 331	127 482	886	0	886
Jul	241 318	137 514	103 804	425 924	411 966	13 958	1 334 318	1 234 041	100 277	158 883	31 178	127 705	0	0	0
Ago	372 115	69 193	302 921	281 643	292 326	-10 684	1 069 413	1 331 380	-261 967	131 362	30 850	100 512	462	0	462
Set	366 053	70 470	295 583	609 984	416 964	193 020	1 294 061	1 477 447	-183 386	150 421	32 445	117 976	1	0	1
Out	309 381	86 429	222 951	336 150	159 764	176 386	1 219 657	1 671 742	-452 085	158 032	36 573	121 460	0	0	0
Nov	298 962	90 846	208 116	572 527	219 209	353 318	1 517 468	1 658 372	-140 905	134 801	38 178	96 623	1 269	0	1 269
Dez	292 340	93 159	199 181	514 075	551 516	-37 441	1 296 892	1 671 203	-374 311	147 996	44 992	103 004	0	4 842	-4 842

	16	17	18=16-17	19	20	21=19-20	22	23	24=22-23	25	26	27=25-26	28	29	30=28-29
	Credit	Debit	Balance	Credit	Debit	Balance	Credit	Debit	Balance	Credit	Debit	Balance	Credit	Debit	Balance
	Reinvested earnings[2]			Long-term			Short-term			Real estate[3]			Other		
				Loans and borrowings											

(1) Inclui as prestações suplementares de capital. / Includes additional instalments.
(2) Estimativa mensal calculada pelo Banco de Portugal com base nos últimos dados anuais disponíveis obtidos através dos Inquéritos ao Investimento Directo. / Estimated monthly by the Banco de Portugal based on the available annual figures obtained from the Direct Investment Surveys.
(3) Inclui as operações de investimento imobiliário realizadas por particulares. / Includes real estate investment made by private individuals.

C.2.3.2 INVESTIMENTO DIRECTO DO EXTERIOR EM PORTUGAL (continua)

Por sector de actividade da empresa residente

FOREIGN DIRECT INVESTMENT IN PORTUGAL (to be continued)

By economic activity of the resident company

Fonte / Source: Banco de Portugal

10^3 euros

	Total			Agricultura, caça, silvicultura e pesca			Indústrias extractivas			Indústrias transformadoras		
	Crédito	Débito	Saldo	Crédito	Débito	Saldo	Crédito	Débito	Saldo	Crédito	Débito	Saldo
	1=4+7+10+13+16+19 +22+25+28+31+34	2=5+8+11+14+17+20 +23+26+29+32+35	3=1-2	4	5	6=4-5	7	8	9=7-8	10	11	12=10-11
05	27 653 203	24 465 016	3 188 187	41 711	8 275	33 436	298 427	246 713	51 715	8 264 735	8 582 356	-317 621
06	27 700 527	21 825 071	5 875 456	56 799	118 658	-61 859	148 545	16 392	132 153	8 373 208	8 075 543	297 665
07	28 826 820	25 137 915	3 688 905	61 852	11 532	50 321	233 697	367 344	-133 647	8 901 953	8 800 672	101 281
06 Jul	2 170 525	1 506 265	664 260	1 435	172	1 264	12 450	27	12 423	673 067	636 770	36 297
Ago	2 019 771	1 663 812	355 959	2 039	1 042	997	12 300	0	12 300	714 942	699 098	15 843
Set	3 040 275	2 060 754	979 521	3 620	419	3 201	12 800	13	12 788	893 292	868 595	24 697
Out	2 542 420	2 001 206	541 214	198	272	-74	12 500	4 080	8 421	738 913	655 723	83 190
Nov	2 070 008	1 850 925	219 083	26 212	717	25 495	12 300	10 773	1 528	538 266	514 202	24 064
Dez	2 657 069	2 678 220	-21 151	4 821	112 025	-107 204	12 300	0	12 300	740 069	751 247	-11 178
07 Jan	3 402 712	2 781 024	621 688	3 766	6 095	-2 329	12 700	5 371	7 330	879 269	877 907	1 362
Fev	2 378 125	1 731 280	646 844	2 312	95	2 218	14 949	1 470	13 479	949 123	670 702	278 421
Mar	2 121 897	1 568 172	553 725	5 351	315	5 036	16 015	38 238	-22 224	591 123	588 355	2 768
Abr	1 919 804	2 131 670	-211 866	2 318	1 955	363	12 807	500	12 307	785 454	1 150 279	-364 825
Mai	2 370 486	2 029 498	340 987	1 398	245	1 153	12 788	74 012	-61 224	637 518	692 054	-54 536
Jun	2 515 767	2 008 996	506 771	4 708	344	4 364	87 309	0	87 309	590 636	633 959	-43 323
Jul	2 360 249	1 993 188	367 061	12 285	127	12 157	12 992	2 701	10 291	795 993	684 929	111 064
Ago	1 979 390	1 740 040	239 349	5 559	95	5 463	12 810	73 413	-60 603	581 384	539 100	42 284
Set	2 480 645	2 027 635	453 010	2 291	95	2 195	12 819	107 941	-95 122	716 425	723 080	-6 655
Out	2 274 095	1 974 448	299 647	10 268	596	9 672	12 852	42 172	-29 320	645 983	551 923	94 061
Nov	2 561 289	2 105 516	455 772	5 999	654	5 344	12 855	14 662	-1 807	830 549	805 548	25 001
Dez	2 462 362	3 046 447	-584 085	5 599	915	4 684	12 800	6 863	5 937	898 497	882 838	15 659

	1=4+7+10+13+16+19 +22+25+28+31+34	2=5+8+11+14+17+20 +23+26+29+32+35	3=1-2	4	5	6=4-5	7	8	9=7-8	10	11	12=10-11
	Credit	Debit	Balance	Credit	Debit	Balance	Credit	Debit	Balance	Credit	Debit	Balance
	Total			Agriculture, hunting, forestry and fishing			Mining and quarrying			Manufacturing		

C.2.3.2 INVESTIMENTO DIRECTO DO EXTERIOR EM PORTUGAL (continuação)

Por sector de actividade da empresa residente

FOREIGN DIRECT INVESTMENT IN PORTUGAL (continued)

By economic activity of the resident company

Fonte / Source: Banco de Portugal

10^3 euros

	Produção e distribuição de electricidade, gás e água			Construção			Comércio por grosso e a retalho, reparações, alojamento e restauração			Transportes, armazenagem e comunicações		
	Crédito	Débito	Saldo	Crédito	Débito	Saldo	Crédito	Débito	Saldo	Crédito	Débito	Saldo
	13	14	15=13-14	16	17	18=16-17	19	20	21=19-20	22	23	24=22-23
05	192 493	182 622	9 871	412 435	343 555	68 880	7 958 724	8 453 446	-494 722	1 082 294	1 047 549	34 745
06	447 042	177 698	269 344	555 000	143 627	411 374	7 315 706	7 425 966	-110 260	1 082 743	1 296 514	-213 771
07	360 536	145 944	214 592	522 994	278 494	244 500	7 521 591	9 149 443	-1 627 853	1 243 651	1 135 041	108 611
06 Jul	119 250	7 395	111 855	32 113	7 420	24 693	645 343	558 503	86 840	91 790	92 613	-823
Ago	6 602	15 299	-8 698	42 254	5 178	37 077	643 848	643 404	444	132 162	138 604	-6 443
Set	12 135	40 455	-28 319	25 299	15 656	9 643	498 963	650 285	-151 322	92 106	126 304	-34 199
Out	23 696	5 344	18 353	170 173	23 907	146 266	608 580	611 188	-2 608	70 941	128 208	-57 267
Nov	34 590	26 646	7 944	31 505	18 141	13 364	609 987	515 326	94 661	107 483	134 029	-26 546
Dez	8 458	1 824	6 634	80 288	9 404	70 884	832 582	928 542	-95 960	79 847	121 291	-41 444
07 Jan	34 127	1 602	32 525	39 225	14 405	24 821	765 788	763 945	1 842	98 953	117 897	-18 944
Fev	19 906	10 782	9 124	29 752	12 304	17 448	681 847	657 137	24 710	97 472	98 769	-1 297
Mar	15 090	9 589	5 501	89 832	16 701	73 131	626 644	648 316	-21 672	49 643	34 052	15 591
Abr	57 787	7 234	50 552	30 895	22 343	8 553	493 694	653 507	-159 813	89 495	36 467	53 028
Mai	91 619	74 145	17 474	68 477	41 622	26 855	647 213	709 001	-61 788	102 468	121 726	-19 257
Jun	21 860	5 241	16 619	21 780	25 216	-3 435	542 954	745 878	-202 925	277 386	115 950	161 436
Jul	13 166	8 454	4 713	31 208	30 447	761	547 158	700 086	-152 927	60 078	54 769	5 309
Ago	14 300	6 427	7 873	23 448	20 839	2 609	455 248	563 766	-108 517	52 168	90 810	-38 642
Set	12 007	1 983	10 025	34 413	17 013	17 401	858 868	766 687	92 181	138 781	133 019	5 762
Out	43 364	8 151	35 212	43 595	27 769	15 826	548 724	790 226	-241 502	108 667	143 139	-34 472
Nov	6 209	9 326	-3 117	48 519	14 571	33 949	655 444	666 390	-10 946	98 722	122 429	-23 706
Dez	31 101	3 010	28 091	61 849	35 267	26 582	698 008	1 484 503	-786 496	69 817	66 014	3 802
	13	14	15=13-14	16	17	18=16-17	19	20	21=19-20	22	23	24=22-23
	Credit	Debit	Balance	Credit	Debit	Balance	Credit	Debit	Balance	Credit	Debit	Balance
	Production and distribution of electricity, gas and water			Construction			Wholesale and retail trade, repairs, hotels and restaurants			Transports, storage and communications		

C.2.3.2 INVESTIMENTO DIRECTO DO EXTERIOR EM PORTUGAL (continuação)

Por sector de actividade da empresa residente

FOREIGN DIRECT INVESTMENT IN PORTUGAL (continued)

By economic activity of the resident company

Fonte / Source: Banco de Portugal

10^3 euros

	Actividades financeiras						Actividades imobiliárias, alugueres e serviços prestados às empresas			Outras actividades		
	Intermediação monetária			Outras actividades financeiras								
	Crédito	Débito	Saldo	Crédito	Débito	Saldo	Crédito	Débito	Saldo	Crédito	Débito	Saldo
	25	26	27=25-26	28	29	30=28-29	31	32	33=31-32	34	35	36=34-35
05	109 862	111 509	-1 647	1 516 927	385 510	1 131 417	6 996 855	4 769 507	2 227 348	778 740	333 975	444 765
06	371 243	8 089	363 154	2 238 981	1 077 263	1 161 719	6 080 879	3 208 563	2 872 316	1 030 381	276 758	753 623
07	550 083	13 836	536 247	1 438 797	593 717	845 080	6 710 407	4 194 417	2 515 990	1 281 259	447 476	833 783
06 Jul	14 962	303	14 658	123 769	38 848	84 921	367 061	142 968	224 093	89 285	21 247	68 038
Ago	10 937	433	10 504	95 073	21 808	73 265	279 631	110 634	168 997	79 984	28 312	51 672
Set	9 525	2 579	6 946	60 017	44 171	15 846	1 341 668	283 602	1 058 067	90 851	28 676	62 174
Out	12 264	303	11 961	190 414	89 217	101 197	584 215	449 546	134 669	130 524	33 420	97 104
Nov	16 332	303	16 029	185 597	38 327	147 270	411 576	562 695	-151 119	96 161	29 766	66 394
Dez	10 479	303	10 176	141 431	25 381	116 051	664 824	700 659	-35 835	81 970	27 545	54 424
07 Jan	12 049	313	11 736	94 459	34 590	59 869	1 361 573	935 601	425 972	100 803	23 300	77 504
Fev	12 393	313	12 080	108 401	9 536	98 865	370 858	238 776	132 083	91 111	31 398	59 713
Mar	13 306	314	12 992	197 563	35 987	161 576	417 176	167 513	249 663	100 155	28 793	71 362
Abr	9 879	1 878	8 000	76 494	35 685	40 810	268 162	202 862	65 300	92 819	18 960	73 860
Mai	323 403	1 649	321 754	84 742	58 836	25 906	319 148	231 210	87 938	81 711	24 998	56 713
Jun	9 900	2 574	7 327	214 611	61 107	153 504	611 309	391 847	219 462	133 314	26 880	106 434
Jul	10 170	373	9 797	124 717	73 353	51 364	628 032	405 457	222 575	124 449	32 492	91 956
Ago	13 245	316	12 929	129 678	29 959	99 720	594 921	382 604	212 317	96 629	32 712	63 917
Set	12 691	316	12 376	98 993	39 293	59 701	489 004	203 577	285 427	104 351	34 632	69 719
Out	108 857	317	108 540	121 029	131 425	-10 396	478 761	247 773	230 988	151 994	30 958	121 036
Nov	12 798	317	12 481	75 957	40 059	35 897	712 348	360 186	352 162	101 889	71 374	30 515
Dez	11 391	5 157	6 234	112 152	43 887	68 265	459 115	427 012	32 102	102 033	90 979	11 054
	25	26	27=25-26	28	29	30=28-29	31	32	33=31-32	34	35	36=34-35
	Credit	Debit	Balance	Credit	Debit	Balance	Credit	Debit	Balance	Credit	Debit	Balance
	Monetary intermediation			Other financial intermediation			Real estate, rentals and business activities			Other activities		
	Financial intermediation											

C.2.3.3 INVESTIMENTO DIRECTO DO EXTERIOR EM PORTUGAL
Por zona económica de origem

FOREIGN DIRECT INVESTMENT IN PORTUGAL
By economic region of origin

Fonte / Source: Banco de Portugal

10^3 euros

	União Europeia						Resto do Mundo			Por memória: OCDE		
	Total			dos quais: países pertencentes à área do euro								
	Crédito	Débito	Saldo	Crédito	Débito	Saldo	Crédito	Débito	Saldo	Crédito	Débito	Saldo
	1	2	3=1-2	4	5	6=4-5	7	8	9=7-8	10	11	12=10-11
05	25 451 920	21 365 860	4 086 060	21 412 687	18 103 288	3 309 398	2 201 283	3 099 156	-897 873	26 499 271	23 182 960	3 316 311
06	25 186 206	19 948 857	5 237 348	19 874 638	15 016 986	4 857 652	2 514 322	1 876 214	638 108	27 021 847	21 683 897	5 337 950
07	25 805 973	23 059 836	2 746 137	20 566 343	18 071 700	2 494 642	3 020 847	2 078 079	942 767	27 880 216	24 801 312	3 078 904
06 Jul	1 931 776	1 381 226	550 550	1 443 281	1 019 991	423 290	238 749	125 040	113 710	2 076 876	1 497 527	579 349
Ago	1 758 226	1 536 291	221 935	1 313 575	1 068 186	245 390	261 544	127 520	134 024	1 975 903	1 653 853	322 050
Set	2 885 256	1 851 385	1 033 870	2 389 965	1 434 695	955 270	155 020	209 369	-54 349	3 002 979	2 040 360	962 619
Out	2 277 712	1 843 811	433 901	1 899 175	1 392 545	506 631	264 708	157 395	107 313	2 457 840	1 980 362	477 478
Nov	1 838 920	1 701 107	137 813	1 383 689	996 230	387 459	231 088	149 818	81 271	2 021 530	1 830 075	191 455
Dez	2 412 415	2 249 136	163 280	2 058 771	1 891 995	166 776	244 654	429 084	-184 430	2 612 964	2 657 337	-44 373
07 Jan	3 177 038	2 561 411	615 626	2 652 554	2 233 212	419 342	225 674	219 613	6 061	3 349 692	2 764 577	585 115
Fev	2 182 120	1 630 768	551 352	1 742 266	1 315 108	427 158	196 005	100 512	95 493	2 326 666	1 710 056	616 610
Mar	1 920 619	1 437 028	483 591	1 485 589	1 070 413	415 176	201 278	131 144	70 134	2 072 415	1 552 670	519 746
Abr	1 756 418	1 979 544	-223 126	1 331 986	1 561 915	-229 929	163 386	152 126	11 259	1 878 938	2 115 134	-236 196
Mai	2 165 764	1 762 639	403 126	1 674 859	1 282 696	392 163	204 721	266 860	-62 138	2 298 781	1 987 022	311 760
Jun	2 146 274	1 817 147	329 127	1 765 687	1 484 269	281 418	369 493	191 849	177 645	2 462 380	1 977 091	485 289
Jul	2 184 099	1 776 395	407 704	1 712 816	1 413 085	299 732	176 150	216 793	-40 643	2 298 457	1 911 934	386 524
Ago	1 650 783	1 540 549	110 234	1 218 323	1 086 774	131 549	328 607	199 491	129 116	1 928 845	1 708 102	220 744
Set	1 983 357	1 904 490	78 867	1 579 914	1 414 547	165 367	497 289	123 145	374 143	2 185 611	2 006 189	179 421
Out	2 077 080	1 820 438	256 642	1 721 032	1 388 852	332 180	197 015	154 010	43 005	2 201 821	1 950 433	251 388
Nov	2 335 348	1 944 556	390 792	1 818 616	1 489 057	329 560	225 941	160 961	64 981	2 504 901	2 079 894	425 006
Dez	2 227 075	2 884 872	-657 797	1 862 701	2 331 773	-469 071	235 287	161 575	73 712	2 371 710	3 038 211	-666 502

	1	2	3=1-2	4	5	6=4-5	7	8	9=7-8	10	11	12=10-11
	Credit	Debit	Balance	Credit	Debit	Balance	Credit	Debit	Balance	Credit	Debit	Balance
	Total			of which: euro area countries			Rest of the World			Memo item: OECD		
	European Union											

C.2.3.4 INVESTIMENTO DIRECTO DO EXTERIOR EM PORTUGAL
Com origem em países da área do euro

FOREIGN DIRECT INVESTMENT IN PORTUGAL
From euro area countries

Fonte / Source: Banco de Portugal

10^3 euros

	Alemanha			Espanha			França			Outros		
	Crédito	Débito	Saldo	Crédito	Débito	Saldo	Crédito	Débito	Saldo	Crédito	Débito	Saldo
	1	2	3=1-2	4	5	6=4-5	7	8	9=7-8	10	11	12=10-11
05	4 637 718	4 812 177	-174 459	4 007 063	2 109 158	1 897 905	3 911 338	3 131 397	779 942	8 856 568	8 050 557	806 011
06	5 060 090	5 072 534	-12 444	3 553 378	1 701 540	1 851 839	3 835 806	2 900 287	935 518	7 425 364	5 342 625	2 082 739
07	5 945 613	5 998 163	-52 550	3 955 520	2 460 180	1 495 339	3 360 247	2 911 824	448 423	7 304 962	6 701 533	603 430
06 Jul	368 661	377 250	-8 589	370 703	112 878	257 824	213 916	169 941	43 975	490 001	359 922	130 079
Ago	458 088	384 057	74 031	161 660	173 669	-12 009	263 267	172 069	91 198	430 561	338 392	92 169
Set	674 853	703 575	-28 722	151 661	167 148	-15 487	180 333	233 090	-52 757	1 383 119	330 882	1 052 237
Out	563 908	439 509	124 399	271 645	101 501	170 144	411 864	309 255	102 610	651 758	542 280	109 478
Nov	331 678	352 746	-21 068	271 907	143 179	128 728	181 688	117 558	64 130	598 416	382 747	215 668
Dez	455 073	538 059	-82 987	467 544	206 916	260 628	235 405	224 132	11 273	900 749	922 888	-22 138
07 Jan	684 617	615 011	69 606	280 715	228 029	52 687	202 614	136 609	66 006	1 484 607	1 253 563	231 044
Fev	668 477	477 523	190 954	339 244	199 017	140 227	242 327	201 963	40 364	492 217	436 605	55 612
Mar	361 989	348 212	13 777	342 138	196 577	145 561	268 132	166 190	101 942	513 330	359 434	153 896
Abr	491 881	811 780	-319 899	211 525	169 557	41 968	227 873	230 912	-3 039	400 708	349 667	51 041
Mai	389 811	416 050	-26 239	495 818	168 451	327 366	368 341	327 223	41 118	420 890	370 973	49 917
Jun	356 190	386 997	-30 807	219 229	243 941	-24 712	371 495	266 524	104 971	818 773	586 808	231 966
Jul	545 835	491 013	54 822	301 318	249 498	51 820	313 218	264 784	48 433	552 446	407 789	144 657
Ago	293 673	333 995	-40 321	204 790	117 376	87 414	356 374	263 736	92 638	363 485	371 667	-8 182
Set	467 805	505 539	-37 734	304 993	122 367	182 626	224 955	202 844	22 111	582 160	583 796	-1 636
Out	401 574	356 233	45 341	436 238	176 922	259 316	250 170	305 129	-54 959	633 049	550 567	82 482
Nov	559 671	566 243	-6 572	540 491	245 723	294 768	229 061	246 190	-17 128	489 393	430 901	58 492
Dez	724 090	689 567	34 523	279 020	342 722	-63 703	305 688	299 720	5 968	553 904	999 763	-445 859

	1	2	3=1-2	4	5	6=4-5	7	8	9=7-8	10	11	12=10-11
	Credit	Debit	Balance	Credit	Debit	Balance	Credit	Debit	Balance	Credit	Debit	Balance
	Germany			Spain			France			Other		

C.2.3.5 INVESTIMENTO DIRECTO DO EXTERIOR EM PORTUGAL
Com origem em países fora da área do euro

FOREIGN DIRECT INVESTMENT IN PORTUGAL
From non-euro area countries

Fonte / Source: Banco de Portugal

10^3 euros

	Reino Unido			Brasil			Suíça			EUA			Outros		
	Crédito	Débito	Saldo	Crédito	Débito	Saldo	Crédito	Débito	Saldo	Crédito	Débito	Saldo	Crédito	Débito	Saldo
	1	2	3=1-2	4	5	6=4-5	7	8	9=7-8	10	11	12=10-11	13	14	15=13-14
05	3 469 738	2 956 815	512 924	69 120	3 831	65 289	497 010	509 657	-12 646	658 979	972 401	-313 422	1 545 669	1 919 025	-373 356
06	4 478 635	4 294 840	183 795	107 811	7 929	99 882	999 358	1 128 061	-128 703	692 674	511 742	180 932	1 547 411	865 514	681 898
07	4 313 473	4 192 644	120 829	114 121	71 491	42 630	1 001 730	855 044	146 687	718 990	464 708	254 282	2 112 163	1 482 329	629 834
06 Jul	422 098	289 048	133 051	2 944	260	2 684	89 640	73 600	16 040	57 679	39 893	17 786	154 883	83 473	71 410
Ago	365 373	437 942	-72 568	3 478	492	2 986	100 459	82 397	18 061	82 055	31 844	50 211	154 830	42 951	111 880
Set	428 664	378 429	50 235	3 182	905	2 277	72 825	94 020	-21 194	33 736	47 475	-13 739	111 903	105 230	6 672
Out	317 443	368 925	-51 482	34 982	1 228	33 753	110 789	89 545	21 244	42 280	52 442	-10 162	137 751	96 520	41 230
Nov	400 207	650 101	-249 894	4 854	871	3 983	91 187	85 397	5 790	79 392	43 012	36 380	110 679	75 314	35 365
Dez	234 967	296 395	-61 429	3 131	1 353	1 777	112 500	350 168	-237 668	63 445	54 971	8 474	184 257	83 338	100 919
07 Jan	454 028	292 424	161 605	3 287	265	3 022	115 522	117 408	-1 887	41 614	36 773	4 840	135 708	100 942	34 766
Fev	349 600	289 606	59 993	3 039	280	2 759	62 128	49 923	12 205	62 268	27 050	35 218	158 824	49 313	109 511
Mar	373 209	286 911	86 298	3 072	313	2 759	78 676	63 059	15 617	31 948	28 457	3 491	149 403	119 019	30 384
Abr	336 020	360 904	-24 885	5 463	285	5 179	80 223	58 080	22 144	30 219	42 591	-12 372	135 893	107 896	27 997
Mai	438 089	430 229	7 860	25 443	22 233	3 210	76 614	70 192	6 421	66 036	43 397	22 639	89 445	180 751	-91 305
Jun	308 044	280 475	27 569	14 551	11 792	2 760	77 657	59 127	18 531	36 342	53 833	-17 491	313 485	119 500	193 985
Jul	396 138	278 423	117 716	15 289	12 981	2 308	93 630	78 306	15 324	29 134	45 729	-16 595	113 242	164 665	-51 423
Ago	341 312	427 339	-86 028	3 563	149	3 413	69 897	62 292	7 605	182 327	28 826	153 502	163 968	134 659	29 309
Set	329 929	320 041	9 888	17 611	11 803	5 809	82 990	67 544	15 446	94 140	31 774	62 367	376 061	181 927	194 135
Out	276 294	341 915	-65 621	16 590	10 608	5 982	76 914	78 993	-2 079	41 527	31 287	10 240	141 739	122 794	18 945
Nov	435 967	390 818	45 150	3 109	422	2 687	80 361	71 619	8 742	64 352	35 636	28 715	158 884	117 965	40 918
Dez	274 843	493 559	-218 716	3 103	360	2 743	107 119	78 500	28 618	39 084	59 356	-20 272	175 512	82 900	92 612
	1	2	3=1-2	4	5	6=4-5	7	8	9=7-8	10	11	12=10-11	13	14	15=13-14
	Credit	Debit	Balance	Credit	Debit	Balance	Credit	Debit	Balance	Credit	Debit	Balance	Credit	Debit	Balance
	United Kingdom			Brazil			Switzerland			USA			Other		

C.2.4.1 INVESTIMENTO DE CARTEIRA - ACTIVOS
Por tipo de instrumento

PORTFOLIO INVESTMENT - ASSETS
By type of instrument

Fonte / Source: Banco de Portugal

10^3 euros

	Total			Acções e outras participações[1]						Obrigações e outros títulos de dívida de longo prazo[2]			Títulos de dívida de curto prazo[3]		
				Acções			Unidades de participação e outras								
	Crédito	Débito	Saldo	Crédito	Débito	Saldo	Crédito	Débito	Saldo	Crédito	Débito	Saldo	Crédito	Débito	Saldo
	1=4+7+10+13	2=5+8+11+14	3=1-2	4	5	6=4-5	7	8	9=7-8	10	11	12=10-11	13	14	15=13-14
05	105 726 434	121 700 979	-15 974 545	14 137 191	13 892 758	244 434	5 907 912	7 671 989	-1 764 077	69 968 359	81 671 791	-11 703 433	15 712 973	18 464 441	-2 751 469
06	136 008 942	142 669 861	-6 660 919	15 031 533	17 141 795	-2 110 262	10 462 163	11 357 695	-895 532	93 130 047	99 407 315	-6 277 268	17 385 199	14 763 056	2 622 143
07	134 546 660	144 544 921	-9 998 260	19 017 735	21 125 807	-2 108 072	9 105 950	9 285 880	-179 930	90 477 997	100 559 410	-10 081 414	15 944 978	13 573 823	2 371 155
06 Jul	10 831 743	11 149 978	-318 236	1 876 893	1 356 020	520 873	606 703	598 934	7 769	7 328 414	8 220 665	-892 251	1 019 732	974 359	45 373
Ago	10 556 041	9 069 432	1 486 608	839 258	897 169	-57 911	968 926	1 046 299	-77 373	7 424 939	5 915 726	1 509 213	1 322 917	1 210 238	112 679
Set	16 887 733	12 760 760	4 126 973	1 088 071	1 046 746	41 324	2 180 216	2 276 544	-96 328	11 962 387	7 460 343	4 502 044	1 657 059	1 977 127	-320 068
Out	11 538 515	12 208 055	-669 540	1 172 274	1 503 765	-331 491	521 456	739 056	-217 601	8 220 569	8 681 813	-461 243	1 624 216	1 283 421	340 795
Nov	10 473 299	11 170 116	-696 816	1 146 011	1 632 309	-486 298	1 117 950	888 313	229 637	6 446 696	7 001 586	-554 890	1 762 643	1 647 907	114 735
Dez	9 592 975	10 013 473	-420 498	1 109 522	1 359 530	-250 008	473 026	702 205	-229 179	6 774 918	7 535 750	-760 832	1 235 508	415 988	819 520
07 Jan	9 376 930	12 136 116	-2 759 186	1 399 887	1 929 321	-529 434	475 521	620 844	-145 323	5 818 391	8 338 479	-2 520 088	1 683 131	1 247 472	435 659
Fev	11 709 863	11 345 624	364 239	1 526 836	1 607 381	-80 545	843 820	1 051 695	-207 875	7 179 897	7 029 820	150 077	2 159 311	1 656 729	502 582
Mar	14 459 718	15 953 220	-1 493 502	1 486 659	1 397 464	89 195	711 777	788 552	-76 776	9 772 829	11 903 891	-2 131 061	2 488 454	1 863 313	625 140
Abr	10 778 545	12 353 062	-1 574 517	1 474 565	1 403 387	71 177	754 407	959 341	-204 934	6 961 264	8 355 466	-1 394 202	1 588 309	1 634 868	-46 558
Mai	12 644 732	13 264 829	-620 097	1 568 652	1 754 428	-185 776	749 567	776 394	-26 827	7 870 904	9 206 952	-1 336 048	2 455 609	1 527 056	928 553
Jun	10 738 881	12 199 609	-1 460 728	1 875 171	2 209 833	-334 663	892 995	940 728	-47 733	7 623 660	8 423 738	-800 078	347 055	625 309	-278 254
Jul	12 021 084	11 491 006	530 078	1 639 059	2 226 474	-587 414	996 190	1 130 907	-134 716	8 421 432	7 227 443	1 193 989	964 402	906 183	58 219
Ago	9 187 453	9 079 974	107 479	1 530 389	1 912 189	-381 800	765 630	457 879	307 751	5 882 510	5 937 759	-55 249	1 008 924	772 147	236 777
Set	9 473 620	8 881 557	592 063	1 342 987	1 148 135	194 852	558 075	472 779	85 297	6 293 822	6 448 232	-154 410	1 278 736	812 412	466 324
Out	12 074 907	13 791 211	-1 716 305	1 609 511	1 957 805	-348 294	755 712	689 413	66 299	8 755 077	10 299 247	-1 544 170	954 607	844 746	109 861
Nov	10 195 050	11 444 477	-1 249 427	2 115 854	2 014 991	100 863	659 277	611 199	48 078	6 731 241	7 870 958	-1 139 717	688 677	947 328	-258 651
Dez	11 885 878	12 604 235	-718 357	1 448 166	1 564 399	-116 233	942 979	786 150	156 829	9 166 971	9 517 427	-350 456	327 763	736 259	-408 496
	1=4+7+10+13	2=5+8+11+14	3=1-2	4	5	6=4-5	7	8	9=7-8	10	11	12=10-11	13	14	15=13-14
	Credit	Debit	Balance	Credit	Debit	Balance	Credit	Debit	Balance	Credit	Debit	Balance	Credit	Debit	Balance
	Total			Shares			Investment trust units and other			Long- term debt securities[2]			Short-term debt securities[3]		
				Shares and other equity[1]											

(1) Inclui, nomeadamente, acções, unidades de participação em fundos de investimento e outros títulos de participação no capital, como os *Depositary Receipts*. / Includes, namely, shares, investment trust units and other participation or similar documents, such as "Depositary Receipts".
(2) Inclui, nomeadamente, títulos de dívida pública ou privada, tais como, obrigações, certificados de depósito de prazo superior a 1 ano, títulos de participação e outros títulos de dívida de prazo superior a 1 ano. / Includes, namely, public or private debt securities, such as bonds and notes, negotiable certificates of deposit with maturities of more than 1 year, participation certificates and other debt securities with maturities of more than 1 year.
(3) Inclui, nomeadamente, bilhetes do Tesouro, papel comercial, certificados de depósito de prazo não superior a 1 ano e outros títulos de prazo não superior a 1 ano. / Includes, namely, Treasury bills, commercial paper, negotiable certificates of deposit with original maturities of 1 year or less and other securities with maturities of 1 year or less.

C.2.4.2 INVESTIMENTO DE CARTEIRA - ACTIVOS
Autoridades Monetárias[1][2], por tipo de instrumento

PORTFOLIO INVESTMENT - ASSETS
Monetary Authorities[1][2], by type of instrument

Fonte / Source: Banco de Portugal

10^3 euros

	Total			Acções e outras participações[3]			Obrigações e outros títulos de dívida de longo prazo[4]			Títulos de dívida de curto prazo[5]		
	Crédito	Débito	Saldo	Crédito	Débito	Saldo	Crédito	Débito	Saldo	Crédito	Débito	Saldo
	1=4+7+10	2=5+8+11	3=1-2	4	5	6=4-5	7	8	9=7-8	10	11	12=10-11
05	10 706 411	11 718 932	-1 012 521	0	0	0	5 320 201	4 103 181	1 217 020	5 386 209	7 615 750	-2 229 541
06	10 621 529	10 487 158	134 371	0	0	0	3 594 599	6 856 448	-3 261 850	7 026 930	3 630 709	3 396 221
07	12 970 871	11 928 839	1 042 032	0	0	0	5 531 689	5 915 941	-384 251	7 439 182	6 012 899	1 426 283
06 Jul	198 942	212 108	-13 166	0	0	0	132 787	199 656	-66 869	66 156	12 452	53 704
Ago	405 475	923 500	-518 025	0	0	0	32 747	533 285	-500 537	372 728	390 215	-17 488
Set	812 783	1 293 083	-480 300	0	0	0	169 599	634 202	-464 602	643 184	658 881	-15 698
Out	607 923	552 050	55 873	0	0	0	66 810	398 919	-332 109	541 113	153 131	387 982
Nov	821 690	578 576	243 113	0	0	0	142 614	76 871	65 743	679 076	501 705	177 370
Dez	771 836	648 859	122 977	0	0	0	63 120	603 491	-540 370	708 716	45 369	663 348
07 Jan	563 220	316 661	246 559	0	0	0	149 437	159 933	-10 496	413 783	156 728	257 055
Fev	1 536 723	846 842	689 881	0	0	0	419 690	226 705	192 986	1 117 032	620 137	496 896
Mar	2 142 039	2 024 966	117 073	0	0	0	698 165	1 331 155	-632 990	1 443 874	693 811	750 063
Abr	1 256 878	976 715	280 164	0	0	0	1 010 298	334 095	676 203	246 581	642 620	-396 039
Mai	1 907 063	995 473	911 590	0	0	0	535 812	667 487	-131 675	1 371 251	327 987	1 043 265
Jun	538 295	601 617	-63 321	0	0	0	434 758	347 570	87 187	103 538	254 046	-150 509
Jul	1 137 541	790 165	347 377	0	0	0	838 236	392 001	446 234	299 306	398 163	-98 857
Ago	1 195 434	671 438	523 995	0	0	0	471 455	188 794	282 661	723 979	482 644	241 335
Set	1 157 497	749 043	408 454	0	0	0	279 551	205 261	74 290	877 946	543 782	334 164
Out	872 939	799 750	73 188	0	0	0	368 534	188 958	179 576	504 405	610 793	-106 388
Nov	562 048	1 925 023	-1 362 974	0	0	0	241 248	1 178 464	-937 216	320 800	746 558	-425 758
Dez	101 192	1 231 147	-1 129 955	0	0	0	84 505	695 517	-611 012	16 687	535 630	-518 943

	1=4+7+10	2=5+8+11	3=1-2	4	5	6=4-5	7	8	9=7-8	10	11	12=10-11
	Credit	Debit	Balance	Credit	Debit	Balance	Credit	Debit	Balance	Credit	Debit	Balance
	Total			Shares and other equity[3]			Long-term debt securities[4]			Short-term debt securities[5]		

(1) Sobre o conteúdo, ver notas no fim da publicação. / For information on coverage see notes at the end of this publication
(2) A partir de Janeiro de 1999, inclui as aplicações em títulos denominados em euros ou emitidos por residentes na Área do euro, as quais deixaram de ser consideradas "Activos de reserva". / Since January 1999, it includes transactions on securities denominated in euros or issued by euro area residents, wich can no longer be classified as "Reserve assets".
(3) Inclui, nomeadamente, acções, unidades de participação em fundos de investimento e outros títulos de participação no capital, como os *Depositary Receipts*. / Includes, namely, shares, investment trust units and other participation or similar documents, such as "Depositary Receipts".
(4) Inclui, nomeadamente, títulos de dívida pública ou privada, tais como obrigações, certificados de depósito de prazo superior a 1 ano, títulos de participação e outros títulos de dívida de prazo superior a 1 ano. / Includes, namely, public or private debt securities, such as bonds and notes, negotiable certificates of deposit with maturities of more than 1 year, participation certificates and other debt securities with maturities of more than 1 year.
(5) Inclui, nomeadamente, bilhetes do Tesouro, papel comercial, certificados de depósito de prazo não superior a 1 ano e outros títulos de prazo não superior a 1 ano. / Includes, namely, Treasury bills, commercial paper, negotiable certificates of deposit with original maturities of 1 year or less and other securities with maturities of 1 year or less.

C.2.4.3 INVESTIMENTO DE CARTEIRA - ACTIVOS
Administrações Públicas[1], por tipo de instrumento

PORTFOLIO INVESTMENT - ASSETS
General Government[1], by type of instrument

Fonte / Source: Banco de Portugal

10^3 euros

	Total			Acções e outras participações[2]						Obrigações e outros títulos de dívida de longo prazo[3]			Títulos de dívida de curto prazo[4]		
				Acções			Unidades de participação e outras								
	Crédito	Débito	Saldo	Crédito	Débito	Saldo	Crédito	Débito	Saldo	Crédito	Débito	Saldo	Crédito	Débito	Saldo
	1=4+7+10+13	2=5+8+11+14	3=1-2	4	5	6=4-5	7	8	9=7-8	10	11	12=10-11	13	14	15=13-14
05	2 331 259	2 455 285	-124 026	688 927	299 998	388 929	60	46	14	1 642 263	2 153 327	-511 064	9	1 914	-1 905
06	1 553 235	1 831 309	-278 074	56 547	55 792	755	63 375	82 208	-18 833	1 433 299	1 690 269	-256 970	14	3 040	-3 026
07	1 404 305	1 787 535	-383 230	18 233	27 909	-9 676	1 165	54	1 111	1 347 151	1 717 823	-370 673	37 756	41 748	-3 992
06 Jul	47 150	150 702	-103 552	14 984	17 445	-2 461	0	81 737	-81 737	32 165	51 263	-19 098	1	258	-256
Ago	127 036	38 529	88 507	3 295	7 934	-4 638	0	19	-18	123 739	30 308	93 431	1	268	-267
Set	206 740	72 698	134 042	526	21	505	0	0	0	206 212	72 398	133 814	1	279	-277
Out	95 930	547 719	-451 789	2 541	2 556	-14	139	28	111	93 248	544 851	-451 603	1	285	-283
Nov	122 293	17 727	104 567	0	0	0	62 959	0	62 959	59 333	17 442	41 891	1	284	-283
Dez	182 617	143 162	39 455	0	1 233	-1 233	0	0	0	182 616	141 636	40 980	1	293	-292
07 Jan	147 268	175 152	-27 885	2 872	2 525	347	476	54	422	143 918	172 270	-28 352	1	304	-302
Fev	78 990	123 632	-44 641	3 615	16 151	-12 536	137	0	137	75 237	107 178	-31 941	1	302	-301
Mar	126 128	236 029	-109 901	0	67	-67	0	0	0	126 127	235 679	-109 552	1	283	-281
Abr	195 453	173 352	22 101	2 034	185	1 849	85	0	85	193 333	172 847	20 486	1	320	-319
Mai	81 377	128 290	-46 913	294	0	294	0	0	0	81 081	127 957	-46 875	1	333	-332
Jun	158 434	259 723	-101 289	128	0	128	20	0	20	158 283	234 275	-75 992	2	25 447	-25 446
Jul	45 877	112 880	-67 004	282	0	282	0	0	0	45 593	112 461	-66 868	1	419	-417
Ago	162 394	130 587	31 807	0	73	-73	0	0	0	162 393	117 326	45 067	1	13 188	-13 186
Set	99 319	114 386	-15 067	0	0	0	0	0	0	74 351	114 032	-39 681	24 968	355	24 614
Out	234 961	223 551	11 410	8 908	8 908	0	447	0	447	212 833	214 437	-1 605	12 774	206	12 568
Nov	15 463	19 832	-4 369	0	0	0	0	0	0	15 462	19 540	-4 078	1	292	-291
Dez	58 641	90 119	-31 478	100	0	100	0	0	0	58 540	89 820	-31 280	1	299	-298

	1=4+7+10+13	2=5+8+11+14	3=1-2	4	5	6=4-5	7	8	9=7-8	10	11	12=10-11	13	14	15=13-14
	Credit	Debit	Balance	Credit	Debit	Balance	Credit	Debit	Balance	Credit	Debit	Balance	Credit	Debit	Balance
	Total			Shares			Investment trust units and other			Long-term debt securities[3]			Short-term debt securities[4]		
				Shares and other equity[2]											

(1) Sobre o conteúdo, ver notas no fim da publicação. / For information on coverage see notes at the end of this publication
(2) Inclui, nomeadamente, acções, unidades de participação em fundos de investimento e outros títulos de participação no capital, como os *Depositary Receipts*. / Includes, namely, shares, investment trust units and other participation or similar documents, such as "Depositary Receipts".
(3) Inclui, nomeadamente, títulos de dívida pública ou privada, tais como obrigações, certificados de depósito de prazo superior a 1 ano, títulos de participação e outros títulos de dívida de prazo superior a 1 ano. / Includes, namely, public or private debt securities, such as bonds and notes, negotiable certificates of deposit with maturities of more than 1 year, participation certificates and other debt securities with maturities of more than 1 year.
(4) Inclui, nomeadamente, bilhetes do Tesouro, papel comercial, certificados de depósito de prazo não superior a 1 ano e outros títulos de prazo não superior a 1 ano. / Includes, namely, Treasury bills, commercial paper, negotiable certificates of deposit with original maturities of 1 year or less and other securities with maturities of 1 year or less.

C.2.4.4 INVESTIMENTO DE CARTEIRA - ACTIVOS

Outras instituições financeiras monetárias[1] , por tipo de instrumento

PORTFOLIO INVESTMENT - ASSETS

Other monetary financial institutions[1] , by type of instrument

Fonte / Source: Banco de Portugal

10^3 euros

	Total			Acções e outras participações[2]						Obrigações e outros títulos de dívida de longo prazo[3]			Títulos de dívida de curto prazo[4]		
				Acções			Unidades de participação e outras								
	Crédito	Débito	Saldo	Crédito	Débito	Saldo	Crédito	Débito	Saldo	Crédito	Débito	Saldo	Crédito	Débito	Saldo
	1=4+7+10+13	2=5+8+11+14	3=1-2	4	5	6=4-5	7	8	9=7-8	10	11	12=10-11	13	14	15=13-14
05	11 538 381	14 850 378	-3 311 997	1 920 984	2 323 491	-402 507	467 416	654 130	-186 714	7 364 247	10 001 072	-2 636 825	1 785 734	1 871 685	-85 951
06	19 208 595	15 789 285	3 419 310	2 062 190	2 716 919	-654 729	1 016 320	954 859	61 461	14 779 765	10 281 975	4 497 789	1 350 321	1 835 531	-485 211
07	17 565 196	21 758 493	-4 193 297	3 639 073	3 270 884	368 189	739 850	1 069 688	-329 839	12 002 411	16 544 406	-4 541 995	1 183 862	873 514	310 348
06 Jul	1 384 526	666 049	718 477	630 221	39 099	591 123	3 368	5 822	-2 454	572 499	434 276	138 223	178 438	186 853	-8 415
Ago	2 888 180	642 464	2 245 716	72 048	66 888	5 161	36 142	44 925	-8 783	2 548 157	366 221	2 181 936	231 832	164 430	67 402
Set	5 552 125	1 260 801	4 291 324	113 404	44 496	68 908	51 590	170 695	-119 105	5 273 934	677 028	4 596 906	113 197	368 582	-255 385
Out	1 015 247	1 111 748	-96 501	27 912	322 534	-294 622	20 651	207 357	-186 706	910 269	505 977	404 292	56 414	75 880	-19 466
Nov	953 853	1 234 531	-280 678	106 174	390 588	-284 413	189 894	71 649	118 246	566 376	658 097	-91 721	91 409	114 197	-22 789
Dez	1 407 400	1 339 274	68 125	228 137	212 458	15 679	62 571	137 328	-74 757	920 810	947 807	-26 997	195 882	41 682	154 200
07 Jan	912 755	1 905 134	-992 380	114 870	203 614	-88 744	12 261	49 302	-37 041	633 146	1 452 478	-819 332	152 477	199 740	-47 263
Fev	1 497 756	1 307 132	190 624	320 290	162 611	157 679	3 148	31 957	-28 809	1 065 803	1 080 175	-14 372	108 514	32 388	76 126
Mar	1 430 094	1 721 902	-291 808	252 230	94 278	157 952	24 863	107 067	-82 203	1 099 192	1 464 960	-365 768	53 809	55 597	-1 788
Abr	1 150 861	1 756 946	-606 085	254 274	220 850	33 423	37 804	96 407	-58 603	740 175	1 382 182	-642 007	118 609	57 507	61 102
Mai	1 356 199	1 530 765	-174 566	239 104	393 015	-153 911	33 982	39 265	-5 283	1 063 835	1 039 646	24 189	19 277	58 839	-39 562
Jun	1 703 197	2 363 983	-660 786	605 945	750 587	-144 642	48 593	60 070	-11 477	996 413	1 456 972	-460 558	52 245	96 355	-44 109
Jul	2 323 434	1 367 413	956 020	159 826	324 312	-164 486	468 007	541 688	-73 682	1 542 779	460 217	1 082 563	152 821	41 196	111 625
Ago	1 287 488	1 196 510	90 978	268 143	275 539	-7 396	36 599	27 518	9 080	831 887	847 547	-15 660	150 859	45 905	104 954
Set	733 501	1 423 348	-689 847	159 052	80 052	79 000	13 926	29 311	-15 384	417 853	1 177 292	-759 439	142 670	136 693	5 977
Out	1 045 690	3 602 181	-2 556 491	207 126	369 599	-162 473	34 802	33 116	1 686	693 644	3 146 274	-2 452 630	110 118	53 192	56 926
Nov	1 604 058	1 052 915	551 144	776 392	257 032	519 360	9 296	41 221	-31 925	788 873	696 053	92 819	29 498	58 608	-29 110
Dez	2 520 164	2 530 264	-10 100	281 821	139 395	142 426	16 568	12 766	3 802	2 128 809	2 340 608	-211 799	92 965	37 494	55 471

	1=4+7+10+13	2=5+8+11+14	3=1-2	4	5	6=4-5	7	8	9=7-8	10	11	12=10-11	13	14	15=13-14
	Credit	Debit	Balance	Credit	Debit	Balance	Credit	Debit	Balance	Credit	Debit	Balance	Credit	Debit	Balance
	Total			Shares			Investment trust units and other			Long-term debt securities[3]			Short-term debt securities[4]		
				Shares and other equity[2]											

(1) Sobre o conteúdo, ver notas no fim da publicação. / For information on coverage see notes at the end of this publication
(2) Inclui, nomeadamente, acções, unidades de participação em fundos de investimento e outros títulos de participação no capital, como os *Depositary Receipts.* / Includes, namely, shares, investment trust, units and other participation or similar documents, such as "Depositary Receipts".
(3) Inclui, nomeadamente, títulos de dívida pública ou privada, tais como, obrigações, certificados de depósito de prazo superior a 1 ano, títulos de participação e outros títulos de dívida de prazo superior a 1 ano. / Includes, namely, public or private debt securities, such as bonds and notes, negotiable certificates of deposit with maturities of more than 1 year, participation certificates and other debt securities with maturities of more than 1 year.
(4) Inclui, nomeadamente, bilhetes do Tesouro, papel comercial, certificados de depósito de prazo não superior a 1 ano e outros títulos de prazo não superior a 1 ano. / Includes, namely, Treasury bills, commercial paper, negotiable certificates of deposit with original maturities of 1 year or less and other securities with maturities of 1 year or less.

C.2.4.5 INVESTIMENTO DE CARTEIRA - ACTIVOS

Outros sectores residentes, por tipo de instrumento

PORTFOLIO INVESTMENT - ASSETS

Other resident sectors, by type of instrument

Fonte / Source: Banco de Portugal

10^3 euros

	Total			Acções e outras participações[1]						Obrigações e outros títulos de dívida de longo prazo[2]			Títulos de dívida de curto prazo[3]		
				Acções			Unidades de participação e outras								
	Crédito	Débito	Saldo	Crédito	Débito	Saldo	Crédito	Débito	Saldo	Crédito	Débito	Saldo	Crédito	Débito	Saldo
	1=4+7+10+13	2=5+8+11+14	3=1-2	4	5	6=4-5	7	8	9=7-8	10	11	12=10-11	13	14	15=13-14
05	81 150 384	92 676 385	-11 526 001	11 527 280	11 269 269	258 011	5 440 436	7 017 812	-1 577 377	55 641 648	65 414 211	-9 772 563	8 541 020	8 975 093	-434 073
06	104 625 584	114 562 110	-9 936 526	12 912 796	14 369 084	-1 456 288	9 382 468	10 320 628	-938 160	73 322 385	80 578 622	-7 256 237	9 007 935	9 293 776	-285 841
07	102 606 289	109 070 053	-6 463 765	15 360 429	17 827 013	-2 466 584	8 364 935	8 216 137	148 798	71 596 746	76 381 240	-4 784 494	7 284 178	6 645 663	638 516
06 Jul	9 201 125	10 121 119	-919 994	1 231 688	1 299 476	-67 788	603 336	511 375	91 961	6 590 964	7 535 471	-944 507	775 137	774 797	340
Ago	7 135 350	7 464 940	-329 590	763 914	822 348	-58 433	932 784	1 001 355	-68 571	4 720 296	4 985 913	-265 618	718 356	655 324	63 032
Set	10 316 085	10 134 179	181 906	974 140	1 002 229	-28 089	2 128 627	2 105 849	22 778	6 312 641	6 076 715	235 926	900 677	949 385	-48 708
Out	9 819 415	9 996 537	-177 122	1 141 820	1 178 675	-36 855	500 665	531 672	-31 007	7 150 242	7 232 065	-81 823	1 026 687	1 054 125	-27 438
Nov	8 575 463	9 339 282	-763 819	1 039 837	1 241 722	-201 885	865 097	816 664	48 433	5 678 373	6 249 176	-570 803	992 157	1 031 720	-39 563
Dez	7 231 122	7 882 177	-651 056	881 385	1 145 839	-264 454	410 456	564 877	-154 422	5 608 373	5 842 817	-234 444	330 908	328 644	2 264
07 Jan	7 753 688	9 739 168	-1 985 481	1 282 144	1 723 182	-441 038	462 785	571 488	-108 703	4 891 889	6 553 798	-1 661 908	1 116 869	890 701	226 169
Fev	8 596 394	9 068 019	-471 625	1 202 930	1 428 618	-225 688	840 535	1 019 737	-179 203	5 619 166	5 615 762	3 404	933 763	1 003 902	-70 139
Mar	10 761 457	11 970 323	-1 208 866	1 234 429	1 303 119	-68 690	686 913	681 486	5 428	7 849 345	8 872 096	-1 022 751	990 770	1 113 623	-122 853
Abr	8 175 352	9 446 049	-1 270 696	1 218 257	1 182 352	35 905	716 518	862 934	-146 416	5 017 458	6 466 342	-1 448 884	1 223 119	934 421	288 698
Mai	9 300 093	10 610 301	-1 310 208	1 329 254	1 361 413	-32 159	715 584	737 129	-21 545	6 190 175	7 371 862	-1 181 687	1 065 080	1 139 898	-74 818
Jun	8 338 955	8 974 286	-635 331	1 269 098	1 459 247	-190 149	844 381	880 658	-36 277	6 034 206	6 384 921	-350 715	191 271	249 461	-58 190
Jul	8 514 232	9 220 548	-706 316	1 478 951	1 902 161	-423 210	528 183	589 218	-61 035	5 994 824	6 262 763	-267 939	512 273	466 405	45 868
Ago	6 542 137	7 081 439	-539 302	1 262 246	1 636 577	-374 330	729 031	430 360	298 671	4 416 775	4 784 091	-367 316	134 085	230 410	-96 326
Set	7 483 302	6 594 779	888 523	1 183 934	1 068 082	115 852	544 149	443 468	100 681	5 522 067	4 951 646	570 420	233 152	131 583	101 569
Out	9 921 317	9 165 728	755 589	1 393 477	1 579 299	-185 822	720 464	656 297	64 166	7 480 066	6 749 577	730 489	327 310	180 555	146 755
Nov	8 013 480	8 446 707	-433 227	1 339 463	1 757 959	-418 497	649 981	569 978	80 003	5 685 659	5 976 900	-291 241	338 378	141 869	196 508
Dez	9 205 881	8 752 705	453 177	1 166 245	1 425 004	-258 759	926 411	773 383	153 027	6 895 117	6 391 482	503 634	218 109	162 836	55 274

	1=4+7+10+13	2=5+8+11+14	3=1-2	4	5	6=4-5	7	8	9=7-8	10	11	12=10-11	13	14	15=13-14
	Credit	Debit	Balance	Credit	Debit	Balance	Credit	Debit	Balance	Credit	Debit	Balance	Credit	Debit	Balance
	Total			Shares			Investment trust units and other			Long-term debt securities[2]			Short-term debt securities[3]		
				Shares and other equity[1]											

(1) Inclui, nomeadamente, acções, unidades de participação em fundos de investimento e outros títulos de participação no capital, como os *Depositary Receipts.* / Includes, namely, shares, investment trust, units and other participation or similar documents, such as "Depositary Receipts".
(2) Inclui, nomeadamente, títulos de dívida pública ou privada, tais como obrigações, certificados de depósito de prazo superior a 1 ano, títulos de participação e outros títulos de dívida de prazo superior a 1 ano. / Includes, namely, public or private debt securities, such as bonds and notes, negotiable certificates of deposit with maturities of more than 1 year, participation certificates and other debt securities with maturities of more than 1 year.
(3) Inclui, nomeadamente, bilhetes do Tesouro, papel comercial, certificados de depósito de prazo não superior a 1 ano e outros títulos de prazo não superior a 1 ano. / Includes, namely, Treasury bills, commercial paper, negotiable certificates of deposit with original maturities of 1 year or less and other securities with maturities of 1 year or less.

C.2.4.6 INVESTIMENTO DE CARTEIRA - ACTIVOS

Por sector institucional do investidor residente - Outros sectores residentes

PORTFOLIO INVESTMENT - ASSETS

By institutional sector of the resident investor - Other resident sectors

Fonte / Source: Banco de Portugal

10^3 euros

	Outros intermediários financeiros e auxiliares financeiros[1]						Sociedades de seguros e fundos de pensões			Sociedades não financeiras			Particulares		
	Fundos de investimento[2]			Outros											
	Crédito	Débito	Saldo	Crédito	Débito	Saldo	Crédito	Débito	Saldo	Crédito	Débito	Saldo	Crédito	Débito	Saldo
	1	2	3=1-2	4	5	6=4-5	7	8	9=7-8	10	11	12=10-11	13	14	15=13-14
05	18 413 893	20 729 252	-2 315 359	6 874 243	7 415 564	-541 321	27 730 239	34 646 539	-6 916 300	8 010 110	7 902 020	108 090	20 121 899	21 983 010	-1 861 112
06	22 913 169	25 442 581	-2 529 412	9 221 352	9 941 202	-719 850	42 476 931	46 674 391	-4 197 460	6 865 939	6 837 631	28 307	23 148 193	25 666 305	-2 518 112
07	23 084 435	20 967 711	2 116 724	7 893 504	8 780 776	-887 271	38 792 264	43 701 572	-4 909 309	6 907 815	8 240 189	-1 332 374	25 928 270	27 379 804	-1 451 534
06 Jul	2 182 779	2 159 340	23 439	671 475	675 732	-4 257	3 029 585	3 880 985	-851 400	946 986	781 624	165 361	2 370 300	2 623 437	-253 137
Ago	1 355 211	1 208 944	146 267	370 586	389 677	-19 091	3 252 632	3 352 548	-99 916	187 417	275 486	-88 069	1 969 504	2 238 285	-268 780
Set	1 703 264	1 523 794	179 469	1 814 712	1 910 691	-95 979	4 415 961	4 224 542	191 419	329 525	323 181	6 344	2 052 624	2 151 971	-99 347
Out	2 214 418	2 253 458	-39 040	602 468	612 756	-10 288	3 551 277	3 498 857	52 421	768 543	972 760	-204 217	2 682 709	2 658 706	24 003
Nov	2 207 897	2 339 113	-131 216	320 768	436 743	-115 975	2 885 510	3 418 105	-532 596	555 576	379 176	176 400	2 605 713	2 766 144	-160 431
Dez	1 895 288	2 193 376	-298 088	526 197	412 653	113 544	3 264 661	3 458 857	-194 195	332 147	328 388	3 758	1 212 828	1 488 903	-276 075
07 Jan	1 931 287	2 237 326	-306 039	453 856	499 130	-45 274	2 167 417	3 370 314	-1 202 897	735 725	1 071 596	-335 871	2 465 403	2 560 803	-95 400
Fev	2 080 122	2 001 831	78 292	591 050	663 266	-72 215	2 721 834	2 852 888	-131 054	473 916	612 761	-138 846	2 729 472	2 937 274	-207 802
Mar	2 204 448	2 782 815	-578 367	986 984	982 090	4 894	3 818 081	4 263 398	-445 317	356 049	449 011	-92 962	3 395 894	3 493 009	-97 115
Abr	1 665 739	1 676 149	-10 410	283 012	369 154	-86 142	2 969 618	4 091 213	-1 121 595	849 886	823 703	26 183	2 407 098	2 485 831	-78 733
Mai	1 835 041	2 036 690	-201 649	843 665	1 098 003	-254 338	2 999 395	4 097 601	-1 098 205	846 707	551 796	294 911	2 775 284	2 826 211	-50 927
Jun	1 496 967	1 741 836	-244 869	955 581	748 174	207 407	3 638 221	3 861 406	-223 185	422 423	599 134	-176 711	1 825 763	2 023 735	-197 973
Jul	1 621 912	1 514 813	107 099	567 361	694 826	-127 465	3 193 999	3 229 218	-35 219	678 213	786 547	-108 335	2 452 747	2 995 144	-542 397
Ago	1 236 663	873 217	363 446	470 940	568 314	-97 374	2 702 210	3 207 694	-505 485	466 442	684 634	-218 192	1 665 884	1 747 580	-81 696
Set	2 691 301	1 591 594	1 099 707	812 160	809 273	2 887	2 402 266	2 540 282	-138 017	270 919	297 267	-26 348	1 306 656	1 356 363	-49 707
Out	2 634 200	2 031 465	602 735	527 809	616 014	-88 206	4 060 615	3 755 200	305 415	824 751	780 894	43 858	1 873 941	1 982 156	-108 214
Nov	1 672 470	1 018 077	654 393	681 154	995 453	-314 299	3 125 905	3 624 274	-498 370	599 237	1 034 776	-435 540	1 934 715	1 774 126	160 589
Dez	2 014 285	1 461 900	552 385	719 933	737 079	-17 147	4 992 703	4 808 083	184 620	383 548	548 070	-164 522	1 095 413	1 197 573	-102 159
	1	2	3=1-2	4	5	6=4-5	7	8	9=7-8	10	11	12=10-11	13	14	15=13-14
	Credit	Debit	Balance	Credit	Debit	Balance	Credit	Debit	Balance	Credit	Debit	Balance	Credit	Debit	Balance
	Investment trusts[2]			Other			Insurance corporations and pension funds			Non-financial corporations			Private individuals		
	Other financial intermediaries and financial auxiliaries[1]														

(1) Sobre o conteúdo, ver notas no fim da publicação. / For information on coverage see notes at the end of this publication.
(2) Excepto fundos do mercado monetário. / Except money market funds.

C.2.4.7 INVESTIMENTO DE CARTEIRA - ACTIVOS

Por zona económica da entidade emitente não residente

PORTFOLIO INVESTMENT - ASSETS

By economic region of the non-resident issuing entity

Fonte / Source: Banco de Portugal

10^3 euros

	União Europeia						*Off-shores*[a]			Resto do Mundo			Por memória: OCDE		
	Total			dos quais: países pertencentes à área do euro											
	Crédito	Débito	Saldo	Crédito	Débito	Saldo	Crédito	Débito	Saldo	Crédito	Débito	Saldo	Crédito	Débito	Saldo
	1	2	3=1-2	4	5	6=4-5	7	8	9=7-8	10	11	12=10-11	13	14	15=13-14
05	68 237 727	81 437 379	-13 199 652	61 866 468	73 393 016	-11 526 548	20 301 007	21 541 155	-1 240 148	17 187 700	18 722 445	-1 534 745	81 534 072	95 615 527	-14 081 456
06	92 585 179	94 215 114	-1 629 935	84 676 459	84 709 432	-32 973	23 058 604	24 320 299	-1 261 695	20 365 159	24 134 448	-3 769 288	108 923 217	113 176 798	-4 253 581
07	91 098 796	99 060 042	-7 961 246	81 301 308	88 246 478	-6 945 171	23 259 539	24 251 047	-991 508	20 188 325	21 233 832	-1 045 507	107 833 212	116 993 723	-9 160 512
06 Jul	5 948 620	7 059 435	-1 110 815	5 476 750	6 501 930	-1 025 180	2 629 485	2 527 112	102 373	2 253 638	1 563 432	690 206	7 394 818	8 364 698	-969 880
Ago	7 751 255	6 415 076	1 336 179	7 408 573	5 727 423	1 681 150	1 527 324	1 330 917	196 408	1 277 461	1 323 440	-45 979	8 756 814	7 456 162	1 300 653
Set	13 077 456	8 847 992	4 229 463	11 275 855	6 644 481	4 631 374	1 625 415	1 580 329	45 086	2 184 862	2 332 439	-147 577	15 107 033	10 954 536	4 152 497
Out	7 341 758	7 285 733	56 026	6 828 226	6 722 487	105 739	2 364 289	2 246 163	118 126	1 832 468	2 676 160	-843 692	8 925 329	9 605 811	-680 482
Nov	6 710 837	7 462 503	-751 667	6 168 218	6 517 240	-349 022	1 901 154	1 978 444	-77 290	1 861 309	1 729 168	132 141	8 322 846	8 990 007	-667 161
Dez	6 382 130	6 965 694	-583 564	5 468 585	6 657 838	-1 189 253	1 809 174	1 776 262	32 911	1 401 671	1 271 517	130 155	7 402 592	7 948 105	-545 513
07 Jan	5 665 796	7 843 311	-2 177 515	5 018 797	6 959 217	-1 940 420	1 653 031	1 926 846	-273 815	2 058 103	2 365 959	-307 856	7 388 362	9 850 458	-2 462 096
Fev	8 061 120	8 072 426	-11 306	7 617 776	7 590 526	27 251	1 554 647	1 520 353	34 294	2 094 097	1 752 846	341 251	9 945 808	9 722 280	223 528
Mar	9 831 932	11 217 651	-1 385 719	9 113 704	10 487 576	-1 373 872	1 843 248	1 860 507	-17 260	2 784 539	2 875 062	-90 524	12 073 420	13 667 761	-1 594 341
Abr	6 786 046	7 900 509	-1 114 464	6 270 879	7 216 481	-945 601	2 002 278	2 116 198	-113 920	1 990 222	2 336 355	-346 133	8 506 505	9 970 449	-1 463 944
Mai	7 735 424	7 934 043	-198 619	7 134 472	7 124 101	10 371	2 486 231	2 534 846	-48 615	2 423 077	2 795 940	-372 863	9 998 823	10 368 533	-369 709
Jun	7 701 135	8 783 975	-1 082 840	6 603 902	6 867 899	-263 997	1 502 374	1 788 224	-285 850	1 535 372	1 627 409	-92 037	8 800 111	10 073 170	-1 273 060
Jul	8 037 622	7 314 590	723 032	6 634 409	6 481 104	153 305	1 856 808	2 173 675	-316 867	2 126 654	2 002 742	123 912	10 013 125	9 124 106	889 019
Ago	6 493 843	6 436 150	57 693	5 753 287	5 235 860	517 427	1 689 613	1 667 111	22 502	1 003 997	976 713	27 284	7 227 046	7 149 055	77 991
Set	7 106 247	6 551 319	554 928	6 463 776	5 852 486	611 290	1 456 489	1 348 342	108 147	910 884	981 896	-71 012	7 787 432	7 326 724	460 708
Out	8 506 226	10 258 497	-1 752 271	7 558 876	9 344 358	-1 785 481	2 344 660	2 134 384	210 276	1 224 020	1 398 330	-174 309	9 329 357	11 378 586	-2 049 230
Nov	7 197 174	8 367 311	-1 170 137	6 278 527	7 663 979	-1 385 451	1 913 929	2 123 633	-209 703	1 083 946	953 533	130 413	8 087 717	9 143 634	-1 055 917
Dez	7 976 233	8 380 260	-404 027	6 852 900	7 422 892	-569 992	2 956 230	3 056 928	-100 697	953 415	1 167 047	-213 632	8 675 507	9 218 968	-543 461
	1	2	3=1-2	4	5	6=4-5	7	8	9=7-8	10	11	12=10-11	13	14	15=13-14
	Credit	Debit	Balance	Credit	Debit	Balance	Credit	Debit	Balance	Credit	Debit	Balance	Credit	Debit	Balance
	Total			of which: euro area countries			Off-shores[a]			Rest of the World			Memo item: OECD		
	European Union														

C.2.4.8 INVESTIMENTO DE CARTEIRA - ACTIVOS

Em países da área do euro

PORTFOLIO INVESTMENT - ASSETS

In euro area countries

Fonte / Source: Banco de Portugal

10^3 euros

		Alemanha			Espanha			França			Outros		
		Crédito	Débito	Saldo	Crédito	Débito	Saldo	Crédito	Débito	Saldo	Crédito	Débito	Saldo
		1	2	3=1-2	4	5	6=4-5	7	8	9=7-8	10	11	12=10-11
05		21 681 054	22 307 560	-626 505	5 528 061	6 467 636	-939 576	10 303 045	13 760 084	-3 457 040	24 354 308	30 857 735	-6 503 427
06		26 097 583	26 077 522	20 060	5 975 416	8 016 573	-2 041 157	15 048 762	14 142 115	906 647	37 554 697	36 473 221	1 081 477
07		27 760 147	28 684 711	-924 564	8 029 617	9 596 790	-1 567 173	15 942 065	14 573 776	1 368 289	29 569 479	35 391 202	-5 821 723
06	Jul	2 249 989	2 223 878	26 111	327 440	721 542	-394 103	701 921	788 261	-86 340	2 197 400	2 768 249	-570 848
	Ago	1 723 408	1 358 203	365 205	224 903	694 490	-469 587	653 143	1 069 752	-416 609	4 807 119	2 604 977	2 202 141
	Set	2 115 559	1 972 226	143 334	760 163	615 172	144 991	1 204 004	1 625 783	-421 779	7 196 129	2 431 301	4 764 828
	Out	1 964 475	2 167 485	-203 010	649 878	741 997	-92 119	1 387 689	1 255 328	132 362	2 826 183	2 557 676	268 507
	Nov	2 096 575	1 967 284	129 291	340 824	487 757	-146 933	1 122 286	1 096 156	26 130	2 608 532	2 966 042	-357 510
	Dez	1 953 769	2 793 798	-840 029	400 364	733 719	-333 356	1 412 937	955 184	457 753	1 701 515	2 175 136	-473 621
07	Jan	1 544 454	1 892 724	-348 270	619 657	1 057 498	-437 841	983 399	1 205 202	-221 804	1 871 288	2 803 793	-932 506
	Fev	2 729 444	3 153 672	-424 229	640 530	506 908	133 621	1 745 704	1 049 707	695 997	2 502 099	2 880 237	-378 139
	Mar	3 304 673	4 185 522	-880 849	851 840	610 960	240 880	2 543 570	1 957 419	586 151	2 413 621	3 733 675	-1 320 054
	Abr	2 339 955	2 172 991	166 964	537 898	802 339	-264 442	1 094 090	1 139 170	-45 080	2 298 937	3 101 981	-803 044
	Mai	2 506 913	2 611 435	-104 522	461 656	737 619	-275 962	2 152 984	951 188	1 201 795	2 012 919	2 823 860	-810 941
	Jun	2 467 935	2 111 230	356 705	625 691	1 218 032	-592 340	559 900	815 267	-255 367	2 950 376	2 723 370	227 006
	Jul	2 547 016	2 559 577	-12 561	645 280	643 066	2 214	1 036 350	1 086 375	-50 026	2 405 764	2 192 086	213 678
	Ago	1 651 554	1 219 428	432 126	424 492	678 987	-254 495	1 214 013	1 107 401	106 612	2 463 228	2 230 044	233 184
	Set	2 691 171	2 322 423	368 748	391 673	313 521	78 152	1 511 421	1 274 656	236 765	1 869 511	1 941 886	-72 374
	Out	2 029 076	2 366 172	-337 096	996 018	908 738	87 281	1 434 525	1 319 476	115 048	3 099 257	4 749 972	-1 650 715
	Nov	1 588 750	2 424 710	-835 960	1 062 867	1 252 228	-189 361	964 928	1 530 236	-565 308	2 661 982	2 456 805	205 177
	Dez	2 359 206	1 664 827	694 380	772 015	866 896	-94 880	701 182	1 137 677	-436 495	3 020 496	3 753 493	-732 996
		1	2	3=1-2	4	5	6=4-5	7	8	9=7-8	10	11	12=10-11
		Credit	Debit	Balance	Credit	Debit	Balance	Credit	Debit	Balance	Credit	Debit	Balance
		Germany			Spain			France			Other		

C.2.4.9 INVESTIMENTO DE CARTEIRA - ACTIVOS

Em países fora da área do euro

PORTFOLIO INVESTMENT - ASSETS

In non-euro area countries

Fonte / Source: Banco de Portugal

10^3 euros

		Reino Unido			Brasil			EUA			Suíça			Outros		
		Crédito	Débito	Saldo	Crédito	Débito	Saldo	Crédito	Débito	Saldo	Crédito	Débito	Saldo	Crédito	Débito	Saldo
		1	2	3=1-2	4	5	6=4-5	7	8	9=7-8	10	11	12=10-11	13	14	15=13-14
05		4 776 200	6 528 023	-1 751 823	3 044 377	3 546 675	-502 297	11 807 130	12 416 004	-608 874	240 957	343 923	-102 966	23 991 303	25 473 339	-1 482 036
06		6 777 625	7 658 587	-880 962	3 117 425	3 994 218	-876 793	13 885 770	16 060 284	-2 174 514	320 798	465 451	-144 653	27 230 866	29 781 890	-2 551 024
07		7 959 079	8 712 696	-753 618	2 135 657	2 035 495	100 162	14 240 896	15 171 188	-930 292	724 589	899 644	-175 055	28 185 132	29 479 419	-1 294 287
06	Jul	362 747	436 897	-74 150	758 306	220 763	537 542	1 290 507	1 124 440	166 067	32 294	37 828	-5 534	2 911 140	2 828 119	83 020
	Ago	278 232	504 503	-226 271	197 168	196 177	991	914 693	977 573	-62 880	20 196	19 424	772	1 737 179	1 644 333	92 845
	Set	1 759 770	2 055 512	-295 741	109 214	166 140	-56 926	1 743 535	1 772 369	-28 834	29 994	43 354	-13 360	1 969 364	2 078 905	-109 541
	Out	404 348	441 761	-37 413	180 102	291 125	-111 023	1 392 420	2 101 690	-709 270	22 142	19 180	2 961	2 711 278	2 631 812	79 465
	Nov	445 105	824 705	-379 600	145 807	118 293	27 514	1 419 892	1 332 058	87 834	40 697	30 551	10 146	2 253 581	2 347 268	-93 688
	Dez	771 156	273 959	497 197	253 961	127 405	126 556	720 450	775 609	-55 160	27 572	40 750	-13 178	2 351 251	2 137 912	213 339
07	Jan	517 938	639 012	-121 075	246 443	262 507	-16 064	1 530 910	1 679 681	-148 772	34 738	93 048	-58 309	2 028 104	2 502 650	-474 547
	Fev	347 907	332 836	15 071	170 796	55 220	115 576	1 618 073	1 419 659	198 414	36 900	72 926	-36 026	1 918 410	1 874 458	43 953
	Mar	358 818	513 244	-154 426	429 608	222 279	207 329	1 944 698	2 165 351	-220 652	45 496	44 240	1 256	2 567 394	2 520 531	46 863
	Abr	353 509	508 716	-155 207	158 731	207 163	-48 432	1 592 953	1 802 470	-209 517	39 965	111 984	-72 018	2 362 507	2 506 248	-143 741
	Mai	445 964	580 525	-134 561	97 647	169 678	-72 031	2 013 163	2 226 025	-212 862	36 968	41 153	-4 185	2 916 518	3 123 346	-206 829
	Jun	946 900	1 609 306	-662 406	328 987	193 444	135 543	704 401	833 787	-129 385	63 462	103 478	-40 016	2 091 228	2 591 694	-500 467
	Jul	1 300 119	695 527	604 592	60 408	109 698	-49 290	1 770 992	1 587 258	183 734	81 767	83 343	-1 576	2 173 389	2 534 077	-360 688
	Ago	567 806	1 121 367	-553 561	56 360	192 326	-135 965	555 790	532 334	23 456	119 104	84 572	34 532	2 135 105	1 913 515	221 591
	Set	577 553	651 079	-73 527	84 199	130 164	-45 965	536 793	677 964	-141 171	61 067	48 051	13 016	1 750 233	1 521 813	228 420
	Out	847 720	839 075	8 645	258 086	173 473	84 613	698 605	966 981	-268 376	46 908	54 320	-7 412	2 664 711	2 413 003	251 707
	Nov	827 173	631 411	195 762	87 576	101 469	-13 894	720 817	568 773	152 044	42 396	83 641	-41 244	2 238 561	2 395 205	-156 643
	Dez	867 672	590 597	277 074	156 815	218 073	-61 258	553 702	710 905	-157 203	115 817	78 888	36 929	3 338 972	3 582 880	-243 907
		1	2	3=1-2	4	5	6=4-5	7	8	9=7-8	10	11	12=10-11	13	14	15=13-14
		Credit	Debit	Balance	Credit	Debit	Balance	Credit	Debit	Balance	Credit	Debit	Balance	Credit	Debit	Balance
		United Kingdom			Brazil			USA			Switzerland			Other		

C.2.5.1 INVESTIMENTO DE CARTEIRA - PASSIVOS
Por tipo de instrumento

PORTFOLIO INVESTMENT - LIABILITIES
By type of instrument

Fonte / Source: Banco de Portugal

10^3 euros

	Total			Acções e outras participações[1]						Obrigações e outros títulos de dívida de longo prazo[2]			Títulos de dívida de curto prazo[3]		
				Acções			Unidades de participação e outras								
	Crédito	Débito	Saldo	Crédito	Débito	Saldo	Crédito	Débito	Saldo	Crédito	Débito	Saldo	Crédito	Débito	Saldo
	1=4+7+10+13	2=5+8+11+14	3=1-2	4	5	6=4-5	7	8	9=7-8	10	11	12=10-11	13	14	15=13-14
05	206 042 757	191 259 221	14 783 536	62 362 042	61 872 589	489 454	7 625 570	3 479 058	4 146 512	67 882 401	61 974 400	5 908 001	68 172 744	63 933 174	4 239 570
06	231 916 092	222 610 078	9 306 015	88 302 492	88 884 875	-582 382	5 121 900	3 442 803	1 679 097	59 959 442	47 867 092	12 092 350	78 532 258	82 415 308	-3 883 050
07	318 649 881	299 022 630	19 627 251	172 756 977	175 186 071	-2 429 095	6 484 828	3 638 317	2 846 511	65 919 250	48 274 510	17 644 740	73 488 826	71 923 732	1 565 095
06 Jul	22 544 671	23 033 501	-488 831	7 307 818	7 366 357	-58 539	1 572 167	189 377	1 382 791	7 776 238	8 431 841	-655 603	5 888 447	7 045 926	-1 157 479
Ago	15 691 433	14 657 844	1 033 589	5 119 627	5 011 143	108 484	77 867	184 729	-106 861	3 082 560	2 646 434	436 126	7 411 379	6 815 538	595 840
Set	19 961 627	17 957 118	2 004 508	5 939 807	6 679 398	-739 590	1 612 034	526 057	1 085 977	5 570 344	2 528 716	3 041 629	6 839 440	8 222 948	-1 383 507
Out	17 144 844	17 244 746	-99 902	8 651 115	8 620 254	30 861	88 659	254 761	-166 102	2 339 388	2 874 275	-534 887	6 065 683	5 495 457	570 226
Nov	17 000 746	15 645 745	1 355 001	6 475 776	6 180 068	295 709	953 470	106 238	847 232	2 816 201	2 374 057	442 144	6 755 300	6 985 383	-230 084
Dez	22 505 888	17 277 194	5 228 694	4 944 081	4 577 643	366 439	48 750	378 315	-329 565	7 504 838	3 187 720	4 317 118	10 008 220	9 133 517	874 703
07 Jan	18 692 680	20 442 683	-1 750 003	9 645 976	9 654 020	-8 044	41 139	251 414	-210 276	2 913 293	2 833 089	80 203	6 092 273	7 704 159	-1 611 887
Fev	23 874 878	25 338 050	-1 463 173	17 754 715	17 744 302	10 413	36 563	172 777	-136 214	1 701 964	3 697 727	-1 995 763	4 381 636	3 723 245	658 391
Mar	29 977 330	25 697 051	4 280 279	15 439 074	15 473 544	-34 470	2 083 086	358 856	1 724 231	5 248 220	2 021 052	3 227 168	7 206 949	7 843 599	-636 650
Abr	23 914 524	24 441 616	-527 092	13 912 274	13 829 047	83 227	52 679	257 248	-204 569	4 951 451	5 890 756	-939 305	4 998 121	4 464 565	533 555
Mai	32 311 373	26 524 928	5 786 445	17 548 227	17 443 972	104 255	38 577	181 789	-143 212	9 204 771	3 207 460	5 997 311	5 519 798	5 691 708	-171 909
Jun	31 370 678	25 471 986	5 898 691	15 099 828	15 698 250	-598 423	273 935	409 944	-136 009	9 328 065	3 625 175	5 702 890	6 668 850	5 738 617	930 233
Jul	31 977 809	28 942 632	3 035 178	16 731 257	16 568 402	162 855	1 076 592	176 196	900 396	7 946 560	4 980 764	2 965 796	6 223 399	7 217 269	-993 870
Ago	21 547 773	23 912 449	-2 364 677	11 622 655	12 416 335	-793 680	102 581	407 225	-304 644	5 283 577	7 371 273	-2 087 696	4 538 960	3 717 617	821 344
Set	22 620 864	23 356 278	-735 414	9 883 073	11 386 984	-1 503 910	29 701	711 205	-681 504	4 675 581	3 913 500	762 081	8 032 508	7 344 590	687 918
Out	28 154 970	23 606 545	4 548 425	15 268 558	15 602 056	-333 498	2 235 783	183 164	2 052 618	4 776 120	2 729 735	2 046 385	5 874 510	5 091 590	782 920
Nov	27 260 570	27 523 316	-262 746	18 138 893	17 676 150	462 743	27 990	350 762	-322 771	3 471 544	3 622 497	-150 953	5 622 143	5 873 907	-251 765
Dez	26 946 432	23 765 096	3 181 336	11 712 447	11 693 010	19 437	486 202	177 738	308 464	6 418 104	4 381 483	2 036 620	8 329 679	7 512 865	816 814
	1=4+7+10+13	2=5+8+11+14	3=1-2	4	5	6=4-5	7	8	9=7-8	10	11	12=10-11	13	14	15=13-14
	Credit	Debit	Balance	Credit	Debit	Balance	Credit	Debit	Balance	Credit	Debit	Balance	Credit	Debit	Balance
	Total			Shares			Investment trust units and other			Long-term debt securities[2]			Short-term debt securities[3]		
				Shares and other equity[1]											

(1) Inclui, nomeadamente, acções, unidades de participação em fundos de investimento e outros títulos de participação no capital, como os *Depositary Receipts*. / Includes, namely, shares, investment trust units and other participation or similar documents, such as "Depositary Receipts".
(2) Inclui, nomeadamente, títulos de dívida pública ou privada, tais como, obrigações, certificados de depósito de prazo superior a 1 ano, títulos de participação e outros títulos de dívida de prazo superior a 1 ano. / Includes, namely, public or private debt securities, such as bonds and notes, negotiable certificates of deposit with maturities of more than 1 year, participation certificates and other debt securities with maturities of more than 1 year.
(3) Inclui, nomeadamente, bilhetes do Tesouro, papel comercial, certificados de depósito de prazo não superior a 1 ano e outros títulos de prazo não superior a 1 ano. / Includes, namely, Treasury bills, commercial paper, negotiable certificates of deposit with original maturities of 1 year or less and other securities with maturities of 1 year or less.

C.2.5.2 INVESTIMENTO DE CARTEIRA - PASSIVOS
Administrações Públicas[1], por tipo de instrumento

PORTFOLIO INVESTMENT - LIABILITIES
General Government[1], by type of instrument

Fonte / Source: Banco de Portugal

10^3 euros

	Total			Obrigações e outros títulos de dívida de longo prazo[2]			Títulos de dívida de curto prazo[3]		
	Crédito	Débito	Saldo	Crédito	Débito	Saldo	Crédito	Débito	Saldo
	1=4+7	2=5+8	3=1-2	4	5	6=4-5	7	8	9=7-8
05	80 547 311	69 440 352	11 106 959	62 627 143	54 506 968	8 120 175	17 920 168	14 933 384	2 986 784
06	65 438 516	61 569 803	3 868 713	51 044 076	43 852 295	7 191 782	14 394 440	17 717 508	-3 323 068
07	61 894 534	58 276 198	3 618 336	45 390 337	42 961 229	2 429 108	16 504 197	15 314 969	1 189 228
06 Jul	9 527 071	10 950 678	-1 423 608	7 749 236	8 310 914	-561 678	1 777 834	2 639 764	-861 930
Ago	4 226 342	2 953 110	1 273 232	3 009 548	2 519 524	490 024	1 216 794	433 586	783 208
Set	5 328 208	4 998 942	329 266	3 938 702	2 197 192	1 741 510	1 389 506	2 801 750	-1 412 244
Out	2 972 219	2 229 379	742 840	2 265 414	1 946 485	318 929	706 805	282 894	423 911
Nov	3 780 762	4 678 597	-897 835	2 053 142	2 217 080	-163 939	1 727 620	2 461 517	-733 896
Dez	3 157 527	2 578 431	579 096	1 851 891	1 746 057	105 834	1 305 636	832 374	473 262
07 Jan	4 815 618	5 218 593	-402 976	2 772 731	2 593 928	178 804	2 042 886	2 624 666	-581 779
Fev	2 838 168	3 931 738	-1 093 570	1 555 075	3 621 470	-2 066 395	1 283 093	310 268	972 825
Mar	3 867 731	4 158 801	-291 070	2 318 207	1 928 880	389 327	1 549 524	2 229 921	-680 397
Abr	5 502 478	6 036 446	-533 969	4 543 702	5 612 654	-1 068 952	958 776	423 792	534 984
Mai	6 564 520	4 032 817	2 531 704	4 877 989	2 021 514	2 856 476	1 686 531	2 011 303	-324 772
Jun	5 079 400	3 260 744	1 818 656	3 962 995	2 931 406	1 031 589	1 116 405	329 338	787 067
Jul	6 379 484	6 137 203	242 281	5 691 518	4 726 738	964 780	687 966	1 410 465	-722 499
Ago	6 059 733	7 769 859	-1 710 126	4 800 381	7 244 515	-2 444 134	1 259 352	525 344	734 008
Set	5 667 933	5 250 887	417 046	4 272 317	3 299 469	972 849	1 395 615	1 951 418	-555 803
Out	4 934 669	2 849 532	2 085 136	3 432 652	2 237 923	1 194 729	1 502 016	611 610	890 407
Nov	5 469 672	5 919 133	-449 461	3 265 573	3 411 713	-146 139	2 204 099	2 507 420	-303 322
Dez	4 715 130	3 710 445	1 004 685	3 897 196	3 331 021	566 175	817 933	379 424	438 509
	1=4+7	2=5+8	3=1-2	4	5	6=4-5	7	8	9=7-8
	Credit	Debit	Balance	Credit	Debit	Balance	Credit	Debit	Balance
	Total			Long-term debt securities[2]			Short-term debt securities[3]		

(1) Sobre o conteúdo, ver notas no fim da publicação. / For information on coverage see notes at the end of this publication.
(2) Inclui, nomeadamente, títulos de dívida pública ou privada, tais como obrigações, certificados de depósito de prazo superior a 1 ano, títulos de participação e outros títulos de dívida superior a 1 ano. / Includes, namely, public or private debt securities, such as bonds and notes, negotiable certificates of deposit with maturities of more than 1 year, participation certificates and other debt securities with maturities of more than 1 year.
(3)Inclui, nomeadamente, bilhetes do Tesouro, papel comercial, certificados de depósito de prazo não superior a 1 ano e outros títulos de prazo não superior a 1 ano. / Includes, namely, Treasury bills, commercial paper, negotiable certificates of deposit with original maturities of 1 year or less and other securities with maturities of 1 year or less.

C.2.5.3 INVESTIMENTO DE CARTEIRA - PASSIVOS

Outras instituições financeiras monetárias[1], por tipo de instrumento

PORTFOLIO INVESTMENT - LIABILITIES

Other monetary financial institutions[1], by type of instrument

Fonte / Source: Banco de Portugal

10^3 euros

	Total			Acções e outras participações[2]						Obrigações e outros títulos de dívida de longo prazo[3]			Títulos de dívida de curto prazo[4]		
				Acções			Unidades de participação e outras								
	Crédito	Débito	Saldo	Crédito	Débito	Saldo	Crédito	Débito	Saldo	Crédito	Débito	Saldo	Crédito	Débito	Saldo
	1=4+7+10+13	2=5+8+11+14	3=1-2	4	5	6=4-5	7	8	9=7-8	10	11	12=10-11	13	14	15=13-14
05	16 332 462	21 926 432	-5 593 970	15 174 621	14 538 781	635 840	28 642	28 892	-250	1 083 561	6 377 041	-5 293 480	45 638	981 719	-936 081
06	22 790 318	21 831 871	958 447	20 087 112	20 047 953	39 159	18 636	24 720	-6 084	2 616 399	1 691 611	924 787	68 172	67 587	584
07	62 997 043	51 524 124	11 472 919	46 723 688	47 453 807	-730 119	10 280	17 554	-7 274	15 902 279	3 997 383	11 904 896	360 796	55 381	305 415
06 Jul	1 395 609	1 410 395	-14 785	1 367 842	1 326 063	41 779	614	2 821	-2 208	21 280	75 699	-54 419	5 874	5 811	62
Ago	1 041 410	1 016 155	25 255	969 416	918 660	50 756	3 017	2 196	821	63 212	89 574	-26 362	5 765	5 724	40
Set	1 401 024	1 452 379	-51 355	1 302 064	1 370 356	-68 293	1 705	1 840	-135	91 483	74 448	17 035	5 772	5 734	38
Out	1 609 244	2 882 297	-1 273 052	1 554 409	2 017 314	-462 905	1 483	4 637	-3 154	47 469	854 514	-807 045	5 883	5 831	52
Nov	1 498 484	1 429 352	69 132	1 447 935	1 354 747	93 187	1 005	1 568	-563	43 900	67 445	-23 545	5 644	5 591	53
Dez	3 426 604	1 412 999	2 013 604	1 336 664	1 246 954	89 710	613	1 181	-568	2 083 623	159 262	1 924 362	5 703	5 603	100
07 Jan	1 538 810	1 618 293	-79 484	1 463 272	1 423 524	39 748	1 181	1 921	-740	68 540	187 070	-118 530	5 817	5 778	39
Fev	1 870 703	1 866 752	3 952	1 815 846	1 801 678	14 168	726	1 242	-516	48 457	58 207	-9 751	5 674	5 625	50
Mar	4 655 677	2 597 396	2 058 282	2 397 527	2 548 859	-151 332	1 282	1 144	137	2 251 504	42 076	2 209 429	5 364	5 317	48
Abr	3 499 840	3 163 484	336 356	3 136 211	2 969 539	166 672	783	1 119	-337	357 407	187 435	169 972	5 439	5 392	48
Mai	9 687 858	6 369 721	3 318 137	5 448 804	5 243 464	205 340	564	878	-314	4 233 293	1 120 235	3 113 058	5 197	5 145	52
Jun	10 423 942	6 489 973	3 933 969	5 478 553	5 890 228	-411 675	288	1 090	-803	4 939 727	593 333	4 346 394	5 374	5 321	53
Jul	8 546 695	7 841 118	705 576	7 808 000	7 652 543	155 457	1 431	1 525	-94	732 813	182 642	550 170	4 451	4 409	43
Ago	5 412 507	5 248 240	164 267	4 970 277	5 185 014	-214 737	1 370	2 802	-1 432	437 035	56 635	380 399	3 824	3 788	36
Set	5 033 655	5 163 065	-129 409	4 487 036	4 747 614	-260 578	853	1 839	-986	342 244	410 126	-67 882	203 522	3 485	200 037
Out	5 878 717	4 953 604	925 113	4 456 509	4 566 968	-110 460	1 166	1 569	-403	1 313 772	380 836	932 936	107 270	4 231	103 039
Nov	3 248 140	3 391 358	-143 218	3 072 101	3 251 400	-179 300	522	1 130	-608	170 932	135 291	35 642	4 585	3 537	1 048
Dez	3 200 500	2 821 121	379 379	2 189 553	2 172 975	16 578	116	1 294	-1 179	1 006 555	643 497	363 059	4 276	3 355	922

	Total			Shares and other equity[2]						Long-term debt securities[3]			Short-term debt securities[4]		
				Shares			Investment trust units and other								
	Credit	Debit	Balance	Credit	Debit	Balance	Credit	Debit	Balance	Credit	Debit	Balance	Credit	Debit	Balance
	1=4+7+10+13	2=5+8+11+14	3=1-2	4	5	6=4-5	7	8	9=7-8	10	11	12=10-11	13	14	15=13-14

(1) Sobre o conteúdo, ver notas no fim da publicação. / For information on coverage see notes at the end of this publication.
(2)Inclui, nomeadamente, acções, unidades de participação em fundos de investimento e outros títulos de participação no capital, como os *Depositary Receipts*. / Includes, namely, shares, investment trust units and other participation or similar documents, such as "Depositary Receipts".
(3) Inclui, nomeadamente, títulos de dívida pública ou privada, tais como obrigações, certificados de depósito de prazo superior a 1 ano, títulos de participação e outros títulos de dívida superior a 1 ano. / Includes, namely, public or private debt securities, such as bonds and notes, negotiable certificates of deposit with maturities of more than 1 year, participation certificates and other debt securities with maturities of more than 1 year.
(4)Inclui, nomeadamente, bilhetes do Tesouro, papel comercial, certificados de depósito de prazo não superior a 1 ano e outros títulos de prazo não superior a 1 ano. / Includes, namely, Treasury bills, commercial paper, negotiable certificates of deposit with original maturities of 1 year or less and other securities with maturities of 1 year or less.

C.2.5.4 INVESTIMENTO DE CARTEIRA - PASSIVOS

Outros sectores residentes, por tipo de instrumento

PORTFOLIO INVESTMENT - LIABILITIES

Other resident sectors, by type of instrument

Fonte / Source: Banco de Portugal

10^3 euros

	Total			Acções e outras participações[1]						Obrigações e outros títulos de dívida de longo prazo[2]			Títulos de dívida de curto prazo[3]		
				Acções			Unidades de participação e outras								
	Crédito	Débito	Saldo	Crédito	Débito	Saldo	Crédito	Débito	Saldo	Crédito	Débito	Saldo	Crédito	Débito	Saldo
	1=4+7+10+13	2=5+8+11+14	3=1-2	4	5	6=4-5	7	8	9=7-8	10	11	12=10-11	13	14	15=13-14
05	109 162 984	99 892 436	9 270 548	47 187 421	47 333 808	-146 387	7 596 928	3 450 166	4 146 762	4 171 696	1 090 391	3 081 305	50 206 939	48 018 071	2 188 867
06	143 687 258	139 208 404	4 478 854	68 215 381	68 836 922	-621 541	5 103 264	3 418 083	1 685 181	6 298 967	2 323 186	3 975 781	64 069 647	64 630 213	-560 566
07	193 758 303	189 222 307	4 535 996	126 033 288	127 732 264	-1 698 976	6 474 549	3 620 763	2 853 785	4 626 634	1 315 898	3 310 736	56 623 833	56 553 382	70 451
06 Jul	11 621 991	10 672 429	949 562	5 939 976	6 040 293	-100 318	1 571 554	186 555	1 384 998	5 722	45 229	-39 507	4 104 739	4 400 351	-295 612
Ago	10 423 682	10 688 580	-264 898	4 150 211	4 092 483	57 728	74 850	182 533	-107 682	9 800	37 336	-27 536	6 188 820	6 376 229	-187 408
Set	13 232 394	11 505 796	1 726 597	4 637 744	5 309 041	-671 298	1 610 329	524 217	1 086 112	1 540 159	257 076	1 283 083	5 444 162	5 415 463	28 699
Out	12 563 381	12 133 070	430 311	7 096 706	6 602 940	493 766	87 175	250 123	-162 948	26 505	73 276	-46 771	5 352 995	5 206 731	146 264
Nov	11 721 500	9 537 796	2 183 704	5 027 842	4 825 320	202 522	952 465	104 670	847 795	719 159	89 531	629 628	5 022 035	4 518 276	503 760
Dez	15 921 758	13 285 763	2 635 994	3 607 417	3 330 689	276 728	48 136	377 133	-328 997	3 569 324	1 282 401	2 286 922	8 696 881	8 295 540	401 341
07 Jan	12 338 253	13 605 796	-1 267 544	8 182 704	8 230 496	-47 791	39 958	249 493	-209 535	72 021	52 091	19 930	4 043 569	5 073 716	-1 030 147
Fev	19 166 007	19 539 561	-373 554	15 938 869	15 942 624	-3 755	35 837	171 535	-135 698	98 433	18 050	80 383	3 092 868	3 407 352	-314 484
Mar	21 453 922	18 940 854	2 513 067	13 041 547	12 924 685	116 862	2 081 804	357 711	1 724 093	678 508	50 096	628 413	5 652 062	5 608 362	43 700
Abr	14 912 206	15 241 685	-329 478	10 776 062	10 859 508	-83 445	51 896	256 128	-204 232	50 343	90 667	-40 324	4 033 905	4 035 382	-1 476
Mai	16 058 996	16 122 390	-63 395	12 099 423	12 200 508	-101 085	38 013	180 911	-142 898	93 489	65 712	27 777	3 828 070	3 675 260	152 811
Jun	15 867 336	15 721 269	146 067	9 621 275	9 808 022	-186 748	273 648	408 853	-135 206	425 343	100 436	324 908	5 547 071	5 403 958	143 113
Jul	17 051 630	14 964 310	2 087 320	8 923 257	8 915 859	7 398	1 075 162	174 672	900 490	1 522 230	71 383	1 450 846	5 530 982	5 802 396	-271 415
Ago	10 075 533	10 894 350	-818 817	6 652 377	7 231 320	-578 943	101 211	404 423	-303 212	46 161	70 123	-23 961	3 275 784	3 188 485	87 299
Set	11 919 276	12 942 327	-1 023 051	5 396 037	6 639 369	-1 243 332	28 849	709 366	-680 517	61 019	203 905	-142 885	6 433 371	5 389 687	1 043 684
Out	17 341 585	15 803 409	1 538 176	10 812 049	11 035 088	-223 039	2 234 617	181 596	2 053 021	29 696	110 976	-81 281	4 265 223	4 475 749	-210 526
Nov	18 542 758	18 212 825	329 933	15 066 792	14 424 750	642 042	27 469	349 632	-322 163	35 039	75 494	-40 455	3 413 458	3 362 950	50 509
Dez	19 030 802	17 233 530	1 797 272	9 522 895	9 520 035	2 860	486 086	176 444	309 642	1 514 352	406 966	1 107 386	7 507 469	7 130 086	377 383

	Total			Shares and other equity[1]						Long-term debt securities[2]			Short-term debt securities[3]		
				Shares			Investment trust units and other								
	Credit	Debit	Balance	Credit	Debit	Balance	Credit	Debit	Balance	Credit	Debit	Balance	Credit	Debit	Balance
	1=4+7+10+13	2=5+8+11+14	3=1-2	4	5	6=4-5	7	8	9=7-8	10	11	12=10-11	13	14	15=13-14

(1)Inclui, nomeadamente, acções, unidades de participação em fundos de investimento e outros títulos de participação no capital, como os *Depositary Receipts*. / Includes, namely, shares, investment trust units and other participation or similar documents, such as "Depositary Receipts".
(2) Inclui, nomeadamente, títulos de dívida pública ou privada, tais como obrigações, certificados de depósito de prazo superior a 1 ano, títulos de participação e outros títulos de dívida superior a 1 ano. / Includes, namely, public or private debt securities, such as bonds and notes, negotiable certificates of deposit with maturities of more than 1 year, participation certificates and other debt securities with maturities of more than 1 year.
(3)Inclui, nomeadamente, bilhetes do Tesouro, papel comercial, certificados de depósito de prazo não superior a 1 ano e outros títulos de prazo não superior a 1 ano. / Includes, namely, Treasury bills, commercial paper, negotiable certificates of deposit with original maturities of 1 year or less and other securities with maturities of 1 year or less.

C.2.5.5 INVESTIMENTO DE CARTEIRA - PASSIVOS

Por sector institucional do emitente residente - outros sectores residentes

PORTFOLIO INVESTMENT - LIABILITIES

By institutional sector of the resident issuer - other resident sectors

Fonte / Source: Banco de Portugal

10^3 euros

	Outros intermediários financeiros e auxiliares financeiros[1]			Sociedades de seguros e fundos de pensões			Sociedades não financeiras e particulares		
	Crédito	Débito	Saldo	Crédito	Débito	Saldo	Crédito	Débito	Saldo
	1	2	3=1-2	4	5	6=4-5	7	8	9=7-8
05	11 215 135	4 177 263	7 037 872	159 255	165 132	-5 877	97 788 594	95 550 042	2 238 553
06	8 159 581	4 430 047	3 729 534	1 460	24 431	-22 971	135 526 218	134 753 926	772 292
07	11 723 144	5 399 898	6 323 245	230 700	230 414	287	181 804 459	183 591 995	-1 787 536
06 Jul	1 585 371	215 400	1 369 971	0	21	-21	10 036 619	10 457 007	-420 388
Ago	96 445	190 853	-94 408	89	10	79	10 327 148	10 497 717	-170 569
Set	3 128 354	771 594	2 356 760	0	23	-23	10 104 040	10 734 179	-630 139
Out	107 727	277 724	-169 997	133	140	-7	12 455 521	11 855 207	600 314
Nov	1 088 159	122 168	965 991	18	0	17	10 633 324	9 415 628	1 217 696
Dez	943 473	448 228	495 245	22	9	13	14 978 262	12 837 526	2 140 736
07 Jan	132 233	316 487	-184 255	36	14	23	12 205 984	13 289 296	-1 083 312
Fev	370 671	364 661	6 010	17	0	17	18 795 319	19 174 899	-379 580
Mar	2 811 206	412 809	2 398 397	11	0	11	18 642 704	18 528 044	114 659
Abr	104 269	361 999	-257 730	229 453	229 498	-45	14 578 485	14 650 188	-71 703
Mai	168 219	283 489	-115 270	55	154	-100	15 890 722	15 838 747	51 975
Jun	583 795	487 965	95 831	9	38	-28	15 283 532	15 233 267	50 265
Jul	2 629 777	270 446	2 359 331	0	3	-3	14 421 853	14 693 861	-272 008
Ago	236 860	514 178	-277 318	14	0	14	9 838 658	10 380 172	-541 514
Set	111 637	937 819	-826 182	25	11	13	11 807 615	12 004 497	-196 882
Out	2 310 338	334 998	1 975 339	33	22	12	15 031 214	15 468 389	-437 176
Nov	427 925	527 601	-99 676	659	645	14	18 114 175	17 684 579	429 596
Dez	1 836 214	587 446	1 248 768	388	30	359	17 194 200	16 646 054	548 145
	1	2	3=1-2	4	5	6=4-5	7	8	9=7-8
	Credit	Debit	Balance	Credit	Debit	Balance	Credit	Debit	Balance
	Other financial intermediaries and financial auxiliaries[1]			Insurance corporations and pension funds			Non-financial corporations and private individuals		

(1) Sobre o conteúdo, ver notas no fim da publicação. / For information on coverage see notes at the end of this publication.

C.2.5.6 INVESTIMENTO DE CARTEIRA - PASSIVOS

Investimento em títulos emitidos pelas Administrações Públicas[1]

PORTFOLIO INVESTMENT - LIABILITIES

Investment in securities issued by General Government[1]

Fonte / Source: Banco de Portugal

10^3 euros

	Emitidos no mercado interno						Emitidos em mercados externos					
	Obrigações			Títulos de dívida de curto prazo[2]			Obrigações			Títulos de dívida de curto prazo[2]		
	Crédito	Débito	Saldo	Crédito	Débito	Saldo	Crédito	Débito	Saldo	Crédito	Débito	Saldo
	1	2	3=1-2	4	5	6=4-5	7	8	9=7-8	10	11	12=10-11
05	62 627 143	53 418 974	9 208 169	17 649 203	14 848 834	2 800 369	0	1 087 994	-1 087 994	0	0	0
06	51 044 076	43 735 125	7 308 951	13 803 354	17 397 028	-3 593 674	0	117 169	-117 169	0	0	0
07	45 390 337	42 023 133	3 367 204	15 861 141	14 958 488	902 653	0	938 096	-938 096	0	0	0
06 Jul	7 749 236	8 310 914	-561 678	1 727 699	2 611 339	-883 640	0	0	0	0	0	0
Ago	3 009 548	2 402 355	607 193	1 164 827	406 517	758 310	0	117 169	-117 169	0	0	0
Set	3 938 702	2 197 192	1 741 510	1 336 495	2 770 073	-1 433 577	0	0	0	0	0	0
Out	2 265 414	1 946 485	318 929	652 773	252 003	400 770	0	0	0	0	0	0
Nov	2 053 142	2 217 080	-163 939	1 674 136	2 428 595	-754 459	0	0	0	0	0	0
Dez	1 851 891	1 746 057	105 834	1 250 161	799 753	450 408	0	0	0	0	0	0
07 Jan	2 772 731	2 593 928	178 804	1 988 448	2 591 426	-602 978	0	0	0	0	0	0
Fev	1 555 075	3 621 470	-2 066 395	1 228 135	279 845	948 290	0	0	0	0	0	0
Mar	2 318 207	1 928 880	389 327	1 495 579	2 198 005	-702 426	0	0	0	0	0	0
Abr	4 543 702	4 796 517	-252 815	900 830	391 467	509 363	0	816 137	-816 137	0	0	0
Mai	4 877 989	2 021 514	2 856 476	1 627 014	1 976 785	-349 772	0	0	0	0	0	0
Jun	3 962 995	2 931 406	1 031 589	1 057 169	298 012	759 157	0	0	0	0	0	0
Jul	5 691 518	4 726 738	964 780	638 729	1 382 177	-743 447	0	0	0	0	0	0
Ago	4 800 381	7 244 515	-2 444 134	1 212 429	500 270	712 160	0	0	0	0	0	0
Set	4 272 317	3 299 469	972 849	1 350 061	1 925 479	-575 418	0	0	0	0	0	0
Out	3 432 652	2 115 964	1 316 688	1 445 845	582 567	863 278	0	121 959	-121 959	0	0	0
Nov	3 265 573	3 411 713	-146 139	2 149 262	2 478 165	-328 902	0	0	0	0	0	0
Dez	3 897 196	3 331 021	566 175	767 640	354 290	413 350	0	0	0	0	0	0
	1	2	3=1-2	4	5	6=4-5	7	8	9=7-8	10	11	12=10-11
	Credit	Debit	Balance	Credit	Debit	Balance	Credit	Debit	Balance	Credit	Debit	Balance
	Bonds			Short-term debt securities[2]			Bonds			Short-term debt securities[2]		
	Issued in the domestic market						Issued in external markets					

(1) Sobre o conteúdo, ver notas no fim da publicação./ For information on coverage see notes at the end of this publication.
(2) Inclui, nomeadamente, bilhetes do Tesouro, papel comercial, certificados de depósito de prazo não superior a 1 ano e outros títulos de prazo não superior a 1 ano. / Includes, namely, Treasury bills, commercial paper, negotiable certificates of deposit with original maturities of 1 year or less and other securities with maturities of 1 year or less.

C.2.5.7 INVESTIMENTO DE CARTEIRA - PASSIVOS
Por zona económica de origem

PORTFOLIO INVESTMENT - LIABILITIES
By economic region of origin

Fonte / Source: Banco de Portugal

10^3 euros

	União Europeia						*Off-shores*[a]			Resto do Mundo			Por memória: OCDE		
	Total			dos quais: países pertencentes à área do euro											
	Crédito	Débito	Saldo	Crédito	Débito	Saldo	Crédito	Débito	Saldo	Crédito	Débito	Saldo	Crédito	Débito	Saldo
	1	2	3=1-2	4	5	6=4-5	7	8	9=7-8	10	11	12=10-11	13	14	15=13-14
05	151 718 178	141 053 091	10 665 087	96 229 940	85 762 408	10 467 533	2 044 148	2 352 436	-308 288	52 280 431	47 853 693	4 426 738	203 680 356	188 478 364	15 201 992
06	193 764 745	180 903 858	12 860 887	113 419 443	105 943 283	7 476 160	1 710 169	1 907 713	-197 544	36 441 178	39 798 507	-3 357 328	229 863 395	219 967 062	9 896 333
07	272 700 352	251 819 413	20 880 939	142 792 494	120 708 249	22 084 246	1 972 469	2 380 760	-408 291	43 977 060	44 822 457	-845 397	316 042 516	295 798 048	20 244 468
06 Jul	19 895 102	20 146 703	-251 601	10 233 931	10 398 647	-164 716	315 699	330 062	-14 362	2 333 869	2 556 737	-222 868	22 192 522	22 636 589	-444 067
Ago	13 584 322	12 435 066	1 149 256	7 757 091	6 290 889	1 466 203	131 362	130 341	1 021	1 975 749	2 092 437	-116 688	15 540 828	14 466 809	1 074 019
Set	17 399 823	14 714 394	2 685 430	8 948 722	10 007 295	-1 058 574	89 734	87 919	1 815	2 472 069	3 154 805	-682 736	19 847 206	17 809 476	2 037 730
Out	14 721 703	14 740 756	-19 053	7 557 116	6 525 605	1 031 511	140 848	136 447	4 400	2 282 293	2 367 543	-85 250	16 934 038	17 044 843	-110 805
Nov	14 742 562	13 429 537	1 313 025	8 358 311	7 983 371	374 940	80 676	80 058	619	2 177 507	2 136 150	41 357	16 901 859	15 499 138	1 402 720
Dez	20 576 966	15 529 400	5 047 566	11 790 515	7 007 727	4 782 787	109 314	88 939	20 375	1 819 608	1 658 855	160 753	22 378 286	17 119 684	5 258 601
07 Jan	15 438 339	16 882 694	-1 444 356	8 739 340	9 391 707	-652 367	166 095	167 993	-1 898	3 088 246	3 391 996	-303 749	18 506 049	20 203 289	-1 697 240
Fev	19 851 460	21 382 694	-1 531 234	8 003 317	8 952 214	-948 897	394 496	545 950	-151 454	3 628 922	3 409 407	219 515	23 462 192	24 728 730	-1 266 537
Mar	26 229 578	22 086 666	4 142 912	14 829 670	11 093 103	3 736 568	225 921	241 746	-15 824	3 521 830	3 368 639	153 191	29 734 135	25 397 923	4 336 212
Abr	17 742 257	18 230 679	-488 422	9 200 713	8 770 569	430 144	189 658	162 403	27 255	5 982 609	6 048 533	-65 924	23 672 596	24 198 786	-526 190
Mai	28 356 900	22 191 048	6 165 852	15 871 352	10 064 687	5 806 665	173 453	327 534	-154 082	3 781 021	4 006 345	-225 325	32 087 354	26 130 354	5 957 000
Jun	27 800 778	21 885 190	5 915 587	15 960 779	10 025 827	5 934 953	148 761	212 522	-63 761	3 421 139	3 374 274	46 865	31 068 260	25 163 088	5 905 173
Jul	27 322 363	24 108 252	3 214 111	12 289 292	10 436 348	1 852 944	127 360	125 606	1 754	4 528 086	4 708 774	-180 687	31 791 042	28 738 012	3 053 030
Ago	17 934 484	20 207 058	-2 272 574	7 653 247	9 605 256	-1 952 010	119 444	133 464	-14 021	3 493 845	3 571 927	-78 082	21 403 786	23 714 848	-2 311 062
Set	19 499 990	20 179 430	-679 439	12 238 284	11 746 864	491 420	80 730	102 597	-21 867	3 040 144	3 074 252	-34 108	22 513 186	23 183 855	-670 669
Out	26 234 155	21 330 476	4 903 679	14 957 107	10 060 209	4 896 897	125 807	141 500	-15 693	1 795 008	2 134 569	-339 561	28 004 861	23 400 360	4 604 501
Nov	22 364 449	22 793 795	-429 345	9 781 790	10 429 606	-647 816	132 524	139 414	-6 890	4 763 597	4 590 108	173 489	27 086 606	27 315 950	-229 343
Dez	23 925 599	20 541 431	3 384 167	13 267 602	10 131 858	3 135 743	88 220	80 031	8 189	2 932 613	3 143 634	-211 021	26 712 448	23 622 854	3 089 594
	1	2	3=1-2	4	5	6=4-5	7	8	9=7-8	10	11	12=10-11	13	14	15=13-14
	Credit	Debit	Balance	Credit	Debit	Balance	Credit	Debit	Balance	Credit	Debit	Balance	Credit	Debit	Balance
	Total			of which: euro area countries			Off-shores[a]			Rest of the World			Memo item: OECD		
	European Union														

C.2.5.8 INVESTIMENTO DE CARTEIRA - PASSIVOS
Com origem em países da área do euro

PORTFOLIO INVESTMENT - LIABILITIES
From euro area countries

Fonte / Source: Banco de Portugal

10^3 euros

	Alemanha			Espanha			França			Outros		
	Crédito	Débito	Saldo	Crédito	Débito	Saldo	Crédito	Débito	Saldo	Crédito	Débito	Saldo
	1	2	3=1-2	4	5	6=4-5	7	8	9=7-8	10	11	12=10-11
05	4 347 581	1 973 173	2 374 408	3 803 137	3 740 408	62 730	14 316 302	6 545 649	7 770 653	73 762 919	73 503 177	259 742
06	3 570 013	4 261 947	-691 933	3 500 768	3 245 230	255 538	9 718 936	7 585 034	2 133 901	96 629 726	90 851 072	5 778 654
07	8 466 087	5 058 338	3 407 750	10 049 001	9 647 819	401 182	14 675 936	15 166 756	-490 820	109 601 471	90 835 336	18 766 135
06 Jul	88 104	133 029	-44 925	144 570	204 257	-59 687	489 241	635 660	-146 420	9 512 016	9 425 701	86 315
Ago	317 477	162 344	155 133	143 034	161 674	-18 640	588 964	550 050	38 914	6 707 617	5 416 821	1 290 796
Set	259 903	261 242	-1 339	190 592	244 104	-53 512	691 725	609 913	81 812	7 806 502	8 892 036	-1 085 534
Out	124 551	190 364	-65 813	262 412	293 259	-30 846	708 365	592 597	115 768	6 461 788	5 449 385	1 012 402
Nov	190 170	144 417	45 753	343 430	248 843	94 587	648 569	783 999	-135 430	7 176 142	6 806 112	370 029
Dez	758 931	951 139	-192 209	322 083	207 832	114 251	675 046	619 239	55 807	10 034 456	5 229 517	4 804 938
07 Jan	315 227	106 285	208 942	795 788	800 480	-4 692	608 598	1 193 209	-584 611	7 019 727	7 291 733	-272 006
Fev	134 199	171 161	-36 962	817 704	775 986	41 717	1 111 726	1 292 377	-180 651	5 939 689	6 712 690	-773 001
Mar	96 750	85 250	11 500	1 097 427	1 075 987	21 440	1 225 554	1 210 816	14 738	12 409 939	8 721 049	3 688 890
Abr	143 962	200 890	-56 928	1 467 902	1 002 271	465 630	981 130	1 064 779	-83 649	6 607 719	6 502 628	105 091
Mai	4 322 130	1 197 477	3 124 653	979 541	915 566	63 975	1 581 244	1 140 022	441 222	8 988 437	6 811 622	2 176 815
Jun	596 849	442 234	154 615	828 541	714 977	113 563	1 158 707	1 147 820	10 887	13 376 682	7 720 795	5 655 887
Jul	574 118	475 612	98 505	915 504	754 658	160 846	1 457 928	1 520 077	-62 149	9 341 742	7 686 000	1 655 742
Ago	533 587	730 185	-196 598	497 613	445 062	52 551	1 152 866	1 491 210	-338 345	5 469 180	6 938 799	-1 469 619
Set	419 867	323 718	96 149	529 483	818 341	-288 857	933 682	962 427	-28 744	10 355 251	9 642 379	712 872
Out	457 606	449 647	7 959	619 740	613 740	6 000	1 484 994	1 578 505	-93 510	12 394 767	7 418 318	4 976 449
Nov	246 526	609 896	-363 370	1 082 476	1 270 724	-188 248	1 565 793	1 335 366	230 426	6 886 995	7 213 620	-326 625
Dez	625 266	265 982	359 284	417 281	460 025	-42 745	1 413 713	1 230 148	183 566	10 811 342	8 175 704	2 635 638
	1	2	3=1-2	4	5	6=4-5	7	8	9=7-8	10	11	12=10-11
	Credit	Debit	Balance	Credit	Debit	Balance	Credit	Debit	Balance	Credit	Debit	Balance
	Germany			Spain			France			Other		

C.2.5.9 INVESTIMENTO DE CARTEIRA - PASSIVOS

Com origem em países fora da área do euro

PORTFOLIO INVESTMENT - LIABILITIES

From non-euro area countries

Fonte / Source: Banco de Portugal

10^3 euros

	Reino Unido			EUA			Suíça			Outros		
	Crédito	Débito	Saldo	Crédito	Débito	Saldo	Crédito	Débito	Saldo	Crédito	Débito	Saldo
	1	2	3=1-2	4	5	6=4-5	7	8	9=7-8	10	11	12=10-11
05	55 306 642	55 122 906	183 736	49 364 021	44 980 963	4 383 058	2 425 998	2 347 773	78 225	2 716 156	3 045 171	-329 015
06	80 194 363	74 810 843	5 383 520	32 212 775	35 333 629	-3 120 854	3 442 743	3 273 528	169 216	2 646 768	3 248 794	-602 026
07	129 611 823	130 942 071	-1 330 249	38 135 404	38 626 235	-490 831	5 096 294	5 090 581	5 712	3 013 866	3 655 494	-641 628
06 Jul	9 652 143	9 739 536	-87 393	2 138 806	2 295 247	-156 441	151 673	186 121	-34 448	368 118	413 951	-45 833
Ago	5 822 871	6 139 990	-317 120	1 785 255	1 884 041	-98 786	166 559	142 246	24 312	159 657	200 678	-41 021
Set	8 437 510	4 702 656	3 734 854	2 270 323	2 956 123	-685 800	164 388	132 938	31 449	140 685	158 106	-17 421
Out	7 137 211	8 198 343	-1 061 133	1 823 188	2 005 157	-181 969	374 996	283 949	91 047	252 333	231 692	20 641
Nov	6 375 723	5 430 290	945 433	1 980 658	1 845 210	135 448	171 042	221 893	-50 850	115 012	164 982	-49 970
Dez	8 779 517	8 517 017	262 500	1 326 859	1 303 649	23 210	460 499	271 194	189 305	148 499	177 607	-29 108
07 Jan	6 693 725	7 485 254	-791 529	2 702 009	2 984 805	-282 796	359 808	298 470	61 337	197 798	282 446	-84 648
Fev	11 841 902	12 420 931	-579 029	2 959 740	2 900 150	59 590	638 901	434 516	204 385	431 018	630 239	-199 222
Mar	11 392 911	10 980 074	412 837	3 152 005	2 953 518	198 487	329 705	334 937	-5 232	273 039	335 419	-62 380
Abr	8 532 487	9 450 975	-918 489	5 559 090	5 663 155	-104 065	335 034	268 665	66 369	287 200	288 252	-1 052
Mai	12 475 326	12 108 452	366 874	2 908 002	3 311 656	-403 654	812 311	623 030	189 282	244 382	417 102	-172 720
Jun	11 822 700	11 838 290	-15 590	2 934 685	2 764 084	170 601	301 231	484 867	-183 636	351 282	358 918	-7 636
Jul	15 015 220	13 663 374	1 351 846	3 815 290	3 890 898	-75 608	642 058	724 637	-82 579	215 949	227 374	-11 425
Ago	10 243 412	10 567 749	-324 337	3 112 445	3 148 362	-35 917	349 614	352 627	-3 012	189 055	238 456	-49 400
Set	7 251 609	8 424 065	-1 172 456	2 698 319	2 760 700	-62 382	306 334	234 590	71 744	126 319	190 060	-63 740
Out	11 263 189	11 254 544	8 645	1 520 908	1 604 826	-83 918	239 786	451 707	-211 922	173 981	235 258	-61 277
Nov	12 543 692	12 350 097	193 595	4 167 252	3 879 998	287 254	555 196	622 282	-67 086	212 640	241 332	-28 692
Dez	10 535 651	10 398 266	137 386	2 605 660	2 764 082	-158 422	226 316	260 253	-33 937	311 203	210 637	100 566

	1	2	3=1-2	4	5	6=4-5	7	8	9=7-8	10	11	12=10-11
	Credit	Debit	Balance	Credit	Debit	Balance	Credit	Debit	Balance	Credit	Debit	Balance
	United Kingdom			USA			Switzerland			Other		

C.2.6 DERIVADOS FINANCEIROS

Por sector institucional do investidor residente
Valores líquidos

FINANCIAL DERIVATIVES

By institutional sector of the resident investor
Net figures

Fonte / Source: Banco de Portugal

10^3 euros

	Total		Autoridades Monetárias[1]		Administrações Públicas[1]		Outras instituições financeiras monetárias [1]		Outros sectores residentes	
	Activos	Passivos	Activos	Passivos	Activos	Passivos	Activos	Passivos	Activos	Passivos
	1=3+5+7+9	2=4+6+8+10	3	4	5	6	7	8	9	10
05	3 919 254	-4 083 544	5 039	-2 811	576 003	-604 939	2 303 168	-2 413 352	1 035 044	-1 062 443
06	5 308 113	-5 565 336	3 841	-3 717	1 110 488	-1 231 351	2 814 029	-3 066 615	1 379 755	-1 263 654
07	8 213 530	-7 522 403	4 710	-4 991	1 015 003	-804 372	5 429 459	-5 077 603	1 764 358	-1 635 438
06 Jul	405 343	-364 405	1 318	-846	84 968	-9 382	198 220	-225 346	120 836	-128 831
Ago	374 683	-411 464	102	0	139 432	-148 404	142 822	-156 450	92 326	-106 611
Set	376 708	-400 802	99	-480	55 624	-32 432	230 378	-251 077	90 607	-116 813
Out	459 517	-424 502	76	-346	90 612	-92 758	249 784	-238 065	119 045	-93 333
Nov	786 918	-811 569	976	-697	494 877	-516 686	184 354	-211 925	106 711	-82 261
Dez	336 984	-335 817	0	-238	11 198	-6 580	202 089	-237 863	123 698	-91 137
07 Jan	331 172	-404 644	57	-195	12 954	-86 213	222 078	-217 772	96 083	-100 465
Fev	616 590	-506 338	619	-340	135 503	-109 824	380 419	-320 010	100 048	-76 163
Mar	542 222	-572 871	461	-1 278	18 699	-32 406	374 436	-422 951	148 625	-116 236
Abr	539 741	-443 302	594	-1 616	195 729	-156 423	239 246	-173 410	104 172	-111 853
Mai	422 352	-383 576	540	-581	61 295	-50 085	231 475	-216 957	129 042	-115 952
Jun	711 672	-514 786	0	0	59 353	-20 750	508 200	-398 110	144 120	-95 927
Jul	558 051	-573 762	7	-268	76 726	-6 800	324 731	-414 841	156 587	-151 853
Ago	608 157	-600 060	7	0	138 822	-123 369	304 204	-292 136	165 124	-184 555
Set	1 283 212	-954 765	163	-81	87 235	-36 922	1 046 443	-773 662	149 371	-144 102
Out	927 965	-780 695	129	-112	143 667	-127 189	588 587	-507 949	195 582	-145 446
Nov	585 224	-566 311	1 580	-505	43 399	-46 125	353 549	-388 899	186 695	-130 781
Dez	1 087 173	-1 221 292	551	-15	41 623	-8 265	856 090	-950 908	188 909	-262 104

	1=3+5+7+9	2=4+6+8+10	3	4	5	6	7	8	9	10
	Assets	Liabilities	Assets	Liabilities	Assets	Liabilities	Assets	Liabilities	Assets	Liabilities
	Total		Monetary Authorities[1]		General Government[1]		Other monetary financial institutions[1]		Other resident sectors	

(1) Sobre o conteúdo, ver notas no fim da publicação. / For information on coverage see notes at the end of this publication.

C.2.7.1 OUTRO INVESTIMENTO

Por sector institucional do investidor residente
Valores líquidos

OTHER INVESTMENT

By institutional sector of the resident investor
Net figures

Fonte / Source: Banco de Portugal

10^3 euros

	Total		Autoridades Monetárias[1][2]		Administrações Públicas[1]		Outras instituições financeiras monetárias[1]		Outros sectores residentes	
	Activos	Passivos	Activos	Passivos	Activos	Passivos	Activos	Passivos	Activos	Passivos
	1=3+5+7+9	2=4+6+8+10	3	4	5	6	7	8	9	10
05	-324 493	12 313 829	-575 587	4 128 046	-89 605	-621 953	-927 901	7 603 223	1 268 600	1 204 514
06	-14 573 032	19 199 381	-1 078 730	-6 025 160	110 230	50 263	-10 146 342	25 091 005	-3 458 191	83 273
07	-9 783 559	15 660 625	-1 786 521	-489 141	511 108	976 722	-6 798 454	15 034 197	-1 709 692	138 847
06 Jul	3 750 281	-1 940 386	216 368	-2 063 056	-9 402	510 751	3 851 329	-167 246	-308 015	-220 835
Ago	-1 530 898	497 985	171 744	-1 110 203	-3 700	-349 721	-2 263 869	2 719 329	564 927	-761 420
Set	-3 360 677	-2 488 230	468 873	-4 335 339	-8 410	-609 550	-4 005 901	2 016 943	184 762	439 716
Out	-616 687	1 050 224	-57 607	669 645	-6 473	-698 658	454 487	391 680	-1 007 093	687 558
Nov	-3 787 348	4 483 898	-572 900	238 859	186 701	1 117 797	-2 772 800	2 885 460	-628 349	241 782
Dez	-3 350 259	-1 375 281	352 774	-2 514 347	-2 277	1 805	-3 558 959	1 926 901	-141 797	-789 640
07 Jan	2 660 718	2 838 256	-279 577	2 002 704	-19 744	-1 084 166	2 376 311	2 010 028	583 728	-90 310
Fev	314 379	2 750 382	-856 157	311 794	-6 660	50 438	1 916 256	1 865 621	-739 059	522 529
Mar	-1 754 519	-1 002 777	-51 511	-741 066	-626	1 762 216	-865 202	-2 156 292	-837 179	132 365
Abr	-3 289 786	6 832 708	-204 187	1 179 594	-11 094	1 134 199	-3 570 345	4 695 149	495 840	-176 234
Mai	-2 334 146	-822 914	-1 147 560	52 982	-8 518	-2 149 010	-941 074	1 293 186	-236 994	-20 071
Jun	-2 373 375	-2 184 655	-121 306	-215 789	-9 941	-1 003 109	-1 807 107	-831 833	-435 021	-133 924
Jul	-2 321 295	-871 429	-541 899	-1 910 911	-4 596	340 662	-1 510 298	247 944	-264 502	450 876
Ago	-2 373 563	5 125 810	-668 799	2 089 126	55 445	1 822 471	-2 029 607	2 419 251	269 398	-1 205 037
Set	-397 343	1 884 033	-334 523	683 133	-6 209	208 853	-220 410	1 043 773	163 800	-51 726
Out	-2 948 509	1 881 950	-260 684	988 821	-28 334	-1 472 082	-1 242 479	1 505 116	-1 417 011	860 095
Nov	2 541 362	1 572 946	1 381 613	576 925	558 762	711 571	854 138	-455 431	-253 151	739 881
Dez	2 492 517	-2 343 685	1 298 068	-5 506 454	-7 376	654 680	241 365	3 397 686	960 460	-889 597
	1=3+5+7+9	2=4+6+8+10	3	4	5	6	7	8	9	10
	Assets	Liabilities	Assets	Liabilities	Assets	Liabilities	Assets	Liabilities	Assets	Liabilities
	Total		Monetary Authorities[1][2]		General Government[1]		Other monetary financial institutions[1]		Other resident sectors	

(1) Sobre o conteúdo, ver notas no fim da publicação. / For information on coverage see notes at the end of this publication.
(2) A partir de Janeiro de 1999, inclui os activos e passivos face a residentes na Área do euro ou denominados em euros, os quais deixaram de ser considerados "Activos de reserva". / Since January 1999, it includes those assets and liabilities on euro area residents or denominated in euros, which can no longer be classifed as "Reserve assets".

C.2.7.2 OUTRO INVESTIMENTO

Autoridades Monetárias[1][2], por tipo de instrumento
Valores líquidos

OTHER INVESTMENT

Monetary Authorities[1][2], by type of instrument
Net figures

Fonte / Source: Banco de Portugal

10^3 euros

	Activos			Passivos		
	Empréstimos / Numerário e depósitos			Empréstimos / Numerário e depósitos		
	De longo prazo	De curto prazo	Outros activos	De longo prazo	De curto prazo	Outros passivos
	1	2	3	4	5	6
05	0	-566 839	-8 748	-46 123	4 172 149	2 019
06	0	-1 078 730	0	-591 507	-5 433 190	-463
07	0	-1 785 434	-1 087	-75 744	-410 552	-2 844
06 Jul	0	216 368	0	-139 225	-1 923 831	0
Ago	0	171 744	0	0	-1 110 203	0
Set	0	468 873	0	0	-4 335 339	0
Out	0	-57 607	0	0	669 645	0
Nov	0	-572 900	0	0	238 859	0
Dez	0	352 774	0	-52 353	-2 461 533	-460
07 Jan	0	-279 090	-487	0	2 002 245	460
Fev	0	-856 157	0	0	311 794	0
Mar	0	-50 912	-600	0	-741 066	0
Abr	0	-204 187	0	0	1 179 594	0
Mai	0	-1 147 560	0	0	52 982	0
Jun	0	-121 306	0	0	-215 789	0
Jul	0	-541 899	0	-31 321	-1 879 590	0
Ago	0	-668 799	0	0	2 089 126	0
Set	0	-334 523	0	-19 301	702 434	0
Out	0	-260 684	0	-25 122	1 013 943	0
Nov	0	1 381 613	0	0	576 925	0
Dez	0	1 298 068	0	0	-5 503 150	-3 304
	1	2	3	4	5	6
	Long-term	Short-term	Other assets	Long-term	Short-term	Other liabilities
	Loans / Currency and deposits			Loans / Currency and deposits		
	Assets			Liabilities		

(1) Sobre o conteúdo, ver notas no fim da publicação. / For information on coverage see notes at the end of this publication.
(2) A partir de Janeiro de 1999, inclui os activos e passivos face a residentes na Área do euro ou denominados em euros, os quais deixaram de ser considerados "Activos de reserva". / Since January 1999, it includes those assets and liabilities on euro area residents or denominated in euros, which can no longer be classified as "Reserve assets".

C.2.7.3 OUTRO INVESTIMENTO

Administrações Públicas[1], por tipo de instrumento
Valores líquidos

OTHER INVESTMENT

General Government[1], by type of instrument
Net figures

Fonte / Source: Banco de Portugal

10^3 euros

	Activos				Passivos			
		Empréstimos / Numerário e depósitos				Empréstimos / Numerário e depósitos		
	Créditos comerciais	De longo prazo	De curto prazo	Outros activos	Créditos comerciais	De longo prazo	De curto prazo	Outros passivos
	1	2	3	4	5	6	7	8
05	0	-100 133	10 709	-181	0	-9 968	-611 985	0
06	0	112 534	-2 304	0	0	-1 219 661	1 269 923	0
07	0	540 683	-29 575	0	0	-45 890	1 022 612	0
06 Jul	0	-9 413	11	0	0	-240	510 991	0
Ago	0	-7 306	3 606	0	0	125 947	-475 668	0
Set	0	-8 381	-29	0	0	-1 333 460	723 910	0
Out	0	189 768	-196 241	0	0	919	-699 578	0
Nov	0	-8 471	195 173	0	0	-4 347	1 122 144	0
Dez	0	-7 458	5 180	0	0	-17 783	19 588	0
07 Jan	0	-8 600	-11 144	0	0	-948	-1 083 218	0
Fev	0	-6 437	-223	0	0	-3 083	53 521	0
Mar	0	-8 079	7 452	0	0	-1 533	1 763 749	0
Abr	0	-8 467	-2 627	0	0	-5 594	1 139 793	0
Mai	0	-8 504	-14	0	0	-5 518	-2 143 492	0
Jun	0	-7 569	-2 371	0	0	-8 128	-994 981	0
Jul	0	-8 465	3 869	0	0	10 020	330 642	0
Ago	0	51 244	4 201	0	0	-8 154	1 830 624	0
Set	0	-7 909	1 699	0	0	-14 528	223 381	0
Out	0	-8 352	-19 983	0	0	-5 920	-1 466 162	0
Nov	0	560 849	-2 087	0	0	18 287	693 284	0
Dez	0	972	-8 348	0	0	-20 793	675 473	0

	1	2	3	4	5	6	7	8
	Trade credits	Long-term	Short-term	Other assets	Trade credits	Long-term	Short-term	Other liabilities
		Loans / Currency and deposits				Loans / Currency and deposits		
	Assets				Liabilities			

(1) Sobre o conteúdo, ver notas no fim da publicação. / For information on coverage see notes at the end of this publication.

C.2.7.4 OUTRO INVESTIMENTO

Outras instituições financeiras monetárias[1], por tipo de instrumento
Valores líquidos

OTHER INVESTMENT

Other monetary financial institutions[1], by type of instrument
Net figures

Fonte / Source: Banco de Portugal

10^3 euros

	Activos			Passivos		
	Empréstimos / Numerário e depósitos			Empréstimos / Numerário e depósitos		
	De longo prazo	De curto prazo	Outros activos	De longo prazo	De curto prazo	Outros passivos
	1	2	3	4	5	6
05	4 914 216	-5 842 077	-40	6 779 193	824 030	0
06	-1 239 625	-8 906 690	-27	10 488 360	14 602 643	2
07	-4 570 816	-2 224 449	-3 189	4 897 505	10 136 701	-9
06 Jul	-329 537	4 180 870	-4	800 928	-968 174	0
Ago	-203 380	-2 060 486	-3	-533 730	3 253 059	0
Set	41 476	-4 047 375	-1	516 567	1 500 376	0
Out	525 911	-71 421	-3	260 285	131 395	0
Nov	-43 121	-2 729 675	-5	1 625 212	1 260 246	2
Dez	-22 885	-3 536 070	-4	2 517 437	-590 536	0
07 Jan	11 028	2 365 289	-6	5 110	2 004 918	0
Fev	35 733	1 880 525	-2	1 571 687	293 934	0
Mar	-581 287	-283 912	-3	77 846	-2 234 137	0
Abr	-605 819	-2 964 525	-2	-201 188	4 896 337	0
Mai	-594 937	-343 544	-2 592	1 615 065	-321 879	0
Jun	-917 905	-889 007	-195	-562 599	-269 221	-13
Jul	-512 018	-998 255	-24	-660 863	908 808	0
Ago	107 705	-2 137 311	-1	-97 484	2 516 734	0
Set	-351 116	130 706	-1	664 589	379 180	4
Out	-289 027	-953 450	-2	358 948	1 146 168	0
Nov	-554 871	1 409 020	-11	864 738	-1 320 169	0
Dez	-318 301	560 016	-350	1 261 657	2 136 029	0

	1	2	3	4	5	6
	Long-term	Short-term	Other assets	Long-term	Short-term	Other liabilities
	Loans / Currency and deposits			Loans / Currency and deposits		
	Assets			Liabilities		

(1) Sobre o conteúdo, ver notas no fim da publicação. / For information on coverage see notes at the end of this publication.

C.2.7.5 OUTRO INVESTIMENTO

Outros sectores residentes, por tipo de instrumento
Valores líquidos

OTHER INVESTMENT

Other resident sectors, by type of instrument
Net figures

Fonte / Source: Banco de Portugal

10^3 euros

	Activos				Passivos			
		Empréstimos / Numerário e depósitos				Empréstimos / Numerário e depósitos		
	Créditos comerciais	De longo prazo	De curto prazo	Outros activos	Créditos comerciais	De longo prazo	De curto prazo	Outros passivos
	1	2	3	4	5	6	7	8
05	-723 923	25 617	2 260 015	-293 109	-47 709	806 819	410 748	34 655
06	-1 218 543	-28 521	-1 904 092	-307 036	-53 962	236 272	-148 816	49 778
07	85 582	87 798	-1 589 689	-293 383	85 492	305 930	-286 834	34 258
06 Jul	-181 528	-1 519	-66 532	-58 436	-427 566	164 478	37 341	4 911
Ago	931 275	-4 119	-232 545	-129 684	-843 385	71 192	8 709	2 064
Set	-82 481	-307	297 307	-29 757	472 463	-63 877	29 102	2 029
Out	-594 887	459	-379 667	-32 998	720 323	19 767	-54 208	1 676
Nov	-560 781	-4 302	-62 134	-1 131	84 474	120 465	33 869	2 975
Dez	342 404	-8 205	-475 799	-196	-618 264	-112 742	-56 426	-2 207
07 Jan	101 964	137 509	344 835	-580	-174 898	56 092	26 713	1 784
Fev	-451 528	784	-289 784	1 469	491 802	193 647	-163 829	909
Mar	-214 014	421	-634 433	10 847	216 568	-142 906	56 475	2 228
Abr	455 170	642	43 633	-3 605	-258 766	92 793	-11 926	1 665
Mai	250 127	1 544	-491 029	2 363	20 622	63 968	-109 606	4 944
Jun	-459 033	-2 190	20 859	5 343	121 014	-174 493	-85 224	4 779
Jul	-207 519	562	1 900	-59 446	-161 750	78 093	532 578	1 955
Ago	909 894	-3 282	-522 299	-114 916	-761 987	91 115	-535 865	1 701
Set	214 081	-41 272	16 844	-25 854	224 320	-234 804	-46 212	4 970
Out	-795 613	-703	-591 708	-28 987	629 596	81 503	146 205	2 791
Nov	-295 721	-2 248	53 267	-8 449	323 947	392 250	21 061	2 624
Dez	577 775	-3 970	458 224	-71 569	-584 975	-191 327	-117 204	3 909

	1	2	3	4	5	6	7	8
	Trade credits	Long-term	Short-term	Other assets	Trade credits	Long-term	Short-term	Other liabilities
		Loans / Currency and deposits				Loans / Currency and deposits		
	Assets				Liabilities			

C.2.8 ACTIVOS DE RESERVA[1]

Valores líquidos

RESERVE ASSETS[1]

Net figures

Fonte / Source: Banco de Portugal

10^3 euros

					Activos cambiais[2]				
	Total	Ouro monetário	Direitos de saque especiais	Posição de reserva no FMI	Total	Numerário e depósitos	Títulos	Derivados financeiros	Outros activos
	1=2+3+4+5+9	2	3	4	5=6+7+8	6	7	8	9
05	1 430 664	516 313	-9 282	159 392	764 242	488 803	285 736	-10 298	0
06	1 919 473	564 307	-3 270	78 501	1 279 936	136 159	1 104 564	39 213	0
07	712 831	117	1 289	24 562	686 862	-10 462	695 170	2 154	0
06 Jul	-10 534	242 071	0	0	-252 605	-59 335	-202 362	9 093	0
Ago	255 202	0	-904	0	256 106	157 975	98 131	0	0
Set	115 475	321 447	0	13 435	-219 406	-231 243	-9 486	21 323	0
Out	-36 607	0	0	17 620	-54 228	-51 076	-5 528	2 377	0
Nov	136 793	0	-1 061	0	137 854	152 556	-16 573	1 871	0
Dez	-135 084	36	649	17 220	-152 989	312 705	-465 567	-127	0
07 Jan	-79 905	54	-649	-659	-78 650	-9 195	-69 691	237	0
Fev	89 487	0	-888	12 762	77 613	100 743	-22 236	-894	0
Mar	-30 785	0	0	2 260	-33 045	-110 051	76 198	808	0
Abr	-217 802	0	3	0	-217 805	-52 752	-163 448	-1 605	0
Mai	203 268	0	-664	-7 871	211 802	-103 586	316 199	-811	0
Jun	226 331	0	0	0	226 331	83 982	144 957	-2 608	0
Jul	495 984	0	0	5 110	490 874	139 166	351 267	441	0
Ago	122 931	0	-728	3 320	120 338	75 039	45 298	1	0
Set	-60 660	0	0	0	-60 660	-28 127	-34 199	1 665	0
Out	230 527	0	0	3 231	227 296	82 417	143 557	1 323	0
Nov	-130 211	91	-611	2 869	-132 560	-40 989	-90 522	-1 049	0
Dez	-136 333	-28	4 826	3 541	-144 673	-147 109	-2 211	4 648	0

	1=2+3+4+5+9	2	3	4	5=6+7+8	6	7	8	9
	Total	Monetary gold	Special drawing rights	Reserve position in the IMF	Total	Currency and deposits	Securities	Financial derivatives	Other assets
					Foreign exchange[2]				

(1) A partir de Janeiro de 1999 são considerados activos de reserva apenas os activos do Banco de Portugal face a não residentes da área do euro e denominados em moedas de países fora desta área, havendo lugar a uma quebra de série. / From January 1999 onwards, reserve assets include only Banco de Portugal claims on non-euro area residents denominated in non-euro area currencies, thus implying a break in the series.
(2) A partir de Janeiro 1999, inclui apenas os activos sobre não residentes na área do euro em moedas de países fora da área do euro. / From January 1999 onwards, includes only assets on non-euro area residents in non-euro area currencies.

C.3 Posição de investimento internacional

C.3 International investment position

C.3.0 POSIÇÃO DE INVESTIMENTO INTERNACIONAL
Posições em fim de período

INTERNATIONAL INVESTMENT POSITION
End-of-period position

Fonte / Source: Banco de Portugal

10^6 euros

		Séries no Quadro/ Coluna 1	2004 2	2005 3	2006 4	Set 2006 5	Set 2007 6		
1	Posição de investimento internacional	C.3.1/ 1	-93 509.6	-104 590.7	-122 436.1	-119 011.4	-131 177.5	International investment position	1
2	Activos		224 217.3	250 050.8	270 458.0	260 654.0	290 983.8	Assets	2
3	Investimento directo de Portugal no exterior(1)	C.3.1/ 3	33 855.1	37 358.8	41 647.7	40 543.5	47 093.9	Portuguese direct investment abroad (1)	3
4	Outras instituições financeiras monetárias(2)	C.3.2/ 2	2 655.9	3 141.3	3 758.2	3 193.2	4 653.6	Other monetary financial institutions(2)	4
5	Outros sectores residentes	C.3.2/ 3	31 199.2	34 217.5	37 889.5	37 350.4	42 440.2	Other resident sectors	5
6	Investimento de carteira	C.3.1/ 6	91 732.8	110 530.7	115 431.2	113 895.7	120 404.1	Portfolio investment	6
7	Acções e outras participações		12 154.4	15 328.4	20 469.8	18 189.4	23 424.4	Shares and other equitiy	7
8	Autoridades Monetárias(2)	C.3.3.1/2	0.0	0.0	0.0	0.0	0.0	Monetary Authorities (2)	8
9	Administrações Públicas(2)	C.3.3.1/3	777.1	488.4	566.1	598.6	602.6	General Government (2)	9
10	Outras instituições financeiras monetárias(2)	C.3.3.1/4	1 868.0	2 948.0	4 218.7	3 242.4	4 857.6	Other monetary financial institutions	10
11	Outros sectores residentes	C.3.3.1/ 5	9 509.3	11 892.1	15 685.0	14 348.4	17 964.2	Other resident sectors	11
12	Obrigações e outros títulos de dívida de longo prazo		70 762.3	83 572.4	86 064.3	85 499.8	91 097.7	Long-term debt securities	12
13	Autoridades Monetárias	C.3.3.1/ 6	4 203.8	2 971.3	6 235.5	5 423.8	5 249.6	Monetary Authorities	13
14	Administrações Públicas	C.3.3.1/ 7	1 438.9	1 989.6	2 101.6	1 791.2	2 353.1	General Government	14
15	Outras instituições financeiras monetárias	C.3.3.1/ 8	16 516.5	19 439.0	14 093.7	14 587.0	15 762.0	Other monetary financial institutions	15
16	Outros sectores residentes	C.3.3.1/ 9	48 603.1	59 172.5	63 633.6	63 697.8	67 733.1	Other resident sectors	16
17	Títulos de dívida de curto prazo		8 816.2	11 629.9	8 897.1	10 206.5	5 881.9	Short-term debt securities	17
18	Autoridades Monetárias	C.3.3.1/ 10	5 624.3	7 850.4	4 456.2	5 680.5	1 979.8	Monetary Authorities	18
19	Administrações Públicas	C.3.3.1/11	236.7	238.8	241.8	241.1	258.0	General Government	19
20	Outras instituições financeiras monetárias	C.3.3.1/12	512.5	618.5	1 062.0	1 192.7	801.9	Other monetary financial institutions	20
21	Outros sectores residentes	C.3.3.1/13	2 442.6	2 922.2	3 137.1	3 092.2	2 842.3	Other resident sectors	21
22	Derivados financeiros(3)	C.3.1/8	-613.5	-63.6	53.0	149.4	-65.1	Financial derivatives(3)	22
23	Autoridades Monetárias	C.3.4/2	0.1	0.2	0.5	0.6	0.3	Monetary Authorities	23
24	Administrações Públicas	C.3.4/3	-262.3	-308.9	-48.9	-57.8	-28.0	General Government	24
25	Outras instituições financeiras monetárias	C.3.4/4	-342.2	306.2	158.2	263.9	15.5	Other monetary financial institutions	25
26	Outros sectores residentes	C.3.4/5	-9.0	-61.1	-56.8	-57.2	-52.9	Other resident sectors	26
27	Outro investimento	C.3.1/10	90 665.3	93 439.9	105 822.3	98 697.4	116 340.0	Other investment	27
28	Autoridades Monetárias	C.3.5.1/3	2 199.6	2 781.6	3 875.3	3 587.9	8 040.4	Monetary Authorities	28
29	Administrações Públicas	C.3.1/5	3 088.1	3 531.1	3 150.2	3 394.4	3 000.5	General Government	29
30	Outras instituições financeiras monetárias	C.3.1/7	53 928.8	56 701.0	65 484.1	60 058.3	71 182.4	Other monetary financial institutions	30
31	Outros sectores residentes	C.3.1/9	31 448.8	30 426.2	33 312.8	31 656.7	34 116.8	Other resident sectors	31
32	Activos de reserva	C.3.1/12	8 577.6	8 785.0	7 503.7	7 367.9	7 211.0	Reserve assets	32
33	Ouro monetário	C.3.6/2	4 779.2	5 836.5	5 936.9	5 846.2	6 399.6	Monetary gold	33
34	Direitos de saque especiais	C.3.6/3	75.5	87.1	86.0	86.7	84.9	Special drawing rights	34
35	Posição de reserva no FMI	C.3.6/4	322.9	171.3	87.2	123.5	68.9	Reserve position in the IMF	35
36	Activos cambiais	C.3.6/5	3 400.0	2 690.0	1 393.6	1 311.4	657.6	Foreign exchange	36
37	Outros activos	C.3.6/14	0.0	0.0	0.0	0.0	0.0	Other assets	37
38	Passivos		317 726.9	354 641.6	392 894.1	379 665.4	422 161.2	Liabilities	38
39	Investimento directo do exterior em Portugal (1)	C.3.1/4	50 762.7	55 605.7	64 935.7	62 456.1	69 005.4	Foreign direct investment in Portugal(1)	39
40	Outras instituições financeiras monetárias	C.3.2/9	1 783.5	1 820.5	2 442.8	2 317.5	2 664.8	Other monetary financial institutions	40
41	Outros sectores residentes	C.3.2/10	48 979.2	53 785.1	62 492.9	60 138.5	66 340.6	Other resident sectors	41
42	Investimento de carteira	C.3.1/7	112 223.2	129 473.6	141 337.2	133 944.5	153 788.1	Portfolio investment	42
43	Acções e outras participações		35 035.3	42 100.7	48 928.0	45 807.3	49 196.8	Shares and other equitiy	43
44	Outras instituições financeiras monetárias	C.3.3.2/2	4 230.5	5 504.5	6 680.0	6 433.0	6 723.6	Other monetary financial institutions	44
45	Outros sectores residentes	C.3.3.2/3	30 804.8	36 596.2	42 248.1	39 374.3	42 473.2	Other resident sectors	45
46	Obrigações e outros títulos de dívida de longo prazo		62 936.1	69 082.7	77 920.6	74 811.0	90 022.1	Long-term debt securities	46
47	Autoridades Monetárias	C.3.3.2/4	0.0	0.0	0.0	0.0	0.0	Monetary Authorities	47
48	Administrações Públicas	C.3.3.2/5	51 810.7	59 849.8	64 325.2	64 999.5	63 830.6	General Government	48
49	Outras instituições financeiras monetárias	C.3.3.2/8	6 129.1	1 156.7	1 916.7	867.7	12 430.4	Other monetary financial institutions	49
50	Outros sectores residentes	C.3.3.2/9	4 996.3	8 076.2	11 678.7	8 943.8	13 761.1	Other resident sectors	50
51	Títulos de dívida de curto prazo		14 251.9	18 290.2	14 488.6	13 326.2	14 569.2	Short-term debt securities	51
52	Autoridades Monetárias	C.3.3.2/10	0.0	0.0	0.0	0.0	0.0	Monetary Authorities	52
53	Administrações Públicas	C.3.3.2/11	8 125.1	10 994.6	7 719.4	7 585.5	7 798.2	General Government	53
54	Outras instituições financeiras monetárias	C.3.3.2/14	1 076.1	151.4	136.2	142.8	329.9	Other monetary financial institutions	54
55	Outros sectores residentes	C.3.3.2/15	5 050.7	7 144.2	6 633.0	5 597.9	6 441.1	Other resident sectors	55
56	Outro investimento	C.3.1/11	154 740.9	169 562.3	186 621.2	183 264.8	199 367.8	Other investment	56
57	Autoridades Monetárias	C.3.5.1/4	8 553.1	12 730.3	6 700.8	8 306.0	10 151.9	Monetary Authorities	57
58	Administrações Públicas	C.3.5.1/6	2 417.5	1 628.4	1 679.1	1 258.1	2 966.4	General Government	58
59	Outras instituições financeiras monetárias	C.3.5.1/8	118 005.0	128 271.2	151 366.1	146 914.9	159 969.6	Other monetary financial institutions	59
60	Outros sectores residentes	C.3.5.1/10	25 765.4	26 932.3	26 875.2	26 785.8	26 279.9	Other resident sectors	60

	1 Time series in Table/ Column	2 2004	3 2005	4 2006	5 Sep 2006	6 Sep 2007	

(1) Inclui investimento imobiliário. / Includes real estate investment.
(2) Sobre o conteúdo, ver notas no fim da publicação. / For information on coverge see notes at the end of this publication.
(3) Valores líquidos. / Net figures.

C.3.1 POSIÇÃO DE INVESTIMENTO INTERNACIONAL
Principais componentes

INTERNATIONAL INVESTMENT POSITION
Main items

Fonte / Source: Banco de Portugal

10^6 euros

		Total	Investimento directo[1]						Investimento de carteira			Derivados financeiros[2]	Outro investimento[3]			Activos de reserva
			Total	De Portugal no exterior	Do exterior em Portugal	do qual: excluindo empresas localizadas nas Zonas Francas da Madeira e dos Açores			Total	Activos	Passivos		Total	Activos	Passivos	
						Total	De Portugal no exterior	Do exterior em Portugal								
		1=2+8+11+12+15	2=3-4	3	4	5=6-7	6	7	8=9-10	9	10	11	12=13-14	13	14	15
03	Jun	-82 232.7	-19 553.1	27 244.1	46 797.1	-15 260.2	17 177.0	32 437.2	-18 201.2	68 214.6	86 415.8	187.3	-56 027.8	91 341.0	147 368.8	11 362.0
	Set	-82 291.0	-20 495.7	27 019.9	47 515.6	-16 112.1	16 879.6	32 991.8	-18 344.4	72 372.0	90 716.4	213.2	-54 798.9	96 666.9	151 465.8	11 134.8
	Dez	-83 191.2	-20 697.6	28 550.7	49 248.3	-16 707.8	16 999.2	33 707.1	-21 008.8	77 376.7	98 385.5	-27.6	-51 603.1	92 304.9	143 907.9	10 145.9
04	Mar	-91 891.0	-21 896.3	30 065.9	51 962.2	-18 323.6	17 943.8	36 267.4	-23 491.4	79 701.4	103 192.8	12.5	-56 795.9	101 143.8	157 939.6	10 280.1
	Jun	-93 865.8	-22 081.2	33 169.2	55 250.4	-18 603.5	18 378.8	36 982.3	-20 529.3	82 906.4	103 435.6	-100.9	-60 321.3	100 541.1	160 862.3	9 166.8
	Set	-94 731.6	-21 856.9	34 489.4	56 346.3	-18 342.4	19 437.6	37 780.0	-19 270.3	85 247.3	104 517.6	-255.4	-62 253.7	96 643.2	158 896.8	8 904.7
	Dez	-93 509.6	-16 907.6	33 855.1	50 762.7	-15 235.2	20 232.3	35 467.4	-20 490.4	91 732.8	112 223.2	-613.5	-64 075.7	90 665.3	154 740.9	8 577.6
05	Mar	-96 700.9	-17 229.4	35 231.1	52 460.6	-15 579.9	21 109.6	36 689.5	-18 112.9	95 210.5	113 323.4	-132.3	-69 628.8	92 169.8	161 798.6	8 402.6
	Jun	-98 388.9	-16 668.1	37 398.4	54 066.5	-14 809.5	22 858.0	37 667.5	-18 890.1	99 906.7	118 796.8	-388.8	-71 678.1	93 739.5	165 417.5	9 236.2
	Set	-101 287.3	-16 826.6	38 518.8	55 345.4	-14 714.0	23 948.6	38 662.5	-20 148.7	104 800.0	124 948.7	-261.9	-73 329.3	96 681.8	170 011.1	9 279.2
	Dez	-104 590.7	-18 246.8	37 358.8	55 605.7	-16 500.1	23 197.5	39 697.6	-18 942.9	110 530.7	129 473.6	-63.6	-76 122.4	93 439.9	169 562.3	8 785.0
06	Mar	-111 258.8	-19 152.6	38 674.0	57 826.5	-17 300.6	24 355.3	41 655.8	-15 950.4	113 085.2	129 035.6	57.0	-84 542.6	100 208.4	184 751.1	8 329.9
	Jun	-113 550.0	-20 526.1	39 334.5	59 860.6	-18 660.7	24 824.3	43 485.0	-11 357.0	116 812.7	128 169.7	28.0	-89 340.0	97 741.3	187 081.3	7 645.0
	Set	-119 011.4	-21 912.5	40 543.5	62 456.1	-19 990.0	25 875.8	45 865.7	-20 048.8	113 895.7	133 944.5	149.4	-84 567.5	98 697.4	183 264.8	7 367.9
	Dez	-122 436.1	-23 288.0	41 647.7	64 935.7	-21 031.9	27 009.1	48 041.0	-25 906.0	115 431.2	141 337.2	53.0	-80 798.8	105 822.3	186 621.2	7 503.7
07	Mar	-124 885.3	-22 150.8	44 540.5	66 691.3	-19 965.8	29 738.7	49 704.6	-23 859.2	118 991.8	142 851.0	65.7	-86 636.8	104 443.3	191 080.1	7 695.8
	Jun	-132 027.6	-22 604.9	45 590.8	68 195.7	-20 377.3	30 723.7	51 101.1	-34 596.1	121 236.1	155 832.2	185.9	-82 288.2	112 294.7	194 583.0	7 275.8
	Set	-131 177.5	-21 911.5	47 093.9	69 005.4	-19 668.2	32 146.6	51 814.8	-33 384.0	120 404.1	153 788.1	-65.1	-83 027.8	116 340.0	199 367.8	7 211.0
		1=2+8+11+12+15	2=3-4	3	4	5=6-7	6	7	8=9-10	9	10	11	12=13-14	13	14	15
		Total	Total	Portuguese investment abroad	Foreign investment in Portugal	Total	Portuguese investment abroad	Foreign investment in Portugal	Total	Assets	Liabilities	Financial derivatives[2]	Total	Assets	Liabilities	Reserve assets
			Direct investment[1]			of which: excluding corporations located in the Madeira and Azores off-shores			Portfolio investment				Other investment[3]			

(1) Estimativas trimestrais calculadas pelo Banco de Portugal com base na acumulação de fluxos mensais e nos últimos dados anuais obtidos através dos Inquéritos ao Investimento Directo. Inclui investimento imobiliário. / Quarterly estimates by Banco de Portugal based on the available monthly figures on transactions and on the available annual figures obtained from the Direct Investment Surveys. Includes real estate investment.
(2) Valores líquidos. / Net figures.
(3) Inclui, em algumas componentes, estimativas trimestrais calculadas pelo Banco de Portugal com base na acumulação de fluxos mensais. / For some items includes estimates by Banco de Portugal based on accumulation of monthly flows.

C.3.2 INVESTIMENTO DIRECTO[1]
Por sector institucional da empresa residente e tipo de operação
Posições em fim de período

DIRECT INVESTMENT[1]
By institutional sector of the resident company and type of operation
End-of-period positions

Fonte / Source: Banco de Portugal

10^6euros

		De Portugal no exterior							Do exterior em Portugal						
		Total	Por sector institucional		Por tipo de operação				Total	Por sector institucional		Por tipo de operação			
			Outras instituições financeiras monetárias	Outros sectores	No capital de empresas e lucros reinvestidos		Outros capitais			Outras instituições financeiras monetárias	Outros sectores	No capital de empresas e lucros reinvestidos		Outros capitais	
					Disponibilidades sobre afiliadas	Responsabilidades face a afiliadas	Disponibilidades sobre afiliadas	Responsabilidades face a afiliadas				Disponibilidades sobre investidores directos	Responsabilidades face a investidores directos	Disponibilidades sobre investidores directos	Responsabilidades face a investidores directos
		1=2+3=4-5+6-7	2	3	4	5	6	7	8=9+10=-11+12-13+14	9	10	11	12	13	14
03	Jun	27 244.1	2 397.3	24 846.7	23 300.8	0.1	5 186.0	1 242.6	46 797.1	5 022.3	41 774.9	1.5	38 902.1	2 708.9	10 605.6
	Set	27 019.9	2 412.4	24 607.4	23 124.1	0.2	5 162.6	1 266.7	47 515.6	5 158.6	42 356.9	1.5	39 528.1	2 764.9	10 754.0
	Dez	28 550.7	2 316.5	26 234.2	24 148.4	0.1	5 717.1	1 314.7	49 248.3	5 118.5	44 129.8	0.2	40 456.0	2 666.9	11 459.3
04	Mar	30 065.9	2 336.1	27 729.8	25 039.0	0.1	6 381.1	1 354.0	51 962.2	5 108.8	46 853.4	2.6	42 984.9	2 523.2	11 503.2
	Jun	33 169.2	2 365.5	30 803.7	28 256.0	0.1	6 020.3	1 107.1	55 250.4	5 453.8	49 796.6	5.1	46 292.5	2 520.6	11 483.6
	Set	34 489.4	2 571.1	31 918.3	29 575.3	7.5	6 096.6	1 175.1	56 346.3	5 606.3	50 740.0	7.6	47 380.6	2 730.7	11 704.0
	Dez	33 855.1	2 655.9	31 199.2	29 252.3	0.0	5 701.7	1 098.9	50 762.7	1 783.5	48 979.2	0.0	45 908.9	2 739.5	7 593.3
05	Mar	35 231.1	2 822.5	32 408.6	30 180.7	0.0	5 858.0	807.6	52 460.6	1 809.7	50 650.8	0.0	47 847.2	3 242.6	7 855.9
	Jun	37 398.4	2 941.9	34 456.5	32 153.4	0.0	6 070.9	825.9	54 066.5	1 816.2	52 250.3	0.0	48 698.2	3 270.8	8 639.1
	Set	38 518.8	3 241.6	35 277.1	32 954.8	0.0	6 464.4	900.3	55 345.4	1 850.0	53 495.4	0.0	50 331.7	3 815.9	8 829.6
	Dez	37 358.8	3 141.3	34 217.5	31 739.2	0.0	6 448.7	829.1	55 605.7	1 820.5	53 785.1	0.1	50 911.4	2 924.5	7 618.9
06	Mar	38 674.0	3 216.0	35 457.9	32 778.9	0.1	6 730.3	835.1	57 826.5	2 002.5	55 824.1	0.1	53 017.2	3 203.4	8 012.8
	Jun	39 334.5	3 131.3	36 203.2	33 175.5	0.1	6 996.7	837.7	59 860.6	2 204.7	57 655.9	0.1	54 669.8	3 502.9	8 693.8
	Set	40 543.5	3 193.2	37 350.4	34 050.5	0.1	7 311.6	818.5	62 456.1	2 317.5	60 138.5	0.1	57 101.2	3 898.9	9 254.0
	Dez	41 647.7	3 758.2	37 889.5	35 220.2	0.1	7 265.6	838.0	64 935.7	2 442.8	62 492.9	0.1	59 925.0	4 758.7	9 769.4
07	Mar	44 540.5	4 246.2	40 294.2	37 254.7	0.1	8 130.7	844.9	66 691.3	2 515.9	64 175.5	0.1	61 614.5	5 134.8	10 211.8
	Jun	45 590.8	4 676.2	40 914.6	38 380.3	1.5	8 062.7	850.7	68 195.7	2 661.0	65 534.8	0.1	63 064.7	5 852.4	10 983.5
	Set	47 093.9	4 653.6	42 440.2	39 512.6	1.5	8 434.6	851.9	69 005.4	2 664.8	66 340.6	0.1	63 979.6	6 676.1	11 702.0
		1=2+3=4-5+6-7	2	3	4	5	6	7	8=9+10=-11+12-13+14	9	10	11	12	13	14
		Total	Other monetary financial institutions	Other sectors	Claims on affiliated enterprises	Liabilities to affiliated enterprises	Claims on affiliated enterprises	Liabilities to affiliated enterprises	Total	Other monetary financial institutions	Other sectors	Claims on direct investors	Liabilities to direct investors	Claims on direct investors	Liabilities to direct investors
					Equity capital and reinvested earnings		Other capital					Equity capital and reinvested earnings		Other capital	
			By institutional sector		By type of operation					By institutional sector		By type of operation			
		Portuguese investment abroad							Foreign investment in Portugal						

(1) Estimativas trimestrais calculadas pelo Banco de Portugal com base na acumulação de fluxos mensais e nos últimos dados anuais obtidos através dos Inquéritos ao Investimento Directo. Inclui investimento imobiliário. / Quarterly estimates by Banco de Portugal based on the available monthly figures on transactions and on the available annual figures obtained from the Direct Investment Surveys. Includes real estate investment.

C.3.3.1 INVESTIMENTO DE CARTEIRA - ACTIVOS

Por tipo de instrumento e por sector institucional do investidor residente
Posições em fim de período

PORTFOLIO INVESTMENT - ASSETS

By type of instrument and institutional sector of the resident investor
End-of-period positions

Fonte: Banco de Portugal

10^6euros

		Total	Acções e outras participações[1]				Obrigações e outros títulos de dívida de longo prazo[2]				Títulos de divida de curto prazo[3]			
			Autoridades Monetárias[4][5]	Administrações Públicas[4]	Outras instituições financeiras monetárias[4]	Outros sectores residentes	Autoridades Monetárias[4][5]	Administrações Públicas[4]	Outras instituições financeiras monetárias[4]	Outros sectores residentes	Autoridades Monetárias[4][5]	Administrações Públicas[4]	Outras instituições financeiras monetárias[4]	Outros sectores residentes
		1=2+...+13	2	3	4	5	6	7	8	9	10	11	12	13
03	Jun	68 214.6	0.0	396.5	1 167.1	6 425.8	3 844.7	1 505.1	7 382.4	38 129.3	6 100.9	241.2	676.2	2 345.5
	Set	72 372.0	0.0	465.8	1 183.3	6 543.6	3 679.9	1 478.6	8 683.8	40 393.9	6 601.9	267.0	618.8	2 455.5
	Dez	77 376.7	0.0	482.7	1 202.1	7 038.7	2 752.9	1 477.8	11 403.9	41 526.2	8 056.4	254.2	828.0	2 353.7
04	Mar	79 701.4	0.0	706.2	1 287.8	7 390.5	2 954.5	1 523.0	11 444.0	43 514.1	7 943.8	239.5	664.5	2 033.6
	Jun	82 906.4	0.0	707.5	1 452.2	7 772.9	3 449.3	1 543.9	12 021.5	45 229.4	7 579.5	235.3	703.2	2 211.8
	Set	85 247.3	0.0	729.3	1 481.4	7 602.0	4 322.7	1 528.7	12 531.8	47 536.4	5 896.8	271.6	737.7	2 608.9
	Dez	91 732.8	0.0	777.1	1 868.0	9 509.3	4 203.8	1 438.9	16 516.5	48 603.1	5 624.3	236.7	512.5	2 442.6
05	Mar	95 210.5	0.0	934.4	2 061.7	9 855.6	4 245.6	1 463.1	15 429.3	51 768.0	5 631.2	237.6	796.7	2 787.1
	Jun	99 906.7	0.0	599.8	1 714.3	10 321.2	3 948.8	1 897.4	16 846.4	54 647.7	5 711.2	238.0	988.3	2 993.7
	Set	104 800.0	0.0	470.4	1 917.9	11 996.0	3 409.9	2 026.4	16 635.0	57 289.2	7 013.0	238.2	920.2	2 883.7
	Dez	110 530.7	0.0	488.4	2 948.0	11 892.1	2 971.3	1 989.6	19 439.0	59 172.5	7 850.4	238.8	618.5	2 922.2
06	Mar	113 085.2	0.0	501.9	2 588.3	13 764.9	3 580.5	1 939.0	21 011.7	59 659.5	5 923.5	239.1	811.1	3 065.7
	Jun	116 812.7	0.0	484.5	3 466.6	13 715.7	4 390.7	1 961.8	21 131.4	61 652.3	5 700.0	239.8	986.5	3 083.5
	Set	113 895.7	0.0	598.6	3 242.4	14 348.4	5 423.8	1 791.2	14 587.0	63 697.8	5 680.5	241.1	1 192.7	3 092.2
	Dez	115 431.2	0.0	566.1	4 218.7	15 685.0	6 235.5	2 101.6	14 093.7	63 633.6	4 456.2	241.8	1 062.0	3 137.1
07	Mar	118 991.8	0.0	587.4	4 241.6	16 957.5	6 682.5	2 253.1	15 246.8	65 720.7	2 951.6	242.5	1 026.8	3 081.3
	Jun	121 236.1	0.0	622.9	4 769.5	17 953.4	6 038.1	2 290.5	15 925.8	66 960.0	2 455.1	269.3	1 040.0	2 911.5
	Set	120 404.1	0.0	602.6	4 857.6	17 964.2	5 249.6	2 353.1	15 762.0	67 733.1	1 979.8	258.0	801.9	2 842.3
		1=2+...+13	2	3	4	5	6	7	8	9	10	11	12	13
		Total	Monetary Authorities[4][5]	General Government[4]	Other monetary financial institutions[4]	Other resident sectors	Monetary Authorities[4][5]	General Government[4]	Other monetary financial institutions[4]	Other resident sectors	Monetary Authorities[4][5]	General Government[4]	Other monetary financial institutions[4]	Other resident sectors
			Shares and other equity[1]				Long-term debt securities[2]				Short-term debt securities[3]			

(1) Inclui, nomeadamente, acções, unidades de participação em fundos de investimento e outros títulos de participação no capital, como os *Depositary Receipts*. / Includes, namely, shares, stocks, investment trust units and other participation or similar documents, such as "Depositary Receipts".
(2) Inclui obrigações e outros títulos de dívida pública ou privada, tais como, certificados de depósito de prazo superior a um ano, títulos de participação e outros títulos de dívida de prazo superior a um ano . / Includes bonds and notes and public or private debt securities, such as negotiable certificates of deposit with maturities of more than one year, participation certificates and other securities with maturities of more than one year.
(3) Inclui, nomeadamente, bilhetes do Tesouro, papel comercial, certificados de depósito não superior a um ano e outros títulos de prazo não superior a um ano. / Includes, namely, Treasury bills, commercial paper, negociable certificates of deposit with original maturities of one year or less and other securities with maturities of one year or less.
(4) Sobre o conteúdo, ver notas no fim da publicação. / For information on coverage see notes at the end of this publication.
(5) A partir de Janeiro de 1999, inclui as aplicações em títulos em euros ou emitidos por residentes na Área do euro, as quais deixaram de ser consideradas "Activos de reserva". / Since January 1999 it includes transactions on securities denominated in euros or issued by euro area residents, which can no longer be classified as "Reserve assets".

C.3.3.2 INVESTIMENTO DE CARTEIRA - PASSIVOS

Por tipo de instrumento e por sector institucional do emitente residente
Posições em fim de período

PORTFOLIO INVESTMENT- LIABILITIES

By type of instrument and institutional sector of the resident issuer
End-of-period positions

Fonte / Source: Banco de Portugal

10^6 euros

		Total	Acções e outras participações[1]		Obrigações e outros títulos de dívida de longo prazo[2]						Títulos de dívida de curto prazo[3]					
			Outras instituições financeiras monetárias[4]	Outros sectores residentes	Autoridades Monetárias[4]	Administrações Públicas[4]			Outras instituições financeiras monetárias[4]	Outros sectores residentes	Autoridades Monetárias[4]	Administrações Públicas[4]			Outras instituições financeiras monetárias[4]	Outros sectores residentes
						Total	Emissões no mercado interno	Emissões no mercado externo				Total	Emissões no mercado interno	Emissões no mercado externo		
		1=2+...+5+8+...+	2	3	4	5=6+7	6	7	8	9	10	11=12+13	12	13	14	15
03	Jun	86 415.8	3 665.7	13 931.7	0.0	52 049.1	40 668.3	11 380.8	7 500.5	2 496.6	0.0	1 066.8	1.9	1 064.9	560.6	5 144.7
	Set	90 716.4	3 861.8	16 742.2	0.0	50 426.5	39 881.2	10 545.3	7 220.0	2 454.3	0.0	4 229.8	1 757.5	2 472.3	1 021.5	4 760.2
	Dez	98 385.5	3 866.6	23 577.0	0.0	50 222.1	40 806.2	9 415.8	6 621.2	4 414.0	0.0	3 335.8	3 329.6	6.2	1 691.2	4 657.5
04	Mar	103 192.8	4 267.1	24 519.7	0.0	52 863.7	44 016.9	8 846.8	6 719.4	4 456.9	0.0	4 377.2	4 372.4	4.8	1 654.5	4 334.2
	Jun	103 435.6	4 185.0	24 467.5	0.0	52 526.2	43 864.9	8 661.2	6 473.0	4 106.9	0.0	5 519.3	5 514.9	4.4	1 482.7	4 675.1
	Set	104 517.6	4 189.3	25 165.4	0.0	51 708.3	43 784.4	7 923.9	6 660.5	4 143.2	0.0	6 874.9	6 869.6	5.3	1 377.4	4 398.6
	Dez	112 223.2	4 230.5	30 804.8	0.0	51 810.7	43 826.4	7 984.2	6 129.1	4 996.3	0.0	8 125.1	8 116.5	8.5	1 076.1	5 050.7
05	Mar	113 323.4	4 586.1	31 172.0	0.0	52 448.9	44 592.9	7 856.0	4 995.8	5 345.5	0.0	8 564.6	8 557.8	6.8	281.4	5 929.0
	Jun	118 796.8	4 526.9	30 519.1	0.0	56 134.3	49 015.2	7 119.1	5 080.9	5 606.5	0.0	10 289.4	10 285.2	4.2	154.9	6 484.8
	Set	124 948.7	5 219.1	32 847.8	0.0	60 289.3	53 218.5	7 070.8	4 999.2	5 900.2	0.0	9 742.7	9 738.6	4.1	154.2	5 796.2
	Dez	129 473.6	5 504.5	36 596.2	0.0	59 849.8	52 883.9	6 965.9	1 156.7	8 076.2	0.0	10 994.6	10 991.3	3.3	151.4	7 144.2
06	Mar	129 035.6	6 581.1	38 935.8	0.0	60 068.1	53 316.3	6 751.7	1 083.0	7 624.7	0.0	8 974.1	8 969.7	4.3	147.9	5 620.9
	Jun	128 169.7	5 907.0	36 325.4	0.0	62 303.9	55 686.9	6 617.0	910.6	7 603.4	0.0	8 983.6	8 977.6	6.1	144.5	5 991.4
	Set	133 944.5	6 433.0	39 374.3	0.0	64 999.5	58 391.1	6 608.4	867.7	8 943.8	0.0	7 585.5	7 579.6	5.9	142.8	5 597.9
	Dez	141 337.2	6 680.0	42 248.1	0.0	64 325.2	57 820.0	6 505.2	1 916.7	11 678.7	0.0	7 719.4	7 712.2	7.2	136.2	6 633.0
07	Mar	142 851.0	6 853.5	44 502.1	0.0	62 339.6	55 888.8	6 450.8	3 973.4	12 316.8	0.0	7 410.6	7 403.1	7.6	135.6	5 319.3
	Jun	155 832.2	7 848.3	46 726.5	0.0	63 507.5	58 031.4	5 476.1	11 457.6	12 308.5	0.0	8 306.7	8 298.8	7.9	127.7	5 549.5
	Set	153 788.1	6 723.6	42 473.2	0.0	63 830.6	58 299.6	5 531.0	12 430.4	13 761.1	0.0	7 798.2	7 788.6	9.6	329.9	6 441.1
		1=2+...+5+8+...+ +11+14+15	2	3	4	5=6+7	6	7	8	9	10	11=12+13	12	13	14	15
		Total	Other monetary financial institutions[4]	Other resident sectors	Monetary Authorities[4]	Total	Issued in the domestic market	Issued in the external market	Other monetary financial institutions[4]	Other resident sectors	Monetary Authorities[4]	Total	Issued in the domestic market	Issued in the external market	Other monetary financial institutions[4]	Other resident sectors
						General Government[4]						General Government[4]				
			Shares and other equity[1]		Long-term debt securities[2]						Short-term debt securities[3]					

(1) Inclui, nomeadamente, acções, unidades de participação em fundos de investimento e outros títulos de participação no capital, como os *Depositary Receipts*. / Includes, namely, shares, stocks, investment trust units and other participation or similar documents, such as "Depositary Receipts".
(2) Inclui obrigações e outros títulos de dívida pública ou privada, tais como, certificados de depósito de prazo superior a um ano, títulos de participação e outros títulos de dívida de prazo superior a um ano . / Includes bonds and notes and public or private debt securities, such as negotiable certificates of deposit with maturities of more than one year, participation certificates and other securities with maturities of more than one year.
(3) Inclui, nomeadamente, bilhetes do Tesouro, papel comercial, certificados de depósito não superior a um ano e outros títulos de prazo não superior a um ano. / Includes, namely, Treasury bills, commercial paper, negociable certificates of deposit with original maturities of one year or less and other securities with maturities of one year or less.
(4) Sobre o conteúdo, ver notas no fim da publicação. / For information on coverage see notes at the end of this publication.

C.3.3.3 INVESTIMENTO DE CARTEIRA - PASSIVOS

Por zona económica e país de origem
Posições em fim de período

PORTFOLIO INVESTMENT - LIABILITIES

By economic area and country of origin
End-of-period positions

Fonte / Source: Banco de Portugal

10^6 euros

		Total	União Europeia						EUA	Suíça	*Off-shores*[a]	Resto do Mundo	Por memória: OCDE
			Total	Área do euro				Reino Unido					
				Total	Alemanha	Espanha	França						
		1=2+8+...+11	2	3	4	5	6	7	8	9	10	11	12
03	Jun	86 415.8	71 773.2	56 248.5	12 525.2	2 986.8	7 015.8	15 398.5	6 886.0	2 812.2	3 419.9	1 524.4	82 642.9
	Set	90 716.4	75 810.1	58 914.1	12 432.1	3 186.4	7 538.0	16 750.8	7 082.0	2 967.7	3 379.5	1 477.0	86 996.1
	Dez	98 385.5	82 420.7	66 561.7	12 808.8	3 088.4	7 951.7	15 634.5	7 916.9	3 008.0	3 424.6	1 615.2	94 582.6
04	Mar	103 192.8	84 351.6	69 189.3	13 750.3	3 297.0	8 296.3	14 919.5	10 435.9	3 021.1	3 726.6	1 657.8	99 074.0
	Jun	103 435.6	84 682.7	69 033.1	13 489.3	2 998.0	9 002.5	15 411.5	10 448.9	3 034.6	3 630.7	1 638.7	99 383.7
	Set	104 517.6	84 540.7	67 555.4	14 050.0	3 571.0	10 752.3	16 743.2	11 588.0	3 135.0	3 613.2	1 640.8	100 484.6
	Dez	112 223.2	92 213.2	73 737.4	14 874.7	3 847.2	12 935.8	18 243.3	11 650.4	3 311.7	3 428.7	1 619.2	108 371.3
05	Mar	113 323.4	92 134.6	74 717.3	15 154.8	4 377.6	14 789.9	17 177.6	12 837.0	3 253.3	3 463.3	1 635.2	109 450.6
	Jun	118 796.8	95 454.5	79 225.0	15 676.9	3 671.3	16 406.6	15 970.7	14 880.2	3 324.7	3 474.0	1 663.4	114 937.3
	Set	124 948.7	99 975.7	80 711.6	16 306.5	3 711.4	17 941.8	18 995.3	16 104.8	3 602.9	3 583.5	1 681.8	120 967.9
	Dez	129 473.6	104 043.3	84 679.3	17 304.2	4 037.3	20 785.0	19 109.9	16 858.6	3 472.4	3 409.8	1 689.6	125 717.1
06	Mar	129 035.6	105 004.1	82 079.6	16 346.9	4 425.8	22 379.1	22 681.5	15 873.3	3 155.8	3 441.1	1 561.3	125 325.0
	Jun	128 169.7	105 323.6	83 453.7	16 106.6	4 232.8	22 030.8	21 631.9	14 870.3	3 351.1	3 221.0	1 403.8	124 778.5
	Set	133 944.5	111 220.2	85 145.4	16 518.2	4 259.2	22 415.3	25 819.7	14 534.0	3 477.6	3 360.1	1 352.5	130 495.9
	Dez	141 337.2	118 075.9	91 112.3	16 159.2	4 526.1	22 398.7	26 699.4	14 801.6	3 742.7	3 460.8	1 256.2	137 857.5
07	Mar	142 851.0	119 453.8	93 106.8	16 262.4	4 630.6	21 609.5	26 091.3	14 942.9	4 026.6	3 338.5	1 089.1	139 618.0
	Jun	155 832.2	131 819.7	104 837.1	19 186.4	5 514.9	21 800.1	26 732.6	15 333.1	4 232.2	3 327.7	1 119.6	152 553.8
	Set	153 788.1	131 144.4	105 220.9	19 315.8	5 186.0	21 400.1	25 666.0	14 484.1	4 100.0	3 100.8	958.7	150 887.2

	1=2+8+...+11	2	3	4	5	6	7	8	9	10	11	12
	Total	Total	Total	Germany	Spain	France	United Kingdom	USA	Switzerland	Off-shores[a]	Rest of the World	Memo item: OECD
			Euro area									
		European Union										

C.3.4 DERIVADOS FINANCEIROS[1]

Por sector institucional do investidor residente
Posições em fim de período

FINANCIAL DERIVATIVES[1]

By institutional sector of the resident investor
End-of-period positions

Fonte / Source: Banco de Portugal

10^6 euros

		Total	Autoridades Monetárias[2]	Administrações Públicas[2]	Outras instituições financeiras monetárias[2]	Outros sectores residentes
		1=2+3+4+5	2	3	4	5
03	Jun	187.3	10.4	156.8	20.0	0.1
	Set	213.2	3.2	195.5	14.5	0.1
	Dez	-27.6	4.5	234.2	-266.3	0.0
04	Mar	12.5	2.7	21.4	-11.7	0.1
	Jun	-100.9	1.2	36.5	-138.6	0.0
	Set	-255.4	-0.1	-94.6	-160.7	0.0
	Dez	-613.5	0.1	-262.3	-342.2	-9.0
05	Mar	-132.3	0.0	-128.6	5.1	-8.8
	Jun	-388.8	0.0	-325.0	0.9	-64.8
	Set	-261.9	-0.3	-362.8	161.8	-60.7
	Dez	-63.6	0.2	-308.9	306.2	-61.1
06	Mar	57.0	0.5	-73.5	190.0	-60.1
	Jun	28.0	0.6	-68.8	155.3	-59.0
	Set	149.4	0.6	-57.8	263.9	-57.2
	Dez	53.0	0.5	-48.9	158.2	-56.8
07	Mar	65.7	0.5	-55.3	176.0	-55.6
	Jun	185.9	0.4	-24.7	268.2	-58.0
	Set	-65.1	0.3	-28.0	15.5	-52.9

	1=2+3+4+5	2	3	4	5
	Total	Monetary Authorities[2]	General Government[2]	Other monetary financial institutions[2]	Other resident sectors

(1)Valores líquidos. / Net figures.
(2)Sobre o conteúdo, ver notas no fim da publicação. / For information on coverage see notes at the end of this publication.

C.3.5.1 OUTRO INVESTIMENTO[1]

Por sector institucional do investidor residente
Posições em fim de período

OTHER INVESTMENT[1]

By institutional sector of the resident investor
End-of-period positions

Fonte / Source: Banco de Portugal

10^6 euros

		Total		Autoridades Monetárias[2][3]		Administrações Públicas[3]		Outras instituições financeiras monetárias[3]		Outros sectores residentes	
		Activos	Passivos	Activos	Passivos	Activos	Passivos	Activos	Passivos	Activos	Passivos
		1=3+5+7+9	2=4+6+8+10	3	4	5	6	7	8	9	10
03	Jun	91 341.0	147 368.8	1 192.2	9 666.6	3 529.0	1 889.6	53 082.4	113 395.0	33 537.4	22 417.6
	Set	96 666.9	151 465.8	1 259.2	8 146.1	3 507.3	2 055.6	59 174.9	118 940.8	32 725.4	22 323.3
	Dez	92 304.9	143 907.9	1 359.8	2 601.5	3 339.6	2 054.7	54 022.8	115 991.6	33 582.6	23 260.1
04	Mar	101 143.8	157 939.6	1 610.9	10 662.9	3 457.4	1 731.4	61 538.7	121 472.9	34 536.8	24 072.4
	Jun	100 541.1	160 862.3	1 708.5	11 344.9	3 500.9	1 736.8	59 807.6	123 129.7	35 524.0	24 651.0
	Set	96 643.2	158 896.8	2 324.6	11 926.8	3 288.1	2 742.2	55 400.0	119 869.8	35 630.3	24 358.0
	Dez	90 665.3	154 740.9	2 199.6	8 553.1	3 088.1	2 417.5	53 928.8	118 005.0	31 448.8	25 765.4
05	Mar	92 169.8	161 798.6	2 572.6	14 026.3	3 229.7	2 734.6	55 533.9	119 539.3	30 833.5	25 498.4
	Jun	93 739.5	165 417.5	2 457.7	14 268.8	3 431.0	1 623.5	55 866.5	123 721.1	31 984.2	25 804.1
	Set	96 681.8	170 011.1	2 285.5	13 753.3	3 449.0	1 784.4	60 575.7	129 031.2	30 371.6	25 442.2
	Dez	93 439.9	169 562.3	2 781.6	12 730.3	3 531.1	1 628.4	56 701.0	128 271.2	30 426.2	26 932.3
06	Mar	100 208.4	184 751.1	4 594.8	15 845.8	3 494.5	1 629.3	61 183.1	139 978.3	30 936.1	27 297.6
	Jun	97 741.3	187 081.3	4 446.2	15 814.6	3 364.5	1 706.6	57 642.5	142 212.7	32 288.1	27 347.4
	Set	98 697.4	183 264.8	3 587.9	8 306.0	3 394.4	1 258.1	60 058.3	146 914.9	31 656.7	26 785.8
	Dez	105 822.3	186 621.2	3 875.3	6 700.8	3 150.2	1 679.1	65 484.1	151 366.1	33 312.8	26 875.2
07	Mar	104 443.3	191 080.1	5 043.3	8 273.8	3 149.6	2 583.4	61 927.3	152 746.3	34 323.2	27 476.7
	Jun	112 294.7	194 583.0	6 513.4	9 290.5	3 148.4	582.6	68 086.3	157 607.5	34 546.6	27 102.4
	Set	116 340.0	199 367.8	8 040.4	10 151.9	3 000.5	2 966.4	71 182.4	159 969.6	34 116.8	26 279.9
		1=3+5+7+9	2=4+6+8+10	3	4	5	6	7	8	9	10
		Assets	Liabilities	Assets	Liabilities	Assets	Liabilities	Assets	Liabilities	Assets	Liabilities
		Total		Monetary Authorities[2][3]		General Government[3]		Other monetary financial institutions[3]		Other resident sectors	

(1) Inclui, em algumas componentes, estimativas trimestrais calculadas pelo Banco de Portugal com base na acumulação de fluxos mensais. / For some items includes estimates by Banco de Portugal based on accumulation of monthly flows.
(2) A partir de Janeiro de 1999, inclui os activos e passivos face a residentes na área do euro ou denominados em euros, os quais deixaram de ser considerados "Activos de reserva. / Since January 1999, it includes those assets and liabilities on euro area residents or denominated in euros, which can no longer be classified as "Reserve assets".
(3) Sobre o conteúdo, ver notas no fim da publicação. / For information on coverage see notes at the end of this publication.

C.3.5.2 OUTRO INVESTIMENTO

Autoridades Monetárias[1][2], por tipo de instrumento
Posições em fim de período

OTHER INVESTMENT

Monetary Authorities [1][2], by type of instrument
End-of-period positions

Fonte / Source: Banco de Portugal

10^6 euros

		Activos			Passivos		
		Empréstimos / numerário e depósitos		Outros activos	Empréstimos / numerário e depósitos		Outros passivos
		De curto prazo	De longo prazo		De curto prazo	De longo prazo	
		1	2	3	4	5	6
03	Jun	1 083.1	0.0	109.1	9 053.0	613.6	0.0
	Set	1 150.1	0.0	109.1	7 117.7	1 028.4	0.0
	Dez	1 250.7	0.0	109.1	1 167.0	1 434.5	0.0
04	Mar	1 493.5	0.0	117.4	8 967.6	1 695.4	0.0
	Jun	1 595.8	0.0	112.7	9 987.3	1 357.6	0.0
	Set	2 211.9	0.0	112.7	10 984.8	941.9	0.0
	Dez	2 086.9	0.0	112.7	7 963.4	589.7	0.0
05	Mar	2 459.9	0.0	112.7	13 424.1	602.2	0.0
	Jun	2 336.3	0.0	121.5	13 648.0	620.8	0.0
	Set	2 164.0	0.0	121.5	13 080.8	672.6	0.0
	Dez	2 660.2	0.0	121.5	12 172.5	557.8	0.0
06	Mar	4 473.3	0.0	121.5	15 560.9	284.8	0.0
	Jun	4 324.7	0.0	121.5	15 616.1	198.5	0.0
	Set	3 466.4	0.0	121.5	8 246.8	59.3	0.0
	Dez	3 753.8	0.0	121.5	6 650.2	50.6	0.0
07	Mar	4 920.7	0.0	122.6	8 223.1	50.6	0.0
	Jun	6 390.8	0.0	122.6	9 239.9	50.6	0.0
	Set	7 917.8	0.0	122.6	10 151.9	0.0	0.0
		1	2	3	4	5	6
		Short-term	Long-term	Other assets	Short-term	Long-term	Other liabilities
		Loans / currency and deposits			Loans / currency and deposits		
		Assets			Liabilities		

(1) Sobre o conteúdo ver notas no fim da publicação. / For information on coverage see notes at the end of this publication.
(2) A partir de Janeiro de 1999, inclui os activos e passivos face a residentes na área do euro ou denominados em euros, os quais deixaram de ser considerados "Activos de reserva". / Since January 1999, it includes those assets and liabilities on euro area residents or denominated in euros, which can no longer be classified as "Reserve assets".

C.3.5.3 OUTRO INVESTIMENTO[1]

Administrações Públicas [2], por tipo de instrumento
Posições em fim de período

OTHER INVESTMENT[1]

General Government [2], by type of instrument
End-of-period positions

Fonte / Source: Banco de Portugal

10^6 euros

		Activos				Passivos			
		Créditos comerciais	Empréstimos / numerário e depósitos		Outros activos	Créditos comerciais	Empréstimos / numerário e depósitos		Outros passivos
			De curto prazo	De longo prazo			De curto prazo	De longo prazo	
		1	2	3	4	5	6	7	8
03	Jun	0.0	98.5	3 401.7	28.7	0.0	147.9	1 741.7	0.0
	Set	0.0	99.5	3 379.1	28.7	0.0	282.4	1 773.2	0.0
	Dez	0.0	103.3	3 207.6	28.7	0.0	413.7	1 641.0	0.0
04	Mar	0.0	107.0	3 321.6	28.7	0.0	38.7	1 692.7	0.0
	Jun	0.0	110.6	3 361.6	28.7	0.0	32.1	1 704.7	0.0
	Set	0.0	139.9	3 119.5	28.7	0.0	1 030.6	1 711.6	0.0
	Dez	0.0	135.0	2 924.4	28.7	0.0	800.1	1 617.4	0.0
05	Mar	0.0	138.4	3 062.5	28.7	0.0	1 114.6	1 619.9	0.0
	Jun	0.0	136.4	3 265.7	28.9	0.0	2.1	1 621.4	0.0
	Set	0.0	116.6	3 303.5	28.9	0.0	82.8	1 701.6	0.0
	Dez	0.0	115.3	3 386.9	28.9	0.0	21.0	1 607.3	0.0
06	Mar	0.0	124.2	3 341.3	28.9	0.0	16.0	1 613.3	0.0
	Jun	0.0	124.9	3 210.7	28.9	0.0	89.6	1 617.0	0.0
	Set	0.0	121.3	3 244.2	28.9	0.0	848.8	409.3	0.0
	Dez	0.0	112.9	3 008.4	28.9	0.0	1 291.0	388.1	0.0
07	Mar	0.0	116.6	3 004.1	28.9	0.0	2 025.0	558.4	0.0
	Jun	0.0	121.5	2 998.0	28.9	0.0	26.3	556.2	0.0
	Set	0.0	113.8	2 857.8	28.9	0.0	2 411.0	555.4	0.0
		1	2	3	4	5	6	7	8
		Trade credits	Short-term	Long-term	Other assets	Trade credits	Short-term	Long-term	Other liabilities
			Loans / currency and deposits				Loans / currency and deposits		
		Assets				Liabilities			

(1) Inclui, em algumas componentes, estimativas trimestrais calculadas pelo Banco de Portugal com base na acumulação de fluxos mensais. / For some items includes estimates by Banco de Portugal based on accumulation of monthly flows.
(2) Sobre o conteúdo ver notas no fim da publicação. / For information on coverage see notes at the end of this publication.

C.3.5.4 OUTRO INVESTIMENTO[1]

Outras instituições financeiras monetárias[2] por tipo de instrumento
Posições em fim de período

OTHER INVESTMENT[1]

Other monetary financial institutions [2], by type of instrument
End-of-period positions

Fonte / Source: Banco de Portugal

10^6 euros

		Activos			Passivos		
		Empréstimos / numerário e depósitos		Outros activos	Empréstimos / numerário e depósitos		Outros passivos
		De curto prazo	De longo prazo		De curto prazo	De longo prazo	
		1	2	3	4	5	6
03	Jun	41 082.5	11 925.9	74.0	70 389.1	42 911.5	94.4
	Set	46 318.4	12 783.1	73.5	72 865.2	45 982.8	92.8
	Dez	41 609.6	12 343.0	70.2	66 958.7	48 946.1	86.7
04	Mar	48 544.2	12 922.7	71.8	70 133.4	51 250.4	89.2
	Jun	46 918.9	12 816.7	72.1	72 262.4	50 777.7	89.6
	Set	42 985.3	12 343.4	71.4	66 886.4	52 895.4	88.0
	Dez	41 802.6	12 057.5	68.7	65 488.8	52 434.7	81.5
05	Mar	44 336.8	11 125.4	71.7	65 700.4	53 754.0	84.9
	Jun	44 081.0	11 708.7	76.8	69 015.9	54 615.2	90.0
	Set	48 841.3	11 652.9	81.5	71 570.2	57 370.7	90.3
	Dez	49 381.8	7 228.3	90.9	68 230.3	59 949.1	91.9
06	Mar	53 073.6	8 019.6	89.8	75 188.4	64 700.1	89.9
	Jun	49 125.4	8 411.4	105.7	77 069.8	65 056.6	86.3
	Set	50 954.5	8 997.9	105.9	80 941.1	65 887.2	86.6
	Dez	56 885.1	8 494.5	104.4	81 087.6	70 194.8	83.8
07	Mar	52 786.0	9 037.3	104.0	81 444.3	71 218.9	83.0
	Jun	56 869.2	11 110.9	106.3	85 551.5	71 973.9	82.0
	Set	59 272.2	11 805.8	104.4	88 292.6	71 598.2	78.8
		1	2	3	4	5	6
		Short-term	Long-term	Other assets	Short-term	Long-term	Other liabilities
		Loans / currency and deposits			Loans / currency and deposits		
		Assets			Liabilities		

(1) Inclui, em algumas componentes, estimativas trimestrais calculadas pelo Banco de Portugal com base na acumulação de fluxos mensais. / For some items includes estimates by Banco de Portugal based on accumulation of monthly flows.
(2) Sobre o conteúdo ver notas no fim da publicação. / For information on coverage see notes at the end of this publication.

C.3.5.5 OUTRO INVESTIMENTO[1]

Outros sectores residentes, por tipo de instrumento
Posições em fim de período

OTHER INVESTMENT[1]

Other resident sectors, by type of instrument
End-of-period positions

Fonte / Source: Banco de Portugal

10^6 euros

		Activos				Passivos			
		Créditos comerciais	Empréstimos / numerário e depósitos: De curto prazo	Empréstimos / numerário e depósitos: De longo prazo	Outros activos	Créditos comerciais	Empréstimos / numerário e depósitos: De curto prazo	Empréstimos / numerário e depósitos: De longo prazo	Outros passivos
		1	2	3	4	5	6	7	8
03	Jun	7 876.9	20 524.8	4 900.7	235.1	7 931.7	1 104.6	13 278.3	103.0
	Set	7 347.3	20 220.0	4 923.4	234.7	7 368.3	1 274.1	13 571.7	109.3
	Dez	8 114.0	20 340.2	4 898.4	230.1	7 894.2	1 267.0	13 984.7	114.2
04	Mar	7 859.3	21 572.0	4 869.5	236.0	8 370.4	1 371.3	14 204.4	126.3
	Jun	8 690.5	22 076.2	4 508.4	248.8	8 771.2	1 587.3	14 157.5	134.9
	Set	7 797.4	22 085.9	5 499.6	247.4	8 102.5	1 625.0	14 492.7	137.8
	Dez	8 580.2	20 265.9	2 361.8	240.8	8 992.2	1 590.7	15 038.2	144.3
05	Mar	7 903.3	20 285.2	2 403.0	242.1	8 837.6	1 625.1	14 885.1	150.6
	Jun	8 906.4	20 345.8	2 472.9	259.0	8 873.3	1 670.9	15 103.6	156.3
	Set	8 482.0	19 152.6	2 471.7	265.3	8 348.4	1 651.4	15 271.2	171.3
	Dez	9 304.2	18 364.9	2 492.5	264.6	8 944.5	2 021.8	15 782.9	183.1
06	Mar	9 591.6	18 613.9	2 467.4	263.3	9 446.9	1 845.9	15 800.5	204.4
	Jun	10 376.7	19 225.9	2 418.8	266.7	9 502.5	1 861.7	15 763.6	219.6
	Set	9 709.4	19 239.8	2 429.3	278.2	8 704.0	1 937.8	15 915.4	228.6
	Dez	10 522.7	20 110.9	2 399.2	280.0	8 890.5	1 854.3	15 900.7	229.7
07	Mar	11 086.3	20 703.2	2 250.6	283.0	9 424.0	1 771.3	16 047.1	234.3
	Jun	10 840.0	21 183.3	2 237.3	286.0	9 306.8	1 560.6	15 989.0	245.9
	Set	9 923.6	21 673.1	2 235.2	284.9	8 607.4	1 508.4	15 910.6	253.5
		Trade credits	Loans / currency and deposits: Short-term	Loans / currency and deposits: Long-term	Other assets	Trade credits	Loans / currency and deposits: Short-term	Loans / currency and deposits: Long-term	Other liabilities
		Assets				Liabilities			

(1) Inclui, em algumas componentes, estimativas trimestrais calculadas pelo Banco de Portugal com base na acumulação de fluxos mensais. / For some items includes estimates by Banco de Portugal based on accumulation of monthly flows.

C.3.6 ACTIVOS DE RESERVA[1]

Posições em fim de período

RESERVE ASSETS[1]

End-of-period positions

Fonte / Source: Banco de Portugal

10^6 euros

		Total	Ouro monetário[2]	Direitos de saque especiais	Posição de reserva no FMI	Activos cambiais[3]: Total	Numerário e depósitos: Total	Numerário e depósitos: Junto de Autoridades Monetárias[4]	Numerário e depósitos: Junto de outras instituições financeiras monetárias	Títulos: Total	Títulos: Acções e outras participações[5]	Títulos: Títulos de dívida de longo prazo[6]	Títulos: Títulos de dívida de curto prazo[7]	Derivados financeiros	Outros activos	Por memória: Ouro em milhares de onças troy
		1=2+...+5+14	2	3	4	5=6+9+13	6=7+8	7	8	9=10+11+12	10	11	12	13	14	15
03	Jun	11 362.0	5 022.4	71.8	477.9	5 789.9	1 812.7	1 467.3	345.4	3 867.1	0.0	2 420.0	1 447.1	110.2	0.0	16 628
	Set	11 134.8	5 486.8	73.3	431.3	5 143.3	1 529.0	1 146.4	382.6	3 565.0	0.0	2 263.7	1 301.3	49.3	0.0	16 627
	Dez	10 145.9	5 493.0	72.0	425.0	4 155.9	996.3	532.8	463.5	3 136.0	0.0	2 237.1	898.9	23.6	0.0	16 627
04	Mar	10 280.1	5 753.7	75.6	419.5	4 031.4	900.0	618.6	281.5	3 111.2	0.0	2 501.5	609.7	20.2	0.0	16 627
	Jun	9 166.8	5 022.8	76.7	378.6	3 688.7	790.9	549.0	241.9	2 867.3	0.0	1 807.4	1 059.9	30.4	0.0	15 505
	Set	8 904.7	5 152.1	77.1	352.1	3 323.6	612.1	437.9	174.2	2 681.7	0.0	1 747.3	934.4	29.8	0.0	15 504
	Dez	8 577.6	4 779.2	75.5	322.9	3 400.0	1 060.1	138.7	921.4	2 317.0	0.0	1 993.0	324.0	22.9	0.0	14 863
05	Mar	8 402.6	4 901.1	78.9	330.3	3 092.3	414.6	24.3	390.3	2 656.5	0.0	1 979.0	677.4	21.2	0.0	14 863
	Jun	9 236.2	5 077.8	83.4	305.6	3 769.4	671.8	24.9	646.9	3 081.7	0.0	1 851.5	1 230.2	15.9	0.0	14 057
	Set	9 279.2	5 402.8	85.0	275.1	3 516.4	502.8	47.1	455.7	3 001.3	0.0	2 269.6	731.7	12.3	0.0	13 743
	Dez	8 785.0	5 836.5	87.1	171.3	2 690.0	570.1	97.0	473.2	2 107.6	0.0	1 256.9	850.7	12.3	0.0	13 422
06	Mar	8 329.9	6 475.3	87.0	96.8	1 670.9	536.6	84.7	451.9	1 120.6	0.0	600.1	520.5	13.7	0.0	13 421
	Jun	7 645.0	6 338.0	85.7	136.8	1 084.6	701.7	5.0	696.7	370.9	0.0	80.0	290.9	12.0	0.0	13 420
	Set	7 367.9	5 846.2	86.7	123.5	1 311.4	816.2	3.9	812.3	483.0	0.0	454.6	28.4	12.2	0.0	12 300
	Dez	7 503.7	5 936.9	86.0	87.2	1 393.6	399.5	3.9	395.7	982.7	0.0	717.0	265.7	11.4	0.0	12 300
07	Mar	7 695.8	6 127.6	86.3	71.8	1 410.1	411.2	3.5	407.8	986.4	0.0	236.3	750.1	12.5	0.0	12 300
	Jun	7 275.8	5 906.1	86.1	78.9	1 204.7	494.8	2.5	492.3	699.2	0.0	302.6	396.6	10.7	0.0	12 300
	Set	7 211.0	6 399.6	84.9	68.9	657.6	309.9	2.9	307.1	336.0	0.0	287.2	48.8	11.7	0.0	12 300
		Total	Monetary gold[2]	Special drawing rights	Reserve position in the IMF	Foreign exchange[3]: Total	Currency and deposits: Total	Currency and deposits: With Monetary Authorities[4]	Currency and deposits: With other monetary financial institutions	Securities: Total	Securities: Shares and other equity[5]	Securities: Long-term debt securities[6]	Securities: Short-term debt securities[7]	Financial derivatives	Other assets	Memo item: Gold in thousands of troy ounces

(1) A partir de Janeiro de 1999 são considerados activos de reserva apenas os activos do Banco de Portugal face a não residentes da área do euro e denominados em moedas de países fora desta área, havendo lugar a uma quebra de série. / From January 1999 onwards reserve assets include only Banco de Portugal claims on non-euro area residents denominated in non-euro area currencies, thus implying a break in the series.
(2) A preços de mercado. / At market prices.
(3) A partir de Janeiro de 1999 inclui apenas activos sobre não residentes na área do euro em moedas de países fora da área do euro. / From January 1999 onwards, includes only assets on euro area non-residents denominated in non-euro area currencies.
(4) Inclui depósitos junto do Banco de Pagamentos Internacional (BIS) e do Fundo Monetário Internacional (FMI). / Includes deposits with Bank for International Settlements (BIS) and International Monetary Fund (IMF).
(5) Inclui, nomeadamente, acções, unidades de participação em fundos de investimento e outros títulos de participação no capital, como os *Depositary Receipts*. / Includes, namely, shares, investment trust units and other participation or similar documents such as "Depositary Receipts".
(6) Inclui, nomeadamente, obrigações e outros títulos de dívida pública ou privada, tais como, certificados de depósito de prazo superior a um ano, títulos de participação e outros títulos de dívida de prazo superior a um ano. / Includes bonds and notes and public or private debt securites, such as negotiable certificates of deposit with maturities of more than one year, participation certificates and other securities with maturities of more than one year.
(7) Inclui, nomeadamente, bilhetes do Tesouro, papel comercial, certificados de depósito de prazo não superior a um ano e outros títulos de prazo não superior a um ano. / Includes, namely, Treasury bills, commercial paper, negotiable certificates of deposit (with original maturities of one year or less) and other securities with maturities of one year or less.

C.3.7 POSIÇÃO DE INVESTIMENTO INTERNACIONAL[1]

Decomposição da variação de posições

INTERNATIONAL INVESTMENT POSITION[1]

Breakdown by change on position

Fonte / Source: Banco de Portugal

10^6 euros

		2005 P	2006 P						
		Posições em fim de período	Transacções	Variações de preços	Variações cambiais	Outros ajustamentos	Posições em fim de período		
		1	2	3	4	5	6		
1	Posição de investimento internacional	-104 590.7	-12 013.1	-5 880.4	-464.5	512.6	-122 436.1	International investment position	1
2	Activos	250 050.8	22 367.8	691.5	-2 866.4	214.3	270 458.0	Assets	2
3	Investimento directo de Portugal no exterior [2]	37 358.8	2 796.1	1 090.2	-27.2	429.9	41 647.7	Portuguese direct investment abroad [2]	3
4	No capital de empresas e lucros reinvestidos	31 739.2	2 036.2	1 090.2	-27.2	381.8	35 220.1	Equity capital and reinvested earnings	4
5	Outros capitais	5 619.7	759.9	0.0	0.0	48.1	6 427.6	Other capital	5
6	Investimento de carteira	110 530.7	6 660.9	-960.5	-809.2	9.2	115 431.2	Portfolio investment	6
7	Acções e outras participações	15 328.4	3 005.8	2 448.9	-317.3	4.0	20 469.8	Shares and other equity	7
8	Autoridades Monetárias[3]	0.0	0.0	0.0	0.0	0.0	0.0	Monetary Authorities [3]	8
9	Administrações Públicas[3]	488.4	18.1	73.8	-14.1	0.0	566.1	General Government [3]	9
10	Outras instituições financeiras monetárias[3]	2 948.0	593.3	754.9	-81.5	4.0	4 218.7	Other monetary financial institutions [3]	10
11	Outros sectores residentes	11 892.1	2 394.4	1 620.3	-221.8	0.0	15 685.0	Other resident sectors	11
12	Títulos de dívida de longo prazo	83 572.4	6 277.3	-3 358.3	-430.2	3.1	86 064.3	Long-term debt securities	12
13	Autoridades Monetárias	2 971.3	3 261.8	-0.8	-0.1	3.1	6 235.5	Monetary Authorities	13
14	Administrações Públicas	1 989.6	257.0	-68.8	-76.3	0.0	2 101.6	General Government	14
15	Outras instituições financeiras monetárias	19 439.0	-4 497.8	-724.0	-123.5	0.0	14 093.7	Other monetary financial institutions	15
16	Outros sectores residentes	59 172.5	7 256.2	-2 564.8	-230.3	0.0	63 633.6	Other resident sectors	16
17	Títulos de dívida de curto prazo	11 629.9	-2 622.1	-51.1	-61.6	2.0	8 897.1	Short-term debt securities	17
18	Autoridades Monetárias	7 850.4	-3 396.2	0.0	0.0	2.0	4 456.2	Monetary Authorities	18
19	Administrações Públicas	238.8	3.0	-0.1	0.0	0.0	241.8	General Government	19
20	Outras instituições financeiras monetárias	618.5	485.2	-5.3	-36.3	0.0	1 062.0	Other monetary financial institutions	20
21	Outros sectores residentes	2 922.2	285.8	-45.6	-25.3	0.0	3 137.1	Other resident sectors	21
22	Derivados financeiros [4]	-63.6	257.2	-140.6	0.0	0.0	53.0	Financial derivatives [4]	22
23	Autoridades Monetárias	0.2	-0.1	0.4	0.0	0.0	0.5	Monetary Authorities	23
24	Administrações Públicas	-308.9	120.9	139.2	0.0	0.0	-48.9	General Government	24
25	Outras instituições financeiras monetárias	306.2	252.6	-400.6	0.0	0.0	158.2	Other monetary financial institutions	25
26	Outros sectores residentes	-61.1	-116.1	120.4	0.0	0.0	-56.8	Other resident sectors	26
27	Outro investimento	93 439.9	14 573.0	0.0	-1 965.8	-224.8	105 822.3	Other investment	27
28	Autoridades Monetárias	2 781.6	1 078.7	0.0	14.8	0.1	3 875.3	Monetary Authorities	28
29	Administrações Públicas	3 531.1	-110.2	0.0	-296.8	26.1	3 150.2	General Government	29
30	Outras instituições financeiras monetárias	56 701.0	10 146.3	0.0	-1 400.1	36.9	65 484.1	Other monetary financial institutions	30
31	Outros sectores residentes	30 426.2	3 458.2	0.0	-283.6	-288.0	33 312.8	Other resident sectors	31
32	Activos de reserva	8 785.0	-1 919.5	702.3	-64.3	0.1	7 503.7	Reserve assets	32
33	Ouro monetário	5 836.5	-564.3	664.5	0.0	0.1	5 936.9	Monetary gold	33
34	Direitos de saque especiais	87.1	3.3	0.0	-4.4	0.0	86.0	Special drawing rights	34
35	Posição de reserva no FMI	171.3	-78.5	0.0	5.6	0.0	87.2	Reserve position in the IMF	35
36	Activos cambiais	2 690.0	-1 279.9	37.8	-54.3	0.0	1 393.6	Foreign exchange	36
37	Outros activos	0.0	0.0	0.0	0.0	0.0	0.0	Other assets	37
38	Passivos	354 641.6	34 380.9	6 571.9	-2 401.9	-298.3	392 894.1	Liabilities	38
39	Investimento directo do exterior em Portugal [2]	55 605.7	5 875.5	3 368.8	0.0	85.8	64 935.7	Foreign direct investment in Portugal [2]	39
40	No capital de empresas e lucros reinvestidos	50 911.3	5 476.8	3 368.8	0.0	168.0	59 924.9	Equity capital and reinvested earnings	40
41	Outros capitais	4 694.4	398.6	0.0	0.0	-82.2	5 010.8	Other capital	41
42	Investimento de carteira	129 473.6	9 306.0	3 203.1	-158.5	-487.0	141 337.2	Portfolio investment	42
43	Acções e outras participações	42 100.7	1 096.7	6 217.6	0.0	-487.0	48 928.0	Shares and other equity	43
44	Outras instituições financeiras monetárias	5 504.5	33.1	1 629.4	0.0	-487.0	6 680.0	Other monetary financial institutions	44
45	Outros sectores residentes	36 596.2	1 063.6	4 588.2	0.0	-0.0	42 248.1	Other resident sectors	45
46	Títulos de dívida de longo prazo	69 082.7	12 092.3	-3 085.5	-168.9	0.0	77 920.6	Long-term debt securities	46
47	Autoridades Monetárias	0.0	0.0	0.0	0.0	0.0	0.0	Monetary Authorities	47
48	Administrações Públicas	59 849.8	7 191.8	-2 669.0	-47.3	0.0	64 325.2	General Government	48
49	Outras instituições financeiras monetárias	1 156.7	924.8	-43.8	-121.0	0.0	1 916.7	Other monetary financial institutions	49
50	Outros sectores residentes	8 076.2	3 975.8	-372.8	-0.5	0.0	11 678.7	Other resident sectors	50
51	Títulos de dívida de curto prazo	18 290.2	-3 883.1	71.0	10.4	0.0	14 488.6	Short-term debt securities	51
52	Autoridades Monetárias	0.0	0.0	0.0	0.0	0.0	0.0	Monetary Authorities	52
53	Administrações Públicas	10 994.6	-3 323.1	44.0	3.8	0.0	7 719.4	General Government	53
54	Outras instituições financeiras monetárias	151.4	0.6	0.5	-16.4	0.0	136.2	Other monetary financial institutions	54
55	Outros sectores residentes	7 144.2	-560.6	26.5	22.9	0.0	6 633.0	Other resident sectors	55
56	Outro investimento	169 562.3	19 199.4	0.0	-2 243.4	102.9	186 621.2	Other investment	56
57	Autoridades Monetárias	12 730.3	-6 025.2	0.0	-4.9	0.5	6 700.8	Monetary Authorities	57
58	Administrações Públicas	1 628.4	50.3	0.0	0.4	0.0	1 679.1	General Government	58
59	Outras instituições financeiras monetárias	128 271.2	25 091.0	0.0	-2 098.6	102.5	151 366.1	Other monetary financial institutions	59
60	Outros sectores residentes	26 932.3	83.3	0.0	-140.4	0.0	26 875.2	Other resident sectors	60

	1	2	3	4	5	6
	End-of-period positions	Transactions	Price changes	Exchange rate changes	Other adjustments	End-of-period positions
	2005 P	2006 P				

(1) Este quadro é regularmente actualizado após o apuramento de estatísticas anuais completas da posição de investimento internacional, incluindo as componentes de reconciliação entre fluxos e posições. Para um determinado ano, a informação publicada poderá ser revista ocasionalmente, em articulação com a revisão da respectiva informação de fluxos e posições publicada nos capítulos C.2 e C.3. / This table is regularly updated following the calculation of a complete set of annual international investment position statistics, including the components of the reconciliation between flows and stocks. For a given year, the published information may be occasionally revised, in line with the revision of the respective flows and stocks data published in chapters C.2. and C.3.
(2) Inclui investimento imobiliário. / Includes real estate investment.
(3) Sobre o conteúdo, ver notas no fim da publicação. / For information on coverage see notes at the end of this publication.
(4) Valores líquidos. / Net figures.

D. Estatísticas Cambiais

D. Exchange Rate Statistics

D.1 TAXAS DE CONVERSÃO IRREVOGÁVEIS PARA O EURO

IRREVOCABLE CONVERSION RATES FOR THE EURO

Fonte / Source: Banco Central Europeu / European Central Bank

x unidades de moeda por 1 euro / x currency units per 1 euro

	Moeda	Sigla	Valor
1		2	3
1	Franco belga / Belgian franc	BEF	40.3399
2	Marco alemão / Deutsche mark	DEM	1.95583
3	Dracma grega / Greek drachma(1)	GRD	340.750
4	Peseta espanhola / Spanish peseta	ESP	166.386
5	Franco francês / French franc	FRF	6.55957
6	Libra irlandesa / Irish pound	IEP	0.787564
7	Lira italiana / Italian lira	ITL	1936.27
8	Libra cipriota / Cyprus pound (2)	CYP	0.585274
9	Franco luxemburguês / Luxembourg franc	LUF	40.3399
10	Lira Maltesa / Maltese lira(2)	MTL	0.4293
11	Florim holandês / Dutch guilder	NLG	2.20371
12	Xelim austríaco / Austrian shilling	ATS	13.7603
13	Escudo português / Portuguese escudo	PTE	200.482
14	Tolar Esloveno / Slovenia Tolar (3)	SIT	239.640
15	Markka finlandesa / Finnish markka	FIM	5.94573

1	Currency	2	Code	3	Value

As taxas de conversão irrevogáveis para o euro foram adoptadas no dia 31 de Dezembro de 1998 pelo Conselho da UE, sob proposta da Comissão das Comunidades Europeias e após consulta do Banco Central Europeu, tendo entrado em vigor às 0:00 horas do dia 1 de Janeiro de 1999 (hora local). Nos termos do enquadramento legal aplicável à utilização do euro, a taxa de conversão irrevogável do euro para cada uma das moedas participantes será a única taxa a utilizar, quer para a conversão entre o euro e a unidade de moeda nacional, quer para a conversão entre as unidades de moeda nacionais. As taxas irrevogáveis de conversão para o euro não podem ser arredondadas e não é permitido o cálculo de taxas de conversão inversas.

(1) Em vigor desde 1 de Janeiro de 2001.
(2) Em vigor desde 1 de Janeiro de 2008.
(3) Em vigor desde 1 de Janeiro de 2007

The irrevocable conversion rates for the euro were adopted on 31 December 1998 by the EU Council, upon a proposal from the Commission of the European Communities and after consultation of the European Central Bank for effect at 0.00 on 1 January 1999 (local time). In compliance with the legal framework for the use of the euro, the irrevocable conversion rate for the euro for each participating currency is the only rate to be used for conversion either way between the euro and the national currency unit and also for conversions between national currency units. The irrevocable conversion rates for the euro cannot be rounded and the computation of inverse conversion rates is not permitted.

(1) As from 1 January 2001.
(2) As from 1 January 2008.
(3) As from 1 January 2007.

D.1.1 TAXAS DE CÂMBIO DE REFERÊNCIA DO EURO[1][2] (continua)
Valores médios

EURO REFERENCE EXCHANGE RATES [1][2] (to be continued)
Averages

Fonte / Source: Coluna/column (1-3-5-7) Banco Central Europeu / European Central Bank; (2-4-6-8) Banco de Portugal

		Moedas do MTC II					
		Coroa dinamarquesa - DKK		Coroa estónia - EEK		Litas Lituana - LTL	
		Taxa de câmbio de referência do euro	Desvio em relação à taxa central do euro	Taxa de câmbio de referência do euro	Desvio em relação à taxa central do euro	Taxa de câmbio de referência do euro	Desvio em relação à taxa central do euro
		1	2	3	4	5	6
05		7.4518	-0.11	15.6466	0.00	3.4528	0.00
06		7.4591	-0.02	15.6466	0.00	3.4528	0.00
07		7.4506	-0.13	15.6466	0.00	3.4528	0.00
06	Ago	7.4609	0.01	15.6466	0.00	3.4528	0.00
	Set	7.4601	0.00	15.6466	0.00	3.4528	0.00
	Out	7.4555	-0.06	15.6466	0.00	3.4528	0.00
	Nov	7.4564	-0.05	15.6466	0.00	3.4528	0.00
	Dez	7.4549	-0.07	15.6466	0.00	3.4528	0.00
07	Jan	7.4539	-0.09	15.6466	0.00	3.4528	0.00
	Fev	7.4541	-0.08	15.6466	0.00	3.4528	0.00
	Mar	7.4494	-0.15	15.6466	0.00	3.4528	0.00
	Abr	7.4530	-0.10	15.6466	0.00	3.4528	0.00
	Mai	7.4519	-0.11	15.6466	0.00	3.4528	0.00
	Jun	7.4452	-0.20	15.6466	0.00	3.4528	0.00
	Jul	7.4410	-0.26	15.6466	0.00	3.4528	0.00
	Ago	7.4429	-0.23	15.6466	0.00	3.4528	0.00
	Set	7.4506	-0.13	15.6466	0.00	3.4528	0.00
	Out	7.4534	-0.09	15.6466	0.00	3.4528	0.00
	Nov	7.4543	-0.08	15.6466	0.00	3.4528	0.00
	Dez	7.4599	-0.01	15.6466	0.00	3.4528	0.00
08	Jan	7.4505	-0.13	15.6466	0.00	3.4528	0.00
		1	2	3	4	5	6
		Euro reference exchange rates	Deviation from euro central rate	Euro reference exchange rates	Deviation from euro central rate	Euro reference exchange rates	Deviation from euro central rate
		Danish Krone - DKK		Estonian Kroon - EEK		(Lithuania) Litas - LVL	
		ERM II Currencies					

D.1.1 TAXAS DE CÂMBIO DE REFERÊNCIA DO EURO[1][2] (continuação)
Valores médios

EURO REFERENCE EXCHANGE RATES [1][2] (continued)
Averages

Fonte / Source:Coluna/column (9-11-13) Banco Central Europeu / European Central Bank; (10-12-14) Banco de Portugal

		Moedas do MTC II			
		Lats letão - LVL		Coroa eslovaca - SKK	
		Taxa de câmbio de referência do euro	Desvio em relação à taxa central do euro	Taxa de câmbio de referência do euro	Desvio em relação à taxa central do euro
		7	8	9	10
05		0.6962	-0.94	38.599	-1.53
06		0.6962	-0.93	37.234	-3.17
07		0.7001	-0.39	33.775	-5.27
06	Ago	0.6960	-0.97	37.669	-2.04
	Set	0.6961	-0.96	37.497	-2.49
	Out	0.6961	-0.96	36.804	-4.29
	Nov	0.6970	-0.83	35.884	-6.69
	Dez	0.6976	-0.74	34.967	-9.07
07	Jan	0.6975	-0.75	34.751	-9.63
	Fev	0.7003	-0.35	34.490	-10.31
	Mar	0.7088	0.85	33.813	-5.79
	Abr	0.7036	0.11	33.491	-5.51
	Mai	0.6965	-0.90	33.736	-4.82
	Jun	0.6963	-0.93	34.002	-4.07
	Jul	0.6969	-0.83	33.326	-5.97
	Ago	0.6978	-0.71	33.603	-5.19
	Set	0.7021	-0.11	33.829	-4.55
	Out	0.7030	0.03	33.624	-5.13
	Nov	0.7005	-0.33	33.232	-6.24
	Dez	0.6975	-0.75	33.404	-5.75
08	Jan	0.6982	-0.66	33.546	-5.35
		7	8	3	10
		Euro reference exchange rates	Deviation from euro central rate	Euro reference exchange rates	Deviation from euro central rate
		(Latvia) Lats - LVL		Slovak koruna - SKK	
		ERM II Currencies			

(1) A taxa central do euro para a coroa dinamarquesa, 7.46038 unidades de moeda nacional por euro, foi anunciada no dia 31 de Dezembro de 1998, tendo sido estabelecida entre o Banco Central Europeu e o Danmarks Nationalbank. No dia 27 de Junho de 2004, o Banco Central Europeu acordou com o Eesti Pank e o Lietuvos Bankas, as taxas centrais para a coroa estónia e a lita lituana com os valores, respectivamente, de 15.6466 e 3.4528 unidades de moeda nacional por euro, com efeitos a partir de 28 de Junho de 2004. Em 29 de Abril de 2005, o Banco Central Europeu acordou com o Latvijas Banka a taxa central para o lats letão com o valore de 0.702804 unidades de moeda nacional por euro, com efeitos a partir de 2 de Maio de 2005. Em 25 de Novembro de 2005, o Banco Central Europeu acordou com o Národná banka Slovenska a taxa central para a coroa eslovaca, com o valor de 38.4550 unidades desta moeda para 1 euro, com efeitos a partir de 28 de Novembro de 2005. Em 16 de Março de 2007, o Banco Central Europeu e o Národná banka Slovenska definiram uma nova taxa central para a coroa eslovaca, com o valor de 35.4424 unidades desta moeda para 1 euro, com efeitos a partir de 19 de Março de 2007. / The euro central rate for the danish krone, 7.46038 units of national currency per euro, was announced on 31 December 1998, having been established by the European Central Bank and the Danmarks Nationalbank.The European Central Bank and the Eesti Pank and Lietuvos Bankas announced the euro central rate for the estonian kroon 15.6466, (lithuania)and litas 3.45280, respectively, units of national currency per euro, at 27 June 2004 starting on 28 June 2004. On 29 April 2005, the European Central Bank and the Latvijas Banka defined the euro central rate for the the latvian lats (0.702804) units of national currency per euro, with effect from 2 May 2005. On 25th November 2005, the European Central Bank and the Národná banka Slovenska, defined the euro central rate for the slovak koruna 38.4550 units of national currency per euro, with effect from 28th November 2005.On 16th March 2007, the European Central Bank and the Národná banka Slovenska, have established, by common accord, the new euro central rate for the slovak koruna 35.4424 units of national currency per euro, with effect from 19th March 2007.
(2) Um sinal negativo significa que a moeda está apreciada em relação à taxa central./ A minus sign means that the currency is overvalued against the central rate.

D.1.1.1 TAXAS DE CÂMBIO DE REFERÊNCIA DO EURO (continua)[(a)(b)]
Valores médios

EURO REFERENCE EXCHANGE RATES (to be continued)[(a)(b)]
Averages

Fonte / Source: Banco de Central Europeu / European Central Bank

		União Europeia (excepto MTC II)						
		Lev da Bulgária BGN	Coroa checa CZK	Libra esterlina GBP	Forint húngaro HUF	Zloti polaco PLN	Novo Leu da Roménia[(1)] RON	Coroa sueca SEK
		1	2	3	4	5	6	7
05		1.9558	29.782	0.68380	248.05	4.0230	3.6209	9.2822
06		1.9558	28.342	0.68173	264.26	3.8959	3.5258	9.2544
07		1.9558	27.766	0.68434	251.35	3.7837	3.3353	9.2501
06	Ago	1.9558	28.194	0.67669	274.41	3.9046	3.5271	9.2098
	Set	1.9558	28.383	0.67511	274.42	3.9649	3.5274	9.2665
	Out	1.9558	28.290	0.67254	267.10	3.9014	3.5191	9.2533
	Nov	1.9558	28.029	0.67397	258.84	3.8248	3.4955	9.1008
	Dez	1.9558	27.778	0.67286	253.97	3.8125	3.4137	9.0377
07	Jan	1.9558	27.840	0.66341	253.88	3.8795	3.3922	9.0795
	Fev	1.9558	28.233	0.66800	253.30	3.8943	3.3823	9.1896
	Mar	1.9558	28.057	0.68021	249.86	3.8859	3.3692	9.2992
	Abr	1.9558	28.015	0.67934	246.00	3.8144	3.3338	9.2372
	Mai	1.9558	28.231	0.68136	248.42	3.7819	3.2836	9.2061
	Jun	1.9558	28.546	0.67562	250.29	3.8074	3.2243	9.3290
	Jul	1.9558	28.359	0.67440	246.90	3.7682	3.1345	9.1842
	Ago	1.9558	27.860	0.67766	255.20	3.8116	3.2246	9.3231
	Set	1.9558	27.573	0.68887	253.33	3.7891	3.3481	9.2835
	Out	1.9558	27.335	0.69614	251.02	3.7062	3.3537	9.1735
	Nov	1.9558	26.733	0.70896	254.50	3.6575	3.4739	9.2889
	Dez	1.9558	26.317	0.72064	253.18	3.6015	3.5351	9.4319
08	Jan	1.9558	26.050	0.74725	256.03	3.6092	3.6937	9.4314

1	2	3	4	5	6	7
(Bulgaria) Lev BGN	Czech koruna CZK	Pound sterling GBP	(Hungary) Forint HUF	(Poland) Zloty PLN	New Romanian[(1)] Leu RON	Swedish krona SEK

(1) O BCE calcula e publica taxas de câmbio de referência para a moeda da Roménia a partir de 2 de Outubro de 2000 - os dados anteriores são indicativos.Em 1 de Julho de 2005 foi introduzido o novo Leu da Roménia (RON). Conversão:1 RON = 10 000 ROL. / The ECB computes and publishes euro reference exchange rates for the Romanian currency as from 2 October 2000 - previous data are indicative. / The New romanian leu (RON) was introduced on 1st July 2005. Conversion: 1 RON = 10 000 ROL.

D.1.1.1 TAXAS DE CÂMBIO DE REFERÊNCIA DO EURO (continuação)[(a)(b)]
Valores médios

EURO REFERENCE EXCHANGE RATES (continued)[(a)(b)]
Averages

Fonte / Source: Banco Central Europeu / European Central Bank

		Europa (excepto União Europeia)						OCDE (excepto Europa)						
		Franco suiço CHF	Kuna croata[(1)] HRK	Coroa da Islândia ISK	Coroa norueguesa NOK	Rublo russo[(1)] RUB	Nova lira turca[(2)] TRY	Dólar australiano AUD	Dólar canadiano CAD	Iene japonês JPY	Won da Coreia do Sul KRW	Peso mexicano MXN	Dólar da Nova Zelândia NZD	Dólar dos Estados Unidos USD
		8	9	10	11	12	13	14	15	16	17	18	19	20
05		1.5483	7.4008	78.23	8.0092	35.1884	1.6771	1.6320	1.5087	136.85	1273.61	.	1.7660	1.2441
06		1.5729	7.3247	87.76	8.0472	34.1117	1.8090	1.6668	1.4237	146.02	1198.58	.	1.9373	1.2556
07		1.6427	7.3376	87.63	8.0165	35.0183	1.7865	1.6348	1.4678	161.25	1272.99	.	1.8627	1.3705
06	Ago	1.5775	7.2893	90.08	7.9920	34.2755	1.8802	1.6788	1.4338	148.53	1231.42	.	2.0220	1.2811
	Set	1.5841	7.3945	89.31	8.2572	34.0549	1.8870	1.6839	1.4203	148.99	1212.64	.	1.9453	1.2727
	Out	1.5898	7.3913	86.29	8.3960	33.8849	1.8654	1.6733	1.4235	149.65	1202.31	.	1.9066	1.2611
	Nov	1.5922	7.3482	89.29	8.2446	34.2602	1.8786	1.6684	1.4635	151.11	1205.01	.	1.9263	1.2881
	Dez	1.5969	7.3564	91.59	8.1575	34.7316	1.8920	1.6814	1.5212	154.82	1222.34	.	1.9094	1.3213
07	Jan	1.6155	7.3711	91.02	8.2780	34.4578	1.8536	1.6602	1.5285	156.56	1217.83	.	1.8699	1.2999
	Fev	1.6212	7.3612	88.00	8.0876	34.4060	1.8260	1.6708	1.5309	157.60	1225.25	.	1.8859	1.3074
	Mar	1.6124	7.3641	88.69	8.1340	34.5680	1.8659	1.6704	1.5472	155.24	1248.82	.	1.8952	1.3242
	Abr	1.6375	7.3967	88.36	8.1194	34.9054	1.8362	1.6336	1.5334	160.68	1257.99	.	1.8394	1.3516
	Mai	1.6506	7.3258	85.12	8.1394	34.8999	1.8029	1.6378	1.4796	163.22	1253.27	.	1.8441	1.3511
	Jun	1.6543	7.3313	84.26	8.0590	34.7739	1.7728	1.5930	1.4293	164.55	1245.39	.	1.7738	1.3419
	Jul	1.6567	7.2947	83.16	7.9380	35.0292	1.7574	1.5809	1.4417	166.76	1259.70	.	1.7446	1.3716
	Ago	1.6383	7.3161	88.46	7.9735	34.9211	1.7921	1.6442	1.4420	159.05	1273.37	.	1.8786	1.3622
	Set	1.6475	7.3134	88.59	7.8306	35.1723	1.7536	1.6445	1.4273	159.82	1291.46	.	1.9358	1.3896
	Out	1.6706	7.3284	86.30	7.6963	35.4008	1.7089	1.5837	1.3891	164.95	1301.67	.	1.8739	1.4227
	Nov	1.6485	7.3365	89.34	7.9519	35.9174	1.7498	1.6373	1.4163	162.89	1348.46	.	1.9231	1.4684
	Dez	1.6592	7.3178	90.82	8.0117	35.7927	1.7195	1.6703	1.4620	163.55	1356.79	.	1.8930	1.4570
08	Jan	1.6203	7.3155	94.50	7.9566	36.0300	1.7322	1.6694	1.4862	158.68	1387.66	16.0639	1.9054	1.4718

8	9	10	11	12	13	14	15	16	17	18	19	20
Swiss franc CHF	(Croatia) Kuna[(1)] HRK	Icelandic krona ISK	Norwegian krone NOK	Russian rouble[(1)] RUB	New turkish lira[(2)] TRY	Australian dollar AUD	Canadian dollar CAD	(Japan) Yen JPY	South Korean won KRW	Mexican peso MXN	New Zealand dollar NZD	US dollar USD
Europe (except European Union)						OECD (except Europe)						

(1) O BCE calcula e publica taxas de câmbio de referência destas moedas face ao euro a partir de 1 de Abril de 2005. Os dados anteriores são indicativos./ For these currencies the ECB computes and publishes euro reference exchange rates as from 1 Abril 2005. Previous data are indicative.
(2) Em 1 de Janeiro de 2005 foi introduzida a Nova Lira Turca (TRY). Conversão: 1 TRY = 1 000 000 TRL. / The New Turkish Lira (TRY) was introduced on 1st January 2005. Conversion: 1 TRY =1 000 000 TRL.

D.1.1.1 TAXAS DE CÂMBIO DE REFERÊNCIA DO EURO (continuação)[(a)(b)]
Valores médios

EURO REFERENCE EXCHANGE RATES (continued)[(a)(b)]
Averages

Fonte / Source: Coluna / Column (21, 23, 24,26-30) Banco Central Europeu / European Central Bank; (20, 22, 25) Banco de Portugal

		Resto do Mundo										
		Real do Brasil[(1)] BRL	Yuan renmimbi da China[(2)] CNY	Escudo de Cabo Verde CVE	Dólar de Hong Kong HKD	Rupia indonésia[(2)] IDR	Pataca de Macau MOP	Ringgit da Malásia[(2)] MYR	Peso filipino[(2)] PHP	Dólar de Singapura SGD	Baht da Tailândia[(2)] THB	Rand da África do Sul ZAR
		21	22	23	24	25	26	27	28	29	30	31
05		3.0395	10.1955	110.265	9.6768	12072.83	9.9740	4.7119	68.494	2.0702	50.068	7.9183
06		2.7317	10.0096	110.265	9.7545	11512.37	10.0432	4.6044	64.379	1.9941	47.594	8.5312
07		2.6638	10.4178	110.265	10.6912	12528.33	11.0110	4.7076	63.026	2.0636	44.214	9.6596
06	Ago	2.7628	10.2141	110.265	9.9627	11649.96	10.2646	4.7078	65.712	2.0185	48.192	8.9034
	Set	2.7568	10.0971	110.265	9.9051	11646.15	10.2023	4.6724	64.029	2.0101	47.640	9.4553
	Out	2.7091	9.9651	110.265	9.8189	11569.46	10.1091	4.6390	63.022	1.9905	47.068	9.6481
	Nov	2.7804	10.1286	110.265	10.0246	11772.03	10.3303	4.6927	64.186	2.0049	47.049	9.3616
	Dez	2.8376	10.3356	110.265	10.2704	12003.18	10.5740	4.6909	65.274	2.0354	47.224	9.3092
07	Jan	2.7797	10.1238	110.265	10.1390	11796.04	10.4431	4.5596	63.552	1.9983	45.850	9.3440
	Fev	2.7374	10.1326	110.265	10.2130	11855.46	10.5162	4.5706	63.167	2.0049	44.434	9.3797
	Mar	2.7663	10.2467	110.265	10.3464	12144.32	10.6568	4.6212	64.069	2.0186	43.320	9.7417
	Abr	2.7478	10.4400	110.265	10.5634	12290.98	10.8742	4.6449	64.421	2.0476	44.010	9.6089
	Mai	2.6803	10.3689	110.265	10.5642	11927.80	10.8811	4.5962	63.136	2.0581	44.507	9.4855
	Jun	2.5926	10.2415	110.265	10.4854	12056.30	10.8033	4.6237	61.968	2.0619	43.492	9.6198
	Jul	2.5826	10.3899	110.265	10.7248	12441.28	11.0465	4.7184	62.418	2.0789	41.870	9.5712
	Ago	2.6680	10.3162	110.265	10.6469	12765.65	10.9716	4.7457	62.862	2.0744	43.337	9.8391
	Set	2.6475	10.4533	110.265	10.8151	12927.37	11.1396	4.8249	63.911	2.1009	44.570	9.8912
	Out	2.5650	10.6741	110.265	11.0327	12945.80	11.3669	4.8005	62.894	2.0849	44.898	9.6371
	Nov	2.5960	10.8957	110.265	11.4211	13608.92	11.7751	4.9279	63.271	2.1242	46.120	9.8553
	Dez	2.6030	10.7404	110.265	11.3619	13620.45	11.7100	4.8576	60.556	2.1108	44.153	9.9626
08	Jan	2.6111	10.6568	110.265	11.4863	13839.19	11.8309	4.8090	60.079	2.1062	44.758	10.3101
		21	22	23	24	25	26	27	28	29	30	31
		Brazilian real[(1)] BRL	(China) Renminbi yuan[(2)] CNY	Cape Verde escudo CVE	Hong Kong dollar HKD	Indonesian rupiah[(2)] IDR	(Macau) Pataca MOP	Malaysan Ringgit[(2)] MYR	Philippine peso[(2)] PHP	Singapore dollar SGD	(Thailand) Baht[(2)] THB	(South Africa) Rand ZAR
		Rest of the World										

(1) O BCE calcula e publica taxas de câmbio de referênciado real do brasil face ao euro a partir de 2 de Janeiro de 2008./ the ECB computes and publishes euro reference exchangre rates, for Brasilian real, as from 2 January 2008. Previous data were calculated by the Banco de Portugal.
(2) O BCE calcula e publica taxas de câmbio de referência destas moedas face ao euro a partir de 1 de Abril de 2005. Os dados anteriores são indicativos./ For these currencies the ECB computes and publishes euro reference exchange rates as from 1 Abril 2005. Previous data are indicative.

D.1.1.2 TAXAS DE CÂMBIO DE REFERÊNCIA DO EURO (continua)
Fim de período

EURO REFERENCE EXCHANGE RATES (to be continued)
End-of-period

Fonte / Source: Banco Central Europeu / European Central Bank

		União Europeia											
		Lev da Bulgária BGN	Coroa checa CZK	Libra esterlina GBP	Coroa dinamarquesa DKK	Coroa estónia EEK	Forint húngaro HUF	Litas lituana LTL	Lats letão LVL	Zloti polaco PLN	Novo Leu da Roménia[(1)] RON	Coroa sueca SEK	Coroa eslovaca SKK
		1	2	3	4	5	6	7	8	9	10	11	12
05		1.9563	29.000	0.68530	7.4605	15.6466	252.87	3.4528	0.6962	3.8600	3.6802	9.3885	37.880
06		1.9558	27.485	0.67150	7.4560	15.6466	251.77	3.4528	0.6972	3.8310	3.3835	9.0404	34.435
07		1.9558	26.628	0.73335	7.4583	15.6466	253.73	3.4528	0.6964	3.5935	3.6077	9.4415	33.583
06	Ago	1.9558	28.214	0.67410	7.4594	15.6466	274.65	3.4528	0.6960	3.9378	3.5297	9.2667	37.650
	Set	1.9558	28.326	0.67770	7.4576	15.6466	273.00	3.4528	0.6960	3.9713	3.5362	9.2797	37.385
	Out	1.9558	28.219	0.66850	7.4538	15.6466	260.22	3.4528	0.6961	3.8731	3.5202	9.2120	36.326
	Nov	1.9558	27.972	0.67425	7.4546	15.6466	256.27	3.4528	0.6978	3.8113	3.4349	9.0661	35.530
	Dez	1.9558	27.485	0.67150	7.4560	15.6466	251.77	3.4528	0.6972	3.8310	3.3835	9.0404	34.435
07	Jan	1.9558	28.163	0.66325	7.4553	15.6466	257.22	3.4528	0.6963	3.9274	3.4049	9.0520	35.120
	Fev	1.9558	28.295	0.67365	7.4527	15.6466	254.70	3.4528	0.7061	3.9181	3.3975	9.2763	34.440
	Mar	1.9558	28.010	0.67980	7.4508	15.6466	247.80	3.4528	0.7097	3.8668	3.3547	9.3462	33.340
	Abr	1.9558	28.123	0.68270	7.4505	15.6466	247.18	3.4528	0.6978	3.7810	3.3293	9.1523	33.727
	Mai	1.9558	28.324	0.68005	7.4488	15.6466	250.25	3.4528	0.6962	3.8152	3.2716	9.2945	33.968
	Jun	1.9558	28.718	0.67400	7.4422	15.6466	246.15	3.4528	0.6963	3.7677	3.1340	9.2525	33.635
	Jul	1.9558	28.037	0.67400	7.4409	15.6466	250.45	3.4528	0.6967	3.7890	3.1590	9.1900	33.365
	Ago	1.9558	27.726	0.67795	7.4491	15.6466	253.91	3.4528	0.6980	3.8162	3.2666	9.3662	33.689
	Set	1.9558	27.532	0.69680	7.4544	15.6466	250.69	3.4528	0.7038	3.7730	3.3441	9.2147	33.877
	Out	1.9558	26.973	0.69730	7.4547	15.6466	251.41	3.4528	0.7022	3.6377	3.3360	9.2191	33.332
	Nov	1.9558	26.261	0.71455	7.4575	15.6466	253.00	3.4528	0.7005	3.6133	3.4861	9.3715	33.161
	Dez	1.9558	26.628	0.73335	7.4583	15.6466	253.73	3.4528	0.6964	3.5935	3.6077	9.4415	33.583
08	Jan	1.9558	26.070	0.74770	7.4528	15.6466	259.46	3.4528	0.6978	3.6244	3.7170	9.4725	33.775
		1	2	3	4	5	6	7	8	9	10	11	12
		(Bulgaria) Lev BGN	Czech koruna CZK	Pound sterling GBP	Danish krone DKK	Estonian krone EEK	(Hungary) Forint HUF	(Lithuania) Litas LTL	(Latvia) Lats LVL	(Poland) Zloty PLN	New Romanian[(1)] RON	Swedish krona SEK	Slovak koruna SKK
		European Union											

(1) O BCE calcula e publica taxas de câmbio de referência para a moeda da Roménia a partir de 2 de Outubro de 2000 - os dados anteriores são indicativos.Em 1 de Julho de 2005 foi introduzido o novo Leu da Roménia (RON). Conversão:1 RON = 10 000 ROL. / The ECB computes and publishes euro reference exchange rates for the Romanian currency as from 2 October 2000 - previous data are indicative. / The New romanian leu (RON) was introduced on 1st July 2005. Conversion: 1 RON = 10 000 ROL.

D.1.1.2 TAXAS DE CÂMBIO DE REFERÊNCIA DO EURO (continuação)
Fim de período

EURO REFERENCE EXCHANGE RATES (continued)
End-of-period

Fonte / Source: Banco Central Europeu / European Central Bank

		Europa (excepto União Europeia)						OCDE (excepto Europa)						
		Franco suiço CHF	Kuna croata[1] HRK	Coroa da Islândia ISK	Coroa norueguesa NOK	Rublo russo[1] RUB	Nova lira turca[2] TRY	Dólar australiano AUD	Dólar canadiano CAD	Iene japonês JPY	Won da Coreia do Sul KRW	Peso Mexicano[3] MXN	Dólar da Nova Zelândia NZD	Dólar dos Estados Unidos USD
		13	14	15	16	17	18	19	20	21	22	23	24	25
05		1.5551	7.3715	74.57	7.9850	33.9200	1.5924	1.6109	1.3725	138.90	1184.42	12.5414	1.7270	1.1797
06		1.6069	7.3504	93.13	8.2380	34.6800	1.8640	1.6691	1.5281	156.93	1224.81	14.2256	1.8725	1.3170
07		1.6547	7.3308	91.90	7.9580	35.9860	1.7170	1.6757	1.4449	164.93	1377.96	16.0510	1.9024	1.4721
06	Ago	1.5751	7.3408	88.92	8.0795	34.3360	1.8710	1.6810	1.4230	150.56	1235.37	13.9697	1.9720	1.2851
	Set	1.5881	7.3895	88.67	8.2350	33.9420	1.9112	1.6992	1.4136	149.34	1198.02	13.9311	1.9427	1.2660
	Out	1.5887	7.3631	86.37	8.3320	33.9910	1.8515	1.6509	1.4331	149.59	1196.34	13.6641	1.9072	1.2696
	Nov	1.5916	7.3615	90.15	8.1660	34.7140	1.9210	1.6753	1.5053	153.29	1226.74	14.5290	1.9330	1.3200
	Dez	1.6069	7.3504	93.13	8.2380	34.6800	1.8640	1.6691	1.5281	156.93	1224.81	14.2256	1.8725	1.3170
07	Jan	1.6214	7.3675	88.58	8.1480	34.3890	1.8405	1.6786	1.5325	157.27	1219.17	14.2964	1.8975	1.2954
	Fev	1.6136	7.3488	87.97	8.1200	34.5260	1.8715	1.6761	1.5419	156.45	1244.15	14.7470	1.8870	1.3211
	Mar	1.6247	7.4050	87.69	8.1190	34.6580	1.8455	1.6484	1.5366	157.32	1253.02	14.7079	1.8644	1.3318
	Abr	1.6458	7.3615	87.44	8.1265	35.0100	1.8540	1.6427	1.5187	162.82	1266.49	14.8679	1.8393	1.3605
	Mai	1.6477	7.3140	82.94	8.1195	34.8280	1.7775	1.6269	1.4388	163.56	1248.17	14.4582	1.8312	1.3453
	Jun	1.6553	7.3035	84.26	7.9725	34.8070	1.7740	1.5885	1.4245	166.63	1247.73	14.5689	1.7502	1.3505
	Jul	1.6519	7.3085	83.64	7.9595	35.0060	1.7498	1.5951	1.4540	163.59	1260.08	14.9602	1.7750	1.3707
	Ago	1.6451	7.3207	86.16	7.9440	35.0670	1.7817	1.6692	1.4446	159.25	1285.87	15.1310	1.9347	1.3705
	Set	1.6601	7.2773	87.87	7.7185	35.3490	1.7159	1.6073	1.4122	163.55	1297.59	15.4976	1.8737	1.4179
	Out	1.6762	7.3463	86.62	7.7910	35.6750	1.6987	1.5658	1.3768	166.49	1301.39	15.4641	1.8863	1.4447
	Nov	1.6541	7.3240	90.02	8.1140	36.0060	1.7340	1.6643	1.4695	163.43	1359.71	16.0930	1.9105	1.4761
	Dez	1.6547	7.3308	91.90	7.9580	35.9860	1.7170	1.6757	1.4449	164.93	1377.96	16.0510	1.9024	1.4721
08	Jan	1.6051	7.2284	96.78	8.0760	36.3140	1.7483	1.6682	1.4846	157.93	1404.03	16.1087	1.8960	1.4870
		13 Swiss franc CHF	14 (Croatia) kuna[1] HRK	15 Icelandic krona ISK	16 Norwegian krone NOK	17 Russian rouble[1] RUB	18 New turkish lira[2] TRY	19 Australian dollar AUD	20 Canadian dollar CAD	21 (Japan) Yen JPY	22 South Korean won KRW	23 Mexican peso[3] MXN	24 New Zealand Dollar NZD	25 US dollar USD

(1) O BCE calcula e publica taxas de câmbio de referência destas moedas face ao euro a partir de 1 de Abril de 2005. Os dados anteriores são indicativos./ For these currencies the ECB computes and publishes euro reference exchange rates as from 1 Abril 2005. Previous data are indicative.
(2) Em 1 de Janeiro de 2005 foi introduzida a Nova Lira Turca (TRY). Conversão: 1 TRY = 1 000 000 TRL. / The New Turkish Lira (TRY) was introduced on 1st January 2005. Conversion: 1 TRY =1 000 000 TRL.
(3) O BCE calcula e publica taxas de câmbio de referência para o Peso Mexicano (MXN), face ao euro a partir de 2 de Janeiro de 2008. Os dados anteriores foram calculados pelo Banco de Portugal. / The ECB computes and publishes euro references exchange rates, as from 2 Januay 2008. Previous data were calculated by the Banco de Portugal.

D.1.1.2 TAXAS DE CÂMBIO DE REFERÊNCIA DO EURO (continuação)
Fim de período

EURO REFERENCE EXCHANGE RATES (continued)
End-of-period

Fonte / Source: Coluna / Column (28, 30, 31, 33 - 37) Banco Central Europeu / European Central Bank; (27, 29, 32) Banco de Portugal

		Resto do Mundo										
		Real do Brasil[1] BRL	Yuan renmimbi da China[2] CNY	Escudo de Cabo Verde CVE	Dólar de Hong Kong HKD	Rupia indonésia[2] IDR	Pataca de Macau MOP	Ringgit da Malásia[2] MYR	Peso filipino[2] PHP	Dólar de Singapura SGD	Baht da Tailândia[2] THB	Rand da África do Sul ZAR
		26	27	28	29	30	31	32	33	34	35	36
05		2.7440	9.5204	110.265	9.1474	11596.45	9.4218	4.4584	62.719	1.9628	48.437	7.4642
06		2.8118	10.2793	110.265	10.2409	11844.44	10.5481	4.6490	64.546	2.0202	46.770	9.2124
07		2.5963	10.7524	110.265	11.4800	13826.70	11.8244	4.8682	60.724	2.1163	43.800	10.0298
06	Ago	2.7418	10.2200	110.265	9.9945	11690.55	10.2943	4.7305	65.283	2.0204	48.241	9.1438
	Set	2.7320	10.0066	110.265	9.8640	11678.85	10.1599	4.6684	63.490	2.0076	47.572	9.8277
	Out	2.7169	10.0032	110.265	9.8766	11569.23	10.1729	4.6372	63.277	1.9824	46.639	9.3900
	Nov	2.8637	10.3401	110.265	10.2667	12097.80	10.5747	4.7758	65.498	2.0352	47.399	9.5479
	Dez	2.8118	10.2793	110.265	10.2409	11844.44	10.5481	4.6490	64.546	2.0202	46.770	9.2124
07	Jan	2.7547	10.0703	110.265	10.1132	11788.14	10.4166	4.5345	63.319	1.9917	44.756	9.4166
	Fev	2.8007	10.2260	110.265	10.3197	12063.62	10.6293	4.6278	64.139	2.0186	44.900	9.5849
	Mar	2.7102	10.2951	110.265	10.4070	12152.68	10.7192	4.6047	64.200	2.0204	43.057	9.7005
	Abr	2.7673	10.4812	110.265	10.6396	12357.42	10.9588	4.6556	64.590	2.0679	44.645	9.5946
	Mai	2.6017	10.2870	110.265	10.5055	11879.00	10.8207	4.5720	62.220	2.0584	44.337	9.6110
	Jun	2.6024	10.2816	110.265	10.5569	12201.77	10.8736	4.6626	62.461	2.0664	42.615	9.5531
	Jul	2.5547	10.3795	110.265	10.7259	12644.71	11.0477	4.7351	62.093	2.0711	41.121	9.7400
	Ago	2.6801	10.3404	110.265	10.6866	12869.00	11.0072	4.7988	63.783	2.0848	44.528	9.7790
	Set	2.6125	10.6429	110.265	11.0055	12966.70	11.3357	4.8315	63.841	2.1066	45.063	9.7562
	Out	2.5271	10.7818	110.265	11.1966	13142.44	11.5325	4.8181	63.104	2.0931	45.787	9.4822
	Nov	2.6179	10.9231	110.265	11.4954	13831.06	11.8403	4.9663	63.133	2.1336	45.365	9.9560
	Dez	2.5963	10.7524	110.265	11.4800	13826.70	11.8244	4.8682	60.724	2.1163	43.800	10.0298
08	Jan	2.6241	10.6793	110.265	11.5951	13749.55	11.9430	4.8112	60.224	2.1078	46.450	11.1115
		26 Brasilian real[1] BRL	27 (China) Renmimbi yuan[2] CNY	28 Cape Verde escudo CVE	29 Hong Kong dollar HKD	30 Indonesian rupiah[2] IDR	31 (Macau) Pataca MOP	32 Malaysian ringgit MYR	33 Philippine peso[2] PHP	34 Singapore dollar SGD	35 (Thailand) Baht[2] THB	36 (South Africa) Rand ZAR

(1) O BCE calcula e publica taxas de câmbio de referência para o real de Brasil (BRL), face ao euro, a partir de 2 de Janeiro de 2008. Os dados anteriores foram calculados pelo Banco de Portugal./ The ECB computes and publishes euro reference exchange rates, for Brazilian real (BRL), as from 2 January 2008. Previous data were calculated by the Banco de Portugal.
(2) O BCE calcula e publica taxas de câmbio de referência destas moedas face ao euro a partir de 1 de Abril de 2005. Os dados anteriores são indicativos./ For these currencies the ECB computes and publishes euro reference exchange rates as from 1 Abril 2005. Previous data are indicative.

D.1.2.1 DIREITO DE SAQUE ESPECIAL - OURO
Valores médios

SPECIAL DRAWING RIGHTS - GOLD
Averages

Fonte / Source: coluna / column (1, 2) FMI / IMF; (3,4) Reuters

		1 DSE *versus* Euro [a]	2 DSE *versus* USD [a]	3 OZ Ouro *versus* EUR (London Gold Fix) [b]	4 OZ Ouro *versus* USD (London Gold Fix) [d]
05		1.18816	1.47712	358.787	444.971
06		1.17254	1.47151	480.603	604.150
07		1.11803	1.53073	507.365	696.415
06	Ago	1.16071	1.48702	493.016	632.075
	Set	1.16411	1.48160	470.639	599.168
	Out	1.16842	1.47348	464.743	586.214
	Nov	1.15655	1.48970	486.796	627.326
	Dez	1.14148	1.50788	476.406	629.543
07	Jan	1.14993	1.49471	485.373	630.759
	Fev	1.14514	1.49714	508.534	664.924
	Mar	1.13851	1.50756	494.954	655.393
	Abr	1.12511	1.51982	502.777	679.688
	Mai	1.12288	1.51754	493.942	667.585
	Jun	1.12631	1.51133	488.678	655.602
	Jul	1.11490	1.52912	485.005	665.281
	Ago	1.12277	1.52942	488.283	664.970
	Set	1.11100	1.54372	511.894	711.649
	Out	1.09537	1.55840	530.220	754.542
	Nov	1.08045	1.58645	549.911	807.280
	Dez	1.08122	1.57583	552.336	804.472
08	Jan	1.07625	1.58396	603.790	888.690

	1 SDR *versus* euro [a]	2 SDR *versus* USD [a]	3 Fine Ounce *versus* EUR (London Gold Fix) [b]	4 Fine Ounce *versus* USD (London Gold Fix) [d]

D.1.2.2 TAXAS DE CÂMBIO EFECTIVAS DO EURO
Valores médios

EURO EFFECTIVE EXCHANGE RATES
Averages

Fonte / Source: Banco Central Europeu / European Central Bank

		Taxa de câmbio efectiva do euro[1]					
		Taxa de câmbio efectiva nominal	Taxa de variação em cadeia (em percentagem)[2]	Taxa de câmbio efectiva real (IPC)	Taxa de variação em cadeia (em percentagem)[2]	Taxa de câmbio efectiva real (deflator do PIB)	Taxa de variação em cadeia (em percentagem)[2]
		1	2	3	4	5	6
05		103.30	-1.01	104.19	-0.88	102.38	-1.12
06		103.62	0.32	104.50	0.31	102.35	-0.02
07		107.66	3.90	108.31	3.64	.	.
4T06		104.57	0.06	105.35	-0.02	103.16	0.04
1T07		105.46	0.85	106.14	0.75	103.98	0.79
2T07		107.11	1.56	107.74	1.50	105.50	1.46
3T07		107.60	0.45	108.19	0.42	105.92	0.40
4T07		110.47	2.67	111.13	2.72	.	.
06	Jul	104.52	0.32	105.50	0.41	.	.
	Ago	104.59	0.07	105.45	-0.05	.	.
	Set	104.41	-0.18	105.17	-0.26	.	.
	Out	103.86	-0.53	104.70	-0.45	.	.
	Nov	104.46	0.58	105.24	0.52	.	.
	Dez	105.53	1.02	106.10	0.82	.	.
07	Jan	104.87	-0.62	105.64	-0.43	.	.
	Fev	105.40	0.50	106.06	0.39	.	.
	Mar	106.11	0.67	106.71	0.61	.	.
	Abr	107.13	0.96	107.86	1.07	.	.
	Mai	107.28	0.15	107.91	0.05	.	.
	Jun	106.91	-0.34	107.43	-0.44	.	.
	Jul	107.57	0.61	108.13	0.65	.	.
	Ago	107.10	-0.44	107.66	-0.44	.	.
	Set	108.19	1.02	108.78	1.04	.	.
	Out	109.41	1.12	109.98	1.10	.	.
	Nov	110.96	1.42	111.59	1.46	.	.
	Dez	111.20	0.22	111.85	0.24	.	.

	1 Nominal effective exchange rate	2 Chain rate of change (in percentage)[2]	3 Real effective exchange rate(CPI)	4 Chain rate of change (in percentage)[2]	5 Real effective exchange rate (GDP deflator)	6 Chain rate of change (in percentage)[2]
	Euro effective exchange rate[1]					

(1)Valores referentes ao conjunto de 24 parceiros comerciais. Para mais informações consultar www.ecb.int. / Figures referring to the 24 trading partner group. Further information is available on www.ecb.int.
(2)Taxa de variação face ao período imediatamente anterior. / Rate of change relative to the previous period.

D.1.2.3 ÍNDICES CAMBIAIS EFECTIVOS PARA PORTUGAL
Valores médios

EFFECTIVE EXCHANGE RATE INDICES FOR PORTUGAL
Averages

Fonte / Source: Banco de Portugal

		Índice cambial efectivo para Portugal[a]					
		Índice cambial efectivo nominal para Portugal	Taxa de variação em cadeia (em percentagem)[1]	Índice cambial efectivo real mensal para Portugal(IPC)[1]	Taxa de variação em cadeia (em percentagem)[1]	Índice cambial efectivo real trimestral para Portugal (deflator do PIB)[1]	Taxa de variação em cadeia (em percentagem)[1]
		1	2	3	4	5	6
05		100.76	-0.18	105.77	-0.39	105.97	0.34
06		100.92	0.16	106.64	0.82	106.86[2]	0.84
07		101.77	0.84	107.73[2]	1.02	.	.
4T06		101.11	0.01	106.98	0.11	107.95[2]	0.80
1T07		101.28	0.17	107.19	0.19	107.67[2]	-0.26
2T07		101.66	0.37	108.02	0.78	108.18[2]	0.47
3T07		101.75	0.10	107.72	-0.28	108.29[2]	0.10
4T07		102.38	0.61	107.97[2]	0.24	.	.
06	Ago	101.08	-0.05	106.55	-0.39	.	.
	Set	101.08	0.00	107.09	0.51	.	.
	Out	100.97	-0.11	106.92	-0.16	.	.
	Nov	101.08	0.11	106.98	0.06	.	.
	Dez	101.28	0.20	107.05	0.07	.	.
07	Jan	101.15	-0.13	107.11	0.06	.	.
	Fev	101.26	0.11	106.79	-0.30	.	.
	Mar	101.44	0.18	107.66	0.81	.	.
	Abr	101.64	0.20	108.11	0.42	.	.
	Mai	101.70	0.06	108.10	-0.01	.	.
	Jun	101.63	-0.07	107.86	-0.22	.	.
	Jul	101.74	0.11	108.07	0.19	.	.
	Ago	101.64	-0.10	107.35	-0.67	.	.
	Set	101.88	0.24	107.74	0.36	.	.
	Out	102.14	0.26	107.95	0.19	.	.
	Nov	102.45	0.30	108.07	0.11	.	.
	Dez	102.54	0.09	107.90[2]	-0.16	.	.
08	Jan	102.75	0.20	.	.	.	.
		1	2	3	4	5	6
		Nominal effective exchange rate index for Portugal	Chain rate of change (in percentage)[1]	Monthly real effective exchange rate index for Portugal (CPI)[*]	Chain rate of change (in percentage)[1]	Quarterly real effective exchange rate index for Portugal (GDP deflator)[1]	Chain rate of change (in percentage)[1]
		Effective exchange rate index for Portugal[a]					

(1)Taxa de variação face ao período imediatamente anterior. / Rate of change relative to the previous period.
(2) Valor baseado parcialmente em estimativas. / Figure partially based on estimations.
(*)Valores revistos. / Revised figures.

D.1.2.4 TAXA DE CÂMBIO EFECTIVA DO EURO - ÍNDICE CAMBIAL EFECTIVO PARA PORTUGAL - DSE - OURO
Fim de período

EURO EFFECTIVE EXCHANGE RATE - EFFECTIVE EXCHANGE RATE INDEX FOR PORTUGAL - SDR - GOLD
End-of-period

Fonte / Source: coluna / column (1) Banco Central Europeu/ European Central Bank;
(2) Banco de Portugal; (3, 4) FMI / IMF; (5-6) Reuters

		Taxa de câmbio efectiva nominal do euro[1]	Índice cambial efectivo nominal para Portugal [a]	DSE *versus* Euro [b]	DSE *versus* USD [b]	OZ Ouro *versus* EUR (London Gold Fix) [c]	OZ Ouro *versus* USD (London Gold Fix) [d]
		1	2	3	4	5	6
05		100.98	100.41	1.21155	1.42927	433.314	513.000
06		105.50	101.30	1.14229	1.50440	482.761	635.700
07		112.09	102.77	1.07346	1.58025	568.661	836.500
06	Ago	104.82	101.13	1.15829	1.48852	484.988	622.625
	Set	104.27	101.09	1.16617	1.47637	473.991	600.500
	Out	103.75	100.94	1.16575	1.48004	473.470	602.325
	Nov	105.49	101.29	1.14222	1.50773	486.132	642.550
	Dez	105.50	101.30	1.14229	1.50440	482.761	635.700
07	Jan	104.92	101.16	1.15034	1.49015	500.211	648.125
	Fev	106.01	101.42	1.13899	1.50472	508.036	670.600
	Mar	106.44	101.51	1.13394	1.51019	497.471	662.625
	Abr	107.62	101.76	1.12031	1.52418	497.267	677.500
	Mai	107.10	101.68	1.12455	1.51286	489.235	657.850
	Jun	107.05	101.66	1.12223	1.51557	481.504	649.500
	Jul	107.36	101.68	1.11711	1.53122	486.170	666.125
	Ago	107.41	101.71	1.11830	1.53263	490.700	670.000
	Set	109.35	102.14	1.09786	1.55665	521.647	740.375
	Out	109.99	102.27	1.08804	1.57188	544.175	786.250
	Nov	111.48	102.57	1.07728	1.59018	534.435	789.125
	Dez	112.09	102.77	1.07346	1.58025	568.661	836.500
08	Jan	.	102.84	1.07281	1.59527	621.049	923.500
		1	2	3	4	5	6
		Euro nominal effective exchange rate[1]	Nominal effective exchange rate index for Portugal [a]	SDR *versus* euro [b]	SDR *versus* USD [b]	Fine Ounce *versus* EUR (London Gold Fix) [c]	Fine Ounce *versus* USD (London Gold Fix) [d]

(1) Valores referentes ao conjunto de 24 parceiros comerciais. Para mais informações consultar www.ecb.int. / Figures referring to the 24 trading partner group. Further information is available on www.ecb.int.

D.1.3 TAXAS DE CÂMBIO DO EURO EM RELAÇÃO A OUTRAS MOEDAS (continua)[a]

Valores de referência - Fim de período

EURO EXCHANGE RATES AGAINST OTHER CURRENCIES (to be continued)[a]

Reference figures - End-of-period

Fonte / Source: Reuters e Banco de Portugal

		Europa				África			
		Rublo bielorusso BYR	Dinar sérvio RSD[b]	Libra de Gibraltar GIB	Hryvnia da Ucrânia UAH	Kuanza de Angola AOA[c]	Pula de Botsuana BWP	Franco congolês CDF[d]	Dinar argelino DZD
		1	2	3	4	5	6	7	8
05		2541.07	85.5129	0.68530	5.9557	95.8524	6.4606	519.0680	86.0886
06		2821.01	79.0000	0.67150	6.6522	105.5124	7.9313	711.1800	93.6519
07		3169.43	78.8000	0.73335	7.4341	110.2090	8.9056	809.2870	99.4551
06	Ago	2752.36	84.7145	0.67410	6.4608	103.1215	7.7416	600.1420	94.0141
	Set	2711.77	82.7325	0.67770	6.3876	101.9686	8.1154	591.2220	91.2968
	Out	2719.48	79.9200	0.66850	6.3956	102.2178	7.9350	682.4100	93.6063
	Nov	2826.12	78.6501	0.67425	6.6710	105.6050	8.0982	712.8000	93.5220
	Dez	2821.01	79.0000	0.67150	6.6522	105.5124	7.9313	711.1800	93.6519
07	Jan	2776.69	79.0000	0.66325	6.5482	103.9858	8.0963	686.5620	92.6613
	Fev	2833.76	79.9900	0.67365	6.6725	105.7769	8.2724	746.4220	94.8959
	Mar	2856.05	80.8577	0.67980	6.7103	106.7096	8.3708	755.1310	95.2097
	Abr	2918.42	80.7500	0.68270	6.8181	107.2230	8.3543	755.0780	96.4771
	Mai	2885.81	81.2061	0.68005	6.7716	100.7330	8.3069	750.0050	94.7293
	Jun	2898.17	79.0254	0.67400	6.7660	100.8160	8.3752	752.9040	94.2987
	Jul	2941.52	79.7700	0.67400	6.8569	102.2930	8.5163	767.5920	95.0368
	Ago	2945.20	79.9650	0.67795	6.8943	102.2255	8.5737	767.4800	93.7682
	Set	3047.07	78.8606	0.69680	7.1249	106.0900	8.6038	794.0240	95.8571
	Out	3110.44	77.3800	0.69730	7.3058	108.0145	8.5133	809.0320	95.9958
	Nov	3181.00	88.7000	0.71455	7.4794	110.5980	8.7863	821.4500	98.6551
	Dez	3169.43	78.8000	0.73335	7.4341	110.2090	8.9056	809.2870	99.4551
08	Jan	3198.54	82.8259	0.74770	7.5272	110.9605	9.3610	817.8500	99.0119

	1	2	3	4	5	6	7	8
	Belorusian rouble BYR	(Servia) Dinar RSD[b]	Gibraltar pound GIB	(Ukraniane) Hryvnia UAH	(Angola) Kuanza AOA[c]	(Botswana) Pula BWP	Congolese franc CDF[d]	Algerian dinar DZD
	Europa				África			

D.1.3 TAXAS DE CÂMBIO DO EURO EM RELAÇÃO A OUTRAS MOEDAS (continuação)[a]

Valores de referência - Fim de período

EURO EXCHANGE RATES AGAINST OTHER CURRENCIES (continued)[a]

Reference figures - End-of-period

Fonte / Source: Reuters e Banco de Portugal

		África									
		Libra egípcia EGP	Birr etíope ETB	Cedi do Gana GHS[e]	Franco guineense GNF	Xelim queniano KES	Dólar liberiano LRD	Dinar líbio LYD	Dirham marroquino MAD	Ariary malgache MGA[f]	Ouguiya mauritana MRO
		9	10	11	12	13	14	15	16	17	18
05		6.7700	10.2912	10735.2700	5078.61	85.4693	76.6805	1.58664	10.9097	2548.15	333.265
06		7.5217	11.5874	12147.0700	7317.25	91.6632	85.6050	1.67885	11.1354	2655.07	356.907
07		8.1072	13.5433	1.4243	6313.84	93.5520	95.6865	1.79339	11.4042	2624.75	371.771
06	Ago	7.3771	11.2355	11894.8900	7087.33	93.2983	83.5315	1.62501	11.0729	2736.62	348.648
	Set	7.2664	11.0714	11685.1800	7032.63	91.9116	82.2900	1.63979	11.0537	2697.85	348.150
	Out	7.2812	11.1060	11734.9100	7053.90	91.1573	82.5240	1.66286	11.0189	2678.86	344.062
	Nov	7.5497	11.5498	12162.0800	7333.92	92.4000	85.8000	1.70775	11.1309	2706.00	359.040
	Dez	7.5217	11.5874	12147.0700	7317.25	91.6632	85.6050	1.67885	11.1354	2655.07	356.907
07	Jan	7.3799	11.4612	11998.6400	7772.40	91.1314	84.2010	1.66783	11.0841	2651.68	351.053
	Fev	7.5237	11.7378	12279.6200	7926.60	91.7900	85.8715	1.70092	11.1550	2639.56	358.018
	Mar	7.5863	11.8361	12335.8800	7990.80	91.4281	86.5670	1.70018	11.1302	2593.68	360.918
	Abr	7.7344	12.1155	12612.4300	4972.63	92.5820	88.4325	1.72185	11.1752	2502.64	368.696
	Mai	7.6574	12.1051	12478.3600	4642.63	90.0678	87.4445	1.70315	11.1886	2485.44	349.778
	Jun	7.6877	12.2540	12515.5400	4659.23	90.2134	87.7825	1.71527	11.1811	2493.02	354.398
	Jul	7.7530	12.4460	1.2748	4783.74	92.3166	89.0955	1.72605	11.2182	2519.35	335.959
	Ago	7.7495	12.4446	1.2890	5503.93	91.6179	89.0825	1.72477	11.2787	2522.41	353.589
	Set	7.9225	12.8887	1.3449	5877.20	95.1411	92.1635	1.77422	11.2688	2597.59	356.035
	Out	7.9675	13.1323	1.3905	6098.37	96.6504	93.9055	1.78601	11.3308	2596.13	359.550
	Nov	8.1702	13.4177	1.4547	6293.79	94.9870	95.9465	1.79553	11.4069	2612.70	377.882
	Dez	8.1072	13.5433	1.4243	6313.84	93.5520	95.6865	1.79339	11.4042	2624.75	371.771
08	Jan	8.2566	13.7994	1.4405	6380.72	107.0640	96.6550	1.80410	11.3998	2640.91	374.724

	9	10	11	12	13	14	15	16	17	18
	Egyptian pound EGP	Ethiopian birr ETB	Ghana Cedi GHS[e]	Guinean Franc GNF	Kenyan shilling KES	Liberian dollar LRD	Libyan dinar LYD	Morrocan dirham MAD	Malagasy Ariary MGA[f]	Mauritanian ouguiya MRO
	Africa									

D.1.3 TAXAS DE CÂMBIO DO EURO EM RELAÇÃO A OUTRAS MOEDAS (continuação)[a]

Valores de referência - Fim de período

EURO EXCHANGE RATES AGAINST OTHER CURRENCIES (continued)[a]

Reference figures - End-of-period

Fonte / Source: coluna / column (19,21, 23-26, 29, 30) Reuters e Banco de Portugal;(22, 28) Natexis Banques Populaires;(27) Banco Central de S. Tomé e Príncipe

		Africa											
		Rupia mauriciana MUR	Kwacha do Malawi MWK	Metical de Moçambique MZN[g]	Dólar namibiano NAD	Naira da Nigéria NGN	Libra sudanesa SDG[h]	Leone da Serra Leoa SLL	Xelim somaliano SOS	Dobra de S.Tomé e Principe STD	Lilangeni da Suazilândia SZL	Dinar tunisino TND	Xelim tanzaniano TZS
		19	20	21	22	23	24	25	26	27	28	29	30
05		35.9219	148.0524	28024.40	7.4642	153.5969	271.9860	2778.19	2005.49	14109.87	7.4642	1.6082	1356.655
06		43.7903	183.9191	34.47	9.2124	168.9711	279.2440	3101.54	1817.46	17222.30	9.2124	1.7078	1665.347
07		41.5132	206.5658	34.83	10.0298	174.0022	3.0216	4408.94	2052.11	20947.87	10.0298	1.8030	1713.524
06	Ago	41.8300	176.2772	33.40	9.1438	164.3643	272.4800	3026.41	1763.80	16175.39	9.1438	1.6954	1702.758
	Set	41.6514	175.0264	33.07	9.8277	162.0480	268.4300	2981.43	1737.59	16067.92	9.8277	1.6819	1588.830
	Out	41.7698	174.8812	33.21	9.3900	162.3818	269.1930	2989.91	1742.53	16458.83	9.3900	1.6802	1642.862
	Nov	43.6260	183.1764	34.60	9.5479	168.8280	279.8800	3108.60	1811.70	17118.63	9.5479	1.7106	1692.240
	Dez	43.7903	183.9191	34.47	9.2124	168.9711	279.2440	3101.54	1817.46	17222.30	9.2124	1.7078	1665.347
07	Jan	43.0721	182.3016	34.04	9.4166	165.8112	2.6031	3050.67	1774.70	16987.30	9.4166	1.6993	1673.657
	Fev	43.2660	184.4388	34.85	9.5849	169.2329	2.6548	3111.19	1792.73	17583.81	9.5849	1.7260	1655.338
	Mar	43.2835	186.4120	35.27	9.7005	170.2040	2.6708	3136.39	1807.25	17752.01	9.7005	1.7319	1650.100
	Abr	43.3319	191.5992	35.92	9.5946	173.3277	2.7279	3203.98	1844.84	18341.80	9.5946	1.7526	1735.998
	Mai	42.1752	189.1761	35.42	9.6110	171.5258	2.6988	3168.18	1825.57	18111.20	9.6110	1.7536	1684.316
	Jun	42.6758	190.3395	35.19	9.5531	171.6486	2.7080	3180.43	1831.28	18178.28	9.5531	1.7521	1680.022
	Jul	42.3546	192.6519	35.42	9.7400	173.8733	2.7485	4043.57	1898.42	18442.66	9.7400	1.7526	1747.643
	Ago	42.8967	191.7535	35.55	9.7790	172.8612	2.7498	4086.25	1873.47	18394.43	9.7790	1.7554	1747.388
	Set	43.2460	199.3567	36.60	9.7562	177.1666	2.8432	4204.07	1935.43	19488.15	9.7562	1.7689	1741.890
	Out	43.5577	201.5357	37.24	9.4822	174.8087	2.9405	4283.54	1972.02	19814.32	9.4822	1.7854	1673.685
	Nov	43.6188	207.6873	36.46	9.9560	175.2131	2.9596	4406.16	2066.54	20806.36	9.9560	1.8028	1720.395
	Dez	41.5132	206.5658	34.83	10.0298	174.0022	3.0216	4408.94	2052.11	20947.87	10.0298	1.8030	1713.524
08	Jan	41.9334	208.1800	36.00	11.1115	175.0199	3.0268	4426.97	2078.83	21534.43	11.1115	1.8038	1732.355
		19	20	21	22	23	24	25	26	27	28	29	30
		Mauritian rupee MUR	Malawian kwacha MWK	(Mozambique) Metical MZN[g]	Namibian dollar NAD	Nigerian naira NGN	Sudanese Pound SDG[h]	(Sierra Leone) Leone SLL	Somali shilling SOS	(S.Tomé and Principe) Dobra STD	Swaziland lilangeni SZL	Tunisian dinar TND	Tanzanian shilling TZS
		Africa											

D.1.3 TAXAS DE CÂMBIO DO EURO EM RELAÇÃO A OUTRAS MOEDAS (continuação)[a]

Valores de referência - Fim de período

EURO REFERENCE EXCHANGE RATES (continued)[a]

Reference figures - End-of-period

Fonte / Source: coluna / column (31, 34-37, 39, 41, 42) Reuters e Banco de Portugal ;(32,33, 38, 40) Natexis Banques Populaires

		África					América						
		Xelim ugandês UGX	Franco CFA BEAC XAF[i]	Franco CFA BCEAO XOF[i]	Kwacha zambiano ZMK	Dólar do Zimbabué ZWD[k]	Florim das Antilhas Holandesas ANG	Peso argentino ARS	Dólar das Bermudas BMD	Boliviano da Bolívia BOB	Dólar das Bahamas BSD	Peso chileno CLP	Peso colombiano COP
		31	32	33	34	35	36	37	38	39	40	41	42
05		2145.87	655.957	655.957	4069.97	99787.9560	2.1117	3.5763	1.1797	9.4376	1.1797	604.065	2697.41
06		2292.24	655.957	655.957	5831.02	329.2500	2.3574	4.0474	1.3170	10.5294	1.3170	700.973	2949.75
07		2499.63	655.957	655.957	5645.50	44163.0000	2.6351	4.6386	1.4721	11.1585	1.4721	733.032	2970.70
06	Ago	2383.86	655.957	655.957	5050.44	321.2800	2.3003	3.9767	1.2851	10.2744	1.2851	691.320	3081.41
	Set	2355.39	655.957	655.957	5481.78	316.5000	2.2661	3.9288	1.2660	10.1217	1.2660	680.538	3030.96
	Out	2310.67	655.957	655.957	4884.79	317.4000	2.2726	3.9298	1.2696	10.1505	1.2696	666.603	2928.33
	Nov	2385.90	655.957	655.957	5280.00	330.0000	2.3628	4.0607	1.3200	10.5534	1.3200	696.102	3044.58
	Dez	2292.24	655.957	655.957	5831.02	329.2500	2.3574	4.0474	1.3170	10.5294	1.3170	700.973	2949.75
07	Jan	2288.32	655.957	655.957	5554.03	323.8500	2.3188	4.0238	1.2954	10.3567	1.2954	704.989	2919.77
	Fev	2298.71	655.957	655.957	5581.65	330.2800	2.3648	4.1007	1.3211	10.5622	1.3211	713.460	2951.93
	Mar	2329.98	655.957	655.957	5633.51	332.9500	2.3839	4.1303	1.3318	10.6477	1.3318	718.972	2934.32
	Abr	2348.22	655.957	655.957	5632.47	340.1300	2.4353	4.2042	1.3605	10.8772	1.3605	714.875	2860.25
	Mai	2266.83	655.957	655.957	5340.84	336.3300	2.4081	4.1455	1.3453	10.7557	1.3453	707.022	2560.04
	Jun	2145.94	655.957	655.957	5084.63	337.6300	2.4174	4.1726	1.3505	10.6487	1.3505	711.308	2640.30
	Jul	2275.36	655.957	655.957	5359.44	342.6800	2.4536	4.2766	1.3707	10.7326	1.3707	714.272	2674.65
	Ago	2429.21	655.957	655.957	5557.38	342.6300	2.4532	4.3305	1.3705	10.6351	1.3705	717.251	2960.62
	Set	2481.33	655.957	655.957	5529.81	42537.0000	2.5380	4.4661	1.4179	10.8465	1.4179	724.901	2871.39
	Out	2513.63	655.957	655.957	5468.19	43341.0000	2.5860	4.5501	1.4447	11.0375	1.4447	711.876	2873.44
	Nov	2561.03	655.957	655.957	5601.80	44283.0000	2.6422	4.6485	1.4761	11.2774	1.4761	746.685	3022.09
	Dez	2499.63	655.957	655.957	5645.50	44163.0000	2.6351	4.6386	1.4721	11.1585	1.4721	733.032	2970.70
08	Jan	2566.56	655.957	655.957	5643.17	44610.0000	2.6617	4.6885	1.4870	11.2269	1.4870	692.124	2881.95
		31	32	33	34	35	36	37	38	39	40	41	42
		Ugand schilling UGX	CFA franc BEAC XAF[i]	CFA franc BCEAO XOF[i]	Zambian kwacha ZMK	Zimbabwe dollar ZWD[k]	Netherlands Antillean guilder ANG	Argentine peso ARS	Bermuda dollar BMD	(Bolivia) Boliviano BOB	Bahamian Dollar BSD	Chilean peso CLP	Colombian peso COP
		Africa					America						

D.1.3 TAXAS DE CÂMBIO DO EURO EM RELAÇÃO A OUTRAS MOEDAS (continuação)[a]

Valores de referência - Fim de período

EURO REFERENCE EXCHANGE RATES (continued)[a]

Reference figures - End-of-period

Fonte / Source: coluna / column (43-52) Reuters, Banco de Portugal; (53) Natexis Banques Populaires

		América									
		Colon costa-riquenho CRC	Peso cubano CUP[l]	Peso dominicano DOP	Quetzal guatemalteco GTQ	Dólar da guiana GYD	Dólar da Jamaica JMD	Lempira das Honduras HNL	Gourde do Haiti HTG	Cordoba oro da Nicarágua NIO	Balboa do Panamá PAB
		43	44	45	46	47	48	49	50	51	52
05		585.898	1.0945	39.9623	8.9421	224.143	75.8105	22.2904	49.7244	19.4061	1.1797
06		683.523	1.2205	43.8232	10.0355	250.230	87.8933	24.8847	49.0912	23.5743	1.3170
07		731.045	1.3620	48.8737	11.2321	300.603	104.2799	28.1613	53.5476	28.0141	1.4721
06	Ago	666.723	1.1861	42.1513	9.7732	244.169	84.7716	24.2820	49.3478	22.1037	1.2851
	Set	660.105	1.1765	42.5060	9.6241	240.540	83.1857	23.9211	48.2346	22.3829	1.2660
	Out	656.383	1.1778	42.6586	9.6071	241.224	83.8412	23.9891	48.7526	22.5862	1.2696
	Nov	682.077	1.2184	44.0220	10.0716	250.800	87.8889	24.9414	50.6880	23.4300	1.3200
	Dez	683.523	1.2205	43.8232	10.0355	250.230	87.8933	24.8847	49.0912	23.5743	1.3170
07	Jan	673.608	1.2007	43.5902	9.9875	260.945	87.1383	24.4766	49.7434	23.3172	1.2954
	Fev	686.906	1.2250	43.7284	10.1857	266.122	88.8010	24.9622	49.7394	23.8723	1.3211
	Mar	692.103	1.2356	43.0837	10.2349	269.616	89.8799	25.1644	48.8105	24.1589	1.3318
	Abr	707.392	1.2589	44.2843	10.4078	275.426	91.9528	25.7066	49.1821	24.8019	1.3605
	Mai	697.605	1.2428	43.4532	10.2848	272.349	91.4030	25.4194	48.2963	24.5921	1.3453
	Jun	701.517	1.2476	44.6340	10.4056	276.110	92.1547	25.5420	47.3013	24.8087	1.3505
	Jul	711.256	1.2658	44.8904	10.5133	279.205	93.7867	26.2215	47.4948	25.5361	1.3707
	Ago	711.906	1.2597	45.5691	10.5049	278.821	94.8078	25.8956	48.0018	25.3817	1.3705
	Set	734.756	1.3104	47.3579	10.9887	289.890	99.2849	27.1528	50.3709	26.6991	1.4179
	Out	749.835	1.3332	48.6864	11.0881	295.008	102.3967	27.2976	51.6841	27.0014	1.4447
	Nov	735.910	1.3638	49.5232	11.3143	301.789	104.8658	27.8909	53.9146	27.6916	1.4761
	Dez	731.045	1.3620	48.8737	11.2321	300.603	104.2799	28.1613	53.5476	28.0141	1.4721
08	Jan	735.916	1.3711	50.5580	11.5391	301.779	105.7145	28.4463	55.1305	28.5950	1.4870
		43	44	45	46	47	48	49	50	51	52
		Costa Rican colon CRC	Cuban peso CUP[l]	Dominican peso DOP	Guatemalan quetzal GTQ	Guyanese dollar GYD	Jamaican dollar JMD	(Honduras) Lempira HNL	(Haiti) Gourde HTG	(Nicaragua) Cordoba oro NIO	(Panama) Balboa PAB
		America									

D.1.3 TAXAS DE CÂMBIO DO EURO EM RELAÇÃO A OUTRAS MOEDAS (continuação)[a]

Valores de referência - Fim de período

EURO REFERENCE EXCHANGE RATES (continued)[a]

Reference figures - End-of-period

Fonte / Source: Reuters e Banco de Portugal

		América							Ásia		
		Novo Sol do Perú PEN	Guarani do Paraguai PYG	Dólar do Suriname SRC[m]	Colon salvadorenho SVC	Dólar de Trindade e Tobago TTD	Peso uruguaio UYU	Bolivar Forte Venezuela VEF[n]	Dirham dos Emir. A. Unidos AED	Afeghani do Afeganistão AFN[o]	Dinar do Barém BHD
		53	54	55	56	57	58	59	60	61	62
05		4.0493	7196.17	3.1900	10.3247	7.4054	27.9589	2533.1700	4.3331	57.9823	0.44474
06		4.2091	6808.89	3.5700	11.5264	8.3366	32.1348	2827.9900	4.8371	64.7701	0.49652
07		4.4134	6992.48	3.9900	12.8838	9.2190	31.7238	3160.6000	5.4073	72.8395	0.55397
06	Ago	4.1579	6939.54	3.4800	11.2472	8.0351	30.7139	2759.5000	4.7201	63.1755	0.48446
	Set	4.1120	6804.75	3.4300	11.0800	7.9502	30.1625	2718.4800	4.6498	62.2492	0.47728
	Out	4.0805	6805.06	3.4400	11.1115	8.0874	30.1847	2726.2100	4.6632	62.4262	0.47865
	Nov	4.2538	7137.90	3.5800	11.5526	8.3556	32.0430	2834.4400	4.8478	64.9176	0.49762
	Dez	4.2091	6808.89	3.5700	11.5264	8.3366	32.1348	2827.9900	4.8371	64.7701	0.49652
07	Jan	4.1427	6800.85	3.5100	11.3373	8.1999	31.4135	2781.6100	4.7578	63.6948	0.48835
	Fev	4.2143	6836.69	3.5800	11.5623	8.3097	32.0367	2836.8000	4.8522	65.0378	0.49804
	Mar	4.2385	6765.54	3.6100	11.6559	8.3770	31.8633	2859.7700	4.8903	65.2848	0.50211
	Abr	4.3135	6979.37	3.6900	11.9071	8.5575	32.5840	2921.4000	4.9969	66.9094	0.51292
	Mai	4.2713	6793.77	3.6500	11.7741	8.4350	32.2199	2888.7600	4.9403	66.1619	0.50718
	Jun	4.2777	6948.32	3.6600	11.8196	8.5487	32.1419	2899.9300	4.9602	66.9848	0.50912
	Jul	4.3348	7011.13	3.7100	11.9964	8.6217	32.4171	2943.3000	5.0342	67.8771	0.51675
	Ago	4.3342	7003.26	3.7100	11.9946	8.5999	32.3438	2942.8700	5.0335	67.8809	0.51668
	Set	4.3756	7153.31	3.8400	12.4095	8.9264	32.8244	3044.6600	5.2055	70.3704	0.53439
	Out	4.3327	6977.90	3.9200	12.6440	9.0583	31.4945	3102.2000	5.3050	71.9461	0.54444
	Nov	4.4268	6981.95	4.0000	12.9188	9.2551	32.4004	3169.6300	5.3962	73.5245	0.55355
	Dez	4.4134	6992.48	3.9900	12.8838	9.2190	31.7238	3160.6000	5.4073	72.8395	0.55397
08	Jan	4.3606	6974.03	4.0300	13.0142	9.3123	31.1527	3.1930	5.4589	73.3091	0.55883
		53	54	55	56	57	58	59	60	61	62
		(Peru) New Sol PEN	(Paraguay) Guarani PYG	Suriname Dollar SRC[m]	Salvadorian colon SVD	Trinidad and Tobago dollar TTD	Uruguayan Peso UYU	(Venezuela) Bolivar Fuerte VEF[n]	UEA Dirham AED	(Afghanistan) Afeghani AFN[o]	Bahraini Dinar BHD
		America							Asia		

D.1.3 TAXAS DE CÂMBIO DO EURO EM RELAÇÃO A OUTRAS MOEDAS (continuação)[a]
Valores de referência - Fim de período

EURO REFERENCE EXCHANGE RATES (continued)[a]
Reference figures - End-of-period

Fonte / Source: Reuters e Banco de Portugal

		Ásia									
		Novo shekel de Israel	Rupia indiana	Dinar iraquiano	Rial iraniano	Dinar jordano	Won norte-coreano	Dinar kwoeitiano	Rupia do Sri-Lanka	Libra libanesa	Kyat de Mianmar
		ILS	INR	IQD[p]	IRR	JOD	KPW	KWD	LKR	LBP	MMK
		63	64	65	66	67	68	69	70	71	72
05		5.4337	53.0924	1734.16000	10721.11	0.83576	2.5953	0.34451	120.4592	1778.40	7.5737
06		5.5525	58.0995	1745.03000	11968.90	0.93375	2.8933	0.38076	141.5117	1991.30	8.4551
07		5.6897	58.0302	1788.60000	13378.44	1.04298	3.2340	0.40224	159.9510	2225.82	9.4509
06	Ago	5.5929	59.6800	1898.09000	11678.99	0.91049	2.8232	0.37166	131.3244	1937.93	8.2503
	Set	5.4486	57.9701	1864.82000	11505.41	0.89671	2.7813	0.36611	131.3602	1914.83	8.1277
	Out	5.4263	57.0304	1866.31000	11538.12	0.89951	2.7892	0.36716	137.1485	1920.27	8.1508
	Nov	5.6034	58.9248	1894.20000	11996.16	0.93522	2.8999	0.38157	142.6920	1989.90	8.4744
	Dez	5.5525	58.0995	1745.03000	11968.90	0.93375	2.8933	0.38076	141.5117	1991.30	8.4551
07	Jan	5.5171	57.1012	1673.66000	11772.60	0.91766	2.8458	0.37459	140.6545	1958.64	8.3165
	Fev	5.5724	58.2473	1692.33000	12006.16	0.93587	2.9023	0.38200	143.7225	1996.84	8.4815
	Mar	5.5376	57.4272	1695.38000	12103.40	0.94425	2.9258	0.38537	144.7001	2013.02	8.5502
	Abr	5.4815	55.8417	1727.84000	12364.22	0.96459	2.9889	0.39339	150.4713	2057.08	8.7344
	Mai	5.4579	54.3165	1695.08000	12226.09	0.95328	2.9555	0.38792	149.1534	2034.77	8.6368
	Jun	5.7430	54.8168	1689.48000	12273.34	0.95696	2.9669	0.38909	150.4254	2035.88	8.6702
	Jul	5.9255	55.1570	1703.78000	12456.92	0.97114	3.0113	0.38662	153.2168	2066.33	8.7999
	Ago	5.6358	55.7108	1696.68000	12455.10	0.97086	3.0108	0.38602	154.9008	2073.57	8.7986
	Set	5.6971	56.2339	1753.94000	12885.88	1.00458	3.1150	0.39666	160.8466	2143.86	9.1029
	Out	5.7210	56.6467	1782.62000	13129.43	1.02314	3.1738	0.40025	160.2895	2177.89	9.2750
	Nov	5.6564	58.3502	1809.77000	13414.80	1.04552	3.2428	0.40543	163.0721	2225.22	9.4766
	Dez	5.6897	58.0302	1788.60000	13378.44	1.04298	3.2340	0.40224	159.9510	2225.82	9.4509
08	Jan	5.3770	58.5432	1808.04000	13513.86	1.05428	3.2668	0.40606	160.3581	2248.34	9.5837
		63	64	65	66	67	68	69	70	71	72
		(Israel) New Shekel	Indian rupee	Iraqui dinar	Iranian rial	Jordanian dinar	North Korean won	Kwaiti dinar	Sri lankan rupee	Lebanese Pound	(Myanmar) Kyat
		ILS	INR	IQD[p]	IRR	JOD	KPW	KWD	LKR	LBP	MMK
		Asia									

D.1.3 TAXAS DE CÂMBIO DO EURO EM RELAÇÃO A OUTRAS MOEDAS (continuação)[a]
Valores de referência - Fim de período

EURO REFERENCE EXCHANGE RATES (continued)[a]
Reference figures - End-of-period

Fonte / Source: Reuters e Banco de Portugal

		Ásia						
		Rial do Oman	Rupia paquistanesa	Rial do Qatar	Rial da Arábia Saudita	Libra síria	Novo dólar de Taiwan	Rial do Iémen
		OMR	PKR	QAR	SAR	SYP	TWD	YER
		73	74	75	76	77	78	79
05		0.45417	70.4930	4.2947	4.4242	57.3039	38.7225	229.9350
06		0.50704	80.3897	4.7947	4.9392	63.9733	42.9276	259.1200
07		0.56671	91.0126	5.3595	5.5213	71.5073	47.7674	292.5800
06	Ago	0.49474	77.5879	4.6781	4.8194	62.4237	42.2862	252.8430
	Set	0.48739	76.6880	4.6086	4.7478	61.4960	41.9014	249.0860
	Out	0.48879	76.8806	4.6224	4.7614	61.6708	42.2269	249.7940
	Nov	0.50819	80.5596	4.8059	4.9505	64.1190	42.7680	259.7100
	Dez	0.50704	80.3897	4.7947	4.9392	63.9733	42.9276	259.1200
07	Jan	0.49871	78.5790	4.7160	4.8586	62.9241	42.6536	254.8700
	Fev	0.50860	80.1610	4.8085	4.9545	64.1724	43.5276	259.9260
	Mar	0.51259	81.1865	4.8472	4.9946	64.6922	44.0693	262.0320
	Abr	0.52374	82.6164	4.9525	5.1028	66.0863	45.3257	270.6030
	Mai	0.51793	81.7270	4.8958	5.0455	65.3479	44.4420	267.0560
	Jun	0.51994	81.6647	4.9155	5.0653	65.6005	44.2154	268.0470
	Jul	0.52766	82.9274	4.9888	5.1411	66.5818	44.9713	271.4670
	Ago	0.52766	83.1894	4.9890	5.1403	66.5720	45.2251	272.3870
	Set	0.54491	86.0665	5.1599	5.3052	68.8745	46.2732	281.6660
	Out	0.55615	87.7655	5.2551	5.4075	70.1763	46.8083	287.1340
	Nov	0.56719	90.3226	5.3641	5.4765	71.7016	47.6219	293.1530
	Dez	0.56671	91.0126	5.3595	5.5213	71.5073	47.7674	292.5800
08	Jan	0.57236	93.2349	5.4106	5.5752	72.2310	47.8294	295.3930
		73	74	75	76	77	78	79
		Omani rial	Pakistani rupee	Qatari Riyal	Saudi riyal	Syrian pound	New Taiwan dollar	Yemen rial
		OMR	PKR	QAR	SAR	SYP	TWD	YER
		Asia						

D.2 Actividade nos mercados de câmbios e de produtos derivados

D.2 Foreign exchange and derivatives market activity

D.2.1 TRANSACÇÕES NO MERCADO DE CÂMBIOS [a]
Global - Valores diários médios [b]

FOREIGN EXCHANGE MARKET TURNOVER [a]
Global - Daily average [b]

Fonte / Source: Banco de Portugal

10^6 dólares

		Spot			Derivados cambiais - OTC[c]									Derivados cambiais - Bolsa[f]
					Outright forwards		Foreign exchange swaps		Currency swaps[d]		Opções		Total[e]	
		Empresas financeiras	Clientes não financeiros	Total	Empresas financeiras	Clientes não financeiros	Empresas financeiras	Clientes não financeiros	Empresas financeiras	Clientes não financeiros	Empresas financeiras	Clientes não financeiros		
		1	2	3=1+2	4	5	6	7	8	9	10	11	12	13
94	Jan	935	128	1063	37	14	363	0	0	0	0	0	414	.
	Abr	1017	151	1168	58	26	371	2	0	0	0	0	457	.
	Jul	1014	170	1184	48	36	667	13	0	0	0	0	764	.
	Out	1149	214	1363	73	56	565	6	2	0	0	0	702	.
95	Jan	1171	207	1378	30	101	887	17	0	0	0	0	1035	.
	Abr	1078	301	1379	37	89	851	26	3	0	8	3	1017	0
	Out	1079	417	1496	37	71	1054	19	1	0	13	7	1202	0
96	Abr	1033	432	1465	76	108	1046	20	0	0	20	2	1272	0
	Out	1295	395	1690	211	108	1214	26	1	0	32	6	1598	0
97	Abr	1606	351	1957	105	118	1273	31	11	2	7	1	1548	0
	Out	1314	385	1699	73	173	2515	35	1	0	6	6	2809	0
98	Abr	1276	558	1834	122	214	2112	116	0	1	18	19	2602	2
	Out	1730	541	2271	175	271	3256	81	0	0	14	2	3799	1
99	Abr	979	172	1151	71	184	682	11	0	0	2	1	951	1
	Out	864	190	1054	111	135	866	14	0	0	2	2	1130	0
00	Abr	642	283	925	94	91	845	23	0	0	31	28	1112	0
	Out	626	224	850	59	76	443	18	22	0	61	27	706	0
01	Abr	653	264	917	62	42	594	94	0	0	8	4	804	2
02	Abr	705	309	1014	43	23	312	126	6	0	37	35	582	3
03	Abr	919	209	1128	65	29	588	15	2	0	44	19	762	1
04	Abr	907	126	1033	44	31	793	33	15	0	6	6	928	3
05	Abr	947	206	1153	62	75	848	12	5	0	102	6	1110	57

	1	2	3=1+2	4	5	6	7	8	9	10	11	12	13
	Financial institutions	Non-financial customers	Total	Financial institutions	Non-financial customers	Financial institutions	Non-financial customers	Financial institutions	Non-financial customers	Financial institutions	Non-financial customers	Total[e]	Exchange-traded currency derivatives[f]
	Spot			Outright forwards		Foreign exchange swaps		Currency swaps[d]		Options			
				OTC Foreign exchange derivatives[c]									

D.2.2 TRANSACÇÕES NO MERCADO DE CÂMBIOS [a]
Euro contra outras moedas - Valores diários médios [b]

FOREIGN EXCHANGE MARKET TURNOVER [a]
Euro against other currencies - Daily average [b]

Fonte / Source: Banco de Portugal

10^6 dólares

		Spot			Derivados cambiais - OTC[c]									Derivados cambiais - Bolsa[f]
					Outright forwards		Foreign exchange swaps		Currency swaps[d]		Opções		Total[e]	
		Empresas Financeiras	Clientes não financeiros	Total	Empresas financeiras	Clientes não financeiros	Empresas financeiras	Clientes não financeiros	Empresas financeiras	Clientes não financeiros	Empresas financeiras	Clientes não financeiros		
		1	2	3=1+2	4	5	6	7	8	9	10	11	12	13
99	Abr	762	164	926	64	147	520	10	0	0	2	1	744	0
	Out	768	184	952	108	132	704	13	0	0	2	1	960	0
00	Abr	561	278	839	91	90	663	22	0	0	31	27	924	0
	Out	519	219	738	56	73	378	18	11	0	61	27	624	0
01	Abr	514	245	759	52	37	518	94	0	0	5	2	708	2
02	Abr	549	301	850	28	22	263	124	6	0	35	33	511	2
03	Abr	696	193	889	31	29	457	15	2	0	13	8	556	1
04	Abr	809	124	933	37	30	711	26	15	0	6	6	831	2
05	Abr	896	204	1100	39	72	605	11	5	0	77	6	815	4

	1	2	3=1+2	4	5	6	7	8	9	10	11	12	13
	Financial institutions	Non-financial customers	Total	Financial institutions	Non-financial customers	Financial institutions	Non-financial customers	Financial institutions	Non-financial customers	Financial institutions	Non-financial customers	Total[e]	Exchange-traded currency derivatives[f]
	Spot			Outright forwards		Foreign exchange swaps		Currency swaps[d]		Options			
				OTC Foreign exchange derivatives[c]									

D.2.3 TRANSACÇÕES NO MERCADO DE CÂMBIOS [a]

Euro contra o dólar dos EUA - Valores diários médios [b]

FOREIGN EXCHANGE MARKET TURNOVER [a]

Euro against US dollar - Daily average [b]

Fonte / Source: Banco de Portugal

10^6 dólares

		Spot			Derivados cambiais - OTC[c]									Derivados cambiais - Bolsa[f]
					Outright forwards		Foreign exchange swaps		Currency swaps[d]		Opções			
		Empresas financeiras	Clientes não financeiros	Total	Empresas financeiras	Clientes não financeiros	Empresas financeiras	Clientes não financeiros	Empresas financeiras	Clientes não financeiros	Empresas financeiras	Clientes não financeiros	Total[e]	
		1	2	3=1+2	4	5	6	7	8	9	10	11	12	13
99	Abr	628	76	704	43	70	497	0	0	0	1	1	612	0
	Out	543	109	652	74	91	692	4	0	0	3	1	865	0
00	Abr	352	181	533	61	55	648	1	0	0	30	27	822	0
	Out	361	153	514	49	67	374	11	11	0	62	27	601	0
01	Abr	273	141	414	30	29	491	56	0	0	0	2	608	2
02	Abr	336	213	548	24	18	216	116	0	0	34	33	441	2
03	Abr	488	96	584	26	23	391	15	0	0	1	1	457	1
04	Abr	664	63	727	30	25	390	13	15	0	6	6	485	1
05	Abr	721	124	845	28	59	389	11	0	0	21	6	513	3

	1	2	3=1+2	4	5	6	7	8	9	10	11	12	13
	Financial institutions	Non-financial customers	Total	Financial institutions	Non-financial customers	Financial institutions	Non-financial customers	Financial institutions	Non-financial customers	Financial institutions	Non-financial customers	Total[e]	Exchange-traded currency derivatives[f]
	Spot			Outright forwards		Foreign exchange swaps		Currency swaps[d]		Options			
				OTC Foreign exchange derivatives[c]									

D.2.4 TRANSACÇÕES NO MERCADO DE CÂMBIOS [a]

Euro contra a libra esterlina - Valores diários médios [b]

FOREIGN EXCHANGE MARKET TURNOVER [a]

Euro against pound sterling - Daily average [b]

Fonte / Source: Banco de Portugal

10^6 dólares

		Spot			Derivados cambiais - OTC[c]									Derivados cambiais - Bolsa[f]
					Outright forwards		Foreign exchange swaps		Currency swaps[d]		Opções			
		Empresas financeiras	Clientes não financeiros	Total	Empresas financeiras	Clientes não financeiros	Empresas financeiras	Clientes não financeiros	Empresas financeiras	Clientes não financeiros	Empresas financeiras	Clientes não financeiros	Total[e]	
		1	2	3=1+2	4	5	6	7	8	9	10	11	12	13
99	Abr	83	54	137	18	67	14	7	0	0	0	0	106	0
	Out	72	36	108	21	17	8	7	0	0	0	0	53	0
00	Abr	79	40	119	17	16	9	17	0	0	1	0	60	0
	Out	56	24	80	1	2	4	5	0	0	0	0	12	0
01	Abr	60	51	111	2	3	16	34	0	0	0	0	55	0
02	Abr	40	25	65	2	3	44	4	4	0	0	0	57	0
03	Abr	62	18	80	3	3	43	0	0	0	3	3	55	0
04	Abr	54	11	65	2	3	194	4	0	0	0	0	203	0
05	Abr	54	27	80	8	9	135	0	0	0	2	0	154	1

	1	2	3=1+2	4	5	6	7	8	9	10	11	12	13
	Financial institutions	Non-financial customers	Total	Financial institutions	Non-financial customers	Financial institutions	Non-financial customers	Financial institutions	Non-financial customers	Financial enterprises	Non-financial customers	Total[e]	Exchange-traded currency derivatives[f]
	Spot			Outright forwards		Foreign exchange swaps		Currency swaps[d]		Options			
				OTC Foreign exchange derivatives[c]									

D.2.5 POSIÇÕES EM ABERTO DE DERIVADOS CAMBIAIS [a]
Global - Fim de período

AMOUNTS OUTSTANDING OF FOREIGN EXCHANGE DERIVATIVES [a]
Global - End-of-period

Fonte / Source: Banco de Portugal

10^6 dólares

		Derivados cambiais - OTC[b]									Derivados cambiais - Bolsa[e]
		Outright forwards		Foreign exchange swaps		Currency swaps[c]		Opções		Total[d]	
		Empresas financeiras	Clientes não financeiros	Empresas financeiras	Clientes não financeiros	Empresas financeiras	Clientes não financeiros	Empresas financeiras	Clientes não financeiros		
		1	2	3	4	5	6	7	8	9	10
95	Mar	.	.	.	.	2331	1264	1463	1888	26955	0
	Set	2499	3029	11161	298	2415	1439	1163	861	22865	0
96	Mar	5566	2864	10972	254	2374	1133	893	1182	25238	0
	Set	2714	3029	13345	357	3021	2226	1649	636	26977	0
97	Mar	2382	2913	10730	620	2647	783	1598	237	21910	0
	Set	3195	2557	11699	805	4138	1267	616	465	24742	0
98	Mar	2797	3794	10703	1264	3045	2004	1073	656	25336	0
	Set	4522	5867	12021	1201	3060	1255	1013	241	29180	0
99	Mar	2007	5738	5510	1648	2046	966	1146	488	19549	1
	Set	2241	4347	5489	1996	2918	2155	803	80	20029	0
00	Mar	1893	4769	5555	1140	4012	1672	1149	764	20954	0
	Set	1914	3436	6717	799	4416	1371	785	271	19709	6
01	Mar	1399	3406	7408	1416	4109	1387	331	105	19561	19
02	Mar	3242	2224	8237	2258	4926	1210	452	161	22710	7
03	Mar	2969	2102	14067	170	2910	1362	622	485	24687	52
04	Mar	4436	2918	21415	134	6396	1870	1284	620	39073	13
05	Mar	5692	3677	17325	835	3176	1565	2239	552	35088	509

	1	2	3	4	5	6	7	8	9	10
	Financial institutions	Non-financial customers	Financial institutions	Non-financial customers	Financial institutions	Non-financial customers	Financial institutions	Non-financial customers	Total[d]	Exchange-traded currency derivatives[e]
	Outright forwards		Foreign exchange swaps		Currency swaps[c]		Options			
	OTC Foreign exchange derivatives[b]									

D.2.6 POSIÇÕES EM ABERTO DE DERIVADOS CAMBIAIS [a]
Euro contra outras moedas - Fim de período

AMOUNTS OUTSTANDING OF FOREIGN EXCHANGE DERIVATIVES [a]
Euro against other currencies - End-of-period

Fonte / Source: Banco de Portugal

10^6 dólares

		Derivados cambiais - OTC[b]									Derivados cambiais - Bolsa[e]
		Outright forwards		Foreign exchange swaps		Currency swaps[c]		Opções		Total[d]	
		Empresas financeiras	Clientes não financeiros	Empresas financeiras	Clientes não financeiros	Empresas financeiras	Clientes não financeiros	Empresas financeiras	Clientes não financeiros		
		1	2	3	4	5	6	7	8	9	10
99	Mar	1982	5464	4843	1575	1994	965	959	484	18266	1
	Set	2169	4181	4696	1944	2873	2155	681	80	18779	0
00	Mar	1797	4596	4842	1047	3847	1672	1114	764	19679	0
	Set	1842	3355	5921	777	4260	1371	758	243	18527	6
01	Mar	1362	3355	6243	1368	4079	1382	318	84	18191	19
02	Mar	1726	2187	7199	2253	4242	1210	307	81	19205	7
03	Mar	2229	2092	12550	146	2153	1362	612	485	21629	2
04	Mar	3863	2905	19763	117	6364	1870	866	621	36369	12
05	Mar	4852	3651	15866	821	3122	1565	1587	545	32036	42

	1	2	3	4	5	6	7	8	9	10
	Financial institutions	Non-financial customers	Financial institutions	Non-financial customers	Financial institutions	Non-financial customers	Financial institutions	Non-financial customers	Total[d]	Exchange-traded currency derivatives[e]
	Outright forwards		Foreign exchange swaps		Currency swaps[c]		Options			
	OTC Foreign exchange derivatives[b]									

D.2.7 POSIÇÕES EM ABERTO DE DERIVADOS CAMBIAIS [a]

Euro contra o dólar dos EUA - Fim de período

AMOUNTS OUTSTANDING OF FOREIGN EXCHANGE DERIVATIVES [a]

Euro against US dollar - End-of-period

Fonte / Source: Banco de Portugal

10^6 dólares

		Derivados cambiais - OTC[b]									Derivados cambiais - Bolsa[e]
		Outright forwards		Foreign exchange swaps		Currency swaps[c]		Opções		Total[d]	
		Empresas financeiras	Clientes não financeiros	Empresas financeiras	Clientes não financeiros	Empresas financeiras	Clientes não financeiros	Empresas financeiras	Clientes não financeiros		
		1	2	3	4	5	6	7	8	9	10
99	Mar	1477	2292	4293	1014	1658	891	422	272	12319	1
	Set	1744	2464	3758	910	2681	1071	343	53	13024	0
00	Mar	1217	2651	4201	575	3751	735	844	709	14683	0
	Set	1090	1673	4856	546	3727	507	706	217	13322	5
01	Mar	834	1735	4432	962	3583	553	164	72	12335	18
02	Mar	1366	1188	5050	1856	3345	94	216	46	13161	6
03	Mar	1794	1039	8154	46	1511	4	459	446	13454	0
04	Mar	3447	1799	11750	24	4894	566	696	531	23707	11
05	Mar	4224	2763	10566	723	1447	407	977	539	21660	36

	1	2	3	4	5	6	7	8	9	10
	Financial institutions	Non-financial customers	Financial institutions	Non-financial customers	Financial institutions	Non-financial customers	Financial institutions	Non-financial customers	Total[d]	Exchange-traded currency derivatives[e]
	Outright forwards		Foreign exchange swaps		Currency swaps[c]		Options			
	OTC Foreign exchange derivatives[b]									

D.2.8 POSIÇÕES EM ABERTO DE DERIVADOS CAMBIAIS [a]

Euro contra a libra esterlina - Fim de período

AMOUNTS OUTSTANDING OF FOREIGN EXCHANGE DERIVATIVES [a]

Euro against pound sterling - End-of-period

Fonte / Source: Banco de Portugal

10^6 dólares

		Derivados cambiais - OTC[b]									Derivados cambiais - Bolsa[e]
		Outright forwards		Foreign exchange swaps		Currency swaps[c]		Opções		Total[d]	
		Empresas financeiras	Clientes não financeiros	Empresas financeiras	Clientes não financeiros	Empresas financeiras	Clientes não financeiros	Empresas financeiras	Clientes não financeiros		
		1	2	3	4	5	6	7	8	9	10
99	Mar	397	887	468	72	24	19	300	67	2234	0
	Set	321	479	674	548	27	16	212	21	2298	0
00	Mar	357	547	244	338	24	15	188	38	1751	0
	Set	372	481	589	147	455	13	15	20	2092	0
01	Mar	268	244	1497	277	442	12	1	6	2747	1
02	Mar	109	115	1713	129	444	17	12	17	2556	1
03	Mar	215	129	2885	2	77	0	113	0	3422	2
04	Mar	190	201	4475	1	418	11	5	7	5308	1
05	Mar	362	248	3004	0	583	11	7	6	4223	1

	1	2	3	4	5	6	7	8	9	10
	Financial institutions	Non-financial customers	Financial institutions	Non-financial customers	Financial institutions	Non-financial customers	Financial institutions	Non-financial customers	Total[d]	Exchange-traded currency derivatives[e]
	Outright forwards		Foreign exchange swaps		Currency swaps[c]		Options			
	OTC Foreign exchange derivatives[b]									

D.2.9 TRANSACÇÕES DE DERIVADOS SOBRE TAXAS DE JURO DE UMA SÓ MOEDA [a]

Global - Valores diários médios [b]

SINGLE CURRENCY INTEREST RATE DERIVATIVES TURNOVER [a]

Global - Daily average[b]

Fonte / Source: Banco de Portugal

10^6 dólares

		Derivados sobre taxas de juro de uma só moeda - OTC[c]							Derivados sobre taxas de juro - Bolsa				
		Forward rate agreements		Swaps		Opções		Total[d]	Futuros		Opções		Total
		Empresas financeiras	Clientes não financeiros	Empresas financeiras	Clientes não financeiros	Empresas financeiras	Clientes não financeiros		Bolsa nacional[e]	Bolsas estrangeiras	Bolsa nacional[e]	Bolsas estrangeiras	
		1	2	3	4	5	6	7	8	9	10	11	12=8+9+10+11
95	Abr	53	2	6	0	0	0	61	0	2	0	1	3
	Out	117	5	30	1	0	0	153	0	12	0	5	17
96	Abr	259	1	31	0	0	0	291	0	5	0	1	6
	Out	380	4	51	13	0	0	448	314	80	0	1	395
97	Abr	1331	0	170	0	0	0	1501	560	189	0	2	751
	Out	893	8	243	2	3	0	1149	348	311	0	0	659
98	Abr	798	3	157	0	37	3	998	334	885	0	1	1220
	Out	1052	2	187	19	0	0	1260	484	441	0	0	925
99	Abr	344	1	182	4	2	0	533	68	563	0	0	631
	Out	309	37	235	42	3	1	627	0	727	0	0	727
00	Abr	221	4	151	5	0	0	381	0	1157	0	0	1157
	Out	28	4	135	5	0	0	172	0	574	0	0	574
01	Abr	38	0	277	11	2	0	328	0	410	0	23	433
02	Abr	22	0	348	36	5	0	411	0	456	0	2879	3335
03	Abr	40	0	452	109	9	1	611	0	1146	0	144	1290
04	Abr	29	0	719	34	45	89	916	0	580	0	1406	1986
05	Abr	2	1	959	14	111	6	1093	0	1011	0	495	1506
		1	2	3	4	5	6	7	8	9	10	11	12=8+9+10+11
		Financial institutions	Non-financial customers	Financial institutions	Non-financial customers	Financial institutions	Non-financial customers	Total[d]	Portuguese exchange[e]	Foreign exchanges	Portuguese exchange[e]	Foreign exchanges	Total
		Forward rate agreements		Swaps		Options			Futures		Options		
		OTC single currency interest rate derivatives[c]							Exchange-traded interest rate derivatives				

D.2.10 TRANSACÇÕES DE DERIVADOS SOBRE TAXAS DE JURO DE UMA SÓ MOEDA [a]

Euro - Valores diários médios[b]

SINGLE CURRENCY INTEREST RATE DERIVATIVES TURNOVER[a]

Euro - Daily average [b]

Fonte / Source: Banco de Portugal

10^6dólares

		Derivados sobre taxas de juro de uma só moeda - OTC[c]							Derivados sobre taxas de juro - Bolsa				
		Forward rate agreements		Swaps		Opções		Total[d]	Futuros		Opções		Total
		Empresas financeiras	Clientes não financeiros	Empresas financeiras	Clientes não financeiros	Empresas financeiras	Clientes não financeiros		Bolsa nacional[e]	Bolsas estrangeiras	Bolsa nacional[e]	Bolsas estrangeiras	
		1	2	3	4	5	6	7	8	9	10	11	12=8+9+10+11
99	Abr	226	1	115	3	2	0	347	68	358	0	0	426
	Out	303	32	205	26	3	1	570	0	541	0	0	541
00	Abr	203	4	144	5	0	0	356	0	401	0	0	401
	Out	24	4	122	5	0	0	155	0	116	0	0	116
01	Abr	15	0	273	11	2	0	301	0	249	0	23	272
02	Abr	22	0	310	35	0	0	367	0	324	0	247	571
03	Abr	38	0	425	104	9	1	577	0	1067	0	144	1211
04	Abr	29	0	674	35	34	83	855	0	487	0	665	1152
05	Abr	2	2	947	14	24	6	993	0	702	0	165	867
		1	2	3	4	5	6	7	8	9	10	11	12=8+9+10+11
		Financial institutions	Non-financial customers	Financial institutions	Non-financial customers	Financial institutions	Non-financial customers	Total[d]	Portuguese exchange[e]	Foreign exchanges	Portuguese exchange[e]	Foreign exchanges	Total
		Forward rate agreements		Swaps		Options			Futures		Options		
		OTC single currency interest rate derivatives[c]							Exchange-traded interest rate derivatives				

D.2.11 POSIÇÕES EM ABERTO DE DERIVADOS SOBRE TAXAS DE JURO DE UMA SÓ MOEDA [a]

AMOUNTS OUTSTANDING OF SINGLE CURRENCY INTEREST RATE DERIVATIVES [a]

Global - Fim de período

Global - End-of-period

Fonte / Source: Banco de Portugal

10^6 dólares

		Derivados sobre taxas de juro de uma só moeda - OTC[b]							Derivados sobre taxas de juro - Bolsa				
		Forward rate agreements		Swaps		Opções		Total[c]	Futuros		Opções		Total
		Empresas financeiras	Clientes não financeiros	Empresas financeiras	Clientes não financeiros	Empresas financeiras	Clientes não financeiros		Bolsa nacional[d]	Bolsas estrangeiras	Bolsa nacional[d]	Bolsas estrangeiras	
		1	2	3	4	5	6	7	8	9	10	11	12=8+9+10+11
95	Mar	2604	103	4584	261	0	0	7552	0	11	0	0	11
	Set	7427	164	7031	916	0	430	15968	0	7	0	10	17
96	Mar	17562	147	9355	938	203	283	28488	0	4	0	0	4
	Set	23985	61	12722	1560	200	277	38805	706	233	0	23	962
97	Mar	63102	271	18503	969	566	442	83853	3259	1388	0	7	4654
	Set	80634	595	32534	1275	957	707	117103	1673	2042	0	0	3715
98	Mar	83634	1077	42889	1884	2611	829	133178	2470	7845	0	0	10315
	Set	59033	9387	55286	2119	3188	1633	130838	7669	9788	0	120	17577
99	Mar	58647	7802	58475	3949	1412	289	130574	844	9254	0	0	10098
	Set	44954	1516	74839	4106	2281	1230	129402	252	5977	0	0	6229
00	Mar	24210	5578	76879	3679	1585	1071	113297	0	4766	0	0	4766
	Set	14499	405	70421	2909	937	850	91268	0	11180	0	0	11180
01	Mar	6433	821	68490	3683	507	860	82283	0	9771	0	12167	21938
02	Mar	697	236	88988	6242	6493	1371	104027	0	12446	0	30735	43181
03	Mar	838	600	113792	10364	3367	2413	131376	0	21576	0	26362	47938
04	Mar	1279	17	156732	13119	20703	8177	200027	0	17372	0	15301	32673
05	Mar	1446	14	201891	17639	22382	6896	250296	0	20271	0	16846	37117

	1	2	3	4	5	6	7	8	9	10	11	12=8+9+10+11
	Financial institutions	Non-financial customers	Financial institutions	Non-financial customers	Financial institutions	Non-financial customers	Total[c]	Portuguese exchange[d]	Foreign exchanges	Portuguese exchange[d]	Foreign exchanges	Total
	Forward rate agreements		Swaps		Options			Futures		Options		
	OTC single currency interest rate derivatives[b]							Exchange-traded interest rate derivatives				

D.2.12 POSIÇÕES EM ABERTO DE DERIVADOS SOBRE TAXAS DE JURO DE UMA SÓ MOEDA [a]

AMOUNTS OUTSTANDING OF SINGLE CURRENCY INTEREST RATE DERIVATIVES [a]

Euro - Fim de período

Euro - End-of-period

Fonte / Source: Banco de Portugal

10^6 dólares

		Derivados sobre taxas de uma só moeda - OTC[b]							Derivados sobre taxas de juro - Bolsa				
		Forward rate agreements		Swaps		Opções		Total[c]	Futuros		Opções		Total
		Empresas financeiras	Clientes não financeiros	Empresas financeiras	Clientes não financeiros	Empresas financeiras	Clientes não financeiros		Bolsa nacional[d]	Bolsas estrangeiras	Bolsa nacional[d]	Bolsas estrangeiras	
		1	2	3	4	5	6	7	8	9	10	11	12=8+9+10+11
99	Mar	42489	6188	44764	3260	1024	289	98014	844	5213	0	0	6057
	Set	29092	1515	56895	2494	2131	1163	93746	252	3702	0	0	3954
00	Mar	9469	5577	57572	3109	1518	1004	78524	0	785	0	0	785
	Set	6213	405	53229	2093	870	783	64820	0	8100	0	0	8100
01	Mar	5732	37	52874	3449	441	793	64795	0	6743	0	1510	8253
02	Mar	556	236	73450	5568	4479	1304	85593	0	10160	0	960	11120
03	Mar	838	600	99016	9755	2960	2313	115485	0	20994	0	1612	22606
04	Mar	1199	17	144991	12148	17397	7904	183656	0	15141	0	7318	22459
05	Mar	808	14	190484	16850	19759	6784	234727	0	16526	0	12445	28971

	1	2	3	4	5	6	7	8	9	10	11	12=8+9+10+11
	Financial institutions	Non-financial customers	Financial institutions	Non-financial customers	Financial institutions	Non-financial customers	Total[c]	Portuguese exchange[d]	Foreign exchanges	Portuguese exchange[d]	Foreign exchanges	Total
	Forward rate agreements		Swaps		Options			Futures		Options		
	OTC single currency interest rate derivatives[b]							Exchange-traded interest rate derivatives				

E. Estatísticas das Finanças Públicas

E. Public Finance Statistics

E.1 Financiamento das Administrações Públicas

E.1 General Government financing

E.1.1 FINANCIAMENTO DAS ADMINISTRAÇÕES PÚBLICAS(*) (1) (continua)

Fluxos acumulados desde o início do ano

GENERAL GOVERNMENT FINANCING(*)(1) (to be continued)

Cumulative flows since the beginning of the year

Fonte / Source: Banco de Portugal

10^6 euros

		Crédito líquido de residentes(2)							
		Instituições financeiras monetárias (IFM)		Outros sectores					Total
				Empréstimos e depósitos(3) (4)		Títulos de curto prazo	Títulos de médio e longo prazos	Total	
		Total	dos quais: Títulos	Total	dos quais: Certificados de Aforro				
		1	2	3	4	5	6	7=3+5+6	8=1+7
03		1 032	-644	-169	-182	602	-422	11	1 043
04		765	-43	-384	-412	78	-1 559	-1 865	-1 101
05		-137	266	-8	-130	-839	-247	-1 094	-1 231
06	Jul	417	272	998	255	-168	426	1 256	1 674
	Ago	-1 108	585	1 211	364	-198	241	1 254	146
	Set	-73	256	1 206	405	-346	53	913	840
	Out	-264	445	1 207	417	-424	211	994	729
	Nov	523	106	1 152	413	-532	217	837	1 360
	Dez	-144	560	1 214	446	-451	-5	758	613
07	Jan	1 320	296	94	79	-131	113	75	1 395
	Fev	2 057	388	-10	83	-197	-82	-289	1 769
	Mar	1 884	214	82	79	317	-752	-353	1 531
	Abr	1 675	365	96	59	518	-943	-330	1 345
	Mai	1 033	255	131	37	275	-732	-325	708
	Jun	911	216	101	15	419	-1 160	-639	272
	Jul	1 469	283	174	20	345	-706	-186	1 283
	Ago	132	-543	267	49	341	-747	-138	-7
	Set	-119	-683	390	69	213	-701	-98	-218
	Out	224	-593	489	91	135	-935	-310	-86
	Nov	-23	-862	345	109	-99	-533	-288	-311
	Dez	-805	-880	389	127	-325	-980	-916	-1 720

	1	2	3	4	5	6	7=3+5+6	8=1+7
	Total	Securities of which:	Total	Saving certificates of which:	Short-term securities	Medium- and long-term securities	Total	Total
	Monetary financial institutions (MFI)		Loans and deposits(3)(4)		Other sectors			
	Residents net credit(2)							

E.1.1 FINANCIAMENTO DAS ADMINISTRAÇÕES PÚBLICAS(*)(1) (continuação)

Fluxos acumulados desde o início do ano

GENERAL GOVERNMENT FINANCING(*)(1) (continued)

Cumulative flows since the beginning of the year

Fonte / Source: Banco de Portugal

10^6 euros

		Crédito líquido de não residentes(2)						Total
		Empréstimos e depósitos		Títulos			Total	
		Total	dos quais: Responsabilidades líquidas do Tesouro face ao exterior	Títulos de curto prazo	Títulos de médio e longo prazos	Total		
		9	10	11	12	13=11+12	14=9+13	15=8+14
03		-133	281	2 679	617	3 295	3 162	4 205
04		445	-244	4 926	286	5 212	5 657	4 557
05		-711	-15	2 985	7 998	10 983	10 272	9 040
06	Jul	533	-23	-2 859	4 508	1 649	2 182	3 856
	Ago	180	94	-2 076	5 077	3 001	3 181	3 327
	Set	-438	31	-3 489	6 953	3 464	3 026	3 866
	Out	-1 144	-76	-3 065	6 820	3 755	2 612	3 341
	Nov	161	155	-3 799	6 761	2 962	3 123	4 483
	Dez	160	255	-3 326	6 907	3 581	3 741	4 354
07	Jan	-1 104	-281	-582	151	-431	-1 535	-139
	Fev	-1 060	-277	390	-1 960	-1 569	-2 629	-861
	Mar	701	-283	-290	-1 680	-1 970	-1 269	262
	Abr	1 825	-286	244	-2 726	-2 482	-657	688
	Mai	-333	-207	-81	84	3	-330	378
	Jun	-1 346	-263	681	1 039	1 720	374	646
	Jul	-1 010	-277	-42	1 937	1 896	886	2 168
	Ago	868	-266	679	-462	217	1 085	1 079
	Set	1 071	-25	148	472	619	1 690	1 472
	Out	-430	-281	1 051	1 665	2 716	2 286	2 200
	Nov	841	86	747	1 515	2 262	3 102	2 792
	Dez	1 488	-121	1 185	2 046	3 231	4 719	2 999

	9	10	11	12	13=11+12	14=9+13	15=8+14
	Total	Treasury net foreign liabilities of which:	Short-term securities	Medium- and long-term securities	Total	Total	Total
	Loans and deposits		Securities				
	Non-residents net credit(2)						

(*) Este quadro é obtido por soma simples dos Quadros E.1.2, E.1.3 e E.1.4, pelo que apresenta valores consolidados ao nível das Administrações Públicas./ This table is obtained as the sum of Tables E.1.2, E.1.3 e E.1.4. It presents consolidated data for the General Government sector.

(1) Inclui as aplicações em títulos, com excepção das transacções efectuadas pelo Estado e pela Administração Regional e Local em acções e outras participações emitidas por residentes. / Includes acquisitions of securities, excluding transactions performed by the State and the Regional and Local Government in shares and other equity issued by residents.

(2) Crédito líquido de depósitos e de aplicações em títulos (vide nota 1). / Credit minus deposits and acquisitions of securities (see note 1).

(3) Incluem-se, a partir de 2001, depósitos no Tesouro de entidades pertencentes ao Sector Público que não são classificadas como entidades das Administrações Públicas em termos estatísticos./ From the beginning of 2001, it includes deposits in the Treasury of entities that, in spite of belonging to the Public Sector, are not classified in the General Government for statistical purposes.

(4) Incluem-se os empréstimos concedidos pelas Instituições Financeiras Não-Monetárias./ Includes loans granted by Non-Monetary Financial Institutions.

E.1.2 FINANCIAMENTO DA ADMINISTRAÇÃO CENTRAL(*)(1)
Fluxos acumulados desde o início do ano

CENTRAL GOVERNMENT FINANCING(*)(1)
Cumulative flows since the beginning of the year

Fonte / Source: Banco de Portugal

10^6 euros

		Crédito liquido de residentes(2)(3)										Crédito líquido de não residentes(2)			Total
		Instituições financeiras monetárias (IFM)		Administrações Públicas, excepto Administração Central				Outros sectores			Total	Empréstimos e depósitos	Títulos	Total	
		Total	do qual: Títulos(4)	Empréstimos e depósitos	Títulos de curto prazo	Títulos de médio e longo prazos	Total	Empréstimos e depósitos (5)(6)	Títulos	Total					
		1	2	3	4	5	6	7	8	9	10	11	12	13	14
03		816	-646	-112	339	823	1 050	-179	235	56	1 923	-183	3 449	3 266	5 189
04		743	-82	488	347	1 493	2 328	-380	-1 440	-1 820	1 251	411	5 299	5 709	6 961
05		-278	270	-412	-172	1 472	889	-147	-1 091	-1 238	-627	-766	11 070	10 303	9 676
06	Jul	707	402	19	-115	-10	-106	998	253	1 251	1 852	545	1 731	2 276	4 128
	Ago	-544	715	19	-405	330	-55	1 213	38	1 251	651	69	3 120	3 189	3 840
	Set	693	386	-20	77	-163	-106	1 208	-298	910	1 498	-548	3 466	2 918	4 416
	Out	502	576	23	21	-74	-30	1 209	-218	991	1 463	-1 254	4 236	2 982	4 445
	Nov	1 415	236	-12	27	-55	-39	1 154	-319	835	2 211	49	3 337	3 387	5 598
	Dez	214	689	-66	95	-187	-158	1 218	-458	760	817	63	3 915	3 979	4 795
07	Jan	1 603	296	30	-361	341	9	97	-20	77	1 689	-1 104	-427	-1 531	158
	Fev	2 393	386	22	-609	609	22	-5	-277	-282	2 132	-1 058	-1 522	-2 579	-447
	Mar	1 948	214	27	-374	451	103	87	-435	-348	1 704	705	-1 824	-1 119	585
	Abr	1 955	364	83	-577	687	193	95	-426	-331	1 817	1 827	-2 334	-507	1 310
	Mai	1 681	255	73	-346	452	179	128	-457	-330	1 530	-333	187	-146	1 384
	Jun	1 609	330	42	-590	696	148	89	-743	-654	1 103	-1 341	1 900	560	1 663
	Jul	2 051	397	86	-597	780	269	164	-364	-200	2 121	-1 016	2 131	1 115	3 235
	Ago	1 057	-430	51	-609	761	203	258	-406	-148	1 113	868	408	1 276	2 389
	Set	727	-571	9	-597	735	147	377	-488	-111	763	1 078	868	1 945	2 708
	Out	1 532	-463	76	-568	739	247	437	-801	-364	1 415	-405	2 973	2 568	3 982
	Nov	1 234	-732	32	-568	716	179	291	-633	-342	1 072	845	2 522	3 367	4 438
	Dez	-116	-749	19	-523	644	140	333	-1 305	-972	-948	1 511	3 526	5 036	4 088
		1	2	3	4	5	6	7	8	9	10	11	12	13	14
		Total	Securities (4) of which:	Loans and deposits	Short-term securities	Medium-and long-term securities	Total	Loans and deposits (5)(6)	Securities	Total	Total	Loans and deposits	Securities	Total	Total
		Monetary financial institutions(MFI)		General Government, except Central Government				Other sectors							
		Resident net credit(2)(3)										Non-residents net credit(2)			

(*) Este quadro é obtido por soma simples dos Quadros E.1.2.1 e E.1.2.2, pelo que apresenta valores consolidados ao nível da Administração Central./ This table is obtained as the sum of Tables E.1.2.1 e E.1.2.2. It presents consolidated data for the Central Government.
(1) Inclui as aplicações em títulos, excepto as transacções em acções e outras participações emitidas por residentes. / Includes acquisitions of securities, excluding transactions in shares and other equity issued by residents.
(2) Crédito líquido de depósitos e de aplicações em títulos (vide nota 1). / Credit minus deposits and acquisitions of securities (see note 1).
(3) Incluem-se, a partir de 2001, depósitos no Tesouro de entidades pertencentes ao Sector Público que não são classificadas como entidades da Administração Central em termos estatísticos./ From the beginning of 2001, it includes deposits in the Treasury of entities that, in spite of belonging to the Public Sector, are not classified in the Central Government for statistical purposes.
(4) Consideram-se as assunções pelo Estado de passivos de outros subsectores das Administrações Públicas (aumento do financiamento do Estado com correspondência em redução do financiamento desses subsectores). / Includes State assumptions of debt from other Government subsectors (an increase in the State financing versus a decrease in the other subsectors financing).
(5) Incluem-se depósitos no Tesouro de entidades pertencentes ao Sector Público que não são classificadas como entidades das Administrações Públicas em termos estatísticos./ It includes deposits in the Treasury of entities that, in spite of belonging to the Public Sector, are not classified in the General Government for statistical purposes.
(6) Incluem-se os empréstimos concedidos pelas Instituições Financeiras Não-Monetárias./ Includes loans granted by Non-Monetary Financial Institutions.

E.1.2.1 FINANCIAMENTO DO ESTADO(1) (continua)
Fluxos acumulados desde o início do ano

STATE FINANCING(1) (to be continued)
Cumulative flows since the beginning of the year

Fonte / Source: Banco de Portugal

10^6 euros

		Crédito líquido de residentes(2)(3)											
		Instituições financeiras monetárias (IFM)		Administrações Públicas, excepto Estado				Outros sectores					Total
								Empréstimos e depósitos(5)(6)(7)					
		Total	do qual: Títulos(4)	Empréstimos e depósitos(7)	Títulos de curto prazo	Títulos de médio e longo prazos(4)	Total	Total	dos quais: Certificados de aforro	Títulos de curtos prazo	Títulos de médio e longo prazos(4)	Total	
		1	2	3	4	5	6=3+4+5	7	8	9	10	11=7+9+10	12=1+6+11
03		-541	-646	1 124	339	823	2 287	-165	-182	602	-367	70	1 815
04		534	-82	3 037	347	1 493	4 877	-431	-412	78	-1 518	-1 871	3 540
05		-43	270	-1 478	-172	1 472	-178	-91	-130	-839	-252	-1 182	-1 404
06	Jul	1 495	402	1 066	-115	-10	941	998	255	-168	421	1 251	3 687
	Ago	268	715	945	-405	330	870	1 213	364	-198	236	1 251	2 389
	Set	1 667	386	1 051	77	-163	965	1 208	405	-346	49	910	3 542
	Out	1 444	576	1 117	21	-74	1 064	1 209	417	-424	206	991	3 499
	Nov	2 459	236	862	27	-55	834	1 154	413	-532	213	835	4 128
	Dez	1 413	689	1 040	95	-187	948	1 218	446	-451	-7	760	3 121
07	Jan	1 481	296	616	-361	340	595	96	79	-131	112	77	2 152
	Fev	2 151	386	726	-609	608	725	-6	83	-197	-80	-283	2 594
	Mar	1 751	214	610	-374	450	686	86	79	317	-752	-348	2 088
	Abr	1 894	364	840	-577	687	950	94	59	518	-944	-332	2 512
	Mai	1 616	255	804	-346	452	910	127	37	275	-732	-330	2 196
	Jun	1 416	330	597	-590	695	703	88	15	419	-1 162	-655	1 464
	Jul	1 763	397	652	-597	780	835	162	20	345	-709	-201	2 397
	Ago	714	-430	1 002	-609	761	1 154	257	49	341	-747	-149	1 719
	Set	513	-571	870	-597	735	1 008	375	69	213	-701	-113	1 409
	Out	1 290	-463	928	-568	739	1 099	434	91	135	-936	-367	2 023
	Nov	1 002	-732	620	-568	716	768	289	109	-99	-534	-344	1 426
	Dez	-73	-749	820	-523	644	941	331	127	-325	-980	-974	-106
		1	2	3	4	5	6=3+4+5	7	8	9	10	11=7+9+10	12=1+6+11
		Total	Securities(4) of which:	Loans and deposits(7)	Short-term securities	Medium- and long-term securities(4)	Total	Total	Savings certificates of which:	Short-term securities	Medium- and long-term securities (4)	Total	Total
								Loans and deposits(5)(6)(7)					
		Monetary financial institutions(MFI)		General Government, except State				Other sectors					
		Residents net credit(2)(3)											

E.1.2.1 FINANCIAMENTO DO ESTADO[1] (continuação)

Fluxos acumulados desde o início do ano

STATE FINANCING[1] (continued)

Cumulative flows since the beginning of the year

Fonte / Source: Banco de Portugal

10^6 euros

		Crédito líquido de não residentes[2]						Total
		Empréstimos e depósitos[7]		Títulos			Total	
		Total	dos quais: Responsabilidades líquidas do Tesouro face ao exterior	Títulos de curto prazo	Títulos de médio e longo prazos	Total		
		13	14	15	16	17=15+16	18=13+17	19=12+18
03		-181	281	2 699	751	3 450	3 269	5 084
04		452	-244	4 909	449	5 358	5 809	9 349
05		-769	-15	2 987	8 124	11 111	10 343	8 939
06	Jul	548	-23	-2 857	4 576	1 718	2 267	5 953
	Ago	65	94	-2 074	5 183	3 109	3 174	5 563
	Set	-550	31	-3 486	6 924	3 438	2 888	6 430
	Out	-1 256	-76	-3 062	7 243	4 181	2 925	6 424
	Nov	48	155	-3 796	7 079	3 282	3 331	7 459
	Dez	63	255	-3 323	7 184	3 861	3 924	7 045
07	Jan	-1 103	-281	-582	180	-402	-1 505	647
	Fev	-1 058	-277	391	-1 887	-1 496	-2 555	39
	Mar	704	-283	-289	-1 498	-1 788	-1 084	1 005
	Abr	1 827	-286	246	-2 566	-2 320	-494	2 018
	Mai	-332	-207	-79	290	211	-121	2 075
	Jun	-1 339	-263	708	1 209	1 917	578	2 042
	Jul	-1 019	-277	-15	2 174	2 159	1 140	3 537
	Ago	861	-266	719	-271	449	1 310	3 029
	Set	1 071	-25	164	702	866	1 936	3 345
	Out	-411	-281	1 054	1 898	2 952	2 540	4 563
	Nov	839	86	751	1 751	2 501	3 340	4 766
	Dez	1 505	-121	1 189	2 316	3 505	5 010	4 905

13	14	15	16	17=15+16	18=13+17	19=12+18
Total	Treasury net foreign liabilities[1] of which:	Short-term securities	Medium- and long-term securities	Total	Total	Total
Loans and deposits[7]		Securities				
Non-residents net credit[2]						

(1) Inclui as aplicações em títulos, excepto as transacções em acções e outras participações emitidas por residentes./ Includes acquisitions of securities, excluding transactions in shares and other equity issued by residents.
(2) Crédito líquido de depósitos e de aplicações em títulos (vide nota 1). / Credit minus deposits and acquisitions of securities (see note 1).
(3) Incluem-se, a partir de 2001, depósitos no Tesouro de entidades pertencentes ao Sector Público, ao abrigo do regime de Tesouraria do Estado./ From the beginning of 2001, it includes deposits of Public sector entities in the Treasury.
(4) Consideram-se as assunções pelo Estado de passivos de outros subsectores das Administrações Públicas (aumento do financiamento do Estado com correspondência em redução do financiamento desses subsectores). / Includes State assumptions of debt from other Government subsectors (an increase in the State financing versus a decrease in the other subsectors financing).
(5) Incluem-se depósitos no Tesouro de entidades pertencentes ao Sector Público que não são classificadas como entidades das Administrações Públicas em termos estatísticos./ It includes deposits in the Treasury of entities that, in spite of belonging to the Public Sector, are not classified in the General Government for statistical purposes.
(6) Incluem-se os empréstimos concedidos pelas Instituições Financeiras Não-Monetárias./ Includes loans granted by Non-Monetary Financial Institutions.
(7)Recorrendo a informação adicional, foi alterada a repartição das operações de empréstimos e depósitos entre os subsectores da Administração Central - Estado e Serviços e Fundos Autónomos - a partir de Janeiro de 2005, sem consequência no nível de financiamento da Administração Central. / Based on additional information, the split of loans and deposits between the Central Government sub-sectors - State and Autonomous Services and Funds - was changed from January 2005 onwards, with no impact on the financing level of the Central Government.

E.1.2.2 FINANCIAMENTO DOS SERVIÇOS E FUNDOS AUTÓNOMOS[1]

Fluxos acumulados desde o início do ano

AUTONOMOUS SERVICES AND FUNDS FINANCING[1]

Cumulative flows since the beginning of the year

Fonte / Source: Banco de Portugal

10^6 euros

		Crédito líquido de residentes[2]										Crédito líquido de não residentes[2]			Total
		Instituições financeiras monetárias(IFM)		Administrações Públicas, excepto Serviços e fundos autónomos				Outros sectores			Total	Empréstimos e depósitos	Títulos	Total	
		Total	do qual: Títulos	Empréstimos e depósitos[3][5]	Títulos de curto prazo	Títulos de médio e longo prazos	Total	Empréstimos[4]	Títulos	Total					
		1	2	3	4	5	6=3+4+5	7	8	9=7+8	10=1+6+9	11	12	13=11+12	14=10+13
03		1 358	0	-1 236	0	0	-1 236	-14	0	-14	108	-2	-1	-3	105
04		209	0	-2 549	0	0	-2 549	51	0	51	-2 289	-41	-59	-100	-2 389
05		-234	0	1 067	0	0	1 067	-55	0	-55	777	2	-42	-39	738
06	Jul	-788	0	-1 047	0	0	-1 047	0	0	0	-1 835	-3	13	10	-1 825
	Ago	-812	0	-926	0	0	-926	0	0	0	-1 738	3	11	15	-1 723
	Set	-973	0	-1 071	0	0	-1 071	0	0	0	-2 044	3	28	30	-2 014
	Out	-942	0	-1 094	0	0	-1 094	0	0	0	-2 036	2	55	57	-1 979
	Nov	-1 044	0	-873	0	0	-873	0	0	0	-1 918	1	55	56	-1 862
	Dez	-1 198	0	-1 106	0	0	-1 106	0	0	0	-2 304	0	54	55	-2 249
07	Jan	122	0	-586	0	0	-586	0	0	0	-463	-1	-25	-26	-489
	Fev	242	0	-704	0	0	-704	0	0	0	-462	1	-25	-25	-486
	Mar	198	0	-583	0	0	-583	0	0	0	-384	0	-36	-35	-420
	Abr	61	0	-757	0	0	-757	1	0	1	-695	0	-14	-14	-709
	Mai	65	0	-731	0	0	-731	1	0	1	-665	-1	-25	-25	-691
	Jun	194	0	-555	0	0	-555	1	0	1	-361	-1	-17	-18	-379
	Jul	288	0	-566	0	0	-566	2	0	2	-276	3	-29	-26	-302
	Ago	343	0	-951	0	0	-951	2	0	2	-606	7	-41	-34	-640
	Set	214	0	-861	0	0	-861	2	0	2	-646	7	2	9	-637
	Out	242	0	-852	0	0	-852	2	0	2	-608	7	21	27	-581
	Nov	232	0	-588	0	0	-588	2	0	2	-354	6	20	26	-328
	Dez	-43	0	-801	0	0	-801	2	0	2	-842	6	20	26	-816

1	2	3	4	5	6=3+4+5	7	8	9=7+8	10=1+6+9	11	12	13=11+12	14=10+13
Total	Securities of which:	Loans and deposits[3][5]	Short-term securities	Medium-and long-term securities	Total	Loans[4]	Securities	Total	Total	Loans and deposits	Securities	Total	Total
Monetary financial institutions (MFI)		General Government, except Autonomous services and funds				Other sectors							
Residents net credit[2]										Non-residents net credit[2]			

(1) Inclui as aplicações em títulos./ Includes acquisitions of securities.
(2) Crédito líquido de depósitos e de aplicações em títulos./ Credit minus deposits and acquisitions of securities.
(3) Incluem-se, a partir de 2001, os depósitos dos Serviços e fundos autónomos junto do Tesouro./ From the beginning of 2001, it includes deposits of the Autonomous services and funds in the Treasury.
(4) Incluem-se os empréstimos concedidos pelas Instituições Financeiras Não-Monetárias./ Includes loans granted by Non-Monetary Financial Institutions.
(5)Recorrendo a informação adicional, foi alterada a repartição das operações de empréstimos e depósitos entre os subsectores da Administração Central - Estado e Serviços e Fundos Autónomos - a partir de Janeiro de 2005, sem consequência no nível de financiamento da Administração Central. / Based on additional information, the split of loans and deposits between the Central Government sub-sectors - State and Autonomous Services and Funds - was changed from January 2005 onwards, with no impact on the financing level of the Central Government.

E.1.3 FINANCIAMENTO DA ADMINISTRAÇÃO REGIONAL E LOCAL(*)(1)

Fluxos acumulados desde o início do ano

REGIONAL AND LOCAL GOVERNMENT FINANCING(*)(1)

Cumulative flows since the beginning of the year

Fonte / Source: Banco de Portugal

10^6 euros

		Crédito líquido de residentes(2)										Crédito líquido de não residentes(2)			Total
		Instituições financeiras monetárias(IFM)		Administrações Públicas, excepto Administração Regional e Local				Outros sectores			Total	Empréstimos e depósitos	Títulos	Total	
		Total	do qual: Títulos(3)	Empréstimos e depósitos(4)	Títulos de curto prazo	Títulos de médio e longo prazos(3)	Total	Empréstimos (5)	Títulos (3)	Total					
		1	2	3	4	5	6=3+4+5	7	8	9=7+8	10=1+6+9	11	12	13=11+12	14=10+13
03		451	2	15	0	-16	-1	10	-55	-45	404	50	128	178	582
04		9	39	-29	0	0	-29	-4	-41	-45	-65	34	8	42	-23
05		372	-4	24	0	0	24	138	5	143	540	55	-17	38	578
06	Jul	-38	-130	-102	0	0	-102	0	5	5	-135	-12	138	125	-9
	Ago	-50	-130	-102	0	0	-102	-2	5	3	-149	111	11	122	-27
	Set	-15	-130	-64	0	0	-64	-2	4	3	-77	109	11	121	44
	Out	-253	-130	-103	0	0	-103	-2	5	3	-354	110	12	122	-232
	Nov	-108	-130	-72	0	0	-72	-2	4	2	-178	109	13	121	-57
	Dez	16	-130	-17	0	0	-17	-4	2	-2	-3	94	21	115	113
07	Jan	109	0	-30	0	0	-30	-2	1	-2	77	0	-1	0	77
	Fev	152	2	-24	0	0	-24	-5	-2	-7	121	-2	0	-2	119
	Mar	234	0	-28	0	0	-28	-5	0	-6	200	-3	-1	-4	196
	Abr	37	1	-84	0	0	-84	1	0	1	-47	-1	2	0	-46
	Mai	-209	1	-62	0	0	-62	4	0	4	-267	1	0	0	-267
	Jun	-230	-114	-41	0	0	-41	12	2	14	-256	-5	111	106	-150
	Jul	-443	-114	-86	0	0	-86	11	2	13	-517	7	114	120	-396
	Ago	-439	-112	-51	0	0	-51	9	0	9	-481	0	113	113	-368
	Set	-263	-112	-9	0	0	-9	12	-1	12	-260	-6	116	109	-151
	Out	-567	-130	-75	0	0	-75	52	1	53	-588	-7	114	107	-481
	Nov	-403	-130	-32	0	0	-32	54	0	53	-382	15	116	131	-251
	Dez	-213	-130	22	0	0	22	56	0	56	-135	-3	113	110	-25
		1	2	3	4	5	6=3+4+5	7	8	9=7+8	10=1+6+9	11	12	13=11+12	14=10+13
		Total	Securities(3) of which:	Loans and deposits(4)	Short-term securities	Medium-and long-term securities(3)	Total	Loans(5)	Securities(3)	Total	Total	Loans and deposits	Securities	Total	Total
		Monetary financial institutions (MFI)		General Government, except Regional and Local Government				Other sectors							
		Residents net credit(2)										Non-residents net credit(2)			

(*) Este quadro é obtido por soma simples dos Quadros E.1.3.1 e E.1.3.2./ This table is obtained as the sum of Tables E.1.3.1 e E.1.3.2.
(1) Inclui aplicações em títulos excepto as transacções em acções e outras participações emitidas por residentes./ Includes acquisitions of securities, excluding transactions in shares and other equity issued by residents.
(2) Crédito líquido de depósitos e de aplicações em títulos. / Credit minus deposits and acquisitions of securities.
(3) Consideram-se as assunções de passivos deste subsector pelo Estado (redução do financiamento da Administração Regional e Local com correspondência em aumento do financiamento do Estado)./ Includes debt assumptions of this subsector by the State (a decrease in the Regional and Local Government financing versus an increase in the State financing).
(4) Incluem-se, a partir de 2001, os depósitos da Administração Regional junto do Tesouro./ From the beginning of 2001, it includes deposits of the Regional government in the Treasury.
(5) Incluem-se os empréstimos concedidos pelas Instituições Financeiras Não-Monetárias./ Includes loans granted by Non-Monetary Financial Institutions.

E.1.3.1 FINANCIAMENTO DA ADMINISTRAÇÃO REGIONAL(1)

Fluxos acumulados desde o início do ano

REGIONAL GOVERNMENT FINANCING(1)

Cumulative flows since the beginning of the year

Fonte / Source: Banco de Portugal

10^6 euros

		Crédito líquido de residentes(2)										Crédito líquido de não residentes(2)			Total
		Instituições financeiras monetárias(IFM)		Administrações Públicas, excepto Administração Regional				Outros sectores			Total	Empréstimos e depósitos	Títulos	Total	
		Total	do qual: Títulos(3)	Empréstimos e depósitos(4)	Títulos de curto prazo	Títulos de médio e longo prazos(3)	Total	Empréstimos (5)	Títulos (3)	Total					
		1	2	3	4	5	6=3+4+5	7	8	9=7+8	10=1+6+9	11	12	13=11+12	14=10+13
03		-39	1	15	0	-16	-1	2	-48	-46	-86	-3	152	150	64
04		11	39	-29	0	0	-29	-3	-38	-40	-59	42	-1	41	-18
05		10	-2	24	0	0	24	149	5	153	187	75	-3	73	260
06	Jul	-54	-130	-102	0	0	-102	2	1	3	-152	-6	128	123	-30
	Ago	-40	-130	-102	0	0	-102	2	1	3	-139	118	1	120	-19
	Set	-47	-130	-64	0	0	-64	2	1	3	-108	118	1	120	11
	Out	-61	-130	-103	0	0	-103	2	1	4	-160	119	1	120	-40
	Nov	-6	-130	-72	0	0	-72	2	1	3	-75	116	2	118	43
	Dez	6	-130	-17	0	0	-17	2	0	2	-9	114	2	116	107
07	Jan	9	0	-30	0	0	-30	0	-1	-1	-22	1	1	2	-20
	Fev	5	1	-24	0	0	-24	-2	-3	-5	-24	0	1	1	-23
	Mar	19	0	-28	0	0	-28	-2	-2	-4	-14	-1	2	1	-13
	Abr	-75	1	-84	0	0	-84	-1	-1	-3	-161	0	0	1	-161
	Mai	-79	1	-62	0	0	-62	2	-1	0	-141	1	1	2	-139
	Jun	-209	-114	-41	0	0	-41	10	0	11	-238	2	113	116	-123
	Jul	-272	-114	-86	0	0	-86	8	1	9	-349	3	113	117	-233
	Ago	-155	-112	-51	0	0	-51	9	-2	8	-198	-4	114	110	-88
	Set	-127	-112	-9	0	0	-9	10	-2	8	-128	-4	114	110	-18
	Out	-175	-113	-75	0	0	-75	11	0	11	-239	-5	113	108	-131
	Nov	-163	-113	-32	0	0	-32	12	-1	11	-183	16	114	130	-53
	Dez	-214	-113	22	0	0	22	14	-2	12	-180	10	111	120	-60
		1	2	3	4	5	6=3+4+5	7	8	9=7+8	10=1+6+9	11	12	13=11+12	14=10+13
		Total	Securities(3) of which:	Loans and deposits(4)	Short-term securities	Medium-and long-term securities(3)	Total	Loans(5)	Securities(3)	Total	Total	Loans and deposits	Securities	Total	Total
		Monetary financial institutions (MFI)		General Government, except Regional Government				Other sectors							
		Residents net credit(2)										Non-residents net credit(2)			

(1) Inclui aplicações em títulos excepto as transacções em acções e outras participações emitidas por residentes./ Includes acquisitions of securities, excluding transactions in shares and other equity issued by residents.
(2) Crédito líquido de depósitos e de aplicações em títulos. / Credit minus deposits and acquisitions of securities.
(3) Consideram-se as assunções de passivos deste subsector pelo Estado (redução do financiamento da Administração Regional com correspondência em aumento do financiamento do Estado)./ Includes debt asumptions of this subsector by the State (a decrease in the Regional Government financing versus an increase in the State financing).
(4) Incluem-se, a partir de 2001, os depósitos da Administração Regional junto do Tesouro./ From the beginning of 2001, it includes deposits of the Regional Government in the Treasury.
(5) Incluem-se, os empréstimos concedidos pelas Instituições Financeiras Não-Monetárias./ Includes loans granted by Non-Monetary Financial Institutions.

E.1.3.2 FINANCIAMENTO DA ADMINISTRAÇÃO LOCAL[1]

Fluxos acumulados desde o início do ano

LOCAL GOVERNMENT FINANCING[1]

Cumulative flows since the beginning of the year

		Crédito líquido de residentes[2]										Crédito líquido de não residentes[2]			Total
		Instituições financeiras monetárias(IFM)		Administrações Públicas, excepto Administração Local				Outros sectores			Total	Empréstimos e depósitos	Títulos	Total	
		Total	do qual: Títulos	Empréstimos e depósitos	Títulos de curto prazo	Títulos de médio e longo prazos	Total	Empréstimos[3]	Títulos	Total					
		1	2	3	4	5	6=3+4+5	7	8	9=7+8	10=1+6+9	11	12	13=11+12	14=10+13
03		490	1	0	0	0	0	7	-7	0	490	52	-25	28	518
04		-2	0	0	0	0	0	-1	-3	-4	-7	-7	9	1	-5
05		363	-2	0	0	0	0	-10	0	-10	353	-20	-14	-35	318
06	Jul	16	-1	0	0	0	0	-2	4	2	18	-7	9	3	21
	Ago	-10	-1	0	0	0	0	-4	4	0	-10	-8	10	2	-8
	Set	32	0	0	0	0	0	-4	3	-1	32	-9	10	1	33
	Out	-193	0	0	0	0	0	-4	3	-1	-193	-9	11	2	-192
	Nov	-102	0	0	0	0	0	-4	3	-1	-103	-8	11	4	-100
	Dez	10	0	0	0	0	0	-6	2	-4	6	-19	19	-1	6
07	Jan	100	0	0	0	0	0	-2	1	-1	99	0	-2	-2	97
	Fev	146	1	0	0	0	0	-2	1	-2	144	-2	-2	-3	141
	Mar	215	0	0	0	0	0	-3	1	-2	214	-2	-3	-5	209
	Abr	111	0	0	0	0	0	2	1	3	115	-2	1	0	114
	Mai	-129	0	0	0	0	0	2	1	4	-126	-1	-1	-1	-127
	Jun	-21	0	0	0	0	0	2	1	3	-18	-7	-2	-10	-27
	Jul	-171	0	0	0	0	0	2	1	4	-167	3	1	4	-164
	Ago	-284	0	0	0	0	0	0	1	1	-283	4	-1	3	-280
	Set	-136	0	0	0	0	0	2	1	4	-133	-2	2	-1	-133
	Out	-391	-17	0	0	0	0	41	1	43	-349	-2	2	-1	-349
	Nov	-241	-17	0	0	0	0	41	1	43	-198	-1	2	1	-197
	Dez	1	-17	0	0	0	0	43	1	44	45	-13	2	-11	35
		1	2	3	4	5	6=3+4+5	7	8	9	10=1+6+9	11	12	13=11+12	14=10+13
		Total	Securities of which:	Loans and deposits	Short-term securities	Medium-and long-term securities	Total	Loans[3]	Securities	Total	Total	Loans and deposits	Securities	Total	Total
		Monetary financial institutions (MFI)		General Government, except Local Government				Other sectors							
		Residents net credit[2]										Non-residents net credit[2]			

(1) Inclui aplicações em títulos excepto as transacções em acções e outras participações emitidas por residentes./ Includes acquisitions of securities, excluding transactions in shares and other equity issued by residents.
(2) Crédito líquido de depósitos e de aplicações em títulos. / Credit minus deposits and acquisitions of securities.
(3) Incluem-se os empréstimos concedidos pelas Instituições Financeiras Não-Monetárias./ Includes loans granted by Non-Monetary Financial Institutions.

E.1.4 FINANCIAMENTO DOS FUNDOS DE SEGURANÇA SOCIAL[1]

Fluxos acumulados desde o início do ano

SOCIAL SECURITY FUNDS FINANCING[1]

Cumulative flows since the beginning of the year

Fonte / Source: Banco de Portugal

10^6 euros

		Crédito líquido de residentes[2]										Crédito líquido de não residentes[2]			Total
		Instituições financeiras monetárias(IFM)		Administrações Públicas, excepto Fundos de Segurança Social				Outros sectores			Total	Empréstimos e depósitos	Títulos	Total	
		Total	do qual: Títulos	Empréstimos e depósitos[3]	Títulos de curto prazo	Títulos de médio e longo prazos	Total	Empréstimos[4]	Títulos	Total					
		1	2	3	4	5	6=3+4+5	7	8	9=7+8	10=1+6+9	11	12	13=11+12	14=10+13
03		-235	0	97	-339	-807	-1 049	0	0	0	-1 284	0	-281	-281	-1 566
04		12	0	-459	-347	-1 493	-2 299	0	0	0	-2 287	0	-94	-94	-2 381
05		-231	0	387	172	-1 472	-913	0	0	0	-1 144	0	-69	-69	-1 214
06	Jul	-252	0	83	115	10	208	0	0	0	-44	0	-219	-219	-263
	Ago	-513	0	83	405	-330	157	0	0	0	-356	0	-130	-130	-486
	Set	-751	0	84	-77	163	170	0	0	0	-582	0	-13	-13	-594
	Out	-513	0	80	-21	74	133	0	0	0	-380	0	-492	-492	-872
	Nov	-784	0	84	-27	55	111	0	0	0	-673	3	-388	-385	-1 058
	Dez	-375	1	83	-95	187	175	0	-1	-1	-201	3	-356	-353	-554
07	Jan	-392	0	0	361	-341	20	0	0	0	-371	-1	-3	-3	-375
	Fev	-487	0	2	609	-609	3	0	0	0	-484	-1	-47	-48	-532
	Mar	-298	-1	1	374	-451	-75	0	1	1	-373	-1	-145	-146	-519
	Abr	-317	-1	1	577	-687	-109	0	1	1	-426	-1	-150	-150	-576
	Mai	-439	-1	-11	346	-452	-117	0	1	1	-555	-1	-183	-184	-739
	Jun	-469	-1	-1	590	-696	-107	0	1	1	-575	-1	-291	-291	-866
	Jul	-139	-1	0	597	-780	-183	0	1	1	-321	-1	-349	-350	-671
	Ago	-487	-1	0	609	-761	-152	0	1	1	-639	-1	-304	-304	-943
	Set	-584	-1	0	597	-735	-137	0	1	1	-721	-1	-364	-365	-1 085
	Out	-741	-1	-1	568	-739	-173	0	1	1	-913	-18	-371	-389	-1 302
	Nov	-854	-1	0	568	-716	-148	0	1	1	-1 000	-20	-376	-396	-1 396
	Dez	-476	-1	-41	523	-644	-163	0	1	1	-638	-20	-407	-427	-1 065
		1	2	3	4	5	6=3+4+5	7	8	9=7+8	10=1+6+9	11	12	13=11+12	14=10+13
		Total	Securities of which:	Loans and deposits[3]	Short-term securities	Medium-and long-term securities	Total	Loans[4]	Securities	Total	Total	Loans and deposits	Securities	Total	Total
		Monetary financial institutions (MFI)		Public Administration except Social Security funds				Other sectors							
		Residents net credit[2]										Non-residents net credit[2]			

(1) Inclui as aplicações em títulos./ Includes acquisitions of securities.
(2) Crédito líquido de depósitos e de aplicações em títulos. / Credit minus deposits and acquisitions of securities.
(3) Incluem-se, a partir de 2001, os depósitos dos Fundos de Segurança Social junto do Tesouro./ From the beginning of 2001, it includes deposits of the Social Security funds in the Treasury.
(4) Incluem-se, os empréstimos concedidos pelas Instituições Financeiras Não-Monetárias./ Includes loans granted by Non-Monetary Financial Institutions.

E.1.5 DÍVIDA DIRECTA DO ESTADO[1] (continua)

Posições em fim de período

Fonte / Source: Instituto de Gestão do Crédito Público e Banco de Portugal

DIRECT STATE DEBT[1] (to be continued)

End of period positions

10^6euros

		Dívida em moeda de países da área do euro												
		Títulos										dos quais:		
			dos quais:				dos quais:							
		Curto Prazo	Bilhetes do Tesouro	CEDIC	Papel comercial	Médio e longo prazos	Obrigações do Tesouro (Taxa fixa)	Obrigações do Tesouro (rendimento variável)	Com vencimento no prazo de 1 ano	Total	Certificados de Aforro	Capitalização acumulada	Outros empréstimos	Total
		1	2	3	4	5	6	7	8	9=1+5	10	11	12	13=9+10+12
03		5 797	4 234	1 562	0	59 049	58 097	936	6 013	64 846	15 854	5 562	1 585	82 286
04		12 711	10 321	2 390	0	59 660	59 324	319	7 199	72 371	15 903	5 690	2 290	90 564
05		14 678	12 627	2 051	0	69 175	68 939	220	5 904	83 853	16 246	5 853	1 530	101 629
06	Ago	13 325	10 709	2 616	0	75 142	74 906	220	7 924	88 468	16 969	6 019	1 541	106 978
	Set	12 047	9 372	2 675	0	76 195	75 958	220	7 924	88 242	17 057	6 043	1 082	106 381
	Out	12 508	9 806	2 702	0	76 800	76 563	220	7 651	89 308	17 126	6 073	293	106 727
	Nov	11 277	8 641	2 636	0	76 688	76 451	220	7 539	87 965	17 168	6 088	1 870	107 002
	Dez	12 568	9 509	3 059	0	76 688	76 451	220	7 539	89 256	17 249	6 113	1 990	108 495
07	Jan	12 486	8 635	3 851	0	77 427	77 208	203	7 279	89 914	17 382	6 137	496	107 792
	Fev	13 475	9 482	3 992	0	75 362	75 143	203	5 214	88 837	17 433	6 156	697	106 966
	Mar	12 969	8 985	3 984	0	75 362	75 143	203	5 556	88 331	17 483	6 182	2 323	108 137
	Abr	13 675	9 480	4 195	0	74 607	74 418	173	4 831	88 282	17 518	6 210	3 473	109 273
	Mai	13 106	8 920	4 185	0	77 607	77 418	173	5 412	90 713	17 552	6 237	1 241	109 506
	Jun	13 659	9 663	3 995	0	78 421	78 232	173	7 735	92 080	17 583	6 264	297	109 959
	Jul	13 063	8 861	4 202	0	80 071	79 882	173	13 735	93 134	17 648	6 297	647	111 428
	Ago	13 659	9 366	4 294	0	76 973	76 784	173	9 637	90 632	17 733	6 327	2 468	110 833
	Set	12 505	8 589	3 916	0	77 973	77 784	173	9 637	90 478	17 808	6 358	2 449	110 736
	Out	14 083	9 589	4 494	0	78 851	78 784	51	9 515	92 934	17 895	6 395	1 227	112 056
	Nov	13 658	9 072	4 586	0	78 851	78 784	51	9 515	92 509	17 970	6 427	1 551	112 030
	Dez	13 544	9 372	4 172	0	78 851	78 784	51	9 515	92 395	18 050	6 466	2 423	112 867
08	Jan	12 542	7 946	4 595	0	78 851	78 784	51	9 515	91 392	18 050	6 497	2 419	111 861
		1	2	3	4	5	6	7	8	9=1+5	10	11	12	13=9+10+12
		Short-term	Treasury bills	CEDIC	Commercial paper	Medium- and long-term	Treasury bonds (fixed rate)	Treasury bonds (indexed rate)	With redemption within 1 year	Total	Savings certificates	Accrued interests	Other loans	Total
			of which:				of which:					of which:		
		Securities												
		Debt in euro area currencies												

E.1.5 DÍVIDA DIRECTA DO ESTADO[1] (continuação)

Posições em fim de período

Fonte / Source: Instituto de Gestão do Crédito Público e Banco de Portugal

DIRECT STATE DEBT[1] (continued)

End of period positions

10^6euros

		Dívida em moedas de países fora da área do euro					Total	Por memória:
		Títulos						
				dos quais:				
		Curto prazo	Médio e longo prazos	Com vencimento no prazo de um ano	Outros empréstimos	Total		Depósitos do Estado
		14	15	16	17	18=14+15+17	19=13+18	20
03		0	1 153	792	16	1 169	83 454	3 054
04		0	356	0	15	371	90 935	2 453
05		0	363	0	9	372	102 000	2 745
06	Ago	0	355	66	4	360	107 337	3 191
	Set	0	355	67	4	360	106 741	1 463
	Out	0	358	67	4	362	107 090	1 874
	Nov	0	353	65	4	357	107 359	1 013
	Dez	0	351	64	4	355	108 850	2 713
07	Jan	0	353	64	4	358	108 150	834
	Fev	0	351	64	4	355	107 321	440
	Mar	0	348	64	4	352	108 489	483
	Abr	0	281	61	4	285	109 558	489
	Mai	0	282	61	4	286	109 792	655
	Jun	0	283	60	0	283	110 242	934
	Jul	0	284	61	0	284	111 712	657
	Ago	0	284	63	0	284	111 117	890
	Set	0	276	61	0	277	111 012	942
	Out	0	275	60	0	275	112 332	277
	Nov	0	271	61	0	271	112 302	333
	Dez	0	263	61	0	263	113 131	1 341
08	Jan	0	264	63	0	264	112 125	.
		14	15	16	17	18=14+15+17	19=13+18	20
		Short-term	Medium- and long-term	With redemption within one year	Other loans	Total	Total	State deposits
				of which:				
		Securities						
		Debt in non-euro area currencies						Memo items:

(1) Os saldos em dívida, incluindo os relativos aos instrumentos emitidos a desconto, encontram-se ao valor nominal./ Outstanding amounts, including those of instruments issued at discount, are at nominal value.

E.2 Receitas e despesas do Estado e da Segurança Social

E.2 State and Social Security revenue and expenditure

E.2.1 RECEITAS E DESPESAS DO ESTADO[1][2] (continua)

Valores acumulados desde o início do ano

STATE REVENUE AND EXPENDITURE[1][2] (to be continued)

Cumulative figures since the beginning of the year

Fonte / Source: Direcção-Geral do Orçamento

10^6 euros

		Receitas correntes												
		Impostos directos	dos quais: IRS	dos quais: IRC	Impostos indirectos	dos quais: IVA	dos quais: Imposto sobre produtos petrolíferos	Outras	das quais: Rendimentos de propriedade	Total	Receitas de capital (3)	Recursos próprios da União Europeia	Reposições não abatidas	Receitas totais
		1	2	3	4	5	6	7	8	9=1+4+7	10	11	12	13=9+10+11+12
03		11 255	7 379	3 768	17 338	10 562	2 946	2 057	485	30 650	602	134	127	31 514
04		11 308	7 398	3 892	17 075	10 341	2 964	2 313	556	30 695	248	159	171	31 273
05		11 519	7 753	3 721	18 917	11 672	2 993	1 763	194	32 198	207	145	211	32 761
06	Ago	7 866	4 961	2 869	13 364	8 423	2 026	1 382	361	22 612	45	105	135	22 896
	Set	9 118	5 797	3 284	14 839	9 305	2 297	1 643	491	25 600	62	119	135	25 916
	Out	10 063	6 466	3 557	16 218	10 019	2 543	1 963	492	28 243	73	132	143	28 592
	Nov	10 937	7 243	3 652	18 322	11 450	2 798	2 181	539	31 440	80	148	144	31 811
	Dez	12 611	8 233	4 333	20 016	12 401	3 045	2 480	605	35 107	316	159	164	35 746
07	Jan	982	864	117	1 685	908	252	270	1	2 937	5	14	80	3 035
	Fev	1 757	1 576	175	4 072	2 792	504	477	0	6 305	8	28	104	6 446
	Mar	2 685	2 273	404	5 286	3 532	745	555	1	8 527	-100	42	125	8 593
	Abr	3 693	3 022	661	6 541	4 225	1 023	788	96	11 021	-75	56	140	11 141
	Mai	6 303	3 782	2 510	8 546	5 673	1 283	1 143	310	15 991	-80	75	129	16 116
	Jun	7 242	4 507	2 722	10 019	6 425	1 559	1 446	450	18 707	-60	91	131	18 869
	Jul	8 588	4 900	3 672	11 798	7 415	1 811	1 638	479	22 024	-43	110	133	22 224
	Ago	8 983	5 387	3 581	13 954	8 888	2 095	1 831	486	24 768	-28	126	134	24 999
	Set	10 612	6 264	4 331	15 497	9 764	2 391	1 959	486	28 068	-22	142	142	28 330
	Out	11 497	6 993	4 487	16 948	10 600	2 636	2 115	487	30 560	7	157	144	30 867
	Nov	12 408	7 855	4 534	19 138	12 131	2 910	2 645	726	34 191	47	172	146	34 556
	Dez	14 778	9 074	5 684	20 836	13 191	3 169	2 684	582	38 298	305	186	172	38 961
08	Jan	1 055	904	150	1 648	955	261	251	6	2 954	0	13	156	3 123
		1	2	3	4	5	6	7	8	9=1+4+7	10	11	12	13=9+10+11+12
		Direct taxes	Personal income tax (of which:)	Corporate income tax (of which:)	Indirect taxes	Value added tax (of which:)	Tax on oil produts (of which:)	Other	Property income (of which:)	Total	Capital revenue (3)	European Union own resources	Refunds not deducted from over-payments	Total revenue
		Current revenue												

E.2.1 RECEITAS E DESPESAS DO ESTADO[1] (continuação)

Valores acumulados desde o início do ano

STATE REVENUE AND EXPENDITURE[1] (continued)

Cumulative figures since the beginning of the year

Fonte / Source: Direcção-Geral do Orçamento

10^6 euros

		Despesas correntes[4]							Despesas de capital[4]					
		Pessoal	Bens e serviços	Juros e outros encargos	Subsídios	Transfe-rências correntes	Outras despesas correntes	Total	Aquisição de bens de capital	Transfe-rências de capital[5]	Outras despesas de capital	Total	Despesas totais	Saldo
		14	15	16	17	18	19	20=14+...+19	21	22	23	24=21+22+23	25=20+24	26=13-25
03		12 245	1 057	4 030	847	14 613	304	33 096	612	2 782	21	3 415	36 511	-4 997
04		13 110	1 177	3 741	712	18 037	296	37 074	621	4 011	22	4 654	41 728	-10 455
05		13 668	1 209	3 969	652	18 863	264	38 626	653	3 179	22	3 854	42 480	-9 719
06	Ago	8 463	552	3 586	201	13 117	171	26 090	218	1 856	16	2 090	28 180	-5 283
	Set	9 395	635	3 848	259	14 700	191	29 027	247	1 946	17	2 209	31 236	-5 320
	Out	10 357	743	4 202	271	16 399	212	32 184	265	2 143	18	2 426	34 610	-6 018
	Nov	12 221	853	4 345	485	18 227	236	36 367	296	2 375	19	2 691	39 058	-7 247
	Dez	13 297	1 165	4 397	665	20 076	269	39 869	516	2 659	21	3 196	43 065	-7 320
07	Jan	1 047	30	163	1	1 992	24	3 256	4	355	1	361	3 617	-582
	Fev	2 047	76	358	7	3 544	27	6 059	8	521	1	530	6 589	-143
	Mar	3 058	166	572	61	5 199	77	9 132	31	739	5	775	9 907	-1 314
	Abr	4 001	257	1 308	64	6 901	101	12 631	65	1 016	7	1 088	13 719	-2 577
	Mai	5 071	344	1 796	135	8 469	123	15 938	94	1 236	9	1 339	17 277	-1 161
	Jun	6 539	436	2 823	143	10 153	143	20 236	140	1 403	10	1 554	21 790	-2 921
	Jul	7 815	539	3 334	197	11 915	161	23 960	172	1 653	12	1 837	25 798	-3 574
	Ago	8 789	633	3 590	234	13 499	179	26 925	197	1 750	14	1 961	28 886	-3 888
	Set	9 697	729	3 965	267	15 137	197	29 991	223	1 829	15	2 067	32 059	-3 728
	Out	10 659	837	4 477	469	16 975	216	33 633	291	2 090	17	2 398	36 031	-5 164
	Nov	12 599	939	4 675	521	18 853	240	37 827	329	2 194	19	2 541	40 368	-5 812
	Dez	13 641	1 331	4 720	656	20 682	268	41 299	679	2 459	20	3 157	44 456	-5 494
08	Jan	1 035	36	234	1	2 026	26	3 358	4	236	1	241	3 599	-476
		14	15	16	17	18	19	20=14+...+19	21	22	23	24=21+22+23	25=20+24	26=13-25
		Employees	Goods and services	Interests	Subsidies	Current transfers	Other current expenditure	Total	Purchase of capital goods	Capital transfers[5]	Other capital expenditure	Total	Total expenditure	Balance
		Current expenditure[4]							Capital expenditure[4]					

(1) Excluindo operações financeiras./ Excluding financial operations.
(2) Despesa total, incluindo o pagamento de despesas de anos anteriores./ Total expenditure, incluiding the payment of expenses from previous years.
(3) Excluem-se os activos financeiros e os saldos da gerência anterior./ Excluding financial assets and balances from the previous years.
(4) Despesas do Estado segundo a classificação económica. Os valores intra-anuais referem-se a despesas autorizadas./ State expenditures by economic classification. Intra-annual figures refer to authorized expenditures.
(5) Inclui transferências para o Fundo de Regularização da Dívida Pública (FRDP)./ Including transfers to the Public Debt Regularization Fund (FRDP).

E.2.2 RECEITAS E DESPESAS DA SEGURANÇA SOCIAL - INSTITUTO DE GESTÃO FINANCEIRA DA SEGURANÇA SOCIAL[1][2] (continua)

Valores acumulados desde o início do ano

SOCIAL SECURITY REVENUE AND EXPENDITURE - INSTITUTO DE GESTÃO FINANCEIRA DA SEGURANÇA SOCIAL[1][2] (to be continued)

Cumulative figures since the beginning of the year

Fonte / Source: Direcção-Geral do Orçamento

10^6 euros

		Receitas								
		Receitas correntes							Receitas de capital	Total
		Contribuições e cotizações	Adicional ao IVA	Transferências correntes: Ministério da Segurança Social da Família e da Criança	Transferências correntes: Fundo Social Europeu	Transferências correntes: Outras	Outras	Total		
		1	2	3	4	5	6	7=1+..+6	8	9=7+8
03		10 448	676	3 467	717	216	363	15 887	37	15 924
04		10 429	551	3 783	808	205	651	16 820	29	16 849
05		11 037	592	.	659	.	716	17 973	33	18 006
06	Ago	7 661	422	.	484	.	439	12 723	25	12 748
	Set	8 599	475	.	560	.	493	14 318	26	14 344
	Out	9 498	528	.	576	.	538	15 804	27	15 831
	Nov	10 396	580	.	648	.	590	17 348	29	17 377
	Dez	11 614	633	.	791	.	631	19 383	34	19 418
07	Jan	1 174	55	.	7	.	66	1 764	2	1 766
	Fev	2 083	110	.	11	.	93	3 216	4	3 220
	Mar	2 999	165	.	44	.	124	4 752	12	4 764
	Abr	3 928	219	.	111	.	177	6 357	14	6 371
	Mai	4 885	274	.	124	.	250	7 955	34	7 989
	Jun	5 871	329	.	192	.	364	9 677	39	9 717
	Jul	7 009	384	.	260	.	482	11 562	42	11 604
	Ago	8 132	439	.	279	.	531	13 314	44	13 358
	Set	9 118	494	.	279	.	607	14 930	47	14 977
	Out	10 082	549	.	359	.	678	16 600	50	16 650
	Nov	11 056	603	.	390	.	723	18 209	52	18 262
	Dez	12 372	658	.	401	.	768	20 220	53	20 273
08	Jan	1 245	58	.	144	.	47	1 991	1	1 992

	1 Contributions	2 Value Added Tax	3 Ministry of the Social Security, Family and Child	4 European Social Fund	5 Other	6 Other	7=1+...+6 Total	8 Capital revenue	9=7+8 Total
			Current transfers						
	Current revenue								
	Revenue								

E.2.2 RECEITAS E DESPESAS DA SEGURANÇA SOCIAL - INSTITUTO DE GESTÃO FINANCEIRA DA SEGURANÇA SOCIAL[1][2] (continuação)

Valores acumulados desde o início do ano

SOCIAL SECURITY REVENUE AND EXPENDITURE - INSTITUTO DE GESTÃO FINANCEIRA DA SEGURANÇA SOCIAL[1][2] (continued)

Cumulative figures since the beginning of the year

Fonte / Source: Direcção-Geral do Orçamento

10^6 euros

		Despesas														Saldo
		Despesas correntes														
		Pensões												Despesas de capital	Total	
		Velhice	Invalidez	Sobrevivência	Subsídio de desemprego	Subsídio familiar a crianças e jovens	Subsídio por doença	Rendimento social de inserção	Outras prestações	Acção social	Acções de formação profissional	Outras despesas correntes [3]	Total			
		10	11	12	13	14	15	16	17	18	19	20	21=10+...+20	22	23=21+22	24=9-23
03		6 408	1 291	1 344	1 490	565	482	244	482	1 153	811	949	15 217	76	15 293	630
04		6 985	1 333	1 485	1 663	601	486	242	560	1 248	970	932	16 504	69	16 573	276
05		7 801	1 341	1 547	1 806	599	463	285	550	1 306	980	973	17 651	57	17 708	298
06	Ago	5 347	884	1 049	1 234	408	310	225	386	933	731	652	12 159	25	12 184	564
	Set	5 948	982	1 166	1 379	471	350	251	433	1 047	773	730	13 530	34	13 563	780
	Out	6 549	1 079	1 284	1 534	525	396	279	485	1 161	828	805	14 923	37	14 959	872
	Nov	7 174	1 179	1 403	1 682	578	424	307	532	1 287	902	903	16 371	44	16 415	963
	Dez	8 403	1 377	1 643	1 838	629	458	335	579	1 415	948	1 002	18 628	74	18 702	716
07	Jan	623	100	121	154	53	45	29	46	108	116	76	1 472	1	1 473	293
	Fev	1 254	202	245	311	107	94	59	99	217	167	159	2 912	2	2 914	306
	Mar	1 886	305	369	467	159	137	87	153	330	209	238	4 339	5	4 344	420
	Abr	2 518	408	493	615	217	175	124	205	437	280	317	5 788	8	5 795	576
	Mai	3 148	509	616	760	270	218	155	272	548	340	396	7 231	10	7 241	748
	Jun	3 780	612	741	895	323	248	184	331	666	364	502	8 646	14	8 660	1 057
	Jul	5 057	820	986	1 030	375	283	215	390	782	438	584	10 959	18	10 977	627
	Ago	5 697	924	1 111	1 160	428	316	245	441	897	563	664	12 446	20	12 467	892
	Set	6 340	1 022	1 236	1 297	491	355	275	497	1 016	580	744	13 853	28	13 880	1 096
	Out	6 985	1 123	1 360	1 421	547	378	306	551	1 140	628	826	15 263	31	15 294	1 356
	Nov	7 666	1 234	1 489	1 554	602	417	339	609	1 270	658	937	16 774	38	16 812	1 449
	Dez	8 946	1 433	1 738	1 689	665	446	371	663	1 399	699	1 022	19 069	56	19 126	1 148
08	Jan	669	102	129	125	55	30	29	42	105	34	81	1 399	1	1 401	591

	10 Old-age	11 Disability	12 Survival	13 Unemployment benefits	14 Family allowance	15 Illness allowance	16 Minimum guaranteed income	17 Other benefits	18 Social assistance expenditure	19 Professional training activities	20 Other current expenditure [3]	21=10+...+20 Total	22 Capital expenditure	23=21+22 Total	24=9-23 Balance
	Pensions														
	Current expenditure														
	Expenditure														

(1) Excluindo operações financeiras./ Excluding financial operations.
(2) Inclui sobretudo o regime de segurança social do sector privado./ Includes mainly the private sector social security scheme.
(3) Inclui outras despesas, transferências e subsídios correntes./ Includes other expenditure, transfers and current allowances.

E.3 Capacidade/necessidade líquida de financiamento e dívida das Administrações Públicas

E.3 Net lending/net borrowing and debt of General Government

E.3.1 CAPACIDADE (+) / NECESSIDADE (-) DE FINANCIAMENTO DAS ADMINISTRAÇÕES PÚBLICAS [1]

NET LENDING (+) / NET BORROWING (-) OF GENERAL GOVERNMENT[1]

Fonte / Source: Instituto Nacional de Estatística

10^6 euros, em percentagem / in percentages

	Administrações públicas										Por memória: Produto Interno Bruto[3]
	Total		Administrações Central		Administração Regional e Local		Fundos da Segurança Social		Por memória: Procedimento dos Défices Excessivos[2]		
	Em milhões de euros	Em % do PIB	Em milhões de euros	Em % do PIB	Em milhões de euros	Em % do PIB	Em milhões de euros	Em % do PIB	Em milhões de euros	Em % do PIB	
Código SEC 95	B9.S.13		B9.S.1311		B9.S.1313		B9.S.1314		EDP B9.S.13		B.1g
	1	2	3	4	5	6	7	8	9	10	11
77	- 113	- 2.9	- 150	- 3.9	19	0.5	18	0.5	- 113	- 2.9	3 877
78	- 352	- 7.4	- 301	- 6.3	- 54	- 1.1	3	0.1	- 352	- 7.4	4 761
79	- 381	- 6.3	- 394	- 6.5	1	0.0	12	0.2	- 381	- 6.3	6 081
80	- 563	- 7.2	- 557	- 7.1	- 2	0.0	- 4	- 0.1	- 563	- 7.2	7 826
81	- 815	- 8.6	- 703	- 7.4	- 51	- 0.5	- 61	- 0.6	- 815	- 8.6	9 436
82	- 830	- 7.3	- 654	- 5.8	- 81	- 0.7	- 94	- 0.8	- 830	- 7.3	11 371
83	- 734	- 5.1	- 552	- 3.8	- 61	- 0.4	- 121	- 0.8	- 734	- 5.1	14 531
84	- 970	- 5.4	- 861	- 4.8	- 33	- 0.2	- 75	- 0.4	- 970	- 5.4	17 836
85	-1 903	- 8.7	-1 767	- 8.1	- 70	- 0.3	- 65	- 0.3	-1 903	- 8.7	21 852
86	-2 073	- 7.8	-1 976	- 7.4	- 42	- 0.2	- 55	- 0.2	-2 073	- 7.8	26 647
87	-2 226	- 7.1	-1 894	- 6.0	- 4	0.0	- 328	- 1.0	-2 226	- 7.1	31 423
88	-1 380	- 3.7	-1 359	- 3.6	47	0.1	- 68	- 0.2	-1 380	- 3.7	37 794
89	-1 325	- 3.0	-1 134	- 2.5	- 76	- 0.2	- 114	- 0.3	-1 325	- 3.0	44 610
90	-3 364	- 6.3	-2 834	- 5.3	- 323	- 0.6	- 208	- 0.4	-3 364	- 6.3	53 428
91	-4 430	- 7.2	-3 959	- 6.4	- 111	- 0.2	- 361	- 0.6	-4 430	- 7.2	61 403
92	-3 129	- 4.5	-3 100	- 4.5	- 34	0.0	5	0.0	-3 129	- 4.5	69 354
93	-5 583	- 7.7	-5 259	- 7.3	- 205	- 0.3	- 119	- 0.2	-5 583	- 7.7	72 348
94	-5 785	- 7.3	-4 458	- 5.7	- 76	- 0.1	-1 251	- 1.6	-5 785	- 7.3	78 711
95	-4 287	- 5.0	-3 965	- 4.7	62	0.1	- 384	- 0.5	-4 282	- 5.0	85 138
96	-4 049	- 4.5	-4 798	- 5.3	- 259	- 0.3	1 009	1.1	-4 039	- 4.5	90 508
97	-3 438	- 3.5	-3 540	- 3.6	- 419	- 0.4	521	0.5	-3 445	- 3.5	97 898
98	-3 613	- 3.4	-4 234	- 4.0	411	0.4	210	0.2	-3 605	- 3.4	106 498
99	-3 188	- 2.8	-3 671	- 3.2	279	0.2	204	0.2	-3 162	- 2.8	114 192
00	-3 627	- 3.0	-3 305	- 2.7	- 470	- 0.4	148	0.1	-3 545	- 2.9	122 270
01	-5 587	- 4.3	-4 835	- 3.7	- 497	- 0.4	- 255	- 0.2	-5 516	- 4.3	129 308
02	-3 913	- 2.9	-4 340	- 3.2	- 592	- 0.4	1 018	0.8	-3 864	- 2.9	135 434
03	-4 092	- 3.0	-5 300	- 3.8	- 343	- 0.2	1 551	1.1	-4 028	- 2.9	138 582
04	-4 876	- 3.4	-8 304	- 5.8	59	0.0	3 369	2.3	-4 844	- 3.4	144 128
05	-9 023	- 6.1	-9 086	- 6.1	- 426	- 0.3	488	0.3	-9 096	- 6.1	149 123
06	-6 035	- 3.9	-6 654	- 4.3	39	0.0	580	0.4	-6 030	- 3.9	155 131

	1	2	3	4	5	6	7	8	9	10	11
ESA 95 Code	B9.S.13		B9.S1311		B9.S.1313		B9.S.1314		EDP B9. S.13		B.1g
	In millions of euros	As a % of GDP	In millions of euros	As a % of GDP	In millions of euros	As a % of GDP	In millions of euros	As a % of GDP	In millions of euros	As a % of GDP	Memo item: Gross domestic product[3]
	Total		Central government		Local government		Social security funds		Memo item: Excessive deficit procedure[2]		
	General Government										

(1) A informação sobre a Capacidade (+) / Necessidade (-) de Financiamento das Administrações Públicas foi compilada na base de 1995 das Contas Nacionais, para o período de 1977 a 1994, e na base de 2000, para o período de 1995 em diante. / Data on Net lending (+) / net borrowing (-) of General government were compiled on the 1995 base year of National Accounts, for the period between 1977 and 1994, and in the 2000 base year, as from 1995 onwards.

(2) A Capacidade (+) / Necessidade (-) de Financiamento das Administrações Públicas (AP) apurada no âmbito do Procedimento dos Défices Excessivos (PDE)(Regulamento (CE) 3605/93, de 22 de Novembro) difere da reportada no âmbito das Contas Nacionais, devido ao registo dos fluxos associados a contratos de *swaps* e *forward rate agreements* (FRA) como Rendimentos de Propriedade no caso do PDE, e como operações financeiras no caso das Contas Nacionais. / The Net lending (-) / net borrowing (+) of General government compiled in the framework of the Excessive Deficit Procedure (EDP) (Regulation (CE) 3605/93, of 22 November) is different from the one compiled in the framework of the transmission of National Accounts, because the flows related with contracts of swaps and forward rate agreements (FRAs) are recorded, in the EDP, as Property Income and, in the National Accounts, as financial transactions.

(3) Os valores do PIB de 1977 a 1994 baseiam-se nas taxas de variação das «Séries Longas para a Economia Portuguesa pós II Guerra Mundial», publicadas pelo Banco de Portugal. / The GDP values for the period between 1977 and 1994 are based on the growth rates of «Historical Series for the Portuguese Economy Post II World War», published by Banco de Portugal.

E.3.2 DÍVIDA BRUTA DAS ADMINISTRAÇÕES PÚBLICAS [1]

Desagregação por sub-sector emitente

Valores consolidados

Fonte / Source: Direcção-Geral do Orçamento e Banco de Portugal

GENERAL GOVERNMENT GROSS DEBT [1]

Breakdown by issuer sub-sector

Consolidated values

10^6 euros, em percentagem / in percentages

	Administrações públicas								Por memória: Produto Interno Bruto
	Total		Administrações Central		Administração Regional e Local		Fundos da Segurança Social		
	Em milhões de euros	Em % do PIB	Total	Da qual: detida por outros subsectores das AP	Total	Da qual: detida por outros subsectores das AP	Total	Da qual: detida por outros subsectores das AP	
Código SEC 95	S.13		S.1311		S.1313		S.1314		B.1g
	1=3-4+5-6+7-8	2	3	4	5	6	7	8	9
91	35 468	57.8	34 438	42	1 011	0	61	0	61 403
92	35 815	51.6	34 714	39	1 112	1	29	0	69 354
93	40 903	56.5	39 500	11	1 404	2	12	0	72 348
94	46 543	59.1	44 850	9	1 599	0	153	50	78 711
95	51 962	61.0	49 951	20	1 962	4	72	0	85 138
96	54 259	59.9	52 041	16	2 244	10	0	0	90 508
97	54 964	56.1	52 683	365	2 652	10	4	0	97 898
98	55 489	52.1	53 346	364	2 513	11	6	0	106 498
99	58 657	51.4	56 966	864	2 500	21	76	0	114 192
00	61 793	50.5	59 733	819	2 882	17	13	0	122 270
01	68 431	52.9	65 331	572	3 553	16	135	0	129 308
02	75 248	55.6	73 597	2 763	4 422	15	7	0	135 434
03	78 798	56.9	77 835	3 746	4 734	31	5	0	138 582
04	84 019	58.3	85 019	5 883	4 909	31	5	0	144 128
05	94 812	63.6	96 184	6 747	5 402	31	3	0	149 123
06	100 563	64.8	101 921	6 920	5 558	0	4	0	155 131

	1=3-4+5-6+7-8	2	3	4	5	6	7	8	9
ESA 95 Code	S.13		S.1311		S.1313		S.1314		B.1g
	In millions of euros	As a % of GDP	Total	Of which: held by other General government sub-sectors	Total	Of which: held by other General government sub-sectors	Total	Of which: held by other General government sub-sectors	Memo item: Gross domestic product
	Total		Central government		Local government		Social security funds		
	General government								

(1) Dívida calculada de acordo com a definição utilizada no Procedimento dos Défices Excessivos (Regulamento (CE) 3605/93, de 22 de Novembro), isto é, dívida bruta consolidada das Administrações Públicas (AP) ao valor nominal ou facial (vulgo, Dívida de Maastricht). Este conceito inclui os passivos nos instrumentos de Numerário e Depósitos (AF.2), Títulos excepto Acções, excluindo Derivados Financeiros (AF.33) e Empréstimos (AF.4). No quadro, a dívida das Administrações Públicas é consolidada ao nível deste sector institucional, isto é, inclui apenas os passivos face a outros sectores da economia. A dívida de cada sub-sector é consolidada apenas ao nível desse sub-sector, pelo que inclui também passivos face a outros sub-sectores das Administrações Públicas. / Debt compiled according to the definition of the Excessive Deficit Procedure (Regulation (CE) 3605/93, of 22 November), i.e., General government consolidated gross debt at nominal or face value (Maastricht Debt). It includes the liabilities in Currency and Deposits (AF.2), Securities other than shares, excluding financial derivatives (AF.33) and Loans (AF.4). In the table, the debt of General government is consolidated within this sector, therefore including only its liabilities vis-a-vis the other sectors of the economy. The debt of each sub-sector is consolidated only at the level of that sub-sector, therefore including also the liabilities vis-a-vis the other sub-sectors of the General government.

E.3.3 DÍVIDA BRUTA DAS ADMINISTRAÇÕES PÚBLICAS[1]

Desagregação por instrumento financeiro

Valores consolidados

Fonte / Source: Direcção-Geral do Orçamento e Banco de Portugal

GENERAL GOVERNMENT GROSS DEBT[1]

Breakdown by financial instrument

Consolidated values

10^6 euros, em percentagem / in percentages

	Total	Numerário e depósitos	Títulos excepto Acções, excluindo Derivados Financeitos			Empréstimos	Por memória: Dívida em %do PIB
			Total	Curto Prazo	Longo Prazo		
Código SEC 95		AF.2	AF.33	AF.331	AF.332	AF.4	
	1=2+3+6	2	3=4+5	4	5	6	7
91	35 468	3 407	25 644	7 696	17 948	6 416	57.8
92	35 815	4 698	23 600	5 922	17 678	7 517	51.6
93	40 903	5 664	27 780	4 860	22 920	7 459	56.5
94	46 543	6 161	33 797	6 605	27 192	6 584	59.1
95	51 962	6 934	38 388	7 128	31 260	6 639	61.0
96	54 259	7 583	40 745	7 173	33 572	5 931	59.9
97	54 964	7 963	42 239	5 547	36 692	4 762	56.1
98	55 489	7 995	42 858	1 941	40 917	4 636	52.1
99	58 657	8 362	45 542	864	44 678	4 753	51.4
00	61 793	9 358	47 447	486	46 961	4 987	50.5
01	68 431	10 082	52 888	2 226	50 662	5 461	52.9
02	75 248	10 659	58 406	286	58 120	6 183	55.6
03	78 798	11 080	61 390	3 804	57 587	6 327	56.9
04	84 019	10 921	65 567	9 583	55 984	7 531	58.3
05	94 812	11 185	76 121	12 110	64 011	7 506	63.6
06	100 563	13 013	80 169	8 901	71 268	7 380	64.8

	1=2+3+6	2	3=4+5	4	5	6	7
ESA 95 Code		AF.2	AF.33	AF.331	AF.332	AF.4	
	Total	Currency and deposits	Total	Short-term	Long-term	Loans	Memo item: Debt as a % of GDP
			Securities other than shares, excluding financial derivatives				

(1) Dívida calculada de acordo com a definição utilizada no Procedimento dos Défices Excessivos (Regulamento (CE) 3605/93, de 22 de Novembro), isto é, dívida bruta consolidada das Administrações Públicas (AP) ao valor nominal ou facial (vulgo, Dívida de Maastricht). A dívida das Administrações Públicas é consolidada ao nível deste sector institucional, isto é, inclui apenas os passivos face a outros sectores da economia. / Debt compiled according to the definition of the Excessive Deficit Procedure (Regulation (CE) 3605/93, of 22 November), i.e., General government consolidated gross debt at nominal or face value (Maastricht Debt). The debt of General government is consolidated within this sector, therefore including only its liabilities vis-a-vis the other sectors of the economy.

E.3.4 AJUSTAMENTO ENTRE A CAPACIDADE / NECESSIDADE LÍQUIDA DE FINANCIAMENTO E A VARIAÇÃO DA DÍVIDA DAS ADMINISTRAÇÕES PÚBLICAS [1]

ADJUSTMENT BETWEEN NET LENDING / NET BORROWING AND CHANGE IN DEBT OF GENERAL GOVERNMENT[1]

Fonte / Source: Instituto Nacional de Estatística e Banco de Portugal

10^6 euros

	(-)Capacidade/ necessidade líquida de financiamento	Transacções em Activos Financeiros						Transacções em passivos não incluídos na dívida (PDE)[2]	Outras variações de volume e preço dos passivos incluídos na dívida (PDE)	Variação da dívida (PDE)
		Numerário e Depósitos	Títulos excepto Acções e Outras Participações	Empréstimos	Acções e outras Participações	Outros activos financeiros	Total			
Código SEC 95	(-)EDP B.9	F.2	F.3	F.4	F.5	F.6 + F.7		F.34 + F.6 + F.7		
	1	2	3	4	5	6	7=2+..+6	8	9	10=1+7-8+9
91	4 430	3 336	- 241	1 033	- 629	218	3 717	263	-2 030	5 854
92	3 129	-1 773	- 48	1 125	- 589	- 274	-1 558	220	-1 004	347
93	5 583	85	2	60	- 451	152	- 152	192	- 152	5 088
94	5 785	- 185	- 1	151	19	- 99	- 115	- 47	- 77	5 640
95	4 282	1 794	- 15	96	- 420	- 137	1 317	- 239	- 420	5 419
96	4 039	- 218	144	90	-1 683	903	- 763	- 62	-1 042	2 297
97	3 445	368	- 108	97	-3 680	739	-2 584	164	8	706
98	3 605	718	142	193	-2 429	- 122	-1 497	620	- 962	525
99	3 162	697	60	129	-1 258	223	- 149	220	375	3 168
00	3 545	- 678	158	168	- 700	272	- 779	- 62	307	3 136
01	5 516	-1 827	532	315	- 262	1 247	6	-1 770	- 653	6 638
02	3 864	1 574	49	297	946	378	3 244	- 480	- 771	6 817
03	4 028	-1 290	281	455	342	51	- 161	99	- 219	3 550
04	4 844	- 209	- 93	74	- 145	1 345	972	499	- 95	5 221
05	9 096	872	446	281	- 539	- 686	373	-1 232	91	10 793
06	6 030	897	337	- 52	-1 480	160	- 138	442	302	5 751

	1	2	3	4	5	6	7=2+...+6	8	9	10=1+7-8+9
ESA 95 Code	(-)EDP B.9	F.2	F.3	F.4	F.5	F.6 +F.7		F.34+F.6 + F.7		
	(-)Net lending/ net borrowing	Currency and deposits	Securities other than shares and other equity	Loans	Shares and other equity	Other financial assets	Total	Transactions in liabilities not included in debt (EDP)[2]	Other volume and price changes of liabilities included in debt (EDP)	Change in debt (EDP)
		Transactions in financial assets								

(1) Este quadro tem como base o quadro 3A da Notificação do Procedimento dos Défices Excessivos. / This table is based on table 3A of the Excessive Deficit Procedure Notification.
(2) O conceito de dívida utilizado no Procedimento dos Défices Excessivos inclui apenas os passivos das Administrações Públicas em Numerário e Depósitos (AF.2), Títulos excepto acções, excluindo derivados financeiros (AF.33) e Empréstimos (AF.4). / According to the definition used in the Excessive Deficit Procedure, the Debt includes only the liabilities of General government in Currency and deposits (AF.2), Securities other than shares and other equity, excluding financial derivatives (AF.33) and Loans (AF.4).

E.3.5 RECEITAS DAS ADMINISTRAÇÕES PÚBLICAS (CONTAS NACIONAIS)[1]

GENERAL GOVERNMENT REVENUE (NATIONAL ACCOUNTS)[1]

Fonte / Source: Instituto Nacional de Estatística

10^6 euros, em percentagem / In percentages

	Receitas Correntes							Transferências de Capital	Total	Por memória: Total da Receita em % do PIB
	Impostos Correntes sobre o Rendimento e o Património	Impostos sobre a Produção e a Importação	Contribuições Sociais	Rendimentos de Propriedade	Vendas [2]	Outras Receitas Correntes	Total			
Código SEC 95	D.5	D.2	D.61	D.4	P.11+P.12+P.131	D.7+D.39		D.9	TR	
	1	2	3	4	5	6	7=1+...+6	8	9=7+8	10
77	197	411	322	25	52	19	1 026	6	1 032	26.6
78	251	486	340	40	66	12	1 196	16	1 211	25.4
79	347	599	404	81	88	15	1 534	15	1 549	25.5
80	424	889	566	51	112	18	2 060	11	2 071	26.5
81	579	1 078	730	73	144	19	2 623	18	2 641	28.0
82	754	1 372	921	119	183	29	3 378	20	3 398	29.9
83	1 062	1 798	1 113	225	235	31	4 464	50	4 514	31.1
84	1 271	2 178	1 307	247	301	20	5 322	126	5 449	30.5
85	1 616	2 654	1 664	204	372	41	6 551	87	6 638	30.4
86	1 560	3 485	2 429	313	461	326	8 573	187	8 760	32.9
87	1 644	3 920	2 847	401	582	449	9 843	231	10 074	32.1
88	2 394	4 926	3 404	473	688	504	12 390	389	12 779	33.8
89	3 280	5 586	3 978	497	840	646	14 827	613	15 440	34.6
90	3 892	6 557	4 810	679	918	428	17 284	737	18 020	33.7
91	4 952	7 584	5 817	889	991	644	20 877	1 041	21 918	35.7
92	6 269	9 065	6 823	1 360	1 194	1 215	25 927	1 356	27 283	39.3
93	5 974	9 004	7 404	853	1 280	1 668	26 183	1 289	27 472	38.0
94	6 303	10 171	8 091	646	1 400	781	27 392	1 288	28 680	36.4
95	7 169	11 043	8 979	1 246	1 845	880	31 162	1 505	32 667	38.4
96	8 194	12 081	9 470	1 176	2 054	1 145	34 120	1 781	35 901	39.7
97	8 936	12 815	10 470	1 355	2 276	808	36 661	2 174	38 835	39.7
98	9 436	14 509	11 592	1 119	2 500	1 213	40 369	1 589	41 958	39.4
99	10 662	15 962	12 328	986	2 899	1 434	44 270	1 921	46 191	40.5
00	12 016	16 490	13 682	1 037	3 199	1 033	47 457	1 657	49 114	40.2
01	12 130	17 469	14 738	1 049	3 156	1 124	49 665	2 180	51 844	40.1
02	12 574	19 223	15 872	1 114	3 293	1 618	53 693	2 338	56 032	41.4
03	11 954	20 466	16 922	982	3 205	1 675	55 205	3 760	58 964	42.5
04	12 316	20 400	17 573	1 017	3 379	2 355	57 040	5 124	62 164	43.1
05	12 574	22 384	18 697	571	3 569	2 043	59 838	2 148	61 986	41.6
06	13 662	23 995	19 360	987	3 868	2 290	64 162	1 750	65 912	42.5

	1	2	3	4	5	6	7=1+...+6	8	9=7+8	10
ESA 95 Code	D.5	D.2	D.61	D.4	P.11+P.12+P.131	D.7+D.39		D.9	TR	
	Current taxes on income and wealth	Taxes on production and imports	Social contributions	Property income	Sales[2]	Other current revenue	Total	Capital transfers	Total	Memo item: Total revenue as a % of GDP
	Current revenue									

(1) A informação sobre as Receitas das Administrações Públicas foi compilada na base de 1995 de Contas Nacionais, para o período de 1977 a 1994, e na base de 2000, para o período de 1995 em diante. / Data on the Revenue of General government were compiled on the 1995 base year of National Accounts, for the period between 1977 and 1994, and in the 2000 base year, as from 1995 onwards.
(2) As Vendas incluem as seguintes rubricas do SEC95: Produção mercantil (P.11), Produção destinada a utilização final própria (P.12) e Pagamentos relativos a outra produção não mercantil (P.131). / Sales include the following ESA95 items: Market output (P.11), Output produced for own final use (P.12), and Payments for the other non-market output (P.131).

E.3.6 DESPESAS DAS ADMINISTRAÇÕES PÚBLICAS (CONTAS NACIONAIS)[1]

GENERAL GOVERNMENT EXPENDITURE (NATIONAL ACCOUNTS)[1]

Fonte / Source: Instituto Nacional de Estatística

10^6 euros, em percentagem / In percentages

	Receitas Correntes							Despesas de Capital				Total	Por memória: Total da Despesa em % do PIB
	Remunerações dos Empregados (2)	Consumo Intermédio	Prestações Sociais	Subsídios	Juros	Outras Despesas Correntes	Total	Transferências de Capital	Formação Bruta de Capital [4]	Aquisições Líquidas de Cessões de Activos não Financeiros não Produzidos [4]	Total		
Código SEC 95	D.1	P.2	D.62+D.6311 +D.63121+ D.63131	D.3	D.41	D.29+D.5+D .7+D.8+D.42 +...+D.45		D.9	P.5	K.2		TE	
	1	2	3	4	5	6	7=1+...+6	8	9	10	11=8+9+10	12=7+11	13
77	354	108	310	121	54	42	988	51	104	2	157	1145	29.5
78	445	132	369	175	106	46	1272	81	206	5	291	1564	32.8
79	553	167	434	237	145	50	1587	80	256	7	343	1930	31.7
80	741	255	639	343	192	63	2233	83	311	7	401	2634	33.7
81	912	283	859	437	386	65	2942	61	448	5	514	3456	36.6
82	1102	348	1085	427	512	74	3548	180	496	4	680	4228	37.2
83	1390	382	1376	496	746	94	4483	210	550	4	764	5248	36.1
84	1681	453	1700	662	1023	108	5628	208	573	10	790	6418	36.0
85	2089	698	2040	719	1440	149	7136	714	681	9	1405	8541	39.1
86	2680	863	2624	891	2182	328	9566	424	831	11	1266	10833	40.7
87	3175	939	3172	826	2305	578	10995	264	1023	18	1305	12300	39.1
88	3937	1067	3748	889	2435	439	12514	322	1308	15	1645	14158	37.5
89	4932	1346	4332	911	2657	490	14668	658	1445	- 7	2097	16764	37.6
90	6012	1608	5308	878	4365	604	18775	915	1695	- 1	2609	21384	40.0
91	7505	2209	6546	957	5131	887	23234	1053	2042	19	3115	26349	42.9
92	9087	2004	7591	1272	5611	938	26504	1353	2553	3	3908	30412	43.9
93	9759	2270	8786	1662	5360	1147	28984	1272	2793	7	4072	33055	45.7
94	10184	2579	10503	1288	4949	1188	30691	998	2766	10	3774	34465	43.8
95	10984	3447	10830	1096	4926	1182	32465	1237	3223	29	4489	36954	43.4
96	11829	3742	11747	1275	4495	1480	34568	1491	3795	96	5382	39950	44.1
97	12842	3947	12528	1150	3815	1695	35977	1817	4430	48	6296	42272	43.2
98	14311	4121	13850	1495	3439	1981	39196	1984	4303	88	6375	45571	42.8
99	15600	4679	14945	2027	3472	2091	42813	1893	4628	46	6567	49379	43.2
00	17329	5295	16501	1519	3736	2357	46736	1657	4586	- 238	6005	52740	43.1
01	18516	5606	18002	1782	3922	2674	50501	1934	4992	5	6931	57432	44.4
02	19907	5709	19772	2092	3917	2769	54165	1628	4793	- 642	5780	59945	44.3
03	19568	5251	23508	2506	3839	2475	57147	1670	4309	- 70	5910	63057	45.5
04	20342	5728	25438	2170	3852	3008	60538	2036	4533	- 66	6502	67040	46.5
05	21541	6316	27516	2339	3827	3075	64613	2252	4380	- 236	6396	71009	47.6
06	21165	6428	29221	2155	4318	3397	66684	1590	3617	57	5263	71947	46.4

	1	2	3	4	5	6	7=1+...+6	8	9	10	11=8+9+10	12=7+11	13
ESA 95 Code	D.1	P.2	D.62+D.631 1+D.63121+ D.63131	D.3	D.41	D.29+D.5+D. 7+D.8+D.42 +...+D.45		D.9	P.5	K.2		TE	
	Compensa-tion of employees (2)	Intermediate consumption	Social benefits	Subsidies	Interest	Other current Expenditure	Total	Capital transfers	Gross capital formation (1)	Acquisitions less disposal of non-financial non-produced assets [4]	Total	Total	Memo item: Total expenditure as a % of GDP
	Current expenditure							Capital expenditure					

(1) A informação sobre as Despesas das Administrações Públicas foi compilada na base de 1995 de Contas Nacionais, para o período de 1977 a 1994, e na base de 2000, para o período de 1995 em diante. / Data on the Expenditure of General government were compiled on the 1995 base year of National Accounts, for the period between 1977 and 1994, and in the 2000 base year, as from 1995 onwards.
(2) As Remunerações dos Empregados incluem as seguintes rubricas do SEC95: Ordenados e Salários (D.11) e Contribuições Sociais dos Empregadores (D.12)./ Compensation of employees includes the following ESA95 items: Wages and salaries (D.11) and Employers' social contributions (D.12).
(3) As Outras Despesas Correntes incluem as seguintes rubricas do SEC95: Outros Impostos sobre a Produção (D.29), Impostos Correntes sobre o Rendimento e o Património (D.5), Outras Transferências Correntes (D.7), Ajustamento pela variação da participação líquida das famílias nos fundos de pensões (D.8) e Rendimentos da Propriedade excepto Juros (D.42+...+D.45). / Other current expenditure includes the following ESA95 items: Other taxes on production (D.29), Current taxes on income and wealth (D.5), Other current transfers (D.7), Adjustment for the change in net equity of households in pension funds reserves (D.8) and Property income, excluding interest (D.42+...+D.45).
(4) Os montantes apresentados nestas rubricas correspondem a aquisições líquidas de vendas de activos não financeiros. / Data provided for these items corresponds to acquisitions less sales of non-financial assets.

F. Contas Nacionais Financeiras

F. National Financial Accounts

F.1 Contas nacionais financeiras – Transacções

F.1 National financial accounts – Transactions

Séries Anuais

Annual Series

F .1.1.1 CONTAS NACIONAIS FINANCEIRAS - TRANSACÇÕES

Por sector institucional e instrumento financeiro - 2002
Valores consolidados

Fonte / Source: Banco de Portugal

NATIONAL FINANCIAL ACCOUNTS - TRANSACTIONS

By institutional sector and financial instrument - 2002
Consolidated values

10^6 euros

		Código SEC 95	Total da Economia (S.1)			Sociedades Não Financeiras (S.11)			Sociedades Financeiras (S.12)			Administrações Públicas (S.13)			Particulares (S.14+S.15)			Resto do Mundo (S.2)				
			Activos	Passivos	Saldo	Activos	Passivos	Saldo	Activos	Passivos	Saldo	Activos	Passivos	Saldo	Activos	Passivos	Saldo	Activos	Passivos	Saldo		
			1	2	3	4	5	6	7	8	9	10	11	12	13	14	15	16	17	18		
1	Poupança financeira	B.9	46 263	54 856	-8 594	8 343	16 457	-8 114	23 791	24 335	-544	3 195	7 108	-3 913	10 934	6 956	3 978	24 092	15 498	8 594	Financial saving	1
2	por memória: em percentagem do PIB				-6.3			-6.0			-0.4			-2.9			2.9			6.3	memo item: as a percentage of GDP	2
3	Ouro Monetário e DSE	F.1	-145	0	-145	0	0	0	-145	0	-145	0	0	0	0	0	0	145	0	145	Monetary gold and SDR	3
4	Numerário e Depósitos	F.2	6 136	7 347	-1 211	398	0	398	1 873	6 246	-4 373	1 574	1 101	473	2 292	0	2 292	5 033	3 821	1 211	Currency and deposits	4
5	Numerário	F.21	1 005	752	252	303	0	303	-177	623	-800	28	129	-102	851	0	851	0	252	-252	Currency	5
6	Depósitos transferíveis e Outros depósitos	F.22+F.29	5 132	6 594	-1 463	95	0	95	2 050	5 623	-3 573	1 546	972	574	1 440	0	1 440	5 033	3 569	1 463	Transferable deposits and Other deposits	6
7	Títulos excepto Acções	F.3	9 190	9 062	128	2 132	2 449	-316	3 616	879	2 737	0	5 734	-5 734	3 441	0	3 441	7 228	7 356	-128	Securities other than shares	7
8	Títulos excepto acções excluindo derivados financeiros	F.33	9 212	9 061	151	2 070	2 448	-378	3 506	879	2 627	195	5 734	-5 539	3 441	0	3 441	7 228	7 379	-151	Securities other than shares, excluding financial derivatives	8
9	De curto prazo	F.331	-111	299	-411	235	2 826	-2 590	-492	-564	72	90	-1 962	2 052	55	0	55	1 233	823	411	Short-term	9
10	De longo prazo	F.332	9 324	8 762	562	1 835	-378	2 212	3 998	1 444	2 554	105	7 696	-7 591	3 386	0	3 386	5 995	6 557	-562	Long-term	10
11	Derivados financeiros	F.34	-23	1	-24	63	1	62	110	0	110	-195	0	-195	0	0	0	0	-24	24	Financial derivatives	11
12	Empréstimos	F.4	20 857	22 492	-1 635	5 204	5 840	-637	15 353	6 627	8 726	297	753	-455	4	9 272	-9 269	6 705	5 070	1 635	Loans	12
13	De curto prazo	F.41	1 780	1 679	101	-414	2 095	-2 509	2 195	431	1 764	0	-448	448	0	-399	399	115	216	-101	Short-term	13
14	De longo prazo	F.42	19 077	20 813	-1 736	5 618	3 745	1 873	13 159	6 197	6 962	297	1 201	-903	4	9 671	-9 667	6 590	4 854	1 736	Long-term	14
15	Acções e outras Participações	F.5	5 957	11 992	-6 035	1 847	6 666	-4 819	794	5 325	-4 532	946	0	946	2 371	0	2 371	4 851	-1 184	6 035	Shares and other equity	15
16	Acções e outras participações excluindo fundos de investimento	F.51	4 539	10 889	-6 349	1 753	6 666	-4 913	547	4 222	-3 675	951	0	951	1 288	0	1 288	4 782	-1 567	6 349	Shares and other equity excluding mutual funds shares	16
17	Unidades de participação em fundos de investimento	F.52	1 418	1 103	315	94	0	94	247	1 103	-856	-6	0	-6	1 083	0	1 083	69	384	-315	Mutual funds shares	17
18	Reservas Técnicas de Seguros	F.6	4 167	4 178	-11	66	-751	817	-7	4 929	-4 936	1	0	1	4 108	0	4 108	4	-7	11	Insurance technical reserves	18
19	Seguros de vida e fundos de pensões	F.61	3 968	3 968	0	0	-751	751	0	4 719	-4 719	0	0	0	3 968	0	3 968	0	0	0	Net equity of households in life insurance & pension funds reserves	19
20	Outras	F.62	199	210	-11	66	0	66	-7	210	-218	1	0	1	140	0	140	4	-7	11	Other	20
21	Outros Débitos e Créditos	F.7	99	-215	315	-1 304	2 253	-3 557	2 307	328	1 979	377	-480	857	-1 281	-2 316	1 036	127	442	-315	Other accounts receivable and payable	21
22	Créditos comerciais e adiantamentos	F.71	-1 195	-1 727	532	-421	-598	177	-27	424	-451	0	0	0	-747	-1 553	805	170	702	-532	Trade credits and advances	22
23	Outros	F.79	1 294	1 511	-217	-883	2 851	-3 734	2 334	-96	2 430	377	-480	857	-534	-764	230	-43	-260	217	Other	23
			1	2	3	4	5	6	7	8	9	10	11	12	13	14	15	16	17	18		
		Code ESA 95	Assets	Liabilities	Net	Assets	Liabilities	Net	Assets	Liabilities	Net	Assets	Liabilities	Net	Assets	Liabilities	Net	Assets	Liabilities	Net		
			Total economy (S.1)			Non-financial corporations (S.11)			Financial corporations (S.12)			General government (S.13)			Households+NPISH (S.14+S.15)			Rest of the world (S.2)				

F .1.1.2 CONTAS NACIONAIS FINANCEIRAS - TRANSACÇÕES

Por sector institucional e instrumento financeiro - 2003

Valores consolidados

Fonte / Source: Banco de Portugal

NATIONAL FINANCIAL ACCOUNTS - TRANSACTIONS

By institutional sector and financial instrument - 2003

Consolidated values

10^6 euros

		Código SEC 95	Total da Economia (S.1)			Sociedades Não Financeiras (S.11)			Sociedades Financeiras (S.12)			Administrações Públicas (S.13)			Particulares (S.14+S.15)			Resto do Mundo (S.2)				
			Activos	Passivos	Saldo	Activos	Passivos	Saldo	Activos	Passivos	Saldo	Activos	Passivos	Saldo	Activos	Passivos	Saldo	Activos	Passivos	Saldo		
			1	2	3	4	5	6	7	8	9	10	11	12	13	14	15	16	17	18		
1	Poupança Financeira	B.9	59 181	65 023	-5 842	12 016	19 097	-7 081	30 942	30 282	661	-225	3 868	-4 092	16 448	11 777	4 671	34 077	28 235	5 842	Financial saving	1
2	por memória: em percentagem do PIB				-4			-5			1			-3			3			4	memo item: as a percentage of GDP	2
3	Ouro Monetário e DSE	F.1	-769	0	-769	0	0	0	-769	0	-769	0	0	0	0	0	0	769	0	769	Monetary gold and SDR	3
4	Numerário e Depósitos	F.2	9 418	8 608	810	2 807	0	2 807	7 794	8 218	-424	-1 290	391	-1 681	108	0	108	7 645	8 455	-810	Currency and deposits	4
5	Numerário	F.21	314	-150	464	114	0	114	23	-205	228	-33	55	-88	210	0	210	0	464	-464	Currency	5
6	Depósitos transferíveis e Outros depósitos	F.22+F.29	9 104	8 758	346	2 693	0	2 693	7 771	8 423	-652	-1 257	335	-1 592	-103	0	-103	7 645	7 992	-346	Transferable deposits and Other deposits	6
7	Títulos excepto Acções	F.3	13 955	4 016	9939	1 362	-826	2 188	8 133	1 894	6 238	217	2 948	-2 731	4 243	-1	4 244	3 724	13 663	-9 939	Securities other than shares	7
8	Títulos excepto acções excluindo derivados financeiros	F.33	13 979	3 951	10 028	1 368	-891	2 259	8 236	1 894	6 342	132	2 948	-2 816	4 243	0	4 243	3 724	13 752	-10 028	Securities other than shares, excluding financial derivatives	8
9	De curto prazo	F.331	2 917	2 790	127	476	-1 299	1 775	2 305	544	1 761	20	3 544	-3 524	116	0	116	1 422	1 550	-127	Short-term	9
10	De longo prazo	F.332	11 062	1 162	9 901	892	408	484	5 931	1 350	4 581	112	-597	708	4 128	0	4 128	2 301	12 202	-9 901	Long-term	10
11	Derivados financeiros	F.34	-24	65	-89	-6	65	-71	-104	0	-104	85	0	85	0	-1	1	0	-89	89	Financial derivatives	11
12	Empréstimos	F.4	15 370	22 041	-6 672	-5	7 971	-7 975	14 921	3 861	11 061	455	431	24	-2	9 779	-9 781	6 057	-614	6 672	Loans	12
13	De curto prazo	F.41	-965	-2328	1 363	-596	-1 414	817	-368	-2 269	1 900	0	384	-384	0	970	-970	-1 923	-560	-1 363	Short-term	13
14	De longo prazo	F.42	16 334	24 369	-8 035	592	9 384	-8 792	15 290	6 129	9 161	455	46	409	-2	8 809	-8 811	7 981	-54	8 035	Long-term	14
15	Acções e outras Participações	F.5	16 411	24 889	-8 478	5 048	11980	-6 32	2 947	12 909	-9 962	342	0	342	8 074	0	8 074	15 407	6 929	8 478	Shares and other equity	15
16	Acções e outras participações excluindo fundos de investimento	F.51	13 959	22 326	-8 366	4 898	11980	-7 082	3040	10 346	-7 306	337	0	337	5 684	0	5 684	15 345	6 979	8 366	Shares and other equity excluding mutual funds shares	16
17	Unidades de participação em fundos investimento	F.52	2 452	2 564	-112	150	0	150	-93	2 564	-2 657	5	0	5	2 390	0	2 390	62	-50	112	Mutual funds shares	17
18	Reservas Técnicas de Seguros	F.6	3 356	3 196	160	143	1251	-1109	168	1 945	-1 777	2	0	2	3 044	0	3 044	8	168	-160	Insurance technical reserves	18
19	Seguros de vida e fundos de pensões	F.61	2 983	2 983	0	0	1251	-1251	0	1 732	-1 732	0	0	0	2 983	0	2 983	0	0	0	Net equity of households in life insurance & pension funds reserves	19
20	Outras	F.62	373	213	160	143	0	143	168	213	-46	2	0	2	61	0	61	8	168	-160	Other	20
21	Outros Débitos e Créditos	F.7	1 40	2 272	-832	2 661	-1 279	3 940	-2 252	1 454	-3 706	50	98	-49	981	1 998	-1 017	466	-367	832	Other accounts receivable and payable	21
22	Créditos comerciais e adiantamentos	F.71	4 121	3 998	123	3 219	1 335	1 884	26	-55	82	0	0	0	876	2 718	-1 843	436	559	-123	Trade credits and advances	22
23	Outros	F.79	-2 682	-1 726	-955	-558	-2 614	2 056	-2 279	1 510	-3 788	50	98	-49	106	-720	825	30	-926	955	Other	23
		Code ESA 95	1 Assets	2 Liabilities	3 Net	4 Assets	5 Liabilities	6 Net	7 Assets	8 Liabilities	9 Net	10 Assets	11 Liabilities	12 Net	13 Assets	14 Liabilities	15 Net	16 Assets	17 Liabilities	18 Net		
			Total economy (S.1)			Non-financial corporations (S.11)			Financial corporations (S.12)			General government (S.13)			Households+NPISH (S.14+S.15)			Rest of the world (S.2)				

F .1.1.3 CONTAS NACIONAIS FINANCEIRAS - TRANSACÇÕES

Por sector institucional e instrumento financeiro - 2004

Valores consolidados

Fonte / Source: Banco de Portugal

NATIONAL FINANCIAL ACCOUNTS - TRANSACTIONS

By institutional sector and financial instrument - 2004

Consolidated values

10^6 euros

		Código SEC 95	Total da Economia (S.1)			Sociedades Não Financeiras (S.11)			Sociedades Financeiras (S.12)			Administrações Públicas (S.13)			Particulares (S.14+S.15)			Resto do Mundo (S.2)				
			Activos	Passivos	Saldo	Activos	Passivos	Saldo	Activos	Passivos	Saldo	Activos	Passivos	Saldo	Activos	Passivos	Saldo	Activos	Passivos	Saldo		
			1	2	3	4	5	6	7	8	9	10	11	12	13	14	15	16	17	18		
1	Poupança Financeira	B.9	43 091	52 133	-9 042	5 984	12 372	-6 388	24 584	26 464	-1 881	939	5 815	-4 876	11 584	7 481	4 103	25 104	16 062	9 042	Financial saving	1
2	por memória: em percentagem do PIB				-6.3			-4.4			-1.3			-3.4			2.8			6.3	memo item: as a percentage of GDP	2
3	Ouro Monetário e DSE	F.1	-584	0	-584	0	0	0	-584	0	-584	0	0	0	0	0	0	584	0	584	Monetary gold and SDR	3
4	Numerário e Depósitos	F.2	4 761	14 168	-9 407	1 049	0	1 049	1 244	14 057	-12 813	-209	111	-320	2 677	0	2 677	10 683	1 276	9 407	Currency and deposits	4
5	Numerário	F.21	376	-49	425	65	0	65	52	-130	182	2	81	-79	256	0	256	0	424	-424	Currency	5
6	Depósitos transferíveis e Outros depósitos	F.22+F.29	4 386	14 217	-9 831	984	0	984	1 191	14 188	-12 997	-211	29	-240	2 421	0	2 421	10 683	851	9 832	Transferable deposits and Other deposits	6
7	Títulos excepto Acções	F.3	10 019	6 577	3 442	603	1 782	-1 179	6 597	585	6 012	-125	4 208	-4 333	2 943	2	2 941	5 336	8 778	-3 442	Securities other than shares	7
8	Títulos excepto acções excluindo derivados financeiros	F.33	9 919	6 524	3 395	623	1 730	-1 107	6 498	585	5 913	-145	4 209	-4 354	2 943	0	2 943	5 336	8 731	-3 395	Securities other than shares, excluding financial derivatives	8
9	De curto prazo	F.331	-472	7 057	-7 529	178	2 012	-1 834	-706	-681	-25	-17	5 726	-5 743	73	0	73	4 874	-2 656	7 530	Short-term	9
10	De longo prazo	F.332	10 391	-533	10 924	445	-281	726	7 204	1 266	5 938	-128	-1 518	1 390	2 870	0	2 870	462	11 387	-10 925	Long-term	10
11	Derivados financeiros	F.34	100	52	48	-20	51	-71	100	0	100	20	0	20	0	2	-2	0	47	-47	Financial derivatives	11
12	Empréstimos	F.4	12 200	10 986	1 214	-2 671	1 744	-4 415	14 794	-1 689	16 483	74	997	-923	4	9 934	-9 930	-3 151	-1 937	-1 214	Loans	12
13	De curto prazo	F.41	255	161	94	65	-1 080	1 145	189	-294	483	0	706	-706	0	829	-829	343	437	-94	Short-term	13
14	De longo prazo	F.42	11 945	10 825	1 120	-2 737	2 824	-5 561	14 605	-1 395	16 000	74	291	-217	4	9 105	-9 101	-3 495	-2 374	-1 121	Long-term	14
15	Acções e outras Participações	F.5	9 893	13 470	-3 577	4 579	5 378	-799	2 933	8 092	-5 159	-145	0	-145	2 527	0	2 527	10 517	6 940	3 577	Shares and other equity	15
16	Acções e outras participações excluindo fundos de investimento	F.51	7 927	11 877	-3 950	4 533	5 378	-845	2 462	6 499	-4 037	-233	0	-233	1 164	0	1 164	10 309	6 358	3 951	Shares and other equity excluding mutual funds shares	16
17	Unidades de participação em fundos de investimento	F.52	1 966	1 592	374	46	0	46	470	1 592	-1 122	87	0	87	1 364	0	1 364	208	582	-374	Mutual funds shares	17
18	Reservas Técnicas de Seguros	F.6	3 794	4 014	-220	123	708	-585	-213	3 306	-3 519	2	0	2	3 882	0	3 882	7	-213	220	Insurance technical reserves	18
19	Seguros de vida e fundos de pensões	F.61	3 795	3 795	0	0	708	-708	0	3 087	-3 087	0	0	0	3 795	0	3 795	0	0	0	Net equity of households in life insurance & pension funds reserves	19
20	Outras	F.62	-1	219	-220	123	0	123	-213	219	-432	2	0	2	87	0	87	7	-213	220	Other	20
21	Outros Débitos e Créditos	F.7	3 008	2 918	90	2 300	2 760	-460	-187	2 113	-2 300	1 344	499	845	-449	-2 455	2 006	1 128	1 218	-90	Other accounts receivable and payable	21
22	Créditos comerciais e adiantamentos	F.71	461	1 092	-631	852	701	151	57	-580	637	0	0	0	-449	971	-1 420	1 098	466	632	Trade credits and advances	22
23	Outros	F.79	2 547	1 826	721	1 449	2 059	-610	-244	2 693	-2 937	1 344	499	845	-1	-3 426	3 425	30	751	-721	Other	23
			1	2	3	4	5	6	7	8	9	10	11	12	13	14	15	16	17	18		
			Assets	Liabilities	Net	Assets	Liabilities	Net	Assets	Liabilities	Net	Assets	Liabilities	Net	Assets	Liabilities	Net	Assets	Liabilities	Net		
		Code ESA 95	Total economy (S.1)			Non-financial corporations (S.11)			Financial corporations (S.12)			General government (S.13)			Households+NPISH (S.14+S.15)			Rest of the world (S.2)				

F .1.1.4 CONTAS NACIONAIS FINANCEIRAS - TRANSACÇÕES

Por sector institucional e instrumento financeiro - 2005
Valores consolidados

Fonte / Source: Banco de Portugal

NATIONAL FINANCIAL ACCOUNTS - TRANSACTIONS

By institutional sector and financial instrument - 2005
Consolidated values

10^6 euros

		Código SEC 95	Total da Economia (S.1)			Sociedades Não Financeiras (S.11)			Sociedades Financeiras (S.12)			Administrações Públicas (S.13)			Particulares (S.14+S.15)			Resto do Mundo (S.2)				
			Activos	Passivos	Saldo	Activos	Passivos	Saldo	Activos	Passivos	Saldo	Activos	Passivos	Saldo	Activos	Passivos	Saldo	Activos	Passivos	Saldo		
			1	2	3	4	5	6	7	8	9	10	11	12	13	14	15	16	17	18		
1	Poupança financeira	B.9	47 636	60 162	-12 527	2 094	9 428	-7 333	30 836	31 948	-1 112	446	9 520	-9 073	14 259	9 268	4 991	30 804	18 277	12 527	Financial saving	1
2	por memória: em percentagem do PIB				-8.4			-4.9			-0.7			-6.1			3.4			8.4	memo item: as a percentage of GDP	2
3	Ouro Monetário e DSE	F.1	-507	0	-507	0	0	0	-507	0	-507	0	0	0	0	0	0	507	0	507	Monetary gold and SDR	3
4	Numerário e Depósitos	F.2	10 611	16 854	-6 244	4 038	0	4 038	5 033	16 454	-11 420	872	400	472	667	0	667	9 094	2 850	6 244	Currency and deposits	4
5	Numerário	F.21	410	137	273	227	0	227	-3	119	-121	0	19	-19	186	0	186	0	273	-273	Currency	5
6	Depósitos transferíveis e Outros depósitos	F.22+F.29	10 201	16 717	-6 516	3 811	0	3811	5 036	16 335	-11 299	872	381	490	482	0	482	9 094	2 578	6 516	Transferable deposits and Other deposits	6
7	Títulos excepto Acções	F.3	15 434	11 238	4 196	-1 053	5 365	-6 417	15 938	-4 500	20 437	519	10 438	-9 919	30	-65	95	10148	14 344	-4 196	Securities other than shares	7
8	Títulos excepto acções excluindo derivados financeiros	F.33	15 359	11 337	4 022	-1 028	5 394	-6 422	15 867	-4 500	20 366	490	10 443	-9 953	30	0	30	10148	14 169	-4 022	Securities other than shares, excluding financial derivatives	8
9	De curto prazo	F.331	4 262	5 278	-1 016	-651	3 826	-4 477	4 988	-799	5 787	2	2 251	-2 249	-77	0	-77	4 240	3 224	1 016	Short-term	9
10	De longo prazo	F.332	11 097	6 059	5 038	-377	1 568	-1 945	10 879	-3 701	14 579	488	8 192	-7 704	107	0	107	5 908	10 946	-5 038	Long-term	10
11	Derivados financeiros	F.34	75	-99	175	-25	-29	4	71	0	71	29	-5	34	0	-65	65	0	175	-175	Financial derivatives	11
12	Empréstimos	F.4	13 931	20 255	-6 324	1 428	5 531	-4 103	12 219	3 188	9 031	281	-91	372	3	11 626	-11 623	3 646	-2 678	6 324	Loans	12
13	De curto prazo	F.41	956	91	866	214	-166	381	744	-6	750	0	-475	475	-2	738	-740	-262	604	-866	Short-term	13
14	De longo prazo	F.42	12 974	20 164	-7 190	1 213	5 698	-4 484	11 475	3 194	8 280	281	384	-103	5	10 888	-10 883	3 908	-3 282	7 190	Long-term	14
15	Acções e outras Participações	F.5	5 239	10 703	-5 464	-2 510	944	-3 454	1 929	9 759	-7 830	-539	0	-539	6 360	0	6 360	7 409	1 946	5 464	Shares and other equity	15
16	Acções e outras participações excluindo fundos de investimento	F.51	907	8 006	-7 098	-2 757	944	-3 701	770	7 062	-6 292	-588	0	-588	3 483	0	3 483	7 270	172	7 098	Shares and other equity excluding mutual funds shares	16
17	Unidades de participação em fundos de investimento	F.52	4 332	2 697	1 635	248	0	248	1 159	2 697	-1 538	49	0	49	2 877	0	2 877	139	1774	-1 635	Mutual funds shares	17
18	Reservas Técnicas de Seguros	F.6	7 663	7 591	71	195	-142	337	82	7 733	-7 651	2	0	2	7 383	0	7 383	11	82	-71	Insurance technical reserves	18
19	Seguros de vida e fundos de pensões	F.61	7 134	7 134	0	0	-142	142	0	7 275	-7 275	0	0	0	7 134	0	7 134	0	0	0	Net equity of households in life insurance & pension funds reserves	19
20	Outras	F.62	529	458	71	195	0	195	82	458	-375	2	0	2	249	0	249	11	82	-71	Other	20
21	Outros Débitos e Créditos	F.7	-4 734	-6 478	1 744	-4	-2 271	2 267	-3 858	-687	-3 171	-688	-1 227	539	-185	-2 294	2 109	-11	1 733	-1 744	Other accounts receivable and payable	21
22	Créditos comerciais e adiantamentos	F.71	-824	-1 596	772	-716	-164	-552	75	205	-130	0	0	0	-184	-1 637	1 454	-48	724	-772	Trade credits and advances	22
23	Outros	F.79	-3 910	-4 882	972	712	-2 107	2818	-3 933	-892	-3 041	-688	-1 227	539	-1	-656	655	37	1 009	-972	Other	23
			1	2	3	4	5	6	7	8	9	10	11	12	13	14	15	16	17	18		
		Code ESA 95	Assets	Liabilities	Net	Assets	Liabilities	Net	Assets	Liabilities	Net	Assets	Liabilities	Net	Assets	Liabilities	Net	Assets	Liabilities	Net		
			Total economy (S.1)			Non-financial corporations (S.11)			Financial corporations (S.12)			General government (S.13)			Households+NPISH (S.14+S.15)			Rest of the world (S.2)				

F .1.1.5 CONTAS NACIONAIS FINANCEIRAS - TRANSACÇÕES

Por sector institucional e instrumento financeiro - 2006
Valores consolidados

Fonte / Source: Banco de Portugal

NATIONAL FINANCIAL ACCOUNTS - TRANSACTIONS

By institutional sector and financial instrument - 2006
Consolidated values

10^6 euros

		Código SEC 95	Total da Economia (S.1)			Sociedades Não Financeiras (S.11)			Sociedades Financeiras (S.12)			Administrações Públicas (S.13)			Particulares (S.14+S.15)			Resto do Mundo (S.2)				
			Activos	Passivos	Saldo	Activos	Passivos	Saldo	Activos	Passivos	Saldo	Activos	Passivos	Saldo	Activos	Passivos	Saldo	Activos	Passivos	Saldo		
			1	2	3	4	5	6	7	8	9	10	11	12	13	14	15	16	17	18		
1	Poupança financeira	B.9	54 569	67 934	-13 365	1 917	11 867	-9 950	40 537	40 631	-93	-144	5 891	-6 035	12 259	9 545	2 714	34 895	21 530	13 365	Financial saving	1
2	por memória: em percentagem do PIB				-8.6			-6.4			-0.1			-3.9			1.7			8.6	memo item: as a percentage of GDP	2
3	Ouro Monetário e DSE	F.1	-561	0	-561	0	0	0	-561	0	-561	0	0	0	0	0	0	561	0	561	Monetary gold and SDR	3
4	Numerário e Depósitos	F.2	20 833	24 110	-3 277	2 518	0	2 518	11 867	22 319	-10 452	897	1 791	-894	5 551	0	5 551	16 895	13 619	3 276	Currency and deposits	4
5	Numerário	F.21	-452	-749	297	-136	0	-136	-1	-765	764	5	15	-10	-320	0	-320	0	297	-297	Currency	5
6	Depósitos transferíveis e Outros depósitos	F.22+F.29	21 285	24 859	-3 574	2 654	0	2 654	11 869	23 083	-11 214	891	1 776	-885	5 871	0	5 871	16 895	13 321	3 574	Transferable deposits and Other deposits	6
7	Títulos excepto Acções	F.3	4 814	10 255	-5 441	-980	2 935	-3 915	3 884	3 808	76	331	3 568	-3 237	1 579	-56	1 635	8 209	2 769	5 440	Securities other than shares	7
8	Títulos excepto acções excluindo derivados financeiros	F.33	4 801	10 460	-5 659	-899	3 089	-3 988	3 911	3 807	104	210	3 563	-3 353	1 579	0	1 579	8 209	2 551	5 658	Securities other than shares, excluding financial derivatives	8
9	De curto prazo	F.331	-1 255	-2 149	894	-400	1 337	-1 737	-956	6	-962	3	-3 493	3 496	98	0	98	-4 083	-3 189	-894	Short-term	9
10	De longo prazo	F.332	6 056	12 609	-6 553	-499	1 752	-2 251	4 867	3 801	1 066	207	7 056	-6 849	1 481	0	1 481	12 292	5 739	6 553	Long-term	10
11	Derivados financeiros	F.34	13	-205	218	-81	-154	73	-27	0	-27	121	5	116	0	-56	56	0	218	-218	Financial derivatives	11
12	Empréstimos	F.4	18 149	20 538	-2 389	747	5 224	-4 477	17 436	2 985	14 451	-52	95	-147	17	12 235	-12 218	2 651	262	2 389	Loans	12
13	De curto prazo	F.41	-1 245	753	-1 998	1	-735	736	-1 246	-32	-1 214	0	1 110	-1 110	0	410	-410	1 020	-978	1 998	Short-term	13
14	De longo prazo	F.42	19 394	19 785	-391	746	5 960	-5 214	18 682	3 016	15 666	-52	-1 016	964	18	11 825	-11 807	1 631	1 240	391	Long-term	14
15	Acções e outras Participações	F.5	5 920	7 451	-1 531	1 452	2 578	-1 126	6 248	4 873	1 375	-1 480	0	-1 480	-300	0	-300	6 574	5 043	1 531	Shares and other equity	15
16	Acções e outras participações excluindo fundos de investimento	F.51	4 421	6 957	-2 536	731	2 578	-1 847	5 533	4 379	1 154	-1 576	0	-1 576	-268	0	-268	6 433	3 897	2 536	Shares and other equity excluding mutual funds shares	16
17	Unidades de participação em fundos de investimento	F.52	1 499	494	1 005	721	0	721	715	494	221	96	0	96	-32	0	-32	141	1 146	-1 005	Mutual funds shares	17
18	Reservas Técnicas de Seguros	F.6	5 660	5 590	70	132	-183	315	81	5 773	-5 692	1	0	1	5 447	0	5 447	10	81	-71	Insurance technical reserves	18
19	Seguros de vida e fundos de pensões	F.61	5 273	5 273	0	0	-183	183	0	5 457	-5 457	0	0	0	5 273	0	5 273	0	0	0	Net equity of households in life insurance & pension funds reserves	19
20	Outras	F.62	387	316	71	132	0	132	81	316	-235	1	0	1	174	0	174	10	81	-71	Other	20
21	Outros Débitos e Créditos	F.7	-248	-10	-238	-1 953	1 312	-3 265	1 582	874	708	159	437	-278	-36	-2 634	2 598	-5	-242	237	Other accounts receivable and payable	21
22	Créditos comerciais e adiantamentos	F.71	-474	-1 747	1 273	-545	12	-557	47	74	-27	0	0	0	24	-1 833	1 857	-54	1 219	-1 273	Trade credits and advances	22
23	Outros	F.79	236	1 737	-1 510	1 408	1 300	-2 708	1 535	800	735	159	437	-278	-60	-800	741	49	-1 461	1 510	Other	23
		Code ESA 95	1	2	3	4	5	6	7	8	9	10	11	12	13	14	15	16	17	18		
			Assets	Liabilities	Net	Assets	Liabilities	Net	Assets	Liabilities	Net	Assets	Liabilities	Net	Assets	Liabilities	Net	Assets	Liabilities	Net		
			Total economy (S.1)			Non-financial corporations (S.11)			Financial corporations (S.12)			General government (S.13)			Households+NPISH (S.14+S.15)			Rest of the world (S.2)				

F .1.2.1 CONTAS NACIONAIS FINANCEIRAS - TRANSACÇÕES

Total da Economia

Valores consolidados

NATIONAL FINANCIAL ACCOUNTS - TRANSACTIONS

Total economy

Consolidated values

Fonte / Source: Banco de Portugal

10^6 euros

		Código SEC 95	2002 Activos	2002 Passivos	2002 Saldo	2003 Activos	2003 Passivos	2003 Saldo	2004 Activos	2004 Passivos	2004 Saldo	2005 Activos	2005 Passivos	2005 Saldo	2006 Activos	2006 Passivos	2006 Saldo		
			1	2	3	4	5	6	7	8	9	10	11	12	13	14	15		
1	Poupança Financeira	B.9	46 263	54 856	-8 594	59 181	65 023	-5 842	43 091	52 133	-9 042	47 636	6 0162	-12 527	54 569	67 934	-13 365	Financial saving	1
2	por memória: em percentagem do PIB				-6.3			-4.2			-6.3			-8.4			-8.6	memo item: as a percentage of GDP	2
3	Ouro Monetário e DSE	F.1	-145	0	-145	-769	0	-769	-584	0	-584	-507	0	-507	-561	0	-561	Monetary gold and SDR	3
4	Numerário e Depósitos	F.2	6 136	7 347	-1 211	9 418	8 608	810	4 761	14 168	-9 407	10 611	16 854	-6 244	20 834	24 110	-3 276	Currency and deposits	4
5	Numerário	F.21	1 005	752	252	314	-150	464	376	-49	424	410	137	273	-452	-749	297	Currency	5
6	Depósitos transferíveis e Outros depósitos	F.22+F.29	5 132	6 594	-1 463	9104	8 758	346	4 386	14 217	-9 832	10 201	16 717	-6 516	21 285	24 859	-3 574	Transferable deposits and Other deposits	6
7	Títulos excepto Acções	F.3	9 190	9 062	128	13 955	4 016	9 939	10 019	6 577	3 442	15 434	11 238	4 196	4 814	10 255	-5 441	Securities other than shares	7
8	Títulos excepto acções excluindo derivados financeiros	F.33	9 212	9 061	151	13 979	3 951	10 028	9 919	6 524	3 395	15 359	11 337	4 022	4 801	10 460	-5 659	Securities other than shares, excluding financial derivatives	8
9	De curto prazo	F.331	-111	299	-411	2 917	2 790	127	-472	7 057	-7 530	4 262	5 278	-1 016	-1 255	-2 150	895	Short-term	9
10	De longo prazo	F.332	9 324	8 762	562	11 062	1 162	9 901	10 391	-533	10 925	11 097	6 059	5 038	6 056	12 609	-6 553	Long-term	10
11	Derivados financeiros	F.34	-23	1	-24	-24	65	-89	100	53	47	75	-99	175	13	-205	218	Financial derivatives	11
12	Empréstimos	F.4	20 858	22 492	-1 635	15 370	22 041	-6 672	12 200	10 986	1 215	13 931	20 255	-6 324	18 149	20 538	-2 389	Loans	12
13	De curto prazo	F.41	1 780	1 679	101	-965	-2 328	1 363	255	161	94	956	91	866	-1 245	754	-1 998	Short-term	13
14	De longo prazo	F.42	19 077	20 813	-1 736	16 334	24 369	-8 035	11 945	10 825	1 121	12 974	20 164	-7 190	19 394	19 785	-391	Long-term	14
15	Acções e outras Participações	F.5	5 957	11 992	-6035	1 6411	24 889	-8 478	9 893	13 470	-3 577	5 239	10 703	-5 464	5 920	7 451	-1 531	Shares and other equity	15
16	Acções e outras participações excluindo fundos de investimento	F.51	4 539	10 889	-6 349	13 959	22 326	-8 366	7 927	11 877	-3 951	907	8 006	-7 098	4 421	6 957	-2 536	Shares and other equity excluding mutual funds shares	16
17	Unidades de participação em fundos de investimento	F.52	1 418	1 103	315	2 452	2 564	-112	1 967	1 592	374	4 332	2 697	1 635	1 499	494	1 005	Mutual funds shares	17
18	Reservas Técnicas de Seguros	F.6	4 167	4 178	-11	3 356	3 196	160	3 794	4 014	-220	7 663	7 591	71	5 661	5 590	71	Insurance technical reserves	18
19	Seguros de vida e fundos de pensões	F.61	3 968	3 968	0	2 983	2 983	0	3 795	3 795	0	7 134	7 134	0	5 273	5 273	0	Net equity of households in life insurance & pension funds reserves	19
20	Outras	F.62	199	210	-11	373	213	160	-1	219	-220	529	458	71	387	316	71	Other	20
21	Outros Débitos e Créditos	F.7	99	-215	315	1 440	2 272	-832	3 008	2 918	90	-4 734	-6 478	1 744	-248	-10	-238	Other accounts receivable and payable	21
22	Créditos comerciais e adiantamentos	F.71	-1 195	-1 727	532	4 121	3 998	123	461	1 092	-632	-824	-1 596	772	-474	-1 747	1 273	Trade credits and advances	22
23	Outros	F.79	1 294	1 511	-217	-2 682	-1 726	-955	2 547	1 826	722	- 3 910	-4 882	972	227	1 737	-1 510	Other	23

	Code ESA 95	2002 Assets	2002 Liabilities	2002 Net	2003 Assets	2003 Liabilities	2003 Net	2004 Assets	2004 Liabilities	2004 Net	2005 Assets	2005 Liabilities	2005 Net	2006 Assets	2006 Liabilities	2006 Net	
		1	2	3	4	5	6	7	8	9	10	11	12	13	14	15	

F .1.2.2 CONTAS NACIONAIS FINANCEIRAS - TRANSACÇÕES

Sector institucional - Sociedades não Financeiras

Valores consolidados

NATIONAL FINANCIAL ACCOUNTS - TRANSACTIONS

Institutional sector - Non-financial corporations

Consolidated values

Fonte / Source: Banco de Portugal

10^6 euros

		Código SEC 95	2002 Activos	2002 Passivos	2002 Saldo	2003 Activos	2003 Passivos	2003 Saldo	2004 Activos	2004 Passivos	2004 Saldo	2005 Activos	2005 Passivos	2005 Saldo	2006 Activos	2006 Passivos	2006 Saldo		
			1	2	3	4	5	6	7	8	9	10	11	12	13	14	15		
1	Poupança financeira	B.9	8 343	16 457	-8 114	12 016	19 097	-7 081	5 984	12 372	-6 388	2 094	9 428	-7 333	1 917	11 867	-9 950	Financial saving	1
2	por memória: em percentagem do PIB				-6.0			-5.1			.4 -4			-4.9			-6	memo item: as a percentage of GDP	2
3	Ouro Monetário e DSE	F.1	0	0	0	0	0	0	0	0	0	0	0	0	0	0	0	Monetary gold and SDR	3
4	Numerário e Depósitos	F.2	398	0	398	2 807	0	2 807	1 049	0	1 049	4 038	0	4 038	2 518	0	2 518	Currency and deposits	4
5	Numerário	F.21	303	0	303	114	0	114	65	0	65	227	0	227	-136	0	-136	Currency	5
6	Depósitos transferíveis e Outros depósitos	F.22+F.29	95	0	95	2 693	0	2 693	984	0	984	3 811	0	3 811	2 654	0	2 654	Transferable deposits and Other deposits	6
7	Títulos excepto Acções	F.3	2 133	2 449	-316	1 362	-826	2 188	604	1 782	-1 178	-1053	5 365	-6 417	-980	2 935	-3 915	Securities other than shares	7
8	Títulos excepto acções excluindo derivados financeiros	F.33	2 070	2 448	-378	1 368	-891	2 259	623	1 731	-1 107	-1 028	5 394	-6 422	-899	3 089	-3 988	Securities other than shares, excluding financial derivatives	8
9	De curto prazo	F.331	235	2 826	-2 590	476	-1 299	1 775	178	2 012	-1 834	-651	3 826	-4 477	-400	1 337	-1 737	Short-term	9
10	De longo prazo	F.332	1 835	-378	2 213	892	408	484	445	-282	727	-377	1 568	-1 945	-499	1 752	-2 251	Long-term	10
11	Derivados financeiros	F.34	63	1	62	-6	65	-71	-20	51	-71	-25	-29	4	-81	-154	73	Financial derivatives	11
12	Empréstimos	F.4	5 204	5 840	-637	-5	7 971	-7 975	-2 671	1 744	-4 415	1 428	5 531	-4 103	747	5 224	-4 477	Loans	12
13	De curto prazo	F.41	-414	2 095	-2 509	-596	-1 414	817	65	-1 080	1 145	214	-166	381	1	-735	737	Short-term	13
14	De longo prazo	F.42	5 618	3 745	1 873	592	9 384	-8 792	-2 737	2 824	-5 561	1 213	5 698	-4 484	746	5 960	-5 214	Long-term	14
15	Acções e outras Participações	F.5	1 847	6 666	-4 819	5 048	11 980	-6 932	4 579	5 378	-799	-2 510	944	-3 454	1 452	2 578	-1 126	Shares and other equity	15
16	Acções e outras participações excluindo fundos de investimento	F.51	1 753	6 666	-4 914	4 898	11 980	-7 082	4 533	5 378	-845	-2 757	944	-3 701	731	2 578	-1 847	Shares and other equity excluding mutual funds shares	16
17	Unidades de participação em fundos de investimento	F.52	94	0	94	150	0	150	46	0	46	248	0	248	721	0	721	Mutual funds shares	17
18	Reservas Técnicas de Seguros	F.6	66	-751	817	143	1 251	-1 109	123	708	-585	195	-142	337	132	-183	315	Insurance technical reserves	18
19	Seguros de vida e fundos de pensões	F.61	0	-751	751	0	1 251	-1 251	0	708	-708	0	-142	142	0	-183	183	Net equity of households in life insurance & pension funds reserves	19
20	Outras	F.62	66	0	66	143	0	143	123	0	123	195	0	195	132	0	132	Other	20
21	Outros Débitos e Créditos	F.7	-1 304	2 253	-3 557	2 661	-1 279	3 940	2 301	2 760	-460	-4	-2 271	2 267	- 1 953	1 312	-3 265	Other accounts receivable and payable	21
22	Créditos comerciais e adiantamentos	F.71	-421	-598	178	3 219	1 335	1 884	852	701	151	-716	-164	-552	-545	12	-557	Trade credits and advances	22
23	Outros	F.79	-884	2 851	-3 734	-558	-2 614	2 056	1 449	2 059	-611	712	-2 107	2 818	-1 408	1 300	-2 708	Other	23

	Code ESA 95	2002 Assets	2002 Liabilities	2002 Net	2003 Assets	2003 Liabilities	2003 Net	2004 Assets	2004 Liabilities	2004 Net	2005 Assets	2005 Liabilities	2005 Net	2006 Assets	2006 Liabilities	2006 Net
		1	2	3	4	5	6	7	8	9	10	11	12	13	14	15

F .1.2.3 CONTAS NACIONAIS FINANCEIRAS - TRANSACÇÕES

Sector institucional - Sociedades Financeiras

Valores consolidados

Fonte / Source: Banco de Portugal

NATIONAL FINANCIAL ACCOUNTS - TRANSACTIONS

Institutional sector - Financial corporations

Consolidated values

10^6 euros

		Código SEC 95	2002 Activos	2002 Passivos	2002 Saldo	2003 Activos	2003 Passivos	2003 Saldo	2004 Activos	2004 Passivos	2004 Saldo	2005 Activos	2005 Passivos	2005 Saldo	2006 Activos	2006 Passivos	2006 Saldo		
			1	2	3	4	5	6	7	8	9	10	11	12	13	14	15		
1	Poupança financeira	B.9	23 791	24 335	-544	30 942	30 281	660	24 584	26 464	-1 881	30 836	31 948	-1 112	40 537	40 631	-93	Financial saving	1
2	por memória: em percentagem do PIB				-0.4			0.5			-1.3			-0.7			-0.1	memo item: as a percentage of GDP	2
3	Ouro Monetário e DSE	F.1	-145	0	-145	-769	0	-769	-584	0	-584	-507	0	-507	-561	0	-561	Monetary gold and SDR	3
4	Numerário e Depósitos	F.2	1 873	6 246	-4 373	7 794	8 218	-424	1 244	14 057	-12 814	5 033	16 454	-11 420	11 867	22 319	-10 451	Currency and deposits	4
5	Numerário	F.21	-177	623	-800	23	-205	228	52	-130	183	-3	118	-121	-1	-765	763	Currency	5
6	Depósitos transferíveis e Outros depósitos	F.22+F.29	2 050	5 623	-3 573	7 771	8 423	-652	1 191	14 188	-12 996	5 036	16 335	-11 299	11 869	23 083	-11 215	Transferable deposits and Other deposits	6
7	Títulos excepto Acções	F.3	3 616	879	2 737	8 132	1 894	6 238	6 597	585	6 012	15 938	-4 499	20 437	3 884	3 808	77	Securities other than shares	7
8	Títulos excepto acções excluindo derivados financeiros	F.33	3 506	879	2 627	8 236	1 894	6 342	6 498	585	5 913	15 867	-4 499	20 366	3 911	3 807	104	Securities other than shares, excluding financial derivatives	8
9	De curto prazo	F.331	-492	-564	72	2 305	544	1 761	-706	-681	-26	4 988	-799	5 787	-956	6	-962	Short-term	9
10	De longo prazo	F.332	3 998	1 444	2 554	5 931	1 350	4 581	7 204	1 266	5 938	10 879	-3 701	14 579	4 867	3 801	1 065	Long-term	10
11	Derivados financeiros	F.34	110	0	110	-104	0	-104	100	0	100	71	0	71	-27	0	-27	Financial derivatives	11
12	Empréstimos	F.4	15 353	6 627	8 726	14 921	3 861	11 061	14 794	-1 689	16 483	12 219	3 188	9 031	17 436	2 985	14 452	Loans	12
13	De curto prazo	F.41	2 195	431	1 764	-368	-2 269	1 900	189	-294	484	744	-6	750	-1 246	-32	-1 214	Short-term	13
14	De longo prazo	F.42	13 159	6 197	6 962	15 290	6 129	9 161	14 605	-1 395	16 000	11 475	3 194	8 280	18 682	3 016	15 666	Long-term	14
15	Acções e outras Participações	F.5	794	5 325	-4 532	2 947	12 909	-9 962	2 933	8 092	-5 159	1 929	9 759	-7 830	6 248	4 873	1 375	Shares and other equity	15
16	Acções e outras participações excluindo fundos de investimento	F.51	547	4 222	-3 675	3 040	10 346	-7 306	2 462	6 499	-4 037	769	7 062	-6 292	5 533	4 379	1 155	Shares and other equity excluding mutual funds shares	16
17	Unidades de participação em fundos de investimento	F.52	247	1 103	-856	-93	2 564	-2 657	470	1 592	-1 122	1 159	2 697	-1 538	715	494	221	Mutual funds shares	17
18	Reservas Técnicas de Seguros	F.6	-7	4 929	-4 936	168	1 945	-1 777	-213	3 306	-3 519	82	7 733	-7 651	81	5 773	-5 693	Insurance technical reserves	18
19	Seguros de vida e fundos de pensões	F.61	0	4 719	-4 719	0	1 732	-1 732	0	3 087	-3 087	0	7 275	-7 275	0	5 457	-5 457	Net equity of households in life insurance pension funds reserves	19
20	Outras	F.62	-7	210	-218	168	213	-46	-213	219	-432	82	458	-375	81	316	-236	Other	20
21	Outros Débitos e Créditos	F.7	2 307	328	1 979	-2 252	1 454	-3 706	-187	2 113	-2 300	-3 858	-687	-3 171	1 582	874	708	Other accounts receivable and payable	21
22	Créditos comerciais e adiantamentos	F.71	-27	424	-451	26	-55	82	57	-580	637	75	205	-130	47	74	-28	Trade credits and advances	22
23	Outros	F.79	2 334	-96	2 430	-2 279	1 509	-3 788	-244	2 693	- 2 937	-3 933	-892	-3 041	1 535	800	735	Other	23

	Code ESA 95	2002 Assets	2002 Liabilities	2002 Net	2003 Assets	2003 Liabilities	2003 Net	2004 Assets	2004 Liabilities	2004 Net	2005 Assets	2005 Liabilities	2005 Net	2006 Assets	2006 Liabilities	2006 Net	
		1	2	3	4	5	6	7	8	9	10	11	12	13	14	15	

F .1.2.4 CONTAS NACIONAIS FINANCEIRAS - TRANSACÇÕES

Sector institucional - Administrações Públicas
Valores consolidados

Fonte / Source: Banco de Portugal

NATIONAL FINANCIAL ACCOUNTS - TRANSACTIONS

Institutional sector - General government
Consolidated values

10^6 euros

		Código SEC 95	2002 Activos 1	2002 Passivos 2	2002 Saldo 3	2003 Activos 4	2003 Passivos 5	2003 Saldo 6	2004 Activos 7	2004 Passivos 8	2004 Saldo 9	2005 Activos 10	2005 Passivos 11	2005 Saldo 12	2006 Activos 13	2006 Passivos 14	2006 Saldo 15		
1	Poupança financeira	B.9	3 195	7 108	-3 913	-225	3 867	-4 092	939	5 815	-4 876	446	9520	-9 073	-144	5 891	-6 035	Financial saving	1
2	por memória: em percentagem do PIB				-2.9			-3.0			-3.4			-6.1			-3.9	memo item: as a percentage of GDP	2
3	Ouro Monetário e DSE	F.1	0	0	0	0	0	0	0	0	0	0	0	0	0	0	0	Monetary gold and SDR	3
4	Numerário e Depósitos	F.2	1 574	1 101	473	-1 290	390	-1 681	-209	111	-319	872	400	472	897	1 791	-894	Currency and deposits	4
5	Numerário	F.21	28	129	-102	-33	55	-88	2	81	-79	0	19	-19	5	15	-10	Currency	5
6	Depósitos transferíveis e Outros depósitos	F.22+F.29	1 546	972	574	-1 257	335	-1 592	-211	29	-240	872	381	490	891	1 776	-884	Transferable deposits and Other deposits	6
7	Títulos excepto Acções	F.3	0	5 734	-5 734	217	2 948	-2 731	-125	4 208	-4 334	519	10 438	-9 919	331	3 568	-3 237	Securities other than shares	7
8	Títulos excepto acções excluindo derivados financeiros	F.33	195	5 734	-5 539	132	2 948	-2 816	-145	4 209	-4 354	490	10 443	-9 953	210	3 563	-3 353	Securities other than shares, excluding financial derivatives	8
9	De curto prazo	F.331	90	-1 962	2 052	20	3 544	-3 524	-17	5 726	-5 743	2	2 251	-2 249	3	-3 493	3 496	Short-term	9
10	De longo prazo	F.332	105	7 696	-7 591	112	-596	708	-128	-1 518	1 390	488	8 192	-7 704	207	7 056	-6 848	Long-term	10
11	Derivados financeiros	F.34	-195	0	-195	85	0	85	20	0	20	29	-5	34	121	5	116	Financial derivatives	11
12	Empréstimos	F.4	297	753	-455	455	431	24	74	997	-923	281	-91	372	-52	95	-146	Loans	12
13	De curto prazo	F.41	0	-448	448	0	384	-384	0	706	-706	0	-475	475	0	1 110	-1 110	Short-term	13
14	De longo prazo	F.42	297	1 201	-903	455	46	409	74	291	-217	281	384	-103	-52	-1 016	964	Long-term	14
15	Acções e outras Participações	F.5	946	0	946	342	0	342	-145	0	-145	-539	0	-539	-1 480	0	-1 480	Shares and other equity	15
16	Acções e outras participações excluindo fundos de investimento	F.51	951	0	951	337	0	337	-233	0	-233	-588	0	-588	-1 576	0	-1 576	Shares and other equity excluding mutual funds shares	16
17	Unidades de participação em fundos de investimento	F.52	-6	0	-6	5	0	5	87	0	87	49	0	49	96	0	96	Mutual funds shares	17
18	Reservas Técnicas de Seguros	F.6	1	0	1	2	0	2	2	0	2	2	0	2	1	0	1	Insurance technical reserves	18
19	Seguros de vida e fundos de pensões	F.61	0	0	0	0	0	0	0	0	0	0	0	0	0	0	0	Net equity of households in life insurance & pension funds reserves	19
20	Outras	F.62	1	0	1	2	0	2	2	0	2	2	0	2	1	0	1	Other	20
21	Outros Débitos e Créditos	F.7	377	-480	857	50	98	-49	1 344	499	844	-688	-1 227	539	159	437	-278	Other accounts receivable and payable	21
22	Créditos comerciais e adiantamentos	F.71	0	0	0	0	0	0	0	0	0	0	0	0	0	0	0	Trade credits and advances	22
23	Outros	F.79	377	-480	857	50	98	-49	1 344	499	844	-688	-1 227	539	159	437	-278	Other	23

	Code ESA 95	2002 Assets 1	2002 Liabilities 2	2002 Net 3	2003 Assets 4	2003 Liabilities 5	2003 Net 6	2004 Assets 7	2004 Liabilities 8	2004 Net 9	2005 Assets 10	2005 Liabilities 11	2005 Net 12	2006 Assets 13	2006 Liabilities 14	2006 Net 15	

F .1.2.5 CONTAS NACIONAIS FINANCEIRAS - TRANSACÇÕES

Sector institucional - Particulares

Valores consolidados

Fonte / Source: Banco de Portugal

NATIONAL FINANCIAL ACCOUNTS - TRANSACTIONS

Institutional sector - Households + NPISH

Consolidated values

10^6 euros

		Código SEC 95	2002			2003			2004			2005			2006				
			Activos	Passivos	Saldo	Activos	Passivos	Saldo	Activos	Passivos	Saldo	Activos	Passivos	Saldo	Activos	Passivos	Saldo		
			1	2	3	4	5	6	7	8	9	10	11	12	13	14	15		
1	Poupança financeira	B.9	10 934	6 956	3 978	16 448	11 777	4 671	11 584	7 481	4 103	14 259	9 268	4 991	12 259	9 545	2 714	Financial saving	1
2	por memória: em percentagem do PIB				2.9			3.4			2.8			3.4			1.7	memo item: as a percentage of GDP	2
3	Ouro Monetário e DSE	F.1	0	0	0	0	0	0	0	0	0	0	0	0	0	0	0	Monetary gold and SDR	3
4	Numerário e Depósitos	F.2	2 292	0	2 292	108	0	108	2 677	0	2 677	667	0	667	5 551	0	5 551	Currency and deposits	4
5	Numerário	F.21	851	0	851	210	0	210	256	0	256	186	0	186	-320	0	-320	Currency	5
6	Depósitos transferíveis e Outros depósitos	F.22+F.29	1 440	0	1 440	-103	0	-103	2 421	0	2 421	482	0	482	5 871	0	5 871	Transferable deposits and Other deposits	6
7	Títulos excepto Acções	F.3	3 441	0	3 441	4243	-1	4 244	2 943	2	2 942	30	-65	95	1 579	-56	1 635	Securities other than shares	7
8	Títulos excepto acções excluindo derivados financeiros	F.33	3 441	0	3 441	4243	0	4 243	2 943	0	2 943	30	0	30	1 579	0	1 579	Securities other than shares, excluding financial derivatives	8
9	De curto prazo	F.331	55	0	55	116	0	116	73	0	73	-77	0	-77	98	0	98	Short-term	9
10	De longo prazo	F.332	3 386	0	3 386	4128	0	4 128	2 870	0	2 870	107	0	107	1 481	0	1 481	Long-term	10
11	Derivados financeiros	F.34	0	0	0	0	-1	1	0	2	-2	0	-65	65	0	-56	56	Financial derivatives	11
12	Empréstimos	F.4	4	9 272	-9 269	-2	9 779	-9 781	4	9 935	-9 931	3	11 626	-11 623	17	12 235	-12 218	Loans	12
13	De curto prazo	F.41	0	-399	399	0	970	-970	0	829	-829	-2	738	-740	-1	410	-410	Short-term	13
14	De longo prazo	F.42	4	9 671	-9 667	-2	8 809	-8 811	4	9 106	-9 102	5	10 888	-10 883	18	11 825	-11 807	Long-term	14
15	Acções e outras Participações	F.5	2 371	0	2 371	8074	0	8 074	2 527	0	2 527	6 360	0	6 360	-300	0	-300	Shares and other equity	15
16	Acções e outras participações excluindo fundos de investimento	F.51	1 288	0	1 288	5684	0	5 684	1 164	0	1 164	3 483	0	3 483	-268	0	-268	Shares and other equity excluding mutual funds shares	16
17	Unidades de participação em fundos de investimento	F.52	1 083	0	1 083	2390	0	2 390	1 364	0	1 364	2 877	0	2 877	-32	0	-32	Mutual funds shares	17
18	Reservas Técnicas de Seguros	F.6	4 108	0	4 108	3044	0	3 044	3 882	0	3 882	7 383	0	7 383	5 447	0	5 447	Insurance technical reserves	18
19	Seguros de vida e fundos de pensões	F.61	3 968	0	3 968	2983	0	2 983	3 795	0	3 795	7 134	0	7 134	5 273	0	5 273	Net equity of households in life insurance & pension funds reserves	19
20	Outras	F.62	140	0	140	61	0	61	87	0	87	249	0	249	174	0	174	Other	20
21	Outros Débitos e Créditos	F.7	-1 281	-2 316	1 036	981	1 998	-1 017	-449	-2 455	2 006	-185	-2 294	2 109	-36	-2 634	2 598	Other accounts receivable and payable	21
22	Créditos comerciais e adiantamentos	F.71	-747	-1 553	806	876	2 718	-1 843	-449	971	-1 420	-184	-1 637	1 454	24	-1 833	1 857	Trade credits and advances	22
23	Outros	F.79	-534	-764	230	106	-720	825	-1	-3 426	3 426	-1	-656	655	-60	-801	741	Other	23

	Code ESA 95	1	2	3	4	5	6	7	8	9	10	11	12	13	14	15	
		Assets	Liabilities	Net	Assets	Liabilities	Net	Assets	Liabilities	Net	Assets	Liabilities	Net	Assets	Liabilities	Net	
		2002			2003			2004			2005			2006			

F .1.2.6 CONTAS NACIONAIS FINANCEIRAS - TRANSACÇÕES

Sector institucional - Resto do Mundo
Valores consolidados

Fonte / Source: Banco de Portugal

NATIONAL FINANCIAL ACCOUNTS - TRANSACTIONS

Institutional sector - Rest of the world
Consolidated values

10^6 euros

		Código SEC 95	2002 Activos	2002 Passivos	2002 Saldo	2003 Activos	2003 Passivos	2003 Saldo	2004 Activos	2004 Passivos	2004 Saldo	2005 Activos	2005 Passivos	2005 Saldo	2006 Activos	2006 Passivos	2006 Saldo		
			1	2	3	4	5	6	7	8	9	10	11	12	13	14	15		
1	Poupança financeira	B.9	24 092	15 498	8 594	34 077	28 235	5 842	25 104	16 062	9 042	30 804	18 277	12 527	34 895	21 530	13 365	Financial saving	1
2	por memória: em percentagem do PIB				6.3			4.2			6.3			8.4			8.6	memo item: as a percentage of GDP	2
3	Ouro Monetário e DSE	F.1	145	0	145	769	0	769	584	0	584	507	0	507	561	0	561	Monetary gold and SDR	3
4	Numerário e Depósitos	F.2	5 033	3 821	1 211	7 645	8 455	-810	10 683	1 276	9 407	9 094	2 850	6 243	16 895	13 619	3 276	Currency and deposits	4
5	Numerário	F.21	0	252	-252	0	464	-464	0	424	-424	0	273	-273	0	297	-297	Currency	5
6	Depósitos transferíveis e Outros depósitos	F.22+F.29	5 033	3 569	1 463	7 645	7 992	-346	10 683	851	9 832	9 094	2 578	6 516	16 895	13 321	3 574	Transferable deposits and Other deposits	6
7	Títulos excepto Acções	F.3	7 228	7 356	-128	3 724	13 663	-9 939	5 336	8 778	-3 442	10 148	14 344	-4 196	8 209	2 769	5 441	Securities other than shares	7
8	Títulos excepto acções excluindo derivados financeiros	F.33	7 228	7 379	-151	3 724	13 752	-10 028	5 336	8 731	-3 395	10 148	14 169	-4 022	8 209	2 551	5 659	Securities other than shares, excluding financial derivatives	8
9	De curto prazo	F.331	1 233	823	411	1 422	1 550	-127	4 874	-2 656	7 530	4 240	3 224	1 016	-4 083	-3 189	-895	Short-term	9
10	De longo prazo	F.332	5 995	6 557	-562	2 301	12 202	-9 901	462	11 387	-10 925	5 908	10 946	-5 038	12 292	5 739	6 553	Long-term	10
11	Derivados financeiros	F.34	0	-24	24	0	-89	89	0	47	-47	0	175	-175	0	218	-218	Financial derivatives	11
12	Empréstimos	F.4	6 705	5 070	1 635	6 057	-614	6 672	-3 151	-1 937	-1 214	3 646	-2 678	6 324	2 651	262	2 389	Loans	12
13	De curto prazo	F.41	115	216	-101	-1 923	-560	-1 363	343	437	-94	-262	604	-866	1 020	-978	1 998	Short-term	13
14	De longo prazo	F.42	6 590	4 854	1 736	7 981	-54	8 035	-3 495	-2 374	-1 121	3 908	-3 282	7 190	1 631	1 240	391	Long-term	14
15	Acções e outras Participações	F.5	4 851	-1 184	6 035	15 407	6 929	8 478	10 517	6 940	3 577	7 409	1 946	5 464	6 574	5 043	1 531	Shares and other equity	15
16	Acções e outras participações excluindo fundos de investimento	F.51	4 782	-1 567	6 349	15 345	6 979	8 366	10 309	6 358	3 951	7 270	172	7 098	6 433	3 897	2 536	Shares and other equity excluding mutual funds shares	16
17	Unidades de participação em fundos de investimento	F.52	69	384	-315	62	-50	112	208	582	-374	139	1 774	-1 635	141	1 146	-1 005	Mutual funds shares	17
18	Reservas Técnicas de Seguros	F.6	4	-7	11	8	168	-160	7	-213	220	11	82	-71	10	81	-71	Insurance technical reserves	18
19	Seguros de vida e fundos de pensões	F.61	0	0	0	0	0	0	0	0	0	0	0	0	0	0	0	Net equity of households in life insurance & pension funds reserves	19
20	Outras	F.62	4	-7	11	8	168	-160	7	-213	220	11	82	-71	10	81	-71	Other	20
21	Outros Débitos e Créditos	F.7	127	442	-315	466	-367	832	1 128	1 218	-90	-11	1 733	-1 744	-5	-242	238	Other accounts receivable and payable	21
22	Créditos comerciais e adiantamentos	F.71	170	702	-532	436	559	-123	1 098	466	632	-48	724	-772	-54	1 219	-1 273	Trade credits and advances	22
23	Outros	F.79	-43	-260	217	30	-926	955	30	751	-722	37	1 009	-972	49	-1 461	1510	Other	23

	Code ESA 95	2002 Assets	2002 Liabilities	2002 Net	2003 Assets	2003 Liabilities	2003 Net	2004 Assets	2004 Liabilities	2004 Net	2005 Assets	2005 Liabilities	2005 Net	2006 Assets	2006 Liabilities	2006 Net	
		1	2	3	4	5	6	7	8	9	10	11	12	13	14	15	

F .1.3.1 CONTAS NACIONAIS FINANCEIRAS - TRANSACÇÕES

Instrumento financeiro - Numerário e Depósitos
Valores consolidados

NATIONAL FINANCIAL ACCOUNTS - TRANSACTIONS

Financial instrument - Currency and deposits
Consolidated values

		Código SEC 95	2002 Activos	2002 Passivos	2002 Saldo	2003 Activos	2003 Passivos	2003 Saldo	2004 Activos	2004 Passivos	2004 Saldo	2005 Activos	2005 Passivos	2005 Saldo	2006 Activos	2006 Passivos	2006 Saldo		
			1	2	3	4	5	6	7	8	9	10	11	12	13	14	15		
1	Total da Economia	S.1	6 136	7 347	-1 211	9 418	8 608	810	4 761	14 168	-9 407	10 611	16 854	-6 244	20 834	24 110	-3 276	Total economy	1
2	Sociedades Não Financeiras	S.11	398	0	398	2 807	0	2 807	1 049	0	1 049	4 038	0	4 038	2 518	0	2 518	Non-financial corporations	2
3	Sociedades Financeiras	S.12	1 873	6 246	-4 373	7 794	8 218	-424	1 244	14 057	-12 814	5 033	16 454	-11 420	11 867	22 319	-10 451	Financial corporations	3
4	Administrações Públicas	S.13	1 574	1 101	473	-1 290	391	-1 681	-209	111	-319	872	400	472	897	1 791	-894	General government	4
5	Particulares	S.14+S.15	2 292	0	2 292	108	0	108	2 677	0	2 677	667	0	667	5 551	0	5 551	Households + NPISH	5
6	Resto do Mundo	S.2	5 033	3 821	1 211	7 646	8 455	-810	10 683	1 276	9 407	9 094	2 850	6 244	16 895	13 619	3 276	Rest of the world	6
			1	2	3	4	5	6	7	8	9	10	11	12	13	14	15		
		Code ESA 95	Assets	Liabilities	Net	Assets	Liabilities	Net	Assets	Liabilities	Net	Assets	Liabilities	Net	Assets	Liabilities	Net		
			2002			2003			2004			2005			2006				

F .1.3.2 CONTAS NACIONAIS FINANCEIRAS - TRANSACÇÕES

Instrumento financeiro - Títulos excepto Acções
Valores consolidados

Fonte / Source: Banco de Portugal

NATIONAL FINANCIAL ACCOUNTS - TRANSACTIONS

Financial instrument - Securities other than shares
Consolidated values

10^6 euros

		Código SEC 95	2002 Activos	2002 Passivos	2002 Saldo	2003 Activos	2003 Passivos	2003 Saldo	2004 Activos	2004 Passivos	2004 Saldo	2005 Activos	2005 Passivos	2005 Saldo	2006 Activos	2006 Passivos	2006 Saldo		
			1	2	3	4	5	6	7	8	9	10	11	12	13	14	15		
1	Total da Economia	S.1	9 190	9 062	128	13 955	4 016	9 939	10 019	6 577	3 442	15 434	11 238	4 196	4 814	10 255	-5 441	Total economy	1
2	Sociedades Não Financeiras	S.11	2 132	2 449	-316	1 362	-826	2 188	603	1 782	-1 178	-1 053	5 365	-6 417	-980	2 935	-3 915	Non-financial corporations	2
3	Sociedades Financeiras	S.1.2	3 616	879	2 737	8 132	1 894	6 238	6 597	585	6 012	15 938	-4 499	20 437	3 884	3 808	77	Financial corporations	3
4	Administrações Públicas	S.13	0	5 734	-5 734	217	2 948	-2 731	-125	4 208	-4 334	519	10 438	-9 919	331	3 568	-3 237	General government	4
5	Particulares	S.1.4+S.15	3 441	0	3 441	4 243	-1	4 244	2 943	2	2 941	30	-65	95	1 579	-56	1 635	Households + NPISH	5
6	Resto do Mundo	S.2	7 228	7 356	-128	3 724	13 663	-9 939	5 336	8 778	-3 442	10 148	14 344	-4 196	8 209	2 769	5 441	Rest of the world	6
			1	2	3	4	5	6	7	8	9	10	11	12	13	14	15		
		Code ESA 95	Assets	Liabilities	Net	Assets	Liabilities	Net	Assets	Liabilities	Net	Assets	Liabilities	Net	Assets	Liabilities	Net		
			2002			2003			2004			2005			2006				

F .1.3.3 CONTAS NACIONAIS FINANCEIRAS - TRANSACÇÕES

Instrumento financeiro - Empréstimos
Valores consolidados

Fonte / Source: Banco de Portugal

NATIONAL FINANCIAL ACCOUNTS - TRANSACTIONS

Financial instrument - Loans
Consolidated values

10^6 euros

		Código SEC 95	2002 Activos	2002 Passivos	2002 Saldo	2003 Activos	2003 Passivos	2003 Saldo	2004 Activos	2004 Passivos	2004 Saldo	2005 Activos	2005 Passivos	2005 Saldo	2006 Activos	2006 Passivos	2006 Saldo		
			1	2	3	4	5	6	7	8	9	10	11	12	13	14	15		
1	Total da Economia	S.1	20 857	22 492	-1 635	15 370	22 041	-6 672	12 200	10 986	1 214	13 931	20 254	-6 324	18 149	20 538	-2 389	Total economy	1
2	Sociedades Não Financeiras	S.11	5 204	5 840	-637	-5	7 970	-7 975	-2 671	1 744	-4 415	1 428	5 531	-4 103	747	5 224	-4 477	Non-financial corporations	2
3	Sociedades Financeiras	S.12	15 353	6 628	8 726	14 921	3 861	11 061	14 794	-1 689	16 483	12 219	3 188	9 031	17 436	2 985	14 452	Financial corporations	3
4	Administrações Públicas	S.13	297	753	-455	455	431	24	74	997	-923	281	-91	372	-52	95	-146	General government	4
5	Particulares	S.14+S.15	4	9 272	-9 269	-2	9 779	-9 781	4	9 935	-9 931	3	11 626	-11 623	17	12 235	-12 218	Households + NPISH	5
6	Resto do Mundo	S.2	6 705	5 070	1 635	6 058	-614	6 672	-3 151	-1 937	-1 215	3 646	-2 678	6 324	2 651	262	2 389	Rest of the world	6
			1	2	3	4	5	6	7	8	9	10	11	12	13	14	15		
		Code ESA 95	Assets	Liabilities	Net	Assets	Liabilities	Net	Assets	Liabilities	Net	Assets	Liabilities	Net	Assets	Liabilities	Net		
			2002			2003			2004			2005			2006				

F .1.3.4 CONTAS NACIONAIS FINANCEIRAS - TRANSACÇÕES

Instrumento financeiro - Acções e outras Participações
Valores consolidados

Fonte / Source: Banco de Portugal

NATIONAL FINANCIAL ACCOUNTS - TRANSACTIONS

Financial instrument - Shares and other equity
Consolidated values

10^6 euros

		Código SEC 95	2002 Activos	2002 Passivos	2002 Saldo	2003 Activos	2003 Passivos	2003 Saldo	2004 Activos	2004 Passivos	2004 Saldo	2005 Activos	2005 Passivos	2005 Saldo	2006 Activos	2006 Passivos	2006 Saldo		
			1	2	3	4	5	6	7	8	9	10	11	12	13	14	15		
1	Total da Economia	S.1	5 957	11 992	-6 035	16 411	24 889	-8 478	9 893	13 470	-3 577	5 239	10 703	-5 464	5 920	7 451	-1 531	Total economy	1
2	Sociedades Não Financeiras	S.11	1 847	6 666	-4 819	5 048	11 980	-6 932	4 579	5 378	-799	-2 510	944	-3 454	1 452	2 578	-1 126	Non-financial corporations	2
3	Sociedades Financeiras	S.12	794	5 325	-4 532	2 947	12 909	-9 962	2 933	8 092	-5 159	1 929	9 759	-7 830	6 248	4 873	1 375	Financial corporations	3
4	Administrações Públicas	S.13	946	0	946	342	0	342	-145	0	-145	-539	0	-539	-1 480	0	-1 480	General government	4
5	Particulares	S.14+S.15	2 371	0	2 371	8 074	0	8 074	2 527	0	2 527	6 360	0	6 360	-300	0	-300	Households + NPISH	5
6	Resto do Mundo	S.2	4 851	-1 184	6 035	15 407	6 929	8 478	10 517	6 940	3 577	7 409	1 946	5 464	6 574	5 043	1 531	Rest of the world	6
			1	2	3	4	5	6	7	8	9	10	11	12	13	14	15		
		Code ESA 95	Assets	Liabilities	Net	Assets	Liabilities	Net	Assets	Liabilities	Net	Assets	Liabilities	Net	Assets	Liabilities	Net		
			2002			2003			2004			2005			2006				

Séries Trimestrais

Quarterly Series

F.1.4.1 TOTAL DA ECONOMIA — TOTAL ECONOMY

Transacções — **Transactions**

Valores consolidados — **Consolidated values**

Fonte / Source: Banco de Portugal

10^6 euros

		Activos financeiros								Passivos							Poupança Financeira
		Ouro Monetário e DSE (F.1)	Numerário e Depósitos (F.2)	Títulos excepto Acções (F.3)	Empréstimos (F.4)	Acções e outras Participações (F.5)	Reservas Técnicas de Seguros (F.6)	Outros Débitos e Créditos (F.7)	Total (F.A)	Numerário e Depósitos (F.2)	Títulos excepto Acções (F.3)	Empréstimos (F.4)	Acções e outras Participações (F.5)	Reservas Técnicas de Seguros (F.6)	Outros Débitos e Créditos (F.7)	Total (F.L)	(B.9F)
		1	2	3	4	5	6	7	8=1+...+7	9	10	11	12	13	14	15=9+..+14	16=8-15
01	Dez	3	4 673	4 423	7 728	1 816	2 869	-5 772	15 741	7 889	2 865	7 256	2 267	2 832	-3 381	19 727	-3 986
02	Mar	2	-4 108	3 429	4 822	3 108	581	2 712	10 547	-1 120	1 128	5 159	4 219	570	3 348	13 304	-2 758
	Jun	2	8 278	-91	4 816	1 332	1 553	2 189	18 079	8 798	1 327	6 087	1 628	1 535	1 838	21 211	-3 132
	Set	3	975	2 477	6 816	1 261	-18	-1 479	10 036	2 171	3 798	4 837	2 321	-37	-1 486	11 605	-1 569
	Dez	-152	991	3 375	4 403	257	2 051	-3 324	7 601	-2 502	2 809	6 409	3 824	2 110	-3 916	8 735	-1 134
03	Mar	-312	2 007	1 696	2 093	5 305	824	7 898	19 510	3 611	1 140	3 663	4 922	807	6 674	20 816	-1 306
	Jun	-460	-21	2 019	2 984	7 918	-566	-799	11 075	3 417	-1 992	4 895	8 010	-577	-355	13 398	-2 323
	Set	2	6 285	4 292	3 491	1 183	718	-2 757	13 214	5 474	2 200	3 563	4 188	707	-2 101	14 030	-816
	Dez	1	1 148	5 949	6 801	2 006	2 379	-2 903	15 381	-3 894	2 668	9 920	7 769	2 259	-1 946	16 778	-1 396
04	Mar	1	2 547	-174	3 566	2 585	622	5 571	14 720	6 051	1 260	3 735	2 179	601	2 782	16 608	-1 888
	Jun	-369	1 173	4 633	4 024	2 347	1 042	2 012	14 864	6 499	3 146	2 210	1 909	1 025	2 585	17 375	-2 511
	Set	1	-3 403	1 432	1 778	1 162	360	-2 489	-1 160	-1 931	-337	3 036	1 678	343	-1 989	799	-1 959
	Dez	-218	4 444	4 127	2 831	3 799	1 770	-2 086	14 667	3 549	2 507	2 004	7 704	2 046	-460	17 351	-2 684
05	Mar	4	-1 375	3 470	612	-980	-207	-1 870	-347	2 264	800	1 653	178	-220	-1 835	2 840	-3 187
	Jun	-268	1 044	2 710	6 730	4 658	2 761	4 218	21 853	6 056	4 166	5 433	4 207	2 723	3 012	25 597	-3 743
	Set	-110	5 675	4 035	4 008	461	2 458	-1 581	14 947	5 552	4 111	5 555	2 460	2 434	-2 794	17 319	-2 372
	Dez	-133	5 267	5 219	2 580	1 100	2 650	-5 501	11 182	2 982	2 161	7 612	3 858	2 655	-4 862	14 407	-3 224
06	Mar	1	2 059	4 073	3 576	-1 071	1 715	-2 332	8 021	10 163	-531	3 659	-1 605	1 700	-1 588	11 798	-3 777
	Jun	0	1 370	3 853	4 900	4 135	1 529	-903	14 885	5 672	3 701	6 075	2 658	1 511	-632	18 985	-4 100
	Set	-563	797	-5 556	5 207	117	579	1 411	1 993	-3 307	175	4 107	3 484	562	-771	4 249	-2 256
	Dez	0	16 607	2 444	4 466	2 738	1 837	1 576	29 670	11 582	6 910	6 698	2 914	1 817	2 981	32 901	-3 231
07	Mar	1	-9 193	4 543	4 843	-327	1 462	-2 225	-895	-4 323	1 318	5 077	394	1 462	-2 165	1 764	-2 659
	Jun	1	10 898	3 071	9 376	1 754	902	-116	25 886	11 471	12 822	4 655	-205	884	-19	29 608	-3 722
	Set	1	8 691	-2 270	6 919	1 114	611	-1 275	13 791	7 249	2 317	8 876	-928	612	-1 919	16 207	-2 416
		1	2	3	4	5	6	7	8=1+...+7	9	10	11	12	13	14	15	16=8-15
		Monetary Gold and SDR (F.1)	Currency and deposits (F.2)	Securities other than shares (F.3)	Loans (F.4)	Shares and other equity (F.5)	Insurance technical reserves (F.6)	Other accounts receivable and payable (F.7)	Total (F.A)	Currency and deposits (F.2)	Securities other than shares (F.3)	Loans (F.4)	Shares and other equity (F.5)	Insurance technical reserves (F.6)	Other accounts receivable and payable (F.7)	Total (F.L)	Financial savings (B.9F)
		Financial assets								Liabilities							

F.1.4.2 SOCIEDADES NÃO FINANCEIRAS — NON-FINANCIAL CORPORATIONS

Transacções — **Transactions**

Valores consolidados — **Consolidated values**

Fonte / Source: Banco de Portugal

10^6 euros

		Activos financeiros								Passivos							Poupança Financeira
		Ouro Monetário e DSE (F.1)	Numerário e Depósitos (F.2)	Títulos excepto Acções (F.3)	Empréstimos (F.4)	Acções e outras Participações (F.5)	Reservas Técnicas de Seguros (F.6)	Outros Débitos e Créditos (F.7)	Total (F.A)	Numerário e Depósitos (F.2)	Títulos excepto Acções (F.3)	Empréstimos (F.4)	Acções e outras Participações (F.5)	Reservas Técnicas de Seguros (F.6)	Outros Débitos e Créditos (F.7)	Total (F.L)	(B.9F)
		1	2	3	4	5	6	7	8=1+...+7	9	10	11	12	13	14	15=9+..+14	16=8-15
01	Dez	0	2 615	1 492	249	882	-32	-4 281	926	0	121	2 665	1 362	483	-4 631	0	926
02	Mar	0	-2 691	786	-310	2 896	99	3 016	3 797	0	223	1 019	3 231	-122	896	5 247	-1 451
	Jun	0	282	-585	270	1 664	-14	2 568	4 185	0	-196	2 361	335	13	5 418	7 931	-3 746
	Set	0	551	2 183	3 475	-629	-26	-2 340	3 214	0	1 491	1 842	1 552	-12	-1 468	3 406	-191
	Dez	0	2 255	-252	1 768	-2 084	7	-4 549	-2 853	0	931	618	1 548	-629	-2 594	-127	-2 727
03	Mar	0	-311	-301	-500	1 467	54	7 807	8 217	0	-1 110	1 969	3 648	66	3 190	7 763	453
	Jun	0	248	399	-207	3 801	43	-23	4 260	0	357	768	5 937	130	-46	7 146	-2 885
	Set	0	916	630	-25	-1 550	-29	-2 670	-2 729	0	-360	598	1 015	-41	-3 384	-2 172	-556
	Dez	0	1 954	634	728	1 330	74	-2 453	2 268	0	288	4 636	1 380	1 096	-1 039	6 360	-4 092
04	Mar	0	-1 922	-77	658	133	80	6 516	5 388	0	411	687	1 597	-49	2 243	4 890	498
	Jun	0	801	391	-435	2 020	5	1 395	4 177	0	718	928	686	3	5 613	7 947	-3 771
	Set	0	219	391	-52	999	12	-1 909	-340	0	-92	86	1 085	42	-1 458	-337	-3
	Dez	0	1 951	-103	-2 842	1 428	27	-3 702	-3 241	0	744	42	2 010	712	-3 637	-129	-3 112
05	Mar	0	-1 831	875	397	-1 845	88	1 231	-1 084	0	1 756	-522	-2 233	-351	683	-667	-417
	Jun	0	761	-991	186	2 708	28	1 994	4 686	0	936	3 590	1 776	105	3 329	9 737	-5 051
	Set	0	1 034	-837	284	-682	24	242	65	0	-88	259	891	152	-765	449	-384
	Dez	0	4 074	-100	560	-2 691	56	-3 471	-1 572	0	2 761	2 204	510	-48	-5 518	-91	-1 481
06	Mar	0	-3 028	660	264	140	103	-1 699	-3 558	0	-1 249	676	-1 033	-99	-504	-2 208	-1 350
	Jun	0	166	-491	263	334	-26	-468	-221	0	1 408	3 268	1 402	-332	-1 075	4 671	-4 892
	Set	0	-93	-286	322	360	15	629	947	0	-493	831	938	62	950	2 287	-1 339
	Dez	0	5 474	-864	-102	618	39	-415	4 750	0	3 270	449	1 271	185	1 942	7 117	-2 368
07	Mar	0	-4 109	927	1 052	3 223	224	-960	358	0	-43	1 907	1 820	-5	-3 273	406	-48
	Jun	0	599	-211	590	1 400	-33	-670	1 675	0	2 424	4 706	373	7	1 021	8 531	-6 856
	Set	0	476	-74	964	1 037	29	-1 436	997	0	2 210	2 372	-307	-187	-1 597	2 491	-1 494
		1	2	3	4	5	6	7	8=1+...+7	9	10	11	12	13	14	15	16=8-15
		Monetary Gold and SDR (F.1)	Currency and deposits (F.2)	Securities other than shares (F.3)	Loans (F.4)	Shares and other equity (F.5)	Insurance technical reserves (F.6)	Other accounts receivable and payable (F.7)	Total (F.A)	Currency and deposits (F.2)	Securities other than shares (F.3)	Loans (F.4)	Shares and other equity (F.5)	Insurance technical reserves (F.6)	Other accounts receivable and payable (F.7)	Total (F.L)	Financial savings (B.9F)
		Financial assets								Liabilities							

F.1.4.3 SOCIEDADES FINANCEIRAS — FINANCIAL CORPORATIONS

Transacções — **Transactions**

Valores consolidados — **Consolidated values**

Fonte / Source: Banco de Portugal

10^6 euros

		Activos financeiros								Passivos							Poupança Financeira
		Ouro Monetário e DSE (F.1)	Numerário e Depósitos (F.2)	Títulos excepto Acções (F.3)	Empréstimos (F.4)	Acções e outras Participações (F.5)	Reservas Técnicas de Seguros (F.6)	Outros Débitos e Créditos (F.7)	Total (F.A)	Numerário e Depósitos (F.2)	Títulos excepto Acções (F.3)	Empréstimos (F.4)	Acções e outras Participações (F.5)	Reservas Técnicas de Seguros (F.6)	Outros Débitos e Créditos (F.7)	Total (F.L)	(B.9F)
		1	2	3	4	5	6	7	8=1+...+7	9	10	11	12	13	14	15=9+..+14	16=8-15
01	Dez	3	-89	1 948	7 423	2 783	31	-652	11 447	7 683	591	838	904	2 349	1 407	13 772	-2 325
02	Mar	2	728	-248	5 056	-372	19	987	6 172	-1 216	1 036	2 239	988	692	1 624	5 362	810
	Jun	2	5 597	1 549	4 469	-932	17	359	11 061	8 410	175	1 180	1 292	1 522	-1 003	11 576	-515
	Set	3	-840	-871	3 266	925	17	745	3 247	1 873	-448	138	769	-25	393	2 699	548
	Dez	-152	-3 612	3 186	2 562	1 172	-60	216	3 311	-2 820	117	3 070	2 277	2 740	-685	4 698	-1 387
03	Mar	-312	2 718	814	2 452	1 028	22	-777	5 946	2 566	50	438	1 274	741	534	5 603	343
	Jun	-460	3 399	-169	3 083	393	15	-424	5 835	4 131	-744	2 149	2 073	-707	-579	6 323	-488
	Set	2	4 828	3 015	3 413	781	9	-289	11 759	5 463	355	325	3 173	748	1 154	11 218	541
	Dez	1	-3 150	4 472	5 973	745	123	-762	7 402	-3 942	2 233	949	6 389	1 163	345	7 137	265
04	Mar	1	6 694	291	2 830	909	28	-239	10 515	6 047	158	1 397	581	649	878	9 710	804
	Jun	-369	-1 827	3 564	4 386	-110	17	467	6 128	6 543	-285	-1 587	1 223	1 023	-27	6 889	-761
	Set	1	-3 597	388	1 970	-25	18	-429	-1 674	-2 061	-103	-236	593	301	-646	-2 153	479
	Dez	-218	-27	2 354	5 609	2 159	-276	14	9 615	3 529	815	-1 264	5 695	1 334	1 909	12 018	-2 403
05	Mar	4	1 915	1 988	144	1 031	20	-2 686	2 416	2 213	-2 619	408	2 411	131	-563	1 980	436
	Jun	-268	-1 206	3 794	6 473	-782	41	2 037	10 088	6 039	254	-407	2 431	2 617	-787	10 148	-60
	Set	-110	4 235	4 515	3 652	848	26	-1 225	11 941	5 383	347	2 016	1 569	2 282	696	12 294	-353
	Dez	-133	89	5 640	1 951	832	-4	-1 984	6 391	2 819	-2 482	1 171	3 348	2 703	-33	7 525	-1 135
06	Mar	1	5 887	2 524	3 268	1 366	23	16	13 085	9 524	150	864	-572	1 799	1 047	12 811	274
	Jun	0	-1 933	4 114	4 607	2 619	16	-585	8 839	5 132	-106	201	1 256	1 843	631	8 958	-119
	Set	-563	725	-5 390	4 840	-552	19	775	-144	-3 754	1 170	351	2 547	500	-1 463	-649	505
	Dez	0	7 187	2 636	4 721	2 814	23	1 375	18 758	11 416	2 593	1 569	1 642	1 632	659	19 511	-753
07	Mar	1	-1 824	2 072	3 744	-2 033	16	-1 583	394	-4 576	2 817	601	-1 425	1 467	786	-330	724
	Jun	1	6 836	3 537	8 734	-977	13	-21	18 123	11 304	8 018	-1 269	-578	876	-222	18 129	-7
	Set	1	5 190	-2 300	5 910	1 038	2	489	10 329	6 782	1 767	754	-621	799	-31	9 450	878

	1	2	3	4	5	6	7	8=1+...+7	9	10	11	12	13	14	15	16=8-15
	Monetary Gold and SDR (F.1)	Currency and deposits (F.2)	Securities other than shares (F.3)	Loans (F.4)	Shares and other equity (F.5)	Insurance technical reserves (F.6)	Other accounts receivable and payable (F.7)	Total (F.A)	Currency and deposits (F.2)	Securities other than shares (F.3)	Loans (F.4)	Shares and other equity (F.5)	Insurance technical reserves (F.6)	Other accounts receivable and payable (F.7)	Total (F.L)	Financial savings (B.9F)
	Financial assets								Liabilities							

F.1.4.4 ADMINISTRAÇÕES PÚBLICAS[1] — GENERAL GOVERNMENT[1]

Transacções — **Transactions**

Valores consolidados — **Consolidated values**

Fonte / Source: Banco de Portugal

10^6 euros

		Activos financeiros								Passivos							Poupança Financeira
		Ouro Monetário e DSE (F.1)	Numerário e Depósitos (F.2)	Títulos excepto Acções (F.3)	Empréstimos (F.4)	Acções e outras Participações (F.5)	Reservas Técnicas de Seguros (F.6)	Outros Débitos e Créditos (F.7)	Total (F.A)	Numerário e Depósitos (F.2)	Títulos excepto Acções (F.3)	Empréstimos (F.4)	Acções e outras Participações (F.5)	Reservas Técnicas de Seguros (F.6)	Outros Débitos e Créditos (F.7)	Total (F.L)	(B.9F)
		1	2	3	4	5	6	7	8=1+...+7	9	10	11	12	13	14	15=9+..+14	16=8-15
01	Dez	0	-889	-131	79	-211	0	-781	-1 934	206	2 153	409	0	0	119	2 887	-4 821
02	Mar	0	-821	252	78	39	1	-489	-940	97	-132	-77	0	0	-371	-483	-457
	Jun	0	744	-73	73	38	0	-638	144	388	1 348	172	0	0	-629	1 279	-1 135
	Set	0	95	-167	74	42	0	298	342	299	2 756	338	0	0	-1 003	2 390	-2 048
	Dez	0	1 555	-13	72	827	1	1 206	3 648	318	1 762	318	0	0	1 523	3 922	-274
03	Mar	0	1 065	180	142	61	0	-503	945	1 045	2 196	-237	0	0	-825	2 179	-1 235
	Jun	0	-3 803	86	108	372	0	-261	-3 497	-714	-1 607	133	0	0	485	-1 703	-1 794
	Set	0	55	-128	107	155	0	259	447	11	2 200	259	0	0	-4	2 466	-2 019
	Dez	0	1 393	79	98	-246	1	555	1 880	48	159	275	0	0	443	925	955
04	Mar	0	-1 467	76	76	145	0	-615	-1 784	4	687	-466	0	0	-202	23	-1 807
	Jun	0	1 812	56	73	31	0	-38	1 935	-43	2 717	34	0	0	96	2 803	-868
	Set	0	-1 933	-57	-140	96	0	50	-1 984	130	-145	1 103	0	0	110	1 199	-3 183
	Dez	0	1 380	-201	64	-418	1	1 947	2 773	20	949	327	0	0	495	1 791	982
05	Mar	0	-932	156	70	135	1	-419	-990	51	1 722	-293	0	0	-493	988	-1 978
	Jun	0	997	392	72	-346	0	161	1 277	17	2 985	-981	0	0	651	2 672	-1 395
	Set	0	694	58	71	-114	0	-622	87	169	3 854	440	0	0	-888	3 575	-3 488
	Dez	0	112	-87	68	-213	2	191	72	163	1 876	743	0	0	-497	2 285	-2 213
06	Mar	0	-291	188	41	85	1	-661	-638	639	590	-711	0	0	-397	120	-758
	Jun	0	1 683	48	28	31	0	265	2 054	540	2 402	69	0	0	701	3 712	-1 657
	Set	0	-1 682	-298	42	92	0	-199	-2 046	447	-497	-362	0	0	64	-348	-1 698
	Dez	0	1 187	393	-162	-1 688	0	754	485	165	1 073	1 099	0	0	69	2 407	-1 922
07	Mar	0	-2 385	228	40	137	1	-430	-2 409	253	-1 476	11	0	0	870	-342	-2 066
	Jun	0	1 009	24	42	-5	1	666	1 737	167	2 379	-2 087	0	0	461	920	817
	Set	0	374	-89	-18	13	0	-84	197	468	-1 673	2 759	0	0	-306	1 247	-1 051

	1	2	3	4	5	6	7	8=1+...+7	9	10	11	12	13	14	15	16=8-15
	Monetary Gold and SDR (F.1)	Currency and deposits (F.2)	Securities other than shares (F.3)	Loans (F.4)	Shares and other equity (F.5)	Insurance technical reserves (F.6)	Other accounts receivable and payable (F.7)	Total (F.A)	Currency and deposits (F.2)	Securities other than shares (F.3)	Loans (F.4)	Shares and other equity (F.5)	Insurance technical reserves (F.6)	Other accounts receivable and payable (F.7)	Total (F.L)	Financial savings (B.9F)
	Financial assets								Liabilities							

(1) A partir do primeiro trimestre de 2007 a estimativa dos passivos das Administrações Públicas em Outros Débitos e Créditos inclui informação de base adicional numa óptica de compromissos que permite melhorar a cobertura deste instrumento. Os valores desta rubrica e, consequentemente, do saldo deste Sector Institucional não são, assim, comparáveis com os valores homólogos./ From the first quarter of 2007 onwards, the estimate of General Government liabilities in Other accounts receivable and payable includes aditional data on an accrual basis, allowing for a better coverage of this instrument. The current values of this item and of the General Government total balance are not, therefore, comparable with the values for the same period of the previous year.

F.1.4.5 PARTICULARES — HOUSEHOLDS

Transacções — Transactions

Valores consolidados — Consolidated values

Fonte / Source: Banco de Portugal

10^6 euros

		Activos financeiros								Passivos							Poupança Financeira
		Ouro Monetário e DSE (F.1)	Numerário e Depósitos (F.2)	Títulos excepto Acções (F.3)	Emprésti-mos (F.4)	Acções e outras Participa-ções (F.5)	Reservas Técnicas de Seguros (F.6)	Outros Débitos e Créditos (F.7)	Total (F.A)	Numerário e Depósitos (F.2)	Títulos excepto Acções (F.3)	Emprésti-mos (F.4)	Acções e outras Participa-ções (F.5)	Reservas Técnicas de Seguros (F.6)	Outros Débitos e Créditos (F.7)	Total (F.L)	(B.9F)
		1	2	3	4	5	6	7	8=1+...+7	9	10	11	12	13	14	15=9+..+14	16=8-15
01	Dez	0	3 037	1 114	-23	-1 638	2 870	-58	5 302	0	0	3 344	0	0	-276	3 068	2 234
02	Mar	0	-1 325	2 638	-1	545	462	-802	1 518	0	0	1 978	0	0	1 200	3 178	-1 661
	Jun	0	1 655	-983	3	562	1 550	-100	2 688	0	0	2 372	0	0	-1 948	424	2 264
	Set	0	1 168	1 332	0	922	-8	-181	3 233	0	0	2 519	0	0	592	3 111	122
	Dez	0	793	454	1	341	2 103	-197	3 495	0	0	2 402	0	0	-2 160	242	3 253
03	Mar	0	-1 465	1 002	-1	2 749	748	1 371	4 403	0	4	1 492	0	0	3 775	5 271	-867
	Jun	0	135	1 702	1	3 352	-624	-90	4 477	0	2	1 845	0	0	-215	1 633	2 844
	Set	0	488	775	-3	1 796	739	-57	3 737	0	5	2 381	0	0	132	2 518	1 218
	Dez	0	951	764	1	177	2 181	-243	3 831	0	-12	4 061	0	0	-1 694	2 355	1 476
04	Mar	0	-758	-465	3	1 399	514	-90	602	0	4	2 117	0	0	-136	1 984	-1 383
	Jun	0	387	622	0	407	1 020	187	2 623	0	-4	2 835	0	0	-3 096	-265	2 888
	Set	0	1 908	709	1	92	330	-201	2 839	0	2	2 083	0	0	5	2 090	748
	Dez	0	1 140	2 077	1	630	2 018	-345	5 520	0	0	2 899	0	0	772	3 671	1 849
05	Mar	0	-528	451	1	-301	-316	4	-689	0	-59	2 060	0	0	-1 462	539	-1 228
	Jun	0	492	-485	-1	3 078	2 693	25	5 802	0	-10	3 231	0	0	-182	3 039	2 763
	Set	0	-288	299	1	410	2 408	24	2 854	0	-2	2 841	0	0	-1 837	1 002	1 852
	Dez	0	991	-234	2	3 172	2 597	-237	6 291	0	7	3 494	0	0	1 187	4 688	1 604
06	Mar	0	-509	701	2	-2 661	1 588	11	-868	0	-21	2 830	0	0	-1 734	1 075	-1 943
	Jun	0	1 454	182	2	1 151	1 539	-115	4 213	0	-3	2 536	0	0	-889	1 645	2 568
	Set	0	1 847	417	3	217	545	206	3 236	0	-5	3 287	0	0	-322	2 960	276
	Dez	0	2 759	279	10	993	1 775	-138	5 678	0	-27	3 581	0	0	311	3 866	1 812
07	Mar	0	-875	1 315	7	-1 654	1 219	749	762	0	20	2 558	0	0	-547	2 031	-1 268
	Jun	0	2 455	-279	10	1 336	921	-92	4 352	0	1	3 306	0	0	-1 279	2 029	2 323
	Set	0	2 651	192	62	-974	580	-244	2 268	0	12	2 990	0	0	15	3 017	-750
		1	2	3	4	5	6	7	8=1+...+7	9	10	11	12	13	14	15	16=8-15
		Monetary Gold and SDR (F.1)	Currency and deposits (F.2)	Securities other than shares (F.3)	Loans (F.4)	Shares and other equity (F.5)	Insurance technical reserves (F.6)	Other accounts receivable and payable (F.7)	Total (F.A)	Currency and deposits (F.2)	Securities other than shares (F.3)	Loans (F.4)	Shares and other equity (F.5)	Insurance technical reserves (F.6)	Other accounts receivable and payable (F.7)	Total (F.L)	Financial savings (B.9F)
		Financial assets								Liabilities							

F.1.4.6 RESTO DO MUNDO — REST OF THE WORLD

Transacções — Transactions

Valores consolidados — Consolidated values

Fonte / Source: Banco de Portugal

10^6 euros

		Activos financeiros								Passivos							Poupança Financeira
		Ouro Monetário e DSE (F.1)	Numerário e Depósitos (F.2)	Títulos excepto Acções (F.3)	Emprésti-mos (F.4)	Acções e outras Participa-ções (F.5)	Reservas Técnicas de Seguros (F.6)	Outros Débitos e Créditos (F.7)	Total (F.A)	Numerário e Depósitos (F.2)	Títulos excepto Acções (F.3)	Emprésti-mos (F.4)	Acções e outras Participa-ções (F.5)	Reservas Técnicas de Seguros (F.6)	Outros Débitos e Créditos (F.7)	Total (F.L)	(B.9F)
		1	2	3	4	5	6	7	8=1+...+7	9	10	11	12	13	14	15=9+..+14	16=8-15
01	Dez	-3	5 723	1 587	1 777	1 607	-6	709	11 393	2 508	3 146	2 249	1 156	31	-1 682	7 407	3 986
02	Mar	-2	3 457	787	2 040	1 211	8	104	7 605	468	3 088	1 703	99	19	-531	4 847	2 758
	Jun	-2	7 222	1 842	1 297	507	-1	663	11 528	6 703	424	26	212	17	1 014	8 396	3 132
	Set	-3	1 058	3 349	999	353	-2	-1 093	4 661	-138	2 028	2 978	-707	17	-1 085	3 092	1 569
	Dez	152	-6 704	1 249	2 369	2 780	-1	452	298	-3 211	1 815	363	-787	-60	1 044	-837	1 135
03	Mar	312	5 126	731	742	-204	4	763	7 474	3 521	1 287	-828	178	22	1 988	6 168	1 306
	Jun	460	6 716	-689	1 444	6 485	3	-274	14 144	3 277	3 321	-467	6 393	15	-718	11 821	2 323
	Set	-2	4 066	1 896	1 084	3 005	-2	-556	9 490	4 877	3 988	1 013	0	9	-1 212	8 674	816
	Dez	-1	-8 262	1 787	2 787	6 122	3	533	2 968	-3 220	5 067	-332	358	123	-424	1 571	1 397
04	Mar	-1	11 263	2 131	1 184	565	6	488	15 635	7 760	697	1 015	972	28	3 276	13 747	1 888
	Jun	369	3 980	2 119	-1 539	3 287	0	409	8 626	-1 346	3 606	275	3 725	17	-163	6 114	2 511
	Set	-1	-2 001	-381	1 154	1 411	1	-666	-483	-3 473	1 388	-105	895	18	-1 165	-2 442	1 959
	Dez	218	-2 559	1 467	-3 949	5 254	0	896	1 326	-1 665	3 087	-3 123	1 348	-276	-730	-1 358	2 684
05	Mar	-4	5 746	329	455	2 023	7	-147	8 408	2 106	2 999	-586	865	20	-183	5 221	3 187
	Jun	268	3 654	4 741	-592	405	2	40	8 517	-1 358	3 285	705	856	41	1 246	4 774	3 743
	Set	110	2 924	3 606	1 857	2 845	2	-510	10 834	3 048	3 529	310	847	26	702	8 462	2 372
	Dez	133	-3 230	1 473	1 925	2 136	0	607	3 045	-945	4 531	-3 107	-622	-4	-32	-180	3 224
06	Mar	-1	14 565	-1 828	734	593	8	524	14 596	6 461	2 775	652	1 127	23	-220	10 819	3 777
	Jun	0	2 958	3 721	649	392	-2	72	7 790	-1 344	3 873	-526	1 870	16	-200	3 689	4 100
	Set	563	-2 974	877	3	3 502	1	-789	1 182	1 130	-4 854	1 103	135	19	1 393	-1 074	2 256
	Dez	0	2 346	5 439	1 265	2 087	3	189	11 327	7 371	974	-967	1 911	23	-1 216	8 097	3 231
07	Mar	-1	2 829	-279	1 649	3 031	17	539	7 784	-2 042	2 947	1 415	2 310	16	479	5 126	2 658
	Jun	-1	7 601	12 053	-2 902	-429	-5	-106	16 212	7 028	2 302	1 819	1 531	13	-203	12 489	3 722
	Set	-1	4 276	2 156	2 970	-1 013	2	-691	7 700	5 718	-2 431	1 014	1 029	2	-47	5 284	2 416
		1	2	3	4	5	6	7	8=1+...+7	9	10	11	12	13	14	15	16=8-15
		Monetary Gold and SDR (F.1)	Currency and deposits (F.2)	Securities other than shares (F.3)	Loans (F.4)	Shares and other equity (F.5)	Insurance technical reserves (F.6)	Other accounts receivable and payable (F.7)	Total (F.A)	Currency and deposits (F.2)	Securities other than shares (F.3)	Loans (F.4)	Shares and other equity (F.5)	Insurance technical reserves (F.6)	Other accounts receivable and payable (F.7)	Total (F.L)	Financial savings (B.9F)
		Financial assets								Liabilities							

F.2 Contas nacionais financeiras – Patrimónios financeiros

F.2 National financial accounts – Financial assets and liabilities

Séries Anuais

Annual Series

F .2.1.1 CONTAS NACIONAIS FINANCEIRAS - PATRIMÓNIOS FINANCEIROS

Por sector institucional e instrumento financeiro - 2001

Valores consolidados

Fonte / Source: Banco de Portugal

NATIONAL FINANCIAL ACCOUNTS - FINANCIAL ASSETS AND LIABILITIES

By institutional sector and financial instrument - 2001

Consolidated values

10^6 euros

		Código SEC 95	Total da Economia (S.1)			Sociedades Não Financeiras (S.11)			Sociedades Financeiras (S.12)			Administrações Públicas (S.13)			Particulares (S.14+S.15)			Resto do Mundo (S.2)				
			Activos	Passivos	Saldo	Activos	Passivos	Saldo	Activos	Passivos	Saldo	Activos	Passivos	Saldo	Activos	Passivos	Saldo	Activos	Passivos	Saldo		
			1	2	3	4	5	6	7	8	9	10	11	12	13	14	15	16	17	18		
1	Activos financeiros líquidos	BF.90	748 167	807 445	-59 277	103 614	257 737	-154 123	349 518	363 628	-14 110	41 372	79 944	-38 572	253 664	106 136	147 528	246 126	180 634	65 492	Net financial assets	1
	por memória: em percentagem do PIB				-45.8			-119.2			-10.9			-29.8			114.1			50.6	memo item: as a percentage of GDP	
2	Ouro Monetário e DSE	AF.1	6 215	-	6 215	-	-	-	6 215	-	6 215	-	-	-	-	-	-	-	-	-	Monetary gold and SDR	2
3	Numerário e Depósitos	AF.2	188 921	223 714	-34 793	32 194	0	32 194	39 052	208 573	-169 521	6 451	15 141	-8 690	111 223	0	111 223	91 556	56 763	34 793	Currency and deposits	3
4	Numerário	AF.21	4 811	4 509	303	1 435	0	1 435	357	4 141	-3 784	29	368	-339	2 991	0	2 991	0	303	-303	Currency	4
5	Depósitos transferíveis e Outros depósitos	AF.22+AF.29	184 110	219 205	-35 096	30 759	0	30 759	38 695	204 432	-165 737	6 422	14 773	-8 351	108 233	0	108 233	91 556	56 460	35 096	Transferable deposits and Other deposits	5
6	Títulos excepto Acções	AF.3	89 138	90 795	-1 657	4 324	13 881	-9 557	69 814	21 377	48 437	1 944	55 538	-53 594	13 057	0	13 057	55 294	53 638	1 657	Securities other than shares	6
7	Títulos excepto acções excluindo derivados financeiros	AF.33	87 927	90 795	-2 868	4 322	13 881	-9 558	69 033	21 377	47 656	1 515	55 538	-54 023	13 057	0	13 057	55 294	52 427	2 868	Securities other than shares, excluding financial derivatives	7
8	De curto prazo	AF.331	15 693	10 870	4 823	373	7 409	-7 036	14 962	1 205	13 756	74	2 256	-2 182	284	0	284	6 151	10 974	-4 823	Short-term	8
9	De longo prazo	AF.332	72 234	79 924	-7 690	3 949	6 471	-2 522	54 071	20 171	33 900	1 441	53 282	-51 841	12 772	0	12 772	49 143	41 453	7 690	Long-term	9
10	Derivados financeiros	AF.34	1 211	0	1 211	1	0	1	781	0	781	429	0	429	0	0	0	0	1 211	-1 211	Financial derivatives	10
11	Empréstimos	AF.4	192 729	204 840	-12 112	7 624	102 508	-94 884	180 788	14 104	166 683	4 305	5 473	-1 168	12	82 755	-82 743	40 950	28 838	12 112	Loans	11
12	De curto prazo	AF.41	51 313	51 753	-440	1 069	39 036	-37 968	50 243	4 308	45 935	1	1 080	-1 080	0	7 328	-7 328	5 179	4 739	440	Short-term	12
13	De longo prazo	AF.42	141 416	153 087	-11 671	6 555	63 472	-56 917	130 545	9 796	120 749	4 304	4 393	-89	12	75 427	-75 414	35 770	24 099	11 671	Long-term	13
14	Acções e outras Participações	AF.5	185 476	204 193	-18 717	35 468	128 001	-92 533	41 996	76 192	-34 196	21 529	0	21 529	86 483	0	86 483	50 613	31 896	18 717	Shares and other equity	14
15	Acções e outras participações excluindo fundos de investimento	AF.51	161 205	182 767	-21 562	34 615	128 001	-93 386	39 730	54 767	-15 036	21 269	0	21 269	65 591	0	65 591	50 346	28 784	21 562	Shares and other equity excluding mutual funds shares	15
16	Unidades de participação em fundos de investimento	AF.52	24 271	21 426	2 845	853	0	853	2 266	21 426	-19 160	260	0	260	20 892	0	20 892	266	3 111	-2 845	Mutual funds shares	16
17	Reservas Técnicas de Seguros	AF.6	42 343	41 873	470	2 080	2 427	-347	636	39 445	-38 809	11	0	11	39 616	0	39 616	166	636	-470	Insurance technical reserves	17
18	Seguros de vida e fundos de pensões	AF.61	36 544	36 544	0	0	2 427	-2 427	0	34 117	-34 117	0	0	0	36 544	0	36 544	0	0	0	Net equity of households in life insurance & pension funds reserves	18
19	Outras	AF.62	5 799	5 328	470	2 080	0	2 080	636	5 328	-4 692	11	0	11	3 072	0	3 072	166	636	-470	Other	19
20	Outros Débitos e Créditos	AF.7	43 346	42 030	1 316	21 924	10 920	11 004	11 017	3 936	7 081	7 133	3 793	3 340	3 272	23 381	-20 109	7 547	8 863	-1 316	Other accounts receivable and payable	20
21	Créditos comerciais e adiantamentos	AF.71	24 363	24 798	-435	20 822	10 802	10 020	270	537	-268	0	0	0	3 271	13 458	-10 187	7 288	6 853	435	Trade credits and advances	21
22	Outros	AF.79	18 983	17 232	1 751	1 102	118	984	10 747	3 399	7 349	7 133	3 793	3 340	1	9 923	-9 922	259	2 010	-1 751	Other	22

	Code ESA 95	Total economy (S.1)			Non-financial corporations (S.11)			Financial corporations (S.12)			General government (S.13)			Households+NPISH (S.14+S.15)			Rest of the world (S.2)			
		1	2	3	4	5	6	7	8	9	10	11	12	13	14	15	16	17	18	
		Assets	Liabilities	Net	Assets	Liabilities	Net	Assets	Liabilities	Net	Assets	Liabilities	Net	Assets	Liabilities	Net	Assets	Liabilities	Net	

F .2.1.2 CONTAS NACIONAIS FINANCEIRAS - PATRIMÓNIOS FINANCEIROS

Por sector institucional e instrumento financeiro - 2002
Valores consolidados

Fonte / Source: Banco de Portugal

NATIONAL FINANCIAL ACCOUNTS - FINANCIAL ASSETS AND LIABILITIES

By institutional sector and financial instrument - 2002
Consolidated values

10^6 euros

		Código SEC 95	Total da Economia (S.1)			Sociedades Não Financeiras (S.11)			Sociedades Financeiras (S.12)			Administrações Públicas (S.13)			Particulares (S.14+S.15)			Resto do Mundo (S.2)				
			Activos	Passivos	Saldo	Activos	Passivos	Saldo	Activos	Passivos	Saldo	Activos	Passivos	Saldo	Activos	Passivos	Saldo	Activos	Passivos	Saldo		
			1	2	3	4	5	6	7	8	9	10	11	12	13	14	15	16	17	18		
1	Activos financeiros líquidos	BF.90	756 343	829 750	-73 407	91 202	252 834	-161 632	365 214	375 657	-10 442	42 270	88 425	-46 155	257 656	112 834	144 822	264 826	185 127	79 699	Net financial assets	1
	por memória: em percentagem do PIB				-54.2			-119.3			-7.7			-34.1			106.9			58.8	memo item: as a percentage of GDP	
2	Ouro Monetário e DSE	AF.1	6 291	0	6 291	0	0	0	6 291	0	6 291	0	0	0	0	0	0	0	0	0	Monetary gold and SDR	2
3	Numerário e Depósitos	AF.2	191 036	226 717	-35 681	31 960	0	31 960	38 492	210 475	-171 983	8 023	16 242	-8 219	112 562	0	112 562	93 483	57 802	35 681	Currency and deposits	3
4	Numerário	AF.21	5 012	4 464	548	1 472	0	1 472	165	3 967	-3 802	57	497	-440	3 318	0	3 318	0	548	-548	Currency	4
5	Depósitos transferíveis e Outros depósitos	AF.22+AF.29	186 024	222 254	-36 230	30 488	0	30 488	38 327	206 509	-168 182	7 966	15 745	-7 779	109 244	0	109 244	93 483	57 254	36 229	Transferable deposits and Other deposits	5
6	Títulos excepto Acções	AF.3	93 930	100 911	-6 981	4 862	16 317	-11 455	72 464	21 949	50 515	1 926	62 645	-60 719	14 678	0	14 678	67 354	60 373	6 981	Securities other than shares	6
7	Títulos excepto acções excluindo derivados financeiros	AF.33	93 354	100 910	-7 556	4 862	16 315	-11 453	71 968	21 949	50 019	1 847	62 645	-60 798	14 678	0	14 678	67 354	59 798	7 556	Securities other than shares, excluding financial derivatives	7
8	De curto prazo	AF.331	15 403	11 631	3 772	1 019	10 228	-9 209	13 763	1 112	12 651	231	291	-60	390	0	390	7 374	11 145	-3 771	Short-term	8
9	De longo prazo	AF.332	77 951	89 279	-11 328	3 843	6 088	-2 245	58 205	20 837	37 368	1 616	62 354	-60 738	14 288	0	14 288	59 980	48 653	11 327	Long-term	9
10	Derivados financeiros	AF.34	576	1	575	0	1	-1	497	0	497	79	0	79	0	0	0	0	575	-575	Financial derivatives	10
11	Empréstimos	AF.4	211 688	224 858	-13 170	11 588	106 313	-94 725	196 061	20 076	175 985	4 032	5 976	-1 944	7	92 493	-92 486	45 138	31 968	13 170	Loans	11
12	De curto prazo	AF.41	53 194	52 981	213	650	41 266	-40 616	52 543	4 069	48 474	1	635	-634	0	7 011	-7 011	4 627	4 840	-213	Short-term	12
13	De longo prazo	AF.42	158 494	171 877	-13 383	10 937	65 047	-54 110	143 518	16 008	127 510	4 031	5 341	-1 310	7	85 482	-85 475	40 511	27 128	13 383	Long-term	13
14	Acções e outras Participações	AF.5	165 066	191 647	-26 581	19 158	116 453	-97 295	39 906	75 194	-35 288	20 768	0	20 768	85 234	0	85 234	51 020	24 439	26 581	Shares and other equity	14
15	Acções e outras participações excluindo fundos de investimento	AF.51	140 371	170 037	-29 666	18 245	116 453	-98 208	37 473	53 585	-16 112	20 590	0	20 590	64 064	0	64 064	50 772	21 105	29 667	Shares and other equlty excluding mutual funds shares	15
16	Unidades de participação em fundos de investimento	AF.52	24 695	21 610	3 085	913	0	913	2 434	21 610	-19 176	178	0	178	21 170	0	21 170	248	3 333	-3 085	Mutual funds shares	16
17	Reservas Técnicas de Seguros	AF.6	45 438	44 979	459	2 146	1 677	469	629	43 303	-42 674	11	0	11	42 652	0	42 652	170	629	-459	Insurance technical reserves	17
18	Seguros de vida e fundos de pensões	AF.61	39 441	39 441	0	0	1 677	-1 677	0	37 764	-37 764	0	0	0	39 441	0	39 441	0	0	0	Net equity of households in life insurance & pension funds reserves	18
19	Outras	AF.62	5 998	5 539	459	2 146	0	2 146	629	5 539	-4 910	11	0	11	3 211	0	3 211	170	629	-459	Other	19
20	Outros Débitos e Créditos	AF.7	42 892	40 637	2 255	21 488	12 075	9 413	11 370	4 659	6 711	7 510	3 562	3 948	2 524	20 341	-17 817	7 661	9 917	-2 256	Other accounts receivable and payable	20
21	Créditos comerciais e adiantamentos	AF.71	23 126	23 030	96	20 396	10 168	10 228	207	957	-750	0	0	0	2 524	11 905	-9 381	7 458	7 555	-97	Trade credits and advances	21
22	Outros	AF.79	19 766	17 607	2 159	1 092	1 907	-815	11 164	3 702	7 462	7 510	3 562	3 948	0	8 436	-8 436	203	2 362	-2 159	Other	22

	Code ESA 95	Total economy (S.1)			Non-financial corporations (S.11)			Financial corporations (S.12)			General government (S.13)			Households+NPISH (S.14+S.15)			Rest of the world (S.2)			
		1	2	3	4	5	6	7	8	9	10	11	12	13	14	15	16	17	18	
		Assets	Liabilities	Net	Assets	Liabilities	Net	Assets	Liabilities	Net	Assets	Liabilities	Net	Assets	Liabilities	Net	Assets	Liabilities	Net	

F .2.1.3 CONTAS NACIONAIS FINANCEIRAS - PATRIMÓNIOS FINANCEIROS

Por sector institucional e instrumento financeiro - 2003

Valores consolidados

Fonte / Source: Banco de Portugal

NATIONAL FINANCIAL ACCOUNTS - FINANCIAL ASSETS AND LIABILITIES

By institutional sector and financial instrument - 2003

Consolidated values

10^6 euros

		Código SEC 95	Total da Economia (S.1)			Sociedades Não Financeiras (S.11)			Sociedades Financeiras (S.12)			Administrações Públicas (S.13)			Particulares (S.14+S.15)			Resto do Mundo (S.2)				
			Activos	Passivos	Saldo	Activos	Passivos	Saldo	Activos	Passivos	Saldo	Activos	Passivos	Saldo	Activos	Passivos	Saldo	Activos	Passivos	Saldo		
			1	2	3	4	5	6	7	8	9	10	11	12	13	14	15	16	17	18		
1	Activos financeiros líquidos	BF.90	823 032	902 836	-79 804	112 989	277 909	-164 920	398 012	408 182	-10 170	40 478	91 237	-50 759	271 552	125 507	146 045	295 706	210 338	85 369	Net financial assets	1
	por memória: em percentagem do PIB				-57.6			-119.0			-7.3			-36.6			105.4			61.6	memo item: as a percentage of GDP	
2	Ouro Monetário e DSE	AF.1	5 565	0	5 565	0	0	0	5 565	0	5 565	0	0	0	0	0	0	0	0	0	Monetary gold and SDR	2
3	Numerário e Depósitos	AF.2	198 464	232 296	-33 832	35 560	0	35 560	44 106	215 851	-171 745	6 664	16 445	-9 781	112 134	0	112 134	97 794	63 962	33 832	Currency and deposits	3
4	Numerário	AF.21	5 131	4 127	1 004	1 586	0	1 586	178	3 762	-3 584	24	365	-341	3 344	0	3 344	0	1 004	-1 004	Currency	4
5	Depósitos transferíveis e Outros depósitos	AF.22+AF.29	193 333	228 169	-34 836	33 974	0	33 974	43 929	212 089	-168 160	6 640	16 080	-9 440	108 790	0	108 790	97 794	62 958	34 836	Transferable deposits and Other deposits	5
6	Títulos excepto Acções	AF.3	105 185	104 113	1 072	5 331	15 188	-9 857	79 660	24 011	55 649	2 178	64 914	-62 736	18 015	-1	18 016	70 584	71 657	-1 073	Securities other than shares	6
7	Títulos excepto acções excluindo derivados financeiros	AF.33	105 144	104 068	1 076	5 331	15 142	-9 811	79 853	24 011	55 842	1 944	64 914	-62 970	18 015	0	18 015	70 584	71 661	-1 077	Securities other than shares, excluding financial derivatives	7
8	De curto prazo	AF.331	17 334	14 399	2 935	622	8 849	-8 227	16 075	1 752	14 323	253	3 799	-3 546	384	0	384	9 327	12 262	-2 935	Short-term	8
9	De longo prazo	AF.332	87 811	89 669	-1 858	4 709	6 293	-1 584	63 779	22 260	41 519	1 691	61 116	-59 425	17 632	0	17 632	61 257	59 399	1 858	Long-term	9
10	Derivados financeiros	AF.34	41	45	-4	0	46	-46	-193	0	-193	234	0	234	0	-1	1	0	-4	4	Financial derivatives	10
11	Empréstimos	AF.4	227 237	247 747	-20 510	12 639	115 285	-102 646	210 606	24 295	186 311	3 985	6 478	-2 493	7	101 689	-101 682	51 150	30 641	20 509	Loans	11
12	De curto prazo	AF.41	54 719	53 455	1 264	72	42 635	-42 563	54 646	1 516	53 130	1	1 332	-1 331	0	7 972	-7 972	2 395	3 659	-1 264	Short-term	12
13	De longo prazo	AF.42	172 518	194 292	-21 774	12 567	72 651	-60 084	155 959	22 779	133 180	3 985	5 146	-1 161	7	93 717	-93 710	48 755	26 981	21 774	Long-term	13
14	Acções e outras Participações	AF.5	190 981	226 009	-35 028	32 216	133 816	-101 600	46 841	92 193	-45 352	20 078	0	20 078	91 846	0	91 846	67 900	32 872	35 028	Shares and other equity	14
15	Acções e outras participações excluindo fundos de investimento	AF.51	163 234	201 100	-37 866	31 123	133 816	-102 693	44 571	67 285	-22 714	19 891	0	19 891	67 649	0	67 649	67 537	29 671	37 866	Shares and other equity excluding mutual funds shares	15
16	Unidades de participação em fundos investimento	AF.52	27 747	24 909	2 838	1 093	0	1 093	2 270	24 909	-22 639	187	0	187	24 197	0	24 197	362	3 201	-2 839	Mutual funds shares	16
17	Reservas Técnicas de Seguros	AF.6	49 249	48 630	619	2 289	1 897	392	797	46 733	-45 936	13	0	13	46 150	0	46 150	178	797	-619	Insurance technical reserves	17
18	Seguros de vida e fundos de pensões	AF.61	42 878	42 878	0	0	1 897	-1 897	0	40 981	-40 981	0	0	0	42 878	0	42 878	0	0	0	Net equity of households in life insurance & pension funds reserves	18
19	Outras	AF.62	6 371	5 752	619	2 289	0	2 289	797	5 752	-4 955	13	0	13	3 272	0	3 272	178	797	-619	Other	19
20	Outros Débitos e Créditos	AF.7	46 350	44 041	2 309	24 954	11 723	13 231	10 437	5 099	5 338	7 560	3 400	4 160	3 399	23 820	-20 421	8 100	10 409	-2 309	Other accounts receivable and payable	20
21	Créditos comerciais e adiantamentos	AF.71	27 231	27 011	220	23 598	11 503	12 095	233	884	-651	0	0	0	3 399	14 623	-11 224	7 894	8 114	-220	Trade credits and advances	21
22	Outros	AF.79	19 119	17 030	2 089	1 356	220	1 136	10 204	4 214	5 990	7 560	3 400	4 160	0	9 196	-9 196	206	2 295	-2 089	Other	22
		Code ESA 95	1	2	3	4	5	6	7	8	9	10	11	12	13	14	15	16	17	18		
			Assets	Liabilities	Net	Assets	Liabilities	Net	Assets	Liabilities	Net	Assets	Liabilities	Net	Assets	Liabilities	Net	Assets	Liabilities	Net		
			Total economy (S.1)			Non-financial corporations (S.11)			Financial corporations (S.12)			General government (S.13)			Households+NPISH (S.14+S.15)			Rest of the world (S.2)				

F .2.1.4 CONTAS NACIONAIS FINANCEIRAS - PATRIMÓNIOS FINANCEIROS

Por sector institucional e instrumento financeiro - 2004

Valores consolidados

NATIONAL FINANCIAL ACCOUNTS - FINANCIAL ASSETS AND LIABILITIES

By institutional sector and financial instrument - 2004

Consolidated values

Fonte / Source: Banco de Portugal

10^6 euros

		Código SEC 95	Total da Economia (S.1)			Sociedades Não Financeiras (S.11)			Sociedades Financeiras (S.12)			Administrações Públicas (S.13)			Particulares (S.14+S.15)			Resto do Mundo (S.2)				
			Activos	Passivos	Saldo	Activos	Passivos	Saldo	Activos	Passivos	Saldo	Activos	Passivos	Saldo	Activos	Passivos	Saldo	Activos	Passivos	Saldo		
			1	2	3	4	5	6	7	8	9	10	11	12	13	14	15	16	17	18		
1	Activos financeiros líquidos	BF.90	876 217	966 288	-90 071	126 144	301 137	-174 994	425 371	435 331	-9 960	39 273	97 802	-58 528	285 429	132 018	153 411	321 754	226 828	94 926	Net financial assets	1
	por memória: em percentagem do PIB				-62.4			-121.3			-6.9			-40.6			106.3			65.8	memo item: as a percentage of GDP	
2	Ouro Monetário e DSE	AF.1	4 855	-	4 855	-	-	-	4 855	-	4 855	-	-	-	-	-	-	-	-	-	Monetary gold and SDR	2
3	Numerário e Depósitos	AF.2	202 729	244 811	-42 083	36 562	0	36 562	45 121	228 255	-183 134	6 483	16 556	-10 073	114 562	0	114 562	107 057	64 974	42 083	Currency and deposits	3
4	Numerário	AF.21	5 502	4 078	1 424	1 651	0	1 651	225	3 632	-3 406	26	447	-421	3 600	0	3 600	0	1 424	-1 424	Currency	4
5	Depósitos transferíveis e Outros depósitos	AF.22+AF.29	197 227	240 733	-43 507	34 912	0	34 912	44 896	224 624	-179 728	6 457	16 110	-9 652	110 962	0	110 962	107 057	63 551	43 507	Transferable deposits and Other deposits	5
6	Títulos excepto Acções	AF.3	115 533	111 449	4 084	6 074	16 863	-10 789	87 502	24 436	63 066	1 577	70 149	-68 572	20 380	1	20 379	77 105	81 189	-4 084	Securities other than shares	6
7	Títulos excepto acções excluindo derivados financeiros	AF.33	116 026	111 352	4 674	6 074	16 766	-10 693	87 733	24 436	63 296	1 839	70 149	-68 310	20 380	0	20 380	77 105	81 780	-4 674	Securities other than shares, excluding financial derivatives	7
8	De curto prazo	AF.331	16 329	21 474	-5 145	832	10 861	-10 029	14 803	1 006	13 797	237	9 607	-9 370	457	0	457	14 169	9 024	5 145	Short-term	8
9	De longo prazo	AF.332	99 697	89 877	9 819	5 241	5 905	-664	72 930	23 430	49 500	1 602	60 542	-58 939	19 923	0	19 923	62 936	72 755	-9 819	Long-term	9
10	Derivados financeiros	AF.34	-493	98	-591	0	97	-97	-231	0	-231	-262	0	-262	0	1	-1	0	-591	591	Financial derivatives	10
11	Empréstimos	AF.4	237 969	257 262	-19 293	10 333	114 536	-104 203	223 741	23 062	200 679	3 889	7 472	-3 583	6	112 192	-112 185	47 241	27 948	19 293	Loans	11
12	De curto prazo	AF.41	53 736	53 117	619	137	41 182	-41 045	53 599	1 135	52 463	1	2 026	-2 025	0	8 774	-8 774	2 643	3 262	-619	Short-term	12
13	De longo prazo	AF.42	184 233	204 145	-19 911	10 196	73 354	-63 158	170 142	21 927	148 216	3 889	5 447	-1 558	6	103 417	-103 411	44 598	24 686	19 911	Long-term	13
14	Acções e outras Participações	AF.5	216 065	255 602	-39 537	45 436	153 753	-108 317	53 152	101 849	-48 697	18 406	0	18 406	99 070	0	99 070	80 944	41 407	39 537	Shares and other equity	14
15	Acções e outras participações excluindo fundos de investimento	AF.51	185 834	228 399	-42 566	44 271	153 753	-109 482	50 545	74 646	-24 102	18 127	0	18 127	72 892	0	72 892	80 326	37 760	42 566	Shares and other equity excluding mutual funds shares	15
16	Unidades de participação em fundos de investimento	AF.52	30 231	27 203	3 028	1 165	0	1 165	2 608	27 203	-24 595	279	0	279	26 178	0	26 178	618	3 647	-3 028	Mutual funds shares	16
17	Reservas Técnicas de Seguros	AF.6	51 470	51 072	399	2 412	2 057	355	584	49 015	-48 431	15	0	15	48 460	0	48 460	185	584	-399	Insurance technical reserves	17
18	Seguros de vida e fundos de pensões	AF.61	45 100	45 100	0	0	2 057	-2 057	0	43 043	-43 043	0	0	0	45 100	0	45 100	0	0	0	Net equity of households in life insurance & pension funds reserves	18
19	Outras	AF.62	6 370	5 971	399	2 412	0	2 412	584	5 971	-5 388	15	0	15	3 359	0	3 359	185	584	-399	Other	19
20	Outros Débitos e Créditos	AF.7	47 597	46 091	1 505	25 327	13 928	11 398	10 416	8 714	1 702	8 903	3 624	5 279	2 951	19 825	-16 875	9 221	10 727	-1 505	Other accounts receivable and payable	20
21	Créditos comerciais e adiantamentos	AF.71	27 691	28 103	-412	24 450	12 204	12 246	290	304	-14	0	0	0	2 951	15 594	-12 644	8 992	8 580	412	Trade credits and advances	21
22	Outros	AF.79	19 905	17 988	1 917	876	1 724	-847	10 126	8 409	1 716	8 903	3 624	5 279	0	4 231	-4 231	229	2 146	-1 917	Other	22
			1	2	3	4	5	6	7	8	9	10	11	12	13	14	15	16	17	18		
		Code ESA 95	Assets	Liabilities	Net	Assets	Liabilities	Net	Assets	Liabilities	Net	Assets	Liabilities	Net	Assets	Liabilities	Net	Assets	Liabilities	Net		
			Total economy (S.1)			Non-financial corporations (S.11)			Financial corporations (S.12)			General government (S.13)			Households+NPISH (S.14+S.15)			Rest of the world (S.2)				

F .2.1.5 CONTAS NACIONAIS FINANCEIRAS - PATRIMÓNIOS FINANCEIROS

Por sector institucional e instrumento financeiro - 2005

Valores consolidados

Fonte / Source: Banco de Portugal

NATIONAL FINANCIAL ACCOUNTS - FINANCIAL ASSETS AND LIABILITIES

Institutional sector and financial instrument - 2005

Consolidated values

10^6 euros

		Código SEC 95	Total da Economia (S.1)			Sociedades Não Financeiras (S.11)			Sociedades Financeiras (S.12)			Administrações Públicas (S.13)			Particulares (S.14+S.15)			Resto do Mundo (S.2)				
			Activos	Passivos	Saldo	Activos	Passivos	Saldo	Activos	Passivos	Saldo	Activos	Passivos	Saldo	Activos	Passivos	Saldo	Activos	Passivos	Saldo		
			1	2	3	4	5	6	7	8	9	10	11	12	13	14	15	16	17	18		
1	Activos financeiros líquidos	BF.90	939 862	1 040 449	-100 587	132 615	318 331	-185 716	461 084	474 371	-13 287	42 312	107 097	-64 786	303 851	140 650	163 201	358 595	252 084	106 511	Net financial assets	1
	por memória: em percentagem do PIB				-67.5			-124.6			-8.9			-43.5			109.5			71.5	memo item: as a percentage of GDP	
2	Ouro Monetário e DSE	AF.1	5 924	0	5 924	0	0	0	5 924	0	5 924	0	0	0	0	0	0	0	0	0	Monetary gold and SDR	2
3	Numerário e Depósitos	AF.2	215 459	264 483	-49 024	40 875	0	40 875	51 729	247 474	-195 745	7 356	17 009	-9 653	115 499	0	115 499	118 555	69 531	49 024	Currency and deposits	3
4	Numerário	AF.21	5 916	4 215	1 701	1 877	0	1 877	227	3 750	-3 523	26	465	-439	3 786	0	3 786	0	1 701	-1 701	Currency	4
5	Depósitos transferíveis e Outros depósitos	AF.22+AF.29	209 543	260 268	-50 725	38 997	0	38 997	51 502	243 724	-192 222	7 330	16 544	-9 214	111 714	0	111 714	118 555	67 830	50 725	Transferable deposits and Other deposits	5
6	Títulos excepto Acções	AF.3	133 405	123 525	9 880	5 630	22 273	-16 643	104 540	20 839	83 701	2 060	80 477	-78 417	21 174	-64	21 238	87 264	97 144	-9 880	Securities other than shares	6
7	Títulos excepto acções excluindo derivados financeiros	AF.33	133 449	123 518	9 931	5 629	22 196	-16 567	104 277	20 839	83 438	2 369	80 482	-78 113	21 174	0	21 174	87 264	97 195	-9 931	Securities other than shares, excluding financial derivatives	7
8	De curto prazo	AF.331	21 161	26 975	-5 814	573	14 695	-14 122	19 914	205	19 709	239	12 075	-11 836	436	0	436	18 180	12 366	5 814	Short-term	8
9	De longo prazo	AF.332	112 287	96 542	15 745	5 057	7 502	-2 445	84 362	20 634	63 728	2 130	68 406	-66 276	20 738	0	20 738	69 084	84 829	-15 745	Long-term	9
10	Derivados financeiros	AF.34	-44	7	-51	1	77	-76	264	0	264	-309	-5	-304	0	-64	64	0	-51	51	Financial derivatives	10
11	Empréstimos	AF.4	252 234	276 625	-24 391	11 565	119 190	-107 625	236 132	26 395	209 737	4 533	7 233	-2 700	5	123 808	-123 803	50 345	25 954	24 391	Loans	11
12	De curto prazo	AF.41	55 371	53 330	2 041	351	41 262	-40 911	55 019	1 169	53 850	1	1 415	-1 414	0	9 485	-9 485	2 271	4 312	-2 041	Short-term	12
13	De longo prazo	AF.42	196 863	223 295	-26 432	11 214	77 928	-66 714	181 112	25 226	155 886	4 532	5 819	-1 287	5	114 323	-114 318	48 073	21 641	26 432	Long-term	13
14	Acções e outras Participações	AF.5	231 654	277 598	-45 944	47 923	162 317	-114 394	56 028	115 281	-59 253	20 131	0	20 131	107 572	0	107 572	93 012	47 068	45 944	Shares and other equity	14
15	Acções e outras participações excluindo fundos de investimento	AF.51	196 156	246 727	-50 571	46 475	162 317	-115 842	52 214	84 410	-32 196	19 795	0	19 795	77 673	0	77 673	92 163	41 592	50 571	Shares and other equity excluding mutual funds shares	15
16	Unidades de participação em fundos de investimento	AF.52	35 498	30 871	4 627	1 448	0	1 448	3 815	30 871	-27 056	336	0	336	29 899	0	29 899	849	5 476	-4 627	Mutual funds shares	16
17	Reservas Técnicas de Seguros	AF.6	60 123	59 654	469	2 607	1 915	692	666	57 738	-57 072	17	0	17	56 833	0	56 833	196	666	-470	Insurance technical reserves	17
18	Seguros de vida e fundos de pensões	AF.61	53 225	53 225	0	0	1 915	-1 915	0	51 309	-51 309	0	0	0	53 225	0	53 225	0	0	0	Net equity of households in life insurance & pension funds reserves	18
19	Outras	AF.62	6 899	6 429	470	2 607	0	2 607	666	6 429	-5 763	17	0	17	3 609	0	3 609	196	666	-470	Other	19
20	Outros Débitos e Créditos	AF.7	41 062	38 563	2 499	24 015	12 635	11 380	6 065	6 643	-578	8 215	2 378	5 837	2 767	16 907	-14 140	9 223	11 722	-2 499	Other accounts receivable and payable	20
21	Créditos comerciais e adiantamentos	AF.71	26 867	26 507	360	23 734	12 040	11 694	365	510	-145	0	0	0	2 767	13 957	-11 190	8 944	9 304	-360	Trade credits and advances	21
22	Outros	AF.79	14 195	12 056	2 139	281	595	-314	5 699	6 133	-434	8 215	2 378	5 837	0	2 949	-2 949	278	2 418	-2 140	Other	22
		Code ESA 95	1	2	3	4	5	6	7	8	9	10	11	12	13	14	15	16	17	18		
			Assets	Liabilities	Net	Assets	Liabilities	Net	Assets	Liabilities	Net	Assets	Liabilities	Net	Assets	Liabilities	Net	Assets	Liabilities	Net		
			Total economy (S.1)			Non-financial corporations (S.11)			Financial corporations (S.12)			General government (S.13)			Households+NPISH (S.14+S.15)			Rest of the world (S.2)				

F .2.1.6 CONTAS NACIONAIS FINANCEIRAS - PATRIMÓNIOS FINANCEIROS

Por sector institucional e instrumento financeiro - 2006
Valores consolidados

Fonte / Source: Banco de Portugal

NATIONAL FINANCIAL ACCOUNTS - FINANCIAL ASSETS AND LIABILITIES

By institutional sector and financial instrument - 2006
Consolidated values

10^6 euros

		Código SEC 95	Total da Economia (S.1)			Sociedades Não Financeiras (S.11)			Sociedades Financeiras (S.12)			Administrações Públicas (S.13)			Particulares (S.14+S.15)			Resto do Mundo (S.2)				
			Activos	Passivos	Saldo	Activos	Passivos	Saldo	Activos	Passivos	Saldo	Activos	Passivos	Saldo	Activos	Passivos	Saldo	Activos	Passivos	Saldo		
			1	2	3	4	5	6	7	8	9	10	11	12	13	14	15	16	17	18		
1	Activos financeiros líquidos	BF.90	1 017 679	1 135 835	-118 157	141 566	352 579	-211 013	505 861	520 163	-14 302	44 786	111 003	-66 217	325 466	152 090	173 376	398 703	274 524	124 179	Net financial assets	1
	por memória: em percentagem do PIB				-76.2			-136.0			-9.2			-42.7			111.8			80.0	memo item: as a percentage of GDP	
2	Ouro Monetário e DSE	AF.1	6 023	0	6 023	0	0	0	6 023	0	6 023	0	0	0	0	0	0	0	0	0	Monetary gold and SDR	2
3	Numerário e Depósitos	AF.2	234 769	286 210	-51 441	43 261	0	43 261	62 501	267 409	-204 908	8 230	18 800	-10 570	120 776	0	120 776	133 375	81 934	51 441	Currency and deposits	3
4	Numerário	AF.21	5 460	3 466	1 994	1 742	0	1 742	221	2 985	-2 764	31	481	-450	3 465	0	3 465	0	1 993	-1 993	Currency	4
5	Depósitos transferíveis e Outros depósitos	AF.22+AF.29	229 309	282 744	-53 435	41 520	0	41 520	62 280	264 424	-202 144	8 198	18 320	-10 122	117 311	0	117 311	133 375	79 941	53 434	Transferable deposits and Other deposits	5
6	Títulos excepto Acções	AF.3	134 994	131 257	3 737	4 776	25 184	-20 408	105 095	24 457	80 638	2 381	81 736	-79 355	22 741	-120	22 861	92 154	95 891	-3 737	Securities other than shares	6
7	Títulos excepto acções excluindo derivados financeiros	AF.33	135 127	131 454	3 673	4 777	25 261	-20 484	105 178	24 457	80 721	2 430	81 736	-79 306	22 741	0	22 741	92 154	95 827	-3 673	Securities other than shares, excluding financial derivatives	7
8	De curto prazo	AF.331	19 753	24 910	-5 157	270	16 028	-15 758	18 710	37	18 673	239	8 844	-8 605	535	0	535	14 201	9 044	5 157	Short-term	8
9	De longo prazo	AF.332	115 374	106 544	8 830	4 507	9 233	-4 726	86 468	24 420	62 048	2 191	72 891	-70 700	22 207	0	22 207	77 953	86 782	-8 829	Long-term	9
10	Derivados financeiros	AF.34	-133	-197	64	-1	-77	76	-83	0	-83	-49	0	-49	0	-120	120	0	64	-64	Financial derivatives	10
11	Empréstimos	AF.4	271 716	299 248	-27 532	13 989	125 927	-111 938	253 489	29 374	224 115	4 215	7 620	-3 405	23	136 326	-136 303	54 906	27 373	27 533	Loans	11
12	De curto prazo	AF.41	53 952	54 082	-130	350	40 657	-40 307	53 601	1 045	52 556	1	2 525	-2 524	0	9 856	-9 856	3 184	3 053	131	Short-term	12
13	De longo prazo	AF.42	217 764	245 166	-27 402	13 638	85 271	-71 633	199 888	28 329	171 559	4 214	5 096	-882	23	126 470	-126 447	51 722	24 320	27 402	Long-term	13
14	Acções e outras Participações	AF.5	259 655	312 818	-53 163	53 111	183 889	-130 778	68 004	128 929	-60 925	21 559	0	21 559	116 981	0	116 981	108 853	55 690	53 163	Shares and other equity	14
15	Acções e outras participações excluindo fundos de investimento	AF.51	221 912	280 372	-58 460	50 943	183 889	-132 946	63 511	96 483	-32 972	21 120	0	21 120	86 338	0	86 338	107 610	49 150	58 460	Shares and other equity excluding mutual funds shares	15
16	Unidades de participação em fundos de investimento	AF.52	37 743	32 446	5 297	2 168	0	2 168	4 493	32 446	-27 953	440	0	440	30 643	0	30 643	1 243	6 540	-5 297	Mutual funds shares	16
17	Reservas Técnicas de Seguros	AF.6	65 625	65 084	541	2 739	1 732	1 007	747	63 352	-62 605	18	0	18	62 121	0	62 121	206	747	-541	Insurance technical reserves	17
18	Seguros de vida e fundos de pensões	AF.61	58 339	58 339	0	0	1 732	-1 732	0	56 607	-56 607	0	0	0	58 339	0	58 339	0	0	0	Net equity of households in life insurance & pension funds reserves	18
19	Outras	AF.62	7 286	6 745	541	2 739	0	2 739	747	6 745	-5 998	18	0	18	3 782	0	3 782	206	747	-541	Other	19
20	Outros Débitos e Créditos	AF.7	44 898	41 218	3 680	23 691	15 847	7 844	10 002	6 641	3 361	8 383	2 846	5 537	2 822	15 884	-13 062	9 209	12 889	-3 680	Other accounts receivable and payable	20
21	Créditos comerciais e adiantamentos	AF.71	26 656	25 023	1 633	23 421	12 083	11 338	412	584	-172	0	0	0	2 822	12 356	-9 534	8 890	10 523	-1 633	Trade credits and advances	21
22	Outros	AF.79	18 242	16 195	2 047	269	3 763	-3 494	9 590	6 057	3 533	8 383	2 846	5 537	0	3 528	-3 528	319	2 366	-2 047	Other	22
		Code ESA 95	1	2	3	4	5	6	7	8	9	10	11	12	13	14	15	16	17	18		
			Assets	Liabilities	Net	Assets	Liabilities	Net	Assets	Liabilities	Net	Assets	Liabilities	Net	Assets	Liabilities	Net	Assets	Liabilities	Net		
			Total economy (S.1)			Non-financial corporations (S.11)			Financial corporations (S.12)			General government (S.13)			Households+NPISH (S.14+S.15)			Rest of the world (S.2)				

F .2.2.1 CONTAS NACIONAIS FINANCEIRAS - PATRIMÓNIOS FINANCEIROS

Total da Economia

Valores consolidados

Fonte / Source: Banco de Portugal

NATIONAL FINANCIAL ACCOUNTS - FINANCIAL ASSETS AND LIABILITIES

Total economy

Consolidated values

10^6 euros

		Código SEC 95	2001			2002			2003			2004			2005			2006				
			Activos	Passivos	Saldo	Activos	Passivos	Saldo	Activos	Passivos	Saldo	Activos	Passivos	Saldo	Activos	Passivos	Saldo	Activos	Passivos	Saldo		
			1	2	3	4	5	6	7	8	9	10	11	12	13	14	15	16	17	18		
1	Activos financeiros líquidos	BF.90	748 167	807 445	-59 277	756 343	829 750	-73 407	823 032	902 836	-79 804	876 217	966 288	-90 071	939 862	1 040 449	-100 587	1 017 679	1 135 835	-118157	Net financial assets	1
	por memória: em percentagem do PIB				-45.8			-54.2			-57.6			-62.5			-67.6			-76.2	memo item: as a percentage of GDP	
2	Ouro Monetário e DSE	AF.1	6 215	0	6 215	6 291	0	6 291	5 565	0	5 565	4 855	0	4 855	5 924	0	5 924	6 023	0	6 023	Monetary gold and SDR	2
3	Numerário e Depósitos	AF.2	188 921	223 714	-34 793	191 036	226 717	-35 681	198 464	232 296	-33 832	202 729	244 811	-42 082	215 459	264 483	-49 024	234 769	28 6210	-51 441	Currency and deposits	3
4	Numerário	AF.21	4 811	4 509	302	5 012	4 464	548	5 131	4 127	1 004	5 502	4 078	1 424	5 916	4 215	1 701	5 460	3 466	1 994	Currency	4
5	Depósitos transferíveis e Outros depósitos	AF.22+AF.29	184 110	219 205	-35 095	186 024	222 254	-36 230	193 333	228 169	-34 836	197 227	240 733	-43 506	209 543	260 268	-50 725	229 309	282 744	-53 435	Transferable deposits and Other deposits	5
6	Títulos excepto Acções	AF.3	89 138	90 795	-1 657	93 930	100 911	-6 981	105 185	104 113	1 072	115 533	111 449	4 084	133 405	123 525	9 880	134 994	131 257	3 737	Securities other than shares	6
7	Títulos excepto acções excluindo derivados financeiros	AF.33	87 927	90 795	-2 868	93 354	100 910	-7 556	105 144	104 068	1 076	116 026	111 352	4 674	133 449	123 518	9 931	135 127	131 454	3 673	Securities other than shares, excluding financial derivatives	7
8	De curto prazo	AF.331	15 693	10 870	4 823	15 403	11 631	3 772	17 334	14 399	2 935	16 329	21 474	-5 145	21 161	26 975	-5 814	19 753	24 910	-5 157	Short-term	8
9	De longo prazo	AF.332	72 234	79 924	-7 690	77 951	89 279	-11 328	87 811	89 669	-1 858	99 697	89 877	9 820	112 287	96 542	15 745	115 374	106 544	8 830	Long-term	9
10	Derivados financeiros	AF.34	1 211	0	1 211	576	1	575	41	45	-4	-493	98	-591	-44	7	-51	-133	-197	64	Financial derivatives	10
11	Empréstimos	AF.4	192 729	204 840	-12 111	211 688	224 858	-13 170	227 237	247 747	-20 510	237 969	257 262	-19 293	252 234	276 625	-24 391	271 716	299 248	-27 532	Loans	11
12	De curto prazo	AF.41	51 313	51 753	-440	53 194	52 981	213	54 719	53 455	1 264	53 736	53 117	619	55 371	53 330	2 041	53 952	54 082	-130	Short-term	12
13	De longo prazo	AF.42	141 416	153 087	-11 671	158 494	171 877	-13 383	172 518	194 292	-21 774	184 233	204 145	-19 912	196 863	223 295	-26 432	217 764	245 166	-27 402	Long-term	13
14	Acções e outras Participações	AF.5	185 476	204 193	-18 717	165 066	191 647	-26 581	190 981	226 009	-35 028	216 065	255 602	-39 537	231 654	277 598	-45 944	259 655	312 818	-53 163	Shares and other equity	14
15	Acções e outras participações excluindo fundos de investimento	AF.51	161 205	182 767	-21 562	140 371	170 037	-29 666	163 234	201 100	-37 866	185 834	228 399	-42 565	196 156	246 727	-50 571	221 912	280 372	-58 460	Shares and other equity excluding mutual funds shares	15
16	Unidades de participação em fundos de investimento	AF.52	24 271	21 426	2 845	24 695	21 610	3 085	27 747	24 909	2 838	30 231	27 203	3 028	35 498	30 871	4 627	37 743	32 446	5 297	Mutual funds shares	16
17	Reservas Técnicas de Seguros	AF.6	42 343	41 873	470	45 438	44 979	459	49 249	48 630	619	51 470	51 072	398	60 123	59 654	469	65 625	65 084	541	Insurance technical reserves	17
18	Seguros de vida e fundos de pensões	AF.61	36 544	36 544	0	39 441	39 441	0	42 878	42 878	0	45 100	45 100	0	53 225	53 225	0	58 339	58 339	0	Net equity of households in life insurance & pension funds reserves	18
19	Outras	AF.62	5 799	5 328	471	5 998	5 539	459	6 371	5 752	619	6 370	5 971	399	6 899	6 429	470	7 286	6 745	541	Other	19
20	Outros Débitos e Créditos	AF.7	43 346	42 030	1 316	42 892	40 637	2 255	46 350	44 041	2 309	47 597	46 091	1 506	41 062	38 563	2 499	44 898	41 218	3 680	Other accounts receivable and payable	20
21	Créditos comerciais e adiantamentos	AF.71	24 363	24 798	-435	23 126	23 030	96	27 231	27 011	220	27 691	28 103	-412	26 867	26 507	360	26 656	25 023	1 633	Trade credits and advances	21
22	Outros	AF.79	18 983	17 232	1 751	19 766	17 607	2 159	19 119	17 030	2 089	19 905	17 988	1 917	14 195	12 056	2 139	18 242	16 195	2 047	Other	22
		Code ESA 95	1	2	3	4	5	6	7	8	9	10	11	12	13	14	15	16	17	18		
			Assets	Liabilities	Net	Assets	Liabilities	Net	Assets	Liabilities	Net	Assets	Liabilities	Net	Assets	Liabilities	Net	Assets	Liabilities	Net		
			2001			2002			2003			2004			2005			2006				

F .2.2.2 CONTAS NACIONAIS FINANCEIRAS - PATRIMÓNIOS FINANCEIROS

Sector institucional - Sociedades Não Financeiras

Valores consolidados

Fonte / Source: Banco de Portugal

NATIONAL FINANCIAL ACCOUNTS - FINANCIAL ASSETS AND LIABILITIES

Institutional sector - Non-financial corporations

Consolidated values

10^6 euros

		Código SEC 95	2001			2002			2003			2004			2005			2006				
			Activos	Passivos	Saldo	Activos	Passivos	Saldo	Activos	Passivos	Saldo	Activos	Passivos	Saldo	Activos	Passivos	Saldo	Activos	Passivos	Saldo		
			1	2	3	4	5	6	7	8	9	10	11	12	13	14	15	16	17	18		
1	Activos financeiros líquidos	BF.90	103 614	257 737	-154 123	91 202	252 834	-161 632	112 989	277 909	-164 920	126 144	301 137	-174 994	132 615	318 331	-185 716	141 566	352 579	-211 013	Net financial assets	1
	por memória: em percentagem do PIB				-119.2			-119.3			-119.0			-121.4			-124.8			-136.0	memo item: as a percentage of GDP	
2	Ouro Monetário e DSE	AF.1	0	0	0	0	0	0	0	0	0	0	0	0	0	0	0	0	0	0	Monetary gold and SDR	2
3	Numerário e Depósitos	AF.2	32 194	0	32 194	31 960	0	31 960	35 560	0	35 560	36 562	0	36 562	40 875	0	40 875	43 261	0	43 261	Currency and deposits	3
4	Numerário	AF.21	1 435	0	1 435	1 472	0	1 472	1 586	0	1 586	1 651	0	1 651	1 877	0	1 877	1 742	0	1 742	Currency	4
5	Depósitos transferíveis e Outros depósitos	AF.22+AF.29	30 759	0	30 759	30 488	0	30 488	33 974	0	33 974	34 912	0	34 912	38 997	0	38 997	41 520	0	41 520	Transferable deposits and Other deposits	5
6	Títulos excepto Acções	AF.3	4 324	13 881	-9 557	4 862	16 317	-11 455	5 331	15 188	-9 857	6 074	16 863	-10 789	5 630	22 273	-16 643	4 776	25 184	-20 408	Securities other than shares	6
7	Títulos excepto acções excluindo derivados financeiros	AF.33	4 322	13 881	-9 559	4 862	16 315	-11 453	5 331	15 142	-9 811	6 074	16 766	-10 692	5 629	22 196	-16 567	4 777	25 261	-20 484	Securities other than shares, excluding financial derivatives	7
8	De curto prazo	AF.331	373	7 409	-7 036	1 019	10 228	-9 209	622	8 849	-8 227	832	10 861	-10 029	573	14 695	-14 122	270	16 028	-15 758	Short-term	8
9	De longo prazo	AF.332	3 949	6 471	-2 522	3 843	6 088	-2 245	4 709	6 293	-1 584	5 241	5 905	-664	5 057	7 502	-2 445	4 507	9 233	-4 726	Long-term	9
10	Derivados financeiros	AF.34	1	0	1	0	1	-1	0	46	-46	0	97	-97	1	77	-76	-1	-77	76	Financial derivatives	10
11	Empréstimos	AF.4	7 624	102 508	-94 884	11 588	106 313	-94 725	12 639	115 285	-102 646	10 333	114 536	-104 203	11 565	119 190	-107 625	13 989	125 927	-111 938	Loans	11
12	De curto prazo	AF.41	1 069	39 036	-37 967	650	41 266	-40 616	72	42 635	-42 563	137	41 182	-41 045	351	41 262	-40 911	350	40 657	-40 307	Short-term	12
13	De longo prazo	AF.42	6 555	63 472	-56 917	10 937	65 047	-54 110	12 567	72 651	-60 084	10 196	73 354	-63 158	11 214	77 928	-66 714	13 638	85 271	-71 633	Long-term	13
14	Acções e outras Participações	AF.5	35 468	128 001	-92 533	19 158	116 453	-97 295	32 216	133 816	-101 600	45 436	153 753	-108 317	47 923	162 317	-114 394	53 111	183 889	-130 778	Shares and other equity	14
15	Acções e outras participações excluindo fundos de investimento	AF.51	34 615	128 001	-93 386	18 245	116 453	-98 208	31 123	133 816	-102 693	44 271	153 753	-109 482	46 475	162 317	-115 842	50 943	183 889	-132 946	Shares and other equity excluding mutual funds shares	15
16	Unidades de participação em fundos de investimento	AF.52	853	0	853	913	0	913	1 093	0	1 093	1 165	0	1 165	1 448	0	1 448	2 168	0	2 168	Mutual funds shares	16
17	Reservas Técnicas de Seguros	AF.6	2 080	2 427	-347	2 146	1 677	469	2 289	1 897	392	2 412	2 057	355	2 607	1 915	692	2 739	1 732	1 007	Insurance technical reserves	17
18	Seguros de vida e fundos de pensões	AF.61	0	2 427	-2 427	0	1 677	-1 677	0	1 897	-1 897	0	2 057	-2 057	0	1 915	-1 915	0	1 732	-1 732	Net equity of households in life insurance & pension funds reserves	18
19	Outras	AF.62	2 080	0	2 080	2 146	0	2 146	2 289	0	2 289	2 412	0	2 412	2 607	0	2 607	2 739	0	2 739	Other	19
20	Outros Débitos e Créditos	AF.7	21 924	10 920	11 004	21 488	12 075	9 413	24 954	11 723	13 231	25 327	13 928	11 399	24 015	12 635	11 380	23 691	15 847	7 844	Other accounts receivable and payable	20
21	Créditos comerciais e adiantamentos	AF.71	20 822	10 802	10 020	20 396	10 168	10 228	23 598	11 503	12 095	24 450	12 204	12 246	23 734	12 040	11 694	23 421	12 083	11 338	Trade credits and advances	21
22	Outros	AF.79	1 102	118	984	1 092	1 907	-815	1 356	220	1 136	876	1 724	-848	281	595	-314	269	3 763	-3 494	Other	22
			1	2	3	4	5	6	7	8	9	10	11	12	13	14	15	16	17	18		
		Code ESA 95	Assets	Liabilities	Net	Assets	Liabilities	Net	Assets	Liabilities	Net	Assets	Liabilities	Net	Assets	Liabilities	Net	Assets	Liabilities	Net		
			2001			2002			2003			2004			2005			2006				

F .2.2.3 CONTAS NACIONAIS FINANCEIRAS - PATRIMÓNIOS FINANCEIROS

Sector institucional - Sociedades Financeiras

Valores consolidados

Fonte / Source: Banco de Portugal

NATIONAL FINANCIAL ACCOUNTS - FINANCIAL ASSETS AND LIABILITIES

Institutional sector - Financial corporations

Consolidated values

10^6 euros

		Código SEC 95	2001			2002			2003			2004			2005			2006				
			Activos	Passivos	Saldo	Activos	Passivos	Saldo	Activos	Passivos	Saldo	Activos	Passivos	Saldo	Activos	Passivos	Saldo	Activos	Passivos	Saldo		
			1	2	3	4	5	6	7	8	9	10	11	12	13	14	15	16	17	18		
1	Activos financeiros líquidos	BF.90	349 518	363 628	-14 110	365 214	375 657	-10 442	398 012	408 182	-10 170	425 371	435 331	-9 960	461 084	474 371	-13 287	505 861	520 163	-14 302	Net financial assets	1
	por memória: em percentagem do PIB				-10.9			-7.7			-7.3			-6.9			-8.9			-9.2	memo item: as a percentage of GDP	
2	Ouro Monetário e DSE	AF.1	6 215	0	6 215	6 291	0	6 291	5 565	0	5 565	4 855	0	4 855	5 924	0	5 924	6 023	0	6 023	Monetary gold and SDR	2
3	Numerário e Depósitos	AF.2	39 052	208 573	-169 521	38 492	210 475	-171 983	44 106	215 851	-171 744	45 121	228 255	-183 134	51 729	247 474	-195 745	62 501	267 409	-204 908	Currency and deposits	3
4	Numerário	AF.21	357	4 141	-3 784	165	3 967	-3 801	178	3 762	-3 584	225	3 632	-3 406	227	3 750	-3 523	221	2 985	-2 764	Currency	4
5	Depósitos transferíveis e Outros depósitos	AF.22+AF.29	38 695	204 432	-165 737	38 327	206 509	-168 181	43 929	212 089	-168 160	44 896	224 624	-179 728	51 502	243 724	-192 222	62 280	264 424	-202 144	Transferable deposits and Other deposits	5
6	Títulos excepto Acções	AF.3	69 814	21 377	48 437	72 464	21 949	50 515	79 660	24 011	55 649	87 502	24 436	63 066	104 540	20 839	83 701	105 095	24 457	80 638	Securities other than shares	6
7	Títulos excepto acções excluindo derivados financeiros	AF.33	69 033	21 377	47 656	71 968	21 949	50 018	79 853	24 011	55 842	87 733	24 436	63 296	104 277	20 839	83 437	105 178	24 457	80 721	Securities other than shares, excluding financial derivatives	7
8	De curto prazo	AF.331	14 962	1 205	13 756	13 763	1 112	12 651	16 075	1 752	14 323	14 803	1 006	13 797	19 914	205	19 709	18 710	37	18 673	Short-term	8
9	De longo prazo	AF.332	54 071	20 171	33 900	58 205	20 837	37 368	63 779	22 260	41 519	72 930	23 430	49 500	84 362	20 634	63 728	86 468	24 420	62 049	Long-term	9
10	Derivados financeiros	AF.34	781	0	781	497	0	497	-193	0	-193	-231	0	-231	264	0	264	-83	0	-83	Financial derivatives	10
11	Empréstimos	AF.4	180 788	14 104	166 683	196 061	20 076	175 985	210 606	24 295	186 311	223 741	23 062	200 679	236 132	26 395	209 737	253 489	29 374	224 115	Loans	11
12	De curto prazo	AF.41	50 243	4 308	45 935	52 543	4 069	48 475	54 646	1 516	53 130	53 599	1 135	52 463	55 019	1 169	53 850	53 601	1 045	52 556	Short-term	12
13	De longo prazo	AF.42	130 545	9 796	120 749	143 518	16 008	127 510	155 959	22 779	133 180	170 142	21 927	148 216	181 112	25 226	155 887	199 888	28 329	171 559	Long-term	13
14	Acções e outras Participações	AF.5	41 996	76 192	-34 196	39 906	75 194	-35 288	46 841	92 193	-45 352	53 152	101 849	-48 697	56 028	115 281	-59 253	68 004	128 929	-60 925	Shares and other equity	14
15	Acções e outras participações excluindo fundos de investimento	AF.51	39 730	54 767	-15 036	37 473	53 585	-16 112	44 571	67 285	-22 714	50 545	74 646	-24 102	52 214	84 410	-32 196	63 511	96 483	-32 972	Shares and other equity excluding mutual funds shares	15
16	Unidades de participação em fundos de investimento	AF.52	2 266	21 426	-19 160	2 434	21 610	-19 176	2 270	24 909	-22 638	2 608	27 203	-24 595	3 815	30 871	-27 056	4 493	32 446	-27 953	Mutual funds shares	16
17	Reservas Técnicas de Seguros	AF.6	636	39 445	-38 809	629	43 303	-42 674	797	46 733	-45 937	584	49 015	-48 431	666	57 738	-57 072	747	63 352	-62 606	Insurance technical reserves	17
18	Seguros de vida e fundos de pensões	AF.61	0	34 117	-34 117	0	37 764	-37 764	0	40 981	-40 981	0	43 043	-43 043	0	51 309	-51 309	0	56 607	-56 607	Net equity of households in life insurance pension funds reserves	18
19	Outras	AF.62	636	5 328	-4 692	629	5 539	-4 910	797	5 752	-4 956	584	5 971	-5 388	666	6 429	-5 763	747	6 745	-5 999	Other	19
20	Outros Débitos e Créditos	AF.7	11 017	3 936	7 081	11 370	4 659	6 712	10 437	5 099	5 339	10 416	8 714	1 702	6 065	6 643	-578	10 002	6 641	3 361	Other accounts receivable and payable	20
21	Créditos comerciais e adiantamentos	AF.71	270	537	-268	207	957	-750	233	884	-651	290	304	-14	365	510	-144	412	584	-172	Trade credits and advances	21
22	Outros	AF.79	10 747	3 399	7 349	11 164	3 702	7 462	10 204	4 214	5 990	10 126	8 409	1 716	5 699	6 133	-434	9 590	6 057	3 533	Other	22
		Code ESA 95	1	2	3	4	5	6	7	8	9	10	11	12	13	14	15	16	17	18		
			Assets	Liabilities	Net	Assets	Liabilities	Net	Assets	Liabilities	Net	Assets	Liabilities	Net	Assets	Liabilities	Net	Assets	Liabilities	Net		
			2001			2002			2003			2004			2005			2006				

F.2.2.4 CONTAS NACIONAIS FINANCEIRAS - PATRIMÓNIOS FINANCEIROS

Sector institucional - Administrações Públicas

Valores consolidados

Fonte / Source: Banco de Portugal

NATIONAL FINANCIAL ACCOUNTS - FINANCIAL ASSETS AND LIABILITIES

Institutional sector - General government

Consolidated values

10^6 euros

		Código SEC 95	2001			2002			2003			2004			2005			2006				
			Activos	Passivos	Saldo	Activos	Passivos	Saldo	Activos	Passivos	Saldo	Activos	Passivos	Saldo	Activos	Passivos	Saldo	Activos	Passivos	Saldo		
			1	2	3	4	5	6	7	8	9	10	11	12	13	14	15	16	17	18		
1	Activos financeiros líquidos	BF.90	41 372	79 944	-38 572	42 270	88 425	-46 155	40 478	91 237	-50 759	39 273	97 802	-58 528	42 312	107 097	-64 786	44786	111 003	-66 217	Net financial assets	1
	por memória: em percentagem do PIB				-30			-34			-37			-41			-44			-43	memo item: as a percentage of GDP	
2	Ouro Monetário e DSE	AF.1	0	0	0	0	0	0	0	0	0	0	0	0	0	0	0	0	0	0	Monetary gold and SDR	2
3	Numerário e Depósitos	AF.2	6 451	15 141	-8 690	8 023	16 242	-8 220	6 664	16 445	-9 781	6 483	16 556	-10 073	7 356	17 009	-9 653	8230	18 800	-10 571	Currency and deposits	3
4	Numerário	AF.21	29	368	-339	57	497	-440	24	365	-341	26	447	-421	26	465	-439	31	481	-449	Currency	4
5	Depósitos transferíveis e Outros depósitos	AF.22+F.29	6 422	14 773	-8 351	7 966	15 745	-7 779	6 640	16 080	-9 440	6 457	16 110	-9 652	7 330	16 544	-9 214	8198	18 320	-10 121	Transferable deposits and Other deposits	5
6	Títulos excepto Acções	AF.3	1 944	55 538	-53 594	1 926	62 645	-60 719	2 178	64 914	-62 736	1 577	70 149	-68 572	2 060	80 477	-78 417	2381	81 736	-79 355	Securities other than shares	6
7	Títulos excepto acções excluindo derivados financeiros	AF.33	1 515	55 538	-54 023	1 847	62 645	-60 798	1 944	64 914	-62 970	1 839	70 149	-68 310	2 369	80 482	-78 113	2430	81 736	-79 306	Securities other than shares, excluding financial derivatives	7
8	De curto prazo	AF.331	74	2 256	-2 182	231	291	-61	253	3 799	-3 546	237	9 607	-9 370	239	12 075	-11 837	239	8 844	-8 606	Short-term	8
9	De longo prazo	AF.332	1 441	53 282	-51 841	1 616	62 354	-60 738	1 691	61 116	-59 425	1 602	60 542	-58 939	2 130	68 406	-66 276	2191	72 891	-70 700	Long-term	9
10	Derivados financeiros	AF.34	429	0	429	79	0	79	234	0	234	-262	0	-262	-309	-5	-304	-49	0	-49	Financial derivatives	10
11	Empréstimos	AF.4	4 305	5 473	-1 168	4 032	5 976	-1 944	3 985	6 478	-2 493	3 889	7 472	-3 583	4 533	7 233	-2 700	4215	7 620	-3 405	Loans	11
12	De curto prazo	AF.41	1	1 080	-1 080	1	635	-634	1	1 332	-1 332	1	2 026	-2 025	1	1 415	-1 414	1	2 525	-2 524	Short-term	12
13	De longo prazo	AF.42	4 304	4 393	-89	4 031	5 341	-1 310	3 985	5 146	-1 161	3 889	5 447	-1 558	4 532	5 819	-1 287	4214	5 096	-881	Long-term	13
14	Acções e outras Participações	AF.5	21 529	0	21 529	20 768	0	20 768	20 078	0	20 078	18 406	0	18 406	20 131	0	20 131	21559	0	21 559	Shares and other equity	14
15	Acções e outras participações excluindo fundos de investimento	AF.51	21 269	0	21 269	20 590	0	20 590	19 891	0	19 891	18 127	0	18 127	19 795	0	19 795	21120	0	21 120	Shares and other equity excluding mutual funds shares	15
16	Unidades de participação em fundos de investimento	AF.52	260	0	260	178	0	178	187	0	187	279	0	279	336	0	336	440	0	440	Mutual funds shares	16
17	Reservas Técnicas de Seguros	AF.6	11	0	11	11	0	11	13	0	13	15	0	15	17	0	17	18	0	18	Insurance technical reserves	17
18	Seguros de vida e fundos de pensões	AF.61	0	0	0	0	0	0	0	0	0	0	0	0	0	0	0	0	0	0	Net equity of households in life insurance & pension funds reserves	18
19	Outras	AF.62	11	0	11	11	0	11	13	0	13	15	0	15	17	0	17	18	0	18	Other	19
20	Outros Débitos e Créditos	AF.7	7 133	3 793	3 340	7 510	3 562	3 949	7 560	3 400	4 160	8 903	3 624	5 279	8 215	2 378	5 837	8383	2 846	5537	Other accounts receivable and payable	20
21	Créditos comerciais e adiantamentos	AF.71	0	0	0	0	0	0	0	0	0	0	0	0	0	0	0	0	0	0	Trade credits and advances	21
22	Outros	AF.79	7 133	3 793	3 340	7 510	3 562	3 949	7 560	3 400	4 160	8 903	3 624	5 279	8 215	2 378	5 837	8383	2 846	5537	Other	22
		Code ESA 95	1	2	3	4	5	6	7	8	9	10	11	12	13	14	15	16	17	18		
			Assets	Liabilities	Net	Assets	Liabilities	Net	Assets	Liabilities	Net	Assets	Liabilities	Net	Assets	Liabilities	Net	Assets	Liabilities	Net		
			2001			2002			2003			2004			2005			2006				

F .2.2.5 CONTAS NACIONAIS FINANCEIRAS - PATRIMÓNIOS FINANCEIROS

Sector institucional - Particulares

Valores consolidados

Fonte / Source: Banco de Portugal

NATIONAL FINANCIAL ACCOUNTS - FINANCIAL ASSETS AND LIABILITIES

Institutional sector - Households + NPISH

Consolidated values

10^6 euros

		Código SEC 95	2001			2002			2003			2004			2005			2006				
			Activos	Passivos	Saldo	Activos	Passivos	Saldo	Activos	Passivos	Saldo	Activos	Passivos	Saldo	Activos	Passivos	Saldo	Activos	Passivos	Saldo		
			1	2	3	4	5	6	7	8	9	10	11	12	13	14	15	16	17	18		
1	Activos financeiros líquidos	BF.90	253 664	106 136	147 528	257 656	112 834	144 822	271 553	125 507	146 045	285 429	132 018	153 411	303 851	140 650	163 201	325 466	152 090	173 376	Net financial assets	1
	por memória: em percentagem do PIB				114.1			106.9			105.4			106.4			109.6			111.8	memo item: as a percentage of GDP	
2	Ouro Monetário e DSE	AF.1	0	0	0	0	0	0	0	0	0	0	0	0	0	0	0	0	0	0	Monetary gold and SDR	2
3	Numerário e Depósitos	AF.2	111 223	0	111 223	112 562	0	112 562	112 134	0	112 134	114 562	0	114 562	115 499	0	115 499	120 776	0	120 776	Currency and deposits	3
4	Numerário	AF.21	2 991	0	2 991	3 318	0	3 318	3 344	0	3 344	3 600	0	3 600	3 786	0	3 786	3 465	0	3 465	Currency	4
5	Depósitos transferíveis e Outros depósitos	AF.22+AF.29	108 233	0	108 233	109 244	0	109 244	108 790	0	108 790	110 962	0	110 962	111 714	0	111 714	117 311	0	117 311	Transferable deposits and Other deposits	5
6	Títulos excepto Acções	AF.3	13 057	0	13 057	14 678	0	14 678	18 015	-1	18 016	20 380	1	20 379	21 174	-64	21 238	22 741	-120	22 862	Securities other than shares	6
7	Títulos excepto acções excluindo derivados financeiros	AF.33	13 057	0	13 057	14 678	0	14 678	18 015	0	18 015	20 380	0	20 380	21 174	0	21 174	22 741	0	22 741	Securities other than shares, excluding financial derivatives	7
8	De curto prazo	AF.331	284	0	284	390	0	390	384	0	384	457	0	457	436	0	436	535	0	535	Short-term	8
9	De longo prazo	AF.332	12 772	0	12 772	14 288	0	14 288	17 632	0	17 632	19 923	0	19 923	20 738	0	20 738	22 207	0	22 207	Long-term	9
10	Derivados financeiros	AF.34	0	0	0	0	0	0	0	-1	1	0	1	-1	0	-64	64	0	-120	120	Financial derivatives	10
11	Empréstimos	AF.4	12	82 755	-82 743	7	92 493	-92 486	7	101 689	-101 681	6	112 192	-112 185	5	123 808	-123 802	23	136 326	-136 303	Loans	11
12	De curto prazo	AF.41	0	7 328	-7 328	0	7 011	-7 011	0	7 972	-7 972	0	8 774	-8 774	0	9 485	-9 485	0	9 856	-9 856	Short-term	12
13	De longo prazo	AF.42	12	75 427	-75 414	7	85 482	-85 474	7	93 717	-93 709	6	103 417	-103 411	5	114 323	-114 317	23	126 470	-126 447	Long-term	13
14	Acções e outras Participações	AF.5	86 483	0	86 483	85 234	0	85 234	91 846	0	91 846	99 070	0	99 070	107 572	0	107 572	116 981	0	116 981	Shares and other equity	14
15	Acções e outras participações excluindo fundos de investimento	AF.51	65 591	0	65 591	64 064	0	64 064	67 649	0	67 649	72 892	0	72 892	77 673	0	77 673	86 338	0	86 338	Shares and other equity excluding mutual funds shares	15
16	Unidades de participação em fundos de investimento	AF.52	20 892	0	20 892	21 170	0	21 170	24 197	0	24 197	26 178	0	26 178	29 899	0	29 899	30 643	0	30 643	Mutual funds shares	16
17	Reservas Técnicas de Seguros	AF.6	39 616	0	39 616	42 652	0	42 652	46 150	0	46 150	48 460	0	48 460	56 833	0	56 833	62 121	0	62 121	Insurance technical reserves	17
18	Seguros de vida e fundos de pensões	AF.61	36 544	0	36 544	39 441	0	39 441	42 878	0	42 878	45 100	0	45 100	53 225	0	53 225	58 339	0	58 339	Net equity of households in life insurance & pension funds reserves	18
19	Outras	AF.62	3 072	0	3 072	3 211	0	3 211	3 272	0	3 272	3 359	0	3 359	3 609	0	3 609	3 782	0	3 782	Other	19
20	Outros Débitos e Créditos	AF.7	3 272	23 381	-20 109	2 524	20 341	-17 818	3 399	23 820	-20 420	2 951	19 825	-16 875	2 767	16 907	-14 140	2 822	15 884	-13 062	Other accounts receivable and payable	20
21	Créditos comerciais e adiantamentos	AF.71	3 271	13 458	-10 187	2 524	11 905	-9 381	3 399	14 623	-11 224	2 951	15 594	-12 644	2 767	13 957	-11 190	2 822	12 356	-9 534	Trade credits and advances	21
22	Outros	AF.79	1	9 923	-9 922	0	8 436	-8 436	0	9 196	-9 196	0	4 231	-4 231	0	2 949	-2 949	0	3 528	-3 528	Other	22

	Code ESA 95	2001			2002			2003			2004			2005			2006			
		Assets	Liabilities	Net	Assets	Liabilities	Net	Assets	Liabilities	Net	Assets	Liabilities	Net	Assets	Liabilities	Net	Assets	Liabilities	Net	
		1	2	3	4	5	6	7	8	9	10	11	12	13	14	15	16	17	18	

F .2.2.6 CONTAS NACIONAIS FINANCEIRAS - PATRIMÓNIOS FINANCEIROS

Sector institucional - Resto do Mundo
Valores consolidados

Fonte / Source: Banco de Portugal

NATIONAL FINANCIAL ACCOUNTS - FINANCIAL ASSETS AND LIABILITIES

Institutional sector - Rest of the world
Consolidated values

10^6 euros

		Código SEC 95	2001			2002			2003			2004			2005			2006				
			Activos	Passivos	Saldo	Activos	Passivos	Saldo	Activos	Passivos	Saldo	Activos	Passivos	Saldo	Activos	Passivos	Saldo	Activos	Passivos	Saldo		
			1	2	3	4	5	6	7	8	9	10	11	12	13	14	15	16	17	18		
1	Activos financeiros líquidos	BF.90	246 126	180 634	65 492	264 826	185 127	79 699	295 706	210 338	85 369	321 754	226 828	94 926	358 595	252 084	106 511	398 703	274 524	124 179	Net financial assets	1
	por memória: em percentagem do PIB				50.6			58.8			61.6			65.8			71.5			80.0	memo item: as a percentage of GDP	
2	Ouro Monetário e DSE	AF.1	0	0	0	0	0	0	0	0	0	0	0	0	0	0	0	0	0	0	Monetary gold and SDR	2
3	Numerário e Depósitos	AF.2	91 556	56 763	34 793	93 483	57 802	35 681	97 794	63 962	33 832	107 057	64 974	42 083	118 555	69 531	49 024	133 375	81 934	51 441	Currency and deposits	3
4	Numerário	AF.21	0	303	-303	0	548	-548	0	1 004	-1 004	0	1 424	-1 424	0	1 701	-1 701	0	1 993	-1 993	Currency	4
5	Depósitos transferíveis e Outros depósitos	AF.22+AF.29	91 556	56 460	35 096	93 483	57 254	36 229	97 794	62 958	34 836	107 057	63 551	43 507	118 555	67 830	50 725	133 375	79 941	53 435	Transferable deposits and Other deposits	5
6	Títulos excepto acções	AF.3	55 294	53 638	1 657	67 354	60 373	6 981	70 584	71 657	-1 073	77 105	81 189	-4 084	87 264	97 144	-9 880	92 154	95 891	-3 737	Securities other than shares	6
7	Títulos excepto acções excluindo derivados financeiros	AF.33	55 294	52 427	2 868	67 354	59 798	7 556	70 584	71 661	-1 077	77 105	81 780	-4 674	87 264	97 195	-9 931	92 154	95 827	-3 673	Securities other than shares, excluding financial derivatives	7
8	De curto prazo	AF.331	6 151	10 974	-4 823	7 374	11 145	-3 771	9 327	12 262	-2 935	14 169	9 024	5 145	18 180	12 366	5 814	14 201	9 044	5 157	Short-term	8
9	De longo prazo	AF.332	49 143	41 453	7 690	59 980	48 653	11 327	61 257	59 399	1 858	62 936	72 755	-9 819	69 084	84 829	-15 745	77 953	86 782	-8 830	Long-term	9
10	Derivados financeiros	AF.34	0	1 211	-1 211	0	575	-575	0	-4	4	0	-591	591	0	-51	51	0	64	-64	Financial derivatives	10
11	Empréstimos	AF.4	40 950	28 838	12 112	45 138	31 968	13 170	51 150	30 641	20 509	47 241	27 948	19 293	50 345	25 954	24 391	54 906	27 373	27 533	Loans	11
12	De curto prazo	AF.41	5 179	4 739	440	4 627	4 840	-213	2 395	3 659	-1 265	2 643	3 262	-619	2 271	4 312	-2 041	3 184	3 053	131	Short-term	12
13	De longo prazo	AF.42	35 770	24 099	11 671	40 511	27 128	13 383	48 755	26 981	21 774	44 598	24 686	19 911	48 073	21 641	26 432	51 722	24 320	27 402	Long-term	13
14	Acções e outras Participações	AF.5	50 613	31 896	18 717	51 020	24 439	26 581	67 900	32 872	35 028	80 944	41 407	39 537	93 012	47 068	45 944	108 853	55 690	53 163	Shares and other equity	14
15	Acções e outras participações excluindo fundos de investimento	AF.51	50 346	28 784	21 562	50 772	21 105	29 666	67 537	29 671	37 866	80 326	37 760	42 566	92 163	41 592	50 571	107 610	49 150	58 460	Shares and other equity excluding mutual funds shares	15
16	Unidades de participação em fundos de investimento	AF.52	266	3 111	-2 845	248	3 333	-3 085	362	3 201	-2 839	618	3 647	-3 028	849	5 476	-4 627	1 243	6 540	-5 297	Mutual funds shares	16
17	Reservas Técnicas de Seguros	AF.6	166	636	-470	170	629	-459	178	797	-619	185	584	-399	196	666	-470	206	747	-541	Insurance technical reserves	17
18	Seguros de vida e fundos de pensões	AF.61	0	0	0	0	0	0	0	0	0	0	0	0	0	0	0	0	0	0	Net equity of households in life insurance & pension funds reserves	18
19	Outras	AF.62	166	636	-470	170	629	-459	178	797	-619	185	584	-399	196	666	-470	206	747	-541	Other	19
20	Outros Débitos e Créditos	AF.7	7 547	8 863	-1 316	7 661	9 917	-2 255	8 100	10 409	-2 309	9 221	10 727	-1 505	9 223	11 722	-2 499	9 209	12 889	-3 679	Other accounts receivable and payable	20
21	Créditos comerciais e adiantamentos	AF.71	7 288	6 853	435	7 458	7 555	-97	7 894	8 114	-220	8 992	8 580	412	8 944	9 304	-360	8 890	10 523	-1 632	Trade credits and advances	21
22	Outros	AF.79	259	2 010	-1 751	203	2 362	-2 159	206	2 295	-2 089	229	2 146	-1 917	278	2 418	-2 140	319	2 366	-2 047	Other	22
			1	2	3	4	5	6	7	8	9	10	11	12	13	14	15	16	17	18		
		Code ESA 95	Assets	Liabilities	Net	Assets	Liabilities	Net	Assets	Liabilities	Net	Assets	Liabilities	Net	Assets	Liabilities	Net	Assets	Liabilities	Net		
			2001			2002			2003			2004			2005			2006				

F .2.3.1 CONTAS NACIONAIS FINANCEIRAS - PATRIMÓNIOS FINANCEIROS

Instrumento financeiro - Numerário e Depósitos
Valores consolidados

Fonte / Source: Banco de Portugal

NATIONAL FINANCIAL ACCOUNTS - FINANCIAL ASSETS AND LIABILITIES

Financial instrument - Currency and deposits
Consolidated values

10^6 euros

		Código SEC 95	2001			2002			2003			2004			2005			2006				
			Activos	Passivos	Saldo	Activos	Passivos	Saldo	Activos	Passivos	Saldo	Activos	Passivos	Saldo	Activos	Passivos	Saldo	Activos	Passivos	Saldo		
			1	2	3	4	5	6	7	8	9	10	11	12	13	14	15	16	17	18		
1	Total da Economia	S.1	188 921	223 714	-34 793	191 036	226 717	-35 681	198 464	232 296	-33 832	202 729	244 811	-42 082	215 459	264 483	-49 024	234 769	286 210	-51 441	Total economy	1
2	Sociedades Não Financeiras	S.11	32 194	0	32 194	31 960	0	31 960	35 560	0	35 560	36 562	0	36 562	40 875	0	40 875	43 261	0	43 261	Non-financial corporations	2
3	Sociedades Financeiras	S.12	39 052	208 573	-169 521	38 492	210 475	-171 983	44 106	215 851	-171 745	45 121	228 255	-183 134	51 729	247 474	-195 745	62 501	267 409	-204 908	Financial corporations	3
4	Administrações Públicas	S.13	6 451	15 141	-8 690	8 023	16 242	-8 219	6 664	16 445	-9 781	6 483	16 556	-10 073	7 356	17 009	-9 653	8 230	18 800	-10 570	General government	4
5	Particulares	S.14+S.15	111 223	0	111 223	112 562	0	112 562	112 134	0	112 134	114 562	0	114 562	115 499	0	115 499	120 776	0	120 776	Households + NPISH	5
6	Resto do Mundo	S.2	91 556	56 763	34 793	93 483	57 802	35 681	97 794	63 962	33 832	107 057	64 974	42 083	118 555	69 531	49 024	133 375	81 934	51 441	Rest of the world	6
			1	2	3	4	5	6	7	8	9	10	11	12	13	14	15	16	17	18		
		Code ESA 95	Assets	Liabilities	Net	Assets	Liabilities	Net	Assets	Liabilities	Net	Assets	Liabilities	Net	Assets	Liabilities	Net	Assets	Liabilities	Net		
			2001			2002			2003			2004			2005			2006				

F .2.3.2 CONTAS NACIONAIS FINANCEIRAS - PATRIMÓNIOS FINANCEIROS

Instrumento financeiro - Títulos excepto Acções
Valores consolidados

Fonte / Source: Banco de Portugal

NATIONAL FINANCIAL ACCOUNTS - FINANCIAL ASSETS AND LIABILITIES

Financial instrument - Securities other than shares
Consolidated values

10^6 euros

		Código SEC 95	2001			2002			2003			2004			2005			2006				
			Activos	Passivos	Saldo	Activos	Passivos	Saldo	Activos	Passivos	Saldo	Activos	Passivos	Saldo	Activos	Passivos	Saldo	Activos	Passivos	Saldo		
			1	2	3	4	5	6	7	8	9	10	11	12	13	14	15	16	17	18		
1	Total da Economia	S.1	89 138	90 795	-1 657	93 930	100 911	-6 981	105 185	104 113	1 072	115 533	111 449	4 084	133 405	123 525	9 880	134 994	131 257	3 737	Total economy	1
2	Sociedades Não Financeiras	S.11	4 324	13 881	-9 557	4 862	16 317	-11 455	5 331	15 188	-9 857	6 074	16 863	-10 789	5 630	22 273	-16 643	4 776	25 184	-20 408	Non-financial corporations	2
3	Sociedades Financeiras	S.12	69 814	21 377	48 437	72 464	21 949	50 515	79 660	24 011	55 649	87 502	24 436	63 066	104 540	20 839	83 701	105 095	24 457	80 638	Financial corporations	3
4	Administrações Públicas	S.13	1 944	55 538	-53 594	1 926	62 645	-60 719	2 178	64 914	-62 736	1 577	70 149	-68 572	2 060	80 477	-78 417	2 381	81 736	-79 355	General government	4
5	Particulares	S.14+S.15	13 057	0	13 057	14 678	0	14 678	18 015	-1	18 016	20 380	1	20 379	21 174	-64	21 238	22 742	-120	22 862	Households + NPISH	5
6	Resto do Mundo	S.2	55 294	53 638	1 656	67 354	60 373	6 981	70 584	71 657	-1 073	77 105	81 189	-4 084	87 264	97 144	-9 880	92 154	95 891	-3 737	Rest of the world	6
			1	2	3	4	5	6	7	8	9	10	11	12	13	14	15	16	17	18		
		Code ESA 95	Assets	Liabilities	Net	Assets	Liabilities	Net	Assets	Liabilities	Net	Assets	Liabilities	Net	Assets	Liabilities	Net	Assets	Liabilities	Net		
			2001			2002			2003			2004			2005			2006				

F .2.3.3 CONTAS NACIONAIS FINANCEIRAS - PATRIMÓNIOS FINANCEIROS

Instrumento financeiro - Empréstimos
Valores consolidados

Fonte / Source: Banco de Portugal

NATIONAL FINANCIAL ACCOUNTS - FINANCIAL ASSETS AND LIABILITIES

Financial instrument - Loans
Consolidated values

10^6 euros

		Código SEC 95	2001			2002			2003			2004			2005			2006				
			Activos	Passivos	Saldo	Activos	Passivos	Saldo	Activos	Passivos	Saldo	Activos	Passivos	Saldo	Activos	Passivos	Saldo	Activos	Passivos	Saldo		
			1	2	3	4	5	6	7	8	9	10	11	12	13	14	15	16	17	18		
1	Total da Economia	S.1	192 729	204 840	-12 111	211 688	224 858	-13 170	227 237	247 747	-20 510	237 969	257 262	-19 293	252 234	276 625	-24 391	271 716	299 248	-27 532	Total economy	1
2	Sociedades Não Financeiras	S.11	7 624	102 508	-94 884	11 588	106 313	-94 725	12 639	115 285	-102 646	10 333	114 536	-104 203	11 565	119 190	-107 625	13 989	125 927	-111 938	Non-financial corporations	2
3	Sociedades Financeiras	S.12	180 788	14 104	166 684	196 061	20 076	175 985	210 606	24 295	186 311	223 741	23 062	200 679	236 132	26 395	209 737	253 489	29 374	224 115	Financial corporations	3
4	Administrações Públicas	S.13	4 305	5 473	-1 168	4 032	5 976	-1 944	3 985	6 478	-2 493	3 889	7 472	-3 583	4 533	7 233	-2 700	4 215	7 620	-3 405	General government	4
5	Particulares	S.14+S.15	12	82 755	-82 743	7	92 493	-92 486	7	101 689	-101 682	6	112 192	-112 186	5	123 808	-123 803	23	136 326	-136 303	Households + NPISH	5
6	Resto do Mundo	S.2	40 950	28 838	12 112	45 138	31 968	13 170	51 150	30 641	20 509	47 241	27 948	19 293	50 345	25 954	24 391	54 906	27 373	27 533	Rest of the world	6
		Code ESA 95	1	2	3	4	5	6	7	8	9	10	11	12	13	14	15	16	17	18		
			Assets	Liabilities	Net	Assets	Liabilities	Net	Assets	Liabilities	Net	Assets	Liabilities	Net	Assets	Liabilities	Net	Assets	Liabilities	Net		
			2001			2002			2003			2004			2005			2006				

F .2.3.4 CONTAS NACIONAIS FINANCEIRAS - PATRIMÓNIOS FINANCEIROS

Instrumento financeiro - Acções e outras Participações
Valores consolidados

Fonte / Source: Banco de Portugal

NATIONAL FINANCIAL ACCOUNTS - FINANCIAL ASSETS AND LIABILITIES

Financial instrument - Shares and other equity
Consolidated values

10^6 euros

		Código SEC 95	2001			2002			2003			2004			2005			2006				
			Activos	Passivos	Saldo	Activos	Passivos	Saldo	Activos	Passivos	Saldo	Activos	Passivos	Saldo	Activos	Passivos	Saldo	Activos	Passivos	Saldo		
			1	2	3	4	5	6	7	8	9	10	11	12	13	14	15	16	17	18		
1	Total da Economia	S.1	185 476	204 193	-18 717	165 066	191 647	-26 581	190 981	226 009	-35 028	216 065	255 602	-39 537	231 654	277 598	-45 944	259 655	312 818	-53 163	Total economy	1
2	Sociedades Não Financeiras	S.11	35 468	128 001	-92 533	19 158	116 453	-97 295	32 216	133 816	-101 600	45 436	153 753	-108 317	47 923	162 317	-114 394	53 110	183 889	-130 779	Non-financial corporations	2
3	Sociedades Financeiras	S.12	41 996	76 192	-34 196	39 906	75 194	-35 288	46 841	92 193	-45 352	53 152	101 849	-48 697	56 028	115 281	-59 253	68 004	128 929	-60 925	Financial corporations	3
4	Administrações Públicas	S.13	21 529	0	21 529	20 768	0	20 768	20 078	0	20 078	18 406	0	18 406	20 131	0	20 131	21 559	0	21 559	General government	4
5	Particulares	S.14+S.15	86 483	0	86 483	85 234	0	85 234	91 846	0	91 846	99 070	0	99 070	107 572	0	107 572	116 981	0	116 981	Households + NPISH	5
6	Resto do Mundo	S.2	50 613	31 896	18 717	51 020	24 439	26 581	67 900	32 872	35 028	80 944	41 407	39 537	93 012	47 068	45 944	108 853	55 690	53 163	Rest of the world	6
		Code ESA 95	1	2	3	4	5	6	7	8	9	10	11	12	13	14	15	16	17	18		
			Assets	Liabilities	Net	Assets	Liabilities	Net	Assets	Liabilities	Net	Assets	Liabilities	Net	Assets	Liabilities	Net	Assets	Liabilities	Net		
			2001			2002			2003			2004			2005			2006				

Séries Trimestrais

Quarterly Series

F.2.4.1 TOTAL DA ECONOMIA — TOTAL ECONOMY

Posições em fim de período — **End-of-period positions**

Valores consolidados — **Consolidated values**

Fonte / Source: Banco de Portugal

10^6 euros

		Activos financeiros								Passivos							Activos Financeiros Líquidos
		Ouro Monetário e DSE (F.1)	Numerário e Depósitos (F.2)	Títulos excepto Acções (F.3)	Emprésti-mos (F.4)	Acções e outras Participa-ções (F.5)	Reservas Técnicas de Seguros (F.6)	Outros Débitos e Créditos (F.7)	Total (F.A)	Numerário e Depósitos (F.2)	Títulos excepto Acções (F.3)	Emprésti-mos (F.4)	Acções e outras Participa-ções (F.5)	Reservas Técnicas de Seguros (F.6)	Outros Débitos e Créditos (F.7)	Total (F.L)	(BF.90)
		1	2	3	4	5	6	7	8=1+...+7	9	10	11	12	13	14	15=9+..+14	16=8-15
01	Dez	6 215	188 921	89 138	192 729	185 476	42 343	43 346	748 167	223 714	90 795	204 840	204 193	41 873	42 030	807 445	-59 277
02	Mar	6 848	184 186	90 113	196 935	186 114	43 157	47 782	755 135	221 994	90 955	209 159	207 527	42 676	46 233	818 544	-63 409
	Jun	6 309	189 882	88 511	200 829	179 484	43 261	47 206	755 483	228 055	92 088	214 251	201 012	42 762	45 984	824 151	-68 669
	Set	6 451	191 046	90 509	207 522	171 978	43 108	45 915	756 529	230 534	97 508	218 962	192 874	42 589	44 623	827 089	-70 560
	Dez	6 291	191 036	93 930	211 688	165 066	45 438	42 892	756 343	226 717	100 911	224 858	191 647	44 979	40 637	829 750	-73 407
03	Mar	5 629	192 021	95 009	214 145	169 353	46 085	48 771	771 012	229 368	102 275	229 083	194 684	45 609	47 173	848 192	-77 180
	Jun	5 094	191 178	96 352	217 051	178 085	47 645	48 778	784 183	231 778	100 705	233 873	203 294	47 157	46 716	863 522	-79 339
	Set	5 560	197 469	100 291	221 004	186 338	48 187	47 435	806 284	236 903	102 242	238 107	215 152	47 688	45 549	885 642	-79 358
	Dez	5 565	198 464	105 185	227 237	190 981	49 249	46 350	823 032	232 296	104 113	247 747	226 009	48 630	44 041	902 836	-79 804
04	Mar	5 829	201 630	106 430	230 318	200 183	50 760	47 390	842 540	239 248	107 131	251 164	237 529	50 120	45 938	931 130	-88 589
	Jun	5 099	202 905	110 355	233 793	204 095	51 315	51 356	858 918	245 768	109 138	253 524	240 847	50 658	49 333	949 267	-90 349
	Set	5 229	199 185	111 569	236 410	209 846	51 998	49 079	863 316	242 921	108 616	256 960	247 193	51 325	47 380	954 394	-91 077
	Dez	4 855	202 729	115 533	237 969	216 065	51 470	47 597	876 217	244 811	111 449	257 262	255 602	51 072	46 091	966 288	-90 071
05	Mar	4 980	201 686	120 324	239 058	221 141	51 451	44 909	883 550	247 835	113 009	259 261	261 714	51 040	43 732	976 591	-93 041
	Jun	5 161	204 306	124 597	246 237	222 029	54 874	47 897	905 102	255 431	118 378	264 833	260 985	54 424	45 747	999 799	-94 697
	Set	5 488	210 127	128 412	250 885	227 315	57 489	45 270	924 986	261 014	122 136	270 828	268 374	57 014	43 008	1 022 375	-97 390
	Dez	5 924	215 459	133 405	252 234	231 654	60 123	41 062	939 862	264 483	123 525	276 625	277 598	59 654	38 563	1 040 449	-100 587
06	Mar	6 562	217 146	135 275	256 137	241 672	61 603	39 883	958 279	274 118	121 385	280 690	290 572	61 118	37 675	1 065 559	-107 280
	Jun	6 424	217 827	137 456	261 616	243 417	62 463	41 669	970 872	278 817	123 862	287 552	289 477	61 959	38 801	1 080 467	-109 596
	Set	5 933	218 700	133 525	267 000	248 915	63 851	40 427	978 351	275 583	125 169	292 092	299 583	63 330	37 352	1 093 109	-114 758
	Dez	6 023	234 769	134 994	271 716	259 655	65 625	44 898	1 017 679	286 210	131 257	299 248	312 818	65 084	41 218	1 135 835	-118 157
07	Mar	6 214	225 431	137 553	276 657	266 926	66 337	40 808	1 019 925	281 609	130 811	304 378	320 854	66 140	36 850	1 140 642	-120 716
	Jun	5 992	236 299	139 398	285 897	273 069	67 106	42 325	1 050 086	292 838	141 907	308 812	328 984	66 890	38 482	1 177 914	-127 828
	Set	6 484	244 395	137 640	292 434	272 412	67 572	40 325	1 061 263	298 527	145 013	317 849	322 653	67 357	36 604	1 188 003	-126 741
		1	2	3	4	5	6	7	8=1+...+7	9	10	11	12	13	14	15=9+..+14	16=8-15
		Monetary Gold and SDR (F.1)	Currency and deposits (F.2)	Securities other than shares (F.3)	Loans (F.4)	Shares and other equity (F.5)	Insurance technical reserves (F.6)	Other accounts receivable and payable (F.7)	Total (F.A)	Currency and deposits (F.2)	Securities other than shares (F.3)	Loans (F.4)	Shares and other equity (F.5)	Insurance technical reserves (F.6)	Other accounts receivable and payable (F.7)	Total (F.L)	Net financial assets (BF.90)
		Financial assets								Liabilities							

F.2.4.2 SOCIEDADES NÃO FINANCEIRAS — NON-FINANCIAL CORPORATIONS

Posições em fim de período — **End-of-period positions**

Valores consolidados — **Consolidated values**

Fonte / Source: Banco de Portugal

10^6 euros

		Activos financeiros								Passivos							Activos Financeiros Líquidos
		Ouro Monetário e DSE (F.1)	Numerário e Depósitos (F.2)	Títulos excepto Acções (F.3)	Emprésti-mos (F.4)	Acções e outras Participa-ções (F.5)	Reservas Técnicas de Seguros (F.6)	Outros Débitos e Créditos (F.7)	Total (F.A)	Numerário e Depósitos (F.2)	Títulos excepto Acções (F.3)	Emprésti-mos (F.4)	Acções e outras Participa-ções (F.5)	Reservas Técnicas de Seguros (F.6)	Outros Débitos e Créditos (F.7)	Total (F.L)	(BF.90)
		1	2	3	4	5	6	7	8=1+...+7	9	10	11	12	13	14	15=9+..+14	16=8-15
01	Dez	0	32 194	4 324	7 624	35 468	2 080	21 924	103 614	0	13 881	102 508	128 001	2 427	10 920	257 737	-154 123
02	Mar	0	29 192	4 768	6 664	35 537	2 179	26 075	104 415	0	14 109	102 831	129 545	2 306	12 628	261 419	-157 004
	Jun	0	29 244	4 355	7 000	33 600	2 165	27 955	104 320	0	13 901	104 767	125 894	2 318	16 735	263 614	-159 294
	Set	0	29 768	4 942	10 411	28 729	2 139	25 678	101 667	0	15 394	106 236	119 750	2 306	14 898	258 585	-156 918
	Dez	0	31 960	4 862	11 588	19 158	2 146	21 488	91 202	0	16 317	106 313	116 453	1 677	12 075	252 834	-161 632
03	Mar	0	31 576	4 145	12 091	22 146	2 201	27 359	99 517	0	15 178	108 353	121 095	1 743	15 473	261 843	-162 326
	Jun	0	31 821	4 133	12 117	26 657	2 243	28 240	105 212	0	15 537	109 048	126 833	1 873	15 401	268 692	-163 480
	Set	0	32 746	4 817	12 161	29 917	2 214	26 048	107 902	0	14 993	110 131	130 319	1 832	12 099	269 375	-161 472
	Dez	0	35 560	5 331	12 639	32 216	2 289	24 954	112 989	0	15 188	115 285	133 816	1 897	11 723	277 909	-164 920
04	Mar	0	33 728	5 473	13 191	35 191	2 369	26 795	116 747	0	15 569	115 659	142 976	1 849	13 489	289 542	-172 794
	Jun	0	34 528	6 195	12 488	38 666	2 374	29 333	123 583	0	16 289	116 045	145 467	1 851	19 745	299 398	-175 815
	Set	0	34 725	6 438	13 722	44 035	2 385	27 600	128 904	0	16 194	115 997	150 703	1 893	17 942	302 728	-173 824
	Dez	0	36 562	6 074	10 333	45 436	2 412	25 327	126 144	0	16 863	114 536	153 753	2 057	13 928	301 137	-174 994
05	Mar	0	34 799	7 224	10 964	47 381	2 500	25 717	128 584	0	18 629	114 015	157 377	1 706	14 256	305 984	-177 400
	Jun	0	35 686	6 366	11 271	48 054	2 528	27 479	131 383	0	19 591	117 456	154 784	1 811	16 053	309 695	-178 312
	Set	0	36 747	5 582	12 207	48 854	2 552	26 617	132 559	0	19 506	118 404	158 806	1 963	14 101	312 781	-180 222
	Dez	0	40 875	5 630	11 565	47 923	2 607	24 015	132 615	0	22 273	119 190	162 317	1 915	12 635	318 331	-185 716
06	Mar	0	37 816	6 316	12 066	49 165	2 710	23 003	131 077	0	21 016	120 339	171 414	1 816	12 920	327 506	-196 429
	Jun	0	37 925	5 875	12 540	49 287	2 685	23 446	131 757	0	22 412	123 746	169 449	1 484	12 848	329 940	-198 183
	Set	0	37 840	5 531	13 248	51 244	2 700	22 100	132 663	0	21 920	124 859	173 835	1 547	13 527	335 688	-203 025
	Dez	0	43 261	4 776	13 989	53 111	2 739	23 691	141 566	0	25 184	125 927	183 889	1 732	15 847	352 579	-211 013
07	Mar	0	39 172	4 271	15 069	55 262	2 694	22 898	139 367	0	26 317	128 005	192 188	1 727	13 022	361 258	-221 891
	Jun	0	39 836	4 113	15 674	58 312	2 660	22 212	142 808	0	28 578	132 637	195 386	1 734	15 105	373 440	-230 632
	Set	0	40 275	4 022	16 835	58 943	2 689	20 046	142 811	0	30 772	135 150	193 101	1 547	13 400	373 969	-231 159
		1	2	3	4	5	6	7	8=1+...+7	9	10	11	12	13	14	15=9+..+14	W16=8-15
		Monetary Gold and SDR (F.1)	Currency and deposits (F.2)	Securities other than shares (F.3)	Loans (F.4)	Shares and other equity (F.5)	Insurance technical reserves (F.6)	Other accounts receivable and payable (F.7)	Total (F.A)	Currency and deposits (F.2)	Securities other than shares (F.3)	Loans (F.4)	Shares and other equity (F.5)	Insurance technical reserves (F.6)	Other accounts receivable and payable (F.7)	Total (F.L)	Net financial assets (BF.90)
		Financial assets								Liabilities							

F.2.4.3 SOCIEDADES FINANCEIRAS — FINANCIAL CORPORATIONS

Posições em fim de período — **End-of-period positions**

Valores consolidados — **Consolidated values**

Fonte / Source: Banco de Portugal

10^6 euros

		Activos financeiros								Passivos							Activos Financeiros Líquidos
		Ouro Monetário e DSE (F.1)	Numerário e Depósitos (F.2)	Títulos excepto Acções (F.3)	Empréstimos (F.4)	Acções e outras Participações (F.5)	Reservas Técnicas de Seguros (F.6)	Outros Débitos e Créditos (F.7)	Total (F.A)	Numerário e Depósitos (F.2)	Títulos excepto Acções (F.3)	Empréstimos (F.4)	Acções e outras Participações (F.5)	Reservas Técnicas de Seguros (F.6)	Outros Débitos e Créditos (F.7)	Total (F.L)	(BF.90)
		1	2	3	4	5	6	7	8=1+...+7	9	10	11	12	13	14	15=9+..+14	16=8-15
01	Dez	6 215	39 052	69 814	180 788	41 996	636	11 017	349 518	208 573	21 377	14 104	76 192	39 445	3 936	363 628	-14 110
02	Mar	6 848	39 957	69 172	185 837	41 881	655	12 060	356 411	206 756	22 311	16 383	77 981	40 370	5 619	369 420	-13 009
	Jun	6 309	43 542	68 444	189 774	39 515	672	10 343	358 599	212 429	21 960	17 057	75 118	40 444	4 606	371 613	-13 014
	Set	6 451	42 900	69 265	192 942	38 490	689	11 213	361 951	214 610	21 445	17 242	73 124	40 283	5 585	372 288	-10 337
	Dez	6 291	38 492	72 464	196 061	39 906	629	11 370	365 214	210 475	21 949	20 076	75 194	43 303	4 659	375 657	-10 442
03	Mar	5 629	40 417	73 039	197 986	40 560	650	10 618	368 899	212 081	21 787	21 094	73 588	43 866	4 412	376 828	-7 929
	Jun	5 094	43 284	74 135	200 893	41 810	665	10 094	375 976	215 392	21 054	23 119	76 461	45 284	4 122	385 432	-9 456
	Set	5 560	48 131	76 475	204 748	45 469	674	10 741	391 797	220 506	21 577	23 441	84 832	45 856	5 427	401 639	-9 842
	Dez	5 565	44 106	79 660	210 606	46 841	797	10 437	398 012	215 851	24 011	24 295	92 193	46 733	5 099	408 182	-10 170
04	Mar	5 829	51 391	81 209	212 966	48 789	824	10 342	411 351	222 799	24 984	25 772	94 553	48 271	6 967	423 347	-11 996
	Jun	5 099	49 655	83 583	217 056	48 322	841	11 620	416 177	229 362	24 698	24 218	95 379	48 807	6 836	429 299	-13 123
	Set	5 229	45 827	84 546	218 632	48 382	859	11 227	414 702	226 384	23 784	24 412	96 490	49 431	6 629	427 132	-12 430
	Dez	4 855	45 121	87 502	223 741	53 152	584	10 416	425 371	228 255	24 436	23 062	101 849	49 015	8 714	435 331	-9 960
05	Mar	4 980	47 386	89 963	224 012	53 197	603	7 754	427 895	231 228	22 658	23 729	104 337	49 334	8 167	439 452	-11 557
	Jun	5 161	47 279	95 285	230 633	52 466	644	8 793	440 261	238 807	22 979	23 431	106 201	52 613	7 882	451 912	-11 651
	Set	5 488	51 640	99 486	234 259	54 258	670	7 626	453 427	244 221	23 352	25 450	109 568	55 051	8 389	466 032	-12 605
	Dez	5 924	51 729	104 540	236 132	56 028	666	6 065	461 084	247 474	20 839	26 395	115 281	57 738	6 643	474 371	-13 287
06	Mar	6 562	57 340	105 006	239 559	61 612	689	6 449	477 218	256 470	20 983	27 261	119 158	59 302	7 190	490 363	-13 145
	Jun	6 424	54 854	107 329	244 677	63 111	705	7 642	484 742	260 628	20 693	27 452	120 027	60 475	7 319	496 593	-11 852
	Set	5 933	55 670	103 451	249 300	64 016	724	7 739	486 832	256 948	21 868	27 826	125 748	61 784	5 965	500 139	-13 307
	Dez	6 023	62 501	105 095	253 489	68 004	747	10 002	505 861	267 409	24 457	29 374	128 929	63 352	6 641	520 163	-14 302
07	Mar	6 214	60 505	104 101	257 335	68 513	420	6 215	503 302	262 555	24 714	29 924	128 666	64 413	7 515	517 786	-14 484
	Jun	5 992	67 222	105 903	265 948	70 148	433	7 845	523 491	273 617	32 914	28 630	133 598	65 157	7 519	541 435	-17 943
	Set	6 484	72 054	104 321	271 385	70 698	435	8 378	533 755	278 838	34 648	29 410	129 552	65 811	7 484	545 743	-11 988
		1	2	3	4	5	6	7	8=1+...+7	9	10	11	12	13	14	15=9+..+14	16=8-15
		Monetary Gold and SDR (F.1)	Currency and deposits (F.2)	Securities other than shares (F.3)	Loans (F.4)	Shares and other equity (F.5)	Insurance technical reserves (F.6)	Other accounts receivable and payable (F.7)	Total (F.A)	Currency and deposits (F.2)	Securities other than shares (F.3)	Loans (F.4)	Shares and other equity (F.5)	Insurance tecnhical reserves (F.6)	Other accounts receivable and payable (F.7)	Total (F.L)	Net financial assets (BF.90)
		Financial assets								Liabilities							

F.2.4.4 ADMINISTRAÇÕES PÚBLICAS — GENERAL GOVERNMENT

Posições em fim de período — **End-of-period positions**

Valores consolidados — **Consolidated values**

Fonte / Source: Banco de Portugal

10^6 euros

		Activos financeiros								Passivos							Activos Financeiros Líquidos
		Ouro Monetário e DSE (F.1)	Numerário e Depósitos (F.2)	Títulos excepto Acções (F.3)	Empréstimos (F.4)	Acções e outras Participações (F.5)	Reservas Técnicas de Seguros (F.6)	Outros Débitos e Créditos (F.7)	Total (F.A)	Numerário e Depósitos (F.2)	Títulos excepto Acções (F.3)	Empréstimos (F.4)	Acções e outras Participações (F.5)	Reservas Técnicas de Seguros (F.6)	Outros Débitos e réditos (F.7)	Total (F.L)	(BF.90)
		1	2	3	4	5	6	7	8=1+...+7	9	10	11	12	13	14	15=9+..+14	16=8-15
01	Dez	0	6 451	1 944	4 305	21 529	11	7 133	41 372	15 141	55 538	5 473	0	0	3 793	79 944	-38 572
02	Mar	0	5 631	2 113	4 420	21 908	11	6 644	40 728	15 237	54 536	5 179	0	0	3 179	78 131	-37 403
	Jun	0	6 373	1 972	4 038	20 748	11	6 006	39 147	15 625	56 228	5 339	0	0	2 736	79 928	-40 781
	Set	0	6 468	1 966	4 149	21 185	11	6 304	40 084	15 924	60 669	5 666	0	0	1 933	84 192	-44 108
	Dez	0	8 023	1 926	4 032	20 768	11	7 510	42 270	16 242	62 645	5 976	0	0	3 562	88 425	-46 155
03	Mar	0	9 026	2 040	4 061	20 367	12	7 007	42 513	17 287	65 307	5 664	0	0	2 708	90 966	-48 452
	Jun	0	5 209	2 119	4 032	20 528	12	6 746	38 646	16 386	64 107	5 793	0	0	3 075	89 362	-50 716
	Set	0	5 272	2 159	4 086	21 206	12	7 005	39 739	16 397	65 661	6 073	0	0	2 862	90 993	-51 254
	Dez	0	6 664	2 178	3 985	20 078	13	7 560	40 478	16 445	64 914	6 478	0	0	3 400	91 237	-50 759
04	Mar	0	5 197	1 961	4 151	20 876	14	6 944	39 144	16 449	66 576	6 056	0	0	3 185	92 266	-53 122
	Jun	0	7 010	1 981	4 240	20 088	14	6 906	40 239	16 406	68 153	6 044	0	0	3 250	93 853	-53 614
	Set	0	5 076	1 870	4 046	20 053	14	6 956	38 015	16 536	68 637	7 146	0	0	3 338	95 658	-57 643
	Dez	0	6 483	1 577	3 889	18 406	15	8 903	39 273	16 556	70 149	7 472	0	0	3 624	97 802	-58 528
05	Mar	0	5 554	1 723	4 074	18 479	15	8 484	38 329	16 608	71 780	7 174	0	0	3 105	98 666	-60 337
	Jun	0	6 567	1 953	4 324	18 527	15	8 645	40 030	16 624	75 876	6 249	0	0	3 812	102 562	-62 531
	Set	0	7 257	2 047	4 408	19 021	16	8 024	40 772	16 793	79 348	6 676	0	0	2 889	105 707	-64 935
	Dez	0	7 356	2 060	4 533	20 131	17	8 215	42 312	17 009	80 477	7 233	0	0	2 378	107 097	-64 786
06	Mar	0	7 060	2 247	4 503	21 226	18	7 563	42 617	17 648	79 472	6 521	0	0	1 897	105 538	-62 921
	Jun	0	8 738	2 218	4 389	20 939	18	7 828	44 129	18 188	80 846	6 587	0	0	2 541	108 163	-64 034
	Set	0	7 052	2 059	4 439	21 443	18	7 628	42 640	18 635	81 475	6 392	0	0	2 676	109 178	-66 537
	Dez	0	8 230	2 381	4 215	21 559	18	8 383	44 786	18 800	81 736	7 620	0	0	2 846	111 003	-66 217
07	Mar	0	5 845	2 522	4 228	22 475	19	8 113	43 202	19 054	79 881	7 713	0	0	3 938	110 586	-67 383
	Jun	0	6 847	2 601	4 239	22 374	20	8 779	44 860	19 221	80 515	5 590	0	0	4 215	109 540	-64 680
	Set	0	7 215	2 648	4 116	22 876	20	8 694	45 570	19 688	79 680	8 388	0	0	4 153	111 909	-66 339
		1	2	3	4	5	6	7	8=1+...+7	9	10	11	12	13	14	15=9+..+14	16=8-15
		Monetary Gold and SDR (F.1)	Currency and deposits (F.2)	Securities other than shares (F.3)	Loans (F.4)	Shares and other equity (F.5)	Insurance technical reserves (F.6)	Other accounts receivable and payable (F.7)	Total (F.A)	Currency and deposits (F.2)	Securities other than shares (F.3)	Loans (F.4)	Shares and other equity (F.5)	Insurance technical reserves (F.6)	Other accounts receivable and payable (F.7)	Total (F.L)	Net financial assets (BF.90)
		Financial assets								Liabilities							

F.2.4.5 PARTICULARES — HOUSEHOLDS

Posições em fim de período — **End-of-period positions**

Valores consolidados — **Consolidated values**

Fonte / Source: Banco de Portugal

10^6 euros

		Activos financeiros								Passivos							Activos Financeiros Líquidos
		Ouro Monetário e DSE (F.1) 1	Numerário e Depósitos (F.2) 2	Títulos excepto Acções (F.3) 3	Empréstimos (F.4) 4	Acções e outras Participações (F.5) 5	Reservas Técnicas de Seguros (F.6) 6	Outros Débitos e Créditos (F.7) 7	Total (F.A) 8=1+...+7	Numerário e Depósitos (F.2) 9	Títulos excepto Acções (F.3) 10	Empréstimos (F.4) 11	Acções e outras Participações (F.5) 12	Reservas Técnicas de Seguros (F.6) 13	Outros Débitos e Créditos (F.7) 14	Total (F.L) 15=9+..+14	(BF.90) 16=8-15
01	Dez	0	111 223	13 057	12	86 483	39 616	3 272	253 664	0	0	82 755	0	0	23 381	106 136	147 528
02	Mar	0	109 406	14 060	14	86 787	40 311	3 002	253 581	0	0	84 767	0	0	24 807	109 574	144 008
	Jun	0	110 723	13 740	17	85 621	40 413	2 902	253 416	0	0	87 088	0	0	21 907	108 996	144 420
	Set	0	111 910	14 336	19	83 573	40 269	2 721	252 829	0	0	89 818	0	0	22 207	112 025	140 804
	Dez	0	112 562	14 678	7	85 234	42 652	2 524	257 656	0	0	92 493	0	0	20 341	112 834	144 822
03	Mar	0	111 002	15 785	7	86 279	43 222	3 788	260 083	0	4	93 973	0	0	24 579	118 556	141 527
	Jun	0	110 864	15 964	9	89 090	44 724	3 698	264 349	0	6	95 912	0	0	24 118	120 035	144 314
	Set	0	111 320	16 841	9	89 746	45 287	3 642	266 845	0	11	98 462	0	0	25 162	123 635	143 210
	Dez	0	112 134	18 015	7	91 846	46 150	3 399	271 553	0	-1	101 689	0	0	23 820	125 507	146 045
04	Mar	0	111 313	17 787	9	95 326	47 553	3 309	275 298	0	3	103 677	0	0	22 296	125 975	149 323
	Jun	0	111 712	18 596	10	97 019	48 087	3 497	278 920	0	-1	107 216	0	0	19 502	126 717	152 203
	Set	0	113 557	18 716	10	97 376	48 740	3 296	281 695	0	1	109 404	0	0	19 470	128 875	152 820
	Dez	0	114 562	20 380	6	99 070	48 460	2 951	285 429	0	1	112 192	0	0	19 825	132 018	153 411
05	Mar	0	113 948	21 415	8	102 085	48 332	2 955	288 742	0	-58	114 344	0	0	18 204	132 489	156 253
	Jun	0	114 775	20 993	10	102 982	51 687	2 980	293 428	0	-68	117 698	0	0	18 000	135 630	157 798
	Set	0	114 482	21 297	12	105 181	54 252	3 004	298 228	0	-71	120 297	0	0	17 630	137 856	160 372
	Dez	0	115 499	21 174	5	107 572	56 833	2 767	303 851	0	-64	123 808	0	0	16 907	140 650	163 201
06	Mar	0	114 931	21 706	8	109 668	58 186	2 868	307 367	0	-86	126 569	0	0	15 668	142 152	165 215
	Jun	0	116 310	22 035	10	110 080	59 055	2 753	310 244	0	-89	129 767	0	0	16 093	145 771	164 473
	Set	0	118 138	22 484	12	112 212	60 410	2 960	316 215	0	-94	133 015	0	0	15 183	148 104	168 111
	Dez	0	120 776	22 741	23	116 981	62 121	2 822	325 466	0	-120	136 326	0	0	15 884	152 090	173 376
07	Mar	0	119 910	26 658	25	120 675	63 204	3 581	334 054	0	-101	138 737	0	0	12 376	151 012	183 042
	Jun	0	122 394	26 781	35	122 234	63 992	3 489	338 926	0	-99	141 956	0	0	11 642	153 499	185 427
	Set	0	124 851	26 649	99	119 895	64 427	3 206	339 127	0	-87	144 901	0	0	11 567	156 381	182 746

	1	2	3	4	5	6	7	8=1+...+7	9	10	11	12	13	14	15=9+..+14	16=8-15
	Monetary Gold and SDR (F.1)	Currency and deposits (F.2)	Securities other than shares (F.3)	Loans (F.4)	Shares and other equity (F.5)	Insurance technical reserves (F.6)	Other accounts receivable and payable (F.7)	Total (F.A)	Currency and deposits (F.2)	Securities other than shares (F.3)	Loans (F.4)	Shares and other equity (F.5)	Insurance technical reserves (F.6)	Other accounts receivable and payable (F.7)	Total (F.L)	Net financial assets (BF.90)
	Financial assets								Liabilities							

F.2.4.6 RESTO DO MUNDO — REST OF THE WORLD

Posições em fim de período — **End-of-period positions**

Valores consolidados — **Consolidated values**

Fonte / Source: Banco de Portugal

10^6 euros

		Activos financeiros								Passivos							Activos Financeiros Líquidos
		Ouro Monetário e DSE (F.1) 1	Numerário e Depósitos (F.2) 2	Títulos excepto Acções (F.3) 3	Empréstimos (F.4) 4	Acções e outras Participações (F.5) 5	Reservas Técnicas de Seguros (F.6) 6	Outros Débitos e Créditos (F.7) 7	Total (F.A) 3=1+...+7	Numerário e Depósitos (F.2) 9	Títulos excepto Acções (F.3) 10	Empréstimos (F.4) 11	Acções e outras Participações (F.5) 12	Reservas Técnicas de Seguros (F.6) 13	Outros Débitos e Créditos (F.7) 14	Total (F.L) 15=9+..+14	(BF.90) 16=8-15
01	Dez	0	91 556	55 294	40 950	50 613	166	7 547	246 126	56 763	53 638	28 838	31 896	636	8 863	180 634	65 492
02	Mar	0	95 181	56 740	42 198	52 236	174	7 666	254 196	57 373	55 898	29 975	30 824	655	9 215	183 939	70 257
	Jun	0	100 010	58 782	42 887	50 010	173	8 315	260 177	61 838	55 204	29 465	28 482	672	9 537	185 199	74 978
	Set	0	101 354	66 089	43 878	45 967	171	7 225	264 683	61 866	59 090	32 438	25 071	689	8 517	187 671	77 012
	Dez	0	93 483	67 354	45 138	51 020	170	7 661	264 826	57 802	60 373	31 968	24 439	629	9 917	185 127	79 699
03	Mar	0	97 823	68 705	46 052	49 488	174	8 422	270 665	60 477	61 439	31 114	24 157	650	10 020	187 857	82 808
	Jun	0	103 799	68 631	47 475	56 499	177	8 142	284 724	63 200	64 278	30 653	31 290	665	10 204	200 291	84 433
	Set	0	107 521	69 839	48 669	60 131	175	7 578	293 912	68 087	67 888	31 565	31 317	674	9 463	208 994	84 918
	Dez	0	97 794	70 584	51 150	67 900	178	8 100	295 706	63 962	71 657	30 641	32 872	797	10 409	210 338	85 369
04	Mar	0	110 019	74 037	52 561	71 769	184	8 591	317 161	72 401	73 336	31 714	34 423	824	10 043	222 742	94 419
	Jun	0	113 990	74 429	50 821	74 940	185	9 000	323 364	71 127	75 646	31 091	38 188	841	11 022	227 916	95 449
	Set	0	111 145	74 812	52 653	76 728	185	8 333	323 856	67 410	77 765	32 103	39 381	859	10 032	227 550	96 306
	Dez	0	107 057	77 105	47 241	80 944	185	9 221	321 754	64 974	81 189	27 948	41 407	584	10 727	226 828	94 926
05	Mar	0	113 490	77 473	47 991	83 605	192	9 077	331 829	67 341	84 788	27 788	43 032	603	10 254	233 807	98 021
	Jun	0	118 377	83 646	47 491	83 744	194	9 123	342 575	67 251	89 865	28 896	44 789	644	11 273	242 717	99 858
	Set	0	121 359	86 776	49 877	88 399	196	8 613	355 220	70 472	93 052	29 935	47 339	670	10 874	252 343	102 877
	Dez	0	118 555	87 264	50 345	93 012	196	9 223	358 595	69 531	97 144	25 954	47 068	666	11 722	252 084	106 511
06	Mar	0	132 663	83 417	51 297	98 534	204	9 745	375 860	75 690	97 307	26 744	49 634	689	11 953	262 017	113 843
	Jun	0	134 715	85 847	52 180	96 902	202	9 812	379 658	73 725	99 442	26 244	50 842	705	12 680	263 639	116 019
	Set	0	131 836	87 879	52 740	102 908	203	9 024	384 591	74 953	96 236	27 647	52 240	724	12 099	263 899	120 691
	Dez	0	133 375	92 154	54 906	108 853	206	9 209	398 703	81 934	95 891	27 373	55 690	747	12 889	274 524	124 179
07	Mar	0	135 915	91 410	56 566	112 970	223	9 747	406 831	79 738	98 152	28 845	59 041	420	13 705	279 901	126 930
	Jun	0	143 242	101 177	53 622	117 639	218	9 641	425 539	86 703	98 667	30 707	61 725	433	13 484	291 719	133 820
	Set	0	146 202	104 519	56 916	113 176	220	8 946	429 979	92 070	97 146	31 501	62 936	435	12 667	296 754	133 225

	1	2	3	4	5	6	7	8=1+...+7	9	10	11	12	13	14	15=9+..+14	16=8-15
	Monetary Gold and SDR (F.1)	Currency and deposits (F.2)	Securities other than shares (F.3)	Loans (F.4)	Shares and other equity (F.5)	Insurance technical reserves (F.6)	Other accounts receivable and payable (F.7)	Total (F.A)	Currency and deposits (F.2)	Securities other than shares (F.3)	Loans (F.4)	Shares and other equity (F.5)	Insurance technical reserves (F.6)	Other accounts receivable and payable (F.7)	Total (F.L)	Net financial assets (BF.90)
	Financial assets								Liabilities							

G. Estatísticas das Empresas Não Financeiras da Central de Balanços

G. Statistics on Non-Financial Corporations from the Central Balance-Sheet Database

G.1 Caracterização da informação da Central de Balanços

G.1 Features of the Central Balance-Sheet Database

G.1.1 NÚMERO DE EMPRESAS DA CENTRAL DE BALANÇOS COMUNS EM DOIS ANOS CONSECUTIVOS

Por dimensão e principal actividade económica

NUMBER OF THE SAME CORPORATIONS IN THE CENTRAL BALANCE-SHEET DATABASE IN TWO CONSECUTIVE YEARS

By size and main economic activity

Fonte / Source: Banco de Portugal; Instituto Nacional de Estatística

	Total	Dimensão das empresas		Principal actividade económica												
		Pequenas e médias	Grandes	Indústrias transformadoras	das quais: Alimentares, das bebidas e do tabaco	Têxtil	Pasta, papel e cartão; edição e impressão	Outros produtos minerais não metálicos	Equipamento eléctrico e de óptica	Material de transporte	Produção e distribuição de electricidade, de gás e de água	Construção	Serviços	dos quais: Comércio por grosso e a retalho; reparação	Transportes, armazenagem e comunicações	Actividades imobiliárias, alugueres e serviços às empresas
	1	2	3	4	5	6	7	8	9	10	11	12	13	14	15	16
CBA/ACB*							NOVA SÉRIE / NEW SERIE									
06 **	297 788	296 871	917	38 145	5 075	6 684	3 362	2 702	1 250	660	609	37 909	212 285	84 865	19 023	57 397
02 Dez	2 503	1 737	766	848	119	205	39	56	45	51	36	146	1 443	861	124	297
03 Dez	2 873	2 040	833	936	139	216	41	82	52	52	44	183	1 678	957	145	382
04 Dez	2 923	2 088	835	958	149	206	40	77	56	50	50	187	1 694	984	158	323
05 Dez	2852	2089	763	896	139	181	49	80	47	49	52	178	1696	915	174	350
06 Dez	2642	1899	743	844	136	157	47	68	45	42	47	150	1574	852	155	333
07 Set	2467	1762	705	761	115	145	45	56	38	40	39	142	1504	796	144	330

	1	2	3	4	5	6	7	8	9	10	11	12	13	14	15	16
	Total	Small and medium-sized	Large	Manufacturing	Food products, beverages and tobacco	Textiles and textile products	Pulp, paper, and paper products; publishing and printing	Other non-metallic mineral products	Electrical and optical equipment	Transport equipment	Production and distribution of electricity, gas and water	Construction	Services	Wholesale and retail trade; repairs	Transport, storage and communication	Real estate, renting and business activities
		Size of corporations		Main economic activity												
					of which:									of which:		

* CBA: Central de Balanços anual. / ACB: Annual Central Balance-Sheet Database. CBT: Central de Balanços trimestral. / QCB: Quarterly Central Balance-Sheet Database.
** Indicadores de 2006 apurados a partir da Informação Empresarial Simplificada, com significativo aumento de representatividade face aos anos anteriores. / Indicators for 2006 based on Simplified Corporate Information with a significant increase in representativeness in relation to previous years.

G.1.2 GRAU DE COBERTURA DA CENTRAL DE BALANÇOS[1]
Por dimensão e principal actividade económica

COVERAGE OF THE CENTRAL BALANCE-SHEET DATABASE[1]
By size and main economic activity

Fonte / Source: Banco de Portugal; Instituto Nacional de Estatística

Em percentagem / In percentages

2006		Total	Dimensão das empresas		Principal actividade económica												
			Pequenas e médias	Grandes	Indústrias transformadoras	das quais: Alimentares, das bebidas e do tabaco	Têxtil	Pasta, papel e cartão; edição e impressão	Outros produtos minerais não metálicos	Equipamento eléctrico e de óptica	Material de transporte	Produção e distribuição de electricidade, de gás e de água	Construção	Serviços	dos quais: Comércio por grosso e a retalho; reparação	Transportes, armazenagem e comunicações	Actividades Imobiliárias, alugueres e serviços às empresas
		1	2	3	4	5	6	7	8	9	10	11	12	13	14	15	16
Número de empresas / Number of corporations	CBA / ACB*	79.8	79.8	72.9	81.5	81.6	80.1	77.3	84.1	82.0	82.1	79.8	77.1	78.0	78.2	84.3	76.2
	CBT / QCB*	0.7	0.5	59.1	1.8	2.2	1.9	1.1	2.1	3.0	5.3	6.4	0.3	0.6	0.8	0.7	0.5
Número de pessoas ao serviço / Number of employees	CBA / ACB*	84.8	87.4	77.5	85.6	83.8	86.4	88.1	84.5	67.3	98.3	68.0	83.3	84.0	85.1	89.4	82.1
	CBT / QCB*	22.7	5.6	71.4	24.7	24.6	20.6	23.0	28.2	48.4	55.1	62.4	9.5	24.8	19.3	43.9	28.6
Vendas e prestações de serviços / Turnover	CBA / ACB*	85.9	95.8	73.2	89.0	79.7	89.4	90.2	90.0	73.6	99.7	79.4	87.9	84.8	84.1	83.6	89.5
	CBT / QCB*	37.9	11.8	71.8	50.1	45.0	30.5	48.8	47.0	71.7	68.0	84.9	22.5	33.0	33.9	51.2	16.0
Valor acrescentado bruto / Gross value added	CBA / ACB*	95.0	.	.	.	.	.	.	.	.	.	.	.	.	.	.	.
	CBT / QCB*	41.1	.	.	.	.	.	.	.	.	.	.	.	.	.	.	.

2006	1	2	3	4	5	6	7	8	9	10	11	12	13	14	15	16
	Total	Small and medium-sized	Large	Manufacturing	Food products, beverages and tobacco	Textiles and textile products	Pulp, paper, and paper products; publishing and printing	Other non-metallic mineral products	Electrical and optical equipment	Transport equipment	Production and distribution of electricity, gas and water	Construction	Services	Wholesale and retail trade; repairs	Transport, storage and communication	Real estate, renting and business activities
		Size of corporations		Main economic activity												
					of which:									of which:		

* CBA: Central de Balanços anual. Indicadores de 2006 apurados a partir da Informação Empresarial Simplificada, com significativo aumento de representatividade face aos anos anteriores. / ACB: Annual Central Balance-Sheet Database. Indicators for 2006 based on Simplified Corporate Information with a significant increase in representativeness in relation to previous years.
CBT: Central de Balanços trimestral. / QCB: Quarterly Central Balance-Sheet Database.
(1) Peso de cada classe de dimensão ou sector de actividade económica da Central de Balanços na classe de dimensão ou sector de actividade económica do universo das sociedades não financeiras calculado com base no Ficheiro de Unidades Estatísticas do INE, ajustado pelo Banco de Portugal, e nas Contas Nacionais do INE. / Proportion of each company size class or sector of economic activity of the Central Balance-Sheet Database in the company size class or sector of economic activity of all non-financial corporations according to the INE Statistical Units Register, adjusted by the Banco de Portugal, and National Accounts of INE.

G.1.3 ESTRUTURAS DA CENTRAL DE BALANÇOS
Por dimensão e principal actividade económica

STRUCTURE OF THE CENTRAL BALANCE-SHEET DATABASE
By size and main economic activity

Fonte / Source: Banco de Portugal; Instituto Nacional de Estatística

Em percentagem / In percentages

2006		Total	Dimensão das empresas		Principal actividade económica													
						das quais:									dos quais:			
			Pequenas e médias	Grandes	Indústrias transformadoras	Alimentares, das bebidas e do tabaco	Têxtil	Pasta, papel e cartão; edição e impressão	Outros produtos minerais não metálicos	Equipamento eléctrico e de óptica	Material de transporte	Produção e distribuição de electricidade, de gás e de água	Construção	Serviços	Comércio por grosso e a retalho; reparação	Transportes, armazenagem e comunicações	Actividades Imobiliárias, alugueres e serviços às empresas
		1	2	3	4	5	6	7	8	9	10	11	12	13	14	15	16
Número de empresas / Number of corporations	Universo/ Total Population(1)	100.0	99.7	0.3	12.5	1.7	2.2	1.2	0.9	0.4	0.2	0.2	13.2	72.9	29.1	6.0	20.2
	CBA / ACB*	100.0	99.7	0.3	12.8	1.7	2.2	1.1	0.9	0.4	0.2	0.2	12.7	71.3	28.5	6.4	19.3
	CBT / QCB*	100.0	72.0	28.0	31.5	5.1	6.1	1.6	2.6	1.7	1.6	1.8	5.6	60.2	32.8	5.8	12.5
Número de pessoas ao serviço / Number of employees	Universo/ Total Population(1)	100.0	74.0	26.0	26.9	3.5	6.2	1.6	2.0	1.5	1.2	1.0	13.2	57.3	21.6	6.4	14.7
	CBA / ACB*	100.0	76.2	23.8	27.1	3.4	6.3	1.6	2.0	1.2	1.4	0.8	12.9	56.7	21.7	6.7	14.2
	CBT / QCB*	100.0	18.2	81.8	29.4	3.9	5.4	1.6	2.6	3.4	2.7	2.7	5.6	62.0	17.6	12.3	18.4
Vendas e prestações de serviços / Turnover	Universo/ Total Population(1)	100.0	56.4	43.6	23.8	4.0	2.1	1.6	1.6	2.1	1.8	4.2	9.5	61.2	38.3	8.4	8.8
	CBA / ACB*	100.0	62.9	37.1	24.6	3.7	2.2	1.7	1.6	1.8	2.0	3.9	9.7	60.3	37.5	8.2	9.2
	CBT / QCB*	100.0	17.5	82.5	31.5	5.0	1.7	2.0	1.9	4.1	3.1	9.5	5.6	53.0	34.3	11.5	3.3
Valor acrescentado bruto / Gross value added	Universo/ Total Population(1)	.	.	.	.	.	.	.	.	.	.	.	.	.	.	.	.
	CBA / ACB*	100.0	62.4	37.6	25.7	3.3	3.0	2.5	2.4	1.6	1.7	4.1	11.4	56.4	19.8	12.5	14.1
	CBT / QCB*	100.0	14.5	85.5	28.8	4.2	2.0	3.3	2.9	3.3	2.5	10.9	5.0	53.8	16.7	21.7	6.9

2006	1	2	3	4	5	6	7	8	9	10	11	12	13	14	15	16
	Total	Small and medium-sized	Large	Manufacturing	Food products, beverages and tobacco	Textiles and textile products	Pulp, paper, and paper products; publishing and printing	Other non-metallic mineral products	Electrical and optical equipment	Transport equipment	Production and distribution of electricity, gas and water	Construction	Services	Wholesale and retail trade; repairs	Transport, storage and communication	Real estate, renting and business activities
					of which:									of which:		
		Size of corporations		Main economic activity												

* CBA: Central de Balanços anual. Indicadores de 2006 apurados a partir da Informação Empresarial Simplificada, com significativo aumento de representatividade face aos anos anteriores. / ACB: Annual Central Balance-Sheet Database. Indicators for 2006 based on Simplified Corporate Information with a significant increase in representativeness in relation to previous years.
CBT: Central de Balanços trimestral. / QCB: Quarterly Central Balance-Sheet Database.
(1) Universo das sociedades não financeiras com base no Ficheiro de Unidades Estatísticas do INE, ajustado pelo Banco de Portugal. / Total population of non-financial corporations based on the INE Statistical Units Register, adjusted by the Banco de Portugal.

G.1.4 ESTRUTURAS DO BALANÇO E DA DEMONSTRAÇÃO DE RESULTADOS[1]

STRUCTURE OF THE BALANCE-SHEET AND PROFIT AND LOSS ACCOUNT[1]

Fonte / Source: Banco de Portugal; Instituto Nacional de Estatística

Em percentagem / In percentages

		CBA*	CBT*						
		2006**	2002 Dez	2003 Dez	2004 Dez	2005 Dez	2006 Dez		
		1	2	3	4	5	6		
	BALANÇO							BALANCE-SHEET	
1	Activos financeiros	60.1	62.0	61.2	60.5	61.5	60.5	Financial assets	1
2	Aplicações de curto prazo[2]	7.9	4.3	4.9	4.8	7.2	7.7	Short-term assets[2]	2
3	Investimentos financeiros	26.1	26.7	28.7	28.1	28.3	27.0	Financial investments	3
4	Outros créditos concedidos	26.2	30.9	27.6	27.6	26.0	25.8	Other credits granted	4
5	Créditos comerciais e adiantamentos	11.6	10.7	11.3	11.4	11.2	11.1	Trade credits and advances	5
6	Outros	14.5	20.2	16.3	16.2	14.7	14.7	Other credits	6
7	Activos não financeiros	39.9	38.0	38.8	39.5	38.5	39.5	Non-financial assets	7
8	Total de activos = Total de passivos	100.0	100.0	100.0	100.0	100.0	100.0	Total assets = Total liabilities	8
9	Dívida financeira[3]	21.4	24.9	24.9	23.5	22.8	24.2	Financial debt[3]	9
10	Acções e outras participações	41.4	40.7	41.6	42.9	45.4	43.8	Shares and other equity	10
11	Provisões para pensões	0.3	0.9	1.0	1.1	0.9	0.9	Pension fund reserves	11
12	Outros créditos obtidos	36.9	33.5	32.5	32.6	30.9	31.1	Other credits received	12
13	Créditos comerciais e adiantamentos	9.3	7.9	8.3	8.5	8.4	8.4	Trade credits and advances	13
14	Outros	27.6	25.6	24.2	24.1	22.5	22.8	Other credits	14
	DEMONSTRAÇÃO DE RESULTADOS							PROFIT AND LOSS ACCOUNT	
15	Produção	100.0	100.0	100.0	100.0	100.0	100.0	Output	15
16	da qual : vendas e prestação de serviços	135.5	135.1	135.9	135.5	131.2	131.9	of which: turnover	16
17	Consumos intermédios	67.7	66.7	66.4	67.3	68.5	69.1	Intermediate consumption	17
18	dos quais: fornecimentos e serviços externos	34.2	28.7	30.1	31.2	31.0	29.5	of which: supplies and external services	18
19	Valor acrescentado bruto (VAB)	32.3	33.3	33.6	32.7	31.5	30.9	Gross value added (GVA)	19
20	Custos com o pessoal	19.1	16.9	17.0	16.3	16.6	16.3	Personnel costs	20
21	dos quais: remunerações	14.7	12.3	12.4	12.0	12.4	12.2	of which: wages	21
22	Resultado operacional[4]	5.8	6.7	7.3	7.9	6.8	6.5	Operating profit[4]	22
23	Resultado financeiro	1.5	-0.8	0.4	1.3	2.1	1.6	Financial profit	23
24	Custos e perdas financeiros	6.0	8.2	6.5	5.2	5.4	5.6	Financial costs	24
25	Proveitos e ganhos financeiros	7.6	7.4	7.0	6.5	7.6	7.2	Financial revenues	25
26	Resultado corrente[5]	7.4	5.8	7.7	9.2	8.9	8.1	Ordinary profit[5]	26
		1	2	3	4	5	6		
		2006**	Dec 2002	Dec 2003	Dec 2004	Dec 2005	Dec 2006		
		ACB*	QCB*						

*CBA: Central de Balanços anual. / ACB: Annual Central Balance-Sheet Database. CBT: Central de Balanços trimestral. / QCB: Quarterly Central Balance-Sheet Database.
** Indicadores de 2006 apurados a partir da Informação Empresarial Simplificada, com significativo aumento de representatividade face aos anos anteriores. / Indicators for 2006 based on Simplified Corporate Information with a significant increase in representativeness in relation to previous years.
(1) Com base nas empresas da Central de Balanços comuns em dois anos consecutivos. / Based on the same corporations in two consecutive years in the Central Balance-Sheet Database.
(2) Aplicações em depósitos, títulos negociáveis e outras aplicações de tesouraria. / Deposits, negotiable securities and other short-term financial investments.
(3) Títulos excepto acções e empréstimos bancários. / Securities other than shares and bank loans.
(4) Resultado operacional = VAB - custos com o pessoal + outros proveitos e ganhos operacionais (líquidos de custos e perdas) - impostos (excepto indirectos) - amortizações e provisões do exercício. / Operating profit = GVA - personnel costs + other operating income (net from operating costs) - taxes (excluding indirect) - depreciation and provisions for the year.
(5) Resultado corrente = resultado operacional + resultado financeiro. / Ordinary profit = operating profit + financial profit.

G.2 Indicadores de actividade

G.2 Activity indicators

G.2.1 PRINCIPAIS INDICADORES DE ACTIVIDADE

MAIN ACTIVITY INDICATORS

Taxas de variação homóloga[1]

Year-on-year rates of change[1]

Fonte / Source: Banco de Portugal; Instituto Nacional de Estatística

Em percentagem / In percentages

	Indicadores de actividade									Taxa de cobertura do VAB total das sociedades não financeiras[4]
	Produção	da qual: Vendas e prestações de serviços	Consumos intermédios	dos quais: Fornecimentos e serviços externos	Valor acrescentado bruto (VAB)	Custos com o pessoal	Resultado operacional[2]	Custos e perdas financeiros	Resultado corrente[3]	
	1	2	3	4	5	6	7	8	9	10
CBA/ACB*					NOVA SÉRIE / NEW SERIES					
06 **	6.4	6.6	6.8	4.7	5.5	4.4	9.3	16.3	5.2	95.0
CBT/QCB*										
02 Dez	-0.4	-0.9	-1.5	0.0	2.0	2.7	0.5	6.4	2.0	42.8
03 Dez	0.0	0.3	-0.5	1.3	0.8	-0.8	8.9	-18.4	32.2	44.8
04 Dez	5.2	5.7	5.9	6.5	3.8	1.5	12.9	-12.5	25.9	43.4
05 Dez	4.6	3.9	7.4	3.9	-1.1	1.9	-7.5	11.1	0.3	42.8
06 Mar	6.4	6.0	10.4	2.7	-1.6	2.6	-11.1	9.7	-12.9	.
Jun	5.9	5.2	8.4	1.3	0.7	2.9	-4.4	7.0	-3.5	.
Set	6.1	5.2	7.5	1.2	3.0	3.5	1.0	9.9	6.3	.
Dez	5.8	5.4	6.9	2.1	3.4	2.8	2.5	8.7	3.7	41.1
07 Mar	3.0	3.2	1.8	4.1	5.6	3.0	14.5	11.3	8.5	.
Jun	3.8	4.0	2.9	2.0	5.7	1.9	17.9	8.4	24.5	.
Set	3.0	3.4	1.9	2.0	5.5	2.6	16.6	15.5	11.9	.
	1	2	3	4	5	6	7	8	9	10
	Output	Turnover of which:	Intermediate consumption	Supplies and external services of which:	Gross value added (GVA)	Personnel costs	Operating profit[2]	Financial costs	Ordinary profit[3]	Coverage in relation to the total GVA of non-financial corporations[4]
	Activity indicators									

*CBA: Central de Balanços anual. / ACB: Annual Central Balance-Sheet Database. CBT: Central de Balanços trimestral. / QCB: Quarterly Central Balance-Sheet Database.
** Indicadores de 2006 apurados a partir da Informação Empresarial Simplificada, com significativo aumento de representatividade face aos anos anteriores (cf. Secção G.1). / Indicators for 2006 based on Simplified Corporate Information with a significant increase in representativeness in relation to previous years (cf. Section G.1).
(1) Calculadas com base em valores acumulados no ano para as empresas da Central de Balanços comuns em dois anos consecutivos. / Based on cumulative data since the beginning of the year for the same corporations in two consecutive years in the Central Balance-Sheet Database.
(2) Resultado operacional = VAB - custos com o pessoal + outros proveitos e ganhos operacionais (líquidos de custos e perdas) - impostos (excepto indirectos) - amortizações e provisões do exercício. / Operating result = GVA - personnel costs + other operating income (net from operating costs) - taxes (excluding indirect) - depreciation and provisions for the year.
(3) Resultado corrente = resultado operacional + resultado financeiro. / Ordinary profit = operating profit + financial profit.
(4) Peso do VAB da Central de Balanços no VAB total das sociedades não financeiras (para os períodos mais recentes, em que a informação das contas anuais do INE ainda não está disponível é utilizada uma estimativa efectuada pelo Banco de Portugal). / Weight of the GVA of the Central Balance-Sheet Database in the total GVA of non-financial corporations (in recent periods, for which data from national accounts of INE are still not

G.2.2 PRODUÇÃO

OUTPUT

Por dimensão e principal actividade económica

By size and main economic activity

Taxas de variação homóloga[1]

Year-on-year rates of change[1]

Fonte / Source: Banco de Portugal; Instituto Nacional de Estatística

Em percentagem / In percentages

	Total	Dimensão das empresas		Principal actividade económica													
		Pequenas e médias	Grandes	Indústrias transformadoras	das quais: Alimentares, das bebidas e do tabaco	Têxtil	Pasta, papel e cartão; edição e impressão	Outros produtos minerais não metálicos	Equipamento eléctrico e de óptica	Material de transporte	Produção e distribuição de electricidade, de gás e de água	Construção	Serviços	dos quais: Comércio por grosso e a retalho; reparação	Transportes, armazenagem e comunicações	Actividades imobiliárias, alugueres e serviços às empresas
	1	2	3	4	5	6	7	8	9	10	11	12	13	14	15	16
CBA/ACB*							NOVA SÉRIE / NEW SERIES									
06 **	6.4	5.2	8.3	8.2	5.1	2.7	4.4	3.0	11.5	11.3	13.6	0.7	6.1	4.3	7.9	6.0
CBT/QCB*																
02 Dez	-0.4	-3.3	0.0	-2.2	3.1	-7.0	1.0	0.6	-1.4	-6.3	5.8	-1.0	0.2	-0.9	0.1	1.3
03 Dez	0.0	-4.0	0.5	-1.4	-0.9	-6.3	-1.8	-7.3	0.7	-7.7	1.4	1.3	0.8	0.8	1.8	-3.1
04 Dez	5.2	1.6	5.8	4.3	0.9	-1.9	1.1	3.1	2.0	-3.4	4.2	11.8	4.7	2.6	5.8	4.7
05 Dez	4.6	-0.8	5.6	4.0	0.5	-6.1	-0.9	1.6	4.4	-3.0	13.5	2.8	2.1	0.0	3.2	3.6
06 Mar	6.4	-0.9	7.8	10.3	3.6	3.0	4.9	1.2	6.2	2.7	12.8	-4.6	1.5	-1.6	2.0	1.7
Jun	5.9	-2.3	7.5	9.9	3.5	0.8	5.2	-1.0	6.8	0.9	11.4	-8.0	2.0	-0.3	3.8	-2.6
Set	6.1	-1.4	7.6	9.9	2.2	1.4	7.2	-0.3	11.6	5.2	10.7	-9.4	3.3	2.6	4.4	-2.1
Dez	5.8	-0.4	7.0	9.0	3.1	1.3	6.7	-0.1	12.9	10.6	9.4	-5.1	3.1	4.1	4.3	-3.0
07 Mar	3.0	5.0	2.6	5.5	5.3	2.1	7.3	5.7	8.5	24.2	-10.3	4.6	4.7	5.2	5.0	2.2
Jun	3.8	6.3	3.3	6.9	8.1	2.4	4.8	6.7	8.7	26.3	-6.1	1.1	4.1	4.8	4.0	-0.9
Set	3.0	5.6	2.5	5.0	8.3	1.8	3.9	6.6	0.4	20.6	-7.9	0.3	5.0	4.7	4.9	1.4
	1	2	3	4	5	6	7	8	9	10	11	12	13	14	15	16
	Total	Small and medium-sized	Large	Manufacturing	Food products, beverages and tobacco	Textiles and textile products	Pulp, paper, and paper products; publishing and printing	Other non-metallic mineral products	Electrical and optical equipment	Transport equipment	Production and distribution of electricity, gas and water	Construction	Services	Wholesale and retail trade; repairs	Transport, storage and communication	Real estate, renting and business activities
		Size of corporations		Main economic activity	of which:									of which:		

*CBA: Central de Balanços anual. / ACB: Annual Central Balance-Sheet Database. CBT: Central de Balanços trimestral. / QCB: Quarterly Central Balance-Sheet Database.
** Indicadores de 2006 apurados a partir da Informação Empresarial Simplificada, com significativo aumento de representatividade face aos anos anteriores (cf. Secção G.1). / Indicators for 2006 based on Simplified Corporate Information with a significant increase in representativeness in relation to previous years (cf. Section G.1).
(1) Calculadas com base em valores acumulados no ano para as empresas da Central de Balanços comuns em dois anos consecutivos./ Based on cumulative data since the beginning of the year for the same corporations in two consecutive years in the Central Balance-Sheet Database.

G.2.3 VENDAS E PRESTAÇÕES DE SERVIÇOS — TURNOVER

Por dimensão e principal actividade económica — **By size and main economic activity**

Taxas de variação homóloga[1] — Year-on-year rates of change[1]

Fonte / Source: Banco de Portugal; Instituto Nacional de Estatística — Em percentagem / In percentages

	Total	Dimensão das empresas: Pequenas e médias	Dimensão das empresas: Grandes	Principal actividade económica: Indústrias transformadoras	das quais: Alimentares, das bebidas e do tabaco	Têxtil	Pasta, papel e cartão; edição e impressão	Outros produtos minerais não metálicos	Equipamento eléctrico e de óptica	Material de transporte	Produção e distribuição de electricidade, de gás e de água	Construção	Serviços	dos quais: Comércio por grosso e a retalho; reparação	Transportes, armazenagem e comunicações	Actividades imobiliárias, alugueres e serviços às empresas
	1	2	3	4	5	6	7	8	9	10	11	12	13	14	15	16
CBA/ACB*																
							NOVA SÉRIE / NEW SERIES									
06 **	6.6	6.1	7.4	8.3	5.6	1.9	4.2	0.9	11.4	11.2	13.3	0.5	6.5	5.6	8.1	8.3
CBT/QCB*																
02 Dez	-0.9	-5.9	-0.2	-2.3	3.5	-5.5	0.3	0.6	-0.2	-7.9	5.9	-0.4	-1.2	-2.4	0.6	3.1
03 Dez	0.3	-4.4	1.1	-1.1	-0.8	-6.2	-2.2	-6.7	0.4	-4.3	1.1	1.5	0.9	0.8	1.4	-0.2
04 Dez	5.7	1.2	6.5	4.0	0.5	-2.0	0.5	3.1	0.8	-4.8	4.1	13.0	5.9	6.2	6.1	2.5
05 Dez	3.9	-2.8	5.5	3.7	0.5	-5.9	-2.3	1.4	4.8	-3.9	13.8	1.8	2.2	2.2	2.9	2.2
06 Mar	6.0	0.6	7.2	10.5	4.9	1.8	3.7	2.8	5.3	1.7	13.4	-6.0	3.1	3.4	1.5	2.0
Jun	5.2	-0.8	6.6	10.0	4.0	0.6	4.4	-0.8	4.7	0.7	11.8	-8.5	2.4	2.2	3.5	-2.2
Set	5.2	-0.5	6.5	10.2	3.6	0.3	6.1	-0.6	9.4	5.7	11.0	-10.0	2.8	2.4	4.1	-1.9
Dez	5.4	0.3	6.5	9.4	3.5	0.3	6.4	0.4	12.5	10.5	9.5	-6.3	3.6	3.9	4.4	-2.7
07 Mar	3.2	3.7	3.1	5.9	3.7	2.5	6.5	5.2	10.0	24.8	-10.5	4.2	4.1	3.8	5.0	2.0
Jun	4.0	5.2	3.8	6.4	6.6	3.0	4.5	5.6	10.5	26.2	-6.7	1.9	4.7	5.1	4.1	-0.7
Set	3.4	5.2	3.0	4.9	7.1	2.7	3.9	6.0	3.0	21.0	-8.1	0.5	4.8	4.8	4.4	1.6

	1	2	3	4	5	6	7	8	9	10	11	12	13	14	15	16
	Total	Small and medium-sized	Large	Manufacturing	Food products, beverages and tobacco	Textiles and textile products	Pulp, paper, and paper products; publishing and printing	Other non-metallic mineral products	Electrical and optical equipment	Transport equipment	Production and distribution of electricity, gas and water	Construction	Services	Wholesale and retail trade; repairs	Transport, storage and communication	Real estate, renting and business activities
		Size of corporations		Main economic activity												
					of which:									of which:		

*CBA: Central de Balanços anual. / ACB: Annual Central Balance-Sheet Database. CBT: Central de Balanços trimestral. / QCB: Quarterly Central Balance-Sheet Database.
** Indicadores de 2006 apurados a partir da Informação Empresarial Simplificada, com significativo aumento de representatividade face aos anos anteriores (cf. Secção G.1). / Indicators for 2006 based on Simplified Corporate Information with a significant increase in representativeness in relation to previous years (cf. Section G.1).
(1) Calculadas com base em valores acumulados no ano para as empresas da Central de Balanços comuns em dois anos consecutivos. / Based on cumulative data since the beginning of the year for the same corporations in two consecutive years in the Central Balance-Sheet Database.

G.2.4 CONSUMOS INTERMÉDIOS — INTERMEDIATE CONSUMPTION

Por dimensão e principal actividade económica — **By size and main economic activity**

Taxas de variação homóloga[1] — Year-on-year rates of change[1]

Fonte / Source: Banco de Portugal; Instituto Nacional de Estatística — Em percentagem / In percentages

	Total	Dimensão das empresas: Pequenas e médias	Dimensão das empresas: Grandes	Principal actividade económica: Indústrias transformadoras	das quais: Alimentares, das bebidas e do tabaco	Têxtil	Pasta, papel e cartão; edição e impressão	Outros produtos minerais não metálicos	Equipamento eléctrico e de óptica	Material de transporte	Produção e distribuição de electricidade, de gás e de água	Construção	Serviços	dos quais: Comércio por grosso e a retalho; reparação	Transportes, armazenagem e comunicações	Actividades imobiliárias, alugueres e serviços às empresas
	1	2	3	4	5	6	7	8	9	10	11	12	13	14	15	16
CBA/ACB*																
							NOVA SÉRIE / NEW SERIES									
06 **	6.8	4.8	9.9	9.4	6.2	3.5	4.4	2.7	12.5	11.8	15.2	-1.0	6.6	4.0	9.9	5.3
CBT/QCB*																
02 Dez	-1.5	-4.1	-1.2	-3.3	1.6	-6.8	-0.6	-2.6	-1.8	-5.9	7.6	-1.4	-2.2	0.5	-3.4	-4.1
03 Dez	-0.5	-4.5	0.1	-1.3	-2.1	-6.0	4.2	-5.0	-0.2	-6.6	-1.4	1.9	0.4	-0.3	2.0	-1.1
04 Dez	5.9	0.9	6.7	4.8	1.0	-2.2	4.4	6.4	3.1	-3.9	4.4	13.2	5.5	4.7	7.0	6.2
05 Dez	7.4	0.1	8.8	6.1	0.2	-4.5	-3.0	2.5	6.7	-3.4	20.9	3.1	5.2	3.3	7.3	4.3
06 Mar	10.4	-0.6	12.5	14.8	6.4	3.5	5.7	4.2	10.7	3.4	18.8	-7.4	4.8	5.2	5.8	-0.3
Jun	8.4	-1.1	10.3	12.6	5.4	2.3	3.8	0.5	9.3	1.2	16.2	-8.8	3.8	3.6	6.6	-7.1
Set	7.5	-0.7	9.2	12.0	3.9	4.1	4.9	0.9	13.2	5.7	13.7	-9.9	3.6	4.2	5.7	-7.1
Dez	6.9	-0.2	8.3	10.6	4.1	3.1	6.6	1.6	14.3	11.7	12.0	-5.7	3.1	3.9	5.7	-8.6
07 Mar	1.8	5.8	1.1	5.3	7.7	6.1	6.5	6.5	6.4	26.9	-14.4	5.2	3.6	3.2	3.8	-1.1
Jun	2.9	6.1	2.4	7.9	10.4	4.7	4.7	8.2	8.5	30.3	-9.8	-0.7	1.8	2.5	3.9	-7.6
Set	1.9	5.5	1.3	6.0	11.7	2.7	5.3	7.9	0.6	23.5	-11.9	-1.0	2.4	2.9	4.1	-4.8

	1	2	3	4	5	6	7	8	9	10	11	12	13	14	15	16
	Total	Small and medium-sized	Large	Manufacturing	Food products, beverages and tobacco	Textiles and textile products	Pulp, paper, and paper products; publishing and printing	Other non-metallic mineral products	Electrical and optical equipment	Transport equipment	Production and distribution of electricity, gas and water	Construction	Services	Wholesale and retail trade; repairs	Transport, storage and communication	Real estate, renting and business activities
		Size of corporations		Main economic activity												
					of which:									of which:		

* CBA: Central de Balanços anual. / ACB: Annual Central Balance-Sheet Database. CBT: Central de Balanços trimestral. / QCB: Quarterly Central Balance-Sheet Database.
** Indicadores de 2006 apurados a partir da Informação Empresarial Simplificada, com significativo aumento de representatividade face aos anos anteriores (cf. Secção G.1). / Indicators for 2006 based on Simplified Corporate Information with a significant increase in representativeness in relation to previous years (cf. Section G.1).
(1) Calculadas com base em valores acumulados no ano para as empresas da Central de Balanços comuns em dois anos consecutivos. / Based on cumulative data since the beginning of the year for the same corporations in two consecutive years in the Central Balance-Sheet Database.

G.2.5 VALOR ACRESCENTADO BRUTO (VAB)

Por dimensão e principal actividade económica

Taxas de variação homóloga[1]

Fonte / Source: Banco de Portugal; Instituto Nacional de Estatística

GROSS VALUE ADDED (GVA)

By size and main economic activity

Year-on-year rates of change[1]

Em percentagem / In percentages

		Total	Dimensão das empresas		Principal actividade económica												
						das quais:									dos quais:		
			Pequenas e médias	Grandes	Indústrias transformadoras	Alimentares, das bebidas e do tabaco	Têxtil	Pasta, papel e cartão; edição e impressão	Outros produtos minerais não metálicos	Equipamento eléctrico e de óptica	Material de transporte	Produção e distribuição de electricidade, de gás e de água	Construção	Serviços	Comércio por grosso e a retalho; reparação	Transportes, armazenagem e comunicações	Actividades imobiliárias, alugueres e serviços às empresas
		1	2	3	4	5	6	7	8	9	10	11	12	13	14	15	16
CBA/ACB*									NOVA SÉRIE / NEW SERIES								
06 **		5.5	6.0	4.6	4.7	1.2	0.9	4.5	3.6	7.7	9.1	8.7	5.4	5.3	4.7	4.4	7.4
CBT/QCB*																	
02	Dez	2.0	-1.6	2.5	1.3	8.6	-7.5	3.4	5.3	0.1	-8.5	1.7	0.6	2.7	-2.2	4.3	6.2
03	Dez	0.8	-2.7	1.4	-1.5	3.1	-6.8	-10.9	-10.9	3.9	-12.5	7.3	-0.9	1.2	1.8	1.6	-5.9
04	Dez	3.8	3.1	3.9	2.7	0.7	-1.3	-4.6	-2.4	-1.7	-1.1	3.7	6.5	3.7	0.7	4.2	2.3
05	Dez	-1.1	-2.7	-0.8	-2.6	1.3	-9.8	3.2	-0.2	-3.1	-1.2	-1.7	1.4	-1.7	-3.2	-2.1	2.5
06	Mar	-1.6	-1.6	-1.6	-3.2	-5.9	2.0	3.3	-3.7	-9.7	-0.6	-1.3	7.6	-2.3	-8.4	-2.6	4.4
	Jun	0.7	-5.1	1.7	1.0	-3.2	-2.9	7.9	-3.5	-2.7	-0.2	-0.2	-5.1	-0.3	-4.4	0.2	4.5
	Set	3.0	-3.1	4.2	2.9	-3.6	-5.1	11.2	-2.5	5.1	3.0	2.9	-7.5	2.9	0.9	2.7	5.6
	Dez	3.4	-0.9	4.2	3.4	-0.4	-3.2	6.8	-3.2	7.3	5.8	2.6	-2.6	3.2	4.4	2.5	5.8
07	Mar	5.6	3.5	6.0	6.3	-3.4	-8.6	8.8	4.2	17.3	11.6	1.5	2.4	6.0	7.4	6.5	6.3
	Jun	5.7	6.7	5.5	3.1	-0.9	-3.7	4.9	4.3	9.6	9.3	4.6	8.9	7.0	7.2	4.2	8.1
	Set	5.5	5.9	5.4	1.3	-3.8	-0.6	1.4	4.4	-0.2	8.1	4.0	5.9	8.1	6.5	6.0	9.4

	1	2	3	4	5	6	7	8	9	10	11	12	13	14	15	16
	Total	Small and medium-sized	Large	Manufacturing	Food products, beverages and tobacco	Textiles and textile products	Pulp, paper, and paper products; publishing and printing	Other non-metallic mineral products	Electrical and optical equipment	Transport equipment	Production and distribution of electricity, gas and water	Construction	Services	Wholesale and retail trade; repairs	Transport, storage and communication	Real estate, renting and business activities
					of which:									of which:		
		Size of corporations			Main economic activity											

*CBA: Central de Balanços anual. / ACB: Annual Central Balance-Sheet Database. CBT: Central de Balanços trimestral. / QCB: Quarterly Central Balance-Sheet Database.
** Indicadores de 2006 apurados a partir da Informação Empresarial Simplificada, com significativo aumento de representatividade face aos anos anteriores (cf. Secção G.1). / Indicators for 2006 based on Simplified Corporate Information with a significant increase in representativeness in relation to previous years (cf. Section G.1).
(1) Calculadas com base em valores acumulados no ano para as empresas da Central de Balanços comuns em dois anos consecutivos. / Based on cumulative data since the beginning of the year for the same corporations in two consecutive years in the Central Balance-Sheet Database.

G.3 Número de pessoas ao serviço e remunerações

G.3 Number of employees and wages

G.3.1 INDICADORES BASEADOS NA VARIAÇÃO DO NÚMERO DE PESSOAS AO SERVIÇO (continua)

INDICATORS BASED ON CHANGES IN THE NUMBER OF EMPLOYEES (to be continued)

Taxas de variação homóloga[1]

Year-on-year rates of change[1]

Fonte / Source: Banco de Portugal; Instituto Nacional de Estatística

Em percentagem / In percentages

	Número de pessoas ao serviço			Remunerações			Remunerações por empregado			Percentagem de empresas com aumento ou manutenção do número de pessoas ao serviço
	Total	Empresas com aumento ou manutenção do número de pessoas ao serviço	Empresas com diminuição do número de pessoas ao serviço	Total	Empresas com aumento ou manutenção do número de pessoas ao serviço	Empresas com diminuição do número de pessoas ao serviço	Total	Empresas com aumento ou manutenção do número de pessoas ao serviço	Empresas com diminuição do número de pessoas ao serviço	
	1	2	3	4	5	6	7	8	9	10
CBA/ACB*										
06 **	.	.	.	.	.	.	.	.	.	.
CBT/QCB*										
02 Dez	-2.4	7.6	-8.5	1.5	9.6	-2.9	4.0	1.8	6.0	54.1
03 Dez	-2.7	8.3	-8.7	-0.6	8.2	-5.1	2.1	-0.1	3.9	50.4
04 Dez	-1.5	8.1	-8.4	2.3	9.6	-2.4	3.8	1.4	6.5	52.8
05 Dez	-0.8	7.3	-8.2	1.8	8.3	-3.7	2.6	0.9	5.0	55.3
06 Mar	0.7	9.2	-7.7	3.1	7.9	-1.2	2.3	-1.2	7.0	57.4
Jun	0.6	9.2	-7.4	2.9	8.6	-1.8	2.3	-0.5	6.1	56.5
Set	0.7	8.8	-7.4	3.3	8.9	-1.9	2.5	0.2	5.9	56.4
Dez	0.7	8.5	-7.2	3.1	8.6	-1.6	2.4	0.0	6.0	56.9
07 Mar	0.8	8.3	-7.8	3.3	9.6	-2.3	2.5	1.2	6.0	58.7
Jun	1.0	8.1	-7.1	3.3	9.1	-2.2	2.2	0.9	5.3	59.2
Set	1.2	8.0	-7.0	4.2	9.6	-1.1	3.0	1.5	6.3	59.2

	1	2	3	4	5	6	7	8	9	10
	Total	Corporations increasing or maintaining the number of employees	Corporations reducing the number of employees	Total	Corporations increasing or maintaining the number of employees	Corporations reducing the number of employees	Total	Corporations increasing or maintaining the number of employee	Corporations reducing the number of employees	Percentage of corporations increasing or maintaining the number of employees
	Number of employees			Wages			Wages per employee			

G.3.1 INDICADORES BASEADOS NA VARIAÇÃO DO NÚMERO DE PESSOAS AO SERVIÇO (continuação)

INDICATORS BASED ON CHANGES IN THE NUMBER OF EMPLOYEES (continued)

Taxas de variação homóloga[1]

Year-on-year rates of change[1]

Fonte / Source: Banco de Portugal; Instituto Nacional de Estatística

Em percentagem / In percentages

	Valor acrescentado bruto (VAB)			VAB / Número de pessoas ao serviço			Remunerações / VAB (variação em pontos percentuais)		
	Total	Empresas com aumento ou manutenção do número de pessoas ao serviço	Empresas com diminuição do número de pessoas ao serviço	Total	Empresas com aumento ou manutenção do número de pessoas ao serviço	Empresas com diminuição do número de pessoas ao serviço	Total	Empresas com aumento ou manutenção do número de pessoas ao serviço	Empresas com diminuição do número de pessoas ao serviço
	11	12	13	14	15	16	17	18	19
CBA/ACB*									
06 **	.	.	.	.	.	.	.	.	.
CBT/QCB*									
02 Dez	2.0	6.9	-0.9	4.5	-0.7	8.2	-0.2	0.9	-0.8
03 Dez	0.8	3.6	-0.5	3.6	-4.3	9.0	-0.6	1.7	-1.7
04 Dez	3.8	8.0	0.9	5.4	-0.1	10.1	-0.6	0.5	-1.3
05 Dez	-1.1	3.5	-4.6	-0.3	-3.5	4.0	1.1	1.9	0.3
06 Mar	-1.6	1.0	-3.6	-2.3	-7.5	4.4	1.9	2.9	0.9
Jun	0.7	5.4	-2.9	0.0	-3.5	4.9	0.9	1.3	0.4
Set	3.0	8.2	-1.2	2.3	-0.5	6.7	0.1	0.3	-0.3
Dez	3.4	7.6	0.3	2.6	-0.9	8.0	-0.1	0.4	-0.7
07 Mar	5.6	11.3	1.7	4.7	2.8	10.4	-0.9	-0.7	-1.4
Jun	5.7	8.6	3.6	4.6	0.4	11.6	-0.9	0.2	-2.0
Set	5.5	8.2	3.4	4.3	0.2	11.2	-0.5	0.6	-1.5

	11	12	13	14	15	16	17	18	19
	Total	Corporations increasing or maintaining the number of employees	Corporations reducing the number of employees	Total	Corporations increasing or maintaining the number of employees	Corporations reducing the number of employees	Total	Corporations increasing or maintaining the number of employees	Corporations reducing the number of employees
	Gross value added (GVA)			GVA / Number of employees			Wages / GVA (variation in percentage points)		

*CBA: Central de Balanços anual. / ACB: Annual Central Balance-Sheet Database. CBT: Central de Balanços trimestral. / QCB: Quarterly Central Balance-Sheet Database.

** Indicadores de 2006 apurados a partir da Informação Empresarial Simplificada, com significativo aumento de representatividade face aos anos anteriores (cf. Secção G.1). / Indicators for 2006 based on Simplified Corporate Information with a significant increase in representativeness in relation to previous years (cf. Section G.1).

(1) Calculadas com base em valores médios no ano para o número de pessoas ao serviço e valores acumulados no ano para os restantes indicadores. Dados relativos a empresas da Central de Balanços comuns em dois anos consecutivos. / Based on averages since the beginning of the year for the number of employees and on cumulative data since the beginning of the year for the other indicators. Data for the same corporations in two consecutive years in the Central Balance-Sheet Database.

G.3.2 NÚMERO DE PESSOAS AO SERVIÇO

Por dimensão e principal actividade económica

Taxas de variação homóloga[1]

Fonte / Source: Banco de Portugal; Instituto Nacional de Estatística

NUMBER OF EMPLOYEES

By size and main economic activity

Year-on-year rates of change[1]

Em percentagem / In percentages

		Total	Dimensão das empresas: Pequenas e médias	Dimensão das empresas: Grandes	Principal actividade económica: Indústrias transformadoras	das quais: Alimentares, das bebidas e do tabaco	das quais: Têxtil	das quais: Pasta, papel e cartão; edição e impressão	das quais: Outros produtos minerais não metálicos	das quais: Equipamento eléctrico e de óptica	das quais: Material de transporte	Produção e distribuição de electricidade, de gás e de água	Construção	Serviços	dos quais: Comércio por grosso e a retalho; reparação	dos quais: Transportes, armazenagem e comunicações	dos quais: Actividades imobiliárias, alugueres e serviços às empresas
		1	2	3	4	5	6	7	8	9	10	11	12	13	14	15	16
CBA/ACB*																	
06 **		.	.	.	.	.	.	.	.	.	.	.	.	.	.	.	.
CBT/QCB*																	
02	Dez	-2.4	-4.2	-2.0	-4.9	-2.1	-5.6	-4.1	-3.1	-11.3	-6.6	-5.9	-2.1	-0.2	1.1	-3.0	0.5
03	Dez	-2.7	-5.7	-1.9	-4.5	-3.2	-4.6	-1.8	-4.3	-8.0	-3.6	-2.7	-2.1	-1.5	-0.2	-5.4	0.9
04	Dez	-1.5	-4.1	-0.9	-3.6	-3.3	-4.3	-2.2	-3.1	-6.0	-4.0	-3.2	-4.0	0.2	-0.1	-4.5	5.7
05	Dez	-0.8	-3.1	-0.2	-4.0	-1.3	-4.7	-2.4	-3.4	-7.3	-3.6	-7.9	-2.5	1.6	2.6	-2.4	4.6
06	Mar	0.7	-3.2	1.6	-2.6	-0.2	-3.4	-3.7	-3.9	-4.6	-1.9	-2.5	0.1	2.6	3.5	-2.7	7.6
	Jun	0.6	-3.0	1.5	-2.6	-1.0	-3.0	-3.7	-3.2	-3.8	-1.8	-2.4	-0.5	2.5	3.4	-2.5	7.5
	Set	0.7	-3.0	1.6	-2.4	-1.1	-2.7	-3.7	-2.9	-3.0	-1.5	-2.3	-1.0	2.6	3.1	-2.0	7.6
	Dez	0.7	-2.9	1.6	-2.4	-1.0	-2.9	-3.8	-2.6	-3.2	-1.2	-2.4	-1.5	2.6	3.0	-1.8	7.5
07	Mar	0.8	-1.9	1.4	-2.5	-2.6	-2.8	-2.8	-0.2	-7.6	1.7	-1.3	-0.7	2.5	3.1	-2.0	5.5
	Jun	1.0	-1.8	1.6	-2.0	-2.1	-3.0	-3.1	-0.6	-5.5	1.8	-1.3	0.8	2.5	3.0	-1.7	4.9
	Set	1.2	-1.4	1.7	-1.7	-1.9	-2.8	-3.1	-0.9	-4.7	2.1	-1.6	1.2	2.5	3.4	-1.5	4.2
		1	2	3	4	5	6	7	8	9	10	11	12	13	14	15	16
		Total	Small and medium-sized	Large	Manufacturing	Food products, beverages and tobacco	Textiles and textile products	Pulp, paper, and paper products; publishing and printing	Other non-metallic mineral products	Electrical and optical equipment	Transport equipment	Production and distribution of electricity, gas and water	Construction	Services	Wholesale and retail trade; repairs	Transport, storage and communication	Real estate, renting and business activities
			Size of corporations		Main economic activity	of which:									of which:		

*CBA: Central de Balanços anual. / ACB: Annual Central Balance-Sheet Database. CBT: Central de Balanços trimestral. / QCB: Quarterly Central Balance-Sheet Database.
** Indicadores de 2006 apurados a partir da Informação Empresarial Simplificada, com significativo aumento de representatividade face aos anos anteriores (cf. Secção G.1). / Indicators for 2006 based on Simplified Corporate Information with a significant increase in representativeness in relation to previous years (cf. Section G.1).
(1) Calculadas com base em valores médios no ano para as empresas da Central de Balanços comuns em dois anos consecutivos. / Based on averages since the beginning of the year for the same corporations in two consecutive years in the Central Balance-Sheet Database.

G.3.3 REMUNERAÇÕES

Por dimensão e principal actividade económica

Taxas de variação homóloga[1]

Fonte / Source: Banco de Portugal; Instituto Nacional de Estatística

WAGES

By size and main economic activity

Year-on-year rates of change[1]

Em percentagem / In percentages

		Total	Dimensão das empresas: Pequenas e médias	Dimensão das empresas: Grandes	Principal actividade económica: Indústrias transformadoras	das quais: Alimentares, das bebidas e do tabaco	das quais: Têxtil	das quais: Pasta, papel e cartão; edição e impressão	das quais: Outros produtos minerais não metálicos	das quais: Equipamento eléctrico e de óptica	das quais: Material de transporte	Produção e distribuição de electricidade, de gás e de água	Construção	Serviços	dos quais: Comércio por grosso e a retalho; reparação	dos quais: Transportes, armazenagem e comunicações	dos quais: Actividades imobiliárias, alugueres e serviços às empresas
		1	2	3	4	5	6	7	8	9	10	11	12	13	14	15	16
CBA/ACB*																	
06 **		.	.	.	.	.	.	.	.	.	.	.	.	.	.	.	.
CBT/QCB*																	
02	Dez	1.5	0.5	1.7	-0.3	3.5	-1.6	-1.6	1.7	-7.1	-3.1	2.3	2.8	2.5	2.2	0.9	7.1
03	Dez	-0.6	-2.2	-0.3	-1.4	0.4	-3.1	1.9	-0.7	-5.6	-3.0	-0.5	-4.3	0.3	2.9	-2.5	1.2
04	Dez	2.3	0.6	2.7	0.9	1.3	-1.1	4.3	0.7	-3.3	-0.6	-0.2	5.1	2.9	3.3	0.8	5.4
05	Dez	1.8	-0.1	2.3	-0.9	3.0	-2.0	-0.3	-0.5	-2.3	-2.0	-2.8	2.2	3.5	5.1	1.8	4.5
06	Mar	3.1	-0.6	3.9	1.1	3.1	-2.6	-2.0	0.7	-0.3	2.0	2.5	3.8	3.9	3.4	3.9	5.5
	Jun	2.9	0.6	3.5	1.6	4.3	-0.2	-1.6	-1.2	1.1	2.1	6.7	4.3	3.1	4.9	0.7	7.4
	Set	3.3	1.2	3.8	2.0	2.4	1.4	-0.7	-1.0	2.7	3.5	4.6	3.3	3.8	4.9	1.2	8.6
	Dez	3.1	1.3	3.5	1.8	2.3	-0.3	-1.1	-0.8	2.9	4.4	2.5	2.7	3.8	4.5	1.6	8.8
07	Mar	3.3	1.4	3.7	1.4	1.9	3.3	2.3	1.2	-6.7	2.8	7.1	3.4	3.9	5.4	0.3	6.9
	Jun	3.3	1.1	3.7	2.1	3.4	0.8	1.8	2.3	-1.5	2.3	2.6	6.3	3.4	4.7	1.3	5.8
	Set	4.2	1.5	4.7	3.1	4.7	-0.2	3.6	2.3	3.7	3.2	4.9	9.0	4.0	5.2	2.3	6.1
		1	2	3	4	5	6	7	8	9	10	11	12	13	14	15	16
		Total	Small and medium-sized	Large	Manufacturing	Food products, beverages and tobacco	Textiles and textile products	Pulp, paper, and paper products; publishing and printing	Other non-metallic mineral products	Electrical and optical equipment	Transport equipment	Production and distribution of electricity, gas and water	Construction	Services	Wholesale and retail trade; repairs	Transport, storage and communication	Real estate, renting and business activities
			Size of corporations		Main economic activity	of which:									of which:		

*CBA: Central de Balanços anual. / ACB: Annual Central Balance-Sheet Database. CBT: Central de Balanços trimestral. / QCB: Quarterly Central Balance-Sheet Database.
** Indicadores de 2006 apurados a partir da Informação Empresarial Simplificada, com significativo aumento de representatividade face aos anos anteriores (cf. Secção G.1). / Indicators for 2006 based on Simplified Corporate Information with a significant increase in representativeness in relation to previous years (cf. Section G.1).
(1) Calculadas com base em valores acumulados no ano para as empresas da Central de Balanços comuns em dois anos consecutivos. / Based on cumulative data since the beginning of the year for the same corporations in two consecutive years in the Central Balance-Sheet Database.

G.4 Activos e passivos financeiros

G.4 Financial assets and liabilities

G.4.1 ACTIVOS E PASSIVOS FINANCEIROS

FINANCIAL ASSETS AND LIABILITIES

Taxas de variação homóloga[1]

Year-on-year rates of change[1]

Fonte / Source: Banco de Portugal; Instituto Nacional de Estatística

Em percentagem / In percentages

	Activos financeiros					Passivos financeiros					Por memória:
				Outros créditos concedidos			do qual:				
									Outros créditos obtidos		
	Total	Aplicações de curto prazo[2]	Investimentos financeiros	Créditos comerciais e adiantamentos	Outros	Total	Dívida financeira[3]	Acções e outras participações	Créditos comerciais e adiantamentos	Outros	Activos não financeiros
	1	2	3	4	5	6	7	8	9	10	11
CBA/ACB*											
					NOVA SÉRIE / NEW SERIES						
06 **	9.2	10.9	10.1	6.3	9.0	7.7	8.5	8.0	4.5	8.1	5.6
CBT/QCB*											
02 Dez	3.4	17.2	-4.2	-0.6	14.9	1.7	9.3	-1.7	-1.3	3.1	-0.9
03 Dez	-2.0	6.2	7.4	-0.3	-17.6	-1.8	-3.9	3.0	1.1	-8.5	-1.5
04 Dez	2.6	-1.3	4.1	2.2	1.6	2.7	-1.6	5.3	2.5	2.3	2.7
05 Dez	2.1	18.9	-0.6	4.6	-1.5	2.0	4.0	2.2	7.0	-1.5	1.9
06 Mar	2.7	5.5	1.9	4.1	2.1	2.8	2.7	3.2	4.8	1.4	2.9
Jun	1.1	13.8	-1.1	1.6	-0.3	1.8	3.7	1.5	3.6	0.7	3.0
Set	0.7	11.5	-1.6	4.4	-2.0	1.6	2.1	1.4	3.3	1.6	3.0
Dez	2.7	10.1	0.7	4.2	1.6	2.8	4.0	1.8	4.3	3.1	2.9
07 Mar	3.2	4.0	3.3	4.7	1.8	2.9	3.0	1.4	4.2	5.9	2.5
Jun	3.6	4.8	1.4	3.7	7.0	3.1	4.9	1.5	3.1	3.9	2.3
Set	5.7	11.6	0.5	1.3	16.3	4.4	6.7	1.1	-0.1	10.1	2.2

	1	2	3	4	5	6	7	8	9	10	11
	Total	Short-term assets[2]	Financial investments	Trade credits and advances	Other credits	Total	Financial debt[3]	Shares and other equity	Trade credits and advances	Other credits	Non-financial assets
				Other credits granted			of which:		Other credits received		
	Financial assets					Financial liabilities					Memo items:

*CBA: Central de Balanços anual. / ACB: Annual Central Balance-Sheet Database. CBT: Central de Balanços trimestral. / QCB: Quarterly Central Balance-Sheet Database.
** Indicadores de 2006 apurados a partir da Informação Empresarial Simplificada, com significativo aumento de representatividade face aos anos anteriores (cf. Secção G.1). / Indicators for 2006 based on Simplified Corporate Information with a significant increase in representativeness in relation to previous years (cf. Section G.1).
(1) Calculadas com base em saldos em fim de período para as empresas da Central de Balanços comuns em dois anos consecutivos./ Based on end-of-period figures for the same corporations in two consecutive years in the Central Balance-Sheet Database.
(2) Aplicações em depósitos, títulos negociáveis e outras aplicações de tesouraria. / Deposits, negotiable securities and other short-term financial investments
(3) Títulos excepto acções e empréstimos bancários. / Securities other than shares and bank loans.

G.5 Rácios

G.5 Ratios

G.5.1 RÁCIOS DE RENDIBILIDADE E DE DÍVIDA FINANCEIRA[1] — RATES OF RETURN AND FINANCIAL DEBT RATIO[1]

Fonte / Source: Banco de Portugal; Instituto Nacional de Estatística

Em percentagem / In percentages

	Rendibilidade do capital investido[2]		Custo da dívida[3]		Rendibilidade dos capitais próprios[4]		Rendibilidade do capital investido - Custo da dívida		Rácio da dívida financeira[5]	
	ano t - 1	ano t	ano t - 1	ano t	ano t - 1	ano t	ano t - 1	ano t	ano t - 1	ano t
	1	2	3	4	5	6	7=1-3	8=2-4	9	10
CBA/ACB*										
					NOVA SÉRIES / NEW SERIES					
06 **	6.6	6.8	5.5	6.3	7.2	7.0	1.1	0.5	51.3	51.6
CBT/QCB*										
02 Dez	6.5	6.1	7.5	6.7	5.9	5.8	-1.0	-0.5	55.0	57.8
03 Dez	6.4	7.3	6.6	6.0	6.2	8.2	-0.3	1.3	60.9	61.4
04 Dez	7.5	8.5	6.0	5.7	8.4	10.1	1.5	2.8	61.0	57.4
05 Dez	8.1	7.7	5.6	5.3	9.3	9.0	2.4	2.4	52.0	50.4
06 Mar	8.1	7.2	5.3	5.4	9.7	8.2	2.9	1.8	53.5	53.2
Jun	7.9	7.6	5.3	5.5	9.3	8.8	2.6	2.1	54.0	54.5
Set	7.5	7.9	5.3	5.7	8.8	9.1	2.3	2.2	53.8	54.3
Dez	7.4	7.7	5.2	5.9	8.6	8.7	2.2	1.8	53.9	54.6
07 Mar	8.0	8.7	5.5	6.5	9.3	9.9	2.5	2.3	51.3	52.1
Jun	8.0	9.7	5.7	6.9	9.2	11.3	2.3	2.8	52.4	53.7
Set	8.4	9.5	5.9	7.2	9.7	10.7	2.5	2.3	52.5	54.3
	1	2	3	4	5	6	7=1-3	8=2-4	9	10
	year t - 1	year t	year t - 1	year t	year t - 1	year t	year t - 1	year t	year t - 1	year t
	Return on investment[2]		Debt cost[3]		Return on equity[4]		Return on investment - debt cost		Financial debt ratio[5]	

* CBA: Central de Balanços anual. / ACB: Annual Central Balance-Sheet Database. CBT: Central de Balanços trimestral. / QCB: Quarterly Central Balance-Sheet Database.
** Indicadores de 2006 apurados a partir da Informação Empresarial Simplificada, com significativo aumento de representatividade face aos anos anteriores (cf. Secção G.1). / Indicators for 2006 based on Simplified Corporate Information with a significant increase in representativeness in relation to previous years (cf. Section G.1).
(1) Com base nas empresas da Central de Balanços comuns em dois anos consecutivos. / Based on the same corporations in two consecutive years in the Central Balance-Sheet Database.
(2) Rendibilidade do capital investido = (resultado corrente + juros suportados) / (acções e outras participações + dívida financeira). / Return on investment = (ordinary profit + interest costs) / (shares and other equity + financial debt).
(3) Custo da dívida = juros suportados / dívida financeira. / Debt cost = interest costs / financial debt.
(4) Rendibilidade dos capitais próprios = resultado corrente / acções e outras participações. / Return on equity = ordinary profit / shares and other equity.
(5) Rácio de dívida financeira = dívida financeira / acções e outras participações. / Financial debt ratio = financial debt / shares and other equity.

G.5.2 PRAZOS MÉDIOS DE RECEBIMENTOS[1][2] — DAYS IN RECEIVABLES[1][2]

Fonte / Source: Banco de Portugal; Instituto Nacional de Estatística

Em número de dias / In number of days

	Total		do qual: Face ao exterior[3] [4]		Pequenas e médias empresas		Grandes empresas	
	ano t - 1	ano t	ano t - 1	ano t	ano t - 1	ano t	ano t - 1	ano t
	1	2	3	4	5	6	7	8
CBA/ACB*								
				NOVA SÉRIES / NEW SERIES				
06 **	70	70	.	.	80	79	57	56
CBT/QCB*								
02 Dez	62	66	57	58	81	87	59	63
03 Dez	66	65	58	64	86	88	63	61
04 Dez	65	63	65	63	83	85	61	60
05 Dez	64	62	64	65	84	86	59	57
06 Mar	62	61	66	65	80	84	57	56
Jun	62	60	67	65	81	84	57	55
Set	61	60	66	65	82	84	56	55
Dez	60	59	64	64	81	83	56	54
07 Mar	60	61	65	65	87	89	55	56
Jun	60	60	66	64	87	88	55	55
Set	60	60	68	65	88	88	54	54
	1	2	3	4	5	6	7	8
	year t - 1	year t	year t - 1	year t	year t - 1	year t	year t - 1	year t
	Total		From non-residents[3] [4] of which:		Small and medium-sized corporations		Large corporations	

* CBA: Central de Balanços anual. / ACB: Annual Central Balance-Sheet Database. CBT: Central de Balanços trimestral. / QCB: Quarterly Central Balance-Sheet Database.
** Indicadores de 2006 apurados a partir da Informação Empresarial Simplificada, com significativo aumento de representatividade face aos anos anteriores (cf. Secção G.1). / Indicators for 2006 based on Simplified Corporate Information with a significant increase in representativeness in relation to previous years (cf. Section G.1).
(1) Com base nas empresas da Central de Balanços comuns em dois anos consecutivos. / Based on the same corporations in two consecutive years in the Central Balance-Sheet Database.
(2) Prazos médios de recebimentos = (créditos comerciais e adiantamentos concedidos / vendas e prestações de serviços) x número de dias no período. / Days in receivables = (Total trade credits and advances granted / turnover) x number of days in the period.
(3) Prazos médios de recebimentos com o exterior = (créditos comerciais e adiantamentos concedidos a entidades não residentes / exportações) x número de dias no período. / Days in receivables from non-residents = (trade credits and advances granted to non-residents / exports) x number of days in the period.
(4) Informação não disponível na CBA. / Information not available in the ACB.

G.5.3 PRAZOS MÉDIOS DE PAGAMENTOS[1][2] — DAYS IN ACCOUNTS PAYABLE[1][2]

Fonte / Source: Banco de Portugal; Instituto Nacional de Estatística

Em número de dias / In number of days

	Total		do qual: Face ao exterior[3] [4]		Pequenas e médias empresas		Grandes empresas	
	ano t - 1	ano t	ano t - 1	ano t	ano t - 1	ano t	ano t - 1	ano t
	1	2	3	4	5	6	7	8
CBA/ACB*								
	NOVA SÉRIE / NEW SERIES							
06 **	.	71	.	.	.	81	.	55
CBT/QCB*								
02 Dez	56	59	48	50	68	72	54	58
03 Dez	58	58	49	53	71	72	56	55
04 Dez	58	57	55	54	67	69	56	55
05 Dez	57	57	54	51	64	63	55	55
06 Mar	57	54	56	50	62	64	55	52
Jun	55	54	54	48	61	63	54	52
Set	55	54	52	49	61	63	53	52
Dez	55	54	51	48	61	62	53	52
07 Mar	54	55	49	51	67	66	51	53
Jun	54	54	48	50	66	65	52	52
Set	54	54	49	47	66	65	52	52
	1 year t - 1	2 year t	3 year t - 1	4 year t	5 year t - 1	6 year t	7 year t - 1	8 year t
	Total		To non-residents[3] [4] of which:		Small and medium-sized corporations		Large corporations	

* CBA: Central de Balanços anual. / ACB: Annual Central Balance-Sheet Database. CBT: Central de Balanços trimestral. / QCB: Quarterly Central Balance-Sheet Database.
** Indicadores de 2006 apurados a partir da Informação Empresarial Simplificada, com significativo aumento de representatividade face aos anos anteriores (cf. Secção G.1). / Indicators for 2006 based on Simplified Corporate Information with a significant increase in representativeness in relation to previous years (cf. Section G.1).
(1) Com base nas empresas da Central de Balanços comuns em dois anos consecutivos. / Based on the same corporations in two consecutive years in the Central Balance-Sheet Database.
(2) Prazo médio de pagamentos = (créditos comerciais e adiantamentos obtidos / (compras de mercadorias, de matérias primas, subsidiárias e de consumo + fornecimentos e serviços externos)) x número de dias no período. / Days in accounts payable = (Total trade credits and advances received / (purchases of goods for resale, raw materials, secundary and consumables + supplies and external services)) x number of days in the period.
(3) Prazo médio de pagamentos com o exterior = (créditos comerciais e adiantamentos obtidos de entidades não residentes / importações) x número de dias no período. / Days in accounts payable to non-residents = (trade credits and advances received from non-residents / imports) x number of days in the period.
(4) Informação não disponível na CBA. / Information not available in the ACB.

H. Estatísticas Gerais

H. General Statistics

H.0 Contas nacionais trimestrais

H.0 Quarterly national accounts

H.0.1 CONTAS NACIONAIS TRIMESTRAIS - ÓPTICA DA DESPESA - base 2000 (PIB pm)

QUARTERLY NATIONAL ACCOUNTS - EXPENDITURE APPROACH - 2000 base (GDPmp)

Fonte/Source: Instituto Nacional de Estatística

10^6 euros

		Preços correntes						Dados Encadeados em Volume (Ano de referência = 2000)					
		Despesas de consumo final		Formação bruta de capital	Exportações (f.o.b.)	Importações (f.o.b.)	PIB	Despesas de consumo final		Formação bruta de capital	Exportações (f.o.b.)	Importações (f.o.b.)	PIB
		Famílias residentes e ISFLSF	Administrações Públicas					Famílias residentes e ISFLSF	Administrações Públicas				
		1	2	3	4	5	6	7	8	9	10	11	12
04		92 323.1	29 746.7	33 318.8	40 952.7	52 213.3	144 128.0	82 154.2	25 746.0	30 681.2	40 616.1	52 691.1	126559.7
05		96 671.0	31 976.1	33 266.3	42 427.0	55 330.1	149 010.3	83 950.5	26 637.8	29 435.0	41 119.2	53 706.1	127490.4
06		100 961.4	32 182.3	34 188.4	48 237.7	60 402.5	155 167.3	84 845.3	26 321.4	29 062.6	44 774.4	56 042.1	129016.1
03	II	21 769.5	6 997.0	7 806.6	9 519.8	11 556.9	34 536.0	19 923.2	6 265.3	7 438.0	9 561.6	12 040.1	31 104.9
	III	22 092.6	7 051.0	7 968.6	9 728.4	12 095.2	34 745.4	20 096.6	6 269.9	7 539.3	9 858.0	12 522.6	31 201.0
	IV	22 320.1	7 124.3	8 028.5	9 778.2	12 083.7	35 167.4	20 189.1	6 292.5	7 460.6	9 889.6	12 594.5	31 210.6
04	I	22 576.6	7 215.7	8 082.2	10 061.8	12 537.4	35 398.9	20 314.1	6 333.7	7 620.8	10 177.8	12 876.5	31 563.3
	II	22 933.9	7 346.9	8 261.3	10 415.3	12 951.5	36 005.9	20 470.9	6 394.5	7 723.6	10 317.8	13 140.9	31 777.4
	III	23 303.0	7 499.7	8 448.9	10 186.0	13 257.4	36 180.2	20 628.2	6 468.9	7 703.5	10 063.7	13 263.0	31 624.2
	IV	23 509.6	7 684.4	8 526.4	10 289.6	13 467.0	36 543.0	20 741.0	6 548.9	7 633.3	10 056.8	13 410.7	31 594.8
05	I	23 749.9	7 856.8	8 225.5	10 203.0	13 509.1	36 526.1	20 909.2	6 621.7	7 490.8	10 027.2	13 427.3	31 643.1
	II	24 203.1	7 989.2	8 202.4	10 517.3	13 678.6	37 233.4	21 148.5	6 668.6	7 409.0	10 332.1	13 534.8	32 038.5
	III	24 208.5	8 056.0	8 379.6	10 770.0	14 015.5	37 398.6	20 878.5	6 683.4	7 309.1	10 354.3	13 375.8	31 859.4
	IV	24 509.5	8 074.1	8 458.8	10 936.7	14 126.9	37 852.2	21 014.3	6 664.1	7 226.1	10 405.6	13 368.2	31 949.4
06	I	24 806.7	8 048.7	8 715.2	11 499.8	15 170.1	37 900.3	21 128.5	6 625.8	7 457.0	10 890.8	14 096.9	32 013.8
	II	25 198.0	8 031.0	8 399.1	11 927.9	14 891.4	38 664.6	21 214.7	6 587.3	7 226.6	11 133.0	13 889.8	32 283.2
	III	25 420.1	8 028.9	8 561.4	12 329.6	15 352.5	38 987.5	21 232.2	6 558.4	7 279.1	11 306.5	14 105.8	32 285.6
	IV	25 536.6	8 073.7	8 512.7	12 480.4	14 988.5	39 614.9	21 269.9	6 549.9	7 099.9	11 444.1	13 949.6	32 433.5
07	I	25 815.6	8 145.6	8 579.0	13 029.9	15 548.0	40 022.1	21 379.7	6 558.2	7 305.9	11 902.5	14 493.7	32 672.1
	II	26 263.0	8 260.1	8 481.1	13 186.9	15 622.8	40 568.3	21 517.7	6 578.6	7 255.8	11 957.3	14 445.2	32 883.7
	III	26 378.1	8 373.6	9 047.0	13 251.8	16 326.0	40 724.5	21 501.3	6 605.3	7 588.3	11 899.6	14 739.8	32 874.4

	1	2	3	4	5	6	7	8	9	10	11	12
	Resident households and NPISH	General Government	Gross capital formation	Exports (f.o.b.)	Imports (f.o.b.)	GDP	Resident households and NPISH	General Government	Gross capital formation	Exports (f.o.b.)	Imports (f.o.b.)	GDP
	Final consumption expenditure						Final consumption expenditure					
	Current prices						Volume Chain-linked series (Reference year = 2000)					

H.0.2 CONTAS NACIONAIS TRIMESTRAIS - ÓPTICA DA DESPESA - base 2000 (PIB pm)

Taxas de variação homóloga

QUARTERLY NATIONAL ACCOUNTS - EXPENDITURE APPROACH - 2000 base (GDPmp)

Year-on-year rate of changes

Fonte/Source: Instituto Nacional de Estatística

Em percentagem / In percentages

		Preços correntes						Dados Encadeados em Volume (Ano de referência = 2000)					
		Despesas de consumo final		Formação bruta de capital	Exportações (f.o.b.)	Importações (f.o.b.)	PIB	Despesas de consumo final		Formação bruta de capital	Exportações (f.o.b.)	Importações (f.o.b.)	PIB
		Famílias residentes e ISFLSF	Administrações Públicas					Famílias residentes e ISFLSF	Administrações Públicas				
		1	2	3	4	5	6	7	8	9	10	11	12
04		5.1	5.8	5.1	5.6	9.1	4.0	2.5	2.6	2.5	4.0	6.7	1.5
05		4.7	7.5	-0.2	3.6	6.0	3.4	2.2	3.5	-4.1	1.2	1.9	0.7
06		4.4	0.6	2.8	13.7	9.2	4.1	1.1	-1.2	-1.3	8.9	4.3	1.2
03	II	2.3	3.6	-10.3	-0.7	-6.4	1.7	-0.8	0.0	-11.4	0.7	-3.8	-2.0
	III	2.3	3.1	-6.4	1.8	-2.5	1.9	-0.2	-0.2	-7.0	4.6	-0.3	-0.6
	IV	3.9	3.1	-3.1	2.7	-0.4	3.2	1.4	0.2	-3.6	5.0	2.5	0.6
04	I	4.3	3.7	2.2	3.1	3.3	3.7	2.0	0.9	1.7	4.5	5.3	1.3
	II	5.3	5.0	5.8	9.4	12.1	4.3	2.7	2.1	3.8	7.9	9.1	2.2
	III	5.5	6.4	6.0	4.7	9.6	4.1	2.6	3.2	2.2	2.1	5.9	1.4
	IV	5.3	7.9	6.2	5.2	11.4	3.9	2.7	4.1	2.3	1.7	6.5	1.2
05	I	5.2	8.9	1.8	1.4	7.8	3.2	2.9	4.5	-1.7	-1.5	4.3	0.3
	II	5.5	8.7	-0.7	1.0	5.6	3.4	3.3	4.3	-4.1	0.1	3.0	0.8
	III	3.9	7.4	-0.8	5.7	5.7	3.4	1.2	3.3	-5.1	2.9	0.9	0.7
	IV	4.3	5.1	-0.8	6.3	4.9	3.6	1.3	1.8	-5.3	3.5	-0.3	1.1
06	I	4.4	2.4	6.0	12.7	12.3	3.8	1.0	0.1	-0.5	8.6	5.0	1.2
	II	4.1	0.5	2.4	13.4	8.9	3.8	0.3	-1.2	-2.5	7.8	2.6	0.8
	III	5.0	-0.3	2.2	14.5	9.5	4.2	1.7	-1.9	-0.4	9.2	5.5	1.3
	IV	4.2	0.0	0.6	14.1	6.1	4.7	1.2	-1.7	-1.7	10.0	4.3	1.5
07	I	4.1	1.2	-1.6	13.3	2.5	5.6	1.2	-1.0	-2.0	9.3	2.8	2.1
	II	4.2	2.9	1.0	10.6	4.9	4.9	1.4	-0.1	0.4	7.4	4.0	1.9
	III	3.8	4.3	5.7	7.5	6.3	4.5	1.3	0.7	4.2	5.2	4.5	1.8

	1	2	3	4	5	6	7	8	9	10	11	12
	Resident households and NPISH	General Government	Gross capital formation	Exports (f.o.b.)	Imports (f.o.b.)	GDP	Resident households and NPISH	General Government	Gross capital formation	Exports (f.o.b.)	Imports (f.o.b.)	GDP
	Final consumption expenditure						Final consumption expenditure					
	Current prices						Volume Chain-linked series (Reference year = 2000)					

H.1 Indicadores de actividade económica

H.1 Economic activity indicators

H.1.1 ÍNDICES DE PRODUÇÃO INDUSTRIAL[1]

Continente, corrigido dos dias úteis, base 2000=100

INDUSTRIAL PRODUCTION INDICES[1]

Mainland, adjusted for working days, 2000=100

Fonte / Source: Instituto Nacional de Estatística

		Total geral (100.00 %) 1	Indústria extractiva (1.86 %) 2	Produção e distribuição de electricidade, gás e água (11.85 %) 3	Indústria transformadora (86.28 %) 4	Bens de consumo (33.98 %) 5	Bens de consumo duradouro (4.95 %) 6	Bens de consumo não duradouro (29.13 %) 7	Bens intermédios (38.48%) 8	Bens de investimento (13.28%) 9	Energia (14.25%) 10
04		100.0	91.1	91.2	101.4	94.6	96.6	94.3	111.3	87.4	93.9
05		100.3	89.1	105.8	99.8	90.8	87.4	91.4	111.8	84.7	106.5
06		103.1	80.3	113.8	102.1	90.4	82.2	91.8	116.7	84.6	113.7
06	Jul	107.8	83.9	113.2	107.6	98.2	85.2	100.3	121.0	88.4	113.1
	Ago	85.0	64.7	103.0	82.9	80.2	52.2	84.8	90.6	58.6	105.8
	Set	107.6	83.3	95.6	109.8	99.6	91.8	100.9	123.5	91.0	99.6
	Out	106.1	79.1	103.8	106.9	94.8	94.7	94.8	120.6	93.3	105.4
	Nov	110.2	82.0	122.9	109.1	101.7	94.5	102.9	120.3	91.9	120.2
	Dez	101.8	71.6	148.9	95.9	85.1	74.9	86.8	111.5	72.8	142.1
07	Jan	107.7	83.0	138.3	104.0	89.5	74.3	92.0	120.4	90.3	132.8
	Fev	100.3	79.2	111.8	99.2	84.2	73.6	86.0	115.9	85.9	110.0
	Mar	113.3	99.5	112.9	113.6	96.6	91.6	97.4	135.7	94.9	109.7
	Abr	99.0	84.6	91.8	100.3	82.5	79.7	82.9	120.0	84.1	95.6
	Mai	109.1	98.7	98.0	110.8	92.4	93.6	92.2	131.9	95.0	100.2
	Jun	106.9	86.9	94.0	109.1	90.2	88.7	90.4	131.5	89.8	95.9
	Jul	109.9	88.7	107.5	110.7	96.6	87.8	98.0	128.6	92.4	107.7
	Ago	86.1	75.7	94.8	85.2	79.4	56.0	83.3	98.3	56.3	97.1
	Set	108.9	86.8	93.7	111.4	100.3	85.7	102.8	126.8	91.9	96.7
	Out	110.3	96.9	90.1	113.3	101.0	95.9	101.8	131.0	96.6	89.1
	Nov	108.4	96.8	98.9	110.0	100.4	95.7	101.1	126.4	91.7	94.8
	Dez	100.2	82.8	115.6	98.5	87.1	82.0	88.0	116.4	72.7	113.7

	1 Overall	2 Mining and quarrying	3 Production and distribution of electricity, gas and water	4 Manufacturing	5 Consumption goods	6 Durable consumption goods	7 Non-durable consumption goods	8 Intermediate goods	9 Investment goods	10 Energy

(1) Entre parêntesis, os pesos de cada sector. / Sectoral weights presented in brackets.

H.1.2 ÍNDICES DE VOLUME DE NEGÓCIOS NA INDÚSTRIA[1]

base 2000=100

INDUSTRIAL TURNOVER INDICES[1]

2000=100

Fonte / Source: Instituto Nacional de Estatística

		Total geral (100.00 %) 1	Indústria extractiva (1.28 %) 2	Indústria transformadora (98.72 %) 3	Bens de consumo (36.84 %) 4	Bens de consumo duradouro (5.43 %) 5	Bens de consumo não duradouro (31.41 %) 6	Bens intermédios (39.22 %) 7	Bens de investimento (15.71 %) 8	Energia (8.24%) 9
04		103.2	101.1	103.3	103.2	102.1	103.4	107.0	89.6	111.3
05		104.5	109.3	104.5	100.6	96.8	101.3	107.6	91.1	132.8
06		111.1	128.4	110.9	99.9	91.2	101.4	118.5	96.5	154.3
06	Jul	117.7	147.2	117.3	105.8	89.9	108.6	123.8	100.5	174.6
	Ago	95.6	106.2	95.4	88.5	63.4	92.8	97.1	67.9	172.5
	Set	119.1	131.4	118.9	106.8	99.9	107.9	129.4	106.8	148.2
	Out	117.6	103.7	117.8	105.7	102.8	106.2	127.0	103.1	153.7
	Nov	118.7	139.5	118.5	107.7	105.8	108.0	129.5	115.3	123.4
	Dez	108.8	147.0	108.3	99.2	79.0	102.7	111.8	104.7	144.7
07	Jan	109.9	79.9	110.3	97.9	89.4	99.3	122.7	95.7	129.6
	Fev	105.8	112.7	105.7	91.8	84.1	93.1	119.1	97.0	122.1
	Mar	126.0	143.4	125.7	110.1	103.2	111.3	142.8	111.0	145.5
	Abr	110.2	126.5	110.0	92.6	88.2	93.3	122.9	102.2	144.2
	Mai	124.7	153.7	124.3	105.9	107.6	105.6	139.3	115.1	157.8
	Jun	119.9	167.8	119.3	103.5	96.1	104.8	128.9	114.7	160.2
	Jul	127.9	143.9	127.7	114.0	105.2	115.5	138.1	116.4	163.7
	Ago	98.1	113.7	97.9	93.7	69.7	97.9	99.9	72.4	158.1
	Set	117.6	147.9	117.2	104.1	94.0	105.8	123.4	111.5	162.4
	Out	128.4	116.1	128.6	114.7	112.8	115.0	139.2	119.6	155.0
	Nov	124.7	139.9	124.5	111.3	108.5	111.8	133.5	121.5	148.3
	Dez	113.9	163.8	113.2	103.1	89.1	105.6	114.8	110.3	164.3

	1 Overall	2 Mining and quarrying	3 Manufacturing	4 Consumption goods	5 Durable consumption goods	6 Non-durable consumption goods	7 Intermediate goods	8 Investment goods	9 Energy

(1) Entre parêntesis, os pesos de cada sector. / Sectoral weights presented in brackets.

H.1.3 INQUÉRITO DE CONJUNTURA À INDÚSTRIA TRANSFORMADORA[1]

Total, saldos de respostas extremas
Valores não corrigidos de sazonalidade

MANUFACTURING SURVEY[1]

Total, balance of respondents
Not seasonally adjusted

Fonte / Source: Instituto Nacional de Estatística

		Produção actual 1	Procura global 2	Procura interna 3	Procura externa 4	Produção prevista 5	Stocks de produtos acabados 6	Preços de venda previstos 7
05		-6	-24	-30	-24	-1	5	1
06		-2	-17	-27	-14	2	8	6
07		6	-7	-20	-4	5	4	6
06	Ago	-2	-16	-24	-14	2	6	2
	Set	0	-14	-24	-15	7	8	4
	Out	-4	-16	-26	-13	6	10	4
	Nov	6	-11	-21	-7	1	4	5
	Dez	-1	-18	-24	-12	-1	2	8
07	Jan	0	-13	-22	-10	7	5	7
	Fev	4	-10	-17	-9	13	5	3
	Mar	0	-10	-22	-2	9	4	5
	Abr	11	-7	-20	-9	6	4	4
	Mai	11	-2	-17	-1	6	4	0
	Jun	14	-2	-34	4	-1	2	4
	Jul	8	-9	-17	-1	2	6	21
	Ago	5	-4	-13	-3	3	4	4
	Set	7	-4	-16	0	4	-1	4
	Out	2	-6	-34	-1	1	3	7
	Nov	0	-8	-17	-5	4	0	6
	Dez	4	-3	-12	-6	4	6	10
08	Jan	-21	-26	-16	-13	6	-14	16
		1 Production trend	2 Order books	3 Domestic order books	4 Export order books	5 Production expectations	6 Finished products stocks	7 Selling-price expectations

(1) Os saldos de respostas extremas correspondem à diferença entre as percentagens de resposta positiva e negativa. / Percentage balance is the difference between positive and negative answers.

H.1.4 INQUÉRITO DE CONJUNTURA À INDÚSTRIA TRANSFORMADORA[1]

Bens de consumo, saldos de respostas extremas
Valores não corrigidos de sazonalidade

MANUFACTURING SURVEY[1]

Consumption, balance of respondents
Not seasonally adjusted

Fonte / Source: Instituto Nacional de Estatística

		Produção actual 1	Procura global 2	Procura interna 3	Procura externa 4	Produção prevista 5	Stocks de produtos acabados 6	Preços de venda previstos 7
05		-14	-35	-37	-39	-8	4	-4
06		-4	-24	-30	-27	-2	11	1
07		-3	-14	-22	-11	3	6	9
06	Ago	-8	-24	-32	-20	-9	9	0
	Set	1	-15	-24	-25	-3	13	1
	Out	-5	-19	-26	-22	-5	12	-2
	Nov	0	-12	-24	-14	-4	13	5
	Dez	-11	-26	-31	-19	0	8	17
07	Jan	-6	-21	-25	-20	3	15	7
	Fev	-1	-17	-19	-21	4	11	-3
	Mar	-5	-14	-27	-12	7	8	0
	Abr	0	-14	-22	-21	2	8	0
	Mai	2	-12	-23	-12	15	6	5
	Jun	4	-9	-19	-3	6	-1	10
	Jul	3	-12	-26	-7	-2	11	13
	Ago	-3	-11	-15	-6	1	21	5
	Set	-1	-13	-21	-11	-1	-1	12
	Out	-12	-14	-25	-4	0	-2	15
	Nov	-9	-21	-32	-9	-2	-6	21
	Dez	-5	-6	-12	-9	-2	-1	19
08	Jan	-17	-34	-34	-25	-11	-3	16
		1 Production trend	2 Order books	3 Domestic order books	4 Export order books	5 Production expectations	6 Finished products stocks	7 Selling-price expectations

(1) Os saldos de respostas extremas correspondem à diferença entre as percentagens de resposta positiva e negativa. / Percentage balance is the difference between positive and negative answers.

H.1.5 INQUÉRITO DE CONJUNTURA À INDÚSTRIA TRANSFORMADORA[1]

Bens intermédios, saldos de respostas extremas
Valores não corrigidos de sazonalidade

MANUFACTURING SURVEY[1]

Intermediate goods, balance of respondents
Not seasonally adjusted

Fonte / Source: Instituto Nacional de Estatística

		Produção actual	Procura global	Procura interna	Procura externa	Produção prevista	Stocks de produtos acabados	Preços de venda previstos
		1	2	3	4	5	6	7
05		-1	-21	-27	-15	3	8	4
06		-3	-17	-26	-8	3	5	11
07		5	-10	-22	-2	4	3	7
06	Ago	0	-15	-22	-15	6	4	6
	Set	-3	-20	-26	-14	2	7	8
	Out	-6	-21	-24	-10	1	11	8
	Nov	-1	-17	-23	-6	2	0	6
	Dez	-6	-19	-25	-12	0	-1	1
07	Jan	-8	-16	-23	-5	10	-1	7
	Fev	5	-11	-17	-4	11	2	8
	Mar	2	-12	-18	0	6	3	12
	Abr	10	-9	-20	0	6	1	5
	Mai	13	-7	-17	2	-2	5	0
	Jun	6	-7	-50	2	4	2	4
	Jul	11	-14	-15	-1	-2	3	35
	Ago	6	-7	-15	-2	8	-1	7
	Set	9	-6	-14	3	5	-2	-2
	Out	5	-9	-51	-3	2	6	5
	Nov	0	-8	-14	-5	0	4	0
	Dez	3	-8	-13	-10	0	9	6
08	Jan	-36	-38	-8	-17	10	-29	19
		1	2	3	4	5	6	7
		Production trend	Order books	Domestic order books	Export order books	Production expectations	Finished products stocks	Selling-price expectations

(1) Os saldos de respostas extremas correspondem à diferença entre as percentagens de resposta positiva e negativa. / Percentage balance is the difference between positive and negative answers.

H.1.6 INQUÉRITO DE CONJUNTURA À INDÚSTRIA TRANSFORMADORA[1]

Fabricação de automóveis, saldos de respostas extremas
Valores não corrigidos de sazonalidade

MANUFACTURING SURVEY[1]

Vehicles manufacturing, balance of respondents
Not seasonally adjusted

Fonte / Source: Instituto Nacional de Estatística

		Produção actual	Procura global	Procura interna	Procura externa	Produção prevista	Stocks de produtos acabados	Preços de venda previstos
		1	2	3	4	5	6	7
05		-7	7	-14	7	-2	1	2
06		14	7	-25	12	7	12	3
07		32	14	-2	8	5	-1	0
06	Ago	13	13	0	3	13	0	0
	Set	7	12	-10	3	71	5	0
	Out	-5	9	-32	-1	71	0	0
	Nov	71	14	-2	7	0	0	0
	Dez	71	27	12	7	-14	0	0
07	Jan	83	14	8	11	0	0	0
	Fev	14	14	8	11	74	0	0
	Mar	14	14	-6	11	20	0	0
	Abr	89	20	-6	11	6	0	0
	Mai	20	20	-6	3	0	0	0
	Jun	89	20	-6	11	-69	0	0
	Jul	0	0	-6	3	14	0	0
	Ago	14	14	-6	3	0	0	0
	Set	14	14	-6	11	-6	0	0
	Out	14	14	-6	11	-6	0	0
	Nov	14	14	14	11	14	-15	0
	Dez	14	14	0	3	14	0	0
08	Jan	14	20	-6	11	20	0	0
		1	2	3	4	5	6	7
		Production trend	Order books	Domestic order books	Export order books	Production expectations	Finished products stocks	Selling-price expectations

(1) Os saldos de respostas extremas correspondem à diferença entre as percentagens de resposta positiva e negativa. / Percentage balance is the difference between positive and negative answers.

H.1.7 INQUÉRITO DE CONJUNTURA À INDÚSTRIA TRANSFORMADORA[1]

Outros bens de equipamento, saldos de respostas extremas
Valores não corrigidos de sazonalidade

MANUFACTURING SURVEY[1]

Other equipment goods, balance of respondents
Not seasonally adjusted

Fonte / Source: Instituto Nacional de Estatística

		Produção actual 1	Procura global 2	Procura interna 3	Procura externa 4	Produção prevista 5	Stocks de produtos acabados 6	Preços de venda previstos 7
05		1	-21	-27	-9	6	0	6
06		4	-11	-24	-4	10	5	9
07		11	14	-17	8	18	5	-1
06	Ago	10	-13	-24	-4	17	12	1
	Set	10	0	-19	14	23	2	-3
	Out	9	-4	-28	11	17	-5	11
	Nov	15	-5	-22	9	17	-9	14
	Dez	1	-9	-25	-1	3	-5	19
07	Jan	4	3	-31	6	5	-3	13
	Fev	5	1	-22	1	12	-5	4
	Mar	-2	6	-24	30	13	-2	-7
	Abr	-1	11	-21	10	21	8	12
	Mai	7	23	-17	18	29	-1	-11
	Jun	6	27	-14	25	23	14	-8
	Jul	20	22	-11	12	18	18	-8
	Ago	12	8	-7	0	-16	-22	-23
	Set	23	13	-17	9	29	6	18
	Out	19	12	-10	-1	11	-3	-2
	Nov	16	9	-16	-15	33	22	-1
	Dez	25	27	-13	4	33	23	0
08	Jan	11	28	-1	16	22	34	9

	1 Production trend	2 Order books	3 Domestic order books	4 Export order books	5 Production expectations	6 Finished products stocks	7 Selling-price expectations

(1) Os saldos de respostas extremas correspondem à diferença entre as percentagens de resposta positiva e negativa. / Percentage balance is the difference between positive and negative answers.

H.1.8 CAPACIDADE PRODUTIVA NA INDÚSTRIA TRANSFORMADORA

Grau de utilização total e por tipo de bens
Valores não corrigidos de sazonalidade

RATE OF CAPACITY UTILIZATION IN MANUFACTURING

Breakdown by type of goods
Not seasonally adjusted

Fonte / Source: Instituto Nacional de Estatística

		Total 1	Por tipo de bens: Consumo 2	Intermédios 3	Fabricação de automóveis 4	Outros bens de equipamento 5
02	III	82	82	81	94	82
	IV	77	75	78	94	74
03	I	77	74	77	97	75
	II	77	75	77	90	74
	III	86	90	82	94	75
	IV	80	79	79	92	80
04	I	78	77	76	92	81
	II	81	76	84	92	80
	III	82	77	83	93	84
	IV	81	75	84	93	79
05	I	78	72	78	95	81
	II	80	75	82	93	79
	III	82	77	83	93	87
	IV	78	76	82	62	82
06	I	76	73	77	78	78
	II	79	78	80	82	78
	III	80	80	82	67	82
	IV	80	80	81	69	80
07	I	80	79	82	71	82
	II	84	82	88	75	88
	III	83	80	86	70	87
	IV	77	80	75	70	87

	1 Total	2 Consumption	3 Intermediate	4 Vehicles manufacturing	5 Other equipment
		By type of goods			

H.1.9 CONSTRUÇÃO E OBRAS PÚBLICAS — CONSTRUCTION AND PUBLIC WORKS

Fonte / Source: coluna/column (1) Cimpor e Secil; (2), (3) AECOPS; (4), (5) ANEOP

		Vendas de cimento (média 1990=100) 1	Capacidade produtiva utilizada (em %) 2	Carteira de encomendas (meses) 3	Obras públicas adjudicadas (10^3 euros) 4	Promoções de obras públicas (10^3euros) 5
05		108.6	76.0	9.1	3 576 592	3 422 002
06		102.1	74.4	9.8	2 502 492	3 522 398
07		103.0	73.8	10.5	3 142 541	2 828 702
06	Ago	96.9	72.2	9.9	221 570	403 266
	Set	98.9	74.6	9.5	236 918	321 640
	Out	100.5	74.7	10.1	199 080	273 569
	Nov	98.2	75.0	9.8	207 080	311 298
	Dez	79.5	76.0	9.8	178 188	254 698
07	Jan	103.5	73.5	10.5	292 106	288 143
	Fev	91.9	70.6	10.2	409 293	124 168
	Mar	114.4	73.7	10.4	341 266	155 423
	Abr	98.9	73.9	10.3	332 773	123 674
	Mai	112.1	77.0	10.4	178 714	181 941
	Jun	99.8	73.7	10.4	376 949	190 827
	Jul	111.2	73.7	9.8	186 585	219 191
	Ago	95.8	74.6	9.8	260 105	335 768
	Set	99.3	74.5	11.9	118 092	193 101
	Out	115.9	73.3	10.9	230 645	225 978
	Nov	106.9	72.3	10.5	191 939	246 281
	Dez	86.9	74.6	10.4	224 074	544 207
08	Jan	92.6	75.9	9.6	.	.

	1 Sales of Cement (average 1990=100)	2 Rate of capacity utilization (%)	3 Order books (months)	4 Government contracts (10^3 euros)	5 Public works procurement (10^3euros)

H.1.10 LICENÇAS DE CONSTRUÇÃO E OBRAS CONCLUÍDAS(1) — PERMITS ISSUED AND BUILDING COMPLETIONS(1)

Fonte / Source: Instituto Nacional de Estatística

		Licenças de construção				Obras concluídas				
		Total	Novas	Habitação		Total		Habitação		
				Total	Novas	Número	Novas	Número	Novas	
							Número		Número	Fogos
		1	2	3	4	5	6	7	8	9
02	III	16 917	13 098	13 551	11 098	17 319	14 691	14 999	12 884	40 961
	IV	14 567	11 248	11 456	9 299	15 077	12 574	12 717	10 764	23 722
03	I	13 471	10 304	10 595	8 547	13 095	10 921	10 949	9 259	20 866
	II	14 975	11 478	11 869	9 591	14 004	11 576	11 790	9 877	23 328
	III	14 288	10 824	11 335	9 054	14 612	12 175	12 389	10 484	23 879
	IV	14 880	11 154	11 741	9 434	13 641	11 320	11 544	9 784	21 697
04	I	12 791	9 685	9 971	8 127	10 689	8 840	8 986	7 544	16 497
	II	14 440	10 756	11 026	8 829	10 408	8 523	8 796	7 346	18 371
	III	13 457	9 981	10 348	8 193	10 568	8 544	8 896	7 313	17 158
	IV	13 013	9 773	10 151	8 166	12 700	10 393	10 695	8 895	19 386
05	I	13 106	10 020	10 242	8 377	11 895	9 877	10 089	8 496	19 038
	II	13 545	10 145	10 383	8 456	10 917	9 034	9 257	7 785	17 859
	III	12 588	9 463	9 815	7 854	11 163	9 086	9 443	7 815	18 332
	IV	12 420	9 333	9 831	7 955	10 715	8 743	9 057	7 548	16 580
06	I	13 131	9 849	10 212	8 297	9 507	7 644	7 977	6 547	14 355
	II	12 656	9 537	9 822	8 031	9 323	7 570	7 845	6 491	15 299
	III	11 518	8 599	8 868	7 200	9 129	7 406	7 649	6 334	14 761
	IV	11 047	8 321	8 483	6 895	8 778	7 157	7 289	6 076	13 961
07	I	11 914	9 041	9 226	7 557	8 970	7 294	7 423	6 163	14 690
	II	11 424	8 602	8 724	7 076	8 038	6 514	6 734	5 578	13 310
	III	11 034	8 208	8 497	6 846	6 659	5 519	5 596	4 718	11 123
	IV	10 480	7 863	8 002	6 501	.	.	.	.	.

	1 Total	2 New	3 Total	4 New	5 Number	6 Number	7 Number	8 Number	9 Dwellings
						New		New	
			Residential		Total		Residential		
	Permits issued				Building completions				

(1) Colunas/Columns (1, 3, 5, 7) Inclui construções novas, ampliações, transformações e restaurações de edifícios. / includes new buildings, additions and alterations to existing buildings.

H.1.11 INQUÉRITO DE CONJUNTURA À CONSTRUÇÃO E OBRAS PÚBLICAS[1] (continua)
Saldos de respostas extremas, novas séries
Valores não corrigidos de sazonalidade

CONSTRUCTION AND PUBLIC WORKS SURVEY[1] (to be continued)
Balance of respondents, new series
Not seasonally adjusted

Fonte / Source: Instituto Nacional de Estatística

		Apreciação da actividade				Carteira de encomendas			
		Total	Habitação	Edifícios não residenciais	Obras públicas	Total	Habitação	Edifícios não residenciais	Obras públicas
		1	2	3	4	5	6	7	8
05		-25	-31	-17	-18	-60	-65	-56	-51
06		-30	-32	-14	-35	-66	-69	-51	-68
07		-25	-30	-9	-24	-61	-64	-47	-64
06	Ago	-24	-29	-4	-28	-65	-65	-56	-68
	Set	-28	-32	-22	-26	-66	-68	-55	-69
	Out	-31	-31	-13	-41	-66	-70	-53	-67
	Nov	-26	-27	-10	-35	-66	-68	-50	-70
	Dez	-27	-27	-7	-39	-70	-74	-48	-73
07	Jan	-23	-32	-6	-16	-64	-67	-53	-61
	Fev	-29	-30	-31	-26	-68	-72	-59	-67
	Mar	-24	-25	-6	-33	-65	-65	-48	-75
	Abr	-20	-22	-11	-22	-63	-64	-51	-70
	Mai	-23	-27	-6	-30	-59	-60	-41	-68
	Jun	-24	-32	6	-26	-58	-62	-40	-66
	Jul	-24	-32	-9	-18	-62	-66	-43	-67
	Ago	-24	-33	9	-26	-56	-61	-37	-56
	Set	-25	-31	-18	-17	-56	-62	-41	-55
	Out	-26	-32	-12	-24	-60	-65	-48	-57
	Nov	-25	-31	-9	-26	-60	-60	-48	-66
	Dez	-28	-35	-13	-23	-61	-65	-49	-59
08	Jan	-20	-32	11	-18	-61	-66	-46	-60
		1	2	3	4	5	6	7	8
		Total	Residencial buildings	Non-residencial buildings	Public works	Total	Residencial buildings	Non-residencial buildings	Public works
		Activity appraisal				Order books			

H.1.11 INQUÉRITO DE CONJUNTURA À CONSTRUÇÃO E OBRAS PÚBLICAS[1] (continuação)
Saldos de respostas extremas, novas séries
Valores não corrigidos de sazonalidade

CONSTRUCTION AND PUBLIC WORKS SURVEY[1] (continued)
Balance of respondents, new series
Not seasonally adjusted

Fonte / Source: Instituto Nacional de Estatística

		Perspectivas de emprego				Perspectivas de preços			
		Total	Habitação	Edifícios não residenciais	Obras públicas	Total	Habitação	Edifícios não residenciais	Obras públicas
		1	2	3	4	5	6	7	8
05		-25	-27	-25	-22	-18	-17	-18	-19
06		-29	-28	-23	-35	-20	-17	-22	-28
07		-22	-23	-16	-24	-17	-16	-18	-20
06	Ago	-30	-31	-25	-33	-21	-17	-24	-28
	Set	-30	-30	-22	-35	-21	-17	-21	-30
	Out	-32	-30	-18	-42	-24	-20	-27	-30
	Nov	-27	-26	-17	-36	-18	-16	-17	-23
	Dez	-31	-27	-30	-40	-18	-16	-16	-24
07	Jan	-22	-24	-21	-23	-21	-17	-22	-28
	Fev	-25	-25	-20	-24	-18	-17	-15	-22
	Mar	-19	-19	-16	-23	-16	-14	-13	-23
	Abr	-20	-21	-11	-23	-17	-16	-14	-22
	Mai	-20	-21	-14	-22	-18	-16	-21	-21
	Jun	-24	-26	-18	-21	-18	-16	-15	-23
	Jul	-21	-21	-12	-30	-20	-19	-19	-24
	Ago	-16	-18	-2	-21	-19	-13	-23	-25
	Set	-21	-21	-11	-26	-16	-16	-16	-18
	Out	-21	-20	-17	-24	-17	-18	-20	-16
	Nov	-30	-27	-30	-36	-14	-13	-20	-15
	Dez	-24	-29	-18	-16	-11	-13	-14	-3
08	Jan	-18	-24	-7	-13	-11	-10	-7	-16
		1	2	3	4	5	6	7	8
		Total	Residencial buildings	Non-residencial buildings	Public works	Total	Residencial buildings	Non-residencial buildings	Public works
		Employment expectations				Price expectations			

(1) Os saldos de respostas extremas correspondem à diferença entre as percentagens de resposta positiva e negativa. / Percentage balance is the difference between positive and negative answers.

H.1.12 ENERGIA[1]

ENERGY[1]

Fonte / Source: coluna / column (1-6) Rede Eléctrica Nacional; (7-10) Direcção-Geral de Energia

		Electricidade						Gasolina	Gasóleo	Fuelóleo	Fuelóleo, excepto para centrais térmicas
		Produção			Importação	Exportação	Consumo				
		Total (GWh)	Hidráulica (GWh)	Térmica (GWh)	(GWh)	(GWh)	(GWh)	(ton)	(ton)	(ton)	(ton)
		1	2	3	4	5	6	7	8	9	10
05		35 142	4 523	30 619	7 530	703	47 940	1 804 413	5 450 939	2 755 129	1 511 748
06		35 684	10 204	25 480	7 729	2 283	49 176	1 678 058	5 277 475	1 783 775	1 338 146
07		32 948	9 523	23 425	9 088	1 591	50 039	1 331 219	4 481 558	1 354 625	1 131 468
06	Ago	2 902	339	2 563	411	54	3 890	157 490	443 654	145 831	101 844
	Set	2 702	372	2 330	823	111	3 937	137 206	431 566	152 617	102 741
	Out	2 646	861	1 785	740	205	3 996	136 415	449 433	129 031	119 429
	Nov	2 980	1 659	1 321	622	466	3 992	131 713	428 926	126 722	117 265
	Dez	3 728	2 113	1 615	531	652	4 540	146 893	445 061	123 083	113 180
07	Jan	3 732	1 088	2 644	760	509	4 762	130 379	444 933	233 170	125 738
	Fev	2 799	1 316	1 483	636	195	4 175	119 629	401 323	152 781	107 969
	Mar	2 765	1 467	1 298	681	179	4 288	136 178	465 706	128 918	120 581
	Abr	2 541	740	1 801	889	287	3 869	131 539	427 890	106 635	99 617
	Mai	2 629	922	1 707	767	162	4 013	133 163	466 846	126 221	117 770
	Jun	2 610	761	1 849	762	252	3 884	129 616	432 213	103 263	95 842
	Jul	2 811	694	2 117	605	4	4 181	138 871	460 005	132 487	117 813
	Ago	2 369	497	1 872	715	1	3 901	154 021	464 495	124 731	117 482
	Set	2 438	473	1 965	842	0	3 977	125 754	433 398	121 761	114 515
	Out	2 513	628	1 885	887	0	4 103	132 069	484 749	124 658	114 141
	Nov	2 689	524	2 165	760	0	4 214	.	.	.	.
	Dez	3 052	413	2 639	784	2	4 672	.	.	.	.
08	Jan	3 146	576	2 570	720	6	4 715	.	.	.	.

	1	2	3	4	5	6	7	8	9	10
	Total (GWh)	Hydro (GWh)	Thermal (GWh)	Imports (GWh)	Exports (GWh)	Consumption (GWh)	Gasoline (ton)	Diesel (ton)	Fuel (ton)	Industry consumption of fuel (ton)
	Production									
	Electricity									

(1) (1-3) Emissão. / Power emission. (6) Consumo total, referido a emissão (inclui emissão total, trocas com o estrangeiro, recepção de autoprodutores, abatidos do consumo em bombagem hidro-eléctrica). / Total consumption, emission related (including total power emission, power imports and exports, power surplus from energy self-sufficient plants fed into the national grid, deducted from consumption for hydroelectric pumping).

H.1.13 INQUÉRITO DE CONJUNTURA AO COMÉRCIO[1]

Saldos de respostas extremas, novas séries
Valores não corrigidos de sazonalidade

TRADE SURVEY[1]

Balance of respondents, new series
Not seasonally adjusted

Fonte / Source: Instituto Nacional de Estatística

		Vendas		Existências		Persp.encomendas a fornecedores		Preços de venda		Actividade no mês		Actividade próximos 6 meses		Perspectivas de volume de venda		Perspectivas de preços de venda	
		Grosso	Retalho	Grosso	Retalho	Grosso	Retalho	Grosso	Retalho	Grosso	Retalho	Grosso	Retalho	Grosso	Retalho	Grosso	Retalho
		1	2	3	4	5	6	7	8	9	10	11	12	13	14	15	16
05		-13	-12	2	7	-10	-17	2	8	-18	-29	1	-3	-4	-4	7	17
06		-8	-13	1	13	-7	-11	7	11	-13	-29	4	1	3	2	7	18
07		-2	-6	3	9	-7	-9	8	9	-10	-30	6	3	3	2	12	16
06	Ago	-13	-9	5	6	-3	-9	5	5	-2	-32	4	-4	-	-	-	-
	Set	-3	-19	-6	18	3	-17	-2	7	-15	-38	13	-2	-	-	-	-
	Out	5	-9	-3	12	1	-1	3	-1	-5	-27	17	11	7	16	5	7
	Nov	-1	-2	1	8	-11	1	5	2	-10	-35	-5	2	-	-	-	-
	Dez	-12	-8	-5	17	-18	-16	5	8	-19	-30	5	0	-	-	-	-
07	Jan	-4	0	2	11	-11	-13	11	26	-9	-29	9	-3	0	-8	16	29
	Fev	-3	-17	0	10	-7	-10	15	9	-11	-31	5	9	-	-	-	-
	Mar	-13	-23	3	9	-4	-11	11	8	-9	-35	7	8	-	-	-	-
	Abr	-8	-6	0	10	-6	-9	11	9	-10	-32	9	7	6	9	10	9
	Mai	1	-11	1	14	-3	-14	6	4	-10	-33	9	4	-	-	-	-
	Jun	0	-1	4	14	-12	-6	3	0	-11	-31	5	8	-	-	-	-
	Jul	-3	5	5	10	-7	-14	3	19	-9	-28	3	-7	5	-8	2	16
	Ago	7	4	3	12	-9	-8	5	4	-8	-24	5	-4	-	-	-	-
	Set	2	-14	4	5	-3	-9	7	5	-7	-30	6	-2	-	-	-	-
	Out	-1	-3	4	6	-2	-3	4	12	-12	-31	9	5	2	7	11	12
	Nov	3	-11	8	4	-6	-5	9	9	-6	-31	11	3	-	-	-	-
	Dez	-7	0	4	4	-16	-5	12	9	-18	-18	-2	8	-	-	-	-
08	Jan	7	4	11	3	-12	-6	21	26	-8	-23	2	2	-1	1	24	26

	1	2	3	4	5	6	7	8	9	10	11	12	13	14	15	16
	Wholesale	Retail	Wholesale	Retail	Wholesale	Retail	Wholesale	Retail	Wholesale	Retail	Wholesale	Retail	Wholesale	Retail	Wholesale	Retail
	Sales		Stocks		Placing orders		Selling prices		Current business situation		Expected business situation		Sales expectations		Price expectations	

(1) Os saldos de respostas extremas correspondem à diferença entre as percentagens de resposta positiva e negativa. / Percentage balance is the difference between positive and negative answers.

H.1.14 ÍNDICE DE VOLUME DE NEGÓCIOS NO COMÉRCIO A RETALHO
Base 2000 = 100

RETAIL TRADE INDEX
2000 = 100

Fonte / Source: Instituto Nacional de Estatística

		Índice geral	Produtos alimentares, bebidas e tabaco	Produtos não alimentares	Produtos alimentares, bebidas e tabaco		Produtos não alimentares					
					Em estabelecimentos não especializados	Em estabelecimentos especializados	Em estabelecimentos não especializados	Produtos farmacêuticos, médicos, cosméticos e de higiene	Têxteis vestuário, calçado e artigos de couro	Móveis, artigos de ilumin. e outros artigos para o lar	Livros, jornais e artigos de papelaria; outros produtos	Comércio a retalho por correspondência
		1	2	3	4	5	6	7	8	9	10	11
04		110.6	117.0	105.9	124.2	91.5	277.1	119.3	105.2	101.3	93.5	111.9
05		112.6	118.7	108.2	127.0	89.7	316.6	122.6	107.4	104.2	93.1	91.9
06		115.8	124.7	109.2	134.1	91.3	361.1	120.3	107.2	105.2	94.8	85.3
06	Jul	119.1	131.3	110.1	141.3	96.0	378.6	121.9	103.0	110.4	92.4	63.3
	Ago	120.0	140.5	104.9	151.5	101.8	370.2	111.7	92.7	102.5	96.8	65.0
	Set	117.7	127.9	110.3	137.6	93.7	348.1	114.5	105.7	103.1	106.5	78.8
	Out	116.0	121.9	111.6	130.6	91.3	349.1	124.4	114.9	106.7	94.4	97.5
	Nov	118.4	126.3	112.5	137.6	86.6	410.6	121.7	108.2	113.0	90.8	121.7
	Dez	159.7	163.9	156.7	177.5	116.1	689.1	138.2	184.7	139.8	143.6	93.8
07	Jan	106.5	110.7	103.4	119.8	79.0	349.6	120.6	111.0	96.2	83.9	74.4
	Fev	99.6	107.3	93.9	116.2	75.8	303.1	115.8	77.1	92.4	80.8	75.8
	Mar	115.6	125.3	108.4	135.0	91.0	346.2	122.9	100.0	105.4	95.0	88.9
	Abr	110.1	124.7	99.4	134.9	88.5	289.9	108.1	102.3	96.3	85.5	80.1
	Mai	112.7	123.0	105.2	131.2	93.7	275.8	116.9	96.9	106.4	92.1	85.8
	Jun	113.3	126.3	103.8	136.0	91.8	281.6	118.5	94.9	105.3	88.2	87.3
	Jul	122.9	134.9	114.0	145.6	97.0	322.9	119.4	110.1	115.6	100.3	68.3
	Ago	124.4	143.9	110.1	155.5	102.7	300.9	112.2	98.2	111.1	105.1	55.9
	Set	118.3	130.8	109.1	142.2	90.7	295.0	115.5	97.1	103.9	109.1	76.5
	Out	120.7	127.0	116.1	136.5	93.6	304.2	126.6	112.2	116.8	101.0	89.0
	Nov	121.6	128.7	116.4	141.0	85.4	380.1	119.5	117.7	117.9	96.3	104.8
	Dez	160.6	162.6	159.0	178.3	107.3	661.1	125.2	192.1	147.8	146.8	89.4

	1	2	3	4	5	6	7	8	9	10	11
	Overall index	Foodstuffs, beverages and tobacco	Non-foodstuffs, beverages and tobacco	Non-specialised establishments	Specialised establishments	Non-specialised establishments	Chemists, medical products, cosmetics and hygiene products	Textile, clothing, footwear and leather products	Furniture, lighting and other housing expenses	Books, newspapers and stationery; other products	Mail trade
				Foodstuffs, beverages and tobacco		Non-foodstuffs, beverages and tobacco					

H.1.15 TURISMO: DORMIDAS NA HOTELARIA
Por país de residencia habitual

TOURISM: NUMBER OF NIGHTS SPENT
By country of main residence

Fonte / Source: Instituto Nacional de Estatística

Milhares - Thousands

		Portugal	Estrangeiro															
			Total	Europa								América				África	Ásia e Oceânia	
				Total	União Europeia (1)	Alemanha	Espanha	França	Itália	Países Baixos	Reino Unido	Total	Brasil	Canadá	EUA		Total	Japão
		1	2	3	4	5	6	7	8	9	10	11	12	13	14	15	16	17
04		11 139	23 002	21 118	20 013	3 772	2 393	1 093	738	1 496	7 080	1 294	336	272	576	160	431	208
05		11 648	23 873	21 921	20 946	3 898	2 726	1 112	723	1 679	7 378	1 372	411	264	579	169	411	170
06		12 350	25 216	23 085	22 043	3 863	3 195	1 241	953	1 795	7 258	1 507	462	291	624	199	426	143
06	Jul	1 404	2 908	2 699	2 556	351	408	135	99	242	804	152	49	19	71	20	38	8
	Ago	2 069	3 378	3 202	3 087	376	780	201	247	219	837	116	36	16	51	25	35	11
	Set	1 225	2 825	2 603	2 481	446	327	133	98	194	861	154	47	23	69	22	46	13
	Out	920	2 344	2 119	2 006	399	229	100	71	159	717	162	52	26	70	18	44	13
	Nov	727	1 369	1 216	1 143	242	136	58	48	72	399	103	32	17	45	16	34	13
	Dez	807	1 151	1 047	1 001	159	245	45	57	62	299	62	26	6	23	13	28	12
07	Jan	600	1 147	1 022	979	197	104	50	50	84	352	87	35	17	28	12	26	11
	Fev	670	1 313	1 182	1 132	244	109	50	38	107	416	97	30	36	25	12	23	9
	Mar	899	1 827	1 645	1 576	377	164	74	63	122	513	134	28	52	47	16	32	11
	Abr	1 114	2 313	2 126	2 035	360	390	145	86	122	572	131	36	28	56	16	40	11
	Mai	1 006	2 597	2 364	2 260	379	176	196	74	212	782	169	53	23	78	19	45	11
	Jun	1 146	2 636	2 417	2 307	365	212	145	76	187	847	150	51	16	70	22	46	12
	Jul	1 472	3 152	2 899	2 743	359	439	156	105	253	876	180	67	23	76	23	49	13
	Ago	2 096	3 556	3 356	3 228	369	805	240	247	225	881	134	43	20	59	25	40	10
	Set	1 281	3 003	2 753	2 633	428	347	162	95	200	937	179	64	25	75	25	46	11
	Out	1 003	2 441	2 182	2 074	369	248	109	71	155	758	176	68	26	69	28	55	11
	Nov	832	1 498	1 332	1 260	238	176	65	51	78	419	114	42	16	48	17	35	11
	Dez	776	1 181	1 048	1 007	159	201	49	50	76	324	80	39	8	26	17	36	11

	1	2	3	4	5	6	7	8	9	10	11	12	13	14	15	16	17
	Portugal	Total	Total	European Union (1)	Germany	Spain	France	Italy	Nether-lands	United Kingdom	Total	Brazil	Canada	USA	Africa	Total	Japan
			Europe								America					Asia and Australia	
		Foreign countries															

(1) Excepto Portugal. / Excluding Portugal.

H.1.16 VIATURAS

VEHICLES

Fonte / Source: Associação do Comércio Automóvel de Portugal

		Vendas de viaturas			Matrículas de viaturas		
			Comerciais			Comerciais	
		Passageiros (incluindo todo-o-terreno)	Ligeiras (excluindo todo-o-terreno)	Pesadas	Passageiros	Ligeiras	Pesadas
		1	2	3	4	5	6
05		206 488	66 638	5 344	245 166	71 227	8 277
06		194 702	64 487	5 985	241 216	64 332	8 709
07		201 816	68 421	6 369	251 294	67 675	9 264
06	Ago	11 695	3 874	308	15 594	3 884	499
	Set	12 399	5 104	1 170	16 205	5 116	1 469
	Out	14 235	5 710	210	18 895	5 743	419
	Nov	14 704	6 034	372	19 409	5 978	589
	Dez	13 605	6 221	332	16 220	6 106	491
07	Jan	14 463	5 438	561	19 648	5 531	886
	Fev	14 105	4 974	471	18 563	5 009	730
	Mar	20 880	6 721	527	25 591	6 469	787
	Abr	16 280	5 679	455	19 856	5 707	661
	Mai	18 788	6 798	528	23 626	6 546	791
	Jun	23 022	11 080	591	26 725	10 656	804
	Jul	22 554	3 848	487	26 480	3 818	707
	Ago	11 786	3 262	465	16 303	3 321	718
	Set	12 994	4 154	521	18 208	4 344	732
	Out	15 679	4 977	502	19 584	4 976	741
	Nov	15 917	5 508	780	19 836	5 462	997
	Dez	15 348	5 982	481	16 874	5 836	710
08	Jan	15 849	4 341	685	21 717	4 525	983

1	2	3	4	5	6
Passenger (including 4x4)	Under 3.5 ton (excluding 4x4)	Above 3.5 ton	Passengers	Under 3.5 ton	Above 3.5 ton
	Commercial			Commercial	
Sales of vehicles			Registrations		

H.1.17 INDICADORES DE CONFIANÇA

Saldos de respostas extremas
Valores corrigidos de sazonalidade

CONFIDENCE INDICATORS

Balance of respondents
Seasonally adjusted

Fonte / Source: Comissão Europeia / European Commission

		Indicador de sentimento económico (índice)	Indicador de confiança dos consumidores	Indicador de confiança na indústria	Indicador de confiança na construção	Indicador de confiança no comércio a retalho
		1	2	3	4	5
05		91.4	-37	-10	-38	-13
06		93.8	-35	-8	-37	-14
07		101.2	-35	-2	-37	-12
06	Ago	93.5	-33	-9	-34	-12
	Set	96.6	-30	-7	-33	-19
	Out	96.1	-32	-8	-41	-11
	Nov	100.2	-32	-4	-41	-12
	Dez	98.5	-29	-6	-39	-17
07	Jan	99.2	-31	-5	-38	-14
	Fev	101.0	-32	-1	-37	-13
	Mar	100.7	-35	-1	-42	-12
	Abr	101.7	-34	-1	-42	-15
	Mai	102.0	-32	0	-40	-13
	Jun	101.9	-33	-1	-33	-10
	Jul	100.9	-33	-4	-35	-15
	Ago	99.0	-35	-3	-35	-11
	Set	102.1	-37	-1	-34	-11
	Out	99.8	-38	-3	-37	-12
	Nov	104.7	-37	-1	-33	-9
	Dez	101.1	-40	0	-35	-7
08	Jan	101.8	-42	-2	-36	-9

1	2	3	4	5
Economic sentiment indicator (index)	Consumer confidence indicator	Industrial confidence indicator	Construction confidence indicator	Retail confidence indicator

H.2 Emprego e salários

H.2 Employment and wages

H.2.1 POPULAÇÃO E EMPREGO — POPULATION AND EMPLOYMENT

Fonte / Source: Instituto População residente total, População activa total, Emprego: Instituto Nacional de Estatística; Desemprego, Taxa de actividade, Taxa de actividade, 15 a 64 anos, Taxa de desemprego: Banco de Portugal

Coluna/columns (1-6) milhares / thousands; rates %

		População residente total	População activa total	Emprego	Desemprego			Taxa de actividade			Taxa de actividade, 15 a 64 anos			Taxa de desemprego			
					Total	À procura de 1º emprego	À procura de novo emprego	Total	Homens	Mulheres	Total	Homens	Mulheres	Total	Jovens (até 24 anos)	Homens	Mulheres
		1	2	3	4	5	6	7	8	9	10	11	12	13	14	15	16
03	I	10 417.9	5 450.3	5 105.3	345.0	42.1	302.9	52.3	58.3	46.7	72.9	79.3	66.6	6.3	14.0	5.5	7.3
	II	10 431.8	5 451.1	5 117.7	333.4	39.4	294.0	52.3	58.2	46.7	72.8	79.2	66.6	6.1	13.4	5.2	7.2
	III	10 454.5	5 465.7	5 130.5	335.2	46.9	288.3	52.3	58.5	46.4	72.8	79.6	66.2	6.1	14.7	5.5	6.9
	IV	10 476.2	5 473.9	5 118.3	355.6	56.6	299.0	52.3	58.4	46.4	72.8	79.4	66.4	6.5	15.8	5.6	7.5
04	I	10 484.8	5 454.4	5 107.2	347.2	46.5	300.7	52.0	58.1	46.3	72.6	78.9	66.4	6.4	15.5	5.5	7.4
	II	10 497.2	5 471.9	5 124.6	347.3	40.0	307.3	52.1	58.1	46.5	72.8	79.0	66.7	6.3	14.0	5.6	7.2
	III	10 515.8	5 501.4	5 125.5	375.9	56.5	319.4	52.3	58.1	46.9	73.1	79.1	67.2	6.8	16.0	6.0	7.8
	IV	10 536.2	5 523.6	5 133.9	389.7	53.8	336.0	52.4	58.1	47.1	73.3	79.1	67.7	7.1	15.8	6.3	7.9
05	I	10 544.2	5 507.0	5 094.4	412.6	55.1	357.5	52.2	57.8	47.0	73.1	78.9	67.5	7.5	16.0	6.5	8.6
	II	10 553.8	5 531.3	5 132.0	399.3	47.8	351.5	52.4	57.9	47.3	73.2	78.9	67.7	7.2	15.3	6.5	8.1
	III	10 569.0	5 559.9	5 130.0	429.9	66.9	363.0	52.6	58.0	47.6	73.5	79.1	68.1	7.7	16.5	6.7	8.9
	IV	10 585.4	5 581.1	5 133.8	447.3	65.1	382.2	52.7	58.1	47.7	73.7	79.3	68.3	8.0	16.4	7.0	9.2
06	I	10 571.0	5 556.7	5 126.9	429.7	53.6	376.2	52.6	58.1	47.4	73.6	79.3	68.1	7.7	15.7	6.5	9.1
	II	10 579.6	5 586.4	5 180.8	405.6	50.6	355.0	52.8	58.3	47.6	73.8	79.4	68.4	7.3	14.8	6.4	8.2
	III	10 591.1	5 604.7	5 187.3	417.4	66.1	351.3	52.9	58.3	47.9	74.0	79.5	68.7	7.4	16.6	6.2	8.9
	IV	10 602.1	5 601.4	5 142.8	458.6	65.0	393.6	52.8	58.2	47.8	74.1	79.6	68.6	8.2	17.9	7.0	9.6
07	I	10 595.6	5 605.6	5 135.7	469.9	66.1	403.8	52.9	58.2	47.9	74.0	79.5	68.6	8.4	18.1	7.1	9.9
	II	10 600.0	5 595.2	5 154.6	440.5	54.4	386.1	52.8	58.0	47.9	73.7	79.0	68.6	7.9	15.2	6.5	9.4
	III	10 607.6	5 644.7	5 200.3	444.4	62.0	382.4	53.2	58.4	48.4	74.3	79.7	69.1	7.9	16.0	6.6	9.3
	IV	10 614.6	5 627.7	5 188.2	439.5	63.4	376.1	53.0	58.1	48.2	74.2	79.4	69.1	7.8	16.8	6.2	9.6
		1	2	3	4	5	6	7	8	9	10	11	12	13	14	15	16
		Total resident population	Total labour force	Employ-ment	Total	Seeking 1st employ-ment	Seeking new employ-ment	Total	Male	Female	Total	Male	Female	Total	Youth under 25 years	Male	Female
					Unemployment			Participation rate			Participation rate, 15 to 64 years			Unemployment rate			

H.2.2 EMPREGO POR RAMO DE ACTIVIDADE — EMPLOYMENT BY BRANCH OF ACTIVITY

Fonte / Source: Instituto Nacional de Estatística

Milhares / Thousands

		Emprego global									Emprego por conta de outrém			
		Total	Agricultura, silvicultura e pesca	Indústria, electricidade, gás, água e construção				Serviços			Total	Agricultura, silvicultura e pesca	Indústria, electricidade, gás, água e construção	Serviços
				Total	Indústria	Electricidade, gás e água	Construção	Total	Comércio	Admin. Pública, ensino e saúde				
		1	2	3	4	5	6	7	8	9	10	11	12	13
03	I	5 105.3	640.5	1 672.9	1 044.0	34.9	594.0	2 791.7	762.7	902.1	3 720.6	92.1	1 383.6	2 244.2
	II	5 117.7	657.1	1 677.3	1 043.4	36.0	597.9	2 783.3	762.4	897.1	3 726.9	101.9	1 392.1	2 233.1
	III	5 130.5	645.8	1 634.3	1 021.7	37.5	575.1	2 850.2	788.1	914.0	3 752.9	100.7	1 361.0	2 291.3
	IV	5 118.3	624.9	1 626.7	1 023.5	35.9	567.3	2 866.6	785.7	927.1	3 743.7	96.7	1 339.7	2 307.3
04	I	5 107.2	618.4	1 596.0	1 003.8	34.8	557.4	2 892.8	790.3	928.5	3 739.3	97.1	1 312.3	2 329.9
	II	5 124.6	619.1	1 601.2	1 015.9	32.5	552.8	2 904.2	784.0	948.0	3 798.8	100.2	1 329.6	2 368.9
	III	5 125.5	620.1	1 592.1	1 016.2	28.0	547.9	2 913.4	786.1	949.8	3 784.0	98.7	1 313.8	2 371.6
	IV	5 133.9	614.8	1 594.7	1 031.0	29.6	534.1	2 924.4	767.5	978.8	3 807.0	101.9	1 319.9	2 384.5
05	I	5 094.4	602.4	1 565.2	999.6	25.7	539.9	2 926.8	770.2	975.8	3 767.5	98.6	1 295.2	2 372.7
	II	5 132.0	604.5	1 565.9	992.2	24.0	549.7	2 961.6	786.3	985.1	3 813.3	96.1	1 312.6	2 404.6
	III	5 130.0	613.9	1 570.5	981.9	23.1	565.5	2 945.6	770.5	983.6	3 831.3	98.6	1 327.2	2 405.4
	IV	5 133.8	604.1	1 564.7	977.0	26.5	561.2	2 965.0	764.7	1 012.5	3 843.1	97.9	1 318.2	2 426.9
06	I	5 126.9	596.4	1 560.5	989.4	23.1	548.0	2 969.8	745.1	1 025.0	3 864.9	97.7	1 320.1	2 447.1
	II	5 180.8	615.0	1 573.6	994.6	25.1	553.9	2 992.3	758.8	1 015.2	3 895.1	99.4	1 329.5	2 466.5
	III	5 187.3	615.2	1 588.4	1 011.4	25.2	551.8	2 983.8	757.9	986.2	3 934.7	102.9	1 353.8	2 477.7
	IV	5 142.8	588.9	1 586.0	996.8	30.9	558.3	2 967.9	743.2	984.5	3 897.6	92.4	1 346.0	2 459.3
07	I	5 135.7	595.4	1 567.8	976.2	34.9	556.7	2 972.4	746.5	983.0	3 883.2	101.7	1 318.0	2 463.6
	II	5 154.6	605.9	1 568.3	973.1	34.2	561.0	2 980.6	741.7	974.6	3 895.3	100.6	1 317.7	2 477.0
	III	5 200.3	608.9	1 594.9	985.2	31.9	577.8	2 996.3	755.9	971.2	3 921.4	96.7	1 350.2	2 473.6
	IV	5 188.2	595.6	1 580.0	958.5	33.8	587.7	3 012.5	756.9	967.0	3 909.0	91.7	1 337.7	2 479.4
		1	2	3	4	5	6	7	8	9	10	11	12	13
		Total	Agriculture, forestry and fishing	Total	Industry	Electricity, gas and water	Contruction	Total	Trade	General Government, education and health	Total	Agriculture, forestry and fishing	Industry, electricity, gas, water and construction	Services
				Industry, electricity, gas, water and construction				Services						
		Employment									Wage-earners			

H.2.3 EMPREGO POR SITUAÇÃO NA PROFISSÃO — EMPLOYMENT BY CONTRACTUAL RELATIONSHIP

Fonte / Source: Instituto Nacional de Estatística e Banco de Portugal

Milhares/Thousands

		Trabalho por conta própria			Trabalho por conta de outrém			Outros casos
						do qual:		
		Total	Com pessoal ao serviço	Sem pessoal ao serviço	Total	Contrato permanente	Contrato não permanente	
		1	2	3	4	5	6	7
03	I	1 277.4	315.0	962.4	3 720.6	2 943.3	777.4	107.2
	II	1 288.0	325.1	962.8	3 726.9	2 958.0	768.9	102.8
	III	1 275.2	328.1	947.1	3 752.9	2 981.7	771.3	102.3
	IV	1 269.8	332.0	937.8	3 743.7	2 987.0	756.8	104.8
04	I	1 265.5	341.7	923.8	3 739.3	2 979.6	759.7	102.3
	II	1 227.7	327.8	899.9	3 798.8	3 044.5	754.2	98.1
	III	1 239.2	321.8	917.3	3 784.0	3 033.7	750.3	102.3
	IV	1 222.0	322.9	899.1	3 807.0	3 069.2	737.8	104.9
05	I	1 218.2	316.3	901.9	3 767.5	3 047.4	720.0	108.8
	II	1 213.3	302.9	910.4	3 813.3	3 071.5	741.8	105.5
	III	1 198.3	294.6	903.7	3 831.3	3 067.5	763.9	100.4
	IV	1 186.2	287.2	899.0	3 843.1	3 095.6	747.5	104.6
06	I	1 168.3	282.7	885.6	3 864.9	3 122.8	742.1	93.7
	II	1 193.3	284.2	909.1	3 895.1	3 109.1	786.0	92.5
	III	1 166.7	275.9	890.8	3 934.7	3 086.2	848.3	86.0
	IV	1 157.5	277.4	880.1	3 897.6	3 068.9	828.6	87.7
07	I	1 170.0	286.4	883.6	3 883.2	3 047.7	835.4	82.5
	II	1 182.6	286.3	896.3	3 895.3	3 031.5	863.7	76.8
	III	1 199.6	277.2	922.5	3 921.4	3 025.7	895.6	79.2
	IV	1 195.0	297.0	898.0	3 909.0	3 012.9	896.0	84.2

	1	2	3	4	5	6	7
	Total	With employees	Without employees	Total	Permanent contract	Fixed term	Other cases
					of which:		
	Self-employed			Employee			

H.2.4 EMPREGO POR NÚMERO DE HORAS SEMANAIS TRABALHADAS — EMPLOYMENT BY WEEKLY LABOUR TIME

Fonte / Source: Instituto Nacional de Estatística

Milhares / Thousands

		Total	1-5 horas	6-10 horas	11-20 horas	21-25 horas	26-30 horas	31-35 horas	36-40 horas	41-45 horas	46-50 horas	>50 horas
		1	2	3	4	5	6	7	8	9	10	11
03	I	5 105.3	28.9	97.8	263.0	110.5	178.9	659.9	2 733.7	340.7	320.9	319.4
	II	5 117.7	23.2	80.8	282.8	110.6	174.0	659.7	2 750.8	331.1	340.5	314.9
	III	5 130.5	25.2	74.6	270.1	110.3	175.1	668.1	2 745.8	328.6	353.0	332.5
	IV	5 118.3	28.0	82.5	281.6	102.3	164.3	662.2	2 751.2	339.0	364.3	305.2
04	I	5 107.2	28.8	86.0	274.1	103.2	163.7	682.6	2 766.6	332.7	338.7	296.9
	II	5 124.6	25.9	88.0	258.8	101.8	151.5	655.4	2 745.0	368.1	346.4	321.3
	III	5 125.5	20.6	95.0	256.5	95.3	176.4	662.7	2 751.7	370.8	329.9	315.9
	IV	5 133.9	22.9	91.5	279.2	100.6	168.5	692.6	2 781.1	323.4	333.8	296.1
05	I	5 094.4	25.0	91.1	271.0	97.8	167.3	698.5	2 755.8	331.8	312.5	292.7
	II	5 132.0	21.6	82.8	279.0	109.2	163.7	690.1	2 734.5	346.1	346.7	304.9
	III	5 130.0	23.2	82.0	251.6	105.0	161.0	692.9	2 766.3	342.5	341.8	315.8
	IV	5 133.8	22.3	81.1	259.9	88.6	171.5	692.4	2 825.6	319.5	330.3	289.1
06	I	5 126.9	27.6	85.5	254.2	99.6	162.8	692.3	2 815.0	332.9	330.0	272.7
	II	5 180.8	24.9	85.1	274.6	84.6	172.4	692.6	2 827.6	323.3	345.3	294.2
	III	5 187.3	25.8	84.3	254.0	98.8	164.8	676.1	2 875.2	312.4	334.7	295.5
	IV	5 142.8	29.1	82.7	258.9	103.5	168.9	663.9	2 857.2	321.4	333.8	258.4
07	I	5 135.7	28.1	93.0	270.1	111.3	161.0	643.9	2 859.7	317.7	317.6	267.9
	II	5 154.6	27.4	85.4	282.2	102.9	172.7	634.3	2 861.4	288.2	315.3	301.4
	III	5 200.3	30.5	84.2	266.6	102.7	183.4	625.9	2 899.1	295.0	313.0	304.1
	IV	5 188.2	30.3	89.2	271.5	101.5	181.7	621.8	2 920.4	289.3	307.1	287.3

	1	2	3	4	5	6	7	8	9	10	11
	Total	1-5 hours	6-10 hours	11-20 hours	21-25 hours	26-30 hours	31-35 hours	36-40 hours	41-45 hours	46-50 hours	>50 hours

H.2.5 DESEMPREGO POR DURAÇÃO DA PROCURA DE EMPREGO[1]

UNEMPLOYMENT BY JOB SEEKING TIME[1]

Fonte / Source: Instituto Nacional de Estatística

Milhares / Thousands

		Total	Menos de 1 mês	1-3 meses	4-6 meses	7-11 meses	12-18 meses	19-24 meses	25 meses e mais
		1	2	3	4	5	6	7	8
03	I	345.0	26.2	80.8	65.5	48.0	46.7	17.7	58.8
	II	333.4	17.5	75.5	56.9	62.4	41.8	18.1	60.0
	III	335.2	27.2	65.0	46.1	66.1	49.1	23.9	56.3
	IV	355.6	18.5	87.6	42.9	60.7	53.5	29.5	61.8
04	I	347.2	17.5	73.8	52.3	44.0	59.1	24.9	74.2
	II	347.3	21.2	53.3	54.5	61.5	45.3	23.9	86.0
	III	375.9	27.1	65.7	35.5	66.9	49.2	36.3	94.2
	IV	389.7	18.8	86.2	46.3	54.8	52.0	33.4	97.0
05	I	412.6	21.1	75.9	55.6	51.7	71.2	27.3	106.0
	II	399.3	17.1	59.2	55.5	62.7	72.0	30.9	99.8
	III	429.9	33.6	71.6	41.2	68.9	67.1	39.5	104.5
	IV	447.3	22.8	87.3	47.3	63.3	64.7	47.5	112.7
06	I	429.7	23.1	67.6	58.7	49.2	65.4	34.2	130.6
	II	405.6	18.7	52.4	57.0	60.6	60.8	30.3	123.7
	III	417.4	22.5	80.7	36.3	72.3	49.3	38.2	116.7
	IV	458.6	27.2	89.8	49.7	54.0	58.8	36.8	139.6
07	I	469.9	26.3	89.1	75.2	46.0	65.2	31.1	134.9
	II	440.5	22.4	69.8	60.0	68.9	58.5	29.8	128.0
	III	444.4	28.2	77.5	45.3	73.9	55.4	38.3	122.4
	IV	439.5	27.0	90.1	40.1	65.0	55.8	47.2	111.6
		1	2	3	4	5	6	7	8
		Total	Less than 1 month	1-3 months	4-6 months	7-11 months	12-18 months	19-24 months	25 months or more

(1) O desemprego é tomado em sentido restrito: apenas são considerados como desempregados os indivíduos que fizeram diligências concretas para procurar emprego no período de quatro semanas anteriores ao inquérito. / Unemployment considered in narrow sense: only individuals who sought work actively in the four weeks before survey are included in the labour force as unemployed.

H.2.6 DESEMPREGO REGISTADO E OFERTAS DE EMPREGO

REGISTERED UNEMPLOYMENT AND NEW JOB VACANCIES

Fonte / Source: Instituto do Emprego e Formação Profissional

		Pedidos de emprego relativos a desempregados no final do período			Pedidos de emprego relativos a desempregados ao longo do período	Ofertas de emprego por satisfazer no final do período	Ofertas ao longo do período	Colocações efectuadas ao longo do período
		Total	Primeiro emprego	Novo emprego				
		1	2	3	4	5	6	7
04		468 852	31 780	437 072	557 923	6 637	97 401	56 813
05		479 373	32 834	446 539	578 119	7 190	101 719	57 484
06		452 651	33 708	418 943	586 249	9 282	106 515	59 477
06	Ago	436 792	32 938	403 854	43 259	12 236	9 090	4 478
	Set	448 736	36 701	412 035	65 237	13 009	10 190	5 469
	Out	453 028	37 783	415 245	57 504	11 314	8 699	5 483
	Nov	457 728	37 459	420 269	54 442	10 505	7 972	4 744
	Dez	452 651	33 708	418 943	41 761	9 282	5 234	3 205
07	Jan	457 634	35 534	422 100	57 189	11 189	9 792	4 589
	Fev	450 837	35 330	415 507	42 830	11 743	9 063	4 609
	Mar	441 356	34 752	406 604	46 503	12 876	10 924	5 839
	Abr	420 685	32 725	387 960	37 964	13 750	9 270	4 820
	Mai	397 482	30 768	366 714	42 662	14 671	11 797	6 074
	Jun	388 619	30 376	358 243	39 355	15 462	10 127	5 110
	Jul	389 571	32 085	357 486	44 911	15 895	10 402	4 921
	Ago	392 038	35 170	356 868	40 631	15 783	10 125	4 902
	Set	397 928	38 905	359 023	56 602	16 733	11 141	5 462
	Out	398 793	40 901	357 892	55 569	16 007	11 509	5 453
	Nov	397 192	39 598	357 594	47 508	14 966	9 263	5 104
	Dez	390 280	36 599	353 681	35 440	13 756	6 625	3 504
08	Jan	399 674	37 186	362 488	55 252	14 403	10 655	4 869
		1	2	3	4	5	6	7
		Total	First job	New job	Applications for employment by the unemployed along the period	Stock of vacancies at the end of period	New vacancies along the period	Placements along the period
		Applications for employment by the unemployed at the end-of-period						

H.2.7 SALÁRIOS: CONTRATAÇÃO COLECTIVA[1]

Trabalhadores abrangidos e remunerações médias implícitas

WAGES: COLLECTIVE SETTLEMENTS[1]

Number of workers and implicit average wage growth

Fonte / Source: Ministério do Trabalho e da Solidariedade Social

		Sector privado		Sectores de actividade							
				Agricultura		Indústria, electricidade, gás e água		Construção		Serviços	
		Trabalhadores	Taxa	Trabalhadores	Taxa	Trabalhadores	Taxa	Trabalhadores	Taxa	Trabalhadores	Taxa
		1	2	3	4	5	6	7	8	9	10
05		1 057 445	2.7	14 189	2.7	282 064	2.8	310 398	2.7	450 794	2.6
06		1 431 947	2.7	15 910	2.5	485 291	2.8	300 922	2.0	629 824	3.0
07		1 524 308	2.9	26 018	3.2	556 292	3.0	308 436	2.6	633 562	3.0
06	Ago	1 410	2.4	-	-	1 335	2.4	-	-	75	3.0
	Set	36 442	2.1	-	-	-	-	-	-	36 442	2.1
	Out	13 582	2.8	-	-	-	-	-	-	13 582	2.8
	Nov	1 606	2.7	-	-	1 606	2.7	-	-	-	-
	Dez	-	-	-	-	-	-	-	-	-	-
07	Jan	1 064 170	3.0	25 872	3.2	166 840	3.0	308 436	2.6	563 022	3.1
	Fev	44 352	3.2	-	-	44 352	3.2	-	-	-	-
	Mar	176 820	3.1	-	-	169 825	3.2	-	-	6 995	2.3
	Abr	172 629	2.8	90	1.8	161 121	2.8	-	-	11 418	2.7
	Mai	1 893	2.7	-	-	1 827	2.7	-	-	66	2.3
	Jun	9 776	2.7	56	3.1	9 492	2.7	-	-	228	2.7
	Jul	50 238	2.0	-	-	-	-	-	-	50 238	2.0
	Ago	1 389	2.1	-	-	1 331	2.1	-	-	58	3.1
	Set	3 041	2.3	-	-	1 504	1.2	-	-	1 537	3.4
	Out	-	-	-	-	-	-	-	-	-	-
	Nov	-	-	-	-	-	-	-	-	-	-
	Dez	-	-	-	-	-	-	-	-	-	-
08	Jan	13 265	3.7	-	-	-	-	-	-	13 265	3.7

	1	2	3	4	5	6	7	8	9	10
	Workers	Rate	Workers	Rate	Workers	Rate	Workers	Rate	Workers	Rate
	Private sector		Agriculture		Industry, electricity, gas and water		Construction		Services	
			Breakdown by branch of activity							

(1) As taxas apresentadas para cada mês corrrespondem às variações intertabelas anualizadas ponderadas pelo número de trabalhadores abrangidos. As taxas apresentadas para cada ano correspondem à média das taxas mensais, ponderada pelo número de trabalhadores abrangidos. / Rates provided for each month are based on the annual increase of the wage settlements weighted by the number of workers covered. Rates provided for each year are based on monthly data, weighted by the number of workers covered each month.

H.2.8 VARIAÇÃO DAS REMUNERAÇÕES DECLARADAS À SEGURANÇA SOCIAL[1]

CHANGES IN COMPENSATION OF EMPLOYEES DECLARED TO SOCIAL SECURITY[1]

Fonte / Source: Instituto de Informática e Estatística da Solidariedade (IIES)

		Número médio de beneficiários com remuneração	Taxa de variação homóloga das remunerações médias declaradas
		1	2
1	2005	3 117 678	4.0
2	2006	3 139 699	3.5
3	Janeiro a Novembro 2007	3 186 128	3.8
4	Janeiro a Dezembro 2007	3 181 523	3.5

	1	2
	Average number of beneficiaries with compensation	Year-on-year rate of change of the average declared compensation

(1) As remunerações consideradas contemplam todos os tipos de remuneração existentes no Sistema de Gestão de Remunerações do IIES relativas a Trabalhadores por Conta de Outrém e Membros de Órgãos Estatutários que estejam identificados no Sistema de Identificação e Qualificação da Segurança Social (IDQ).Os tipos de remuneração existentes incluem: Remuneração de carácter permanente, Subsídios de Férias e Natal e Outros tipos de remuneração (nomeadamente comissões, promoções, remuneração variável e outros subsídios).A base de dados de GR é um repositório em permanente actualização, existindo sempre uma percentagem de declarações de remunerações por entregar, principalmente nos últimos 6 meses.Total compensations include all types of payments to salaried workers reported in the Compensations Management System of IIES and identified in the Identification and Qualification System of the Social Security (IDQ).The categories of compensations included are: compensations with a permanent nature, Vacations and Christmas subsidies and Other categories of compensations (namely bonuses, promotions, variable income and other subsidies).The GR database is permanently updated, nevertheless there is a fraction of delayed declarations that affect mainly the previous 6 months.

I. Estatísticas de Emissão Monetária

I. Statistics on Currency Issuance

I.1 Emissão de notas

I.1 Banknotes issuance

I .1.1 NOTAS COLOCADAS EM CIRCULAÇÃO PELO BANCO DE PORTUGAL*

Por denominação: Euros (€)

BANKNOTES PUT INTO CIRCULATION BY THE BANCO DE PORTUGAL*

By denomination: Euros (€)

Fonte / Source: Banco de Portugal

Quantidade (10^6 notas) / Valor (10^6 euros) / Quantity (10^6 banknotes) / Value (10^6 euros)

		500		200		100		50		20		10		5		Total	
		Quantidade	Valor	Quantidade	Valor	Quantidade	Valor	Quantidade	Valor	Quantidade	Valor	Quantidade	Valor	Quantidade	Valor	Quantidade	Valor
		1	2	3	4	5	6	7	8	9	10	11	12	13	14	15	16
02		0.1	30.2	0.2	31.8	6.8	680.1	31.2	1 558.4	107.6	2 152.9	55.6	556.3	66.4	331.9	267.8	5 341.6
03		0.0	6.1	-0.1	-26.2	5.3	528.3	25.7	1 286.2	129.0	2 579.2	63.8	637.8	72.2	360.8	295.8	5 372.4
04		0.1	59.6	-0.5	-99.3	1.8	179.0	16.6	829.8	148.6	2 972.0	68.1	680.9	75.9	379.5	310.6	5 001.6
05		0.6	275.7	-0.7	-147.8	-1.1	-106.0	4.5	222.9	179.2	3 583.1	79.0	790.4	81.1	405.3	342.5	5 023.5
06		0.7	359.9	-1.2	-232.6	-4.8	-475.3	-15.0	-747.9	212.2	4 243.7	94.5	945.3	84.5	422.6	371.1	4 515.7
07		0.6	297.3	-1.8	-360.7	-9.5	-947.3	-42.1	-2 104.2	234.7	4 694.5	104.0	1 040.3	84.3	421.4	370.3	3 041.3
06	Ago	0.7	340.9	-1.0	-203.0	-3.5	-353.8	-10.4	-518.7	191.5	3 829.9	81.7	816.7	80.6	403.1	339.5	4 315.1
	Set	0.7	333.7	-1.1	-215.1	-4.1	-407.9	-14.1	-704.2	191.3	3 826.0	80.7	807.3	79.9	399.7	333.4	4 039.4
	Out	0.7	336.0	-1.1	-222.4	-4.5	-449.3	-16.8	-840.4	192.1	3 842.8	81.1	811.0	79.8	399.2	331.3	3 877.0
	Nov	0.7	351.4	-1.1	-227.0	-4.7	-471.1	-17.7	-884.5	198.4	3 968.0	85.3	852.9	80.8	404.2	341.7	3 993.9
	Dez	0.7	359.9	-1.2	-232.6	-4.8	-475.3	-15.0	-747.9	212.2	4 243.7	94.5	945.3	84.5	422.6	371.1	4 515.7
07	Jan	0.7	349.6	-1.2	-244.9	-5.3	-526.8	-19.7	-986.5	198.2	3 963.8	82.5	824.8	79.3	396.5	334.4	3 776.4
	Fev	0.7	360.4	-1.3	-250.4	-5.5	-545.2	-20.9	-1 045.1	200.3	4 006.7	83.4	834.0	79.4	396.8	336.2	3 757.2
	Mar	0.7	364.4	-1.3	-257.8	-5.7	-570.2	-21.9	-1 096.1	206.0	4 119.4	86.4	863.8	80.0	399.8	344.1	3 823.4
	Abr	0.7	360.3	-1.3	-266.2	-6.0	-604.2	-24.4	-1 217.6	208.9	4 177.6	88.7	887.1	80.8	404.2	347.4	3 741.2
	Mai	0.7	363.9	-1.4	-276.1	-6.5	-645.3	-27.3	-1 362.9	206.0	4 120.5	85.6	856.2	79.9	399.3	337.1	3 455.4
	Jun	0.7	365.9	-1.4	-282.8	-6.7	-671.6	-28.8	-1 437.7	212.5	4 249.2	89.9	899.0	80.7	403.7	346.9	3 525.7
	Jul	0.7	359.3	-1.5	-292.3	-7.0	-698.2	-28.5	-1 424.9	219.2	4 384.8	92.8	928.0	81.7	408.6	357.5	3 665.4
	Ago	0.6	314.1	-1.6	-313.1	-7.8	-783.5	-34.1	-1 703.4	220.7	4 414.4	94.0	940.1	82.2	410.8	354.1	3 279.5
	Set	0.6	300.3	-1.7	-330.3	-8.4	-843.6	-38.5	-1 927.2	217.9	4 357.1	91.4	914.1	81.5	407.3	342.7	2 877.7
	Out	0.6	301.4	-1.7	-341.7	-8.9	-894.1	-42.0	-2 102.1	217.9	4 358.2	91.2	912.4	81.0	405.2	338.1	2 639.2
	Nov	0.6	295.6	-1.8	-351.9	-9.3	-931.8	-43.9	-2 193.0	220.6	4 412.0	94.2	941.9	81.3	406.3	341.7	2 579.1
	Dez	0.6	297.3	-1.8	-360.7	-9.5	-947.3	-42.1	-2 104.2	234.7	4 694.5	104.0	1 040.3	84.3	421.4	370.3	3 041.3
08	Jan	0.5	273.0	-1.9	-376.2	-10.1	-1 013.9	-47.5	-2 372.6	221.8	4 435.8	93.0	930.3	80.7	403.6	336.6	2 279.9

1	2	3	4	5	6	7	8	9	10	11	12	13	14	15	16
Quantity	Value	Quantity	Value	Quantity	Value	Quantity	Value	Quantity	Value	Quantity	Value	Quantity	Value	Quantity	Value
500		200		100		50		20		10		5		Total	

* O valor das notas colocadas em circulação pelo Banco de Portugal obtém-se por diferença entre os valores totais acumulados de notas saídas e entradas no banco central desde a introdução do euro. Pelo facto de existirem em circulação em Portugal notas emitidas por outros bancos centrais da área do euro que, num dado momento, podem ser depositadas no Banco de Portugal, este indicador pode apresentar valores negativos./The value of banknotes put into circulation by the Banco de Portugal is calculated by the difference between the cumulated total number of banknotes issued and returned by and to the central bank since the introduction of the euro. As there are banknotes in circulation in Portugal which have been issued by other euro area national central banks that, at a particular moment, can be deposited in the Banco de Portugal, this indicator may record negative values.

I .1.2 NOTAS COLOCADAS EM CIRCULAÇÃO PELO EUROSISTEMA

Por denominação: Euros (€)

BANKNOTES PUT INTO CIRCULATION BY THE EUROSYSTEM

By denomination: Euros (€)

Fonte / Source: Banco Central Europeu / European Central Bank

Quantidade (10^6 notas) / Valor (10^9 euros) / Quantity (10^6 banknotes) / Value (10^9 euros)

		500		200		100		50		20		10		5		Total	
		Quantidade	Valor	Quantidade	Valor	Quantidade	Valor	Quantidade	Valor	Quantidade	Valor	Quantidade	Valor	Quantidade	Valor	Quantidade	Valor
		1	2	3	4	5	6	7	8	9	10	11	12	13	14	15	16
02		167	83	121	24	673	67	2 435	122	1 975	39	1 643	16	1 191	6	8 204	359
03		238	119	135	27	810	81	2 896	145	2 054	41	1 685	17	1 218	6	9 037	436
04		306	153	143	29	919	92	3 255	163	2 079	42	1 700	17	1 247	6	9 650	501
05		370	185	149	30	1 018	102	3 624	181	2 160	43	1 761	18	1 285	6	10 368	565
06		419	210	153	31	1 116	112	4 078	204	2 337	47	1 901	19	1 346	7	11 349	628
07		453	226	156	31	1 209	121	4 442	222	2 468	49	1 965	20	1 421	7	12 114	677
06	Jul	398	199	150	30	1 050	105	3 749	187	2 188	44	1 768	18	1 282	6	10 586	589
	Ago	397	199	149	30	1 045	105	3 712	186	2 156	43	1 743	17	1 278	6	10 480	586
	Set	401	201	149	30	1 050	105	3 737	187	2 151	43	1 760	18	1 287	6	10 535	589
	Out	406	203	150	30	1 059	106	3 764	188	2 157	43	1 785	18	1 288	6	10 610	595
	Nov	411	206	151	30	1 068	107	3 778	189	2 140	43	1 777	18	1 286	6	10 611	599
	Dez	419	210	153	31	1 116	112	4 078	204	2 337	47	1 901	19	1 346	7	11 349	628
07	Jan	417	209	151	30	1 082	108	3 787	189	2 117	42	1 727	17	1 281	6	10 562	602
	Fev	419	210	151	30	1 084	108	3 801	190	2 120	42	1 723	17	1 278	6	10 575	604
	Mar	423	212	152	30	1 099	110	3 885	194	2 173	43	1 753	18	1 294	6	10 779	614
	Abr	426	213	152	30	1 109	111	3 954	198	2 235	45	1 800	18	1 315	7	10 991	621
	Mai	429	215	153	31	1 116	112	3 983	199	2 244	45	1 804	18	1 325	7	11 054	625
	Jun	434	217	154	31	1 129	113	4 042	202	2 274	45	1 812	18	1 328	7	11 172	633
	Jul	437	218	155	31	1 144	114	4 111	206	2 302	46	1 814	18	1 330	7	11 293	640
	Ago	435	217	153	31	1 140	114	4 089	204	2 294	46	1 804	18	1 328	7	11 243	637
	Set	437	218	153	31	1 139	114	4 082	204	2 276	46	1 801	18	1 332	7	11 220	637
	Out	441	221	154	31	1 148	115	4 103	205	2 280	46	1 811	18	1 342	7	11 279	642
	Nov	446	223	155	31	1 162	116	4 113	206	2 256	45	1 800	18	1 342	7	11 274	646
	Dez	453	226	156	31	1 209	121	4 442	222	2 468	49	1 965	20	1 421	7	12 114	677

1	2	3	4	5	6	7	8	9	10	11	12	13	14	15	16
Quantity	Value	Quantity	Value	Quantity	Value	Quantity	Value	Quantity	Value	Quantity	Value	Quantity	Value	Quantity	Value
500		200		100		50		20		10		5		Total	

I .1.3 DEPÓSITOS DE NOTAS REALIZADOS NO BANCO DE PORTUGAL

DEPOSITS OF BANKNOTES IN THE BANCO DE PORTUGAL

Por denominação: Euros (€)

By denomination: Euros (€)

Fonte / Source: Banco de Portugal

Quantidade (10^3 notas) / Valor (10^3 euros) / Quantity (10^3 banknotes) / Value (10^3 euros)

		500		200		100		50		20		10		5		Total	
		Quantidade	Valor	Quantidade	Valor	Quantidade	Valor	Quantidade	Valor	Quantidade	Valor	Quantidade	Valor	Quantidade	Valor	Quantidade	Valor
		1	2	3	4	5	6	7	8	9	10	11	12	13	14	15	16
02		250	125 037	382	76 377	4 487	448 675	34 639	1 731 974	155 989	3 119 780	125 959	1 259 589	129 207	646 033	450 913	7 407 465
03		499	249 333	499	99 786	7 321	732 104	53 596	2 679 788	213 189	4 263 781	145 225	1 452 248	136 875	684 375	557 203	10 161 415
04		578	288 774	583	116 533	8 320	831 955	60 465	3 023 265	248 314	4 966 278	171 192	1 711 917	136 037	680 185	625 488	11 618 907
05		553	276 283	500	100 062	6 905	690 550	60 806	3 040 301	276 697	5 533 946	210 132	2 101 319	121 256	606 282	676 850	12 348 742
06		715	357 309	556	111 146	7 011	701 133	63 605	3 180 255	301 874	6 037 485	237 364	2 373 640	113 646	568 228	724 771	13 329 195
07		915	457 342	746	149 264	7 391	739 138	68 891	3 444 543	332 067	6 641 342	264 736	2 647 356	109 225	546 125	783 971	14 625 110
06	Ago	114	57 009	94	18 791	986	98 650	8 165	408 229	29 932	598 649	23 163	231 625	11 040	55 200	73 494	1 468 152
	Set	73	36 250	71	14 110	719	71 870	6 188	309 397	26 074	521 475	21 075	210 754	9 206	46 028	63 404	1 209 883
	Out	63	31 505	47	9 400	623	62 259	5 582	279 077	25 792	515 831	20 022	200 220	9 146	45 732	61 274	1 144 025
	Nov	48	23 755	42	8 442	537	53 723	4 939	246 968	25 014	500 279	19 909	199 095	8 962	44 810	59 452	1 077 072
	Dez	59	29 590	41	8 110	437	43 650	4 421	221 068	23 891	477 819	19 370	193 705	7 393	36 967	55 612	1 010 910
07	Jan	89	44 463	67	13 396	730	73 040	7 247	362 364	34 658	693 161	27 285	272 855	12 440	62 200	82 517	1 521 478
	Fev	43	21 733	35	7 047	409	40 950	4 199	209 969	22 824	456 488	18 140	181 404	7 764	38 819	53 416	956 410
	Mar	51	25 465	44	8 740	499	49 860	4 617	230 826	25 007	500 133	20 245	202 454	8 687	43 437	59 149	1 060 913
	Abr	71	35 281	50	10 004	565	56 539	5 371	268 534	27 569	551 374	21 997	219 970	8 354	41 768	63 976	1 183 469
	Mai	65	32 537	57	11 340	613	61 252	5 631	281 526	28 920	578 398	23 115	231 149	9 718	48 592	68 118	1 244 794
	Jun	59	29 400	45	9 019	510	50 960	4 812	240 624	23 989	479 773	19 294	192 936	7 898	39 491	56 607	1 042 203
	Jul	69	34 407	54	10 764	512	51 183	5 147	257 343	26 517	530 348	21 845	218 449	8 739	43 697	62 883	1 146 190
	Ago	134	66 940	109	21 779	975	97 505	8 171	408 534	30 801	616 019	23 550	235 501	9 651	48 255	73 391	1 494 533
	Set	92	45 795	94	18 800	763	76 290	6 264	313 184	26 629	532 584	20 992	209 921	8 707	43 535	63 540	1 240 108
	Out	77	38 624	66	13 254	673	67 340	6 206	310 308	30 040	600 800	23 561	235 614	10 060	50 298	70 684	1 316 237
	Nov	84	42 200	63	12 540	585	58 490	5 680	284 005	27 055	541 109	21 726	217 264	8 845	44 225	64 039	1 199 832
	Dez	81	40 500	63	12 580	557	55 731	5 547	277 328	28 058	561 154	22 984	229 840	8 362	41 809	65 651	1 218 942
08	Jan	115	57 425	88	17 520	828	82 830	7 701	385 063	34 482	689 644	28 554	285 545	11 270	56 352	83 039	1 574 379

	1	2	3	4	5	6	7	8	9	10	11	12	13	14	15	16
	Quantity	Value	Quantity	Value	Quantity	Value	Quantity	Value	Quantity	Value	Quantity	Value	Quantity	Value	Quantity	Value
	500		200		100		50		20		10		5		Total	

I .1.4 LEVANTAMENTOS DE NOTAS REALIZADOS NO BANCO DE PORTUGAL

WITHDRAWALS OF BANKNOTES IN THE BANCO DE PORTUGAL

Por denominação: Euros (€)

By denomination: Euros (€)

Fonte / Source: Banco de Portugal

Quantidade (10^3 notas) / Valor (10^3 euros) / Quantity (10^3 banknotes) / Value (10^3 euros)

		500		200		100		50		20		10		5		Total	
		Quantidade	Valor	Quantidade	Valor	Quantidade	Valor	Quantidade	Valor	Quantidade	Valor	Quantidade	Valor	Quantidade	Valor	Quantidade	Valor
		1	2	3	4	5	6	7	8	9	10	11	12	13	14	15	16
02		305	152 295	535	107 079	10 961	1 096 100	65 454	3 272 675	263 242	5 264 839	181 284	1 812 836	195 154	975 772	716 934	12 681 596
03		451	225 302	208	41 507	5 712	571 230	48 088	2 404 400	234 408	4 688 167	153 324	1 533 243	142 432	712 160	584 623	10 176 008
04		686	343 210	216	43 168	4 764	476 400	51 307	2 565 370	267 976	5 359 522	175 543	1 755 432	139 641	698 206	640 134	11 241 308
05		970	484 858	252	50 400	4 020	401 971	48 733	2 436 660	307 473	6 149 452	221 223	2 212 227	126 308	631 540	708 978	12 367 107
06		864	432 143	127	25 447	3 290	328 998	44 286	2 214 315	335 218	6 704 364	253 088	2 530 884	116 952	584 762	753 827	12 820 913
07		777	388 729	104	20 750	2 639	263 902	41 858	2 092 885	354 933	7 098 668	274 502	2 745 019	108 748	543 740	783 561	13 153 691
06	Ago	46	22 982	5	927	168	16 823	3 005	150 265	28 366	567 316	21 481	214 805	10 701	53 507	63 772	1 026 624
	Set	57	28 460	9	1 840	176	17 590	2 486	124 275	25 900	517 990	20 146	201 464	8 499	42 494	57 272	934 113
	Out	66	32 760	11	2 120	206	20 620	2 870	143 505	26 663	533 264	20 419	204 191	9 032	45 161	59 267	981 621
	Nov	77	38 420	19	3 740	315	31 500	4 066	203 310	31 303	626 060	24 120	241 204	9 938	49 688	69 838	1 193 922
	Dez	75	37 420	13	2 620	390	39 020	7 158	357 920	37 705	754 104	28 631	286 313	11 062	55 311	85 035	1 532 708
07	Jan	67	33 530	5	1 080	211	21 050	2 482	124 090	20 685	413 706	15 244	152 437	7 190	35 950	45 884	781 843
	Fev	64	31 944	8	1 515	224	22 350	3 035	151 725	24 991	499 816	19 079	190 791	7 807	39 033	55 206	937 174
	Mar	58	29 044	6	1 225	246	24 622	3 607	180 325	30 666	613 324	23 247	232 468	9 276	46 380	67 106	1 127 386
	Abr	62	30 812	8	1 540	222	22 180	2 948	147 410	30 500	610 008	24 349	243 486	9 205	46 023	67 293	1 101 459
	Mai	71	35 625	7	1 380	199	19 850	2 729	136 455	26 089	521 780	20 045	200 452	8 709	43 546	57 849	959 088
	Jun	61	30 565	12	2 340	244	24 430	3 328	166 395	30 449	608 972	23 594	235 936	8 774	43 868	66 461	1 112 506
	Jul	55	27 500	6	1 240	245	24 460	5 413	270 645	33 350	666 990	24 776	247 760	9 697	48 483	73 541	1 287 078
	Ago	42	21 225	5	1 040	120	12 030	2 610	130 505	32 307	646 144	24 793	247 925	10 070	50 351	69 948	1 109 220
	Set	64	31 760	8	1 540	159	15 860	1 793	89 660	23 789	475 770	18 410	184 100	7 985	39 925	52 207	838 615
	Out	78	38 955	9	1 860	166	16 630	2 714	135 705	30 124	602 470	23 423	234 230	9 620	48 098	66 134	1 077 948
	Nov	72	35 900	11	2 260	205	20 490	3 870	193 520	29 780	595 592	24 694	246 940	9 062	45 310	67 694	1 140 012
	Dez	84	41 869	19	3 730	400	39 950	7 329	366 450	42 205	844 096	32 849	328 494	11 355	56 775	94 240	1 681 364
08	Jan	65	32 480	10	1 940	160	15 990	2 339	116 940	21 572	431 430	17 574	175 737	7 684	38 420	49 403	812 937

	1	2	3	4	5	6	7	8	9	10	11	12	13	14	15	16
	Quantity	Value	Quantity	Value	Quantity	Value	Quantity	Value	Quantity	Value	Quantity	Value	Quantity	Value	Quantity	Value
	500		200		100		50		20		10		5		Total	

I .1.5 SISTEMAS DE ESCOLHA DE NOTAS DO BANCO DE PORTUGAL
Por denominação: Euros (€)

BANCO DE PORTUGAL'S BANKNOTES SORTING SYSTEMS
By denomination: Euros (€)

Fonte / Source: Banco de Portugal

10^3 notas / 10^3 banknotes

	500		200		100		50		20		10		5		Total	
	Processadas	Das quais: incapazes	Processadas	Das quais: incapazes	Processadas	Das quais: incapazes	Processadas	Das quais: incapazes	Processadas	Das quais: incapazes	Processadas	Das quais: incapazes	Processadas	Das quais: incapazes	Processadas	Das quais: incapazes
	1	2	3	4	5	6	7	8	9	10	11	12	13	14	15	16
02	119	11	363	24	4 229	256	33 057	1 606	151 078	13 317	121 756	13 260	126 178	19 440	436 780	47 914
03	523	31	523	51	7 617	1000	54 684	5 439	211 924	38 274	143 892	36 271	137 207	55 063	556 371	136 129
04	582	87	592	122	8 746	2 074	74 240	14 855	256 289	89 366	185 091	58 165	143 399	87 987	668 938	252 656
05	538	62	495	85	7 209	1 734	69 230	17 674	285 920	95 749	220 429	70 164	144 142	103 651	727 963	289 118
06	755	76	562	99	7 123	2 159	64 491	21 650	294 373	105 447	230 398	90 463	114 381	77 762	712 084	297 655
07	896	115	730	139	7 203	1 936	67 633	24 458	336 318	99 664	262 219	87 042	95 896	54 996	770 896	268 351

	1	2	3	4	5	6	7	8	9	10	11	12	13	14	15	16
	Processed	Of which: Unfit	Processed	Of which: Unfit	Processed	Of which: Unfit	Processed	Of which: Unfit	Processed	Of which: Unfit	Processed	Of which: Unfit	Processed	Of which: Unfit	Processed	Of which: Unfit
	500		200		100		50		20		10		5		Total	

I .1.6 NOTAS CONTRAFEITAS DETECTADAS EM PORTUGAL
Por denominação: Euros (€)

COUNTERFEIT BANKNOTES DETECTED IN PORTUGAL
By denomination: Euros (€)

Fonte / Source: Sistema de monitorização de notas contrafeitas / Counterfeit monitoring system*

Número de notas / number of banknotes

		500	200	100	50	20	10	5	Total
		1	2	3	4	5	6	7	8
02	Jun	0	10	125	506	101	21	5	768
	Dez	2	70	317	3 275	238	39	24	3 965
03	Jun	9	13	430	2 850	510	61	64	3 937
	Dez	7	155	428	1 992	1 133	129	120	3 964
04	Jun	2	109	4 681	1 717	880	175	151	7 715
	Dez	8	72	1 833	2 188	871	184	173	5 329
05	Jun	19	99	1 201	2 835	1 271	500	126	6 051
	Dez	13	128	680	1 898	953	330	85	4 087
06	Jun	45	68	342	1 803	1 079	385	132	3 854
	Dez	50	155	439	1 783	1 880	224	327	4 858
07	Jun	53	443	406	1 735	1 781	237	237	4 892
	Dez	22	466	328	1 841	1 438	612	126	4 833

	1	2	3	4	5	6	7	8
	500	200	100	50	20	10	5	Total

* Sistema de informação do BCE sobre contrafacções./ ECB's information system on counterfeits.

I .1.7 NOTAS DE ESCUDO POR RECOLHER*

BANKNOTES DENOMINATED IN ESCUDO TO BE WITHDRAWN FROM CIRCULATION*

Por denominação: Escudos ($)

By denomination: Escudos ($)

Fonte / Source: Banco de Portugal

10^3 notas / 10^3 banknotes

	10 000 1	5 000 2	2 000 3	1 000 4	500 5	100 6	50 7	20 8	Total 9
02	912	3 664	2 725	9 669	10 649	19 455	9 209	27 264	83 546
03	862	3 496	2 669	9 514	10 539	19 338	9 180	27 195	82 793
04	775	3 198	2 555	9 267	10 389	19 241	9 151	27 121	81 698
05	725	3 040	2 507	9 140	10 326	19 196	9 134	27 081	81 150
06	686	2 913	2 468	9 048	10 269	19 150	9 115	.	53 649
07	654	2 818	2 436	8 300	10 224	16 112	.	.	40 543

	1 10,000	2 5,000	3 2,000	4 1,000	5 500	6 100	7 50	8 20	9 Total

* Incluem todas as chapas cujo prazo de recolha de 20 anos, contados a partir da data da sua retirada de circulação, ainda não expirou./ Includes all the banknotes for which the redemption period of 20 years from the date of its withdrawal from circulation has not yet expired.

I.2 Emissão de moedas

I.2 Coins issuance

I .2.1 MOEDAS COLOCADAS EM CIRCULAÇÃO PELO BANCO DE PORTUGAL

Por denominação: Euros (€)

COINS PUT INTO CIRCULATION BY THE BANCO DE PORTUGAL

By denomination: Euros (€)

Fonte / Source: Banco de Portugal

Quantidade (10^6 moedas) / Valor (10^6 euros) / Quantity (10^6 coins) / Value (10^6 euros)

		2.00*	1.00	0.50	0.20	0.10	0.05	0.02	0.01	Total	
		Quantidade	Quantidade	Quantidade	Quantidade	Quantidade	Quantidade	Quantidade	Quantidade	Quantidade	Valor
		1	2	3	4	5	6	7	8	9	10
02		46	87	103	118	129	165	178	197	1 024	281
03		51	108	108	132	144	203	222	252	1 221	322
04		50	124	117	146	159	239	257	298	1 389	347
05		47	133	121	150	177	267	281	350	1 525	356
06		43	146	130	162	189	299	306	413	1 688	373
07		44	159	143	179	199	325	336	481	1 866	401
06	Ago	44	143	128	157	184	289	296	393	1 634	370
	Set	45	144	129	159	186	291	300	399	1 653	373
	Out	44	144	128	159	186	295	301	404	1 661	371
	Nov	43	145	129	160	188	296	303	409	1 674	372
	Dez	43	146	130	162	189	299	306	413	1 688	373
07	Jan	43	147	131	163	191	301	308	419	1 704	376
	Fev	42	147	131	164	188	302	308	422	1 705	374
	Mar	44	148	132	166	189	304	309	426	1 719	379
	Abr	44	150	134	167	190	306	312	434	1 738	384
	Mai	44	151	133	165	192	308	314	438	1 744	384
	Jun	44	150	135	167	193	310	316	443	1 758	386
	Jul	45	151	135	169	195	313	320	450	1 777	388
	Ago	45	155	139	172	197	315	325	460	1 808	396
	Set	45	155	140	173	197	317	326	462	1 815	396
	Out	44	157	142	175	198	319	329	469	1 833	399
	Nov	44	156	144	177	197	322	334	476	1 849	399
	Dez	44	159	143	179	199	325	336	481	1 866	401
08	Jan	44	160	143	181	202	328	337	488	1 883	404

	1	2	3	4	5	6	7	8	9	10
	Quantity	Quantity	Quantity	Quantity	Quantity	Quantity	Quantity	Quantity	Quantity	Value
	2.00*	1.00	0.50	0.20	0.10	0.05	0.02	0.01	Total	

* Inclui as moedas comemorativas de 2.00€ as quais, por terem uma face comum à moeda corrente, não se distinguem daquelas e, por isso, podem ser usadas em pagamentos. Este facto justica o curso legal em todo o Eurosistema (contrariamente à moeda de colecção)./ It includes the commemorative coins of 2.00€ which are treated as current coins because one of the sides is equal to those and, for that reason, may be used in payments and have legal tender across the Eurosystem (unlike the collector coins).

I .2.2 MOEDAS DE COLECÇÃO COLOCADAS EM CIRCULAÇÃO PELO BANCO DE PORTUGAL

Por denominação: Euros (€)

COLLECTOR COINS PUT INTO CIRCULATION BY THE BANCO DE PORTUGAL

By denomination: Euros (€)

Fonte / Source: Banco de Portugal

Quantidade (10^3 moedas) / Valor (10^3 euros) / Quantity (10^3 coins) / Value (10^3 euros)

	OURO				PRATA				Total	
	0.25	5.00	8.00		5.00	8.00	10.00			
	Quantidade	Quantidade	Quantidade		Quantidade	Quantidade	Quantidade		Quantidade	Valor
	1	2	3		4	5	6		7	8
02	.	.	.		.	.	.		.	.
03	.	0	3		0	1 603	313		1 919	15 980
04	.	3	19		732	7 393	506		8 652	68 028
05	.	4	19		1 094	7 582	641		9 339	72 700
06	16	5	22		1 264	7 755	862		9 924	77 185
07	31	5	22		1 512	7 849	1 003		10 422	80 593

	1	2	3		4	5	6		7	8
	Quantity	Quantity	Quantity		Quantity	Quantity	Quantity		Quantity	Value
	0.25	5.00	8.00		5.00	8.00	10.00		Total	
	GOLD				SILVER					

I .2.3 DEPÓSITOS DE MOEDAS REALIZADOS NO BANCO DE PORTUGAL*

Por denominação: Euros (€)

DEPOSITS OF COINS IN THE BANCO DE PORTUGAL *

By denomination: Euros (€)

Fonte / Source: Banco de Portugal

Quantidade (10^3 moedas) / Valor (10^3euros) / Quantity (10^3coins) / Value (10^3 euros)

		2.00	1.00	0.50	0.20	0.10	0.05	0.02	0.01	Total	
		Quantidade	Quantidade	Quantidade	Quantidade	Quantidade	Quantidade	Quantidade	Quantidade	Quantidade	Valor
		1	2	3	4	5	6	7	8	9	10
02		0	0	0	0	0	0	0	0	0	0
03		2 698	83	1 307	4 083	4 082	2 536	396	101	15 285	7 493
04		9 958	7 187	6 450	5 671	3 154	3 958	4 986	2 086	43 450	32 097
05		6 743	12 230	10 060	11 460	3 955	1 321	1 328	756	47 854	33 533
06		7 810	7 901	9 717	5 896	8 625	1 000	774	678	42 401	30 494
07		6 624	10 781	11 305	6 008	10 239	1 192	1 632	960	48 740	32 009
06	Ago	160	218	262	301	179	88	96	18	1 322	753
	Set	0	540	1 440	0	384	0	0	0	2 364	1 298
	Out	1 587	393	1 479	214	954	144	132	126	5 029	4 456
	Nov	718	834	667	376	129	72	42	60	2 898	2 697
	Dez	605	1 136	888	304	218	72	30	66	3 319	2 878
07	Jan	210	1 054	882	430	424	60	48	48	3 156	2 047
	Fev	1 111	1 044	406	419	4 154	276	216	198	7 824	3 989
	Mar	47	54	120	138	118	48	24	18	567	251
	Abr	5	97	120	134	138	0	0	0	494	206
	Mai	641	1 226	1 824	3 680	234	164	84	102	7 955	4 191
	Jun	272	1 825	588	269	240	172	126	108	3 600	2 753
	Jul	439	1 436	1 092	154	912	68	42	42	4 183	2 985
	Ago	146	349	223	109	163	56	60	54	1 160	795
	Set	1 012	1 055	1 171	278	262	212	246	246	4 484	3 766
	Out	1 003	7	24	26	29	20	102	60	1 270	2 037
	Nov	803	2 601	415	291	3 418	76	48	42	7 694	4 820
	Dez	934	34	4 440	80	147	40	635	42	6 352	4 167
08	Jan	146	1 528	2 040	486	256	156	2 010	90	6 713	3 012

	1	2	3	4	5	6	7	8	9	10
	Quantity	Quantity	Quantity	Quantity	Quantity	Quantity	Quantity	Quantity	Quantity	Value
	2.00	1.00	0.50	0.20	0.10	0.05	0.02	0.01	Total	

* Este indicador pode apresentar valores negativos devido a regularizações relativas a períodos passados. / This indicators may record negative values due to past periods settlements.

I .2.4 LEVANTAMENTOS DE MOEDAS REALIZADOS NO BANCO DE PORTUGAL

Por denominação: Euros (€)

WITHDRAWALS OF COINS IN THE BANCO DE PORTUGAL

By denomination: Euros (€)

Fonte / Source: Banco de Portugal

Quantidade (10^3 moedas) / Valor (10^3 euros) / Quantity (10^3 coins) / Value (10^3 euros)

		2.00	1.00	0.50	0.20	0.10	0.05	0.02	0.01	Total	
		Quantidade	Quantidade	Quantidade	Quantidade	Quantidade	Quantidade	Quantidade	Quantidade	Quantidade	Valor
		1	2	3	4	5	6	7	8	9	10
02		43 749	81 654	100 084	114 452	125 441	158 823	173 281	190 696	988 179	267 942
03		4 987	18 168	3 025	13 985	15 495	37 223	41 450	51 020	185 353	37 202
04		6 828	19 054	11 368	15 371	14 506	35 190	37 121	45 681	185 119	45 877
05		1 873	16 282	10 225	11 382	18 001	25 961	22 716	50 810	157 250	31 478
06		2 350	15 671	15 571	12 316	16 530	29 348	23 945	62 405	178 136	34 844
07		3 548	18 388	20 492	18 901	16 418	22 550	29 763	67 217	197 277	43 547
06	Ago	263	779	1 645	1 811	3 119	3 350	2 774	4 986	18 727	3 075
	Set	216	1 095	2 440	1 350	1 928	2 456	3 608	6 450	19 542	3 469
	Out	301	293	198	470	710	2 997	1 110	4 800	10 877	1 378
	Nov	203	1 227	1 488	618	1 961	1 511	1 575	4 868	13 450	2 851
	Dez	212	1 202	1 501	1 486	926	2 491	2 520	4 134	14 472	2 982
07	Jan	284	2 009	1 175	1 856	1 998	1 841	2 385	5 445	16 993	3 929
	Fev	191	321	617	696	244	1 123	188	3 645	7 025	1 272
	Mar	386	786	1 178	2 000	1 111	1 730	182	3 722	11 094	2 785
	Abr	378	1 835	1 655	722	1 120	1 254	2 723	8 205	17 893	3 875
	Mai	227	1 295	784	1 104	1 128	2 071	1 898	3 135	11 641	2 647
	Jun	383	1 122	1 525	1 646	1 112	1 836	2 363	5 070	15 056	3 280
	Jul	410	1 095	1 416	1 588	2 404	1 861	3 812	7 725	20 310	3 427
	Ago	242	3 939	4 060	2 727	1 878	2 224	5 003	8 970	29 042	7 486
	Set	201	1 133	1 237	676	178	1 307	1 643	3 045	9 420	2 434
	Out	298	1 178	1 795	1 849	871	1 909	2 505	6 150	16 554	3 335
	Nov	322	1 434	2 077	1 873	2 146	2 508	4 373	6 855	21 588	3 988
	Dez	228	2 241	2 974	2 163	2 227	2 886	2 693	5 250	20 662	5 089
08	Jan	215	2 225	2 353	2 097	2 187	2 944	3 030	6 750	21 801	4 745

	1	2	3	4	5	6	7	8	9	10
	Quantity	Quantity	Quantity	Quantity	Quantity	Quantity	Quantity	Quantity	Quantity	Value
	2.00	1.00	0.50	0.20	0.10	0.05	0.02	0.01	Total	

J. Notas Explicativas

J. Explanatory Notes

NOTAS EXPLICATIVAS

B. ESTATÍSTICAS MONETÁRIAS E FINANCEIRAS

Emissão monetária

Até Dezembro de 2001, o valor de emissão monetária divulgada no Balanço do Banco de Portugal corresponde à responsabilidade pela emissão de notas e moedas denominadas em escudos. A partir de Janeiro de 2002, com a entrada em circulação do euro, a emissão monetária divulgada, passa a relevar as seguintes responsabilidades:
- Até Dezembro 2002 inclui notas e moedas denominadas em escudos, ainda não recolhidas.
- Moedas denominadas em euros colocadas pelo Banco de Portugal, cujo volume anual de emissão se encontra sujeito a aprovação prévia do Banco Central Europeu (BCE).
- Responsabilidade legalmente atribuída pela emissão de notas denominadas em euros, cuja forma de determinação é em seguida referida.

Método de determinação da responsabilidade pela emissão de notas denominadas em euros

Mensalmente, o total de notas em circulação é afectado aos bancos centrais pertencentes ao Eurosistema, de acordo com a seguinte tabela de repartição, que consta da decisão do Banco Central Europeu (BCE) de 15 de Dezembro de 2006 (alterando a decisão de BCE/2001/15 de 6 de Dezembro de 2001) relativa à emissão de notas de euro (BCE/2006/25):

Membros do Eurosistema*	%
Banco Central Europeu**	8.0000%
National Bank van België / Banque Nationale de Belgique	3.2705%
Deutsche Bundesbank	27.1610%
Bank of Greece	2.4045%
Banco de España	9.9925%
Banque de France	19.0430%
Central Bank and Financial Services Authority of Ireland	1.1760%
Banca d'Italia	16.5840%
Banque Centrale du Luxembourg	0.2090%
De Nederlandsche Bank	5.1535%
Oesterreichische Nationalbank	2.6680%
Banco de Portugal	2.2680%
Banka Slovenije	0.4225%
Suomen Pankki	1.6475%

* As percentagens atribuídas aos Bancos Centrais Nacionais (BCN) correspondem à afectação de 92% do total de notas emitidas, de acordo com a participação no capital social do BCE.
** As tarefas de colocação em circulação e retirada de circulação de todas as notas de euros encontram-se confiadas aos BCN.

A contrapartida deste ajustamento, isto é, a diferença entre o valor de notas legalmente emitidas e o montante de notas efectivamente colocado, dá origem a uma posição Intra-Eurosistema, que para efeitos de reporte estatístico, é reflectida, em termos líquidos, em activos ou passivos diversos, consoante o respectivo sinal.

B.0.1 e B.0.3

(a) Para uma definição pormenorizada dos agregados monetários da área do euro, aconselha-se a consulta do artigo publicado no Boletim Mensal do BCE de Fevereiro de 1999, "Agregados monetários da área do euro e o seu papel na estratégia de política monetária do Eurosistema".

EXPLANATORY NOTES

B. MONETARY AND FINANCIAL STATISTICS

Notes and coins

Up to December 2001, the value of notes and coins shown in the Balance Sheet of the Banco de Portugal corresponds to the liabilities in respect of the issue of banknotes and coins denominated in escudos. From January 2002 onwards, with the introduction of the euro banknotes and coins, the notes and coins item includes the following liabilities:
- Up to December 2002 includes notes and coins denominated in escudos, not yet withdrawn from circulation.
- Euro-denominated coins put into circulation by Banco de Portugal, whose annual volume of issue must be previously approved by the European Central Bank (ECB).
- Legal liability in respect of the issue of euro-denominated banknotes, which is determined as follows.

Calculation method of liabilities in respect of the issue of euro-denominated banknotes

On a monthly basis, the total value of banknotes in circulation is assigned to central banks participating in the Eurosystem, according to the banknotes allocation key mentioned in the Decision of the European Central Bank of 15 December 2006 (changing the decision of (ECB/2001/15) of 6 December 2001) on the issue of euro banknotes (ECB/2006/25):

*Members of the Eurosytem**	%
European Central Bank**	8.0000%
National Bank van België / Banque Nationale de Belgique	3.2705%
Deutsche Bundesbank	27.1610%
Bank of Greece	2.4045%
Banco de España	9.9925%
Banque de France	19.0430%
Central Bank and Financial Services Authority of Ireland	1.1760%
Banca d'Italia	16.5840%
Banque Centrale du Luxembourg	0.2090%
De Nederlandsche Bank	5.1535%
Oesterreichische Nationalbank	2.6680%
Banco de Portugal	2.2680%
Banka Slovenije	0.4225%
Suomen Pankki	1.6475%

* National central bank's percentage shares correspond to the assignment of 92% of the total value of banknotes issued, in accordance with the key for subscription of the ECB's capital.
** NCBs are entrusted with putting into and withdrawing from circulation all euro banknotes.

The counterpart to this adjustment, i.e. the difference between the value of legally issued banknotes and the amount of banknotes actually placed, gives rise to an intra-Eurosystem position, which, for statistical reporting purposes, is reflected, in net terms, in remaining assets or liabilities, according to the respective sign.

B.0.1 e B.0.3

(a) For a detailed definition of euro area monetary aggregates, see the article entitled "Euro area monetary aggregates and their role in the Eurosystem's monetary policy strategy", published in the February 1999 issue of the ECB Monthly Bulletin.

B.0.2 e B.0.4

(a) As contribuições nacionais, tal como o nome indica, reflectem o contributo do sector monetário residente (Banco de Portugal e outras IFM residentes) para os agregados monetários da área do euro, não podendo ser interpretados como correspondendo a valores autónomos nacionais. O respectivo cálculo, efectuado de acordo com um método harmonizado ao nível da área do euro, caracteriza-se por garantir que a agregação das contribuições nacionais e da contribuição do Banco Central Europeu é idêntica ao valor obtido para o conjunto da área do euro. Em termos práticos, este método de cálculo corresponde a consolidar / anular as posições face ao sector monetário residente, em Portugal e nos outros países da área do euro, no balanço agregado do sector monetário residente (nacional). Em seguida, a título ilustrativo, apresenta-se o conteúdo das diversas componentes das contribuições nacionais para os agregados monetários:

Contribuição nacional para a circulação monetária: corresponde à emissão monetária do Banco de Portugal deduzida de notas e moedas denominadas em euros. A partir de Janeiro de 2002 com a entrada em circulação do euro, a contribuição nacional para a moeda em circulação passa a incluir a responsabilidade legalmente atribuída pela emissão de notas denominadas em euros (vide conceito de "emissão monetária") que corresponde a uma percentagem fixa do total de notas denominadas em euros em circulação.

Contribuição nacional para as componentes relativas a depósitos e equiparados (passivos à vista; outros depósitos e equiparados até dois anos (excepto passivos à vista, depósitos com pré aviso e acordos de recompra); depósitos com pré-aviso até 3 meses, acordos de recompra): corresponde às responsabilidades do sector monetário residente face ao sector não monetário (excluindo administração central) residente na área do euro.

Contribuição nacional para as componentes que representam responsabilidades pela emissão de títulos: corresponde à responsabilidade do sector monetário residente pela emissão de títulos, deduzida dos montantes na posse de residentes em países fora da área do euro e dos títulos de natureza idêntica emitidos por IFM residentes em países da área do euro em carteira do sector monetário residente (nacional).

B.0.5

(a) Para uma definição pormenorizada dos agregados monetários da área do euro, aconselha-se a consulta do artigo publicado no Boletim Mensal do BCE de Fevereiro de 1999, "Agregados monetários da área do euro e o seu papel na estratégia de política monetária do Eurosistema".

(b) Relativamente à forma de cálculo das contribuições nacionais para os agregados monetários, vide notas relativas ao quadro B.0.2.

A.2.2, B.0.5, B.1.3, B.4.1.5 e B.4.2.3

(a) As taxas de variação anual são calculadas com base na relação entre saldos em fim de mês e transacções mensais.

As transacções mensais F_t são calculadas a partir das diferenças entre saldos em fim de mês corrigidos de reclassificações, de abatimentos ao activo, de reavaliações cambiais e de preço e de quaisquer outras variações que não sejam devidas a transacções financeiras:

$$F_t = (L_t - L_{t-1}) - C_t - E_t - V_t$$

Em que:

L_t é o saldo no final do mês t

C_t é a correcção de reclassificações no mês t

E_t é a correcção da taxa de câmbio no mês t

V_t é a correcção de preço, abatimentos ao activo e outras variações no mês t

B.0.2 e B.0.4

(a) National contributions, as the name suggests, reflect the contribution of the resident monetary sector (Banco de Portugal and other resident MFIs) to the euro area monetary aggregates, and cannot be interpreted as corresponding to national autonomous amounts. Their calculation, which is harmonized across the euro area, ensures that the aggregation of the national contributions and the contribution of the European Central Bank, is identical to the amount calculated for the euro area as a whole. In practical terms, this calculation method corresponds to the consolidation / netting out of the positions vis-à-vis the resident monetary sector, in Portugal and in the other euro area countries, in the aggregated balance sheet of the (national) resident monetary sector. For explanatory purposes, the content of the various components of national contributions to monetary aggregates is presented below:

National contribution to currency in circulation: corresponds to the issue of currency by Banco the Portugal minus banknotes and coins denominated in euro. From January 2002 onwards, with the introduction of the euro banknotes and coins, national contribution to the currency in circulation includes legal liabilities in respect of the issue of euro-denominated banknotes (see the "notes and coins" concept), which corresponds to a fixed percentage of euro-denominated banknotes in circulation.

National contribution to deposits and deposit-like instruments components (overnight deposits; other deposits and deposit-like instruments up to two years (except overnight deposits, deposits redeemable at notice and repurchase agreements); deposits redeemable at notice up to 3 months, repurchase agreements): corresponds to the resident monetary sector liabilities vis-à-vis the euro area resident non-monetary sector (excluding central government).

National contribution to components representing liabilities in respect of securities issued: corresponds to the resident monetary sector liability in respect of securities issued, minus amounts held by non-euro area residents and securities of a similar nature issued by euro area MFIs held by the (national) resident monetary sector.

B.0.5

(a) For a detailed definition of euro area monetary aggregate, see the article entitled "Euro area monetary aggregates and their role in the Eurosystem's monetary policy strategy", published in the February 1999 issue of the ECB Monthly Bulletin.

(b) With respect to the calculation method of national contributions to monetary aggregates, see notes to Table B.0.2.

A.2.2, B.0.5, B.1.3, B.4.1.5 e B.4.2.3

(a) The annual growth rates are calculated on the basis of the relationship between end-of-month stocks and monthly transactions. The monthly transactions F_t are calculated from differences in stocks corrected of reclassifications, write-offs/write-downs, exchange rate changes and price revaluation and any other changes which do not arise from transactions:

$$F_t = (L_t - L_{t-1}) - C_t - E_t - V_t$$

Where:

L_t is the stock at the end of the month t

C_t is the reclassification adjustment in month t

E_t is the exchange rate adjustment in month t

V_t is the price revaluation, write-offs/write-downs and any other adjustments in month t

A taxa de variação anual α_t , para o mês t é calculada utilizando a fórmula seguinte:

$$\alpha_t = \left[\prod_{i=0}^{11} \left(1 + \frac{F_{t-i}}{L_{t-1-i}} \right) - 1 \right] * 100$$

B.3.0

Este quadro constitui um **balanço consolidado das outras instituições financeiras monetárias (OIFM) residentes**. O conceito estatístico de instituição financeira monetária (IFM) é aplicado de forma harmonizada em todos os países da União Europeia. O sector das OIFM é constituído pelas IFM excluindo os bancos centrais nacionais. Assim, em Portugal, o sector das OIFM não inclui o Banco de Portugal, sendo constituído por todos os outros bancos (incluindo a Caixa Geral de Depósitos), caixas económicas, caixas de crédito agrícola mútuo e fundos do mercado monetário. Note-se que as restantes instituições de crédito (sociedades de investimento, sociedades de locação financeira, sociedades de *factoring* e sociedades financeiras para aquisições a crédito) encontram-se classificadas do ponto de vista estatístico como outros intermediários financeiros (um subgrupo estatístico das instituições financeiras não monetárias (IFNM)), não sendo, desta forma, abrangidas pelo conceito de OIFM.

B.3.9.1

Este quadro apresenta o **balanço agregado do sistema bancário - actividade consolidada** calculado por agregação simples: (i) dos balanços dos grupos financeiros, em base consolidada, que incluem no perímetro de consolidação pelo menos uma OIFM com actividade predominante em Portugal e (ii) dos balanços das OIFM, em base individual, que não são objecto de consolidação em Portugal. Não se incluem os fundos do mercado monetário. A informação utilizada tem por base um reporte numa óptica contabilística, consistente com o Plano de Contas para o Sistema Bancário e com as peças contabilísticas divulgadas publicamente pelas instituições.

B.3.9.2

Este quadro apresenta o **balanço agregado do sistema bancário - actividade consolidada** - calculado por agregação simples: (i) dos balanços dos grupos financeiros, em base consolidada, que incluem no perímetro de consolidação pelo menos uma OIFM com actividade predominante em Portugal e (ii) dos balanços das OIFM, em base individual, que não são objecto de consolidação em Portugal. Não se incluem (i) as instituições com sede e/ou actividade predominante no *off-shore* da Madeira, a qual se desenvolve essencialmente com não residentes e tem uma correspondência reduzida com as condições económicas domésticas; (ii) os fundos de mercado monetário.

B.3.9.3

Este quadro apresenta a demonstração de resultados agregada do sistema bancário - actividade consolidada - calculada por agregação simples: (i) das demonstrações de resultados dos grupos financeiros, em base consolidada, que incluem no perímetro de consolidação pelo menos uma OIFM com actividade predominante em Portugal e (ii) das demonstração de resultados das OIFM, em base individual, que não são objecto de consolidação em Portugal. Não se incluem (i) as instituições com sede e/ou actividade predominante no *off-shore* da Madeira, a qual se desenvolve essencialmente com não residentes e tem uma correspondência reduzida com as condições económicas domésticas; (ii) os fundos de mercado monetário.

(a) Na rubrica "resultados em empresas associadas e em filiais excluídas da consolidação" é registada a parte dos resultados gerados por empresas associadas e em filiais excluídas da consolidação, parte essa atribuível ao grupo em função da percentagem de participação detida nessas empresas. Empresas associadas são aquelas em que existe uma influência significativa na gestão, presumindo-se que tal existe quando a participação corresponda a, pelo menos, 20 por cento dos direitos de voto. Por seu lado, empresas filiais excluídas da consolidação são aquelas que prosseguem actividades incompatíveis

The annual growth rate α_t , for month t is calculated according to the following formula:

$$\alpha_t = \left[\prod_{i=0}^{11} \left(1 + \frac{F_{t-i}}{L_{t-1-i}} \right) - 1 \right] * 100$$

B.3.0

This table is a **consolidated balance sheet of resident other monetary financial institutions (OMFIs)**. The statistical concept of monetary financial institution (MFI) has been harmonised across all European Union countries. The OMFI sector consists of MFIs excluding national central banks. Therefore, in Portugal, the OMFI sector does not include the Banco de Portugal and consists of all other banks (including the Caixa Geral de Depósitos), savings banks, mutual agricultural credit banks and money market funds. It should be noted that the other credit institutions (investment companies, financial leasing companies, factoring companies and credit-purchase financing companies), from a statistical perspective, are classified as other financial intermediaries (a statistical subgroup of non-monetary financial institutions (NMFIs)) and therefore are not covered by the OMFI concept.

B.3.9.1

This table presents the **aggregated balance sheet of the banking system – consolidated activity** calculated by simple aggregation: (i) of balance sheets, on a consolidated basis, of the financial groups that include in the consolidation perimeter at least one OMFI the principal activity of which is carried on in Portugal, and (ii) balance sheets, on an individual basis, of the OMFIs that are not consolidated in Portugal. It does not include money market funds. The information used is based on an accounting report, in line with the System of Accounts for the Banking System and with the accounting data disseminated by the institutions.

B.3.9.2

This table presents the **aggregated balance sheet of the banking system – consolidated activity -** calculated by simple aggregation: (i) of balance sheets, on a consolidated basis, of the financial groups that include in the consolidation perimeter at least one OMFI the principal activity of which is carried on in Portugal, and (ii) of balance sheets, on an individual basis, of the OMFIs that are not consolidated in Portugal. Excluding (i) banks having their head office and/or carrying on their activities mainly in Madeira *off-shore,* which is essencially with non-residents and with a low correspondence to domestic economic conditions; (ii) and the money market funds.

B.3.9.3

This table presents the profit and loss account of the banking system – consolidated activity - calculated by simple aggregation: (i) of profit and loss account , on a consolidated basis, of the financial groups that include in the consolidation perimeter at least one OMFI the principal activity of which is carried on in Portugal, and (ii) of profit and loss account , on an individual basis, of the OMFIs that are not consolidated in Portugal. Excluding (i) banks having their head office and/or carrying on their activities mainly in Madeira *off-shore,* which is essencially with non-residents and with a low correspondence to domestic economic conditions; (ii) and the money market funds.

(a) The item "income from affiliated companies and subsidiaries excluded from consolidation" records income generated by affiliated companies and subsidiaries excluded from consolidation, which is attributable to the group according to the percentage of shares held in these companies. Affiliated companies are companies whose management is under significant influence, assuming that this situation occurs when shares held correspond to, at least, 20 per cent of the voting rights. In addition, affiliated companies excluded from consolidation are companies whose activities are incompatible with the objective of consolidated accounts,

com o objectivo das contas consolidadas, nomeadamente as empresas comerciais, industriais, agrícolas e de seguros.

(b) O resultado antes de interesses minoritários permite ter uma medida mais rigorosa dos resultados gerados por todo o activo consolidado, devendo por isso ser utilizado para efeitos de comparação com a rendibilidade em base individual.

A.2.1 e B.7.1.1 a B.7.1.8

Definições gerais

i) As estatísticas de taxas de juro das instituições financeiras monetárias (IFM) apresentadas no Boletim Estatístico têm subjacente uma metodologia harmonizada, válida para toda a área do euro, a qual se encontra definida no Regulamento N.º 63/2002 do Banco Central Europeu, de 20 de Dezembro de 2001 (BCE/2001/18). As estatísticas de taxas de juro cobrem as operações de empréstimos e depósitos denominados em euros face a particulares e sociedades não financeiras residentes em países pertencentes à União Monetária. Estas estatísticas são calculadas a partir das taxas de juro praticadas por uma amostra representativa das IFM residentes (excluindo o Banco de Portugal e os Fundos do Mercado Monetário) ponderadas pelos respectivos montantes associados.

ii) O conceito de particulares abrange os sectores agrupados das famílias e das instituições sem fim lucrativo ao serviço das famílias.

iii) As estatísticas de taxas de juro abrangem as estatísticas de taxas de juro sobre *novas operações* e de *saldos.*

Por "novas operações" entende-se qualquer novo acordo entre uma família ou sociedade não financeira e a instituição monetária. As prorrogações automáticas de depósitos e de contratos de empréstimo preexistentes, ou seja, que não exijam qualquer envolvimento activo por parte do particular ou da sociedade não financeira e que não envolvam qualquer renegociação dos termos e condições do contrato, incluindo a taxa de juro, não são considerados novas operações. As alterações das taxas de juro variáveis que derivem de ajustamentos automáticos de taxa de juro efectuados pela IFM não constituem novos acordos e, portanto, não são consideradas novas operações. A taxa de juro das novas operações reflecte a média ponderada das taxas de juro aplicadas aos depósitos e empréstimos no que respeita aos novos acordos celebrados durante o período de referência.

Saliente-se, contudo, que as taxas de juro das novas operações apresentadas, por serem agregadas com recurso exclusivo aos montantes das operações e por estarem desagregadas por prazo de fixação inicial de taxa e não por prazo contratual, não podem ser interpretadas como o contributo na margem para as taxas de juro dos saldos. Tal implica, nomeadamente, que se perde o significado habitual dos *spreads* face aos indexantes relevantes (ver nota introdutória ao Boletim Estatístico de Dezembro de 2003).

Por seu turno, a taxa de juro sobre saldos reflecte a média ponderada das taxas de juro aplicadas aos saldos de depósitos ou de empréstimos vivos em fim de mês em relação a determinada categoria de instrumentos. Os créditos de cobrança duvidosa e os empréstimos para reestruturação da dívida a taxas inferiores às normalmente praticadas no mercado não estão incluídos nas taxas de juros médias ponderadas referentes aos saldos.

No caso dos descobertos bancários, depósitos transferíveis e depósitos com pré-aviso, entende-se que o conceito de saldo coincide com o de novas operações dada a natureza destes instrumentos financeiros.

Notas técnicas

(1) As taxas de juro apresentadas são taxas acordadas anualizadas (TAA) e correspondem à média ponderada das taxas de juro individualmente acordadas entre a instituição monetária e o particular ou sociedade não financeira em relação a um dado depósito ou empréstimo, convertidas numa base anual e cotada como percentagem ao ano. A TAA cobre apenas os pagamentos de juros sobre depósitos ou empréstimos, mas não os outros encargos eventualmente aplicáveis. Para as novas operações de empréstimos ao consumo e habitação, é apresentada

namely commercial, industrial, agricultural and insurance corporations.

(b) Income before minority interests enables a more accurate measure of income generated by all consolidated assets and, therefore, it should be used in order to compare income with profitability on an individual basis.

A.2.1 e B.7.1.1 a B.7.1.8

General definitions

i) Statistics on interest rates, applied by monetary financial institutions (MFIs) and published in the Statistical Bulletin, are based on the euro area harmonised methodology set by Regulation No. 63/2002 of the European Central Bank, of 20 December 2001 (ECB/2001/18). Interest rate statistics cover euro-denominated deposits and loans vis-à-vis private individuals and non-financial corporations resident in Monetary Union countries. These statistics are calculated based on interest rates applied by a representative sample of resident MFIs (excluding Banco de Portugal and Money Market Funds) weighted by their corresponding amounts.

ii) The concept of private individuals covers the household sector and the sector of non-profit institutions serving households.

iii) Statistics on interest rates cover interest rate statistics on *new business* and *outstanding amounts*.

New business means any new agreement between a household or a non-financial corporation and the monetary institution. Rollovers of existing deposits and loan contracts that are carried out automatically - i.e., without any active involvement of the household or non-financial corporation, and that do not involve any renegotiation of the terms and conditions of the contract, including the interest rate - shall not be considered as new business. Changes in variable interest rates in the sense of automatic adjustments of the interest rate performed by a MFI are not new agreements and shall therefore not be considered as new business. Interest rates on *new business* shall reflect the weighted average interest rate applied to the deposits and loans in respect of new agreements made during the reference time period.

However, it should be noted that interest rates on *new business* cannot be interpreted as the margin contribution to interest rates on *outstanding amounts* because they are aggregated using business amounts as single weights, and they are broken down by initial rate fixation period and not by agreed maturity. This implies, inter alia, that the usual meaning of spreads vis-à-vis the relevant reference rate is lost (see Introductory Note to the December 2003 issue of the Statistical Bulletin).

Interest rates on *outstanding amounts* shall reflect the weighted average interest rate applied to deposits or loans in the relevant instrument category as at the end of the month. Non-performing loans and restructured loans at rates below standard market conditions are not included in the weighted average interest rates on *outstanding amounts.*

In the case of bank overdrafts, transferable deposits and deposits redeemable at notice, the concept of new business shall be extended to the whole stock, given the nature of these financial instruments.

Technical notes

(1) The interest rates presented here are annualised agreed rates (AAR) and correspond to the weighted average of the interest rates that are individually agreed between the monetary institution and the household or non-financial corporation for a deposit or loan, converted to an annual basis and quoted in percentages per annum. Any AAR only covers interest rate payments on deposits and loans, but no other charges that may apply. A different rate is calculated for new consumer credit or new loans for house purchases, the annual percentage rate of charge

adicionalmente a taxa anual de encargos efectiva global, TAEG (Directiva n.º 87/2002/CEE e Directiva n.º 98/7/CE; Decreto-Lei n.º 359/91, de 21 de Setembro e Decreto-Lei n.º 101/2000, de 2 de Junho), que engloba todos os encargos com os empréstimos para além do pagamento dos juros.

(2) Os montantes de novas operações são extrapolados para o conjunto das instituições de crédito a partir das que pertencem à amostra, com base no estimador *Horvitz-Thompson*.

(3) A desagregação por prazo contratual das novas operações de empréstimos baseia-se no prazo de fixação inicial de taxa. Por exemplo, um novo empréstimo ao consumo a três anos com taxa de juro indexada, revista de 6 em 6 meses, é classificado em termos de novas operações no segmento "Empréstimos a particulares para consumo com prazo de fixação inicial de taxa até 1 ano", enquanto que um outro novo empréstimo ao consumo a três anos com taxa de juro fixa é classificado no segmento "Empréstimos a particulares para consumo com prazo de fixação inicial de taxa de 1 a 5 anos"; no âmbito dos saldos estas duas operações são, em ambos os casos, classificadas no segmento "Empréstimos a particulares para consumo e outros fins – operações de 1 a 5 anos". Por convenção, as operações a taxa variável estão classificadas no período de fixação inicial de taxa inferior a 1 ano. Para as novas operações de depósitos e para os saldos o critério subjacente é o prazo original da operação. As taxas de juro de novas operações apresentadas, por serem agregadas com recurso exclusivo aos montantes das operações e por estarem desagregadas por prazo de fixação inicial de taxa e não por prazo contratual, não podem ser interpretadas como o contributo na margem para as taxas de juro dos saldos. Tal implica, nomeadamente, que se perde o significado habitual dos *spreads* calculados face aos indexantes relevantes (ver nota introdutória ao Boletim Estatístico de Dezembro de 2003).

(4) Os empréstimos a famílias para a compra de habitação são definidos como empréstimos concedidos para possibilitar o investimento na habitação, incluindo construção e melhoramentos. As estatísticas de taxas de juro das IFM cobrem indistintamente os créditos à habitação com e sem garantia. Os empréstimos às famílias para consumo (crédito ao consumo), são definidos como empréstimos concedidos para utilização pessoal no consumo de bens e serviços. Os novos empréstimos às famílias para outros fins são definidos como empréstimos, com excepção dos descobertos bancários, concedidos para finalidades tais como negócios, consolidação de dívida, educação, etc.

(5) A desagregação por "escalão de crédito" dos empréstimos concedidos a empresas não financeiras baseia-se no montante de cada transacção individual que é classificada como nova operação e não na totalidade do crédito concedido a essas entidades.

(6) Os descobertos bancários incluem, para além dos saldos devedores dos depósitos à ordem, os montantes de crédito utilizados com recurso a cartões de crédito e através de linhas de crédito autorizadas.

(7) As taxas de juro publicadas são médias ponderadas pelos respectivos montantes associados. No que concerne às taxas sobre novas operações deve ter-se presente que estas taxas não são ponderadas pelo prazo contratual das operações.

B.8.2.1.1

(a) Inclui informação dos Intermediários Financeiros supervisionados pelo Banco de Portugal, ou seja, exclui nomeadamente as Sociedades Gestoras de Participações Sociais que controlam as Empresas de Seguros. Adicionalmente, inclui informação de Sociedades e Fundos de Titularização de Créditos supervisionados pela Comissão de Mercados e Valores Mobiliários.

(APRC), which covers the total cost of the loans, in addition to interest payments. It is calculated according to Directive No. 87/2002/EEC and Directive No. 98/7/EC as well as Decree-Law No. 359/91 of 21 September 1991 and Decree-Law No. 101/2000 of 2 June 2000.

(2) The amounts of new business corresponding to credit institutions included in the sample are extrapolated to all credit institutions based on the Horvitz-Thompson estimator.

(3) The breakdown of new loans by maturity is based on the initial rate fixation period. For instance, a new three-year consumer credit with indexed interest rate, revised half-yearly, is classified in these Tables under the item "Consumer credits to private individuals with up to a 1-year initial rate fixation", while another new three-year consumer credit with fixed interest rate is classified in these Tables under the item "Consumer credits to private individuals with initial rate fixation from 1 to 5 years". In the case of interest rates statistics on *outstanding amounts* these credit transactions are, in both cases, classified under the item "Consumer credits and loans to other purposes to private individuals - 1 to 5 years' maturity." It has been agreed that variable rate loans are classified under up to a 1-year initial rate fixation. The underlying criterion for new deposits and for outstanding amounts consists of the original agreed maturity. Interest rates on *new business* cannot be interpreted as a contribution at the margin to the interest rates on *outstanding amounts* because they are aggregated using the business volume as a single weight and they are broken down by initial rate fixation period instead of by agreed maturity. In particular, this implies that the usual meaning of the spread vis-à-vis the relevant reference rate is lost (see Introductory Note to the December 2003 issue of the Statistical Bulletin).

(4) Loans to private individuals for house purchase are defined as loans granted for housing investment, including construction and renovation. MFIs interest rate statistics cover indiscriminately loans for house purchase both with and without collateral. Loans to private individuals for consumption (consumer credit) are defined as loans granted for personal use in consumption of goods and services. New loans to private individuals for other purposes are defined as loans, except bank overdrafts, granted for purposes such as business, debt consolidation, education, etc.

(5) The breakdown by "credit category" of loans granted to non-financial corporations is based on the amount of each individual transaction that is classified as new business and not on the total credit granted to such entities.

(6) Bank overdrafts include, in addition to the debit balances of overnight deposits, the amount of credit used through credit cards and by means of authorised credit lines.

(7) Published interest rates are average rates weighted by their corresponding amounts. In particular, interest rates on *new business* are not weighted by the agreed maturity of the transactions.

B.8.2.1.1

(a) Includes data on Financial Intermediaries supervised by the Banco de Portugal, namely it does not include Financial Holding Companies that control Insurance Companies. Additionally, it includes data on Securitization Societies and Funds supervised by the Portuguese Securities Market Commission.

B.8.2.1.2

(a) Inclui informação dos Auxiliares Financeiros supervisionados pelo Banco de Portugal, ou seja, exclui nomeadamente os Auxiliares de Seguros e as Sociededes e as Sociedades Gestoras de Fundos de Pensões.

B.8.2.2.1 a B.8.2.3.3

(a) Inclui informação dos Outros Intermediários Financeiros e Auxiliares Financeiros supervisionados pelo Banco de Portugal, ou seja, exclui nomeadamente as Sociedades Gestoras de Participações Sociais que controlam as Empresas de Seguros, os Auxiliares de Seguros e as Sociedades Gestoras de Fundos de Pensões. Adicionalmente, inclui informação de Sociedades e Fundos de Titularização de Créditos supervisionados pela Comissão de Mercados e Valores Mobiliários.

B.8.3.1

(a) Inclui informação das Sociedades Gestoras de Participações Sociais do Sector Financeiro supervisionados pelo Banco de Portugal, isto é , exclui as Sociedades Gestoras Participações Sociais que controlam empresas de Seguros.

B.11.3.2

(a) Os títulos seleccionados, para os quais se calculam *"yields to maturity",* são os que, em cada momento, são considerados como de referência para o prazo dos dez anos pelos intervenientes no mercado. Dado que os momentos de alteração de benchmark não são coincidentes para Portugal e para a área do Euro, os valores apresentados para o respectivo diferencial podem ser afectados pelo facto de, em determinados períodos, estarem em comparação obrigações com prazos residuais diferentes.

C. ESTATÍSTICAS DA BALANÇA DE PAGAMENTOS E DA POSIÇÃO DE INVESTIMENTO INTERNACIONAL

De acordo com a metodologia seguida nas Estatísticas da Balança de Pagamentos e da Posição de Investimento Internacional deve ter-se em consideração a seguinte sectorização institucional:
Autoridades monetárias - inclui o Banco de Portugal e o Tesouro, até Dezembro de 1998. A partir de Janeiro 1999 inclui, apenas, o Banco de Portugal. Esta alteração surge na sequência do estipulado no Tratado da Comunidade Europeia, cujos artigos 105(2) e 116(3) conferem ao Eurosistema, composto pelo Banco Central Europeu e pelos bancos centrais nacionais da zona do euro, o direito exclusivo de detenção e gestão das reservas oficiais dos Estados membros desde o início da fase III da UEM.
Administrações Públicas - a partir de Janeiro 1999 inclui o Tesouro;
Outras instituições financeiras monetárias - exclui o Banco de Portugal;
Outros intermediários financeiros e auxiliares financeiros - inclui, nomeadamente, Sociedades de Investimento, Sociedades financeiras de corretagem, Sociedades gestoras de património e Sociedades de desenvolvimento regional;
Particulares - inclui as famílias e as instituições sem fim lucrativo ao serviço das famílias.

C.0.1, C.2.0 e C.2.1

(a) Na balança financeira um sinal negativo (positivo) corresponde a um aumento líquido (diminuição líquida) de activos ou a uma diminuição líquida (aumento líquido) de passivos.

(b) A análise das rubricas de investimento directo, investimento de carteira e outro investimento em termos líquidos é particularmente relevante quando ocorram operações (sobretudo se forem de elevado montante) que se compensem em termos de activo e passivo, caso em que apenas os valores líquidos explicitarão adequadamente a situação verificada, podendo acontecer uma leitura errónea quando se proceda a uma análise isolada de cada uma das componentes.

B.8.2.1.2

(a) Includes data on Financial Auxiliaries supervised by the Banco de Portugal, namely it does not include Insurance Financial Auxiliaries and Pension Fund Managing Companies.

B.8.2.2.1 a B.8.2.3.3

(a) Includes data on Other Financial Intermediaries and Financial Auxiliaries supervised by the Banco de Portugal, namely it does not include Financial Holding Companies that control Insurance Companies, Insurance Financial Auxiliaries and Pension Fund Managing Companies. Additionally, it includes data on Securitization Societies and Funds supervised by the Portuguese Securities Market Commission.

B.8.3.1

(a) Includes data on Financial Holding Companies supervised by the Banco de Portugal, so it excludes Financial Holding Companies that control Insurance Companies.

B.11.3.2

(a) The selected securities for which yields to maturity are calculated are those that, at any time, are considered to be a reference for the 10-year maturity by market participants./ The change of benchmark for Portugal and for the Euro area is not simultaneous. Thus the respective differential may be affected by the comparison of bonds with different residual maturities.

C. BALANCE OF PAYMENTS AND INTERNATIONAL INVESTMENT POSITION STATISTICS

According to the Balance of Payments and International Investment Position methodologies the following institutional sectors coverage should be considered:
Monetary authorities - up to December 1998, includes the Banco de Portugal and the Treasury. From January 1999 onwards, includes only the Banco de Portugal. In accordance with the institucional arrangements in the Treaty establishing the European Community, namely its articles 105(2) and 116(3), only the Eurosystem, composed of the ECB and the national central banks participating in the single currency, has the exclusive right to hold and manage the official foreign reserves of the Member States from the beginning of Stage Three of EMU.
General Government - from January 1999 onwards includes the Treasury.
Other monetary financial institutions - does not include the Banco de Portugal;
Other financial intermediaries and financial auxiliaries - includes, namely, Dealers, Wealth managing companies and Regional Development companies;
Private individuals - includes households and non-profit institutions serving households.

C.0.1, C.2.0 e C.2.1

(a) A minus (plus) sign means a net increase (net decrease) on the assets and a net decrease (net increase) on the liabilities.

(b) The analysis of these items in net terms is particularly relevant when there are very significant transactions affecting both assets and liabilities. In these cases, only net figures will appropriately express the correct result, whereas the separate analysis of each component would be misleading.
This situation has occurred mainly at the level of the direct investment item, where the separate analysis of Portuguese direct investment abroad and of foreign direct investment in Portugal has to be supple-

Esta situação tem ocorrido, sobretudo, ao nível da rubrica de investimento directo, caso em que a análise parcelar das operações de investimento de Portugal no exterior, por um lado, e do investimento do exterior em Portugal, por outro, deve ser conjugada com a leitura do comportamento da rubrica de investimento directo em termos líquidos.

Esta particularidade prende-se com o facto de existirem operações de investimento directo nos dois sentidos que se compensam mutuamente, não correspondendo a investimento líquido na (ou da) economia portuguesa. É o caso de uma empresa constituída em Portugal, que seja apenas um intermediário numa operação de investimento directo entre dois países estrangeiros. Por exemplo, se a empresa não residente A investe na empresa residente B e esta, por sua vez, investe noutra empresa não residente C, na prática, o resultado final consubstanciar-se-á, em termos líquidos, num simples investimento entre empresas não residentes (investimento deA em C).

C.2.4.7, C.2.5.7 e C.3.3.3

(a) A zona económica *Off-shores* inclui os seguintes países: Andorra, Antígua e Barbuda, Anguila, Antilhas Holandesas, Barbados, Barém, Bermuda, Bahamas, Belize, Dominica, Granada, Ilha de Guernsey, Gibraltar, Hong Kong, Ilha de Man, Ilha de Jersey, Jamaica, São Cristóvão e Nevis, Ilhas Caimão, Líbano, Santa Lúcia, Liechtenstein, Libéria, Ilhas Marshall, Monserrate, Maldivas, Nauru, Panamá, Filipinas, Singapura, Ilhas Turcos e Caicos, São Vicente e Granadinas, Ilhas Virgens Britânicas, Ilhas Virgens Americanas, Vanuatu e Samoa.

D. ESTATÍSTICAS CAMBIAIS

D.1.1.1

(a) Foram introduzidas nestes quadros, a partir de Outubro de 2000, as cotações médias mensais do euro em relação ao rand da África do Sul, won da Coreia do Sul, dólar de Hong Kong, coroa da Islândia, lev da Bulgária, coroa da Eslováquia, lira de Malta, leu da Roménia, lira turca, dólar de Singapura, lats da Letónia e litas da Lituânia, calculadas a partir das cotações de referência diárias do BCE.

(b) O Banco Central Europeu passou a publicar a partir de 1 de Abril de 2005, taxas de câmbio de referência para o euro, numa base diária, para a Kuna croata (HRK), para o Rublo russo (RUB), para o Yuan renmimbi da China (CNY), para a Rupia indonésia (IDR), para o Ringgit da Malásia (MYR), para o Peso filipino (PHP) e para o Baht da Tailândia (THB). Até esta data, o Banco de Portugal divulgava taxas de câmbio mensais de fim de período para estas moedas.

(c) O Banco Central Europeu passou a publicar a partir de 2 de Janeiro de 2008, taxas de câmbio de referência para o euro, numa base diária, para o Real do Brasil (BRL) e para o Peso Mexicano (MXN). Antes de 2 de Janeiro de 2008 as taxas de câmbio de referência para o Real do Brasil (BRL) e Peso Mexicano (MXN) eram calculadas pelo Banco de Portugal.

D1.2.1

(a) DSE - Direito de Saque Especial.

(b) Média dos *fixings* AM e PM de Londres. A partir de 2 de Janeiro de 2008, os valores são calculados com base no fixing de Londres em USD e a taxa de referência diária EUR/USD.

(c) Média dos *fixings* AM e PM de Londres.

D.1.2.3 e D.1.2.4

(a) Os quadros A.2.3, D.1.2.3 e D.1.2.4 apresentam índices cambiais efectivos para Portugal. Um aumento do índice reflecte uma apreciação do euro. Estes índices são calculados como a média geométrica das taxas de câmbio bilaterais dos principais parceiros comerciais de Portugal, ponderadas pelo peso de cada parceiro nas relações comerciais

mented with the analysis of the total net direct investment item. This feature relates to the fact that there are direct investment transactions in both directions that balance each other, not resulting in a net investment in (or from) the Portuguese economy.
This is the case in which a company resident in Portugal acts solely as an intermediary in a direct investment transaction between two foreign countries. For example, if a non resident company A invests in a resident company B and the latter invests in another non resident company C, in practice the final net result will be an investment between non resident companies (investment from A in C).

C.2.4.7, C.2.5.7 e C.3.3.3

(a) The economic zone *Off-shores* includes the following countries: Andorra, Antigua and Barbuda, Anguilla, Netherlands Antilles, Barbados, Bahrain, Bermuda, Bahamas, Belize, Dominica, Grenada, Guernsey, Gibraltar, Hong Kong, Isle of Man, Jersey, Jamaica, St Kitts and Nevis, Cayman Islands, Lebanon, Saint Lucia, Liechtenstein, Liberia, Marshall Islands , Montserrat, Maldives, Nauru, Panama, Philippines, Singapore, Turks and Caicos Islands, Saint Vicent and the Granadines, British Virgin Islands, U.S. Virgin Islands, Vanuatu and Samoa.

D. EXCHANGE RATE STATISTICS

D.1.1.1

(a) From October 2000 onwards these tables include the euro average exchange rate against the South African rand, South Korean won, Hong Kong dollar, Iceland krona, Bulgarian lev, Slovak koruna, Maltese lira, Romania leu, Turkish lira, Singapore dollar, Latvian lats and Lithuanian litas, calculated from the daily reference exchange rates of the ECB.

(b) As from 1st April 2005, the European Central Bank started to publish euro reference exchange rates on a daily basis for the (Croatia) kuna (HRK), for the Russian rouble (RUB), for the (China)Renmimbi yuan (CNY), for the Indonesian rupiah (IDR), for the Malaysian ringgit (MYR), for the Philippine peso (PHP) and for the (Thailand) bath (THB). Until this date, the Banco de Portugal published end-of-month euro exchange rates for these currencies.

(c) As from 2nd January 2008, the European Central Bank started to calculate euro reference exchange rates, on a daily basis, for the Brasilian real (BRL) and the Mexican peso (MXN).Previous data for the Brasilians real and the Mexican peso, were calculated by the Banco de Portugal .

D.1.2.1

(a) SDR - Special Drawing Right.

(b) Average of the London AM and PM fixings.As from 2nd January 2008, the average are based in London fixing in USD daily euro reference exchange rate for the USD.and

(c) Average of the London AM and PM fixings.

D.1.2.3 e D.1.2.4

(a) The tables A.2.3, D.1.2.3 E D.1.2.4 present effective exchange rate indices for Portugal. An increase in the index reflects an appreciation of the euro. These indices are calculated as the geometric average of the portuguese main trade partners bilateral exchange rates, weighted by

externas de manufacturas, incluindo efeitos em terceiros mercados e os efeitos da concorrência das produções domésticas de manufacturas dos países parceiros comerciais considerados, no período 2001-2003. Os parceiros comerciais considerados foram Áustria, Bélgica, Brasil, República Checa, Dinamarca, Finlândia, França, Alemanha, Grécia, Hungria, Irlanda, Itália, Japão, Luxemburgo, Países Baixos, Noruega, Polónia, Espanha, Suécia, Suíça, Reino Unido e Estados Unidos que representaram, no triénio 2001-2003, cerca de 92 por cento do comércio externo português de manufacturas. Os índices cambiais efectivos reais foram obtidos deflacionando os índices nominais com índices de preços no consumidor e com deflatores do PIB. A base dos índices apresentados é o primeiro trimestre de 1999, coincidindo com a base escolhida pelo BCE para as taxas de câmbio efectivas do euro. Para uma descrição mais pormenorizada da metodologia ver o artigo "Novo índice cambial efectivo para a economia portuguesa", publicado no *Boletim Económico* do Banco de Portugal de Dezembro de 2004.

D1.2.4

(b) DSE - Direito de Saque Especial.

(c) Média dos fixing AM e PM de Londres. A partir de 2 de Janeiro de 2008 os valores são calculados com base no fixing de Londres em USD e a taxa de referência diária EUR/ EUA.

(d) Média dos *fixings* AM e PM de Londres.

D.1.3

(a) Actualmente, com excepção das moedas AOA, RSD e STD, que têm cotação contra o Euro, as restantes moedas têm subjacente as cotações do dólar dos Estados Unidos (USD) face a cada moeda (preços médios recolhidos no último dia útil do mês, cerca das 13.30h) e a taxa de referência do euro face ao USD (fonte: BCE, último dia útil do mês).

(b) Em Fevereiro de 2003, data da formação do novo estado Sérvia-Montenegro, introdução do Dinar Sérvio (CSD) para a Sérvia, enquanto que em Montenegro passou a utilizar-se o Euro (EUR). Após a separação da Sérvia e Montenegro, o código ISO do dinar sérvio foi modificado para RSD, com efeitos a partir de 25 de Outubro de 2006.
Série descontinuada do Dinar Jugoslavo (YUM) com efeitos a partir de Fevereiro de 2003, data da formação do novo estado Sérvia-Montenegro.

(c) Em 1 de Dezembro de 1999, introdução do Kwanza (AOA), equivalendo a 1 000 000 do anterior Kwanza reajustado (AOR).

(d) No final de Março de 1999, o Franco Congolês passou a ser cotado como moeda da República Democrática do Congo, em substituição do anterior Novo Zaire. Foi estabelecida a paridade entre as duas moedas de 1:100000.

(e) Em 1 de Julho de 2007 introdução do Cedi do Gana (GHS), equivalendo a 10 000 do anterior Cedi (GHC).

(f) Cotações do Franco malgache (MGF) até Dezembro de 2004. A partir de Janeiro de 2005 cotações da nova moeda Ariary malgache MGA, introduzida em 31 de Julho de 2003, com a paridade de 1 MGA = 5 MGF.

(g) O Metical revalorizado (MZN) entrou em circulação em 1 de Julho de 2006, com a paridade de 1 MZN =1 000 MZM.

(h) Em 10 de Janeiro de 2007, foi introduzida a Libra Sudanesa (SDG) equivalendo a 100 Dinares sudaneses (SDD).

(i) Franco da Comunidade Financeira Africana (Franco CFA - BEAC) – Autoridade responsável: Banque Centrale des États de l'Afrique Centrale - cotação para: Camarões, República Centro-Africana, Congo, Gabão, Chade e Guiné Equatorial.

(j) Franco da Comunidade Financeira Africana (Franco CFA - BEACO) – Autoridade responsável: Banque Centrale des États de l'Afrique de

the relative importance of each partner in the manufactures external trade, including third market effects and the competition of trade partners domestic production, in 2001-2003. The partner countries included are Austria, Belgium, Brazil, Czech Republic, Denmark, Finland, France, Germany, Greece, Hungary, Ireland, Italy, Japan, Luxemburg, Netherlands, Norway, Poland, Spain, Sweden, Switzerland, United Kingdom and United States that represented 92 per cent of the portuguese manufactures external trade, in the period 2001-2003. The real indices correspond to the nominal index deflated with consumer price indices and GDP deflators. The base period is the first quarter of 1999, as ECB does for euro effective exchange rates. For further details see the article "The new effective exchange rate index for the portuguese economy", published in the Banco de Portugal Economic Bulletin, December 2004.

D.1.2.4

(b) SDR - Special Drawing Right.

(c) Average of the London Am and PM fixings from 2 January 2008, the average.are based on USD in exchange rate for the EUR/USD.

(d) Average of the London AM and PM fixings.

D.1.3

(a) Currently, with exception of the currencies AOA, RSD e STD, that have exchange rate against the Euro, the others currencies are based on the US Dollar exchange rate vis-à-vis each currency (average prices on the last working day of the month, at 1:30 PM) and the euro reference rate vis-à-vis the US dollar (source: ECB, last working day of the month).

(b) On February 2003, data of the constitution of the new state of Serbia-Montenegro issue of Serbian Dinar (CSD) for Serbia, while Montenegro began using the Euro (EUR). Following the split of Serbia and Montenegro, a new ISO code is effective for the serbian currency since October 25, 2006. The ISO code RSD has replaced the former CSD code. Yugoslavian Dinar (YUM) series discontinued with effects from February 2003, data of the constitution of the new state of Serbia-Montenegro.

(c) On 1 December, 1999, issue of Kwanza (AOA) equivalent to 1 000 000 of the previous Readjusted Kwanza (AOR).

(d) At the end of March 1999, the Franc Congolais started to be quoted as the currency of Congo Democratic Republic, replacing the previous New Zaire. A parity of 1:100000 was established between the two currencies.

(e) On 1 July 2007 issue of Ghana Cedi (GHS) equivalent to 10 000 of the previous Cedi (GHC).

(f) Malagasy Franc exchange rate until December 2004. Starting on January 2005, exchange rate for the new currency, Malagasy Ariary (MGA), introduced on 31 July 2003 equivalent to 5 of previous Malagasy Franc (MGF).

(g) The re-valued Metical (MZN) entered into circulation on 1 July 2006, equivalent to 1 MZN =1 000 MZM.

(h) On 10 January 2007, was issued the Sudanese pound (SDG), equivalent to 100 Sudanese dinars (SDD).

(i) African Financial Community Franc (Franco CFA - BEAC) – Responsible authority: Banque Centrale des États de l'Afrique Centrale - quotation for: Cameroon, Central African Republic, Congo, Gabon, Chade and Equatorial Guinea.

(j) African Financial Community Franc (CFA Franc BEACO) – Responsible authority: Banque Centrale des États de l'Afrique de l'Ouest - quotation

l'Ouest - cotação para: Benim, Costa do Marfim, Burkina-Faso, Senegal, Niger, Togo, Mali e Guiné-Bissau. No caso da Guiné-Bissau, o franco apenas foi introduzido como moeda oficial em 2 de Maio de 1997, em substituição do Peso da Guiné-Bissau.

(k) Em 1 de Agosto de 2006 o Dólar de Zimbabué (ZWD) foi redenominado na razão de 1 ZWD novo = 1000 ZWD antigos.

(l) Sistema de câmbios múltiplos. Paridade fixa face ao dólar dos Estados Unidos. De Julho de 1999 a Outubro de 2003, paridade fixa face ao euro para as transacções com a Área do euro.

(m) Em 1 de Janeiro de 2004, o Dólar do Suriname (SRD) substituíu o Florim do Suriname (SRG), na razão de 1 SRD = 1000 SRG.

(n) Em 1 de Janeiro de 2008, introdução do Bolivar Forte (VEF), equivalendo a 1000 do anterior Bolivar (VEB).

(o) Cotações do Afghani (AFA) até Dezembro 2002. A partir de Janeiro 2003 - cotações da nova moeda - Afghani (AFN) -, introduzida em 7 de Outubro de 2002 com a paridade de 1 AFN = 1000 AFA.

(p) Até Fevereiro de 2004 - cotações oficiais para o Dinar Iraquiano. A partir de Março de 2004 - cotação para o novo Dinar Iraquiano com base em leilão do Banco Central do Iraque.

D.2.1, D.2.2, D.2.3, D.2.4

(a) Valor bruto dos montantes nominais ou nocionais das transacções contratadas durante o mês a que se refere o inquérito, corrigidos da duplicação resultante das transacções efectuadas no mercado interbancário doméstico. Em Abril de 1995, o inquérito à Actividade dos Mercados de Câmbios alargou o seu âmbito, abrangendo informação mais detalhada sobre o mercado de derivados, e a sua periodicidade passou de trimestral a semestral. A partir de Abril de 1999, na sequência da criação do euro, as séries relativas às transacções envolvendo as denominações legais do euro foram descontinuadas. Em Abril de 2001, o inquérito alterou a periodicidade para anual e passou também a cobrir informação individualizada sobre as transacções com contrapartes da zona euro. Nos inquéritos realizados até Janeiro de 1995 (inclusive), as sucursais financeiras nas zonas *off-shore* da Madeira e Açores foram consideradas entidades não residentes, não tendo sido directamente inquiridas. A partir de Abril de 1995, estas sucursais *off-shore* passaram a ser consideradas entidades financeiras residentes e todas as operações que efectuam no âmbito do inquérito são reportadas conjuntamente com as da respectiva sede.

(b) Valores convertidos em unidades de dólares dos EUA, às taxas de câmbio diárias de referência divulgadas pelo Banco de Portugal do dia da contratação da transacção, e divididos pelo número de dias do mês em que os mercados cambial e de derivados portugueses tenham estado abertos.

(c) Transaccionados em balcão.

(d) Incluem os *cross-currency interest rate swaps.*

(e) Inclui uma categoria residual de outros produtos derivados cambiais OTC, que não surge discriminada nos quadros.

(f) As transacções de opções e futuros cambiais em bolsa não surgem discriminadas em separado nos quadros, embora sejam cobertas pelo inquérito, devido ao seu peso residual.

D.2.5, D.2.6, D.2.7, D.2.8

(a) Valores brutos, nominais ou nocionais, dos montantes em carteira, corrigidos da duplicação resultante das posições detidas no mercado interbancário doméstico. Os dados relativos às posições só começaram a ser recolhidos a partir de Abril de 1995, quando o inquérito à Actividade dos Mercados de Câmbios alargou o seu âmbito, abrangendo informação mais detalhada sobre o mercado de derivados, e a sua periodicidade passou de trimestral a semestral. A partir de Abril de 1999, na sequência da criação do euro, as séries relativas às transacções envolvendo as denominações legais do euro foram

for: Benin, Cote d'Ivoire, Burkina-Faso, Senegal, Niger, Togo, Mali and Guinea-Bissau. In Guinea-Bissau, the franc was only introduced as the official currency on 2 May 1997, replacing the Guinea-Bissau Peso.

(k) With effect from August 1, 2006, the Zimbabwe Dollar was redenominated at a conversion rate of 1 ZWD new = 1000 ZWD old.

(l) Multiple exchange rates system. Fixed parity against the US Dollar. From July 1999 to October 2003, fixed parity against the euro for transactions with the Euro Area.

(m) On January 2004, the Suriname Dolar (SRD) replaced the Suriname Guilder (SRG), at the rate of 1 SRD per 1000 SRG.

(n) On January 2008, issue of Bolivar fuerte (VEF) equivalent to 1000 of the previous Bolivar (VEB).

(o) Afghani (AFA) exchange rate till December 2002. Since January 2003, exchange rate for the new Afghani, equivalent 1 AFN = 1000 AFA, issue on 7 October 2002.

(p) Until February 2004 - official rate for the Iraquian Dinar. Since March 2004 - new Iraquian Dinar rate based on Iraquian Central Bank auction.

D.2.1, D.2.2, D.2.3, D.2.4

(a) Gross nominal or notional principal amounts of transactions concluded during the survey's month, net of local inter-dealer double-counting. In April 1995, the survey of Foreign Exchange Market Activity was significantly expanded to include a comprehensive coverage of foreign exchange and interest rate derivatives markets and its frequency was changed from quarterly to semi-annual. As from April 1999, following the creation of the euro, statistical series concerning the euro legacy currencies were discontinued. In April 2001, the survey's frequency was changed to annual and separate data on transactions carried out with euro area counterparties started to be collected. In the surveys undertaken until January 1995 (inclusive), the off-shore branches at Madeira and Azores were considered as non-resident entities. For that reason they did not take part in the survey. As from April 1995, these entities have been considered as residents and all their transactions are jointly reported with those of their head offices.

(b) Valued converted into US dollars using the refernce exchange rates disclosed by Banco de Portugal prevailing on the date of the trade and divided by the number of days in the month when the Portuguese foreign exchange and derivatives markets were open.

(c) Over-the-counter.

(d) Include the cross-currency interest rate swaps.

(e) Includes a residual category of other OTC foreign exchange derivatives instruments, which is not separately disclosed.

(f) Due to its residual share, the exchange-traded foreign exchange options and futures are not separately disclosed, although they are covered by the survey.

D.2.5, D.2.6, D.2.7, D.2.8

(a) Gross nominal or notional amounts outstanding net of local inter-dealer double-counting. Data on amounts outstanding only started to be collected as from April 1995, when the survey of Foreign Exchange Market Activity was significantly expanded to include a comprehensive coverage of derivatives market and its frequency was changed from quarterly to semi-annual. As from April 1999, following the creation of the euro, statistical series concerning the euro legacy currencies were discontinued. In April 2000, the survey started to collect data on amounts outstanding of equity, commodity and credit derivatives, although they are

descontinuadas. Em Abril de 2000, o inquérito passou a cobrir informação sobre as posições em aberto de derivados sobre acções e mercadorias e de derivados de crédito. Em Abril de 2001, o inquérito alterou a periodicidade para anual e passou também a cobrir informação individualizada sobre as posições com contrapartes da zona euro. As posições de opções e futuros cambiais em bolsa não surgem discriminadas em separado nos quadros, embora sejam cobertas pelo inquérito, devido ao seu peso residual. As sucursais financeiras nas zonas *off-shore* da Madeira e Açores são consideradas entidades financeiras residentes e todas as operações que efectuam no âmbito do inquérito são reportadas conjuntamente com as da respectiva sede.

(b) Transaccionados em balcão.

(c) Incluem os *cross-currency interest rate swaps.* .

(d) Inclui uma categoria residual de outros produtos derivados cambiais OTC, que não surge discriminada nos quadros.

(e) As transacções de opções e futuros cambiais em bolsa não surgem discriminadas em separado nos quadros, embora sejam cobertas pelo inquérito, devido ao seu peso residual.

D.2.9, D.2.10

(a) Valor bruto dos montantes nominais ou nocionais das transacções contratadas durante o mês a que se refere o inquérito, corrigidos da duplicação resultante das transacções efectuadas no mercado interbancário doméstico. Os dados relativos às transacções de derivados sobre taxas de juro só começaram a ser recolhidos a partir de Abril de 1995, quando o inquérito à Actividade dos Mercados de Câmbios alargou o seu âmbito, abrangendo informação mais detalhada sobre o mercado de derivados, e a sua periodicidade passou de trimestral a semestral. A partir de Abril de 1999, na sequência da criação do euro, as séries relativas às transacções envolvendo as denominações legais do euro foram descontinuadas. Em Abril de 2001, o inquérito alterou a periodicidade para anual e passou também a cobrir informação individualizada sobre as transacções com contrapartes da zona euro. Nos inquéritos realizados até Janeiro de 1995 (inclusive), as sucursais financeiras nas zonas *off-shore* da Madeira e Açores foram consideradas entidades não residentes, não tendo sido directamente inquiridas. A partir de Abril de 1995 as sucursais financeiras nas zonas *off-shore* da Madeira e Açores são consideradas entidades financeiras residentes e todas as operações que efectuam no âmbito do inquérito são reportadas conjuntamente com as da respectiva sede.

(b) Valores convertidos em unidades de dólares dos EUA, às taxas de câmbio diárias de referência divulgadas pelo Banco de Portugal do dia da contratação da transacção, e divididos pelo número de dias do mês em que os mercados cambial e de derivados portugueses tenham estado abertos.

(c) Transaccionados em balcão.

(d) Inclui uma categoria residual de outros produtos derivados sobre taxas de juro OTC, que não surge discriminada nos quadros.

(e) Contratos transaccionados na Bolsa de Derivados do Porto, até à sua extinção em 2000.

D.2.11, D.2.12

(a) Valores brutos, nominais ou nocionais, dos montantes em carteira, corrigidos da duplicação resultante das posições detidas no mercado interbancário doméstico. Os dados relativos às posições só começaram a ser recolhidos a partir de Abril de 1995, quando o inquérito à Actividade dos Mercados de Câmbios alargou o seu âmbito, abrangendo informação mais detalhada sobre o mercado de derivados e tendo a sua periodicidade passado de trimestral a semestral. A partir de Abril de 1999, na sequência da criação do euro, as séries relativas às transacções envolvendo as denominações legais do euro foram descontinuadas. Em Abril de 2000, o inquérito passou a cobrir

not disclosed. In April 2001, the survey's frequency was changed to annual and separate data on amounts outstanding vis-à-vis euro area counterparties started to be collected. The off-shore branches at Madeira and Azores are considered as residents and all their transactions are jointly reported with those of their head offices.

(b) Over-the-counter.

(c) Include the cross-currency interest rate swaps.

(d) Includes a residual category of other OTC foreign exchange derivatives instruments, which is not separately disclosed.

(e) Due to its residual share, the exchange-traded foreign exchange options and futures are not separately disclosed, although they are covered by the survey.

D.2.9, D.2.10

(a) Gross nominal or notional principal amounts of transactions concluded during the survey's month, net of local inter-dealer double-counting. Data on single-currency interest rate derivatives only started to be collected as from April 1995, when the survey of Foreign Exchange Market Activity was significantly expanded to include a comprehensive coverage of derivatives market and its frequency was changed from quarterly to semi-annual. As from April 1999, following the creation of the euro, statistical series concerning the euro legacy currencies were discontinued. In April 2001, the survey's frequency was changed to annual and separate data on transactions carried out with euro area counterparties started to be collected. In the surveys undertaken until January 1995 (inclusive), the off-shore branches at Madeira and Azores were considered as non-resident entities. For that reason they did not take part in the survey. As from April 1995, these entities have been considered as residents and all their transactions are jointly reported with those of their head offices.

(b) Values converted into US dollars using the reference exchange rates disclosed by Banco de Portugal prevailing on the date of the trade and divided by the number of days in the month on which the Portuguese foreign exchange and derivatives markets were open.

(c) Over-the-counter.

(d) Includes a residual category of other OTC foreign exchange derivatives instruments, which is not separately disclosed.

(e) Contracts traded in the Oporto Derivatives Exchange until their termination in 2000.

D.2.11, D.2.12

(a) Gross nominal or notional amounts outstanding net of local inter-dealer double-counting. Data on amounts outstanding only started to be collected as from April 1995, when the survey of Foreign Exchange Market Activity was significantly expanded to include a comprehensive coverage of derivatives market and its frequency was changed from quarterly to semi-annual. As from April 1999, following the creation of the euro, statistical series concerning the euro legacy currencies were discontinued. In April 2000, the survey started to collect data on amounts outstanding of equity, commodity and credit derivatives, although they are not disclosed. In April 2001, the survey's frequency was changed to an-

informação sobre as posições em aberto de derivados sobre acções e mercadorias e de derivados de crédito. Em Abril de 2001, o inquérito alterou a periodicidade para anual e passou também a cobrir informação individualizada sobre as posições com contrapartes da zona euro. As sucursais financeiras nas zonas *off-shore* da Madeira e Açores são consideradas entidades financeiras residentes e todas as operações que efectuam no âmbito do inquérito são reportadas conjuntamente com as da respectiva sede.

(b) Transaccionadas em balcão.

(c) Inclui uma categoria residual de outros produtos derivados sobre taxas de juro OTC, que não surge discriminada nos quadros.

(d) Contratos transaccionados na Bolsa de Derivados do Porto, até à sua extinção em 2000.

nual and separate data on amounts outstanding vis-à-vis euro area counterparties started to be collected. The off-shore branches at Madeira and Azores are considered as resident and all their transactions are jointly reported with those of their head offices.

(b) Over-the-counter.

(c) Includes a residual category of other OTC foreign exchange derivatives instruments, which is not separately disclosed.

(d) Contracts traded in the Oporto Derivatives Exchange until their termination in 2000.

SECTOR BREAKDOWN IN MONETARY AND FINANCIAL STATISTICS

RESIDENT SECTOR				
Financial corporations	Monetary financial instituitions (MFI)	Banco de Portugal		Monetary sector
		Other monetary financial institutions	Banks Savings banks Mutual agricultural credit banks Money market funds	
	Non-monetary financial instituitions (NMFI)	Other financial intermediaries	Investment funds, except money market funds Risk capital companies Factoring companies Dealers Credit-purchase financing companies Financial holding companies Financial leasing companies Financial Intermediaries - other	Non-monetary sector
		Financial auxiliaries	Exchange offices Brokers Investment fund managing companies Wealth managing companies Financial auxiliaries - other	
		Insurance corporations and pension funds		
General Government		Central Government	State Autonomous funds and services	
		Regional Government	Azores Madeira	
		Local Government	Mainland Azores Madeira	
		Social Security funds		
Non-financial corporations		Non-financial public corporations Non-financial private corporations		
Private individuals		Households Non-profit institutions serving households		
Emigrants				
NON-RESIDENT SECTOR				
Same breakdown as in the resident sector, with the due adjustments, such as: * Other monetary financial institutions sector has a breakdown between “departments abroad” and “other”; * In non-European Union countries the other monetary financial institutions sector only includes banks; * Includes international organisations.				

Corresponds to the money-neutral sector.

FINANCIAL INSTRUMENTS AND OTHER ITEMS IN MONETARY AND FINANCIAL STATISTICS

<table>
<tr><th colspan="4">ASSETS</th></tr>
<tr><td colspan="4">Monetary gold
Special drawing rights (SDR)
Assets vis-à-vis International Monetary Fund (IMF)
Notes and coins</td></tr>
<tr><td rowspan="6">Credits and credit-like instruments</td><td rowspan="3">Deposits</td><td colspan="2">Transferable deposits</td></tr>
<tr><td rowspan="2">Other deposits</td><td>Deposits redeemable at notice
Deposits with agreed maturity
Certificates of deposits</td></tr>
<tr><td rowspan="3">Loans</td><td colspan="2">Discount</td></tr>
<tr><td rowspan="2">Loans (except discount) and other assets</td><td>Interbank money market loans
Subordinated loans
Other loans
Other assets</td></tr>
<tr><td colspan="2">Non-performing loans</td></tr>
<tr><td colspan="2">Securities other than shares</td><td colspan="2">Treasury bills
Commercial paper
Bonds (except subordinated bonds)
Subordinated bonds
Participating bonds
Other debt securities</td></tr>
<tr><td colspan="2">Shares and other equity</td><td colspan="2">Shares
Investment funds units
Other equity</td></tr>
<tr><td colspan="2">Remaining assets</td><td colspan="2">Cheques
Fixed assets
Advances
Other accounts receivable
Financial derivatives
Other accounts</td></tr>
</table>

FINANCIAL INSTRUMENTS AND OTHER ITEMS IN MONETARY AND FINANCIAL STATISTICS

LIABILITIES				
Counterpart of special drawing rights				
Currency / Notes and coins				
Deposits and deposit-like instruments	Deposits	Transferable deposits		
		Deposits redeemable at notice		
		Deposits with agreed maturity		
		Emigrants' account		
		Housing savings deposits		
		Pensioners' savings deposits		
		Other savings deposits		
	Deposit-like instruments	Certificates of deposits		
		Repurchase agreements		
		Loans	Credits	Discount
				Interbank money market (IMM) loans
				Subordinated loans
				Other loans
			Other liabilities	
Securities other than capital		Commercial paper		
		Bonds (except subordinated bonds)		
		Subordinated bonds		
		Participating bonds		
		Other debt securities		
Money market funds shares/units				
Capital and reserves		Shares		
		Other equity		
		Operating income		
		- Operating costs		
		Profit and loss account		
		Reserves		
		Provisions for non-performing loans		
		Provisions for sundry risks		
Remaining liabilities		Compulsory deposits		
		Advances		
		Other accounts payable		
		Financial derivatives		
		Other accounts		

GLOSSÁRIO

ANEOP	Associação Nacional de Empreiteiros de Obras Públicas
AP	Administrações Públicas
BCE	Banco Central Europeu
BT	Bilhetes do Tesouro
BVL	Bolsa de Valores de Lisboa
CAE	Classificação das Actividades Económicas
CIMPOR	Cimpor, Cimentos de Portugal, S.A.
CLIP	Crédito em Sistema de Leilão ao Investimento Público
DSE	Direito de Saque Especial
FECOM	Fundo Europeu de Cooperação Monetária
FEDER	Fundo Europeu para o Desenvolvimento Regional
FEOGA	Fundo Europeu de Orientação e Garantia Agrícola
FMI	Fundo Monetário Internacional
f.o.b.	free on board
FSE	Fundo Social Europeu
IME	Instituto Monetário Europeu
INE	Instituto Nacional de Estatística
IPC	Índice de Preços no Consumidor
IRC	Imposto sobre o Rendimento das Pessoas Colectivas
IRS	Imposto sobre o Rendimento das Pessoas Singulares
ISFLSF	Instituições Sem Fins Lucrativos ao Serviço das Famílias
ITCE	Índice da Taxa de Câmbio Efectiva do Escudo
IVA	Imposto sobre o Valor Acrescentado
MTC	Mecanismo de Taxas de Câmbio
NIB	Número de Identificação Bancária
n.i.n.r.	não incluído noutra rubrica
OCDE	Organização para a Cooperação e Desenvolvimento Económicos
PALOP	Países Africanos de Língua Portuguesa
PEDIP	Programa Específico para o Desenvolvimento da Indústria Portuguesa
PETROGAL	Petróleos de Portugal, Petrogal, S.A
PIB	Produto Interno Bruto
POS	Terminais de Pagamento Automático
SICAM	Sistema Integrado do Crédito Agricola Mútuo
SME	Sistema Monetário Europeu
TAEG	Taxa anual de encargos efectiva global
UE	União Europeia
UM	União Monetária

GLOSSARY

APRC	Annual percentage rate of charge
ECB	European Central Bank
ATM	Automated Teller Machines
BVL	Bolsa de Valores de Lisboa (Lisbon Stock Exchange)
CEA	Classification of Economic Activities
CIMPOR	Cimpor, Cimentos de Portugal, S.A.
CG	Central Government
CLIP	Auctioned Credit for Public Investment
CPI	Consumer Price Index
EAGGF	European Agricultural Guidance and Guarantee Fund
EERI	Effective Exchange Rate Index
EMCF	European Monetary Cooperation Fund
EMI	European Monetary Institute
EMS	European Monetary System
EMU	European Monetary Union
ERDF	European Regional Development Fund
ERM	Exchange Rate Mechanism
ESF	European Social Fund
EU	European Union
F.o.b.	free on board
GDP	Gross Domestic Product
GG	General Government
IMF	International Monetary Fund
NIB	Portuguese Basic Bank Account Number (BBAN)
INE	Instituto Nacional de Estatística
n.i.e.	Not included elsewhere
NPISH	Non-profit Institutions Serving Households
OECD	Organisation for Economic Cooperation and Development
PALOP	Portuguese Speaking African Countries
PETROGAL	Petróleos de Portugal, Petrogal, S.A.
PEDIP	Specific Programme for the Development of Portuguese Industry
POS	Points Of Sale
SDR	Special Drawing Right
TB	Treasury Bills

Suplementos ao Boletim Estatístico

1/98 Informação estatística sobre Instituições Financeiras Não Monetárias, Dezembro de 1998. / Statistical information on non-monetary financial institutions, December 1998.

2/98 Investimento directo do exterior em Portugal: estatísticas de fluxos e *stocks* para o ano de 1996 e estimativas de *stocks* para 1997, Dezembro de 1998. / Foreign direct investment in Portugal: flows and stocks statistics for 1996 and stocks estimates for 1997, December 1998.

1/99 Nova apresentação das estatísticas da balança de pagamentos, Fevereiro/Março de 1999. / New presentation of the Balance of Payments Statistics, February/March 1999.

2/99 Informação estatística sobre fundos de investimento mobiliário (FIM), Dezembro de 1999. / Statistical information on mutual funds, December 1999.

1/00 Investimento directo de Portugal no exterior, Dezembro de 2000. / Portuguese direct investment abroad, December 2000. (available only in Portuguese)

1/01 "Balanço estatístico" e "Balanço contabilístico" das Outras Instituições Financeiras Monetárias, Agosto de 2001. / "Statistical balance sheet" and "Accounting balance sheet" of other monetary financial institutions, August 2001.

1/05 Utilização da Central de Responsabilidades de Crédito no Âmbito das Estatísticas Monetárias e Financeiras, Abril de 2005. / A new source for Monetary and Financial Statistics: the Central Credit Register, April 2005.

2/05 Contas Nacionais Financeiras da Economia Portuguesa. Notas Metodológicas e Apresentação dos Resultados Estatísticos de 2000 a 2004, Junho de 2005. / National Financial Accounts for the Portuguese Economy. Methodological Notes and Statistical Results for 2000-2004, June 2005.

3/05 Contas Nacionais Financeiras da Economia Portuguesa. Estatísticas sobre Patrimónios Financeiros de 1999 a 2004, Novembro de 2005. / National Financial Accounts for the Portuguese Economy. Statistics on financial assets and liabilities for 1999 - 2004, November 2005.

4/05 Ajustamento Sazonal de Séries Estatísticas da Balança de Pagamentos, Novembro de 2005. / Seasonal adjustment of Balance of Payments Statistics, November 2005.

5/05 Estatísticas das Empresas Não Financeiras da Central de Balanços, Dezembro de 2005. / Statistics on Non-Financial Corporations from the Central Balance-Sheet Database, December 2005.

1/07 Papers presented by Banco de Portugal representatives at the 56thSession of the International Statistical Institute, held in Lisbon, 22 - 29 August 2007. (Versão em Inglês).