



*Banco de Portugal*

EUROSISTEMA

Boletim Estatístico | *Statistical Bulletin* | 10 | 2007

Disponível em

*www.bportugal.pt*

Publicações e Estatísticas

*Banco de Portugal*

**Departamento de Estatística**

Av. Almirante Reis, 71/3º

1150-012 Lisboa

**Distribuição**

Departamento de Serviços de Apoio

Av. Almirante Reis, 71/2º

1150-012 Lisboa

**Impressão e Acabamento**

Tipografia Peres, S.A.

**Tiragem**

500 exemplares

Depósito Legal nº 86640/95

ISSN 0872-9751

## **Nova secção sobre Capacidade/Necessidade Líquida de Financiamento e Dívida das Administrações Públicas no Boletim Estatístico**

Inicia-se, nesta edição do Boletim Estatístico, a publicação de um conjunto de novos quadros com informação anual relativa à Capacidade / Necessidade Líquida de Financiamento e à Dívida das Administrações Públicas.

Estes quadros constituem a nova secção E.3, inserida no capítulo E relativo às Estatísticas das Finanças Públicas, disponibilizando informação sobre:

- a Capacidade / Necessidade Líquida de Financiamento com desagregação por sub-sector (Quadro E.3.1);
- a Dívida com desagregação por sub-sector (Quadro E.3.2) e por instrumento financeiro (Quadro E.3.3);
- o ajustamento entre a Capacidade / Necessidade Líquida de Financiamento e a Variação da Dívida (Quadro E.3.4);
- as Receitas e Despesas das Administrações Públicas (Quadros E.3.5 e E.3.6).

A informação dos quadros E.3.1, E.3.5 e E.3.6 abrange o período 1977-2006 e dos restantes quadros o período 1991-2006, podendo igualmente ser consultada no *BPstat- Estatísticas Online* ([www.bportugal.pt](http://www.bportugal.pt)).

## **New section on Net lending / net borrowing and Debt of General government in the Statistical Bulletin**

In this issue of the Statistical Bulletin, the Banco de Portugal has started the publication of a set of new tables with annual data on the Net lending / net borrowing and Debt of General government.

These tables will be included in the new section E.3, under chapter E on Public Finance Statistics. The information released shows data on:

- Net lending / net borrowing, with a sub-sector breakdown (Table 3.1);
- Debt, with breakdowns by sub-sector (Table E.3.2) and by financial instrument (Table E.3.3);
- adjustments between Net lending / net borrowing and Change in Debt (Table E.3.4);
- the Revenue and Expenditure of General government (Tables E.3.5 and E.3.6).

The information in tables E.3.1, E.3.5 e E.3.6 covers the period between 1977 and 2006 and the remaining tables the period between 1991 and 2006. The data are also available and can be accessed in the Internet through *BPstat-Statistics Online* ([www.bportugal.pt](http://www.bportugal.pt)).



## ACESSO ONLINE ATRAVÉS DA INTERNET À BASE DE DADOS ESTATÍSTICA INTERACTIVA DO BANCO PORTUGAL

O BPstat | Estatísticas online | corresponde a um sistema de acesso online através da Internet à Base de Dados Estatística Interactiva do Banco Portugal, possibilitando a difusão de estatísticas relevantes sobre a economia portuguesa, estando disponível em versão portuguesa e inglesa.

O seu objectivo principal consiste em facultar um acesso fácil e célere às séries estatísticas produzidas pelo Banco de Portugal e às principais estatísticas e indicadores económicos da responsabilidade de outras instituições.

Este serviço disponibiliza, além de um conjunto alargado de informação estatística (dados e metainformação), as funcionalidades que permitem aos utilizadores personalizar e utilizar este sistema de uma forma interactiva.

O acesso ao BPstat | Estatísticas online | pode ser efectuado através da página principal do sítio do Banco de Portugal na Internet [www.bportugal.pt](http://www.bportugal.pt) ou, de uma forma mais directa, através do endereço Web <http://apl1.bportugal.pt/estatisticasweb>.

A informação estatística encontra-se disponível sob duas formas: séries cronológicas e exploração multidimensional.

A vertente cronológica disponibiliza a informação estatística de uma forma estruturada a partir de uma árvore de domínios estatísticos.

A vertente multidimensional disponibiliza a informação estatística cruzando diversas dimensões de análise dos domínios estatísticos. Prevê-se um progressivo alargamento desta vertente a todos os domínios estatísticos.

Os utilizadores podem aceder a quadros predefinidos ou construir os seus próprios quadros, podendo para cada domínio seleccionar as dimensões pretendidas (por exemplo: tipo de operação, sector de actividade económica, sector institucional e território) e, dentro de cada uma das dimensões, os respectivos membros (por exemplo: França e Espanha na dimensão território). Os dados podem ser visualizados sob a forma de gráficos (apenas na vertente multidimensional), podendo proceder-se à respectiva impressão ou, ainda, efectuar a exportação dos quadros e da metainformação associada para uma folha de cálculo.

Os utilizadores podem guardar e aceder a quadros estatísticos que tenham previamente construído, através da funcionalidade “Favoritos”. Tal permite, nos acessos posteriormente efectuados, visualizar de forma imediata as actualizações das séries estatísticas seleccionadas. É ainda possível criar “Alertas”, o que permite a recepção de um aviso através de e-mail de todas as actualizações sobre a informação escolhida pelo utilizador.

O registo é necessário para beneficiar destas funcionalidades. Após o registo as mesmas ficam disponíveis através da opção “Área pessoal” na barra superior.

Para qualquer esclarecimento adicional sobre a utilização deste novo serviço do Banco de Portugal poderá recorrer aos seguintes Contactos: e-mail: [Estatisticas.online@bportugal.pt](mailto:Estatisticas.online@bportugal.pt) - telefone: 21 313 0320

## INTERNET ONLINE ACCESS TO THE BANCO DE PORTUGAL STATISTICAL INTERACTIVE DATABASE

*BPstat | Statistics online | is an Internet online access to the Banco de Portugal Statistical Interactive Database, providing relevant statistical information about the Portuguese economy, available on the Banco de Portugal website: [www.bportugal.pt](http://www.bportugal.pt).*

*The main purpose of this web-based information service is to make for quick and easy access to the statistics compiled by the Banco de Portugal, as well as to the statistics and economic indicators compiled by other institutions.*

*This service provides a wide range of statistical information (data and metadata), and there are also functions enabling personalised and interactive use of the system.*

*Statistical information is available in two formats: time series analysis and multidimensional analysis.*

*The time series analysis approach offers the possibility of exploring the data of the statistical domains organised in hierarchical structures.*

*The multidimensional analysis enables the possibility of combining several dimensions of the statistical domains, and enlargement of its coverage to other statistical domains is foreseen.*

*In the multidimensional analysis, users may access predefined tables or proceed to the construction of personalised tables. It is possible for each domain to select the dimensions for analysis (i.e., Data Type, Resident Economic Activity, Institutional Sector and Territory) and, for each dimension, the respective members (e.g., France and Spain in the dimension Territory). Data may be visualised as a chart, printed or exported to a spreadsheet (data and/or metadata).*

*Users may save personalised statistical tables for future access via the “Favourites” option. This function leads to the immediate visualization of the selected statistical series duly updated. It is also possible to create “Alert” messages, allowing the users to be notified by e-mail of updates relating to the subscribed data.*

*Access to the functions “Favourites” and “Alerts” requires registration. After registration, these functions become available under the option “Personal area” on the upper bar.*

*For further information please read the Help or contact us via the e-mail address [estatisticas.online@bportugal.pt](mailto:estatisticas.online@bportugal.pt), or via the phone number +351 213130320.*

## Notas aos Quadros

---

Os quadros apresentados no Boletim Estatístico incluem dois tipos de notas:

- Notas identificadas por letras, cujo texto informativo é apresentado no Capítulo I – “Notas explicativas”;
- Notas identificadas por números ou outros símbolos, cujo texto informativo é apresentado no final do próprio quadro.

## Special Data Dissemination Standard

---

Em Abril de 1996 o Fundo Monetário Internacional (FMI) criou o ‘Special Data Dissemination Standard’ (SDDS) visando reforçar a transparência, integridade, actualidade e qualidade da informação estatística. No âmbito do SDDS é disponibilizada informação sobre: dados macroeconómicos; política de divulgação ao público; política de revisões; metodologias subjacentes à preparação da informação estatística.

Portugal aderiu ao SDDS em Outubro de 1998, podendo ser consultada a informação relativa a Portugal no ‘Dissemination Standard Bulletin Board’ (DSBB) do FMI, acessível na Internet - <http://dsbb.imf.org>. Em articulação com o calendário de divulgação estabelecido no SDDS, igualmente disponível no referido endereço da Internet, o Banco de Portugal publica, em primeira mão, na Internet - [www.bportugal.pt](http://www.bportugal.pt) - as relevantes estatísticas sobre Contas da Administrações Públicas - Contas Financeiras, Contas da Administração Central - Financiamento, Contas do Sector Bancário e do Banco de Portugal, Taxas de Juro, Balança de Pagamentos, Posição de Investimento Internacional, Reservas Internacionais e Dívida Externa.

A informação estatística abrangida pelo SDDS, relativa a Portugal, é compilada pelo Ministério das Finanças, pelo Instituto Nacional de Estatística, pela Euronext Lisboa e pelo Banco de Portugal.

## Notes in the Tables

---

*There are two types of notes to the tables in the Statistical Bulletin:*

- *Notes identified by letters, and these will be found in Chapter I - “Explanatory Notes”;* and
- *Notes identified by figures or other characters, and these will be found at the bottom of the table.*

## Special Data Dissemination Standard

---

*In April 1996, the International Monetary Fund (IMF) created the Special Data Dissemination Standard (SDDS) with the objective of improving the dissemination of reliable, comprehensive and timely economic, financial and socio-demographic data. The SDDS provides information on macroeconomic data; release, revision and dissemination practices; and statistical methodologies.*

*Portugal adopted the SDDS in October 1998. Information on Portuguese statistics is provided on the IMF Dissemination Standard Bulletin Board (DSBB) and is available on <http://dsbb.imf.org>.*

*According to the SDDS advance release calendar, also available on the IMF website, the Banco de Portugal publishes the relevant statistics on its website as soon as they are released. These are statistics on General Government Operations–Financial Accounts, Central Government Operations–Financing, Analytical Accounts of the Banking Sector, Analytical Accounts of the Central Bank, Interest Rates, Balance of Payments, International Investment Position, International Reserves and Foreign Currency Liquidity and External Debt.*

*The statistical data for Portugal are compiled by the Ministry of Finance, the National Statistical Institute, Euronext Lisboa and the Banco de Portugal.*

## ÍNDICE

<b>A.</b>	<b>Principais indicadores</b>	
<b>B.</b>	<b>Estatísticas monetárias e financeiras</b>	
B.0	Agregados monetários e principais contrapartidas	
B.1	Síntese monetária	
B.2	Balanço do Banco de Portugal	
B.3	Balanço das outras instituições financeiras monetárias	
B.4	Detalhes dos activos das outras instituições financeiras monetárias face a residentes	
B.5	Detalhes dos passivos das outras instituições financeiras monetárias face a residentes	
B.6	Detalhes dos activos e passivos das outras instituições financeiras monetárias face a não residentes	
B.7	Taxas de juro e rentabilidade das instituições financeiras monetárias	
B.8	Informação sobre instituições financeiras não monetárias	
B.9	Informação estatística da Central de Responsabilidades de Crédito	
B.10	Mercado monetário interbancário	
B.11	Mercados de títulos	
B.12	Sistemas de pagamentos	
<b>C.</b>	<b>Estatísticas da balança de pagamentos e da posição de investimento internacional</b>	
C.0	Estatísticas da balança de pagamentos	
C.1	Balanças corrente e de capital	
C.2	Balança financeira	
C.3	Posição de investimento internacional	
<b>D.</b>	<b>Estatísticas cambiais</b>	
D.1	Taxas de câmbio	
D.2	Actividade nos mercados de câmbios e de produtos derivados	
<b>E.</b>	<b>Estatísticas das finanças públicas</b>	
E.1	Financiamento das Administrações Públicas	
E.2	Receitas e despesas do Estado e da Segurança Social	
E.3	Capacidade / necessidade líquida de financiamento e dívida das Administrações Públicas	
<b>F.</b>	<b>Contas nacionais financeiras</b>	
F.1	Contas nacionais financeiras - Transacções	
F.2	Contas nacionais financeiras - Patrimónios financeiros	
<b>G.</b>	<b>Estatísticas das empresas não financeiras da Central de Balanços</b>	
G.1	Características da informação da Central de Balanços	
G.2	Indicadores de actividade	
G.3	Número de pessoas ao serviço e remunerações	
G.4	Activos e passivos financeiros	
G.5	Rátios	
<b>H.</b>	<b>Estatísticas gerais</b>	
H.0	Contas nacionais trimestrais	
H.1	Indicadores de actividade económica	
H.2	Emprego e salários	
<b>I.</b>	<b>Notas explicativas</b>	
<b>A.</b>	<b>PRINCIPAIS INDICADORES</b>	
A.1.1	Índice harmonizado de preços no consumidor e índice de preços no consumidor	3
A.1.2	Índice harmonizado de preços no consumidor por agregados	4
A.1.3	Índice de preços no consumidor por classes	5
A.1.4	Índice harmonizado de preços no consumidor	6
A.2.1	Taxas de juro	7
A.2.2	Agregados de crédito interno	7
A.2.3	Taxas de câmbio de referência do euro e índices cambiais para Portugal	8
A.3.1	Balança de pagamentos	8
A.3.2	Posição de investimento internacional	9
A.4.1	Financiamento das Administrações Públicas	9

## CONTENTS

<b>A.</b>	<b>Main indicators</b>	
<b>B.</b>	<b>Monetary and financial statistics</b>	
B.0	Monetary aggregates and main counterparts	
B.1	Monetary survey	
B.2	Balance sheet of the Banco de Portugal	
B.3	Balance sheet of the other monetary financial institutions	
B.4	Details of the assets of other monetary financial institutions vis-à-vis residents	
B.5	Details of the liabilities of other monetary financial institutions vis-à-vis residents	
B.6	Details of the assets and liabilities of other monetary financial institutions vis-à-vis non-residents	
B.7	Monetary financial institutions' interest rates and profitability	
B.8	Information on non-monetary financial institutions	
B.9	Central Credit Register statistical information	
B.10	Interbank money market	
B.11	Securities markets	
B.12	Payment systems	
<b>C.</b>	<b>Balance of payments and international investment position statistics</b>	
C.0	Balance of payments statistics	
C.1	Current and capital accounts	
C.2	Financial account	
C.3	International investment position	
<b>D.</b>	<b>Exchange rate statistics</b>	
D.1	Exchange rates	
D.2	Foreign exchange and derivatives market activity	
<b>E.</b>	<b>Public finance statistics</b>	
E.1	General Government financing	
E.2	State and Social Security revenue and expenditure	
E.3	Net lending / net borrowing and debt of General Government	
<b>F.</b>	<b>National financial accounts</b>	
F.1	National financial accounts - Transactions	
F.2	National financial accounts - Financial assets and liabilities	
<b>G.</b>	<b>Statistics on non-financial corporations from the Central Balance-Sheet Database</b>	
G.1	Features of the Central Balance-Sheet Database	
G.2	Activity indicators	
G.3	Number of employees and wages	
G.4	Financial assets and liabilities	
G.5	Ratios	
<b>H.</b>	<b>General statistics</b>	
H.0	Quarterly national accounts	
H.1	Economic activity indicators	
H.2	Employment and wages	
<b>I.</b>	<b>Explanatory notes</b>	
<b>A.</b>	<b>MAIN INDICATORS</b>	
A.1.1	Harmonized index of consumer prices and consumer price index	3
A.1.2	Harmonized index of consumer prices by aggregates	4
A.1.3	Consumer price index by items	5
A.1.4	Harmonized index of consumer prices	6
A.2.1	Interest rates	7
A.2.2	Domestic credit aggregates	7
A.2.3	Euro reference exchange rates and exchange rates indices for Portugal	8
A.3.1	Balance of payments	8
A.3.2	International investment position	9
A.4.1	General Government financing	9

## B. ESTATÍSTICAS MONETÁRIAS E FINANCEIRAS

<b>B.0</b>	<b>AGREGADOS MONETÁRIOS E PRINCIPAIS CONTRAPARTIDAS</b>	
B.0.1	Agregados monetários da área do euro	15
B.0.2	Contribuição nacional para os agregados monetários da área do euro	15
B.0.3	Principais contrapartidas do M3 da área do euro	16
B.0.4	Contribuição nacional para as principais contrapartidas do M3 da área do euro	16
B.0.5	Agregados monetários da área do euro e contribuição nacional	17
<b>B.1</b>	<b>SÍNTESE MONETÁRIA</b>	
B.1.1	Síntese Monetária - Activo	21
B.1.1	Síntese Monetária - Passivo	21
B.1.2	Contrapartida da variação dos passivos até 2 anos face ao sector não monetário excepto Administração Central	22
B.1.3	Agregados de crédito interno	23
B.1.4	Passivos até 2 anos face ao sector residente não monetário (excepto Administração Central)	23
B.1.5	Por memória: empréstimos cedidos por outras IFM em operações de titularização	24
<b>B.2</b>	<b>BALANÇO DO BANCO DE PORTUGAL</b>	
B.2.1	Balanço do Banco de Portugal	27
B.2.2.1	Activos do Banco de Portugal face a residentes	27
B.2.2.2	Passivos do Banco de Portugal face a residentes	28
B.2.3.1	Activos do Banco de Portugal face a não residentes	28
B.2.3.2	Passivos do Banco de Portugal face a não residentes	29
B.2.4	Activos e passivos do Banco de Portugal face a não residentes	29
<b>B.3</b>	<b>BALANÇO DAS OUTRAS INSTITUIÇÕES FINANCEIRAS MONETÁRIAS</b>	
B.3.0	Balanço consolidado das outras instituições financeiras monetárias (residentes) - Activo	33
B.3.0	Balanço consolidado das outras instituições financeiras monetárias (residentes) - Passivo	33
B.3.1	Activos e passivos das outras instituições financeiras monetárias face a instituições financeiras monetárias	34
B.3.2.1	Activos e passivos das outras instituições financeiras monetárias face a outros intermediários financeiros e auxiliares financeiros	34
B.3.2.2	Activos e passivos das outras instituições financeiras monetárias face a sociedades de seguros e fundos de pensões	35
B.3.3.1	Activos e passivos das outras instituições financeiras monetárias face à Administração Central	35
B.3.3.2	Activos das outras instituições financeiras monetárias face às Administrações Públicas excepto Administração Central	36
B.3.3.3	Passivos das outras instituições financeiras monetárias face às Administrações Públicas excepto Administração Central	36
B.3.4	Activos e passivos das outras instituições financeiras monetárias face a sociedades não financeiras	37
B.3.5	Activos e passivos das outras instituições financeiras monetárias face a particulares	37
B.3.6	Activos e passivos das outras instituições financeiras monetárias face a emigrantes	38
B.3.7.1	Activos das outras instituições financeiras monetárias face a não residentes	38
B.3.7.2	Passivos das outras instituições financeiras monetárias face a não residentes	39
B.3.8	Activos e passivos das outras instituições financeiras monetárias - Sector não especificado	39
B.3.9.1	Balanço agregado do sistema bancário - Actividade consolidada	40

## B. MONETARY AND FINANCIAL STATISTICS

<b>B.0</b>	<b>MONETARY AGGREGATES AND MAIN COUNTERPARTS</b>	
B.0.1	Euro area monetary aggregates	15
B.0.2	National contribution for the euro area monetary aggregates	15
B.0.3	Main counterparts of euro area M3	16
B.0.4	National contribution for the main counterparts of euro area M3	16
B.0.5	Monetary aggregates of the euro area and national contribution	17
<b>B.1</b>	<b>MONETARY SURVEY</b>	
B.1.1	Monetary survey - Assets	21
B.1.1	Monetary survey - Liabilities	21
B.1.2	Counterparts to changes in liabilities up to 2 years vis-à-vis non-monetary sector except Central Government	22
B.1.3	Domestic credit aggregates	23
B.1.4	Liabilities up to 2 years vis-à-vis non-monetary resident sector (except Central Government)	23
B.1.5	Memo items: loans sold by other MFI through securitisation	24
<b>B.2</b>	<b>BALANCE SHEET OF THE BANCO DE PORTUGAL</b>	
B.2.1	Balance sheet of the Banco de Portugal	27
B.2.2.1	Assets of the Banco de Portugal vis-à-vis residents	27
B.2.2.2	Liabilities of the Banco de Portugal vis-à-vis residents	28
B.2.3.1	Assets of the Banco de Portugal vis-à-vis non-residents	28
B.2.3.2	Liabilities of the Banco de Portugal vis-à-vis non-residents	29
B.2.4	Assets and liabilities of the Banco de Portugal vis-à-vis non-residents	29
<b>B.3</b>	<b>BALANCE SHEET OF OTHER MONETARY FINANCIAL INSTITUTIONS</b>	
B.3.0	Other (resident) monetary financial institutions consolidated balance sheet - Assets	33
B.3.0	Other (resident) monetary financial institutions consolidated balance sheet - Liabilities	33
B.3.1	Assets and liabilities of other monetary financial institutions vis-à-vis monetary financial institutions	34
B.3.2.1	Assets and liabilities of other monetary financial institutions vis-à-vis other financial intermediaries and financial auxiliaries	34
B.3.2.2	Assets and liabilities of other monetary financial institutions vis-à-vis insurance corporations and pension funds	35
B.3.3.1	Assets and liabilities of other monetary financial institutions vis-à-vis Central Government	35
B.3.3.2	Assets of other monetary financial institutions vis-à-vis General Government except Central Government	36
B.3.3.3	Liabilities of other monetary financial institutions vis-à-vis General Government except Central Government	36
B.3.4	Assets and liabilities of other monetary financial institutions vis-à-vis non-financial corporations	37
B.3.5	Assets and liabilities of other monetary financial institutions vis-à-vis private individuals	37
B.3.6	Assets and liabilities of other monetary financial institutions vis-à-vis emigrants	38
B.3.7.1	Assets of other monetary financial institutions vis-à-vis non-residents	38
B.3.7.2	Liabilities of other monetary financial institutions vis-à-vis non-residents	39
B.3.8	Assets and liabilities of other monetary financial institutions - Non-specified sector	39
B.3.9.1	Aggregated balance sheet of the banking system - Consolidated activity	40



B.3.9.2	Balanço agregado do sistema bancário - Actividade consolidada - Excluindo instituições com sede e/ou actividade predominante no <i>off-shore</i> da Madeira . . . . .	41	B.3.9.2	Aggregated balance sheet of the banking system - Consolidated activity - Excluding institutions with head office and/or carrying on their mainly activities in Madeira <i>off-shore</i> . . . . .	41
B.3.9.3	Demonstração de resultados agregada do sistema bancário - Actividade consolidada - Excluindo instituições com sede e/ou actividade predominante no <i>off-shore</i> da Madeira . . . . .	42	B.3.9.3	Profit and loss account of the banking system - Consolidates activity - Excluding institutions with head office and/or carrying on their mainly activities in Madeira <i>off-shore</i> . . . . .	42
<b>B.4</b>	<b>DETALHES DOS ACTIVOS DAS OUTRAS INSTITUIÇÕES FINANCEIRAS MONETÁRIAS FACE A RESIDENTES</b>		<b>B.4</b>	<b>DETAILS OF THE ASSETS OF OTHER MONETARY FINANCIAL INSTITUTIONS VIS-À-VIS RESIDENTS</b>	
B.4.1.1	Empréstimos de outras instituições financeiras monetárias às instituições financeiras não monetárias . . . . .	45	B.4.1.1	Loans of other monetary financial institutions to non-monetary financial institutions . . . . .	45
B.4.1.2	Empréstimos de outras instituições financeiras monetárias às Administrações Públicas excepto Administração Central . . . . .	45	B.4.1.2	Loans of other monetary financial institutions to General Government except Central Government . . . . .	45
B.4.1.3	Empréstimos de outras instituições financeiras monetárias às sociedades não financeiras . . . . .	46	B.4.1.3	Loans of other monetary financial institutions to non-financial corporations . . . . .	46
B.4.1.4	Empréstimos de outras instituições financeiras monetárias a particulares . . . . .	46	B.4.1.4	Loans of other monetary financial institutions to private individuals . . . . .	46
B.4.1.5	Empréstimos de outras instituições financeiras monetárias a particulares por finalidade . . . . .	47	B.4.1.5	Loans of other monetary financial institutions to private individuals by purpose . . . . .	47
B.4.2.1	Empréstimos de outras instituições financeiras monetárias a sociedades não financeiras . . . . .	48	B.4.2.1	Loans of other monetary financial institutions to non-financial corporations . . . . .	48
B.4.2.2	Empréstimos de outras instituições financeiras monetárias a sociedades não financeiras da indústria transformadora . . . . .	49	B.4.2.2	Loans of other monetary financial institutions to non-financial corporations of the manufacturing . . . . .	49
B.4.2.3	Empréstimos de outras instituições financeiras monetárias a sociedades não financeiras por ramo de actividade . . . . .	49	B.4.2.3	Loans of other monetary financial institutions to non-financial corporations by branch of activity . . . . .	49
B.4.3	Activos em moeda estrangeira de outras instituições financeiras monetárias face ao sector não monetário . . . . .	50	B.4.3	Assets denominated in foreign currency of other monetary financial institutions vis-à-vis non-monetary sector . . . . .	50
B.4.4	Empréstimos de outras instituições financeiras monetárias a sociedades não financeiras e particulares . . . . .	50	B.4.4	Loans of other monetary financial institutions to non-financial corporations and to private individuals . . . . .	50
<b>B.5</b>	<b>DETALHES DOS PASSIVOS DE OUTRAS INSTITUIÇÕES FINANCEIRAS MONETÁRIAS FACE A RESIDENTES</b>		<b>B.5</b>	<b>DETAILS OF THE LIABILITIES OF OTHER MONETARY FINANCIAL INSTITUTIONS VIS-À-VIS RESIDENTS</b>	
B.5.1.1	Depósitos e equiparados de outros intermediários financeiros e auxiliares financeiros em outras instituições financeiras monetárias . . . . .	53	B.5.1.1	Deposits and deposit-like instruments of other financial intermediaries and financial auxiliaries with other monetary financial institutions . . . . .	53
B.5.1.2	Depósitos e equiparados de sociedades de seguros e fundos de pensões em outras instituições financeiras monetárias . . . . .	53	B.5.1.2	Deposits and deposit-like instruments of insurance corporations and pension funds with other monetary financial institutions . . . . .	53
B.5.1.3	Depósitos e equiparados da Administração Central em outras instituições financeiras monetárias . . . . .	54	B.5.1.3	Deposits and deposit-like instruments of Central Government with other monetary financial institutions . . . . .	54
B.5.1.4	Depósitos e equiparados das Administrações Públicas excepto Administração Central em outras instituições financeiras monetárias . . . . .	54	B.5.1.4	Deposits and deposit-like instruments of General Government except Central Government with other monetary financial institutions . . . . .	54
B.5.1.5	Depósitos e equiparados de sociedades não financeiras em outras instituições financeiras monetárias . . . . .	55	B.5.1.5	Deposits and deposit-like instruments of non-financial corporations with other monetary financial institutions . . . . .	55
B.5.1.6	Depósitos e equiparados de particulares em outras instituições financeiras monetárias . . . . .	55	B.5.1.6	Deposits and deposit-like instruments of private individuals with other monetary financial institutions . . . . .	55
B.5.2	Depósitos e equiparados em moeda estrangeira do sector não monetário em outras instituições financeiras monetárias . . . . .	56	B.5.2	Foreign currency deposits and deposit-like instruments of non-monetary sector with other monetary and financial institutions . . . . .	56
B.5.3.1	Depósitos e equiparados de instituições financeiras não monetárias, sociedades não financeiras e particulares em outras IFM . . . . .	56	B.5.3.1	Deposits and deposit-like instruments of non-monetary financial institutions, non-financial corporations and private individuals with other MFI . . . . .	56
B.5.3.2	Depósitos e equiparados de emigrantes em outras instituições financeiras monetárias . . . . .	57	B.5.3.2	Deposits and deposit-like instruments of emigrants with other monetary and financial institutions . . . . .	57
<b>B.6</b>	<b>DETALHES DOS ACTIVOS E PASSIVOS DE OUTRAS INSTITUIÇÕES FINANCEIRAS MONETÁRIAS FACE A NÃO RESIDENTES</b>		<b>B.6</b>	<b>DETAILS OF THE ASSETS AND LIABILITIES OF OTHER MONETARY FINANCIAL INSTITUTIONS VIS-À-VIS NON-RESIDENTS</b>	
B.6.1.1	Activos e passivos das outras instituições financeiras monetárias face a instituições financeiras monetárias não residentes . . . . .	61	B.6.1.1	Assets and liabilities of other monetary financial institutions vis-à-vis non-resident monetary financial institutions . . . . .	61
B.6.1.2	Activos e passivos das outras instituições financeiras monetárias face ao sector não monetário não residente . . . . .	61	B.6.1.2	Assets and liabilities of other monetary financial institutions vis-à-vis non-resident non-monetary sector . . . . .	61
B.6.2	Activos e passivos das outras instituições financeiras monetárias face a não residentes . . . . .	62	B.6.2	Assets and liabilities of other monetary financial institutions vis-à-vis non-residents . . . . .	62
B.6.3.1	Activos das outras instituições financeiras monetárias face a instituições financeiras monetárias não residentes . . . . .	62	B.6.3.1	Assets of other monetary financial institutions vis-à-vis non-resident monetary financial institutions . . . . .	62

B.6.3.2	Passivos das outras instituições financeiras monetárias face a instituições financeiras monetárias não residentes . . . . .	63	B.6.3.2	Liabilities of other monetary financial institutions vis-à-vis non-resident monetary financial institutions . . . . .	63
B.6.3.3	Activos das outras instituições financeiras monetárias face ao sector não monetário não residente . . . . .	63	B.6.3.3	Assets of other monetary financial institutions vis-à-vis non-resident non-monetary sector . . . . .	63
B.6.3.4	Passivos das outras instituições financeiras monetárias face ao sector não monetário não residente . . . . .	64	B.6.3.4	Liabilities of other monetary financial institutions vis-à-vis non-resident non-monetary sector . . . . .	64
<b>B.7</b>	<b>TAXAS DE JURO E RENDIBILIDADE DAS INSTITUIÇÕES FINANCEIRAS MONETÁRIAS</b>		<b>B.7</b>	<b>MONETARY FINANCIAL INSTITUTIONS' INTEREST RATES AND PROFITABILITY</b>	
B.7.0	Taxas de juro directoras do BCE . . . . .	67	B.7.0	Key ECB interest rates . . . . .	67
B.7.1.1	Taxas de juro sobre novas operações de empréstimos concedidos por instituições financeiras monetárias a residentes na área do euro . . . . .	68	B.7.1.1	Interest rates on new loans granted by monetary financial institutions to residents in the euro area . . . . .	68
B.7.1.2	Montantes de novas operações de empréstimos concedidos por instituições financeiras monetárias a residentes na área do euro . . . . .	69	B.7.1.2	New loans granted by monetary financial institutions to residents in the euro area . . . . .	69
B.7.1.3	Taxas de juro sobre novas operações de depósitos com prazo acordado de residentes na área do euro em instituições financeiras monetárias . . . . .	70	B.7.1.3	Interest rates on new deposits with agreed maturity placed by residents in the euro area with monetary financial institutions . . . . .	70
B.7.1.4	Montantes de novas operações de depósitos com prazo acordado de residentes na área do euro em instituições financeiras monetárias . . . . .	70	B.7.1.4	New deposits with agreed maturity placed by residents in the euro area with monetary financial institutions . . . . .	70
B.7.1.5	Taxas de juro de saldos de empréstimos concedidos por instituições financeiras monetárias a residentes na área do euro . . . . .	71	B.7.1.5	Interest rates on outstanding amounts of loans granted by monetary financial institutions to residents in the euro area . . . . .	71
B.7.1.6	Saldos de empréstimos concedidos por instituições financeiras monetárias a residentes na área do euro . . . . .	72	B.7.1.6	Outstanding amounts of loans granted by monetary financial institutions to residents in the euro area . . . . .	72
B.7.1.7	Taxas de juro de saldos de depósitos com prazo acordado de residentes na área do euro em instituições financeiras monetárias . . . . .	73	B.7.1.7	Interest rates on outstanding amounts of deposits with agreed maturity placed by residents in the euro area with monetary financial institutions . . . . .	73
B.7.1.8	Saldos de depósitos com prazo acordado de residentes na área do euro em instituições financeiras monetárias . . . . .	73	B.7.1.8	Outstanding amounts of deposits with agreed maturity placed by residents in the euro area with monetary financial institutions . . . . .	73
B.7.2.1	Custos por natureza de outras instituições financeiras monetárias . . . . .	74	B.7.2.1	Other monetary financial institutions operating costs . . . . .	74
B.7.2.2	Proveitos por natureza de outras instituições financeiras monetárias . . . . .	75	B.7.2.2	Other monetary financial institutions operating income . . . . .	75
<b>B.8</b>	<b>INFORMAÇÃO SOBRE INSTITUIÇÕES FINANCEIRAS NÃO MONETÁRIAS</b>		<b>B.8</b>	<b>INFORMATION ON NON-MONETARY FINANCIAL INSTITUTIONS</b>	
B.8.1.1	Balanço dos fundos de investimento mobiliário - Valores líquidos por tipo de fundo . . . . .	79	B.8.1.1	Balance sheet of mutual funds - Net values broken down by type of funds . . . . .	79
B.8.1.2.1	Composição da carteira de aplicações dos fundos de investimento mobiliário - Montantes aplicados por sector institucional . . . . .	79	B.8.1.2.1	Composition of the investments portfolio of mutual funds - Amounts invested broken down by institutional sector . . . . .	79
B.8.1.2.2	Composição da carteira de aplicações dos fundos de investimento mobiliário - Montantes aplicados por instrumento financeiro e sector . . . . .	80	B.8.1.2.2	Composition of the investment portfolio of mutual funds - Amounts invested broken down by financial instrument and sector . . . . .	80
B.8.1.2.3	Composição da carteira de aplicações dos fundos de investimento mobiliário - Montantes aplicados por instrumento financeiro, prazo original e moeda . . . . .	80	B.8.1.2.3	Composition of the investment portfolio of mutual funds - Amounts invested broken down by financial instrument, original maturity and currency . . . . .	80
B.8.1.2.4	Composição da carteira de aplicações dos fundos de investimento mobiliário - Montantes aplicados por país emiteente . . . . .	81	B.8.1.2.4	Composition of the investment portfolio of mutual funds - Amounts invested broken down by issuing country . . . . .	81
B.8.2.1.1	Balanço dos outros intermediários financeiros (excepto fundos de investimento) . . . . .	81	B.8.2.1.1	Balance sheet of other financial intermediaries (excluding mutual funds) . . . . .	81
B.8.2.1.2	Balanço dos auxiliares financeiros . . . . .	82	B.8.2.1.2	Balance sheet of financial auxiliaries . . . . .	82
B.8.2.2.1	Activos de outros intermediários financeiros (excepto fundos de investimento) e auxiliares financeiros sob a forma de depósitos e outras aplicações similares em instituições financeiras . . . . .	82	B.8.2.2.1	Deposits and other similar investments of other financial intermediaries (excluding mutual funds) and financial auxiliaries in financial institutions . . . . .	82
B.8.2.2.2	Títulos em carteira de outros intermediários financeiros (excepto fundos de investimento) e auxiliares financeiros . . . . .	83	B.8.2.2.2	Securities of other financial intermediaries (excluding mutual funds) and financial auxiliaries . . . . .	83
B.8.2.2.3	Créditos concedidos por outros intermediários financeiros (excepto fundos de investimento) e auxiliares financeiros . . . . .	83	B.8.2.2.3	Loans and advances granted by other financial intermediaries (excluding mutual funds) and financial auxiliaries . . . . .	83
B.8.2.2.4	Activos diversos de outros intermediários financeiros (excepto fundos de investimento) e auxiliares financeiros . . . . .	84	B.8.2.2.4	Other assets of other financial intermediaries (excluding mutual funds) and financial auxiliaries . . . . .	84
B.8.2.2.5	Passivos de outros intermediários financeiros (excepto fundos de investimento) e auxiliares financeiros sob a forma de empréstimos e outros recursos similares . . . . .	84	B.8.2.2.5	Loans and other similar resources of other financial intermediaries (excluding mutual funds) and financial auxiliaries . . . . .	84

B.8.2.2.6	Capital e reservas de outros intermediários financeiros (excepto fundos de investimento) e auxiliares financeiros . . .	85	B.8.2.2.6	Capital and reserves of other financial intermediaries (excluding mutual funds) and financial auxiliaries . . . . .	85
B.8.2.2.7	Passivos diversos de outros intermediários financeiros (excepto fundos de investimento) e auxiliares financeiros . . .	85	B.8.2.2.7	Other liabilities of other financial intermediaries (excluding mutual funds) and financial auxiliaries . . . . .	85
B.8.2.3.1	Desenvolvimento de resultados de outros intermediários financeiros (excepto fundos de investimento) e auxiliares financeiros – Custos . . . . .	86	B.8.2.3.1	Profit and loss account of other financial intermediaries (excluding mutual funds) and financial auxiliaries – Costs and losses . . . . .	86
B.8.2.3.2	Desenvolvimento de resultados de outros intermediários financeiros (excepto fundos de investimento) e auxiliares financeiros – Proveitos . . . . .	87	B.8.2.3.2	Profit and loss account of other financial intermediaries (excluding mutual funds) and financial auxiliaries – Income and gains . . . . .	87
B.8.2.3.3	Desenvolvimento de resultados de outros intermediários financeiros (excepto fundos de investimento) e auxiliares financeiros – Resultado de exploração . . . . .	88	B.8.2.3.3	Profit and loss account of other financial intermediaries (excluding mutual funds) and financial auxiliaries – Operating profit / loss . . . . .	88
B.8.3.1	Sociedades gestoras de participações sociais do sector financeiro . . . . .	88	B.8.3.1	Financial holding companies . . . . .	88
B.8.3.2	Sociedades e fundos de titularização de créditos . . . . .	89	B.8.3.2	Securitization societies and funds . . . . .	89
B.8.3.3	Outros intermediários financeiros especializados na concessão de crédito . . . . .	89	B.8.3.3	Other financial intermediaries engaged in lending . . . . .	89
B.8.3.4	Intermediários financeiros - outros . . . . .	90	B.8.3.4	Financial intermediaries - other . . . . .	90
<b>B.9</b>	<b>INFORMAÇÃO ESTATÍSTICA DA CENTRAL DE RESPONSABILIDADES DE CRÉDITO</b>		<b>B.9</b>	<b>CENTRAL CREDIT REGISTER STATISTICAL INFORMATION</b>	
B.9.1.1	Repartição territorial dos empréstimos concedidos a sociedades não financeiras . . . . .	93	B.9.1.1	Breakdown of loans granted to non-financial corporations by region . . . . .	93
B.9.1.2	Repartição territorial dos rácios de crédito vencido das sociedades não financeiras . . . . .	93	B.9.1.2	Breakdown of non-performing loans ratio of non-financial corporations by region . . . . .	93
B.9.1.3	Repartição por ramo de actividade económica dos empréstimos concedidos a sociedades não financeiras . . . . .	94	B.9.1.3	Breakdown of loans granted non-financial corporations by branch of activity . . . . .	94
B.9.1.4	Repartição por ramo de actividade económica dos rácios de crédito vencido das sociedades não financeiras . . . . .	94	B.9.1.4	Breakdown of non-performing loans ratio of non-financial corporations by branch of activity . . . . .	94
B.9.1.5	Repartição por ramo de actividade económica dos empréstimos concedidos a sociedades não financeiras da indústria transformadora . . . . .	95	B.9.1.5	Breakdown of loans granted non-financial corporations of the manufacturing industry by branch of activity . . . . .	95
B.9.1.6	Repartição por ramo de actividade económica dos rácios de crédito vencido das sociedades não financeiras da indústria transformadora - . . . . .	95	B.9.1.6	Breakdown of non-performing loans ratio of non-financial corporations of the manufacturing industry by branch of activity . . . . .	95
B.9.1.7	Percentagem de sociedades não financeiras por escalões de crédito concedido . . . . .	96	B.9.1.7	Breakdown of the percentage of non-financial corporations by bracket of credit amount . . . . .	96
B.9.1.8	Endividamento médio das sociedades não financeiras por escalões de crédito concedido . . . . .	96	B.9.1.8	Breakdown of average indebtedness of non-financial corporations by bracket of credit amount . . . . .	96
B.9.1.9	Percentagem de sociedades não financeiras com crédito vencido por escalões de crédito concedido . . . . .	97	B.9.1.9	Breakdown of the percentage of non-financial corporations with non-performing loans by bracket of credit amount . . . . .	97
B.9.1.10	Rácio de crédito vencido das sociedades não financeiras por escalões de crédito concedido . . . . .	97	B.9.1.10	Breakdown of non-performing loans ratio of non-financial corporations by bracket of credit amount . . . . .	97
<b>B.10</b>	<b>MERCADO MONETÁRIO INTERBANCÁRIO</b>		<b>B.10</b>	<b>INTERBANK MONEY MARKET</b>	
B.10.1	Mercado monetário interbancário . . . . .	101	B.10.1	Interbank money market . . . . .	101
<b>B.11</b>	<b>MERCADOS DE TÍTULOS</b>		<b>B.11</b>	<b>SECURITIES MARKET</b>	
B.11.1.1	Títulos emitidos - Total de acções e títulos de dívida - Por prazo, moeda, mercado de emissão e sector institucional do emitente - Emissões líquidas . . . . .	105	B.11.1.1	Securities issued - Total shares and debt securities - By maturity, currency, issuance market and issuing sector - Net issues . . . . .	105
B.11.1.2	Títulos emitidos por instituições financeiras monetárias - Total de acções e títulos de dívida - Por prazo, moeda e mercado de emissão - Emissões líquidas . . . . .	105	B.11.1.2	Securities issued by monetary financial institutions - Total shares and debt securities - By maturity, currency and issuance market - Net issues . . . . .	105
B.11.1.3	Títulos emitidos por instituições financeiras não monetárias - Total de acções e títulos de dívida - Por prazo, moeda, mercado de emissão e subsector institucional - Emissões líquidas . . . . .	106	B.11.1.3	Securities issued by non-monetary financial institutions - Total shares and debt securities - By maturity, currency, issuance market and issuing sub-sector - Net issues . . . . .	106
B.11.1.4	Títulos emitidos por Administrações Públicas - Total de títulos de dívida - Por prazo, moeda, mercado de emissão e subsector institucional - Emissões líquidas . . . . .	106	B.11.1.4	Securities issued by General Government - Total debt securities - By maturity, currency, issuance market and issuing sub-sector - Net issues . . . . .	106
B.11.1.5.1	Títulos emitidos pelo sector não financeiro (excepto Administrações Públicas) - Total de acções e títulos de dívida - Por prazo, moeda e mercado de emissão - Emissões líquidas . . . . .	107	B.11.1.5.1	Securities issued by non-financial corporations (other than the General Government) - Total shares and debt securities - By maturity, currency and issuance market - Net issues . . . . .	107
B.11.1.5.2	Títulos emitidos pelo sector não financeiro (excepto Administrações Públicas) - Total de acções e títulos de dívida - Por ramo de actividade económica - Emissões líquidas . . . . .	107	B.11.1.5.2	Securities issued by non-financial corporations (other than the General Government) - Total shares and debt securities - By classification of economic activity - Net issues . . . . .	107
B.11.2.1	Títulos emitidos - Total de acções e títulos de dívida - Por prazo, moeda, mercado de emissão e sector institucional do emitente - Saldos em fim de mês . . . . .	108	B.11.2.1	Securities issued - Total shares and debt securities - By maturity, currency and issuance market and issuing sector - End-of-month figures . . . . .	108

B.11.2.2	Títulos emitidos por instituições financeiras monetárias - Total de ações e títulos de dívida - Por prazo, moeda e mercado de emissão - Saldos em fim de mês. ....	108	B.11.2.2	Securities issued by monetary financial institutions - Total shares and debt securities - By maturity, currency and issuance market - End-of-month figures .....	108
B.11.2.3	Títulos emitidos por instituições financeiras não monetárias - Total de ações e títulos de dívida - Por prazo, moeda e mercado de emissão e subsector institucional - Saldos em fim de mês. ....	109	B.11.2.3	Securities issued by non-monetary financial institutions - Total shares and debt securities - By maturity, currency and issuance market and issuing sub-sector - End-of-month figures .....	109
B.11.2.4	Títulos emitidos por Administrações Públicas - Total de títulos de dívida - Por prazo, moeda, mercado de emissão e subsector institucional - Saldos em fim de mês. ....	109	B.11.2.4	Securities issued by the General Government - Total debt securities - By maturity, currency, issuance market and issuing sub-sector - End-of-month figures .....	109
B.11.2.5.1	Títulos emitidos pelo sector não financeiro (excepto Administrações Públicas) - Total de ações e títulos de dívida - Por prazo, moeda e mercado de emissão - Saldos em fim de mês. ....	110	B.11.2.5.1	Securities issued by non-financial corporations (other than the General Government) - Total shares and debt securities - By maturity, currency and issuance market - End-of-month figures .....	110
B.11.2.5.2	Títulos emitidos pelo sector não financeiro (excepto Administrações Públicas) - Total de ações e títulos de dívida - Por ramo de actividade económica - Saldos em fim de mês. ....	110	B.11.2.5.2	Securities issued by non-financial corporations (other than the General Government) - Total shares and debt securities - By classification of economic activity of issuing non-financial corporation - End-of-month figures .....	110
B.11.3.1	Indexantes .....	111	B.11.3.1	Reference rates .....	111
B.11.3.2	Taxas de juro de curto prazo (3 meses) e taxas de rentabilidade de longo prazo (10 anos) .....	112	B.11.3.2	Short-term interest rate (3 months) and long-term yields (10 years) .....	112
B.11.3.3	Taxas de rentabilidade de obrigações do Tesouro .....	112	B.11.3.3	Yield on Treasury bonds .....	112
B.11.3.4	Índices de cotações de ações .....	113	B.11.3.4	Share price indices .....	113

## B.12 SISTEMAS DE PAGAMENTOS

B.12.1	Movimento global do sistema de liquidação por compensação - Apresentados por tipo de sistema .....	117
B.12.2	Movimento global do sistema de liquidação por compensação - Devolvidos por tipo de sistema .....	117
B.12.3	Movimento global do sistema de liquidação por bruto .....	118

## B.12 PAYMENT SYSTEMS

B.12.1	Transactions in the net settlement system - Submitted by type of system .....	117
B.12.2	Transactions in the net settlement system - Returned by type of system .....	117
B.12.3	Transactions in the gross settlement system .....	118

## C. ESTATÍSTICAS DA BALANÇA DE PAGAMENTOS E DA POSIÇÃO DE INVESTIMENTO INTERNACIONAL

### C.0 ESTATÍSTICAS DA BALANÇA DE PAGAMENTOS

C.0.1	Balança de pagamentos .....	123
-------	-----------------------------	-----

## C. BALANCE OF PAYMENTS AND INTERNATIONAL INVESTMENT POSITION STATISTICS

### C.0 BALANCE OF PAYMENTS STATISTICS

C.0.1	Balance of payments .....	123
-------	---------------------------	-----

### C.1 BALANÇAS CORRENTE E DE CAPITAL

C.1.0.1	Balanças corrente e de capital - Valores líquidos .....	127
C.1.0.2	Balanças corrente e de capital - Séries ajustadas de sazonalidade .....	128
C.1.1.1	Balanças corrente e de capital - Principais componentes .....	129
C.1.1.2	Balanças corrente e de capital - Com países da área do euro .....	129
C.1.1.3	Balanças corrente e de capital - Com países da UE .....	130
C.1.2.1	Serviços - Transportes .....	130
C.1.2.2	Serviços - Transportes marítimos .....	131
C.1.2.3	Serviços - Transportes aéreos .....	131
C.1.2.4	Serviços - Transportes rodoviários .....	132
C.1.2.5	Serviços - Outros transportes .....	132
C.1.2.6	Serviços - Viagens e turismo e serviços de comunicação .....	133
C.1.2.7	Serviços - Construção .....	133
C.1.2.8	Serviços - Seguros .....	134
C.1.2.9	Serviços - Financeiros .....	134
C.1.2.10	Serviços - Informação e informática .....	135
C.1.2.11	Serviços - Direitos de utilização .....	135
C.1.2.12	Serviços - Outros serviços fornecidos por empresas .....	136
C.1.2.13	Serviços - De natureza pessoal, cultural e recreativa .....	137
C.1.2.14	Serviços - Operações governamentais (n.i.n.r.) .....	137
C.1.3.1	Rendimentos .....	138
C.1.3.2	Rendimentos de investimento directo .....	138
C.1.3.3	Rendimentos de investimento de carteira .....	139
C.1.4.1	Transferências correntes .....	139
C.1.4.2	Transferências correntes - Remessas de emigrantes .....	140
C.1.5	Balança de capital .....	140

### C.1 CURRENT AND CAPITAL ACCOUNTS

C.1.0.1	Current and capital accounts - Net figures .....	127
C.1.0.2	Current and capital accounts - Seasonally adjusted series ..	128
C.1.1.1	Current and capital accounts - Main items .....	129
C.1.1.2	Current and capital accounts - Vis-à-vis euro area countries ..	129
C.1.1.3	Current and capital accounts - Vis-à-vis EU countries .....	130
C.1.2.1	Services - Transport .....	130
C.1.2.2	Services - Sea transport .....	131
C.1.2.3	Services - Air transport .....	131
C.1.2.4	Services - Road transport .....	132
C.1.2.5	Services - Other transport .....	132
C.1.2.6	Services - Travel and communication services .....	133
C.1.2.7	Services - Construction services .....	133
C.1.2.8	Services - Insurance .....	134
C.1.2.9	Services - Financial services .....	134
C.1.2.10	Services - Computer and information services .....	135
C.1.2.11	Services - Royalties and license fees .....	135
C.1.2.12	Services - Other business services .....	136
C.1.2.13	Services - Personal, cultural and recreational services .....	137
C.1.2.14	Services - Government services (n.i.e.) .....	137
C.1.3.1	Income .....	138
C.1.3.2	Direct investment income .....	138
C.1.3.3	Portfolio investment income .....	139
C.1.4.1	Current transfers .....	139
C.1.4.2	Emigrants' remittances .....	140
C.1.5	Capital account .....	140

C.1.6	Transferências com a União Europeia .....	141	C.1.6	Transfers with the European Union .....	141
C.1.7	Balança de pagamentos tecnológica .....	141	C.1.7	Technological balance of payments .....	141
<b>C.2</b>	<b>BALANÇA FINANCEIRA</b>		<b>C.2</b>	<b>FINANCIAL ACCOUNT</b>	
C.2.0	Balança financeira - Valores líquidos .....	145	C.2.0	Financial account - Net figures .....	145
C.2.1	Balança financeira - Principais componentes .....	146	C.2.1	Financial account - Main items .....	146
C.2.2.1	Investimento directo de Portugal no exterior - Por tipo de operação .....	146	C.2.2.1	Portuguese direct investment abroad - By type of operation .....	146
C.2.2.2	Investimento directo de Portugal no exterior - Por sector de actividade da empresa residente .....	147	C.2.2.2	Portuguese direct investment abroad - By economic activity of the resident company .....	147
C.2.2.3	Investimento directo de Portugal no exterior - Por zona económica de destino .....	149	C.2.2.3	Portuguese direct investment abroad - By economic region of destination .....	149
C.2.2.4	Investimento directo de Portugal no exterior - Em países da área do euro .....	149	C.2.2.4	Portuguese direct investment abroad - In euro area countries .....	149
C.2.2.5	Investimento directo de Portugal no exterior - Em países fora da área do euro .....	150	C.2.2.5	Portuguese direct investment abroad - In non-euro area countries .....	150
C.2.3.1	Investimento directo do exterior em Portugal - Por tipo de operação .....	150	C.2.3.1	Foreign direct investment in Portugal - By type of operation .....	150
C.2.3.2	Investimento directo do exterior em Portugal - Por sector de actividade da empresa residente .....	151	C.2.3.2	Foreign direct investment in Portugal - By economic activity of the resident company .....	151
C.2.3.3	Investimento directo do exterior em Portugal - Por zona económica de origem .....	153	C.2.3.3	Foreign direct investment in Portugal - By economic region of origin .....	153
C.2.3.4	Investimento directo do exterior em Portugal - Com origem em países da área do euro .....	153	C.2.3.4	Foreign direct investment in Portugal - From euro area countries .....	153
C.2.3.5	Investimento directo do exterior em Portugal - Com origem em países fora da área do euro .....	154	C.2.3.5	Foreign direct investment in Portugal - From non-euro area countries .....	154
C.2.4.1	Investimento de carteira - Activos - Por tipo de instrumento ..	154	C.2.4.1	Portfolio investment - Assets - By type of instrument .....	154
C.2.4.2	Investimento de carteira - Activos - Autoridades monetárias por tipo de instrumento .....	155	C.2.4.2	Portfolio investment - Assets - Monetary authorities by type of instrument .....	155
C.2.4.3	Investimento de carteira - Activos - Administrações Públicas por tipo de instrumento .....	155	C.2.4.3	Portfolio investment - Assets - General Government by type of instrument .....	155
C.2.4.4	Investimento de carteira - Activos - Outras instituições financeiras monetárias por tipo de instrumento .....	156	C.2.4.4	Portfolio investment - Assets - Other monetary financial institutions, by type of instrument .....	156
C.2.4.5	Investimento de carteira - Activos - Outros sectores residentes, por tipo de instrumento .....	156	C.2.4.5	Portfolio investment - Assets - Other resident sectors, by type of instrument .....	156
C.2.4.6	Investimento de carteira - Activos - Por sector institucional do investidor residente - Outros sectores residentes .....	157	C.2.4.6	Portfolio investment - Assets - By institutional sector of the resident investor - Other resident sectors .....	157
C.2.4.7	Investimento de carteira - Activos - Por zona económica da entidade emitente não residente .....	157	C.2.4.7	Portfolio investment - Assets - By economic region of the non-resident issuing entity .....	157
C.2.4.8	Investimento de carteira - Activos - Em países da área do euro .....	158	C.2.4.8	Portfolio investment - Assets - In euro area countries .....	158
C.2.4.9	Investimento de carteira - Activos - Em países fora da área do euro .....	158	C.2.4.9	Portfolio investment - Assets - In non-euro area countries ..	158
C.2.5.1	Investimento de carteira - Passivos - Por tipo de instrumento ..	159	C.2.5.1	Portfolio investment - Liabilities - By type of instrument .....	159
C.2.5.2	Investimento de carteira - Passivos - Administrações Públicas, por tipo de instrumento .....	159	C.2.5.2	Portfolio investment - Liabilities - General Government, by type of instrument .....	159
C.2.5.3	Investimento de carteira - Passivos - Outras instituições financeiras monetárias, por tipo de instrumento .....	160	C.2.5.3	Portfolio investment - Liabilities - Other monetary financial institutions, by type of instrument .....	160
C.2.5.4	Investimento de carteira - Passivos - Outros sectores residentes, por tipo de instrumento .....	160	C.2.5.4	Portfolio investment - Liabilities - Other resident sectors, by type of instrument .....	160
C.2.5.5	Investimento de carteira - Passivos - Por sector institucional do emitente residente - outros sectores residentes .....	161	C.2.5.5	Portfolio investment - Liabilities - By institutional sector of the resident issuer - other resident sectors .....	161
C.2.5.6	Investimento de carteira - Passivos - Investimento em títulos emitidos pelas Administrações Públicas .....	161	C.2.5.6	Portfolio investment - Liabilities - Investment in securities issued by General Government .....	161
C.2.5.7	Investimento de carteira - Passivos - Por zona económica de origem .....	162	C.2.5.7	Portfolio investment - Liabilities - By economic region of origin .....	162
C.2.5.8	Investimento de carteira - Passivos - Com origem em países da área do euro .....	162	C.2.5.8	Portfolio investment - Liabilities - From euro area countries ..	162
C.2.5.9	Investimento de carteira - Passivos - Com origem em países fora da área do euro .....	163	C.2.5.9	Portfolio investment - Liabilities - From non-euro area countries .....	163
C.2.6	Derivados financeiros .....	163	C.2.6	Financial derivatives .....	163
C.2.7.1	Outro investimento - Por sector institucional do investidor residente .....	164	C.2.7.1	Other investment - By institutional sector of the resident investor .....	164
C.2.7.2	Outro investimento - Autoridades monetárias, por tipo de instrumento .....	164	C.2.7.2	Other investment - Monetary authorities, by type of instrument .....	164
C.2.7.3	Outro investimento - Administrações Públicas, por tipo de instrumento .....	165	C.2.7.3	Other investment - General Government, by type of instrument .....	165
C.2.7.4	Outro investimento - Outras instituições financeiras monetárias, por tipo de instrumento .....	165	C.2.7.4	Other investment - Other monetary financial institutions, by type of instrument .....	165
C.2.7.5	Outro investimento - Outros sectores residentes, por tipo de instrumento .....	166	C.2.7.5	Other investment - Other resident sectors, by type of instrument .....	166
C.2.8	Activos de reserva .....	166	C.2.8	Reserve assets .....	166
<b>C.3</b>	<b>POSIÇÃO DE INVESTIMENTO INTERNACIONAL</b>		<b>C.3</b>	<b>INTERNATIONAL INVESTMENT POSITION</b>	
C.3.0	Posição de investimento internacional .....	169	C.3.0	International investment position .....	169
C.3.1	Posição de investimento internacional - Principais componentes .....	170	C.3.1	International investment position - Main items .....	170



C.3.2	Investimento directo .....	170
C.3.3.1	Investimento de carteira - Activos - Por tipo de instrumento e por sector institucional do investidor residente .....	171
C.3.3.2	Investimento de carteira - Passivos - Por tipo de instrumento e por sector institucional do emitente residente .....	171
C.3.3.3	Investimento de carteira - Passivos - Por zona económica e país de origem .....	172
C.3.4	Derivados financeiros - Por sector institucional do investidor residente .....	172
C.3.5.1	Outro investimento - Por sector institucional do investidor residente .....	173
C.3.5.2	Outro investimento - Autoridades monetárias, por tipo de instrumento .....	173
C.3.5.3	Outro investimento - Administrações Públicas, por tipo de instrumento .....	174
C.3.5.4	Outro investimento - Instituições financeiras monetárias, por tipo de instrumento .....	174
C.3.5.5	Outro investimento - Outros sectores residentes, por tipo de instrumento .....	175
C.3.6	Activos de reserva .....	175
C.3.7	Posição de investimento internacional - Decomposição da variação de posições .....	176

C.3.2	Direct investment .....	170
C.3.3.1	Portfolio investment - Assets - By type of instrument and institutional sector of the resident investor .....	171
C.3.3.2	Portfolio investment - Liabilities - By type of instrument and institutional sector of the resident issuer .....	171
C.3.3.3	Portfolio investment - Liabilities - By economic area and country of origin .....	172
C.3.4	Financial derivatives - By institutional sector of the resident investor .....	172
C.3.5.1	Other investment - By institutional sector of the resident investor .....	173
C.3.5.2	Other investment - Monetary authorities, by type of instrument .....	173
C.3.5.3	Other investment - General Government, by type of instrument .....	174
C.3.5.4	Other investment - Monetary financial institutions, by type of instrument .....	174
C.3.5.5	Other investment - Other resident sectors, by type of instrument .....	175
C.3.6	Reserve assets .....	175
C.3.7	International investment position - Breakdown by change on position .....	176

## D. ESTATÍSTICAS CAMBIAIS

### D.1 TAXAS DE CÂMBIO

D.1	Taxas de conversão irrevogáveis para o euro .....	181
D.1.1	Taxas de câmbio de referência do euro - Vis-à-vis moedas do MTC II .....	183
D.1.1.1	Taxas de câmbio de referência do euro - Valores médios .....	184
D.1.1.2	Taxas de câmbio de referência do euro - Fim de período .....	185
D.1.2.1	Direito de Saque Especial - Ouro .....	186
D.1.2.2	Taxas de câmbio efectivas do euro .....	186
D.1.2.3	Índices cambiais efectivos para Portugal .....	187
D.1.2.4	Taxa de câmbio efectiva do euro - Índice cambial efectivo para Portugal - DSE - Ouro .....	187
D.1.3	Taxas de câmbio do euro em relação a outras moedas - Valores de referência - Fim de período .....	188

### D.2 ACTIVIDADE NOS MERCADOS DE CÂMBIOS E DE PRODUTOS DERIVADOS

D.2.1	Transacções no mercado de câmbios - Global .....	195
D.2.2	Transacções no mercado de câmbios - Euro contra outras moedas .....	195
D.2.3	Transacções no mercado de câmbios - Euro contra o dólar dos EUA .....	196
D.2.4	Transacções no mercado de câmbios - Euro contra a libra esterlina .....	196
D.2.5	Posições em aberto de derivados cambiais - Global .....	197
D.2.6	Posições em aberto de derivados cambiais - Euro contra outras moedas .....	197
D.2.7	Posições em aberto de derivados cambiais - Euro contra o dólar dos EUA .....	198
D.2.8	Posições em aberto de derivados cambiais - Euro contra a libra esterlina .....	198
D.2.9	Transacções de derivados sobre taxas de juro de uma só moeda - Global .....	199
D.2.10	Transacções de derivados sobre taxas de juro de uma só moeda - Euro .....	199
D.2.11	Posições em aberto de derivados sobre taxas de juro de uma só moeda - Global .....	200
D.2.12	Posições em aberto de derivados sobre taxas de juro de uma só moeda - Euro .....	200

## D. EXCHANGE RATE STATISTICS

### D.1 EXCHANGE RATES

D.1	Irrevocable conversion rates for the euro .....	181
D.1.1	Euro reference exchange rates - vis-à-vis ERM II currencies .....	183
D.1.1.1	Euro reference exchange rates - Averages .....	184
D.1.1.2	Euro reference exchange rates - End-of-period .....	185
D.1.2.1	Special Drawing Rights - Gold .....	186
D.1.2.2	Euro effective exchange rates .....	186
D.1.2.3	Exchange rate indices for Portugal .....	187
D.1.2.4	Euro effective exchange rate - Effective exchange rate Index for Portugal - SDR - Gold .....	187
D.1.3	Euro exchange rates against other currencies - Reference figures - End-of-period .....	188

### D.2 FOREIGN EXCHANGE AND DERIVATIVES MARKET ACTIVITY

D.2.1	Foreign exchange market turnover - Global .....	195
D.2.2	Foreign exchange market turnover - Euro against other currencies .....	195
D.2.3	Foreign exchange market turnover - Euro against US Dollar .....	196
D.2.4	Foreign exchange market turnover - Euro against pound sterling .....	196
D.2.5	Amounts outstanding of foreign exchange rate derivatives - Global .....	197
D.2.6	Amounts outstanding of foreign exchange rate derivatives - euro against other currencies .....	197
D.2.7	Amounts outstanding of foreign exchange rate derivatives - Euro against US dollar .....	198
D.2.8	Amounts outstanding of foreign exchange rate derivatives - euro against pound sterling .....	198
D.2.9	Single currency interest rates derivatives turnover - Global .....	199
D.2.10	Single currency interest rates derivatives turnover - Euro .....	199
D.2.11	Amounts outstanding of single currency interest rate derivatives - Global .....	200
D.2.12	Amounts outstanding of single currency interest rate derivatives - Euro .....	200

## E. ESTATÍSTICAS DAS FINANÇAS PÚBLICAS

### E.1 FINANCIAMENTO DAS ADMINISTRAÇÕES PÚBLICAS

E.1.1	Financiamento das Administrações Públicas .....	205
E.1.2	Financiamento da Administração Central .....	206

## E. PUBLIC FINANCE STATISTICS

### E.1 GENERAL GOVERNMENT FINANCING

E.1.1	General Government financing .....	205
E.1.2	Central Government financing .....	206

E.1.2.1	Financiamento do Estado .....	206	E.1.2.1	State financing .....	206
E.1.2.2	Financiamento dos serviços e fundos autónomos .....	207	E.2.2.2	Autonomous services and funds financing .....	207
E.1.3	Financiamento da Administração Regional e Local .....	208	E.1.3	Regional and Local Government financing .....	208
E.1.3.1	Financiamento da Administração Regional .....	208	E.1.3.1	Regional Government financing .....	208
E.1.3.2	Financiamento da Administração Local .....	209	E.1.3.2	Local Government financing .....	209
E.1.4	Financiamento dos fundos de Segurança Social .....	209	E.1.4	Social securities funds financing .....	209
E.1.5	Dívida directa do Estado .....	210	E.1.5	Direct state debt .....	210

## **E.2 RECEITAS E DESPESAS DO ESTADO E DA SEGURANÇA SOCIAL**

E.2.1	Receitas e despesas do Estado .....	213
E.2.2	Receitas e despesas da Segurança Social - Instituto de Gestão Financeira da Segurança Social .....	214

## **E.3 CAPACIDADE / NECESSIDADE LÍQUIDA DE FINANCIAMENTO E DÍVIDA DAS ADMINISTRAÇÕES PÚBLICAS**

E.3.1	Capacidade (+) / Necessidade (-) de financiamento das Administrações Públicas .....	217
E.3.2	Dívida bruta das Administrações Públicas - Desagregação por sub-sector emiteente .....	218
E.3.3	Dívida bruta das Administrações Públicas - Desagregação por instrumento financeiro .....	218
E.3.4	Ajustamento entre a capacidade / necessidade líquida de financiamento e a variação da dívida das Administrações Públicas .....	219
E.3.5	Receitas das Administrações Públicas (contas nacionais) .....	220
E.3.6	Despesas das Administrações Públicas (contas nacionais) .....	221

## **E.2 STATE AND SOCIAL SECURITY REVENUE AND EXPENDITURE**

E.2.1	State revenue and expenditure .....	213
E.2.2	Social security revenue and expenditure - Instituto de Gestão Financeira da Segurança Social .....	214

## **E.3 NET LENDING / NET BORROWING AND DEBT OF GENERAL GOVERNMENT**

E.3.1	Net lending (+) / Net borrowing(-) of General Government .....	217
E.3.2	General Government Gross Debt - Breakdown by issuer sub-sector .....	218
E.3.3	General Government Gross Debt - Breakdown by financial instrument .....	218
E.3.4	Adjustment between net lending / net borrowing and change in debt of General Government .....	219
E.3.5	General Government revenue (national accounts) .....	220
E.3.6	General Government expenditures (national accounts) .....	221

## **F. CONTAS NACIONAIS FINANCEIRAS**

### **F.1 CONTAS NACIONAIS FINANCEIRAS - TRANSAÇÕES Séries anuais**

F.1.1.1	Contas Nacionais Financeiras -Transacções . Por sector institucional e instrumento financeiro - 2002 .....	229
F.1.1.2	Contas Nacionais Financeiras -Transacções . Por sector institucional e instrumento financeiro - 2003 .....	230
F.1.1.3	Contas Nacionais Financeiras -Transacções . Por sector institucional e instrumento financeiro - 2004 .....	231
F.1.1.4	Contas Nacionais Financeiras -Transacções . Por sector institucional e instrumento financeiro - 2005 .....	232
F.1.1.5	Contas Nacionais Financeiras -Transacções . Por sector institucional e instrumento financeiro - 2006 .....	233
F.1.2.1	Contas Nacionais Financeiras -Transacções . Total da economia .....	234
F.1.2.2	Contas Nacionais Financeiras -Transacções . Sector institucional - Sociedades não financeiras .....	235
F.1.2.3	Contas Nacionais Financeiras -Transacções . Sector institucional - Sociedades financeiras .....	236
F.1.2.4	Contas Nacionais Financeiras -Transacções . Sector institucional - Administrações Públicas .....	237
F.1.2.5	Contas Nacionais Financeiras -Transacções . Sector institucional - Particulares .....	238
F.1.2.6	Contas Nacionais Financeiras -Transacções . Sector institucional - Resto do Mundo .....	239
F.1.3.1	Contas Nacionais Financeiras -Transacções . Instrumento financeiro - Numerário e Depósitos .....	240
F.1.3.2	Contas Nacionais Financeiras -Transacções . Instrumento financeiro - Títulos excepto acções .....	240
F.1.3.3	Contas Nacionais Financeiras -Transacções . Instrumento financeiro - Empréstimos .....	241
F.1.3.4	Contas Nacionais Financeiras -Transacções . Instrumento financeiro - Acções e outras participações .....	241

### **Séries trimestrais**

F.1.4.1	Total da Economia .....	245
F.1.4.2	Sociedades Não Financeira .....	246
F.1.4.3	Sociedades Financeiras .....	247
F.1.4.4	Administrações Públicas .....	248
F.1.4.5	Particulares .....	249
F.1.4.6	Resto do Mundo .....	250

## **F. NATIONAL FINANCIAL ACCOUNTS**

### **F.1 NATIONAL FINANCIAL ACCOUNTS - TRANSACTIONS Annual series**

F.1.1.1	National Financial Accounts -Transactions . By institutional sector and financial instrument - 2002 .....	229
F.1.1.2	National Financial Accounts -Transactions . By institutional sector and financial instrument - 2003 .....	230
F.1.1.3	National Financial Accounts -Transactions . By institutional sector and financial instrument - 2004 .....	231
F.1.1.4	National Financial Accounts -Transactions . By institutional sector and financial instrument - 2005 .....	232
F.1.1.5	National Financial Accounts -Transactions . By institutional sector and financial instrument - 2006 .....	233
F.1.2.1	National Financial Accounts -Transactions . Total economy .....	234
F.1.2.2	National Financial Accounts -Transactions . Institutional sector - Non-financial Corporations .....	235
F.1.2.3	National Financial Accounts -Transactions . Institutional sector - Financial Corporations .....	236
F.1.2.4	National Financial Accounts -Transactions . Institutional sector - General Government .....	237
F.1.2.5	National Financial Accounts -Transactions . Institutional sector - Households + NPISH .....	238
F.1.2.6	National Financial Accounts -Transactions . Institutional sector - Rest of the World .....	239
F.1.3.1	National Financial Accounts -Transactions . Financial instruments - Currency and Deposits .....	240
F.1.3.2	National Financial Accounts -Transactions . Financial instruments - Securities other than shares .....	240
F.1.3.3	National Financial Accounts -Transactions . Financial instruments - Loans .....	241
F.1.3.4	National Financial Accounts -Transactions . Financial instruments - Shares and other equity .....	241

### **Quarterly series**

F.1.4.1	Total Economy .....	245
F.1.4.2	Non-financial Corporations .....	246
F.1.4.3	Financial Corporations .....	247
F.1.4.4	General Government .....	248
F.1.4.5	Households .....	249
F.1.4.6	Rest of the World .....	250

<b>F.2</b>	<b>CONTAS NACIONAIS FINANCEIRAS - PATRIMÓNIOS FINANCEIROS</b>	<b>F.2</b>	<b>NATIONAL FINANCIAL ACCOUNTS - FINANCIAL ASSETS AND LIABILITIES</b>
	<b>Séries anuais</b>		<b>Annual series</b>
F.2.1.1	Contas Nacionais Financeiras - Patrimónios financeiros . Por sector institucional e instrumento financeiro - 2001. .... 253	F.2.1.1	National Financial Accounts - Financial assets and liabilities. By institutional sector and financial instrument - 2001. .... 253
F.2.1.2	Contas Nacionais Financeiras - Patrimónios financeiros . Por sector institucional e instrumento financeiro - 2002. .... 254	F.2.1.2	National Financial Accounts - Financial assets and liabilities. By institutional sector and financial instrument - 2002. .... 254
F.2.1.3	Contas Nacionais Financeiras - Patrimónios financeiros . Por sector institucional e instrumento financeiro - 2003. .... 255	F.2.1.3	National Financial Accounts - Financial assets and liabilities. By institutional sector and financial instrument - 2003. .... 255
F.2.1.4	Contas Nacionais Financeiras - Patrimónios financeiros . Por sector institucional e instrumento financeiro - 2004. .... 256	F.2.1.4	National Financial Accounts - Financial assets and liabilities. By institutional sector and financial instrument - 2004. .... 256
F.2.1.5	Contas Nacionais Financeiras - Patrimónios financeiros . Por sector institucional e instrumento financeiro - 2005. .... 257	F.2.1.5	National Financial Accounts - Financial assets and liabilities. By institutional sector and financial instrument - 2005. .... 257
F.2.1.6	Contas Nacionais Financeiras - Patrimónios financeiros . Por sector institucional e instrumento financeiro - 2006. .... 258	F.2.1.6	National Financial Accounts - Financial assets and liabilities. By institutional sector and financial instrument - 2006. .... 258
F.2.2.1	Contas Nacionais Financeiras - Patrimónios financeiros . Total da economia. .... 259	F.2.2.1	National Financial Accounts - Financial assets and liabilities - Total economy. .... 259
F.2.2.2	Contas Nacionais Financeiras - Patrimónios financeiros . Sector institucional - Sociedades Não Financeiras. .... 260	F.2.2.2	National Financial Accounts - Financial assets and liabilities. Institutional sector - Non-financial corporations. .... 260
F.2.2.3	Contas Nacionais Financeiras - Patrimónios financeiros . Sector institucional - Sociedades Financeiras. .... 261	F.2.2.3	National Financial Accounts - Financial assets and liabilities. Institutional sector - Financial corporations. .... 261
F.2.2.4	Contas Nacionais Financeiras - Patrimónios financeiros . Sector institucional - Administrações Públicas. .... 262	F.2.2.4	National Financial Accounts - Financial assets and liabilities. Institutional sector - General Government. .... 262
F.2.2.5	Contas Nacionais Financeiras - Patrimónios financeiros . Sector institucional - Particulares. .... 263	F.2.2.5	National Financial Accounts - Financial assets and liabilities. Institutional sector - Households + NPISH. .... 263
F.2.2.6	Contas Nacionais Financeiras - Patrimónios financeiros . Sector institucional - Resto do Mundo. .... 264	F.2.2.6	National Financial Accounts - Financial assets and liabilities. Institutional sector - Rest of the world. .... 264
F.2.3.1	Contas Nacionais Financeiras - Patrimónios financeiros . Instrumento financeiro - Numerário e Depósitos. .... 265	F.2.3.1	National Financial Accounts - Financial assets and liabilities . Financial instruments - Currency and deposits. .... 265
F.2.3.2	Contas Nacionais Financeiras - Patrimónios financeiros . Instrumento financeiro - Títulos excepto acções. .... 265	F.2.3.2	National Financial Accounts - Financial assets and liabilities. Financial instruments - Securities other than shares. .... 266
F.2.3.3	Contas Nacionais Financeiras - Patrimónios financeiros . Instrumento financeiro - Empréstimos. .... 266	F.2.3.3	National Financial Accounts - Financial assets and liabilities. Financial instruments - Loans. .... 267
F.2.3.4	Contas Nacionais Financeiras - Patrimónios financeiros . Instrumento financeiro - Acções e outras participações . .... 266	F.2.3.4	National Financial Accounts - Financial assets and liabilities. Financial instruments - Shares and other equity . .... 266
	<b>Séries trimestrais</b>		<b>Quarterly series</b>
F.2.4.1	Total de Economia. .... 269	F.2.4.1	Total Economy. .... 269
F.2.4.2	Sociedades Não Financeiras. .... 269	F.2.4.2	Non-financial Corporations . .... 269
F.2.4.3	Sociedades Financeiras . .... 270	F.2.4.3	Financial Corporations. .... 270
F.2.4.4	Administrações Públicas . .... 270	F.2.4.4	General Government. .... 270
F.2.4.5	Particulares . .... 271	F.2.4.5	Households . .... 271
F.2.4.6	Resto do Mundo . .... 271	F.2.4.6	Rest of the World. .... 271

## **G. ESTATÍSTICAS DAS EMPRESAS NÃO FINANCEIRAS DA CENTRAL DE BALANÇOS**

<b>G.1</b>	<b>CARACTERIZAÇÃO DA INFORMAÇÃO DA CENTRAL DE BALANÇOS</b>
G.1.1	Número de empresas da Central de Balanços comuns em dois anos consecutivos . .... 277
G.1.2	Grau de cobertura da Central de Balanços. .... 278
G.1.3	Estruturas da Central de Balanços . .... 279
G.1.4	Estruturas do balanço e da demonstração de resultados . .... 280
<b>G.2</b>	<b>INDICADORES DE ACTIVIDADE</b>
G.2.1	Principais indicadores de actividade . .... 283
G.2.2	Produção . .... 283
G.2.3	Vendas e prestações de serviços . .... 284
G.2.4	Consumos intermédios . .... 284
G.2.5	Valor acrescentado bruto (VAB) . .... 285
<b>G.3</b>	<b>NÚMERO DE PESSOAS AO SERVIÇO E REMUNERAÇÕES</b>
G.3.1	Indicadores baseados na variação do número de pessoas ao serviço . .... 289
G.3.2	Número de pessoas ao serviço . .... 290
G.3.3	Remunerações . .... 290
<b>G.4</b>	<b>ACTIVOS E PASSIVOS FINANCEIROS</b>
G.4.1	Activos e passivos financeiros. .... 293

## **G. STATISTICS ON NON-FINANCIAL CORPORATIONS FROM THE CENTRAL BALANCE-SHEET DATABASE**

<b>G.1</b>	<b>FEATURES OF THE CENTRAL BALANCE-SHEET DATABASE</b>
G.1.1	Number of the same corporations in the Central Balance - Sheet Database in two consecutive years . .... 277
G.1.2	Coverage of the Central Balance-Sheet Database . .... 278
G.1.3	Structure of the Central Balance-Sheet Database. .... 279
G.1.4	Structure of the balance-sheet and profit and loss account . .... 280
<b>G.2</b>	<b>ACTIVITY INDICATORS</b>
G.2.1	Main activity indicators. .... 283
G.2.2	Output . .... 283
G.2.3	Turnover . .... 284
G.2.4	Intermediate consumption . .... 284
G.2.5	Gross value added (GVA) . .... 285
<b>G.3</b>	<b>NUMBER OF EMPLOYEES AND WAGES</b>
G.3.1	Indicators based on changes in the number of employees . .... 289
G.3.2	Number of employees . .... 290
G.3.3	Wages . .... 290
<b>G.4</b>	<b>FINANCIAL ASSETS AND LIABILITIES</b>
G.4.1	Financial assets and liabilities . .... 293



<b>G.5</b>	<b>RÁCIOS</b>		<b>G.5</b>	<b>RATIOS</b>	
G.5.1	Rátios de rentabilidade e de dívida financeira	297	G.5.1	Rates of return and financial debt ratios	297
G.5.2	Prazos médios de recebimentos	297	G.5.2	Days in receivables	297
G.5.3	Prazos médios de pagamentos	298	G.5.3	Days in accounts payable	298

## **H. ESTATÍSTICAS GERAIS**

<b>H.0</b>	<b>CONTAS NACIONAIS TRIMESTRAIS</b>	
H.0.1	Contas nacionais trimestrais - Óptica da despesa (PIBpm)	303
H.0.2	Contas nacionais trimestrais - Óptica da despesa (PIBpm) - Taxas de variação homóloga	303

<b>H.1</b>	<b>INDICADORES DE ACTIVIDADE ECONÓMICA</b>	
H.1.1	Índices de produção industrial	307
H.1.2	Índices de volume de negócios na indústria	307
H.1.3	Inquérito de conjuntura à indústria transformadora - Total saldos de respostas extremas	308
H.1.4	Inquérito de conjuntura à indústria transformadora - Bens de consumo, saldos de respostas extremas	308
H.1.5	Inquérito de conjuntura à indústria transformadora - Bens intermédios, saldos de respostas extremas	309
H.1.6	Inquérito de conjuntura à indústria transformadora - Fabricação de automóveis, saldos de respostas extremas	309
H.1.7	Inquérito de conjuntura à indústria transformadora - Outros bens de equipamento, saldos de respostas extremas	310
H.1.8	Capacidade produtiva na indústria transformadora	310
H.1.9	Construção e obras públicas	311
H.1.10	Licenças de construção e obras concluídas	311
H.1.11	Inquérito de conjuntura à construção e obras públicas	312
H.1.12	Energia	313
H.1.13	Inquérito de conjuntura ao comércio	313
H.1.14	Índice de volume de negócios no comércio a retalho	314
H.1.15	Turismo: dormidas na hotelaria	314
H.1.16	Viaturas	315
H.1.17	Indicadores de confiança	315

<b>H.2</b>	<b>EMPREGO E SALÁRIOS</b>	
H.2.1	População e emprego	319
H.2.2	Emprego por ramo de actividade	319
H.2.3	Emprego por situação na profissão	320
H.2.4	Emprego por número de horas semanais trabalhadas	320
H.2.5	Desemprego por duração da procura de emprego	321
H.2.6	Desemprego registado e ofertas de emprego	321
H.2.7	Salários: contratação colectiva	322
H.2.8	Variação das remunerações declaradas à Segurança Social	322

<b>I. NOTAS EXPLICATIVAS</b>	<b>325</b>
Desagregação sectorial utilizada nas estatísticas monetárias e financeiras	335
Nomenclatura de instrumentos financeiros e outras rubricas nas estatísticas monetárias e financeiras	337
Glossário e sinais convencionais utilizados	341
Suplementos ao Boletim Estatístico	342

## **H. GENERAL STATISTICS**

<b>H.0</b>	<b>QUARTERLY NATIONAL ACCOUNTS</b>	
H.0.1	Quarterly national accounts - Expenditure approach (GDPmp)	303
H.0.2	Quarterly national accounts - Expenditure approach (GDPmp) - year-on-year rate of change	303

<b>H.1</b>	<b>ECONOMIC ACTIVITY INDICATORS</b>	
H.1.1	Industrial production indices	307
H.1.2	Industrial turnover indices	307
H.1.3	Manufacturing survey - Total, balance of respondents	308
H.1.4	Manufacturing survey - Consumption, balance of respondents	308
H.1.5	Manufacturing survey - Intermediate goods, balance of respondents	309
H.1.6	Manufacturing survey - Vehicles manufacturing, balance of respondents	309
H.1.7	Manufacturing survey - Other equipment goods, balance of respondents	310
H.1.8	Rate of capacity utilization in manufacturing	310
H.1.9	Construction and public works	311
H.1.10	Permits issued and building completions	311
H.1.11	Construction and public works survey	312
H.1.12	Energy	313
H.1.13	Trade survey	313
H.1.14	Retail trade index	314
H.1.15	Tourism: Number of nights spent	314
H.1.16	Vehicles	315
H.1.17	Confidence indicators	315

<b>H.2</b>	<b>EMPLOYMENT AND WAGES</b>	
H.2.1	Population and employment	319
H.2.2	Employment by classification of economic activity	319
H.2.3	Employment by contractual relationship	320
H.2.4	Employment by weekly labour time	320
H.2.5	Unemployment by job seeking time	321
H.2.6	Registered unemployment and new job vacancies	321
H.2.7	Wages: collective settlements	322
H.2.8	Changes in compensation of employees declared to Social Security	322

<b>I. EXPLANATORY NOTES</b>	<b>325</b>
Sector breakdown in monetary and financial statistics	336
Financial instruments and other items in monetary and financial statistics	338
Glossary and conventions used	341
Supplements to the Statistical Bulletin	342





## A. Principais Indicadores

### *A. Main Indicators*



Fonte/Source: linha / row (1-4) Instituto Nacional de Estatística e EUROSTAT; (5-7) Instituto Nacional de Estatística

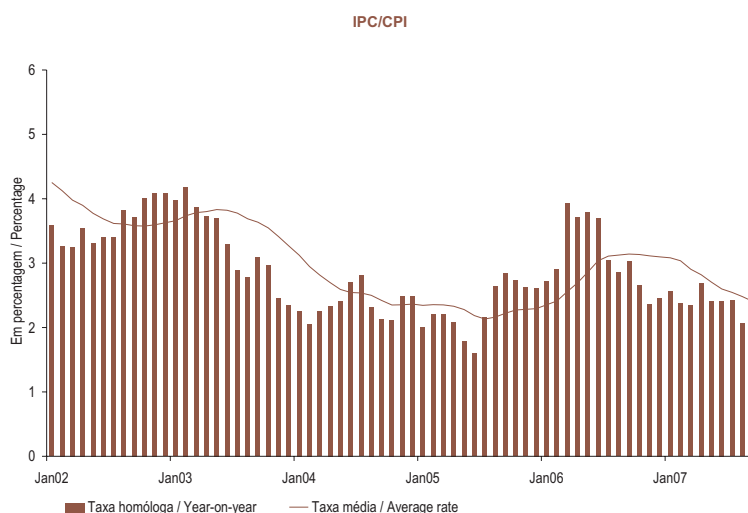
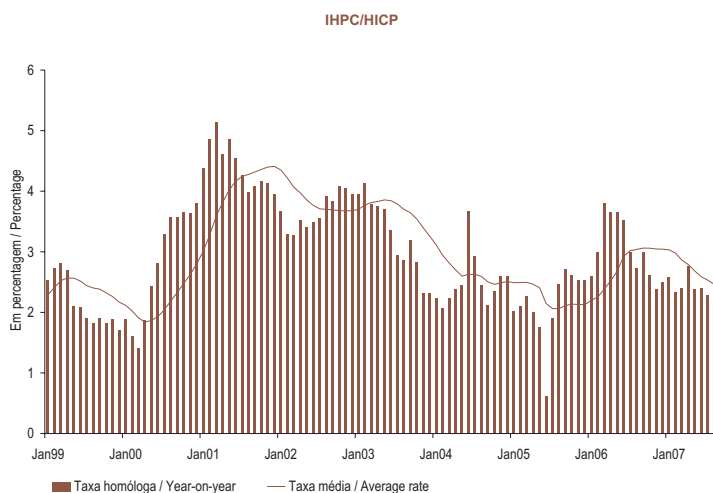

	SET 06	OUT 06	NOV 06	DEZ 06	JAN 07	FEV 07	MAR 07	ABR 07	MAI 07	JUN 07	JUL 07	AGO 07	SET 07
	1	2	3	4	5	6	7	8	9	10	11	12	13

<b>IHPC</b>														<b>HICP</b>		
1	Índice global	103.71	103.73	103.74	103.93	103.62	103.58	104.88	105.85	106.04	106.00	105.74	105.30	105.75	Overall Index	1
2	Mês corrente/mês anterior M(1,1)	0.4	0.0	0.0	0.2	-0.3	0.0	1.3	0.9	0.2	0.0	-0.2	-0.4	0.4	Month-on-month M(1,1)	2
3	Mês corrente/mês homólogo M(1,12)	3.0	2.6	2.4	2.5	2.6	2.3	2.4	2.8	2.4	2.4	2.3	1.9	2.0	Year-on-year M(1,12)	3
4	12 meses/12 meses homólogos M(12,12)	3.1	3.1	3.0	3.0	3.0	3.0	2.9	2.8	2.7	2.6	2.5	2.5	2.4	12 months moving average M(12,12)	4
<b>IPC</b>														<b>CPI</b>		
5	Mês corrente/mês anterior M(1,1)	0.4	0.1	0.2	0.2	-0.3	0.0	1.2	0.9	0.2	-0.1	-0.3	-0.4	0.4	Month-on-month M(1,1)	5
6	Mês corrente/mês homólogo M(1,12)	3.0	2.7	2.4	2.5	2.6	2.4	2.3	2.7	2.4	2.4	2.4	2.1	2.1	Year-on-year M(1,12)	6
7	12 meses/12 meses homólogos M(12,12)	3.1	3.1	3.1	3.1	3.1	3.0	2.9	2.8	2.7	2.6	2.5	2.5	2.4	12 months moving average M(12,12)	7

	1	2	3	4	5	6	7	8	9	10	11	12	13
	SEP 06	OCT 06	NOV 06	DEC 06	JAN 07	FEB 07	MAR 07	APR 07	MAY 07	JUN 07	JUL 07	AUG 07	SEP 07

**A.1.2 ÍNDICE HARMONIZADO DE PREÇOS NO CONSUMIDOR  
POR AGREGADOS**  
Taxa de variação (em percentagem)

**HARMONIZED INDEX OF CONSUMER PRICES  
BY AGGREGATES**  
Rates of change (in percentages)

Fonte/Source: Instituto Nacional de Estatística e EUROSTAT

	Peso no total (%)	SET 06	OUT 06	NOV 06	DEZ 06	JAN 07	FEV 07	MAR 07	ABR 07	MAI 07	JUN 07	JUL 07	AGO 07	SET 07	
		1	2	3	4	5	6	7	8	9	10	11	12	13	
<b>Bens</b>	<b>62.3</b>														<b>Goods</b>
1 Índice		103.70	103.71	103.94	104.28	103.45	103.24	105.18	106.20	106.36	106.22	105.60	104.69	105.44	Index
2 Mês corrente/mês anterior M(1,1)		0.6	0.0	0.2	0.3	-0.8	-0.2	1.9	1.0	0.2	-0.1	-0.6	-0.9	0.7	Month-on-month M(1,1)
3 Mês corrente/mês homólogo M(1,12)		3.3	2.7	2.3	2.5	2.6	2.2	2.3	2.6	2.1	2.1	2.0	1.5	1.7	Year-on-year M(1,12)
4 12 meses/12 meses homólogos M(12,12)		3.2	3.2	3.2	3.2	3.2	3.2	3.0	2.9	2.7	2.6	2.5	2.3	2.2	12 months moving average M(12,12)
<b>Alimentares</b>	<b>21.9</b>														<b>Food</b>
5 Índice		103.87	103.97	104.37	105.00	106.09	105.65	105.24	106.93	106.73	106.41	106.26	106.75	106.36	Index
6 Mês corrente/mês anterior M(1,1)		-0.5	0.1	0.4	0.6	1.0	-0.4	-0.4	1.6	-0.2	-0.3	-0.1	0.5	-0.4	Month-on-month M(1,1)
7 Mês corrente/mês homólogo M(1,12)		4.0	4.3	4.1	3.9	3.6	3.1	2.6	3.8	2.8	2.1	2.4	2.3	2.4	Year-on-year M(1,12)
8 12 meses/12 meses homólogos M(12,12)		2.9	3.3	3.5	3.6	3.7	3.7	3.7	3.8	3.7	3.5	3.4	3.2	3.1	12 months moving average M(12,12)
<b>Não transformados</b>	<b>11.3</b>														<b>Unprocessed</b>
9 Índice		103.89	104.11	104.83	106.21	108.00	106.87	105.99	107.59	106.97	106.34	106.21	106.49	105.30	Index
10 Mês corrente/mês anterior M(1,1)		-0.8	0.2	0.7	1.3	1.7	-1.0	-0.8	1.5	-0.6	-0.6	-0.1	0.3	-1.1	Month-on-month M(1,1)
11 Mês corrente/mês homólogo M(1,12)		4.2	5.2	5.1	5.1	6.8	5.8	5.2	5.9	3.7	2.3	2.7	1.7	1.4	Year-on-year M(1,12)
12 12 meses/12 meses homólogos M(12,12)		2.0	2.5	2.9	3.2	3.7	4.0	4.4	4.8	4.9	4.7	4.6	4.4	4.2	12 months moving average M(12,12)
<b>Transformados</b>	<b>10.6</b>														<b>Processed</b>
13 Índice		103.84	103.84	103.90	103.78	104.14	104.41	104.50	106.29	106.53	106.54	106.36	107.07	107.52	Index
14 Mês corrente/mês anterior M(1,1)		-0.2	0.0	0.1	-0.1	0.3	0.3	0.1	1.7	0.2	0.0	-0.2	0.7	0.4	Month-on-month M(1,1)
15 Mês corrente/mês homólogo M(1,12)		3.7	3.5	3.1	2.8	0.4	0.4	0.1	1.8	2.1	2.1	2.1	2.9	3.5	Year-on-year M(1,12)
16 12 meses/12 meses homólogos M(12,12)		3.8	4.0	4.0	4.1	3.7	3.4	3.0	2.8	2.6	2.4	2.2	2.1	2.1	12 months moving average M(12,12)
<b>Industriais</b>	<b>40.4</b>														<b>Industrial</b>
17 Índice		103.62	103.56	103.72	103.90	102.04	101.95	105.14	105.81	106.17	106.11	105.25	103.58	104.94	Index
18 Mês corrente/mês anterior M(1,1)		1.2	-0.1	0.2	0.2	-1.8	-0.1	3.1	0.6	0.3	-0.1	-0.8	-1.6	1.3	Month-on-month M(1,1)
19 Mês corrente/mês homólogo M(1,12)		2.9	1.7	1.3	1.7	2.0	1.7	2.1	1.9	1.8	2.1	1.9	1.1	1.3	Year-on-year M(1,12)
20 12 meses/12 meses homólogos M(12,12)		3.4	3.2	3.1	3.0	3.0	2.9	2.6	2.4	2.2	2.0	2.0	1.8	1.7	12 months moving average M(12,12)
<b>Energéticos</b>	<b>9.2</b>														<b>Energy</b>
21 Índice		109.21	105.66	105.21	105.57	107.37	107.40	109.49	111.09	112.89	113.30	113.55	112.49	112.55	Index
22 Mês corrente/mês anterior M(1,1)		-2.6	-3.3	-0.4	0.3	1.7	0.0	1.9	1.5	1.6	0.4	0.2	-0.9	0.1	Month-on-month M(1,1)
23 Mês corrente/mês homólogo M(1,12)		3.1	-0.9	1.6	3.1	2.2	1.0	2.8	1.8	1.9	2.7	1.6	0.3	3.1	Year-on-year M(1,12)
24 12 meses/12 meses homólogos M(12,12)		10.6	9.3	8.6	8.1	7.2	6.2	5.5	4.7	3.7	3.0	2.4	1.8	1.8	12 months moving average M(12,12)
<b>Não energéticos</b>	<b>31.1</b>														<b>Non-energy</b>
25 Índice		102.00	102.96	103.29	103.42	100.50	100.38	103.88	104.28	104.22	104.03	102.85	101.00	102.74	Index
26 Mês corrente/mês anterior M(1,1)		2.4	0.9	0.3	0.1	-2.8	-0.1	3.5	0.4	-0.1	-0.2	-1.1	-1.8	1.7	Month-on-month M(1,1)
27 Mês corrente/mês homólogo M(1,12)		2.8	2.5	1.3	1.3	1.9	1.9	1.9	1.9	1.7	1.9	1.9	1.4	0.7	Year-on-year M(1,12)
28 12 meses/12 meses homólogos M(12,12)		1.4	1.5	1.5	1.5	1.8	1.9	1.8	1.7	1.7	1.7	1.8	1.9	1.7	12 months moving average M(12,12)
<b>Serviços</b>	<b>37.7</b>														<b>Services</b>
29 Índice		103.65	103.69	103.33	103.28	103.83	104.07	104.32	105.21	105.44	105.57	105.91	106.22	106.20	Index
30 Mês corrente/mês anterior M(1,1)		0.1	0.0	-0.3	0.0	0.5	0.2	0.2	0.9	0.2	0.1	0.3	0.3	0.0	Month-on-month M(1,1)
31 Mês corrente/mês homólogo M(1,12)		2.4	2.6	2.6	2.5	2.6	2.6	2.6	3.1	2.8	2.9	2.7	2.6	2.5	Year-on-year M(1,12)
32 12 meses/12 meses homólogos M(12,12)		2.7	2.7	2.7	2.7	2.6	2.6	2.6	2.6	2.6	2.6	2.6	2.7	2.7	12 months moving average M(12,12)

	Weight in total (%)	SEP 06	OCT 06	NOV 06	DEC 06	JAN 07	FEB 07	MAR 07	APR 07	MAY 07	JUN 07	JUL 07	AUG 07	SEP 07
		2	3	4	5	6	7	8	9	10	11	12	13	

### A.1.3 ÍNDICE DE PREÇOS NO CONSUMIDOR POR CLASSES

Taxas de variação (em percentagem)

### CONSUMER PRICE INDEX BY ITEMS

Rates of change (in percentages)

Fonte / Source: Instituto Nacional de Estatística

	Peso no total (%)	SET 06	OUT 06	NOV 06	DEZ 06	JAN 07	FEV 07	MAR 07	ABR 07	MAI 07	JUN 07	JUL 07	AGO 07	SET 07	
		1	2	3	4	5	6	7	8	9	10	11	12	13	
Produtos alimentares e bebidas não alcoólicas	20.1														Food and non-alcoholic beverages
1 Mês corrente/mês anterior M(1,1)		-0.6	0.1	0.5	0.7	1.1	-0.5	-0.5	0.9	-0.3	-0.4	-0.1	0.5	-0.4	Month-on-month M(1,1)
2 Mês corrente/mês homólogo M(1,12)		3.1	3.6	3.3	3.1	4.1	3.6	3.1	3.5	2.2	1.4	1.8	1.6	1.8	Year-on-year M(1,12)
3 12 meses/12 meses homólogos M(12,12)		2.0	2.3	2.5	2.7	2.9	3.1	3.2	3.4	3.3	3.1	3.0	2.9	2.7	12 months moving average M(12,12)
Bebidas alcoólicas e tabaco	3.0														Alcoholic beverages and tobacco
4 Mês corrente/mês anterior M(1,1)		0.0	0.1	0.1	-0.1	0.2	0.0	0.2	5.7	-0.1	0.2	-0.1	0.1	-0.1	Month-on-month M(1,1)
5 Mês corrente/mês homólogo M(1,12)		9.3	9.3	9.4	9.4	0.8	0.4	0.5	6.1	6.3	6.5	6.3	6.3	6.2	Year-on-year M(1,12)
6 12 meses/12 meses homólogos M(12,12)		8.7	9.0	9.4	9.7	8.5	7.8	7.0	6.7	6.5	6.3	6.0	5.8	5.6	12 months moving average M(12,12)
Vestuário e calçado	7.0														Clothing and footwear
7 Mês corrente/mês anterior M(1,1)		12.5	3.1	0.4	-0.2	-14.4	-3.0	19.8	1.3	0.3	-0.4	-4.7	-7.9	10.1	Month-on-month M(1,1)
8 Mês corrente/mês homólogo M(1,12)		8.9	6.4	-0.6	-0.9	1.9	0.7	1.0	1.4	1.5	2.9	4.8	2.8	0.6	Year-on-year M(1,12)
9 12 meses/12 meses homólogos M(12,12)		0.0	0.5	0.5	0.5	1.7	2.3	1.4	1.0	1.1	1.4	2.0	2.5	1.8	12 months moving average M(12,12)
Habituação, água, electricidade, gás e outros combustíveis	10.0														Housing, water, electricity, gas and other fuels
10 Mês corrente/mês anterior M(1,1)		0.1	0.1	0.1	0.1	2.0	0.3	0.3	0.1	0.2	0.1	0.4	0.1	0.0	Month-on-month M(1,1)
11 Mês corrente/mês homólogo M(1,12)		3.7	3.3	3.2	3.2	3.9	3.6	3.5	3.5	3.5	3.5	3.8	3.8	3.7	Year-on-year M(1,12)
12 12 meses/12 meses homólogos M(12,12)		4.1	4.0	3.9	3.9	3.8	3.8	3.7	3.7	3.6	3.6	3.6	3.6	3.6	12 months moving average M(12,12)
Acessórios para o lar, equipamento doméstico e manutenção corrente da habitação	8.1														Furnishings, household equipment and routine maintenance of the house
13 Mês corrente/mês anterior M(1,1)		0.1	0.2	0.2	0.0	1.0	-0.1	0.2	-0.1	0.2	0.0	0.0	0.0	0.0	Month-on-month M(1,1)
14 Mês corrente/mês homólogo M(1,12)		0.9	0.9	0.9	0.8	1.5	1.4	2.1	1.7	1.8	1.8	1.5	1.7	1.6	Year-on-year M(1,12)
15 12 meses/12 meses homólogos M(12,12)		1.1	1.1	1.1	1.0	1.0	1.0	1.2	1.2	1.3	1.3	1.4	1.4	1.5	12 months moving average M(12,12)
Saúde	5.6														Health
16 Mês corrente/mês anterior M(1,1)		0.3	1.0	1.2	0.8	0.2	0.9	0.3	4.5	-0.6	-0.2	-0.3	-0.1	-0.1	Month-on-month M(1,1)
17 Mês corrente/mês homólogo M(1,12)		1.4	2.7	4.3	5.5	5.5	6.0	6.3	10.6	9.6	9.3	8.9	8.3	7.9	Year-on-year M(1,12)
18 12 meses/12 meses homólogos M(12,12)		0.5	0.7	1.0	1.5	2.0	2.4	3.0	3.8	4.5	5.3	5.9	6.5	7.1	12 months moving average M(12,12)
Transportes	19.1														Transport
19 Mês corrente/mês anterior M(1,1)		-1.2	-1.5	-0.3	0.3	0.4	0.2	1.2	0.8	0.7	0.2	-0.2	-0.7	-0.3	Month-on-month M(1,1)
20 Mês corrente/mês homólogo M(1,12)		2.5	0.8	1.5	2.2	1.5	0.8	1.7	1.3	1.2	1.6	0.7	-0.2	0.7	Year-on-year M(1,12)
21 12 meses/12 meses homólogos M(12,12)		6.8	6.2	5.8	5.5	4.9	4.3	3.8	3.3	2.7	2.2	1.8	1.3	1.2	12 months moving average M(12,12)
Comunicações	3.4														Communications
22 Mês corrente/mês anterior M(1,1)		-0.1	-0.6	0.0	-0.3	-0.1	0.2	-0.5	-0.6	0.2	0.0	0.0	-0.1	-0.1	Month-on-month M(1,1)
23 Mês corrente/mês homólogo M(1,12)		-1.0	-1.0	-1.0	-1.3	-1.3	-1.1	-1.8	-2.2	-2.0	-1.9	-1.9	-2.0	-2.0	Year-on-year M(1,12)
24 12 meses/12 meses homólogos M(12,12)		-0.9	-0.9	-0.9	-0.9	-0.9	-0.9	-1.0	-1.2	-1.3	-1.4	-1.5	-1.5	-1.6	12 months moving average M(12,12)
Lazer, recreação e cultura	5.0														Recreation and culture
25 Mês corrente/mês anterior M(1,1)		0.1	-0.6	-1.0	0.3	0.2	1.4	-0.8	0.0	-0.3	-0.6	0.6	0.8	0.4	Month-on-month M(1,1)
26 Mês corrente/mês homólogo M(1,12)		0.7	0.4	0.2	0.7	0.6	1.8	0.1	0.1	0.2	-0.1	-0.2	0.0	0.3	Year-on-year M(1,12)
27 12 meses/12 meses homólogos M(12,12)		1.4	1.3	1.2	1.2	1.1	1.2	1.1	0.9	0.8	0.6	0.5	0.4	0.3	12 months moving average M(12,12)
Educação	1.5														Education
28 Mês corrente/mês anterior M(1,1)		0.5	2.8	0.1	0.0	0.1	0.0	0.0	0.0	0.0	0.0	-0.1	0.0	0.0	Month-on-month M(1,1)
29 Mês corrente/mês homólogo M(1,12)		5.9	4.0	4.0	4.0	4.0	3.9	3.5	3.5	3.5	3.5	3.4	3.4	2.9	Year-on-year M(1,12)
30 12 meses/12 meses homólogos M(12,12)		6.1	5.7	5.5	5.2	5.1	5.0	4.8	4.6	4.4	4.2	4.0	3.9	3.6	12 months moving average M(12,12)
Restaurantes e hotéis	10.8														Restaurants and hotels
31 Mês corrente/mês anterior M(1,1)		-0.1	0.5	0.2	-0.3	0.5	0.3	0.2	0.4	0.2	0.2	0.3	0.3	-0.1	Month-on-month M(1,1)
32 Mês corrente/mês homólogo M(1,12)		2.3	2.5	2.6	2.2	2.3	2.5	2.4	2.5	2.5	2.6	2.6	2.8	2.8	Year-on-year M(1,12)
33 12 meses/12 meses homólogos M(12,12)		2.2	2.2	2.3	2.3	2.3	2.3	2.3	2.3	2.3	2.4	2.4	2.5	2.5	12 months moving average M(12,12)
Bens e serviços diversos	6.3														Miscellaneous goods and services
34 Mês corrente/mês anterior M(1,1)		0.7	0.4	0.2	0.1	0.0	0.3	0.1	0.3	0.3	0.0	0.0	0.0	0.1	Month-on-month M(1,1)
35 Mês corrente/mês homólogo M(1,12)		3.7	3.9	3.7	3.7	3.3	3.2	3.1	2.9	2.5	2.3	2.2	2.3	1.7	Year-on-year M(1,12)
36 12 meses/12 meses homólogos M(12,12)		2.9	3.0	3.1	3.3	3.3	3.4	3.5	3.5	3.4	3.3	3.1	3.1	2.9	12 months moving average M(12,12)

**A.1.4 ÍNDICE HARMONIZADO DE PREÇOS NO CONSUMIDOR**  
Taxas de variação (em percentagem)

**HARMONIZED INDEX OF CONSUMER PRICES**  
Rates of change (in percentages)

Fonte/Source: EUROSTAT



		SET 06	OUT 06	NOV 06	DEZ 06	JAN 07	FEV 07	MAR 07	ABR 07	MAI 07	JUN 07	JUL 07	AGO 07	SET 07			
		1	2	3	4	5	6	7	8	9	10	11	12	13			
1	UE 27 .....	M(1,12)	2.0	1.8	2.1	2.2	2.1	2.2	2.3	2.2	2.1	2.2	2.0	1.9	2.3	M(1,12) EU 27 .....	1
2		M(12,12)	2.4	2.3	2.3	2.3	2.3	2.3	2.3	2.2	2.2	2.2	2.1	2.1	2.1	M(12,12)	2
3	Área do euro .....	M(1,12)	1.7	1.6	1.9	1.9	1.8	1.8	1.9	1.9	1.9	1.8	1.7	2.1	M(1,12) Euro area .....	3	
4		M(12,12)	2.3	2.2	2.2	2.2	2.1	2.1	2.0	2.0	1.9	1.9	1.8	1.9	M(12,12)	4	
5	Alemanha .....	M(1,12)	1.0	1.1	1.5	1.4	1.8	1.9	2.0	2.0	2.0	2.0	2.0	2.7	M(1,12) Germany .....	5	
6		M(12,12)	2.0	1.9	1.8	1.8	1.8	1.7	1.7	1.7	1.7	1.7	1.7	1.8	M(12,12)	6	
7	França .....	M(1,12)	1.5	1.2	1.6	1.7	1.4	1.2	1.2	1.3	1.2	1.3	1.2	1.3	M(1,12) France .....	7	
8		M(12,12)	2.0	1.9	1.9	1.9	1.8	1.8	1.7	1.7	1.6	1.5	1.4	1.3	M(12,12)	8	
9	Itália .....	M(1,12)	2.4	1.9	2.0	2.1	1.9	2.1	2.1	1.8	1.9	1.9	1.7	1.7	M(1,12) Italy .....	9	
10		M(12,12)	2.3	2.3	2.2	2.2	2.2	2.2	2.1	2.1	2.0	2.0	1.9	1.9	M(12,12)	10	
11	Espanha .....	M(1,12)	2.9	2.6	2.7	2.7	2.4	2.5	2.5	2.5	2.4	2.5	2.3	2.2	M(1,12) Spain .....	11	
12		M(12,12)	3.8	3.7	3.6	3.6	3.4	3.3	3.2	3.0	2.9	2.8	2.6	2.5	M(12,12)	12	
13	Holanda .....	M(1,12)	1.5	1.3	1.6	1.7	1.2	1.4	1.9	1.9	2.0	1.8	1.4	1.1	M(1,12) Netherlands .....	13	
14		M(12,12)	1.7	1.7	1.7	1.7	1.6	1.6	1.6	1.7	1.7	1.7	1.6	1.6	M(12,12)	14	
15	Bélgica .....	M(1,12)	1.9	1.7	2.0	2.1	1.7	1.8	1.8	1.3	1.3	1.3	1.2	1.4	M(1,12) Belgium .....	15	
16		M(12,12)	2.5	2.4	2.4	2.3	2.2	2.1	2.1	1.9	1.8	1.8	1.7	1.6	M(12,12)	16	
17	Áustria .....	M(1,12)	1.3	1.3	1.6	1.6	1.7	1.7	1.9	1.8	1.9	1.9	2.0	1.7	M(1,12) Austria .....	17	
18		M(12,12)	1.8	1.7	1.7	1.7	1.7	1.7	1.8	1.7	1.7	1.7	1.7	1.8	M(12,12)	18	
19	Grécia .....	M(1,12)	3.1	3.1	3.2	3.2	3.0	3.0	2.8	2.6	2.6	2.6	2.7	2.7	M(1,12) Greece .....	19	
20		M(12,12)	3.4	3.4	3.3	3.3	3.3	3.3	3.2	3.1	3.1	3.0	2.9	2.9	M(12,12)	20	
21	Portugal .....	M(1,12)	3.0	2.6	2.4	2.5	2.6	2.3	2.4	2.8	2.4	2.3	1.9	2.0	M(1,12) Portugal .....	21	
22		M(12,12)	3.1	3.1	3.0	3.0	3.0	3.0	2.9	2.8	2.7	2.6	2.5	2.4	M(12,12)	22	
23	Finlândia .....	M(1,12)	0.8	0.9	1.3	1.2	1.3	1.2	1.6	1.5	1.3	1.4	1.6	1.3	M(1,12) Finland .....	23	
24		M(12,12)	1.2	1.2	1.3	1.3	1.3	1.3	1.3	1.3	1.3	1.3	1.3	1.4	M(12,12)	24	
25	Irlanda .....	M(1,12)	2.2	2.2	2.4	3.0	2.9	2.6	2.9	2.9	2.7	2.8	2.7	2.3	M(1,12) Ireland .....	25	
26		M(12,12)	2.6	2.6	2.6	2.7	2.7	2.7	2.7	2.8	2.7	2.7	2.6	2.7	M(12,12)	26	
27	Eslovénia .....	M(1,12)	2.5	1.5	2.4	3.0	2.8	2.3	2.6	2.9	3.1	3.8	4.0	3.6	M(1,12) Slovenia .....	27	
28		M(12,12)	2.6	2.5	2.5	2.5	2.6	2.6	2.6	2.6	2.6	2.7	2.8	2.9	M(12,12)	28	
29	Luxemburgo .....	M(1,12)	2.0	0.6	1.8	2.3	2.3	1.8	2.4	2.5	2.3	2.3	2.0	1.9	M(1,12) Luxembourg .....	29	
30		M(12,12)	3.6	3.2	3.1	3.0	2.8	2.6	2.5	2.5	2.3	2.2	2.1	2.0	M(12,12)	30	



## A.2.1 TAXAS DE JURO

## INTEREST RATES

Fonte/Source: Banco Central Europeu (linha/line1); European Banking Federation (linhas/lines 2 a 4); Banco de Portugal (linhas/lines 5 a 9); Reuters (linha/line 10)

Em percentagem / In percentages

	SET 06	OUT 06	NOV 06	DEZ 06	JAN 07	FEV 07	MAR 07	ABR 07	MAI 07	JUN 07	JUL 07	AGO 07	SET 07		
	1	2	3	4	5	6	7	8	9	10	11	12	13		
1 Operações principais de refinanciamento do BCE <sup>(1)(2)</sup> . . . . .	3.00	3.25	3.25	3.50	3.50	3.50	3.75	3.75	3.75	4.00	4.00	4.00	4.00	ECB main refinancing operations <sup>(1)(2)</sup> . . . . .	1
2 EONIA <sup>(2)</sup> . . . . .	3.10	3.38	3.34	3.69	3.59	3.60	3.90	3.87	3.85	4.14	4.08	4.29	4.16	EONIA <sup>(2)</sup> . . . . .	2
3 Euribor (3 meses) <sup>(2)</sup> . . . . .	3.417	3.564	3.636	3.725	3.782	3.848	3.924	4.017	4.122	4.175	4.260	4.735	4.792	Euribor (3 months) <sup>(2)</sup> . . . . .	3
4 Euribor (6 meses) <sup>(2)</sup> . . . . .	3.567	3.704	3.742	3.853	3.922	3.947	4.043	4.135	4.255	4.315	4.382	4.764	4.759	Euribor (6 months) <sup>(2)</sup> . . . . .	4
5 Empréstimos a sociedades não financeiras, em operações até 1 milhão de euros com prazo de fixação inicial de taxa até 1 ano <sup>(3)</sup> . . . . .	6.43	6.54	6.61	6.52	6.77	6.86	6.82	6.82	7.10	6.92	6.87	7.11		Loans to non-financial corporations, transaction up to and including EUR 1 million with initial rate fixation up to 1 year <sup>(3)</sup> . . . . .	5
6 Empréstimos a particulares, para habitação com prazo de fixação inicial de taxa até 1 ano <sup>(3)</sup> . . . . .	4.20	4.29	4.36	4.40	4.37	4.45	4.49	4.54	4.63	4.70	4.72	4.80		Loans to private individuals, for house purchase, with initial rate fixation up to 1 year <sup>(3)</sup> . . . . .	6
7 Empréstimos a particulares, para consumo com prazo de fixação inicial de taxa até 1 ano <sup>(3)</sup> . . . . .	7.43	7.43	7.52	7.29	7.96	7.87	8.09	7.87	7.76	7.73	7.81	7.90		Loans to private individuals, for consumer credit, with initial rate fixation up to 1 year <sup>(3)</sup> . . . . .	7
8 Depósitos de sociedades não financeiras com prazo acordado até 1 ano <sup>(4)</sup> . . . . .	3.05	3.26	3.44	3.84	3.63	3.62	3.75	3.74	3.84	4.09	4.06	4.18		Deposit placed by non-financial corporations with agreed maturity up to 1 year <sup>(4)</sup> . . . . .	8
9 Depósitos de particulares com prazo acordado até 1 ano <sup>(4)</sup> . . . . .	2.67	2.91	3.07	3.27	3.24	3.21	3.33	3.45	3.53	3.60	3.73	3.75		Deposit placed by private individuals with agreed maturity up to 1 year <sup>(4)</sup> . . . . .	9
10 Taxa de rentabilidade das OT a 10 anos <sup>(5)</sup> . . . . .	3.93	3.98	3.89	3.96	4.18	4.19	4.10	4.30	4.44	4.74	4.73	4.55	4.50	Yield on Treasury Bonds - 10 years <sup>(5)</sup> . . . . .	10

(1) Taxa mínima de proposta dos leilões de taxa variável. / Minimum bid rate refers of the variable rate tenders.

(2) Valores em fim de período. / End-of-period values.

(3) Taxas médias ponderadas relativas a novas operações de empréstimos denominados em euros, concedidos por instituições financeiras monetárias a residentes na área do euro. Inclui as operações com taxa variável. Não inclui descobertos bancários. / Weighted average rates on new loans, denominated in euros, extended by monetary financial institutions to residents in the euro area. Includes floating-rate loans. Excludes bank overdrafts.

(4) Taxas médias ponderadas relativas a novas operações de depósitos com prazo acordado, denominados em euros, de residentes na área do euro em instituições financeiras monetárias. Inclui depósitos a prazo e de poupança e equiparados a depósitos (excluindo acordos de recompra). / Weighted average rates on new deposits, denominated in euros, made by euro-area residents at monetary financial institutions. Includes time deposits, savings' deposits and deposit-like instruments (excluding repurchase agreements).

(5) Médias mensais de valores diários. / Monthly average of daily figures.

## A.2.2 AGREGADOS DE CRÉDITO INTERNO

## DOMESTIC CREDIT AGGREGATES

Taxas de variação anual<sup>(1)</sup> ajustadas de operações de titularização

Annual growth rates<sup>(1)</sup> adjusted for securitisation operations

Fonte/Source: Banco de Portugal

Em percentagem / In percentages

	AGO 06	SET 06	OUT 06	NOV 06	DEZ 06	JAN 07	FEV 07	MAR 07	ABR 07	MAI 07	JUN 07	JUL 07	AGO 07		
	1	2	3	4	5	6	7	8	9	10	11	12	13		
1 Crédito interno total . . . . .	10.2	10.1	9.4	9.3	10.6	11.1	12.1	11.5	12.1	11.4	11.6	11.4	11.7	Total domestic credit . . . . .	1
2 Crédito às Administrações Públicas <sup>(2)</sup> . . . . .	30.3	13.3	-15.2	-2.9	7.2	28.9	65.7	43.8	105.3	39.1	65.5	27.5	40.2	Credit to the General Government <sup>(2)</sup> . . . . .	2
3 Crédito ao sector não monetário excepto Administrações Públicas . . . . .	9.9	10.1	10.1	9.6	10.7	10.7	11.0	10.8	10.7	10.8	10.7	11.0	11.2	Credit to the non-monetary sector except General Government . . . . .	3
4 Crédito a instituições financeiras não monetárias . . . . .	5.4	8.1	6.6	6.2	15.4	13.8	15.4	16.3	14.3	16.9	12.7	15.0	18.9	Credit to non-monetary financial institutions . . . . .	4
5 Créditos a particulares <sup>(3)</sup> . . . . .	10.5	10.1	10.0	10.0	9.9	9.8	9.7	9.6	9.5	9.5	9.4	9.0	9.1	Credit to private individuals <sup>(3)</sup> . . . . .	5
6 Habitação . . . . .	10.5	10.2	10.1	9.9	9.9	9.5	9.4	9.4	9.3	9.2	9.0	8.9	8.9	Housing . . . . .	6
7 Consumo e outros fins . . . . .	10.2	9.6	9.6	10.4	10.1	10.9	11.4	10.9	10.2	10.9	11.3	9.3	9.9	Consumption and other purposes . . . . .	7
8 Crédito a sociedades não financeiras . . . . .	10.1	10.4	11.0	9.8	10.8	11.2	11.8	11.1	11.4	11.3	11.9	12.7	12.2	Credit to non-financial corporations . . . . .	8
9 Por memória: Taxas de variação anual <sup>(1)</sup> não ajustadas de operações de titularização . . . . .														Memo items: Annual growth rates <sup>(1)</sup> not adjusted for securitisation operations . . . . .	
9 Crédito interno total . . . . .	9.2	9.0	7.9	7.7	9.8	10.2	11.2	11.2	11.9	11.1	11.4	10.9	11.2	Total domestic credit . . . . .	9
10 Crédito a particulares <sup>(3)</sup> . . . . .	8.2	7.7	7.5	7.5	8.8	8.5	8.4	9.6	9.5	9.5	9.5	8.2	8.5	Credit to private individuals <sup>(3)</sup> . . . . .	10

(1) As taxas de variação anual são calculadas com base na relação entre saldos em fim de mês e transacções mensais, as quais são calculadas a partir de saldos corrigidos de reclassificações, de abatimentos ao activo e de reavaliações cambiais e de preço. Para informação adicional ver notas no fim da publicação. / The annual growth rates are obtained from the relation between the outstanding amounts and the monthly transactions, which are calculated from the outstanding amounts corrected of reclassifications, write-offs/write-downs, exchange rate changes and price revaluations. For additional information refer to the notes in the end of the Statistical Bulletin

(2) Líquido de passivos face à Administração Central. / Net of liabilities vis-à-vis Central Government.

(3) Inclui crédito a emigrantes. / Includes credit to emigrants.

## A.2.3 TAXAS DE CÂMBIO DE REFERÊNCIA DO EURO E ÍNDICES CAMBIAIS PARA PORTUGAL

## EURO REFERENCE EXCHANGE RATES AND EXCHANGE RATES INDICES FOR PORTUGAL

### Valores médios

### Averages

Fonte / Source: Banco Central Europeu e Banco de Portugal / European Central Bank and Banco de Portugal

	SET 06	OUT 06	NOV 06	DEZ 06	JAN 07	FEV 07	MAR 07	ABR 07	MAI 07	JUN 07	JUL 07	AGO 07	SET 07	
	1	2	3	4	5	6	7	8	9	10	11	12	13	
1 Dólar EUA .....	1.2727	1.2611	1.2881	1.3213	1.2999	1.3074	1.3242	1.3516	1.3511	1.3419	1.3716	1.3622	1.3896	US Dollar .....
2 Taxa de variação mensal .....	-0.66	-0.91	2.14	2.58	-1.62	0.58	1.28	2.07	-0.04	-0.68	2.21	-0.69	2.01	Month-on-month rate of change .....
3 Taxa de variação homóloga .....	3.84	4.96	9.29	11.45	7.40	9.52	10.17	10.15	5.80	6.08	8.14	6.33	9.19	Year-on-year rate of change .....
4 Iene japonês .....	148.99	149.65	151.11	154.82	156.56	157.60	155.24	160.68	163.22	164.55	166.76	159.05	159.82	Japanese yen .....
5 Taxa de variação mensal .....	0.31	0.44	0.98	2.46	1.12	0.66	-1.50	3.50	1.58	0.81	1.34	-4.62	0.48	Month-on-month rate of change .....
6 Taxa de variação homóloga .....	9.50	8.40	8.25	10.13	11.97	11.96	10.13	11.90	14.38	13.40	13.67	7.08	7.27	Year-on-year rate of change .....
7 Libra esterlina .....	0.67511	0.67254	0.67397	0.67286	0.66341	0.66800	0.68021	0.67934	0.68136	0.67562	0.67440	0.67766	0.68887	Sterling pound .....
8 Taxa de variação mensal .....	-0.23	-0.38	0.21	-0.16	-1.40	0.69	1.83	-0.13	0.30	-0.84	-0.18	0.48	1.65	Month-on-month rate of change .....
9 Taxa de variação homóloga .....	-0.37	-1.30	-0.79	-0.94	-3.29	-2.19	-1.33	-2.20	-0.28	-1.61	-1.95	0.14	2.04	Year-on-year rate of change .....
Taxa de câmbio efectiva do euro <sup>(1)</sup>														Euro effective exchange rate <sup>(1)</sup>
10 Taxa de câmbio efectiva nominal .....	104.41	103.86	104.46	105.53	104.87	105.40	106.11	107.13	107.28	106.91	107.57	107.10	108.19	Nominal effective exchange rate .....
11 Taxa de variação mensal .....	-0.18	-0.53	0.58	1.02	-0.82	0.50	0.67	0.96	0.15	-0.34	0.61	-0.44	1.02	Month-on-month rate of change .....
12 Taxa de variação homóloga .....	2.25	2.01	3.29	4.33	2.99	4.20	4.10	3.98	3.18	2.62	2.91	2.40	3.62	Year-on-year rate of change .....
13 Taxa de câmbio efectiva real (IPC) .....	105.20	104.74	105.28	106.10	105.63	106.05	106.70	107.84	107.88	107.40	108.13	107.72	108.85	Real effective exchange rate (CPI) .....
14 Taxa de variação mensal .....	-0.25	-0.44	0.51	0.78	-0.44	0.40	0.61	1.07	0.04	-0.45	0.68	-0.38	1.05	Month-on-month rate of change .....
15 Taxa de variação homóloga .....	2.05	1.97	3.21	3.99	2.88	3.95	3.65	3.65	2.84	2.24	2.52	2.14	3.47	Year-on-year rate of change .....
Índice cambial efectivo para Portugal <sup>(2)</sup>														Effective exchange rate index for Portugal <sup>(2)</sup>
16 Índice cambial efectivo nominal .....	101.08	100.97	101.08	101.28	101.15	101.26	101.44	101.64	101.70	101.63	101.74	101.64	101.88	Nominal effective exchange rate index .....
17 Taxa de variação mensal .....	0.00	-0.11	0.11	0.20	-0.13	0.11	0.18	0.20	0.06	-0.07	0.11	-0.10	0.24	Month-on-month rate of change .....
18 Taxa de variação homóloga .....	0.60	0.51	0.74	0.90	0.60	0.85	0.83	0.78	0.73	0.56	0.60	0.55	0.79	Year-on-year rate of change .....
19 Índice cambial efectivo real mensal (IPC) .....	107.09	106.92	106.98	107.05	107.11	106.79	107.66	108.11	108.10	107.86	108.07	107.35	107.79 <sup>(3)</sup>	Monthly real effective exchange rate index (CPI) .....
20 Taxa de variação mensal .....	0.51	-0.16	0.06	0.07	0.06	-0.30	0.81	0.42	-0.01	-0.22	0.19	-0.67	0.41	Month-on-month rate of change .....
21 Taxa de variação homóloga .....	1.62	1.38	1.14	1.33	1.24	1.21	1.12	1.47	1.13	0.94	1.03	0.75	0.65	Year-on-year rate of change .....

	1	2	3	4	5	6	7	8	9	10	11	12	13
	SEP 06	OCT 06	NOV 06	DEC 06	JAN 07	FEB 07	MAR 07	APR 07	MAY 07	JUN 07	JUL 07	AUG 07	SEP 07

(1) Valores referentes ao conjunto de 24 parceiros comerciais. Para mais informações consultar [www.ecb.int/](http://www.ecb.int/) / Figures referring to the 24 trading partner group. Further information is available on [www.ecb.int/](http://www.ecb.int/).

(2) Para informação adicional ver notas aos quadros D1.2.3 e D1.2.4 no fim da publicação. / For additional information refer to the notes in the tables D1.2.3 e D1.2.4 in the end of the Statistical Bulletin.

(3) Valor baseado parcialmente em estimativas. / Figures partially based on estimations.

## A.3.1 BALANÇA DE PAGAMENTOS

## BALANCE OF PAYMENTS

### Principais componentes

### Main items

### Valores líquidos

### Net figures

Fonte / Source: Banco de Portugal, Instituto Nacional de Estatística

10<sup>6</sup> euros

	2005	2006	IVT 06	IT 07	IIT 07	JUN 07	JUL 07	AGO 07	
	1	2	3	4	5	6	7	8	
1 Balança corrente .....	-14 483	-14 599	-3 583	-3 485	-3 877	-1 164	-500	-1 119	Current account .....
2 Bens <sup>(1)</sup> .....	-16 761	-16 629	-4 175	-3 514	-4 188	-1 248	-1 243	-1 618	Goods <sup>(1)</sup> .....
3 Serviços .....	3 838	4 893	1 256	891	1 500	498	888	888	Services .....
4 Rendimentos .....	-3 834	-5 366	-1 350	-1 339	-2 125	-711	-453	-594	Income .....
5 Transferências correntes .....	2 274	2 503	686	476	936	297	348	204	Current transfers .....
6 Balança de capital .....	1 740	1 260	320	742	136	60	151	290	Capital account .....
7 Balança financeira <sup>(2)</sup> .....	13 582	12 013	1 276	2 568	3 778	418	223	1 786	Financial account <sup>(2)</sup> .....
8 Investimento directo <sup>(3)</sup> .....	1 517	3 079	198	-402	-96	115	-202	330	Direct investment <sup>(3)</sup> .....
9 Investimento de carteira .....	-1 191	2 645	4 697	-2 821	7 503	4 438	3 565	-2 108	Portfolio investment .....
10 Derivados financeiros .....	-164	-257	12	6	332	197	-16	8	Financial derivatives .....
11 Outro investimento .....	11 989	4 626	-3 595	5 806	-4 172	-4 558	-3 338	3 165	Other investment .....
12 Activos de reserva <sup>(4)</sup> .....	1 431	1 919	-35	-21	212	226	214	392	Reserve assets <sup>(4)</sup> .....
13 Erros e omissões .....	-838	1 326	1 987	175	-38	686	125	-957	Errors and omissions .....
Por memória:									Memoranda:
14 Balança corrente e de capital .....	-12 744	-13 339	-3 263	-2 743	-3 741	-1 104	-349	-830	Current and capital accounts .....
15 Balança corrente e de capital (em % do PIB) ..	-8.6	-8.6	-8.2	-6.9	-9.3	.	.	.	Current and capital accounts (as a % of GDP) ..

(1) Com base em informação do INE ajustada para valores f.o.b. / Based on data from INE, adjusted to f.o.b. values.

(2) Na balança financeira, um sinal negativo (positivo) corresponde a um aumento líquido (diminuição líquida) de activos ou a uma diminuição líquida (aumento líquido) de passivos. / A minus (plus) sign means a net increase (net decrease) in assets and a net decrease (net increase) in liabilities.

(3) Inclui investimento imobiliário. / Includes real estate investment.

(4) A partir de Janeiro de 1999 são considerados activos de reserva apenas os activos do Banco de Portugal face a não residentes da área do euro e denominados em moedas de países fora desta área, havendo lugar a uma quebra de série. / From 1999 onwards, reserve assets include only Banco de Portugal claims on non-euro area residents denominated in non-euro area currencies, thus implying a break in the series.

### A.3.2 POSIÇÃO DE INVESTIMENTO INTERNACIONAL

### INTERNATIONAL INVESTMENT POSITION

#### Principais componentes

#### Main items

Posições em fim de período

End-of-period positions

Fonte / Source: Banco de Portugal, Instituto Nacional de Estatística

10<sup>6</sup> euros

	2004	2005	MAR 06	JUN 06	SET 06	DEZ 06	MAR 07	JUN 07		
	1	2	3	4	5	6	7	8		
1 Posição de investimento internacional . . . . .	-93 510	-104 591	-111 259	-113 550	-119 011	-122 436	-124 885	-131 933	International investment position	1
2 Activos . . . . .	224 217	250 051	260 354	261 562	260 654	270 458	275 737	286 678	Assets . . . . .	2
3 Investimento directo de Portugal no exterior <sup>(1)</sup> . . . . .	33 855	37 359	38 674	39 334	40 544	41 648	44 540	45 591	Portuguese direct investment abroad <sup>(1)</sup> . . . . .	3
4 Investimento de carteira . . . . .	91 733	110 531	113 085	116 813	113 896	115 431	118 992	121 236	Portfolio investment . . . . .	4
5 Derivados financeiros <sup>(2)</sup> . . . . .	-613	-64	57	28	149	53	66	186	Financial derivatives <sup>(2)</sup> . . . . .	5
6 Outro investimento . . . . .	90 665	93 440	100 208	97 741	98 697	105 822	104 443	112 390	Other investment . . . . .	6
7 Activos de reserva <sup>(3)</sup> . . . . .	8 578	8 785	8 330	7 645	7 368	7 504	7 696	7 276	Reserve assets <sup>(3)</sup> . . . . .	7
8 Passivos . . . . .	317 727	354 642	371 613	375 112	379 665	392 894	400 622	418 611	Liabilities . . . . .	8
9 Investimento directo do exterior em Portugal . . . . .	50 763	55 606	57 827	59 861	62 456	64 936	66 691	68 196	Foreign direct investment in Portugal . . . . .	9
10 Investimento de carteira . . . . .	112 223	129 474	129 036	128 170	133 945	141 337	142 851	155 832	Portfolio investment . . . . .	10
11 Outro investimento . . . . .	154 741	169 562	184 751	187 081	183 265	186 621	191 080	194 583	Other investment . . . . .	11
12 Posição de investimento internacional (em% do PIB)	-64.9	-70.3	.	.	.	-78.9	.	.	Memo items: International investment position (as a % GDP) . . . . .	12

(1) Inclui investimento imobiliário. / Includes real estate investment.

(2) Valores líquidos. / Net figures.

(3) A partir de Janeiro de 1999 são considerados activos de reserva apenas os activos do Banco de Portugal face a não residentes da área do euro e denominados em moedas de países fora desta área, havendo lugar a uma quebra de série. / From 1999 onwards, reserve assets include only Banco de Portugal claims on non-euro area residents denominated in non-euro area currencies, thus implying a break in the series.

### A.4.1 FINANCIAMENTO DAS ADMINISTRAÇÕES PÚBLICAS

### GENERAL GOVERNMENT FINANCING

Fluxos acumulados desde o início do ano

Cumulative flows since the beginning of the year

Fonte / Source: Banco de Portugal

10<sup>6</sup> euros

	2004	2005	2006	JUN 06	JUL 06	AGO 06	JUN 07	JUL 07	AGO 07		
	1	2	3	4	5	6	7	8	9		
1 Crédito líquido de residentes . . . . .	-1 101	-1 231	613	-689	1 674	146	272	1 282	-8	Residents net credit . . . . .	1
2 Instituições Financeiras Monetárias (IFM) . . . . .	765	-137	-144	-1 719	417	-1 108	911	1 469	132	Monetary financial institutions (MFI) . . . . .	2
3 dos quais: Títulos . . . . .	-43	266	560	380	272	585	216	283	-543	of which: Securities . . . . .	3
4 Outros sectores . . . . .	-1 865	-1 094	758	1 030	1 256	1 254	-639	-188	-139	Other sectors . . . . .	4
5 Empréstimos e depósitos . . . . .	-384	-8	1 214	923	998	1 211	101	173	266	Loans and deposits . . . . .	5
6 dos quais: Certificados de Aforro . . . . .	-412	-130	446	179	255	364	15	20	49	of which: saving certificates . . . . .	6
7 Títulos de curto prazo . . . . .	78	-839	-451	-233	-168	-198	419	345	341	Short-term securities . . . . .	7
8 Títulos de médio e longo prazo . . . . .	-1 559	-247	-5	340	426	241	-1 159	-706	-747	Medium- and long term securities . . . . .	8
9 Crédito líquido de não residentes . . . . .	5 657	10 272	3 741	3 208	2 182	3 181	374	886	1 085	Non-residents net credit . . . . .	9
10 Empréstimos e depósitos . . . . .	445	-711	160	32	533	180	-1 346	-1 010	868	Loans and deposits . . . . .	10
11 dos quais: responsabilidades líquidas do Tesouro face ao exterior . . . . .	-244	-15	255	61	-23	94	-263	-277	-266	of which: Treasury net foreign liabilities . . . . .	11
12 Títulos . . . . .	5 212	10 983	3 581	3 176	1 649	3 001	1 720	1 896	217	Securities . . . . .	12
13 Títulos de curto prazo . . . . .	4 926	2 985	-3 326	-1 997	-2 859	-2 076	681	-42	679	Short-term securities . . . . .	13
14 Títulos de médio e longo prazo . . . . .	286	7 998	6 907	5 173	4 508	5 077	1 039	1 937	-462	Medium- and long term securities . . . . .	14
15 Total . . . . .	4 557	9 040	4 354	2 519	3 856	3 327	647	2 167	1 077	Total . . . . .	15

	2004	2005	2006	JUN 06	JUL 06	AUG 06	JUN 07	JUL 07	AUG 07
	1	2	3	4	5	6	7	8	9





## **B. Estatísticas Monetárias e Financeiras**

### ***B. Monetary and Financial Statistics***





## **B.0 Agregados monetários e principais contrapartidas**

### ***B.0 Monetary aggregates and main counterparts***





**B.0.1 AGREGADOS MONETÁRIOS DA ÁREA DO EURO<sup>(a)</sup>**
**EURO AREA MONETARY AGGREGATES<sup>(a)</sup>**
**Saldos em fim de mês**
**End-of-month figures**

Fonte / Source: Banco Central Europeu / European Central Bank

 10<sup>6</sup> euros

		M1			M2		M3			Acordos de recompra	Títulos excepto capital até 2 anos <sup>(2)</sup>	Total
		Circulação monetária	Passivos à vista	Total	Outros depósitos e equiparados até 2 anos <sup>(1)</sup>	Depósitos com pré-aviso até 3 meses	Total					
<b>03</b>	Dez	397 902	2 329 186	2 727 088	1 039 155	1 529 556	5 295 799	208 702	674 151	6 178 652		
<b>04</b>	Dez	468 426	2 480 457	2 948 883	1 040 493	1 642 889	5 632 265	228 752	707 160	6 568 177		
<b>05</b>	Dez	532 816	2 946 820	3 479 636	1 123 638	1 549 591	6 152 865	221 936	741 992	7 116 793		
<b>06</b>	Mar	532 233	2 935 993	3 468 226	1 161 999	1 570 931	6 201 156	235 882	766 213	7 203 251		
	Abr	540 296	2 992 047	3 532 343	1 201 451	1 569 304	6 303 098	249 674	776 971	7 329 743		
	Mai	543 590	3 006 549	3 550 139	1 189 097	1 568 475	6 307 711	258 192	795 251	7 361 154		
	Jun	553 695	3 044 437	3 598 132	1 208 664	1 565 710	6 372 506	245 123	778 259	7 395 888		
	Jul	562 694	3 009 833	3 572 527	1 232 930	1 562 583	6 368 040	250 469	787 720	7 406 229		
	Ago	558 976	2 956 938	3 515 914	1 267 795	1 562 621	6 346 330	264 947	818 766	7 430 043		
	Set	563 175	3 018 183	3 581 358	1 304 843	1 558 868	6 445 069	263 778	824 316	7 533 163		
	Out	567 085	2 996 460	3 563 545	1 341 747	1 551 793	6 457 085	261 287	838 962	7 557 334		
	Nov	571 495	3 038 231	3 609 726	1 367 269	1 543 503	6 520 498	260 792	836 287	7 617 577		
	Dez	592 178	3 164 318	3 756 496	1 414 832	1 557 060	6 728 388	248 003	812 870	7 789 261		
<b>07</b>	Jan	575 643	3 106 126	3 681 770	1 446 376	1 558 394	6 686 540	262 288	862 239	7 811 067		
	Fev	578 707	3 095 270	3 673 977	1 469 616	1 547 049	6 690 642	268 835	884 258	7 843 735		
	Mar	588 436	3 146 912	3 735 347	1 534 079	1 544 787	6 814 213	282 021	906 270	8 002 504		
	Abr	594 737	3 157 946	3 752 682	1 572 661	1 537 187	6 862 531	281 801	924 680	8 069 012		
	Mai	597 580	3 178 695	3 776 275	1 599 726	1 533 374	6 909 376	285 187	957 545	8 152 108		
	Jun	604 885	3 239 223	3 844 108	1 634 120	1 526 603	7 004 830	282 144	941 371	8 228 345		
	Jul	612 866	3 213 466	3 826 332	1 694 765	1 516 363	7 037 460	287 724	952 684	8 277 868		
	Ago	610 546	3 141 926	3 752 472	1 764 334	1 508 775	7 025 580	298 128	966 430	8 290 138		

1	2	3=1+2	4	5	6=3+4+5	7	8	9=6+7+8
Currency in circulation	Overnight deposits	Total	Other deposits and deposit-like instruments up to 2 years <sup>(1)</sup>	Deposits redeemable at notice up to 3 months	Total	Repurchase agreements	Securities other than capital up to 2 years <sup>(2)</sup>	Total
M1			M2		M3			

(1) Excepto passivos à vista, depósitos com pré-aviso e acordos de recompra. / Except overnight deposits, deposits redeemable at notice and repurchase agreements.

(2) Inclui unidades de participação de fundos do mercado monetário e títulos do mercado monetário. / Includes money market funds shares/units and money market paper.

**B.0.2 CONTRIBUIÇÃO NACIONAL PARA OS AGREGADOS MONETÁRIOS DA ÁREA DO EURO<sup>(a)</sup>**
**NATIONAL CONTRIBUTION FOR THE EURO AREA MONETARY AGGREGATES<sup>(a)</sup>**
**Saldos em fim de mês**
**End-of-month figures**

Fonte / Source: Banco de Portugal, Banco Central Europeu / Banco de Portugal, European Central Bank

 10<sup>6</sup> euros

		M3, excluindo circulação monetária						Por memória	
		M2, excluindo circulação monetária			Acordos de recompra	Títulos excepto capital até 2 anos <sup>(2)</sup>	Total	Emissão monetária deduzida de numerário denominado em euros na posse de FMI residentes <sup>(3)</sup>	
1	2	3	4=1+2+3	5					6
M1, excluindo circulação monetária	Outros depósitos e equiparados até 2 anos <sup>(1)</sup>	Depósitos com pré-aviso até 3 meses	Total						
<b>03</b>	Dez	49 110	74 686	44	123 840	0	858	124 698	8 197
<b>04</b>	Dez	49 840	80 171	137	130 149	0	1 427	131 576	10 314
<b>05</b>	Dez	56 191	81 762	272	138 225	8	1 445	139 678	11 883
<b>06</b>	Mar	52 147	83 401	308	135 857	31	1 314	137 202	11 850
	Abr	51 829	81 447	316	133 593	211	1 332	135 135	12 036
	Mai	52 666	83 099	327	136 091	202	1 349	137 642	12 190
	Jun	55 230	80 111	322	135 663	203	1 204	137 070	12 354
	Jul	54 385	80 055	352	134 791	203	1 213	136 207	12 532
	Ago	53 197	81 967	349	135 513	203	987	136 703	12 422
	Set	54 284	80 585	345	135 214	204	875	136 293	12 564
	Out	51 805	83 559	333	135 696	202	822	136 720	12 664
	Nov	53 705	84 619	332	138 655	203	542	139 400	12 673
	Dez	58 053	84 836	343	143 232	327	463	144 021	13 083
<b>07</b>	Jan	53 549	85 055	369	138 973	326	438	139 737	12 876
	Fev	52 902	85 992	343	139 237	487	412	140 137	12 904
	Mar	53 200	85 431	346	138 977	552	399	139 928	13 082
	Abr	52 570	89 494	365	142 430	714	493	143 636	13 173
	Mai	52 741	88 581	380	141 702	723	279	142 704	13 356
	Jun	55 417	88 389	377	144 184	556	220	144 960	13 470
	Jul	56 205	89 479	560	146 243	608	223	147 074	13 587
	Ago	52 731	94 004	457	147 191	604	202	147 997	13 490

1	2	3	4=1+2+3	5	6	7=4+5+6	8
M1, excluding currency in circulation	Other deposits and deposit-like instruments up to 2 years <sup>(1)</sup>	Deposits redeemable at notice up to 3 months	Total	Repurchase agreements	Securities other than capital up to 2 years <sup>(2)</sup>	Total	Notes and coins issued excluding those held by resident MFIs <sup>(3)</sup>
M2, excluding currency in circulation						Memo items:	

(1) Excepto passivos à vista, depósitos com pré-aviso e acordos de recompra. / Except overnight deposits, deposits redeemable at notice and repurchase agreements.

(2) Inclui unidades de participação de fundos do mercado monetário e títulos do mercado monetário. / Includes money market funds shares/units and money market paper.

(3) Sobre o conceito ver notas no fim da publicação. / For information on this concept see notes at the end of this publication.

**B.0.3 PRINCIPAIS CONTRAPARTIDAS DO M3 DA ÁREA DO EURO<sup>(a)</sup>**  
**Saldos em fim de mês**

**MAIN COUNTERPARTS OF EURO AREA M3<sup>(a)</sup>**  
**End-of-month figures**

Fonte / Source: Banco Central Europeu / European Central Bank

10<sup>6</sup> euros

		Responsabilidades não monetárias das IFM				Total	Crédito ao sector não monetário			Disponibilidades líquidas face ao Resto do Mundo
		Outros depósitos e equiparados a mais de 2 anos <sup>(1)</sup>	Depósitos com pré-aviso a mais de 3 meses	Títulos excepto capital a mais de 2 anos	Capital e reservas		Administrações Públicas (AP)	Sector não monetário (excepto AP)	Total	
		1	2	3	4	5=1+...+4	6	7	8=6+7	9
03	Dez	1 256 579	92 184	1 785 240	1 010 167	4 144 170	2 204 286	8 159 658	10 363 944	252 390
04	Dez	1 365 103	91 060	1 957 992	1 051 559	4 465 714	2 273 300	8 693 371	10 966 671	395 257
05	Dez	1 519 336	87 676	2 195 860	1 200 586	5 003 458	2 442 535	9 549 756	11 992 291	444 151
06	Mar	1 565 238	89 402	2 239 625	1 255 159	5 149 424	2 445 164	9 910 250	12 355 414	410 047
	Abr	1 579 118	89 766	2 247 512	1 250 713	5 167 109	2 440 420	10 065 696	12 506 116	398 744
	Mai	1 589 263	91 075	2 263 310	1 239 244	5 182 892	2 405 526	10 127 745	12 533 271	404 395
	Jun	1 600 605	92 303	2 293 580	1 243 547	5 230 035	2 402 425	10 171 991	12 574 416	460 657
	Jul	1 609 717	93 474	2 309 390	1 274 039	5 286 620	2 385 009	10 264 535	12 649 544	473 912
	Ago	1 612 121	94 965	2 310 722	1 272 808	5 290 616	2 360 006	10 287 256	12 647 262	454 372
	Set	1 614 944	96 335	2 330 454	1 275 615	5 317 348	2 355 241	10 413 448	12 768 689	483 987
	Out	1 630 763	98 439	2 359 983	1 283 801	5 372 986	2 349 735	10 500 224	12 849 959	513 107
	Nov	1 639 941	101 082	2 370 239	1 279 895	5 391 157	2 352 521	10 592 865	12 945 386	574 870
	Dez	1 663 572	103 153	2 389 011	1 276 486	5 432 222	2 294 188	10 639 118	12 933 306	654 983
07	Jan	1 670 252	105 809	2 404 424	1 283 651	5 464 136	2 316 519	10 769 505	13 086 024	632 346
	Fev	1 672 244	107 714	2 436 363	1 296 029	5 512 350	2 318 983	10 834 725	13 153 707	671 053
	Mar	1 703 156	108 645	2 461 683	1 341 783	5 615 267	2 308 820	10 987 209	13 296 029	748 981
	Abr	1 715 057	108 946	2 468 437	1 345 090	5 637 530	2 290 429	11 151 870	13 442 299	707 163
	Mai	1 732 084	108 750	2 493 981	1 316 398	5 651 213	2 321 016	11 284 771	13 585 786	692 948
	Jun	1 751 930	109 422	2 524 144	1 347 420	5 732 916	2 313 530	11 352 992	13 666 522	725 232
	Jul	1 765 627	110 269	2 531 745	1 369 349	5 776 990	2 291 557	11 453 344	13 744 901	744 184
	Ago	1 763 097	110 441	2 544 578	1 373 027	5 791 143	2 256 462	11 485 397	13 741 859	691 851

	1	2	3	4	5=1+...+4	6	7	8=6+7	9
	Other deposits and deposit-like instruments over 2 years <sup>(1)</sup>	Deposits redeemable at notice over 3 months	Securities other than capital over 2 years	Capital and reserves	Total	General Government (GG)	Non-monetary sector (except GG)	Total	Net external assets
	MFIs' non-monetary liabilities					Credit to the non-monetary sector			

(1) Excepto passivos à vista, depósitos com pré-aviso e acordos de recompra. / Except overnight deposits, deposits redeemable at notice and repurchase agreements.

**B.0.4 CONTRIBUIÇÃO NACIONAL PARA AS PRINCIPAIS CONTRAPARTIDAS DO M3 DA ÁREA DO EURO<sup>(a)</sup>**  
**Saldos em fim de mês**

**NATIONAL CONTRIBUTION FOR THE MAIN COUNTERPARTS OF EURO AREA M3<sup>(a)</sup>**  
**End-of-month figures**

Fonte / Source: Banco de Portugal, Banco Central Europeu / Banco de Portugal, European Central Bank

10<sup>6</sup> euros

		Responsabilidades não monetárias das IFM				Total	Crédito ao sector não monetário			Disponibilidades líquidas face ao Resto do Mundo
		Outros depósitos e equiparados a mais de 2 anos <sup>(1)</sup>	Depósitos com pré-aviso a mais de 3 meses	Títulos excepto capital a mais de 2 anos	Capital e reservas		Administrações Públicas (AP)	Sector não monetário (excepto AP)	Total	
		1	2	3	4	5=1+...+4	6	7	8=6+7	9
03	Dez	4 435	2	20 172	31 916	56 526	19 267	203 054	222 321	-29 730
04	Dez	6 676	0	19 723	31 139	57 538	20 245	216 572	236 817	-32 173
05	Dez	12 679	0	13 133	33 351	59 163	21 516	234 058	255 574	-32 642
06	Mar	16 958	0	12 881	34 544	64 383	20 153	243 002	263 155	-34 660
	Abr	16 841	0	12 854	35 075	64 770	19 906	243 729	263 635	-35 753
	Mai	16 959	0	12 717	35 728	65 404	20 204	247 134	267 338	-36 967
	Jun	17 247	0	12 427	35 456	65 130	19 684	251 236	270 920	-36 720
	Jul	18 594	0	12 006	36 375	66 975	19 483	253 006	272 488	-39 427
	Ago	18 733	0	12 038	36 364	67 136	19 852	252 473	272 324	-40 908
	Set	20 085	0	12 161	36 418	68 664	19 954	249 138	269 092	-43 033
	Out	19 882	0	11 257	36 784	67 923	19 758	250 608	270 366	-46 565
	Nov	19 791	0	11 386	36 722	67 899	19 719	251 150	270 870	-45 777
	Dez	18 785	0	13 399	36 730	68 914	20 441	255 751	276 192	-46 678
07	Jan	19 129	0	13 027	37 166	69 322	19 859	255 787	275 646	-46 187
	Fev	19 099	0	13 069	37 533	69 700	19 633	258 356	277 988	-44 282
	Mar	20 829	0	15 428	37 475	73 733	18 990	261 504	280 494	-44 793
	Abr	20 715	0	15 600	37 027	73 342	18 799	263 914	282 713	-45 521
	Mai	20 646	0	19 015	36 978	76 639	17 524	267 276	284 800	-45 887
	Jun	20 654	0	23 608	37 055	81 318	17 398	272 925	290 324	-45 644
	Jul	21 953	0	24 241	37 247	83 441	17 330	274 437	291 768	-44 678
	Ago	21 696	0	24 929	37 414	84 039	16 256	276 135	292 392	-45 567

	1	2	3	4	5=1+...+4	6	7	8=6+7	9
	Other deposits and deposit-like instruments over 2 years <sup>(1)</sup>	Deposits redeemable at notice over 3 months	Securities other than capital over 2 years	Capital and reserves	Total	General Government (GG)	Non-monetary sector (except GG)	Total	Net external assets
	MFIs' non-monetary liabilities					Credit to the non-monetary sector			

(1) Excepto passivos à vista, depósitos com pré-aviso e acordos de recompra. / Except overnight deposits, deposits redeemable at notice and repurchase agreements.

**B.0.5 AGREGADOS MONETÁRIOS DA ÁREA DO EURO E CONTRIBUIÇÃO NACIONAL<sup>(a)</sup>**

**MONETARY AGGREGATES OF THE EURO AREA AND NATIONAL CONTRIBUTION<sup>(a)</sup>**

Taxas de variação anual

Annual growth rates

Fonte / Source: Banco Central Europeu / European Central Bank

Em percentagem / In percentages

	Agregados monetários da área do euro			Contribuição nacional			Peso relativo da contribuição nacional		
	M1	M2	M3	M1 excluindo circulação monetária	M2 excluindo circulação monetária	M3 excluindo circulação monetária	M1 excluindo circulação monetária	M2 excluindo circulação monetária	M3 excluindo circulação monetária
	1	2	3	4	5	6	7	8	9
<b>03</b> Dez	10.1	7.5	6.9	7.6	4.2	4.3	2.1	2.5	2.2
<b>04</b> Dez	8.4	6.6	6.6	1.1	5.3	5.7	2.0	2.5	2.2
<b>05</b> Dez	11.6	8.7	7.5	12.6	5.9	5.8	1.9	2.5	2.1
<b>06</b> Mar	9.6	8.9	8.4	4.8	4.3	4.1	1.8	2.4	2.1
Abr	10.5	9.6	8.9	4.3	3.1	3.1	1.7	2.3	2.0
Mai	10.0	9.1	8.7	4.7	5.6	5.6	1.8	2.4	2.0
Jun	8.7	8.9	8.3	5.4	5.4	5.2	1.8	2.3	2.0
Jul	7.4	8.1	7.7	2.2	3.2	3.1	1.8	2.3	2.0
Ago	7.4	8.4	8.2	2.3	3.8	3.5	1.8	2.3	2.0
Set	7.6	8.6	8.7	2.5	1.3	0.9	1.8	2.3	2.0
Out	6.2	8.1	8.5	-1.7	2.4	2.1	1.7	2.3	2.0
Nov	6.7	8.9	9.4	-0.4	3.0	2.4	1.8	2.3	2.0
Dez	7.9	9.5	10.0	3.4	3.9	3.4	1.8	2.3	2.0
<b>07</b> Jan	6.6	9.0	10.0	-1.2	2.7	2.2	1.7	2.3	1.9
Fev	6.5	8.8	10.0	0.8	3.0	2.5	1.7	2.3	1.9
Mar	7.4	9.7	11.2	2.6	2.9	2.5	1.7	2.2	1.9
Abr	5.9	8.7	10.2	2.0	7.1	6.8	1.7	2.3	1.9
Mai	6.0	9.3	10.6	0.7	4.6	4.1	1.7	2.2	1.9
Jun	6.5	9.7	11.1	1.0	6.8	6.3	1.7	2.3	1.9
Jul	6.7	10.3	11.6	4.1	9.2	8.7	1.7	2.3	1.9
Ago	6.4	10.5	11.5	-0.2	9.3	9.0	1.7	2.3	1.9

	1	2	3	4	5	6	7	8	9
	M1	M2	M3	M1 excluding currency in circulation	M2 excluding currency in circulation	M3 excluding currency in circulation	M1 excluding currency in circulation	M2 excluding currency in circulation	M3 excluding currency in circulation
	Euro area monetary aggregates			National contribution			Relative weight of national contribution		





## **B.1 Síntese monetária**

### ***B.1 Monetary survey***



### B.1.1 SÍNTESE MONETÁRIA - Activo (continua)

### MONETARY SURVEY - Assets (to be continued)

Saldos em fim de mês

End-of-month figures

Fonte / Source: Banco de Portugal

10<sup>6</sup> euros

	Activos líquidos sobre o exterior <sup>(1)</sup>			Crédito às Administrações públicas			Crédito interno (excepto Administrações públicas)						Por memória:			
	Banco de Portugal	Outras instituições financeiras monetárias	Total	Crédito à Administração Central	Crédito às Administrações Públicas excepto Administração Central	Total	Particulares (incluindo emigrantes)	Sociedades não financeiras	Instituições financeiras não monetárias			Total	Total	Total	Activos líquidos sobre o exterior de OIFM denominados em euros	Crédito líquido à Administração Central
									Outros intermediários financeiros e auxiliares financeiros	Sociedades de seguros e fundos de pensões	Total					
1	2	3=1+2	4	5	6=4+5	7	8	9	10	11=9+10	12=7+8+11	13=3+6+12	14	15		
03 Dez	19 627	-46 551	-26 923	3 988	3 935	7 923	84 675	91 589	17 627	337	17 964	194 228	175 227	-39 402	-59	
04 Dez	11 969	-44 155	-32 187	4 355	4 133	8 489	90 539	93 973	18 076	385	18 461	202 973	179 275	-39 078	782	
05 Dez	9 581	-47 883	-38 302	4 775	4 513	9 288	99 932	97 900	18 871	373	19 244	217 076	188 062	-43 410	498	
06 Mar	6 506	-53 555	-47 049	4 512	4 589	9 101	107 374	99 427	18 587	490	19 077	225 878	187 930	-47 419	536	
Abr	7 138	-55 299	-48 161	4 473	4 565	9 038	108 240	100 025	18 825	436	19 261	227 527	188 403	-49 048	-1 020	
Mai	8 338	-58 845	-50 507	4 306	4 600	8 906	109 917	101 433	18 620	413	19 033	230 383	188 781	-51 385	420	
Jun	6 293	-58 804	-52 511	4 387	4 587	8 974	111 254	102 927	19 677	961	20 638	234 820	191 283	-50 489	-475	
Jul	8 544	-62 356	-53 812	4 417	4 456	8 873	112 786	103 506	18 956	921	19 877	236 169	191 230	-54 940	1 250	
Ago	9 545	-64 705	-55 160	4 719	4 487	9 205	113 724	104 225	18 627	811	19 439	237 387	191 433	-57 530	-2	
Sét	13 679	-67 390	-53 711	4 429	4 513	8 942	113 245	104 467	19 770	919	20 688	238 400	193 631	-60 322	1 221	
Out	13 034	-68 324	-55 290	4 689	4 471	9 160	114 252	104 897	19 095	900	19 996	239 144	193 014	-61 386	1 032	
Nov	13 134	-67 436	-54 303	4 826	4 584	9 409	115 280	104 724	19 169	905	20 074	240 078	195 185	-60 158	1 958	
Dez	15 297	-65 616	-50 320	5 412	4 709	10 121	115 108	106 715	21 342	1 108	22 450	244 273	204 074	-60 212	742	
07 Jan	13 598	-69 066	-55 467	4 990	4 705	9 695	115 904	106 936	20 245	879	21 123	243 963	198 191	-60 026	2 343	
Fev	13 568	-72 777	-59 209	5 264	4 709	9 973	116 698	108 671	20 494	940	21 434	246 803	197 567	-64 375	3 146	
Mar	14 026	-69 382	-55 356	4 893	4 732	9 626	117 930	109 217	21 341	1 007	22 348	249 495	203 764	-59 878	2 700	
Abr	12 984	-69 665	-56 681	4 990	4 646	9 636	118 828	110 290	21 003	1 006	22 009	251 128	204 084	-59 825	2 706	
Mai	12 862	-69 811	-56 949	4 831	4 626	9 457	120 125	112 176	21 163	1 040	22 204	254 505	207 013	-58 219	2 425	
Jun	12 920	-66 815	-53 894	5 001	4 466	9 467	121 296	114 578	22 126	1 042	23 168	259 042	214 615	-56 187	2 340	
Jul	14 621	-66 340	-51 719	5 159	4 502	9 661	121 546	116 107	21 538	1 230	22 768	260 421	218 363	-55 706	2 785	
Ago	12 588	-66 891	-54 303	4 416	4 506	8 923	122 849	116 377	21 663	1 233	22 896	262 121	216 742	-55 366	1 819	

1	2	3=1+2	4	5	6=4+5	7	8	9	10	11=9+10	12=7+8+11	13=3+6+12	14	15
Banco de Portugal	Other monetary financial institutions	Total	Credit to the Central Government	Credit to the General Government except Central Government	Total	Private individuals (including emigrants)	Non-financial corporations	Other financial intermediaries and financial auxiliaries	Insurance corporations and pension funds	Total	Total	Total	Net external assets of other MFIs denominated in euros	Net credit to the Central Government
Net external assets <sup>(1)</sup>			Credit to the General Government			Domestic credit (except General Government)						Memo items:		

### B.1.1 SÍNTESE MONETÁRIA - Passivo (continuação)

### MONETARY SURVEY - Liabilities (continued)

Saldos em fim de mês

End-of-month figures

Fonte / Source: Banco de Portugal

10<sup>6</sup> euros

	Emissão monetária deduzida de numerário denominado em euros na posse de IFM residentes <sup>(2)</sup>	Depósitos e equiparados					Títulos excepto capital	Unidades de participação de fundos do mercado monetário	Capital e reservas <sup>(3)(4)</sup>	Diversos (líquidos)	Total	Por memória: Passivos até 2 anos face ao sector não monetário (excepto AC)
		Administrações Públicas (AP)	Particulares (incluindo emigrantes)	Sociedades não financeiras	Instituições financeiras não monetárias	Total						
16	17	18	19	20	21=17+18+19+20	22	23	24	25	26=16+21+...+25	27	
03 Dez	8 197	6 568	86 019	22 365	8 932	123 885	22 515	1 058	33 127	-13 555	175 227	126 398
04 Dez	10 315	6 349	88 528	23 344	9 678	127 898	22 251	1 069	32 345	-14 604	179 275	131 381
05 Dez	11 883	7 236	90 114	28 463	16 816	142 629	15 438	1 098	34 897	-17 883	188 062	141 523
06 Mar	11 850	6 936	88 888	25 127	19 353	140 304	15 653	989	36 155	-17 020	187 930	135 227
Abr	12 036	8 896	88 727	24 336	19 029	140 987	15 705	970	36 699	-17 994	188 403	134 803
Mai	12 190	7 622	88 449	24 535	18 977	139 583	15 594	959	37 339	-16 883	188 781	135 110
Jun	12 354	8 603	89 645	24 941	21 034	144 223	15 475	944	37 068	-18 780	191 283	138 558
Jul	12 531	6 348	91 174	25 060	20 774	143 355	15 452	919	37 905	-18 632	191 230	138 204
Ago	12 422	8 203	91 175	24 634	20 447	144 460	15 149	917	37 931	-19 447	191 433	137 250
Sét	12 564	6 921	90 815	25 155	22 959	145 849	15 288	894	37 957	-18 921	193 631	138 777
Out	12 664	7 328	90 787	25 446	22 456	146 016	14 431	855	38 375	-19 327	193 014	138 686
Nov	12 673	6 706	92 114	26 363	22 828	148 011	14 542	818	38 611	-19 470	195 185	141 550
Dez	13 083	8 098	93 236	30 354	22 925	154 613	16 591	751	38 640	-19 604	204 074	147 693
07 Jan	12 865	6 356	92 510	27 274	20 164	146 305	16 518	733	39 080	-17 310	198 191	140 862
Fev	12 905	5 881	92 610	26 419	20 443	145 353	16 518	703	39 426	-17 637	197 567	140 479
Mar	13 082	5 710	92 160	26 773	24 310	148 953	19 320	676	39 388	-17 653	203 764	141 547
Abr	13 173	5 930	92 532	27 358	23 259	149 079	19 626	656	38 960	-17 410	204 084	141 870
Mai	13 357	6 400	92 660	27 880	22 949	149 889	23 029	623	38 982	-18 866	207 013	142 760
Jun	13 471	6 707	94 351	27 672	24 258	152 987	27 586	597	38 759	-18 784	214 615	145 657
Jul	13 587	6 083	95 438	28 324	25 714	155 559	28 071	584	38 949	-18 387	218 363	147 323
Ago	13 490	6 769	95 504	27 302	24 668	154 242	28 630	570	38 983	-19 173	216 742	145 934

16	17	18	19	20	21=17+18+19+20	22	23	24	25	26=16+21+...+25	27
Notes and coins issued excluding those held by resident MFIs <sup>(2)</sup>	General Government (GG)	Private individuals (including emigrants)	Non-financial corporations	Non-monetary financial institutions	Total	Securities other than capital	Money market funds/shares/units	Capital and reserves <sup>(3)(4)</sup>	Other (net)	Total	Liabilities up to 2 years vis-à-vis non-monetary resident sector (except CG)
Deposits and deposit-like instruments											Memo items:

(1) Exclui passivos sob a forma de títulos./Excludes liabilities for securities issued.

(2) Sobre o conceito, ver notas no fim da publicação./ For information on this concept see notes at the end of this publication.

(3) A noção de capital e reservas para fins estatísticos inclui provisões para créditos de cobrança duvidosa. / The capital and reserves definition for statistical purposes includes provisions for non-performing loans.

(4) A partir de Janeiro de 2003, inclui proveitos por natureza, líquidos de custos por natureza./ From January 2003 onwards, includes operating income net of operating costs.

**B.1.2 CONTRAPARTIDA DA VARIAÇÃO DOS PASSIVOS ATÉ 2 ANOS FACE AO SECTOR NÃO MONETÁRIO EXCEPTO ADMINISTRAÇÃO CENTRAL (AC)<sup>(1)(2)</sup>**  
(continua)

**COUNTERPARTS TO CHANGES IN LIABILITIES UP TO 2 YEARS VIS-À-VIS NON-MONETARY SECTOR EXCEPT CENTRAL GOVERNMENT (CG)<sup>(1)(2)</sup>**  
(to be continued)

Variações de saldos em fim de mês

Changes in end-of-month figures

Fonte / Source: Banco de Portugal

10<sup>6</sup> euros / Em percentagem / In percentages

		Variações de 12 meses <sup>(3)</sup>								Percentagem das variações de 12 meses									
		Contrapartida interna				Contrapartida externa						Contrapartida interna				Contrapartida externa			
		Crédito às Administrações Públicas (AP) <sup>(4)</sup>	Crédito ao sector não monetário (excepto AP)	Outras	Total	Banco de Portugal	Outras instituições financeiras monetárias	Total		Crédito às Administrações Públicas (AP) <sup>(4)</sup>	Crédito ao sector não monetário (excepto AP)	Outras	Total	Banco de Portugal	Outras instituições financeiras monetárias	Total			
		1=5+8	2	3	4	5=2+3+4	6	7	8=6+7	9	10	11	12	13	14	15	16		
03	Dez	5 324	1 055	4 467	-1 159	4 363	4 627	-3 666	961	4,4	0,9	3,7	-0,9	3,6	3,8	-3,0	0,8		
04	Dez	5 260	1 018	10 763	-1 717	10 064	-7 344	2 541	-4 804	4,2	0,8	8,5	-1,4	8,0	-5,8	2,0	-3,8		
05	Dez	9 871	49	14 373	2 011	16 433	-3 860	-2 703	-6 563	7,5	0,0	10,9	1,5	12,5	-2,9	-2,1	-5,0		
06	Mar	5 008	-1 493	15 899	1 120	15 527	-2 172	-8 347	-10 518	3,9	-1,1	12,2	0,9	11,9	-1,7	-6,4	-8,1		
	Abr	4 183	-1 716	15 319	1 796	15 399	-1 490	-9 725	-11 215	3,2	-1,3	11,7	1,4	11,8	-1,1	-7,4	-8,6		
	Mai	4 920	-609	16 800	836	17 026	-333	-11 774	-12 106	3,8	-0,5	12,9	0,6	13,1	-0,3	-9,0	-9,3		
	Jun	6 984	-898	18 830	2 509	20 441	-2 071	-11 386	-13 457	5,3	-0,7	14,3	1,9	15,5	-1,6	-8,6	-10,2		
	Jul	5 620	695	19 103	1 355	21 153	-693	-14 840	-15 533	4,2	0,5	14,4	1,0	15,9	-0,5	-11,2	-11,7		
	Ago	5 786	1 029	19 018	2 586	22 633	-124	-16 723	-16 847	4,4	0,8	14,5	2,0	17,2	-0,1	-12,7	-12,8		
	Set	4 857	673	19 342	-804	19 211	4 757	-19 111	-14 354	3,6	0,5	14,4	-0,6	14,3	3,5	-14,3	-10,7		
	Out	5 643	-977	18 729	897	18 649	5 342	-18 348	-13 006	4,2	-0,7	14,1	0,7	14,0	4,0	-13,8	-9,8		
	Nov	6 095	-183	17 809	3 087	20 712	3 462	-18 079	-14 617	4,5	-0,1	13,1	2,3	15,3	2,6	-13,3	-10,8		
	Dez	6 436	345	21 837	-2 461	19 721	5 386	-18 671	-13 285	4,5	0,2	15,4	-1,7	13,9	3,8	-13,2	-9,4		
07	Jan	4 613	1 567	21 679	-3 818	19 428	6 023	-20 838	-14 815	3,4	1,1	15,8	-2,8	14,2	4,4	-15,2	-10,8		
	Fev	5 740	3 085	22 592	-4 404	21 272	6 804	-22 336	-15 532	4,2	2,3	16,7	-3,3	15,7	5,0	-16,5	-11,5		
	Mar	6 951	2 241	23 748	-9 841	16 148	7 619	-16 816	-9 197	5,1	1,7	17,6	-7,3	11,9	5,6	-12,4	-6,8		
	Abr	7 679	3 736	23 723	-10 505	16 954	6 287	-15 561	-9 274	5,7	2,8	17,6	-7,8	12,6	4,7	-11,5	-6,9		
	Mai	8 228	1 964	24 307	-10 959	15 312	5 072	-12 155	-7 083	6,1	1,5	18,0	-8,1	11,3	3,8	-9,0	-5,2		
	Jun	7 718	2 693	24 665	-17 326	10 032	6 815	-9 129	-2 314	5,6	1,9	17,8	-12,5	7,2	4,9	-6,6	-1,7		
	Jul	9 877	1 566	24 705	-17 763	8 508	6 427	-5 058	1 369	7,1	1,1	17,9	-12,9	6,2	4,7	-3,7	1,0		
	Ago	9 419	1 795	25 243	-17 698	9 340	3 160	-3 081	79	6,9	1,3	18,4	-12,9	6,8	2,3	-2,2	0,1		

**B.1.2 CONTRAPARTIDA DA VARIAÇÃO DOS PASSIVOS ATÉ 2 ANOS FACE AO SECTOR NÃO MONETÁRIO EXCEPTO ADMINISTRAÇÃO CENTRAL (AC)<sup>(1)(2)</sup>**  
(continuação)

**COUNTERPARTS TO CHANGES IN LIABILITIES UP TO 2 YEARS VIS-À-VIS NON-MONETARY SECTOR EXCEPT CENTRAL GOVERNMENT (CG)<sup>(1)(2)</sup>**  
(continued)

Variações de saldos em fim de mês

Changes in end-of-month figures

Fonte / Source: Banco de Portugal

10<sup>6</sup> euros

		Variação mensal <sup>(3)</sup>								Variação acumulada desde o início do ano <sup>(3)</sup>									
		Contrapartida interna				Contrapartida externa						Contrapartida interna				Contrapartida externa			
		Crédito às Administrações Públicas (AP) <sup>(4)</sup>	Crédito ao sector não monetário (excepto AP)	Outras	Total	Banco de Portugal	Outras instituições financeiras monetárias	Total		Crédito às Administrações Públicas (AP) <sup>(4)</sup>	Crédito ao sector não monetário (excepto AP)	Outras	Total	Banco de Portugal	Outras instituições financeiras monetárias	Total			
		17=21+24	18	19	20	21=18+19+20	22	23	24=22+23	25=29+32	26	27	28	29=26+27+28	30	31	32=30+31		
03	Dez	2 417	-2 443	-72	814	-1 702	7 890	-3 770	4 120	5 324	1 055	4 467	-1 159	4 363	4 627	-3 666	961		
04	Dez	2 331	-748	55	-1 101	-1 795	3 062	1 065	4 126	5 260	1 018	10 763	-1 717	10 064	-7 344	2 541	-4 804		
05	Dez	5 799	-1 603	324	4 368	3 089	2 669	2 440	2 709	9 871	49	14 373	2 011	16 433	-3 860	-2 703	-6 563		
06	Mar	-122	423	1 648	263	2 333	-122	-2 332	-2 455	-6 236	75	3 303	-48	3 329	-3 683	-5 883	-9 565		
	Abr	-349	-1 575	1 610	1 173	1 209	297	-1 854	-1 557	-6 585	-1 500	4 913	1 125	4 538	-3 386	-7 737	-11 123		
	Mai	366	1 478	2 779	-1 467	2 790	1 206	-3 629	-2 423	-6 218	-22	7 692	-343	7 328	-2 180	-11 366	-13 546		
	Jun	3 420	-907	4 262	1 547	4 902	-1 566	84	-1 482	-2 798	-929	11 954	1 204	13 229	-3 746	-11 282	-15 028		
	Jul	-343	1 578	1 345	-1 629	1 294	2 010	-3 647	-1 637	-3 142	649	13 299	-425	13 523	-1 736	-14 929	-16 665		
	Ago	-934	-1 220	1 245	322	347	1 192	-2 473	-1 281	-4 076	-571	14 544	-103	13 870	-544	-17 402	-17 946		
	Set	1 487	1 264	1 039	-2 604	-301	4 398	-2 609	1 788	-2 589	693	15 583	-2 707	13 569	3 854	-20 011	-16 158		
	Out	-84	-234	809	1 007	1 582	-628	-1 039	-1 666	-2 673	459	16 392	-1 700	15 151	3 226	-21 505	-17 824		
	Nov	2 970	961	1 093	418	2 472	-33	531	497	297	1 420	17 485	-1 281	17 623	3 193	-20 519	-17 326		
	Dez	6 139	-1 075	4 353	-1 180	2 098	2 193	1 849	4 042	6 436	345	21 837	-2 461	19 721	5 386	-18 671	-13 285		
07	Jan	-6 478	1 599	-356	-2 380	-1 138	-1 905	-3 435	-5 340	-6 478	1 599	-356	-2 380	-1 138	-1 905	-3 435	-5 340		
	Fev	-333	794	2 766	126	3 685	-237	-3 781	-4 018	-6 810	2 392	2 409	-2 254	2 548	-2 142	-7 216	-9 358		
	Mar	1 089	-421	2 804	-5 174	-2 791	692	3 188	3 880	5 721	1 972	5 213	-7 428	-244	-1 450	-4 028	-5 477		
	Abr	380	-80	1 585	509	2 014	-1 035	-600	-1 635	-5 341	1 892	6 798	-6 920	1 771	-2 485	-4 627	-7 112		
	Mai	916	-294	3 363	-1 921	1 148	-10	-222	-232	-4 426	1 598	10 162	-8 841	2 918	-2 495	-4 850	-7 344		
	Jun	2 909	-178	4 621	-4 820	-377	178	3 109	3 287	-1 516	1 420	14 782	-13 661	2 541	-2 317	-1 741	-4 057		
	Jul	1 816	450	1 385	-2 066	-231	1 622	424	2 047	300	1 870	16 167	-15 727	2 310	-695	-1 316	-2 011		
	Ago	-1 393	-990	1 782	387	1 179	-2 075	-497	-2 571	-1 093	880	17 950	-15 340	3 489	-2 769	-1 813	-4 582		

(1) As percentagens correspondem a contrapartidas em percentagem dos passivos até 2 anos face ao sector não monetário (excepto Administração Central) no início do período. / The percentages are counterparts in percentage of liabilities up to 2 years vis-à-vis non-monetary sector (except Central Government) in the beginning of the period.

(2) Circulação monetária é igual à emissão monetária (sobre o conceito, ver notas no fim da publicação) deduzida de notas e moedas na posse de outras IFM. / Currency in circulation is equal to the monetary base (for information on this concept, see notes at the end of this publication) excluding those held by other IFM.

(3) Variações calculadas com base em saldos em fim de mês corrigidos de reclassificações, de reavaliações cambiais e de preço e de abatimentos ao activo. / Changes in end-of-month figures corrected of reclassifications, exchange rate changes, price revaluations and write-offs/write-downs.

(4) Líquido dos passivos face à Administração Central. / Net of liabilities vis-à-vis Central Government.



**B.1.3 AGREGADOS DE CRÉDITO INTERNO<sup>(1)</sup>**

**DOMESTIC CREDIT AGGREGATES<sup>(1)</sup>**

**Taxas de variação anual**

**Annual growth rates**

Fonte / Source: Banco de Portugal

Em percentagem / In percentages

		Taxas de variação anual <sup>(a)</sup>							Taxas de variação anual <sup>(a)</sup> ajustadas de operações de titularização						
		Crédito às Administrações Públicas <sup>(2)</sup>		Crédito ao sector não monetário excepto Administrações Públicas				Crédito interno total	Crédito às Administrações Públicas <sup>(2)</sup>		Crédito ao sector não monetário excepto Administrações Públicas				Crédito interno total
		Total	do qual:	Crédito a instituições financeiras não monetárias	Crédito a sociedades não financeiras	Crédito a particulares <sup>(3)</sup>	Total		Total	do qual:	Crédito a instituições financeiras não monetárias	Crédito a sociedades não financeiras	Crédito a particulares <sup>(3)</sup>	Total	
1	2		3							4					
03	Dez	43.6	5.8	6.0	2.8	1.1	2.3	2.9	43.6	5.8	6.0	2.8	9.6	6.2	6.6
04	Dez	26.0	5.9	9.8	4.1	6.2	5.5	5.9	26.0	5.9	9.8	4.0	9.2	7.0	7.3
05	Dez	1.1	7.8	5.0	5.5	9.2	7.1	7.0	1.1	7.8	5.0	5.5	9.8	7.5	7.4
06	Mar	-22.8	7.2	6.4	7.6	8.3	7.8	6.9	-22.8	7.2	6.4	7.6	10.2	8.8	7.8
	Abr	-32.6	5.2	6.2	7.0	8.0	7.4	6.4	-32.6	5.2	6.2	7.0	10.1	8.4	7.5
	Mai	-10.8	5.6	3.4	8.9	8.1	8.1	7.6	-10.8	5.6	3.4	8.9	10.1	9.0	8.5
	Jun	-17.9	3.8	9.7	9.8	7.9	8.9	8.3	-17.9	3.8	9.7	9.8	10.0	9.9	9.3
	Jul	13.9	0.2	7.1	10.0	8.3	9.0	9.1	13.9	0.2	7.1	10.0	10.5	10.0	10.1
	Ago	30.3	0.1	5.2	10.2	8.2	8.8	9.2	30.3	0.1	5.2	10.1	10.5	9.9	10.2
	Set	13.3	0.0	7.9	10.4	7.7	8.9	9.0	13.3	0.0	8.1	10.4	10.1	10.1	10.1
	Out	-15.2	-0.4	6.5	10.1	7.5	8.6	7.9	-15.2	-0.4	6.6	11.0	10.0	10.1	9.4
	Nov	-2.9	0.5	6.0	9.0	7.5	8.1	7.7	-2.9	0.5	6.2	9.8	10.0	9.6	9.3
	Dez	7.2	2.9	15.2	10.0	8.8	9.9	9.8	7.2	2.9	15.4	10.8	9.9	10.7	10.6
07	Jan	28.9	3.2	13.6	10.4	8.5	9.8	10.2	28.9	3.2	13.8	11.2	9.8	10.7	11.1
	Fev	65.7	2.4	15.3	10.9	8.4	10.1	11.2	65.7	2.4	15.4	11.8	9.7	11.0	12.1
	Mar	43.8	1.7	16.2	10.4	9.6	10.5	11.2	43.8	1.7	16.3	11.1	9.6	10.8	11.5
	Abr	105.3	0.3	14.2	10.7	9.5	10.4	11.9	105.3	0.3	14.3	11.4	9.5	10.7	12.1
	Mai	39.1	-0.9	16.7	10.5	9.5	10.5	11.1	39.1	-0.9	16.9	11.3	9.5	10.8	11.4
	Jun	65.5	-2.9	12.6	11.2	9.5	10.5	11.4	65.5	-2.9	12.7	11.9	9.4	10.7	11.6
	Jul	27.5	0.2	14.9	12.0	8.2	10.5	10.9	27.5	0.2	15.0	12.7	9.0	11.0	11.4
	Ago	40.2	-0.4	18.9	11.4	8.5	10.6	11.2	40.2	-0.4	18.9	12.2	9.1	11.2	11.7

(1) Inclui crédito titulado e não titulado. / Includes securities and loans.  
 (2) Líquido dos passivos face à Administração Central. / Net of liabilities vis-à-vis Central Government.  
 (3) Inclui crédito a emigrantes. / Includes credit to emigrants.

**B.1.4 PASSIVOS ATÉ 2 ANOS FACE AO SECTOR RESIDENTE NÃO MONETÁRIO (EXCEPTO ADMINISTRAÇÃO CENTRAL - AC)**

**LIABILITIES UP TO 2 YEARS VIS-À-VIS NON-MONETARY RESIDENT SECTOR (EXCEPT CENTRAL GOVERNMENT - CG)**

**Saldos em fim de mês**

**End-of-month figures**

Fonte / Source: Banco de Portugal

10<sup>6</sup> euros

		Instrumento financeiro					Sector institucional				Moeda		Total	
		Emissão monetária deduzida de numerário denominado em euros na posse de IFM residentes <sup>(1)</sup>	Responsabilidades à vista	Acordos de recompra	Outros depósitos e equiparados <sup>(2)</sup>	Títulos excepto capital	Unidades de participação de fundos do mercado monetário	Instituições financeiras não monetárias	Administrações Públicas (excepto AC)	Sector não financeiro excepto Administrações Públicas <sup>(3)</sup>	Sector não especificado	Euro <sup>(4)</sup>		Outras moedas
1	2	3	4	5	6	7	8	9	10	11	12	13=1+...+6=7+...+10=11+12		
03	Dez	8 197	48 440	0	67 168	1 534	1 058	8 650	2 522	104 437	10 789	123 889	2 508	126 398
04	Dez	10 315	49 139	0	69 286	1 571	1 069	9 270	2 774	106 381	12 956	128 946	2 435	131 381
05	Dez	11 883	55 120	0	72 722	699	1 098	12 033	2 958	112 851	13 680	138 829	2 694	141 523
06	Mar	11 850	50 950	26	70 675	739	989	10 430	2 956	108 264	13 577	132 293	2 934	135 227
	Abr	12 036	50 570	204	70 295	727	970	10 155	3 399	107 516	13 733	131 925	2 878	134 803
	Mai	12 190	50 818	202	70 215	726	959	9 767	3 733	107 735	13 875	132 073	3 037	135 110
	Jun	12 354	53 482	203	70 972	604	944	11 607	3 739	109 311	13 901	135 296	3 262	138 558
	Jul	12 531	52 480	203	71 471	600	919	9 974	3 178	111 002	14 050	134 953	3 251	138 204
	Ago	12 422	51 248	203	72 089	370	917	9 632	3 480	110 428	13 710	133 863	3 387	137 250
	Set	12 564	52 275	204	72 582	258	894	10 775	3 711	110 576	13 716	135 384	3 394	138 777
	Out	12 664	50 249	202	74 522	194	855	10 370	3 667	110 935	13 713	135 300	3 386	138 686
	Nov	12 673	52 052	203	75 616	188	818	10 776	3 836	113 259	13 680	138 249	3 301	141 550
	Dez	13 083	56 743	327	76 610	179	751	11 860	3 426	118 394	14 014	144 388	3 305	147 693
07	Jan	12 865	50 346	326	76 406	186	733	9 175	3 706	114 197	13 784	137 553	3 309	140 862
	Fev	12 905	51 124	487	75 074	186	703	9 522	3 760	113 403	13 793	137 189	3 290	140 479
	Mar	13 082	51 670	552	75 385	182	676	10 768	3 514	113 325	13 939	138 333	3 213	141 547
	Abr	13 173	51 033	714	76 011	284	656	9 857	3 642	114 258	14 113	138 575	3 296	141 870
	Mai	13 357	51 117	723	76 672	267	623	9 653	3 991	114 869	14 247	139 521	3 239	142 760
	Jun	13 471	53 784	556	77 005	245	597	10 900	4 042	116 403	14 312	142 322	3 335	145 657
	Jul	13 587	54 444	608	77 858	242	584	11 044	3 706	118 160	14 413	143 697	3 626	147 323
	Ago	13 490	51 218	604	79 788	263	570	10 189	4 168	117 253	14 324	142 464	3 470	145 934

(1) Sobre o conceito, ver notas no fim da publicação. / For information on this concept see notes at the end of this publication.  
 (2) Excepto depósitos com pré-aviso superior a três meses. / Excluding deposits redeemable at notice over three months.  
 (3) Inclui emigrantes. / Includes emigrants.  
 (4) Inclui saldos nas denominações nacionais do euro. / Includes balances expressed in the national denominations of the euro.

**B.1.5 POR MEMÓRIA: EMPRÉSTIMOS CEDIDOS POR OUTRAS IFM EM OPERAÇÕES DE TITULARIZAÇÃO<sup>(1)(2)</sup>**  
**Saldos em fim de mês<sup>(3)</sup>**

**MEMO ITEMS: LOANS SOLD BY OTHER MFI THROUGH SECURITISATION<sup>(1)(2)</sup>**  
**End-of-month figures<sup>(3)</sup>**

Fonte / Source: Banco de Portugal

10<sup>6</sup> euros

	Sector residente									Sector não residente	Total
	Sector não financeiro					Instituições financeiras não monetárias			Total		
	Administrações Públicas (AP)	Sociedades não financeiras	Particulares <sup>(4)</sup>	do qual:	Total	Outros intermediários financeiros e auxiliares financeiros	Sociedades de seguros e fundos de pensões	Total			
				Para aquisição de habitação							
1	2	3	4	5=1+2+3	6	7	8=6+7	9=5+8	10	11=9+10	
<b>03</b> Dez	0	104	12 157	10 228	12 261	0	0	0	12 261	60	12 321
<b>04</b> Dez	0	85	15 899	13 711	15 984	0	0	0	15 984	117	16 101
<b>05</b> Dez	0	19	16 911	15 634	16 929	0	0	0	16 929	142	17 071
<b>06</b> Mar	0	56	12 007	11 427	12 063	0	0	0	12 063	170	12 233
Abr	0	16	11 972	11 338	11 987	0	0	0	11 987	170	12 157
Mai	0	15	11 445	10 900	11 460	0	0	0	11 460	169	11 629
Jun	0	18	11 039	10 794	11 058	0	0	0	11 058	172	11 230
Jul	0	15	10 911	10 690	10 926	0	0	0	10 926	169	11 095
Ago	0	15	10 793	10 579	10 808	0	23	23	10 830	172	11 002
Set	0	31	11 971	11 801	12 003	0	23	23	12 025	242	12 267
Out	0	866	11 861	11 650	12 726	8	23	31	12 757	240	12 997
Nov	0	839	11 727	11 566	12 566	8	23	31	12 597	252	12 849
Dez	0	784	12 959	12 856	13 744	8	23	31	13 774	289	14 064
<b>07</b> Jan	0	756	12 821	12 715	13 577	3	23	26	13 602	290	13 893
Fev	0	842	12 696	12 596	13 537	3	23	26	13 563	287	13 850
Mar	0	812	12 554	12 459	13 366	3	23	26	13 392	283	13 675
Abr	0	789	12 416	12 327	13 205	3	23	26	13 230	281	13 511
Mai	0	833	12 221	12 138	13 054	3	23	26	13 080	278	13 357
Jun	0	803	11 992	11 912	12 795	3	23	26	12 821	310	13 131
Jul	0	766	12 748	12 676	13 514	3	23	26	13 539	330	13 870
Ago	0	836	12 456	12 389	13 293	1	23	24	13 316	327	13 643

1	2	3	4	5=1+2+3	6	7	8=6+7	9=5+8	10	11=9+10
General Government (GG)	Non-financial corporations	Private individuals <sup>(4)</sup>	Housing	Total	Other financial intermediaries and financial auxiliaries	Insurance corporation and pension funds	Total	Total	Non-resident sector	Total
Non-financial sector					Non-monetary financial institutions			Total	Non-resident sector	Total
Resident sector										

- (1) Não inclui crédito titulado e inclui apenas os empréstimos que foram retirados do activo das outras IFM./ Excludes securities and includes only loans redrawn from the other MFIs' balance sheet.  
(2) Informação desagregada de acordo com as características originais do crédito./ The data is broken down according to its original features.  
(3) Valores registados em contas extrapatrimoniais./ Values recorded in off-balance sheet accounts.  
(4) Inclui emigrantes./ Includes emigrants.



## **B.2 Balanço do Banco de Portugal**

### ***B.2 Balance sheet of the Banco de Portugal***



**B.2.1 BALANÇO DO BANCO DE PORTUGAL**  
Saldos em fim do mês

**BALANCE SHEET OF THE BANCO DE PORTUGAL**  
End-of-month figures

Fonte / Source: Banco de Portugal

10<sup>6</sup> euros

W	Activos				Passivos					
	Residentes	Não residentes	Imóveis, mobiliário e material	Total	Residentes <sup>(1)</sup>	Não residentes	Sector não especificado		Total	
							Capital e reservas	Outros passivos (líquidos) <sup>(2)</sup>		
1	2	3	4=1+2+3	5	6	7	8	9=5+...+8		
03 Dez	2 779	22 291	83	25 153	22 628	2 664	4 270	-4 409	25 153	
04 Dez	3 379	20 582	84	24 046	18 054	8 614	4 113	-6 736	24 046	
05 Dez	5 736	22 376	81	28 192	17 933	12 795	5 710	-8 246	28 192	
06 Abr	7 615	22 764	79	30 459	16 827	15 626	6 696	-8 690	30 459	
Mai	7 608	22 630	79	30 317	18 400	14 292	6 650	-9 025	30 317	
Jun	8 093	22 170	79	30 343	17 382	15 877	6 187	-9 103	30 343	
Jul	6 248	22 357	80	28 685	17 405	13 814	6 565	-9 098	28 685	
Ago	4 841	22 249	79	27 168	17 573	12 703	6 371	-9 479	27 168	
Set	555	22 047	78	22 679	17 830	8 368	6 277	-9 795	22 679	
Out	490	22 072	77	22 639	17 422	9 038	6 246	-10 067	22 639	
Nov	329	22 409	77	22 815	17 209	9 276	6 422	-10 091	22 815	
07 Dez	467	22 058	77	22 602	19 770	6 762	6 283	-10 213	22 602	
Jan	436	22 363	77	22 876	17 883	8 764	6 520	-10 292	22 876	
Fev	351	22 644	76	23 071	17 676	9 076	6 718	-10 398	23 071	
Mar	456	22 360	76	22 892	18 602	8 334	6 535	-10 579	22 892	
Abr	672	22 497	75	23 245	18 076	9 513	6 452	-10 796	23 245	
Mai	348	22 428	75	22 851	18 150	9 566	6 354	-11 220	22 851	
Jun	405	22 271	74	22 750	18 534	9 350	6 286	-11 421	22 750	
Jul	528	22 060	73	22 662	20 240	7 439	6 403	-11 420	22 662	
Ago	473	22 117	73	22 663	18 447	9 528	6 462	-11 774	22 663	
Set	1 824	22 468	74	24 367	19 537	10 210	6 863	-12 244	24 367	

1	2	3	4=1+2+3	5	6	7	8	9=5+...+8
Residents	Non-residents	Fixed assets	Total	Residents <sup>(1)</sup>	Non-residents	Capital and reserves	Other liabilities (net) <sup>(2)</sup>	Total
Assets				Liabilities				
				Non-specified sector				

(1) Inclui as responsabilidades por "emissão monetária" (sobre o conceito, ver notas no fim da publicação). / Includes liabilities for "notes and coins" (for information on this concept, see notes at the end of this publication).

(2) A partir de Janeiro de 2002, inclui a contrapartida da discrepância entre o montante de notas denominadas em euros legalmente emitidas e o montante efectivamente colocado em circulação (ver notas no fim da publicação, sobre o conceito de "emissão monetária"). / Since January 2002 it includes the counterpart of the adjustment between the value of euro banknotes legally issued and the value of the euro banknotes put into circulation (see notes at the end of this publication for information on the concept of "notes and coins").

**B.2.2.1 ACTIVOS DO BANCO DE PORTUGAL FACE A RESIDENTES**  
Saldos em fim do mês

**ASSETS OF THE BANCO DE PORTUGAL VIS-À-VIS RESIDENTS**  
End-of-month figures

Fonte / Source: Banco de Portugal

10<sup>6</sup> euros

	Sociedades financeiras					Administração Central	Administrações Públicas excepto Administração Central	Sector não financeiro excepto Administrações Públicas	Total
	do qual:		Outros intermediários financeiros e auxiliares financeiros	Sociedades de seguros e fundos de pensões	Total				
	Cedência de liquidez	Outras instituições financeiras monetárias							
1	2	3	4	5=2+3+4	6	7	8	9=5+...+8	
03 Dez	2 493	2 542	36	1	2 580	0	0	199	2 779
04 Dez	2 873	3 141	111	0	3 251	0	0	128	3 379
05 Dez	5 392	5 567	38	0	5 604	0	0	131	5 736
06 Abr	7 312	7 446	38	0	7 484	0	0	131	7 615
Mai	7 305	7 439	38	0	7 477	0	0	131	7 608
Jun	7 777	7 925	38	0	7 962	0	0	131	8 093
Jul	5 931	6 079	38	0	6 117	0	0	131	6 248
Ago	4 588	4 672	38	0	4 710	0	0	131	4 841
Set	226	385	38	0	423	0	0	132	555
Out	187	321	38	0	358	0	0	132	490
Nov	159	159	38	0	197	0	0	132	329
07 Dez	161	298	38	0	335	0	0	131	467
Jan	189	267	38	0	304	0	0	132	436
Fev	181	181	38	0	219	0	0	132	351
Mar	169	286	38	0	323	0	0	133	456
Abr	502	502	38	0	540	0	0	133	672
Mai	177	177	38	0	215	0	0	133	348
Jun	234	235	38	0	272	0	0	133	405
Jul	209	357	38	0	395	0	0	133	528
Ago	234	301	38	0	339	0	0	134	473
Set	1 554	1 653	38	0	1 691	0	0	133	1 824

1	2	3	4	5=2+3+4	6	7	8	9=5+...+8
Provision of liquidity	Other monetary financial institutions	Other financial intermediaries and financial auxiliaries	Insurance corporations and pension funds	Total	Central Government	General Government except Central Government	Non-financial sector except General Government	Total
Financial corporations								
of which:								

**B.2.2.2 PASSIVOS DO BANCO DE PORTUGAL FACE A RESIDENTES**
**LIABILITIES OF THE BANCO DE PORTUGAL VIS-À-VIS RESIDENTS**
**Saldos em fim de mês**
**End-of-month figures**

Fonte / Source: Banco de Portugal

 10<sup>6</sup> euros

	Emissão monetária <sup>(1)</sup>	Passivos por absorção de liquidez					Outros passivos				Administração Central	Administrações Públicas excepto Administração Central	Total
		dos quais:	Outras instituições financeiras monetárias	Outros intermediários financeiros e auxiliares financeiros	Sociedades de seguros e fundos de pensões	Total	Outras instituições financeiras monetárias	Outros intermediários financeiros e auxiliares financeiros	Sociedades de seguros e fundos de pensões	Total			
1	2	3	4	5	6=3+4+5	7	8	9	10=7+8+9	11	12	13=1+6+10+11+12	
03 Dez	9 868	1 054	964	90	0	1 054	11 706	1	0	11 707	0	0	22 628
04 Dez	11 801	0	0	0	0	0	6 252	1	0	6 253	0	0	18 054
05 Dez	13 268	0	0	0	0	0	4 665	1	0	4 665	0	0	17 933
06 Abr	13 355	0	0	0	0	0	3 447	25	0	3 472	0	0	16 827
Mai	13 399	0	0	0	0	0	4 998	1	0	5 000	1	0	18 400
Jun	13 615	0	0	0	0	0	3 766	1	0	3 767	0	0	17 382
Jul	13 832	0	0	0	0	0	3 572	1	0	3 573	0	0	17 405
Ago	13 745	0	0	0	0	0	3 826	1	0	3 827	0	0	17 573
Set	13 833	0	0	0	0	0	3 995	2	0	3 997	0	0	17 830
Out	13 956	0	0	0	0	0	3 464	2	0	3 466	0	0	17 422
Nov	14 045	0	0	0	0	0	3 162	1	0	3 163	0	0	17 209
Dez	14 721	0	0	0	0	0	5 049	1	0	5 050	0	0	19 770
07 Jan	14 112	0	0	0	0	0	3 769	2	0	3 771	0	0	17 883
Fev	14 155	0	0	0	0	0	3 519	1	0	3 520	0	0	17 676
Mar	14 372	0	0	0	0	0	4 229	1	0	4 230	0	0	18 602
Abr	14 556	0	0	0	0	0	3 517	2	0	3 519	0	0	18 076
Mai	14 645	0	0	0	0	0	3 501	3	0	3 504	0	0	18 150
Jun	14 821	0	0	0	0	0	3 710	2	0	3 712	0	0	18 534
Jul	14 988	0	0	0	0	0	5 251	1	0	5 251	0	0	20 239
Ago	14 926	0	0	0	0	0	3 520	1	0	3 521	0	0	18 446
Set	14 928	0	0	0	0	0	4 608	1	0	4 609	0	0	19 537

1	2	3	4	5	6=3+4+5	7	8	9	10=7+8+9	11	12	13=1+6+10+11+12
Notes and coins <sup>(1)</sup>	Central bank securities	Other monetary financial institutions	Other financial intermediaries and financial auxiliaries	Insurance corporations and pension funds	Total	Other monetary financial institutions	Other financial intermediaries and financial auxiliaries	Insurance corporations and pension funds	Total	Central Government	General Government except Central Government	Total
Absorption of liquidity liabilities						Other liabilities						

(1) Sobre o conceito, ver notas no fim da publicação. / For information on this concept, see notes at the end of this publication.

**B.2.3.1 ACTIVOS DO BANCO DE PORTUGAL FACE A NÃO RESIDENTES**
**ASSETS OF THE BANCO DE PORTUGAL VIS-À-VIS NON-RESIDENTS**
**Por instrumento financeiro e prazo - Saldos em fim de mês**
**By financial instrument and maturity - End-of-month figures**

Fonte / Source: Banco de Portugal

 10<sup>6</sup> euros

	Numerário	Ouro monetário <sup>(1)</sup>	Direitos de saque especiais	Activos face ao FMI	Créditos e equiparados			Títulos excepto acções			Acções e outras participações	Total
					Até 1 ano	A mais de 1 ano	Total	Até 1 ano	A mais de 1 ano	Total		
1	2	3	4	5	6	7=5+6	8	9	10=8+9	11	12=1+...+4+7+10+11	
03 Dez	0	5 493	72	435	1 726	511	2 237	8 955	4 990	13 945	109	22 291
04 Dez	0	4 779	75	330	3 132	8	3 139	5 948	6 197	12 145	113	20 582
05 Dez	0	5 837	87	177	3 118	107	3 225	8 701	4 228	12 929	121	22 376
06 Abr	0	6 821	86	100	4 901	157	5 057	6 420	4 158	10 578	121	22 764
Mai	0	6 816	85	97	4 698	183	4 881	6 534	4 094	10 628	121	22 630
Jun	0	6 338	86	140	4 842	182	5 023	5 991	4 471	10 462	121	22 170
Jul	0	6 461	86	140	4 696	177	4 872	5 903	4 774	10 677	121	22 357
Ago	0	6 260	86	139	4 351	177	4 528	5 690	5 423	11 114	121	22 249
Set	0	5 846	87	127	4 025	255	4 280	5 709	5 877	11 586	121	22 047
Out	0	5 823	87	109	4 131	255	4 386	5 304	6 242	11 546	121	22 072
Nov	0	5 951	86	107	4 567	239	4 805	5 179	6 159	11 338	121	22 409
Dez	0	5 937	86	90	3 911	239	4 150	4 722	6 952	11 673	121	22 058
07 Jan	0	6 140	87	91	4 242	182	4 424	4 667	6 832	11 499	122	22 363
Fev	0	6 314	87	77	4 994	182	5 176	4 318	6 549	10 868	122	22 644
Mar	0	6 128	86	75	5 105	224	5 329	3 702	6 918	10 620	123	22 360
Abr	0	6 128	85	74	5 358	224	5 582	4 176	6 330	10 506	123	22 497
Mai	0	6 007	86	81	6 637	207	6 843	3 041	6 247	9 288	123	22 428
Jun	0	5 906	86	80	6 552	332	6 884	2 852	6 340	9 191	123	22 271
Jul	0	5 986	86	75	6 771	516	7 287	2 707	5 797	8 504	123	22 060
Ago	0	6 012	86	72	7 240	632	7 872	2 393	5 559	7 952	123	22 117
Set	0	6 400	85	70	7 592	635	8 226	2 029	5 536	7 565	123	22 468

1	2	3	4	5	6	7=5+6	8	9	10=8+9	11	12=1+...+4+7+10+11
Notes and coins	Monetary gold <sup>(1)</sup>	Special drawing rights	Assets vis-à-vis IMF	Up to 1 year	Over 1 year	Total	Up to 1 year	Over 1 year	Total	Shares and other equity	Total
Credits and credit-like instruments						Securities other than shares					

(1) Inclui o ouro afecto a swaps. / Includes gold swaps.

**B.2.3.2 PASSIVOS DO BANCO DE PORTUGAL FACE A NÃO RESIDENTES**  
**Por instrumento financeiro e prazo - Saldos em fim de mês**

**LIABILITIES OF THE BANCO DE PORTUGAL VIS-À-VIS NON-RESIDENTS**  
**By financial instrument and maturity - End-of-month figures**

Fonte / Source: Banco de Portugal

10<sup>6</sup> euros

	1	2	Depósitos e equiparados			5=2+3+4	6=1+5
			À vista	Até 1 ano	A mais de 1 ano		
03 Dez	63	453	2 149	0	2 602	2 664	
04 Dez	61	7 711	842	0	8 553	8 614	
05 Dez	65	11 944	786	0	12 730	12 795	
06 Abr	63	15 192	372	0	15 564	15 626	
Mai	62	13 899	331	0	14 230	14 292	
Jun	62	15 509	305	0	15 815	15 877	
Jul	62	13 608	144	0	13 752	13 814	
Ago	62	12 497	144	0	12 641	12 703	
Set	62	8 162	144	0	8 306	8 368	
Out	62	8 832	144	0	8 976	9 038	
Nov	61	9 071	144	0	9 215	9 276	
Dez	61	6 611	89	0	6 701	6 762	
07 Jan	61	8 614	89	0	8 703	8 764	
Fev	61	8 925	89	0	9 015	9 076	
Mar	60	8 184	89	0	8 274	8 334	
Abr	60	9 364	89	0	9 453	9 513	
Mai	60	9 417	89	0	9 506	9 566	
Jun	60	9 201	89	0	9 291	9 350	
Jul	60	7 330	50	0	7 380	7 439	
Ago	60	9 419	50	0	9 469	9 528	
Set	59	10 127	25	0	10 152	10 210	

	1	2	3	4	5=2+3+4	6=1+5
Counterpart of special drawing rights		Overnight	Up to 1 year	Over 1 year	Total	Total
		Deposits and deposit-like instruments				

**B.2.4 ACTIVOS E PASSIVOS DO BANCO DE PORTUGAL FACE A NÃO RESIDENTES**  
**Por países da área do euro e fora da área do euro - Saldos em fim de mês**

**ASSETS AND LIABILITIES OF THE BANCO DE PORTUGAL VIS-À-VIS NON-RESIDENTS**  
**By euro area and non-euro area countries - End-of-month figures**

Fonte / Source: Banco de Portugal

10<sup>6</sup> euros

	Activos							Passivos						
	Instituições financeiras monetárias			Sector não monetário			Total	Instituições financeiras monetárias			Sector não monetário			Total
	Países da área do euro	Países fora da área do euro	Total	Países da área do euro	Países fora da área do euro	Total		Países da área do euro	Países fora da área do euro	Total	Países da área do euro	Países fora da área do euro	Total	
1	2	3=1+2	4	5	6=4+5	7=3+6	8	9	10=8+9	11	12	13=11+12	14=10+13	
03 Dez	1 382	496	1 878	9 622	10 791	20 413	22 291	830	1 759	2 589	0	75	75	2 664
04 Dez	1 565	1 666	3 232	9 713	7 638	17 351	20 582	7 847	669	8 516	0	98	98	8 614
05 Dez	1 666	1 872	3 538	10 523	8 315	18 838	22 376	12 082	604	12 686	0	109	109	12 795
06 Abr	2 175	3 347	5 522	9 120	8 122	17 243	22 764	15 251	272	15 524	0	102	102	15 626
Mai	2 293	3 097	5 390	9 488	7 753	17 240	22 630	13 965	231	14 196	0	96	96	14 292
Jun	2 610	3 101	5 711	9 051	7 408	16 459	22 170	15 574	205	15 779	0	97	97	15 877
Jul	2 622	3 130	5 751	8 974	7 632	16 606	22 357	13 666	75	13 741	0	72	72	13 814
Ago	3 147	2 564	5 711	9 201	7 337	16 538	22 249	12 562	75	12 638	0	65	66	12 703
Set	2 988	2 473	5 461	9 668	6 918	16 586	22 047	8 221	75	8 297	0	71	72	8 368
Out	3 002	2 711	5 713	9 422	6 937	16 359	22 072	8 890	75	8 965	0	72	72	9 038
Nov	3 301	2 742	6 044	9 283	7 082	16 365	22 409	9 129	75	9 204	0	71	71	9 276
Dez	2 840	2 608	5 448	9 143	7 467	16 610	22 058	6 626	64	6 691	0	71	71	6 762
07 Jan	2 851	2 873	5 724	8 895	7 744	16 639	22 363	8 630	64	8 695	0	69	70	8 764
Fev	2 859	3 621	6 480	8 246	7 918	16 163	22 644	8 942	64	9 007	0	69	69	9 076
Mar	2 713	4 021	6 734	7 982	7 644	15 626	22 360	8 199	64	8 264	0	71	71	8 334
Abr	2 683	4 294	6 977	7 711	7 809	15 520	22 497	9 382	64	9 446	0	67	67	9 513
Mai	2 857	5 372	8 229	6 814	7 386	14 199	22 428	9 436	64	9 500	0	66	66	9 566
Jun	3 095	5 182	8 277	6 850	7 144	13 994	22 271	9 219	64	9 284	0	67	67	9 350
Jul	3 224	5 438	8 663	6 534	6 864	13 398	22 060	7 352	25	7 376	0	63	63	7 439
Ago	3 294	5 685	8 978	6 173	6 966	13 138	22 117	9 434	25	9 459	0	70	70	9 528
Set	3 095	6 283	9 378	5 805	7 285	13 091	22 468	10 141	0	10 142	0	69	69	10 210

	1	2	3=1+2	4	5	6=4+5	7=3+6	8	9	10=8+9	11	12	13=11+12	14=10+13
	Euro area countries	Non-euro area countries	Total	Euro area countries	Non-euro area countries	Total	Total	Euro area countries	Non-euro area countries	Total	Euro area countries	Non-euro area countries	Total	Total
	Monetary financial institutions			Non-monetary sector			Total	Monetary financial institutions			Non-monetary sector			Total
	Assets							Liabilities						







### **B.3 Balanço das outras instituições financeiras monetárias**

#### ***B.3 Balance sheet of the monetary financial institutions***





**B.3.1 ACTIVOS E PASSIVOS DAS OUTRAS INSTITUIÇÕES FINANCEIRAS MONETÁRIAS FACE A INSTITUIÇÕES FINANCEIRAS MONETÁRIAS**

**ASSETS AND LIABILITIES OF OTHER MONETARY FINANCIAL INSTITUTIONS VIS-À-VIS MONETARY FINANCIAL INSTITUTIONS**

Saldos em fim de mês

End-of-month figures

Fonte / Source: Banco de Portugal

10<sup>6</sup> euros

	Activos					Total	Passivos	Por memória:
	Numerário <sup>(1)</sup>	Créditos e equiparados	Títulos excepto acções	Unidades de participação de fundos do mercado monetário	Acções e outras participações		Depósitos e equiparados	Cheques
	1	2	3	4	5	6=1+...+5	7	8
<b>03</b> Dez	1 671	37 001	7 971	0	1 927	48 571	27 320	3 049
<b>04</b> Dez	1 485	21 676	6 564	0	1 228	30 953	18 282	2 053
<b>05</b> Dez	1 385	20 749	3 032	1	896	26 065	21 995	2 160
<b>06</b> Mar	1 238	18 254	3 031	0	1 179	23 702	22 677	1 587
Abr	1 319	17 981	3 079	0	1 166	23 544	22 433	1 448
Mai	1 209	18 858	3 034	0	1 241	24 342	21 809	1 512
Jun	1 261	19 216	3 016	0	1 277	24 770	23 774	1 870
Jul	1 300	18 505	3 030	0	1 301	24 136	21 413	1 749
Ago	1 323	18 695	3 082	0	1 323	24 423	19 929	1 297
Set	1 269	19 846	3 430	0	1 314	25 858	16 550	1 740
Out	1 292	18 749	3 401	0	1 340	24 783	15 839	1 584
Nov	1 372	18 739	3 447	0	1 361	24 919	16 111	2 110
Dez	1 638	21 865	3 503	0	1 281	28 286	17 495	2 575
<b>07</b> Jan	1 247	19 638	3 514	0	1 258	25 657	16 410	1 351
Fev	1 251	19 497	3 243	0	1 274	25 265	16 185	1 450
Mar	1 290	20 712	3 336	1	1 293	26 632	17 154	1 414
Abr	1 383	30 218	3 366	2	1 784	36 754	27 431	1 489
Mai	1 289	20 047	3 585	2	1 676	26 599	17 236	1 627
Jun	1 351	20 615	3 616	2	1 805	27 389	17 653	1 525
Jul	1 401	21 770	3 514	2	1 874	28 560	17 413	1 633
Ago	1 436	20 103	3 653	2	1 754	26 949	17 608	1 289

1	2	3	4	5	6=1+...+5	7	8
Notes and coins <sup>(1)</sup>	Credits and credit-like instruments	Securities other than shares	Money market funds shares / units	Shares and other equity	Total	Deposit and deposit-like instruments	Cheques
Assets						Liabilities	Memo items:

(1) Inclui notas e moedas denominadas em euros. / Includes notes and coins denominated in euros.

**B.3.2.1 ACTIVOS E PASSIVOS DAS OUTRAS INSTITUIÇÕES FINANCEIRAS MONETÁRIAS FACE A OUTROS INTERMEDIÁRIOS FINANCEIROS E AUXILIARES FINANCEIROS**

**ASSETS AND LIABILITIES OF OTHER MONETARY FINANCIAL INSTITUTIONS VIS-À-VIS OTHER FINANCIAL INTERMEDIARIES AND FINANCIAL AUXILIARIES**

Saldos em fim de mês

End-of-month figures

Fonte / Source: Banco de Portugal

10<sup>6</sup> euros

	Activos				Total	Passivos			Total
	Empréstimos e outras disponibilidades	Créditos de cobrança duvidosa	Títulos excepto acções	Acções e outras participações		Depósitos transferíveis <sup>(1)</sup>	Acordos de recompra	Outros depósitos e equiparados	
	1	2	3	4	5=1+...+4	6	7	8	9=6+7+8
<b>03</b> Dez	8 286	10	645	8 651	17 591	2 677	0	1 892	4 569
<b>04</b> Dez	9 812	7	1 298	6 848	17 965	2 862	0	2 315	5 177
<b>05</b> Dez	10 090	9	1 227	7 509	18 834	3 953	0	7 685	11 638
<b>06</b> Mar	10 173	15	947	7 415	18 550	4 009	26	11 029	15 064
Abr	10 466	14	1 088	7 219	18 788	4 005	204	11 203	15 413
Mai	10 418	15	977	7 173	18 583	3 483	202	11 323	15 009
Jun	10 611	13	1 611	7 405	19 640	3 708	203	11 747	15 658
Jul	10 583	13	1 031	7 290	18 918	3 367	203	12 851	16 420
Ago	10 608	14	657	7 311	18 590	3 123	203	12 786	16 113
Set	10 759	16	1 368	7 589	19 732	3 634	204	14 483	18 321
Out	10 650	15	791	7 602	19 058	3 425	202	14 317	17 944
Nov	9 668	10	577	8 876	19 131	3 701	203	14 803	18 707
Dez	10 724	8	1 264	9 308	21 304	3 926	327	13 533	17 785
<b>07</b> Jan	10 606	10	697	8 894	20 207	3 448	326	12 520	16 294
Fev	10 889	11	621	8 936	20 456	3 430	487	12 456	16 373
Mar	10 916	16	1 130	9 242	21 303	3 943	550	15 391	19 884
Abr	11 390	11	584	8 981	20 966	3 542	712	15 262	19 516
Mai	11 467	11	615	9 033	21 126	3 156	721	15 276	19 153
Jun	11 655	12	1 062	9 360	22 088	3 983	556	15 590	20 128
Jul	11 759	13	628	9 102	21 501	3 782	608	16 956	21 345
Ago	12 009	10	631	8 975	21 625	3 343	604	16 845	20 792

(1) A partir de Janeiro de 2003 inclui outros passivos à vista. / From January 2003 onwards includes other overnight deposits.

**B.3.2.2 ACTIVOS E PASSIVOS DAS OUTRAS INSTITUIÇÕES FINANCEIRAS MONETÁRIAS FACE A SOCIEDADES DE SEGUROS E FUNDOS DE PENSÕES**

**ASSETS AND LIABILITIES OF OTHER MONETARY FINANCIAL INSTITUTIONS VIS-À-VIS INSURANCE CORPORATIONS AND PENSION FUNDS**

Saldos em fim de mês

End-of-month figures

Fonte / Source: Banco de Portugal

10<sup>6</sup> euros

	Activos					Passivos				
	Empréstimos e outras disponibilidades	Créditos de cobrança duvidosa	Títulos excepto acções	Acções e outras participações	Total	Depósitos transferíveis <sup>(1)</sup>	Acordos de recompra	Outros depósitos e equiparados	Total	
	1	2	3	4	5=1+...+4	6	7	8	9=6+7+8	
<b>03</b> Dez	127	0	7	202	336	3 789	0	573	4 362	
<b>04</b> Dez	145	0	7	232	385	3 501	0	999	4 500	
<b>05</b> Dez	81	0	17	274	373	3 724	0	1 453	5 177	
<b>06</b> Mar	109	0	18	364	490	3 396	0	892	4 288	
Abr	57	0	18	362	436	2 645	0	946	3 591	
Mai	65	0	27	321	413	2 995	0	973	3 968	
Jun	70	0	17	873	961	4 372	0	1 003	5 376	
Jul	62	1	18	839	921	2 834	0	1 518	4 353	
Ago	32	1	18	761	811	3 143	0	1 190	4 333	
Set	35	0	18	866	919	3 481	0	1 156	4 636	
Out	50	0	18	832	900	2 656	0	1 853	4 509	
Nov	65	0	18	823	905	2 728	0	1 392	4 120	
Dez	109	0	18	982	1 108	4 181	0	958	5 139	
<b>07</b> Jan	38	2	18	821	879	2 431	0	1 437	3 868	
Fev	61	2	18	860	940	3 134	0	935	4 069	
Mar	22	0	17	968	1 007	3 650	0	776	4 425	
Abr	30	0	17	959	1 006	2 842	0	898	3 740	
Mai	31	0	17	992	1 040	2 983	0	809	3 793	
Jun	82	0	17	944	1 042	3 443	0	685	4 127	
Jul	52	0	17	1 161	1 230	3 361	0	1 007	4 368	
Ago	98	0	17	1 118	1 233	2 519	0	1 356	3 875	

	1	2	3	4	5=1+...+4	6	7	8	9=6+7+8
	Loans and other assets	Non-performing loans	Securities other than shares	Shares and other equity	Total	Transferable deposits <sup>(1)</sup>	Repurchase agreements	Other deposits and deposit-like instruments	Total
	Assets					Liabilities			

(1) A partir de Janeiro de 2003 inclui outros passivos à vista. / From January 2003 onwards includes other overnight deposits

**B.3.3.1 ACTIVOS E PASSIVOS DAS OUTRAS INSTITUIÇÕES FINANCEIRAS MONETÁRIAS FACE À ADMINISTRAÇÃO CENTRAL**

**ASSETS AND LIABILITIES OF OTHER MONETARY FINANCIAL INSTITUTIONS VIS-À-VIS CENTRAL GOVERNMENT**

Saldos em fim de mês

End-of-month figures

Fonte / Source: Banco de Portugal

10<sup>6</sup> euros

	Activos				Passivos			
	Empréstimos	Títulos excepto acções	Total	do qual: Estado	Depósitos transferíveis <sup>(1)</sup>	Outros depósitos e equiparados	Total	do qual: Estado
	1	2	3=1+2	4	5	6	7=5+6	8
<b>03</b> Dez	483	3 505	3 988	3 539	2 607	1 439	4 046	3 054
<b>04</b> Dez	823	3 532	4 355	3 568	2 303	1 270	3 573	2 453
<b>05</b> Dez	970	3 804	4 775	3 818	3 108	1 168	4 276	2 745
<b>06</b> Mar	184	4 329	4 512	4 343	2 053	1 923	3 976	2 332
Abr	241	4 232	4 473	4 246	2 633	2 860	5 493	3 910
Mai	132	4 174	4 306	4 187	2 060	1 825	3 886	2 246
Jun	174	4 213	4 387	4 225	2 134	2 728	4 861	3 275
Jul	167	4 251	4 417	4 264	1 969	1 199	3 168	1 651
Ago	156	4 563	4 719	4 576	2 627	2 093	4 721	3 191
Set	209	4 220	4 429	4 232	1 984	1 223	3 207	1 463
Out	278	4 411	4 689	4 423	1 980	1 678	3 658	1 874
Nov	741	4 085	4 826	4 590	1 899	969	2 868	1 013
Dez	889	4 523	5 412	5 227	2 745	1 925	4 670	2 713
<b>07</b> Jan	174	4 816	4 990	4 828	2 053	594	2 647	834
Fev	343	4 920	5 264	5 117	1 666	452	2 118	440
Mar	147	4 747	4 893	4 758	1 695	498	2 193	483
Abr	94	4 896	4 990	4 907	1 803	481	2 284	489
Mai	52	4 779	4 831	4 788	1 950	457	2 407	655
Jun	175	4 827	5 001	4 838	2 073	589	2 662	934
Jul	261	4 897	5 159	4 912	1 922	452	2 374	657
Ago	318	4 098	4 416	4 124	2 175	422	2 597	890

(1) A partir de Janeiro de 2003 inclui outros passivos à vista. / From January 2003 onwards includes other overnight deposits.

**B.3.3.2 ACTIVOS DAS OUTRAS INSTITUIÇÕES FINANCEIRAS MONETÁRIAS FACE ÀS ADMINISTRAÇÕES PÚBLICAS EXCEPTO ADMINISTRAÇÃO CENTRAL**

**ASSETS OF OTHER MONETARY FINANCIAL INSTITUTIONS VIS-À-VIS GENERAL GOVERNMENT EXCEPT CENTRAL GOVERNMENT**

Saldos em fim de mês

End-of-month figures

Fonte / Source: Banco de Portugal

10<sup>6</sup> euros

	Instrumento financeiro		Sector institucional								Fundos da Segurança Social	Total
	Empréstimos	Títulos	Administração Regional			Administração Local						
			Açores	Madeira	Total	Continente	Açores	Madeira	Total			
1	2	3	4	5=3+4	6	7	8	9=6+7+8	10	11=1+2+5+9+10		
03 Dez	3 633	302	.	.	413	.	.	.	3 501	21	3 935	
04 Dez	3 852	281	.	.	343	.	.	.	3 768	22	4 133	
05 Dez	4 238	276	.	.	395	.	.	.	4 115	3	4 513	
06 Mar	4 313	276	.	.	445	.	.	.	4 141	3	4 589	
Abr	4 289	276	.	.	422	.	.	.	4 140	3	4 565	
Mai	4 324	276	.	.	433	.	.	.	4 165	3	4 600	
Jun	4 312	275	.	.	435	.	.	.	4 149	3	4 587	
Jul	4 310	145	.	.	307	.	.	.	4 146	3	4 456	
Ago	4 341	146	.	.	311	.	.	.	4 172	3	4 487	
Set	4 367	146	.	.	328	.	.	.	4 180	6	4 513	
Out	4 325	146	.	.	311	.	.	.	4 157	3	4 471	
Nov	4 438	146	.	.	385	.	.	.	4 196	3	4 584	
Dez	4 563	146	.	.	429	.	.	.	4 276	5	4 709	
07 Jan	4 559	146	.	.	426	.	.	.	4 274	5	4 705	
Fev	4 561	148	.	.	425	.	.	.	4 279	5	4 709	
Mar	4 586	146	.	.	422	.	.	.	4 306	4	4 732	
Abr	4 499	147	.	.	348	.	.	.	4 293	4	4 646	
Mai	4 479	147	.	.	341	.	.	.	4 280	4	4 626	
Jun	4 434	32	.	.	157	.	.	.	4 298	11	4 466	
Jul	4 471	32	.	.	197	.	.	.	4 301	4	4 502	
Ago	4 473	34	.	.	205	.	.	.	4 298	3	4 506	

1	2	3	4	5=3+4	6	7	8	9=6+7+8	10	11=1+2+5+9+10
Loans	Securities	Açores	Madeira	Total	Mainland	Açores	Madeira	Total	Social Security funds	Total
Financial instrument		Regional Government			Local Government				Institutional sector	

**B.3.3.3 PASSIVOS DAS OUTRAS INSTITUIÇÕES FINANCEIRAS MONETÁRIAS FACE ÀS ADMINISTRAÇÕES PÚBLICAS EXCEPTO ADMINISTRAÇÃO CENTRAL**

**LIABILITIES OF OTHER MONETARY FINANCIAL INSTITUTIONS VIS-À-VIS GENERAL GOVERNMENT EXCEPT CENTRAL GOVERNMENT**

Saldos em fim de mês

End-of-month figures

Fonte / Source: Banco de Portugal

10<sup>6</sup> euros

	Instrumento financeiro			Sector institucional								Fundos da Segurança Social	Total
	Depósitos transferíveis <sup>(1)</sup>	Acordos de recompra	Outros depósitos e equiparados	Administração Regional			Administração Local						
				Açores	Madeira	Total	Continente	Açores	Madeira	Total			
1	2	3	4	5	6=4+5	7	8	9	10=7+8+9	11	12=1+2+3+6+10+11		
03 Dez	1 796	0	726	85	32	116	806	23	14	843	1 563	2 522	
04 Dez	2 035	0	740	97	35	132	1 039	26	27	1 092	1 551	2 775	
05 Dez	1 796	0	1 164	113	57	170	963	18	18	999	1 790	2 960	
06 Mar	1 599	0	1 360	98	45	143	823	20	25	868	1 949	2 959	
Abr	1 825	0	1 577	109	49	158	883	20	22	925	2 319	3 402	
Mai	1 959	0	1 777	96	48	144	1 036	22	22	1 081	2 511	3 736	
Jun	2 103	0	1 638	96	39	135	908	17	18	944	2 663	3 741	
Jul	1 813	0	1 368	100	36	136	970	20	24	1 013	2 031	3 180	
Ago	1 846	0	1 637	90	37	127	1 026	21	19	1 066	2 290	3 483	
Set	1 948	0	1 765	111	39	150	988	19	24	1 031	2 532	3 713	
Out	1 784	0	1 886	105	41	146	1 180	21	32	1 234	2 290	3 670	
Nov	2 322	0	1 517	105	38	143	1 096	20	24	1 140	2 555	3 838	
Dez	1 949	0	1 479	105	70	175	1 067	21	19	1 107	2 146	3 428	
07 Jan	1 864	0	1 846	85	78	164	968	19	18	1 005	2 540	3 709	
Fev	1 842	0	1 921	86	80	165	927	20	17	965	2 633	3 763	
Mar	1 769	0	1 747	94	56	150	883	19	20	922	2 444	3 517	
Abr	1 898	0	1 747	102	68	169	974	21	19	1 014	2 462	3 645	
Mai	1 982	0	2 011	95	72	167	1 196	23	22	1 241	2 585	3 993	
Jun	2 019	0	2 026	82	194	277	1 100	24	24	1 147	2 621	4 045	
Jul	1 953	0	1 756	72	78	149	1 227	25	24	1 276	2 284	3 709	
Ago	1 980	0	2 192	81	73	153	1 331	25	30	1 386	2 632	4 171	

1	2	3	4	5	6=4+5	7	8	9	10=7+8+9	11	12=1+2+3+6+10+11
Transferable deposits <sup>(1)</sup>	Repurchase agreements	Other deposits and deposit-like instruments	Açores	Madeira	Total	Mainland	Açores	Madeira	Total	Social Security funds	Total
Financial instrument		Regional Government			Local Government				Institutional sector		

(1) A partir de Janeiro de 2003 inclui outros passivos à vista. / From January 2003 onwards includes other overnight deposits.

**B.3.4** **ACTIVOS E PASSIVOS DAS OUTRAS INSTITUIÇÕES FINANCEIRAS MONETÁRIAS FACE A SOCIEDADES NÃO FINANCEIRAS**

**ASSETS AND LIABILITIES OF OTHER MONETARY FINANCIAL INSTITUTIONS VIS-À-VIS NON-FINANCIAL CORPORATIONS**

Saldos em fim de mês

End-of-month figures

Fonte / Source: Banco de Portugal

10<sup>6</sup> euros

	Activos					Passivos					Por memória:
	Empréstimos e outras disponibilidades	Créditos de cobrança duvidosa	Títulos excepto acções	Acções e outras participações	Total	Depósitos transferíveis <sup>(1)</sup>	Acordos de recompra	Outros depósitos e equiparados	Total	Fluxo mensal de créditos abatidos ao activo	
	1	2	3	4	5=1+...+4	6	7	8	9=6+7+8	10	
<b>03</b> Dez	80 378	1 764	3 764	5 609	91 515	13 755	0	8 610	22 365	96	
<b>04</b> Dez	81 476	1 414	4 692	6 390	93 973	13 694	0	9 650	23 344	118	
<b>05</b> Dez	85 181	1 510	6 766	4 443	97 900	16 081	0	12 382	28 463	141	
<b>06</b> Mar	86 231	1 622	6 536	5 039	99 427	13 410	0	11 717	25 127	34	
Abr	86 706	1 719	6 576	5 024	100 025	13 187	0	11 148	24 336	16	
Mai	87 616	1 771	7 265	4 780	101 433	13 950	0	10 585	24 535	31	
Jun	88 855	1 559	7 679	4 834	102 927	13 751	0	11 190	24 941	72	
Jul	89 113	1 617	7 649	5 126	103 506	14 357	0	10 703	25 059	24	
Ago	89 544	1 706	7 792	5 182	104 225	13 479	0	11 156	24 634	23	
Set	89 918	1 660	7 740	5 149	104 467	13 732	0	11 423	25 155	32	
Out	89 983	1 688	8 022	5 204	104 897	13 565	0	11 881	25 446	50	
Nov	89 631	1 724	8 295	5 073	104 724	13 681	0	12 682	26 363	67	
Dez	90 440	1 415	9 594	5 265	106 715	16 811	0	13 542	30 354	78	
<b>07</b> Jan	90 125	1 512	9 797	5 503	106 936	13 745	0	13 529	27 274	28	
Fev	90 613	1 639	10 851	5 569	108 671	13 749	0	12 670	26 419	23	
Mar	91 908	1 630	10 133	5 546	109 217	13 975	2	12 796	26 773	40	
Abr	92 814	1 669	10 048	5 759	110 290	14 294	2	13 063	27 358	17	
Mai	94 169	1 670	10 485	5 852	112 175	14 704	2	13 173	27 880	51	
Jun	95 389	1 632	11 707	5 850	114 578	14 551	0	13 121	27 672	23	
Jul	96 228	1 690	12 302	5 885	116 106	14 831	0	13 493	28 323	23	
Ago	96 193	1 757	12 452	5 975	116 376	13 644	0	13 658	27 302	15	

1	2	3	4	5=1+...+4	6	7	8	9=6+7+8	10	
Loans and other assets	Non-performing loans	Securities other than shares	Shares and other equity	Total	Transferable deposits <sup>(1)</sup>	Repurchase agreements	Other deposits and deposit-like instruments	Total	Monthly write-off loans	
Assets					Liabilities					Memo items:

(1) A partir de Janeiro de 2003 inclui outros passivos à vista. / From January 2003 onwards includes other overnight deposits.

**B.3.5** **ACTIVOS E PASSIVOS DAS OUTRAS INSTITUIÇÕES FINANCEIRAS MONETÁRIAS FACE A PARTICULARES**

**ASSETS AND LIABILITIES OF OTHER MONETARY FINANCIAL INSTITUTIONS VIS-À-VIS PRIVATE INDIVIDUALS**

Saldos em fim de mês

End-of-month figures

Fonte / Source: Banco de Portugal

10<sup>6</sup> euros

	Activos				Passivos					Por memória:
	Empréstimos e outras disponibilidades	Créditos de cobrança duvidosa	Títulos	Total	Depósitos e equiparados excepto depósitos de poupança	Depósitos de poupança habitação	Depósitos de poupança reformado	Outros depósitos de poupança	Total	Fluxo mensal de créditos abatidos ao activo
	1	2	3	4=1+2+3	5	6	7	8	9=5+...+8	10
<b>03</b> Dez	81 334	1 976	0	83 310	58 436	2 983	9 122	5 196	75 737	22
<b>04</b> Dez	87 021	1 961	0	88 983	58 743	3 190	8 902	8 406	79 241	45
<b>05</b> Dez	96 111	1 969	0	98 080	61 896	2 754	8 790	8 882	82 322	41
<b>06</b> Mar	103 366	2 148	0	105 514	61 116	2 595	8 679	8 941	81 331	27
Abr	104 230	2 131	0	106 362	61 143	2 564	8 643	8 921	81 270	28
Mai	105 876	2 147	0	108 024	61 064	2 526	8 587	8 887	81 064	20
Jun	107 271	2 083	0	109 354	62 323	2 502	8 540	8 912	82 277	32
Jul	108 747	2 123	0	110 870	63 700	2 478	8 493	9 008	83 678	15
Ago	109 640	2 151	0	111 791	63 815	2 457	8 455	9 034	83 762	16
Set	109 138	2 159	0	111 297	63 648	2 429	8 403	8 966	83 447	24
Out	110 125	2 183	0	112 308	63 903	2 401	8 327	8 840	83 471	44
Nov	111 248	2 136	0	113 384	65 530	2 377	8 283	8 686	84 876	73
Dez	111 217	1 978	0	113 195	66 673	2 362	8 253	8 671	85 959	99
<b>07</b> Jan	111 934	2 047	0	113 981	66 090	2 330	8 180	8 606	85 206	24
Fev	112 619	2 142	0	114 762	66 334	2 306	8 088	8 544	85 272	27
Mar	113 832	2 143	0	115 975	66 166	2 282	7 993	8 489	84 930	25
Abr	114 717	2 145	0	116 862	66 684	2 259	7 910	8 433	85 286	24
Mai	115 939	2 191	2	118 132	66 977	2 233	7 818	8 347	85 375	33
Jun	117 256	2 142	0	119 397	68 891	2 210	7 732	8 265	87 099	30
Jul	117 430	2 180	0	119 610	69 976	2 188	7 672	8 286	88 122	22
Ago	118 720	2 194	0	120 914	70 382	2 171	7 606	8 238	88 395	18

1	2	3	4=1+2+3	5	6	7	8	9=5+...+8	10
Loans and other assets	Non-performing loans	Securities	Total	Deposits and deposit-like instruments except saving deposits	Housing savings deposits	Pensioners' savings deposits	Other savings deposits	Total	Monthly write-off loans
Assets				Liabilities					Memo items:

**B.3.6** **ACTIVOS E PASSIVOS DAS OUTRAS INSTITUIÇÕES FINANCEIRAS MONETÁRIAS FACE A EMIGRANTES**

**ASSETS AND LIABILITIES OF OTHER MONETARY FINANCIAL INSTITUTIONS VIS-À-VIS EMIGRANTS**

Saldos em fim de mês

End-of-month figures

Fonte / Source: Banco de Portugal

10<sup>6</sup> euros

	Activos			Passivos			
	Empréstimos e outras disponibilidades	Créditos de cobrança duvidosa	Total	Depósitos e equiparados excepto depósitos de poupança	Conta emigrante	Outros depósitos de poupança <sup>(1)</sup>	Total
	1	2	3=1+2	4	5	6	7=4+5+6
<b>03</b> Dez	1 220	19	1 239	7 441	2 168	674	10 282
<b>04</b> Dez	1 408	21	1 429	6 366	2 176	745	9 287
<b>05</b> Dez	1 703	18	1 721	5 240	1 787	765	7 792
<b>06</b> Mar	1 710	20	1 729	5 079	1 742	736	7 556
Abr	1 727	21	1 748	5 059	1 694	703	7 457
Mai	1 740	22	1 762	5 002	1 686	697	7 385
Jun	1 749	20	1 769	4 998	1 679	691	7 368
Jul	1 764	21	1 784	5 156	1 654	685	7 495
Ago	1 780	21	1 801	5 100	1 632	681	7 413
Set	1 795	22	1 816	5 063	1 629	677	7 368
Out	1 790	22	1 812	5 038	1 610	668	7 315
Nov	1 743	22	1 765	5 004	1 576	658	7 238
Dez	1 762	20	1 782	5 061	1 540	675	7 276
<b>07</b> Jan	1 770	21	1 791	5 052	1 586	667	7 304
Fev	1 782	22	1 804	5 094	1 581	662	7 337
Mar	1 801	22	1 823	5 004	1 570	656	7 230
Abr	1 811	23	1 834	5 032	1 565	649	7 246
Mai	1 841	20	1 861	5 067	1 579	638	7 285
Jun	1 746	20	1 766	5 044	1 591	616	7 252
Jul	1 782	21	1 803	5 125	1 586	605	7 316
Ago	1 780	21	1 802	4 982	1 565	562	7 109

1	2	3=1+2	4	5	6	7=4+5+6
Loans and other assets	Non-performing loans	Total	Deposits and deposit-like instruments except saving deposits	Emigrants' accounts	Other savings deposits <sup>(1)</sup>	Total
Assets			Liabilities			

(1) Inclui a conta poupança emigrante. / Includes emigrants' savings deposits.

**B.3.7.1** **ACTIVOS DAS OUTRAS INSTITUIÇÕES FINANCEIRAS MONETÁRIAS FACE A NÃO RESIDENTES**

**ASSETS OF OTHER MONETARY FINANCIAL INSTITUTIONS VIS-À-VIS NON-RESIDENTS**

Saldos em fim de mês

End-of-month figures

Fonte / Source: Banco de Portugal

10<sup>6</sup> euros

	Instrumento financeiro						Sector institucional							Total
	Numerário <sup>(1)</sup>	Depósitos transferíveis	Outros depósitos e equiparados	Créditos de cobrança duvidosa	Títulos excepto acções <sup>(2)</sup>	Acções e outras participações	Instituições financeiras monetárias			Instituições financeiras não monetárias	Administrações Públicas	Sociedades não financeiras	Particulares <sup>(3)</sup>	
							Bancos centrais <sup>(1)</sup>	Outras IFM						
								Sede e sucursais da própria instituição	Outras					
1	2	3	4	5	6	7	8	9	10	11	12	13	14=1+...+6= =7+...+13	
<b>03</b> Dez	87	757	52 538	142	12 239	3 872	396	11 297	39 680	9 261	1 808	5 920	1 274	69 635
<b>04</b> Dez	76	636	52 287	42	16 758	4 119	135	12 441	38 282	13 065	2 600	5 808	1 587	73 918
<b>05</b> Dez	74	818	54 683	42	19 539	5 209	122	13 753	40 657	16 405	2 067	6 019	1 342	80 365
<b>06</b> Mar	47	965	58 907	23	21 268	5 085	94	16 519	42 725	16 244	2 707	6 679	1 326	86 295
Abr	60	1 187	56 588	24	21 010	5 169	120	14 620	43 576	15 227	2 464	6 688	1 343	84 037
Mai	54	1 182	55 282	25	21 419	5 241	93	16 445	39 885	15 859	2 469	7 079	1 372	83 203
Jun	53	2 288	53 885	28	21 472	5 401	172	16 873	39 646	15 411	2 314	7 301	1 412	83 128
Jul	76	891	51 382	29	21 485	5 488	170	16 682	35 540	15 535	2 285	7 722	1 416	79 350
Ago	75	1 081	53 292	28	19 403	5 620	162	17 484	36 675	13 736	2 034	7 985	1 423	79 499
Set	56	1 269	56 968	26	15 041	5 675	116	16 446	41 567	8 908	2 136	8 486	1 375	79 035
Out	50	1 152	56 861	28	14 517	5 927	107	18 110	38 658	9 645	1 936	8 680	1 400	78 535
Nov	47	666	59 631	35	14 688	6 260	105	20 001	40 419	9 132	1 747	8 491	1 432	81 328
Dez	79	1 590	62 215	28	14 418	6 656	115	22 163	41 802	8 755	1 829	8 896	1 424	84 985
<b>07</b> Jan	59	1 300	60 292	32	15 166	6 939	96	22 985	38 997	9 442	1 812	9 020	1 434	83 786
Fev	49	1 705	57 698	33	15 151	6 721	83	22 489	37 770	9 316	1 837	8 401	1 461	81 357
Mar	42	854	59 251	33	15 367	6 825	48	22 723	38 511	9 760	1 498	8 366	1 466	82 371
Abr	50	731	62 664	36	15 788	6 951	55	26 034	37 646	11 009	1 567	8 382	1 528	86 220
Mai	55	1 046	63 373	29	15 678	7 456	61	24 045	41 062	11 149	1 231	8 520	1 569	87 636
Jun	72	972	65 104	27	15 957	7 467	86	21 501	44 379	11 388	1 008	9 533	1 704	89 599
Jul	82	1 716	65 675	34	14 908	7 553	86	22 502	44 403	11 035	1 061	9 141	1 740	89 968
Ago	75	1 278	68 033	30	14 814	7 451	81	24 171	44 053	10 925	1 238	9 439	1 775	91 681

1	2	3	4	5	6	7	8	9	10	11	12	13	14=1+...+6= =7+...+13
Notes and coins <sup>(1)</sup>	Transferable deposits	Other deposits and deposit-like instruments	Non-performing loans	Securities other than shares <sup>(2)</sup>	Shares and other equity	Central banks <sup>(1)</sup>	Departments abroad	Other	Non-monetary financial institutions	General Government	Non-financial corporations	Private individuals <sup>(3)</sup>	Total
Financial instrument						Institutional sector							
						Monetary financial institutions							

(1) Não inclui notas e moedas denominadas em euros na posse das Outras IFM que são consideradas uma disponibilidade face ao Banco de Portugal. / Does not include notes and coins denominadas in euros held by Other MFIs, which are viewed as an asset vis-à-vis the Banco de Portugal.

(2) Inclui unidades de participação de fundos do mercado monetário e títulos do mercado monetário. / Includes money market funds shares/units and money market paper.

(3) Não inclui emigrantes. / Excludes emigrants.



**B.3.7.2 PASSIVOS DAS OUTRAS INSTITUIÇÕES FINANCEIRAS MONETÁRIAS FACE A NÃO RESIDENTES<sup>(1)</sup>**
**LIABILITIES OF OTHER MONETARY FINANCIAL INSTITUTIONS VIS-À-VIS NON-RESIDENTS<sup>(1)</sup>**
**Saldos em fim de mês**
**End-of-month figures**

Fonte / Source: Banco de Portugal

 10<sup>6</sup> euros

	Instrumento financeiro			Sector institucional							Total 11=1+2+3+4+...+10
	Depósitos transferíveis	Acordos de recompra	Outros depósitos e equiparados	Instituições financeiras monetárias			Instituições financeiras não monetárias	Administrações Públicas	Sociedades não financeiras	Particulares <sup>(2)</sup>	
				Bancos centrais	Outras IFM						
					Sede e sucursais da própria instituição	Outras					
1	2	3	4	5	6	7	8	9	10		
03 Dez	7 337	1 426	107 422	219	50 405	52 022	3 640	22	5 551	4 327	116 185
04 Dez	4 418	1 230	112 425	262	52 170	47 961	4 872	27	8 565	4 217	118 073
05 Dez	4 981	1 907	121 360	417	53 176	55 634	6 901	402	7 684	4 034	128 248
06 Mar	5 611	2 416	131 823	411	56 831	59 492	7 909	130	11 012	4 065	139 850
Abr	6 998	2 301	130 037	477	56 153	60 892	8 114	95	9 760	3 846	139 336
Mai	7 055	2 279	132 713	465	54 682	62 648	8 486	100	12 629	3 038	142 048
Jun	6 991	2 964	131 977	558	58 911	61 703	9 207	376	8 171	3 006	141 932
Jul	7 709	2 988	131 009	471	58 841	62 259	8 319	379	7 762	3 675	141 706
Ago	7 886	3 334	132 983	550	59 335	63 221	8 583	379	8 289	3 848	144 204
Set	7 882	3 145	135 398	590	61 456	64 377	9 324	380	6 600	3 699	146 425
Out	6 317	3 157	137 385	620	62 374	64 152	8 410	12	7 822	3 470	146 858
Nov	7 097	3 431	138 236	592	63 600	64 563	8 330	10	8 109	3 561	148 764
Dez	8 098	3 688	138 816	600	64 240	65 838	8 552	8	7 683	3 680	150 601
07 Jan	9 427	3 340	140 085	633	62 613	67 895	8 414	7	9 865	3 424	152 852
Fev	8 301	3 406	142 428	586	62 456	68 177	8 684	309	10 455	3 467	154 135
Mar	6 575	3 281	141 897	576	62 100	68 321	8 278	343	8 765	3 369	151 753
Abr	7 639	4 099	144 147	668	60 906	70 319	8 726	343	11 437	3 487	155 885
Mai	8 391	4 024	145 033	656	61 117	72 678	9 029	343	10 120	3 505	157 447
Jun	6 797	4 330	145 286	653	58 158	74 681	8 904	344	9 905	3 768	156 413
Jul	8 402	4 017	143 889	656	58 288	73 847	9 051	346	10 135	3 986	156 308
Ago	8 693	4 397	145 482	643	58 421	73 272	9 950	45	11 926	4 316	158 572

1	2	3	4	5	6	7	8	9	10	11=1+2+3+4+...+10
Transferable deposits	Repurchase agreements	Deposits and deposit-like instruments	Central banks	Departments abroad	Other	Non-monetary financial institutions	General Government	Non-financial corporations	Private individuals <sup>(2)</sup>	Total
				Other MFIs						
Financial instrument			Monetary financial institutions			Institutional sector				

(1) Exclui passivos sob a forma de títulos. / Excludes liabilities for securities issued.

(2) Não inclui emigrantes. / Excludes emigrants.

**B.3.8 ATIVOS E PASSIVOS DAS OUTRAS INSTITUIÇÕES FINANCEIRAS MONETÁRIAS - SECTOR NÃO ESPECIFICADO**
**ASSETS AND LIABILITIES OF OTHER MONETARY FINANCIAL INSTITUTIONS - NON-SPECIFIED SECTOR**
**Saldos em fim de mês**
**End-of-month figures**

Fonte / Source: Banco de Portugal

 10<sup>6</sup> euros

	Activos			Passivos			Total 6=2+...+5
	Imóveis, mobiliário e material	Títulos excepto capital	Unidades de participação de fundos do mercado monetário	Capital e reservas <sup>(1)</sup>	Outros passivos (líquidos)		
1	2	3	4	5	6=2+...+5		
03 Dez	3 173	29 433	1 058	30 784	-5 373	55 902	
04 Dez	3 093	28 814	1 069	29 460	-4 409	54 935	
05 Dez	2 975	18 470	1 100	30 084	-6 925	42 728	
06 Mar	2 958	18 684	989	30 997	-5 734	44 936	
Abr	2 955	18 784	970	31 169	-6 721	44 201	
Mai	2 943	18 628	959	31 930	-5 347	46 169	
Jun	2 977	18 490	944	32 158	-7 019	44 573	
Jul	2 953	18 182	919	32 641	-6 903	44 839	
Ago	2 935	18 231	917	32 883	-7 343	44 689	
Set	2 933	18 717	894	32 994	-6 429	46 176	
Out	2 925	17 833	855	33 470	-6 490	45 667	
Nov	2 927	17 989	818	33 550	-6 750	45 607	
Dez	2 969	20 094	751	33 638	-6 726	47 757	
07 Jan	2 969	20 032	733	33 818	-4 247	50 336	
Fev	2 969	20 061	703	33 982	-4 219	50 526	
Mar	2 953	22 655	677	34 145	-4 431	53 047	
Abr	2 949	22 992	658	34 292	-3 817	54 125	
Mai	2 984	26 614	625	34 303	-5 100	56 442	
Jun	2 984	31 201	599	34 279	-4 820	61 258	
Jul	2 978	31 585	586	34 419	-4 452	62 139	
Ago	2 983	32 283	572	34 275	-5 066	62 064	

1	2	3	4	5	6=2+...+5
Fixed assets	Securities other than capital	Money market funds shares / units	Capital and reserves <sup>(1)</sup>	Other liabilities (net)	Total
Assets			Liabilities		

(1) A noção de capital e reservas para fins estatísticos inclui provisões para créditos de cobrança duvidosa. A partir de Janeiro de 2003 inclui proveitos por natureza, líquidos de custos por natureza. / The capital and reserves definition for statistical purposes includes provisions for non-performing loans. From January 2003 onwards, includes operating income, net from operating costs.

**B.3.9.1 BALANÇO AGREGADO DO SISTEMA BANCÁRIO  
- ACTIVIDADE CONSOLIDADA <sup>(1)</sup>**

**AGGREGATED BALANCE SHEET OF THE BANKING SYSTEM  
- CONSOLIDATED ACTIVITY <sup>(1)</sup>**

Saldos em fim de período

End-of-period figures

Fonte / Source: Banco de Portugal

10<sup>6</sup> euros

	DEZ 00	DEZ 01	DEZ 02	DEZ 03	MAR 04	JUN 04	SET 04	DEZ 04		
	1	2	3	4	5	6	7	8		
<b>ACTIVO</b>										
<b>ASSETS</b>										
1 Caixa e activos face a bancos centrais .....	9 670	10 114	8 783	15 453	5 890	6 545	6 426	8 717	Cash and assets in central banks .....	1
2 dos quais: caixa e activos face ao Banco de Portugal .....	8 620	9 039	7 878	14 351	4 942	5 490	5 567	7 739	of which: cash and assets in the Banco Portugal .....	2
3 Aplicações em outras instituições de crédito .....	36 081	44 024	41 058	43 482	48 155	47 357	45 741	45 911	Credits to other credit institutions .....	3
4 País .....	10 953	12 773	9 575	7 969	6 187	6 068	6 061	9 232	In the country .....	4
5 Estrangeiro .....	25 128	31 250	31 483	35 512	41 967	41 289	39 680	36 679	Abroad .....	5
6 Crédito sobre clientes (líquido de provisões <sup>(2)</sup> ) .....	161 864	183 216	195 312	200 412	202 050	205 480	207 704	207 813	Credit to customers (net of provisions <sup>(2)</sup> ) .....	6
7 Títulos e immobilizações financeiras (líquidos de provisões) .....	37 258	36 416	32 551	38 176	38 467	40 079	39 585	45 126	Securities and financial fixed assets (net of provisions) .....	7
8 Imobilizado não financeiro e outros activos .....	15 592	17 472	17 820	19 065	19 212	21 658	19 872	19 987	Non-financial fixed assets and other assets .....	8
9 Total do activo .....	260 465	291 241	295 524	316 588	313 774	321 119	319 327	327 555	Total assets .....	9
<b>PASSIVO E CAPITAIS PRÓPRIOS</b>										
<b>LIABILITIES AND EQUITY CAPITAL</b>										
10 Recursos de bancos centrais .....	3 462	2 766	1 284	3 147	1 230	2 806	3 729	3 899	Resources from central banks .....	10
11 dos quais: do Banco de Portugal .....	3 300	2 258	1 031	2 766	982	2 492	3 553	3 195	of which: of the Banco de Portugal .....	11
12 Recursos de outras instituições de crédito .....	52 194	57 532	54 864	54 837	52 094	49 701	48 354	49 482	Resources from other credit institutions .....	12
13 País .....	10 024	11 099	7 767	5 569	5 450	4 855	4 620	7 129	In the country .....	13
14 Estrangeiro .....	42 171	46 432	47 098	49 268	46 644	44 846	43 734	42 353	Abroad .....	14
15 Recursos de clientes .....	140 427	150 927	153 306	158 644	156 976	162 546	161 371	165 553	Resources from customers .....	15
16 Responsabilidades representadas por títulos .....	28 978	40 923	46 632	57 788	60 980	62 402	63 309	63 174	Liabilities represented by securities .....	16
17 Passivos subordinados .....	7 174	9 858	10 503	10 665	10 553	10 413	10 468	10 990	Subordinated debt .....	17
18 Provisões diversas <sup>(3)</sup> .....	3 152	3 388	3 539	3 726	3 688	3 675	3 746	3 925	Other provisions <sup>(3)</sup> .....	18
19 Outros passivos .....	9 791	9 594	9 089	9 665	9 939	10 448	9 527	10 560	Other liabilities .....	19
20 Capitais próprios .....	15 287	16 253	16 305	18 117	18 313	19 127	18 824	19 973	Equity capital .....	20
21 Total do passivo e capitais próprios .....	260 465	291 241	295 524	316 588	313 774	321 119	319 327	327 555	Total liabilities and equity capital .....	21
Por memória:									Memo items	
22 Caixa e activos (líquidos) face ao Banco de Portugal (2-11) .....	5 320	6 781	6 847	11 585	3 960	2 998	2 014	4 544	Cash and assets (net) in the Banco de Portugal (2-11) .....	22
23 Aplicações em outras instit. de crédito líquidas de recursos (3-12) .....	-16 114	-13 508	-13 806	-11 355	-3 940	-2 344	-2 613	-3 571	Credits to other credit institutions net of resources (3-12) .....	23
24 País (4-13) .....	929	1 674	1 808	2 400	737	1 213	1 441	2 103	In the country (4-13) .....	24
25 Estrangeiro (5-14) .....	-17 043	-15 182	-15 615	-13 755	-4 677	-3 557	-4 054	-5 674	Abroad (5-14) .....	25

	DEC 00	DEC 01	DEC 02	DEC 03	MAR 04	JUN 04	SEP 04	DEC 04
--	-----------	-----------	-----------	-----------	-----------	-----------	-----------	-----------

(1) Sobre metodologias e conceitos ver Suplemento 1/01 ao Boletim Estatístico de Agosto 2001 e notas no fim da publicação. / For information on methodologies and concepts please see Supplement 1/01 to the Statistical Bulletin of August 2001 and see notes at the end of this publication.

(2) Provisões específicas para crédito vencido, de cobrança duvidosa e de risco país. / Specific provisions for overdue loans, doubtful loans and country risk.

(3) Inclui nomeadamente provisões para "riscos gerais de crédito" e para "riscos bancários gerais". / Includes mainly general provisions for "credit risks" and for "general banking risks".

**B.3.9.2 BALANÇO AGREGADO DO SISTEMA BANCÁRIO  
- ACTIVIDADE CONSOLIDADA <sup>(1)</sup>**

**Excluindo instituições com sede e/ou actividade predominante  
no off-shore da Madeira**

**Saldos em fim de período**

Fonte / Source: Banco de Portugal

**AGGREGATED BALANCE SHEET OF THE BANKING SYSTEM  
- CONSOLIDATED ACTIVITY <sup>(1)</sup>**

**Excluding institutions with head office and/or carrying on their  
mainly activity in Madeira off-shore**

**End-of-period figures**

10<sup>6</sup> euros

	DEZ 00	DEZ 01	DEZ 02	DEZ 03	MAR 04	JUN 04	SET 04	DEZ 04	
	1	2	3	4	5	6	7	8	
<b>ACTIVO</b>									<b>ASSETS</b>
1 Caixa e activos face a bancos centrais .....	9 642	10 063	8 762	15 430	5 878	6 479	6 347	8 637	Cash and assets in central banks .....
2 dos quais: caixa e activos face ao Banco de Portugal ..	8 592	8 987	7 857	14 328	4 929	5 424	5 488	7 659	of which: cash and assets in the Banco de Portugal ...
3 Aplicações em outras instituições de crédito .....	28 596	33 887	30 293	32 837	37 825	36 357	34 231	36 119	Credits to other credit institutions .....
4 País .....	10 952	12 768	9 570	7 968	6 187	6 067	6 058	9 232	In the country .....
5 Estrangeiro .....	17 644	21 119	20 723	24 868	31 637	30 289	28 173	26 887	Abroad .....
6 Crédito sobre clientes (líquido de provisões <sup>(2)</sup> ) .....	160 235	181 468	194 219	199 477	200 767	204 236	206 492	206 631	Credit to customers (net of provisions <sup>(2)</sup> ) .....
7 Títulos e imobilizações financeiras (líquidos provisões) ..	36 984	35 950	32 148	37 485	37 688	39 264	38 769	44 349	Securities and financial fixed asset(net of provisions) .....
8 Imobilizado não financeiro e outros activos .....	15 262	17 096	17 574	18 839	18 991	21 494	19 701	19 815	Non-financial fixed assets and other assets .....
9 Total do activo .....	250 719	278 464	282 996	304 067	301 147	307 829	305 540	315 550	Total assets .....
<b>PASSIVO E CAPITAIS PRÓPRIOS</b>									<b>LIABILITIES AND EQUITY CAPITAL</b>
10 Recursos de bancos centrais .....	3 462	2 766	1 284	3 147	1 230	2 806	3 729	3 899	Resources from central banks .....
11 dos quais: do Banco de Portugal .....	3 300	2 258	1 031	2 766	982	2 492	3 553	3 195	of which: of the Banco de Portugal .....
12 Recursos de outras instituições de crédito .....	51 834	57 017	54 503	54 546	51 807	49 435	48 050	49 184	Resources from other credit institutions .....
13 País .....	10 024	11 099	7 767	5 569	5 450	4 855	4 620	7 129	In the country .....
14 Estrangeiro .....	41 810	45 918	46 736	48 977	46 357	44 580	43 430	42 055	Abroad .....
15 Recursos de clientes .....	140 205	150 033	152 136	157 236	155 214	159 986	158 199	163 761	Resources from customers .....
16 Responsabilidades representadas por títulos .....	23 106	32 973	38 686	49 814	53 269	54 811	55 872	56 206	Liabilities represented by securities .....
17 Passivos subordinados .....	5 392	8 076	8 721	8 883	8 771	8 631	8 686	9 207	Subordinated debt .....
18 Provisões diversas <sup>(3)</sup> .....	3 119	3 354	3 510	3 365	3 327	3 316	3 388	3 484	Other provisions <sup>(3)</sup> .....
19 Outros passivos .....	9 015	8 810	8 326	9 490	9 778	10 293	9 372	10 409	Other liabilities .....
20 Capitais próprios .....	14 587	15 436	15 830	17 586	17 752	18 551	18 245	19 398	Equity capital .....
21 Total do passivo e capitais próprios .....	250 719	278 464	282 996	304 067	301 147	307 829	305 540	315 550	Total liabilities and equity capital .....
Por memória:									Memo items:
22 Caixa e activos(líquidos) face ao Banco de Portugal(2-11) ..	5 293	6 729	6 826	11 562	3 947	2 932	1 935	4 464	Cash and assets (net) in the Banco de Portugal(2-11) .....
23 Aplicações em outras instit. de crédito líq. de recurso (3-12) ..	-23 237	-23 130	-24 210	-21 710	-13 982	-13 078	-13 818	-13 066	Credits to other credit institutions net of resources(3-12) .....
24 País (4-13) .....	928	1 669	1 804	2 399	737	1 213	1 438	2 103	In the country (4-13) .....
25 Estrangeiro (5-14) .....	-24 165	-24 799	-26 014	-24 109	-14 719	-14 291	-15 257	-15 168	Abroad (5-14) .....
26 Crédito vencido sobre clientes (parte de 6) .....	3 553	3 903	4 462	4 881	4 986	4 627	4 559	4 164	Credit overdue to customers (part of 6) .....
27 Provisões para crédito vencido e de cobrança duvidosa (parte de 6)	2 406	2 609	2 802	3 561	3 737	3 547	3 674	3 471	Provisions for overdue and doubtful loans (part of 6) .....

(1) Sobre metodologias e conceitos ver Suplemento 1/01 ao Boletim Estatístico de Agosto 2001 e notas no fim da publicação. / For information on methodologies and concepts please see Supplement 1/01 to the Statistical Bulletin of August 2001 and see notes at the end of this publication.

(2) Provisões específicas para crédito vencido, de cobrança duvidosa e de risco país. / Specific provisions for overdue loans, doubtful loans and country risk.

(3) Inclui nomeadamente provisões para "riscos gerais de crédito" e para "riscos bancários gerais". / Includes mainly general provisions for "credit risks" and for "general banking risks".

**B.3.9.3 DEMONSTRAÇÃO DE RESULTADOS AGREGADA DO SISTEMA BANCÁRIO - ACTIVIDADE CONSOLIDADA<sup>(1)</sup>**

**Excluindo instituições com sede e/ou actividade predominante no off-shore da Madeira**

**Saldos em fim de período**

Fonte / Source: Banco de Portugal

**PROFIT AND LOSS ACCOUNT OF THE BANKING SYSTEM - CONSOLIDATED ACTIVITY<sup>(1)</sup>**

**Excluding institutions with head office and/or carrying on their mainly activity in Madeira off-shore**

**End-of-period figures**

10<sup>6</sup>euros

	DEZ 00	DEZ 01	DEZ 02	DEZ 03	MAR 04	JUN 04	SET 04	DEZ 04		
	1	2	3	4	5	6	7	8		
1 Juros e proveitos equiparados .....	14 633	17 181	15 026	14 508	3 472	7 017	10 686	14 578	Interest income .....	1
2 Juros e custos equiparados .....	9 401	11 246	9 077	8 606	1 992	4 099	6 272	8 575	Interest expenses .....	2
3 Margem financeira .....	5 231	5 935	5 949	5 902	1 480	2 918	4 414	6 003	Financial margin .....	3
4 Rendimentos de títulos .....	166	213	191	160	38	135	146	195	Income from securities .....	4
5 Comissões líquidas .....	1 662	1 670	1 758	2 037	535	1 128	1 681	2 342	Net commissions .....	5
6 Resultado de operações financeiras .....	625	417	437	529	127	221	321	483	Income from financial operations .....	6
Resultados em empresas associadas e filiais .....									Income from affiliated companies and branches	
7 excluídas da consolidação (líquidos) <sup>(a)</sup> .....	228	147	112	370	101	168	266	364	excluded from consolidation (net) <sup>(a)</sup> .....	7
8 Outros proveitos de exploração (líquidos) .....	408	641	707	842	232	476	701	955	Other operational profits (net) .....	8
9 Outros resultados correntes .....	3 090	3 089	3 206	3 937	1 035	2 128	3 114	4 339	Other current income .....	9
10 Produto bancário .....	8 321	9 024	9 154	9 839	2 515	5 046	7 528	10 342	Banking margin .....	10
11 Custos com o pessoal .....	2 626	2 722	2 812	2 949	733	1 475	2 240	3 052	Staff cost .....	11
12 Fornecimentos e serviços de terceiros .....	1 625	1 849	1 929	2 021	477	1 012	1 530	2 148	Other administrative costs .....	12
13 Custos administrativos .....	4 251	4 571	4 740	4 970	1 210	2 487	3 770	5 200	Administrative expenses .....	13
14 Resultado bruto global .....	4 070	4 453	4 414	4 869	1 305	2 560	3 758	5 142	Overall gross income .....	14
15 Resultados extraordinários .....	643	30	163	184	-66	-75	-115	-30	Extraordinary gains .....	15
16 Amortizações do exercício .....	590	625	667	677	157	313	481	688	Depreciations for the year .....	16
17 Provisões líquidas .....	1 501	1 191	1 713	1 683	384	808	1 288	1 751	Net provisions .....	17
18 Resultados antes de impostos e de minoritários .....	2 623	2 666	2 197	2 693	698	1 364	1 874	2 673	Income before taxes minority interests .....	18
19 Impostos sobre lucros do exercício .....	457	427	369	389	94	195	240	329	Taxes on profit for the year .....	19
20 Resultados antes de minoritários <sup>(b)</sup> .....	2 166	2 240	1 828	2 304	604	1 169	1 634	2 344	Income before minority interests <sup>(b)</sup> .....	20
21 Interesses minoritários (líquidos) .....	494	410	340	390	102	207	285	428	Minority interests (net) .....	21
22 Resultados do exercício .....	1 672	1 829	1 488	1 914	502	961	1 350	1 916	Profit / loss for the year .....	22

(1) Sobre metodologias e conceitos ver notas no fim da publicação./ For information on methodologies and concepts see notes at the end of this publication



**B.4 Detalhes dos activos das outras instituições financeiras monetárias  
face a residentes**

***B.4 Details of the assets of other monetary financial institutions  
vis-à-vis residents***



**B.4.1.1 EMPRÉSTIMOS DE OUTRAS INSTITUIÇÕES FINANCEIRAS MONETÁRIAS ÀS INSTITUIÇÕES FINANCEIRAS NÃO MONETÁRIAS <sup>(1)</sup>**

Por prazo - Saldos em fim de mês

**LOANS OF OTHER MONETARY FINANCIAL INSTITUTIONS TO NON-MONETARY FINANCIAL INSTITUTIONS <sup>(1)</sup>**

By maturity - End-of-month figures

Fonte / Source: Banco de Portugal

10<sup>6</sup> euros

	Outros intermediários e auxiliares financeiros				Sociedades de seguros e fundos de pensões				Total			
	Até 1 ano	De 1 a 5 anos	A mais de 5 anos	Total	Até 1 ano	De 1 a 5 anos	A mais de 5 anos	Total	Até 1 ano	De 1 a 5 anos	A mais de 5 anos	Total
	1	2	3	4=1+2+3	5	6	7	8=5+6+7	9=1+5	10=2+6	11=3+7	12=4+8=9+10+11
<b>03</b> Dez	4 858	1 449	1 989	8 295	106	1	20	127	4 964	1 449	2 009	8 422
<b>04</b> Dez	6 003	2 967	849	9 819	126	1	19	146	6 129	2 968	868	9 965
<b>05</b> Dez	7 114	2 427	557	10 098	66	0	15	81	7 180	2 427	573	10 180
<b>06</b> Mar	7 421	2 074	693	10 188	92	2	15	109	7 512	2 076	709	10 296
Abr	7 525	2 230	726	10 481	40	2	15	57	7 564	2 232	741	10 537
Mai	7 389	2 335	708	10 433	52	0	13	65	7 441	2 336	722	10 498
Jun	7 594	2 290	740	10 624	57	0	13	70	7 651	2 290	753	10 695
Jul	7 517	2 259	821	10 597	50	0	13	64	7 567	2 259	835	10 660
Ago	7 568	2 239	816	10 622	16	3	13	33	7 584	2 242	829	10 655
Set	7 679	2 249	846	10 775	17	4	13	35	7 696	2 254	860	10 809
Out	7 547	2 284	835	10 665	30	4	15	50	7 577	2 288	850	10 716
Nov	6 532	2 323	823	9 678	45	4	15	65	6 577	2 327	839	9 743
Dez	7 397	2 407	927	10 732	89	5	15	109	7 486	2 412	943	10 841
<b>07</b> Jan	7 142	2 480	994	10 616	20	5	15	40	7 162	2 485	1 009	10 656
Fev	7 170	2 600	1 130	10 900	47	0	16	63	7 217	2 601	1 145	10 963
Mar	7 481	2 251	1 200	10 932	7	0	15	22	7 487	2 251	1 216	10 954
Abr	7 851	2 311	1 239	11 401	14	0	15	30	7 865	2 311	1 254	11 430
Mai	7 956	2 328	1 194	11 478	12	0	19	31	7 968	2 328	1 213	11 509
Jun	7 924	2 426	1 316	11 667	63	0	19	82	7 987	2 426	1 335	11 749
Jul	7 973	2 552	1 247	11 772	26	7	19	52	7 999	2 559	1 266	11 823
Ago	8 041	2 702	1 276	12 019	79	0	19	98	8 120	2 702	1 295	12 117

	1	2	3	4=1+2+3	5	6	7	8=5+6+7	9=1+5	10=2+6	11=3+7	12=4+8=9+10+11
	Up to 1 year	From 1 to 5 years	Over 5 years	Total	Up to 1 year	From 1 to 5 years	Over 5 years	Total	Up to 1 year	From 1 to 5 years	Over 5 years	Total
	Other financial intermediaries and financial auxiliaries				Insurance corporations and pension funds				Total			

(1) Não inclui crédito titulado. / Excludes securities.

**B.4.1.2 EMPRÉSTIMOS DE OUTRAS INSTITUIÇÕES FINANCEIRAS MONETÁRIAS ÀS ADMINISTRAÇÕES PÚBLICAS EXCEPTO ADMINISTRAÇÃO CENTRAL <sup>(1)</sup>**

Por prazo - Saldos em fim de mês

**LOANS OF OTHER MONETARY FINANCIAL INSTITUTIONS TO GENERAL GOVERNMENT EXCEPT CENTRAL GOVERNMENT <sup>(1)</sup>**

By maturity - End-of-month figures

Fonte / Source: Banco de Portugal

10<sup>6</sup> euros

	Total				do qual:							
	Até 1 ano	De 1 a 5 anos	A mais de 5 anos	Total	Administração Regional				Administração Local			
					Até 1 ano	De 1 a 5 anos	A mais de 5 anos	Total	Até 1 ano	De 1 a 5 anos	A mais de 5 anos	Total
	1	2	3	4=1+2+3	5	6	7	8=5+6+7	9	10	11	12=9+10+11
<b>03</b> Dez	407	103	3 124	3 633	103	30	14	146	304	73	3 090	3 467
<b>04</b> Dez	327	171	3 355	3 852	72	12	13	97	255	159	3 320	3 734
<b>05</b> Dez	370	311	3 556	4 238	120	18	14	152	250	294	3 540	4 083
<b>06</b> Mar	438	323	3 552	4 313	166	21	14	201	271	303	3 535	4 109
Abr	373	342	3 573	4 289	137	27	14	178	236	315	3 557	4 108
Mai	380	369	3 575	4 324	145	28	15	189	234	341	3 558	4 133
Jun	348	372	3 592	4 312	147	30	15	192	201	342	3 574	4 117
Jul	352	363	3 595	4 310	147	30	16	193	205	332	3 577	4 114
Ago	363	353	3 626	4 341	151	31	16	198	212	322	3 607	4 141
Set	367	356	3 644	4 367	167	31	16	214	198	325	3 625	4 148
Out	308	355	3 662	4 325	147	34	16	197	161	321	3 643	4 125
Nov	343	409	3 685	4 438	193	62	17	271	151	347	3 666	4 164
Dez	351	470	3 743	4 563	231	67	17	315	120	402	3 722	4 244
<b>07</b> Jan	356	472	3 731	4 559	226	69	18	312	129	403	3 709	4 242
Fev	350	451	3 759	4 561	222	70	18	310	128	381	3 738	4 247
Mar	363	432	3 792	4 586	216	75	18	309	147	357	3 770	4 274
Abr	279	425	3 795	4 499	139	76	18	234	140	349	3 773	4 261
Mai	266	419	3 794	4 479	134	76	16	227	132	342	3 774	4 248
Jun	232	402	3 799	4 434	85	56	15	157	140	346	3 780	4 266
Jul	247	394	3 829	4 471	121	58	19	197	126	336	3 807	4 269
Ago	239	396	3 838	4 473	124	60	19	203	115	335	3 816	4 266

	1	2	3	4=1+2+3	5	6	7	8=5+6+7	9	10	11	12=9+10+11
	Up to 1 year	From 1 to 5 years	Over 5 years	Total	Up to 1 year	From 1 to 5 years	Over 5 years	Total	Up to 1 year	From 1 to 5 years	Over 5 years	Total
	Regional Government				Local Government							

(1) Não inclui crédito titulado. / Excludes securities.

**B.4.1.3 EMPRÉSTIMOS DE OUTRAS INSTITUIÇÕES FINANCEIRAS  
MONETÁRIAS ÀS SOCIEDADES NÃO FINANCEIRAS <sup>(1)</sup>**

Por prazo - Saldos em fim de mês

**LOANS OF OTHER MONETARY FINANCIAL INSTITUTIONS TO  
NON-FINANCIAL CORPORATIONS <sup>(1)</sup>**

By maturity - End-of-month figures

Fonte / Source: Banco de Portugal

10<sup>6</sup> euros

						do qual:			
Até 1 ano		De 1 a 5 anos		A mais de 5 anos		Total		Cobrança duvidosa	
1	2	3	4=1+2+3	5					
03	Dez	40 610	21 050	20 482	82 142				1 764
04	Dez	38 734	21 598	22 558	82 890				1 414
05	Dez	38 509	21 503	26 678	86 690				1 510
06	Mar	38 265	22 246	27 341	87 853				1 622
	Abr	38 287	22 312	27 826	88 425				1 719
	Mai	38 664	22 736	27 987	89 387				1 771
	Jun	38 717	22 534	29 162	90 413				1 559
	Jul	38 692	22 613	29 426	90 731				1 617
	Ago	38 681	22 878	29 691	91 250				1 706
	Set	38 695	22 968	29 915	91 578				1 660
	Out	38 812	22 778	30 081	91 671				1 688
	Nov	38 186	23 013	30 157	91 356				1 724
	Dez	37 754	23 316	30 786	91 856				1 415
07	Jan	37 284	23 231	31 121	91 637				1 512
	Fev	37 747	23 307	31 198	92 251				1 639
	Mar	37 878	24 056	31 604	93 538				1 630
	Abr	38 283	24 219	31 980	94 483				1 669
	Mai	38 709	24 729	32 401	95 839				1 670
	Jun	39 416	24 627	32 978	97 021				1 632
	Jul	39 180	25 407	33 332	97 919				1 690
	Ago	38 812	25 553	33 585	97 950				1 757

1	2	3	4=1+2+3	5
Up to 1 year	From 1 to 5 years	Over 5 years	Total	Non-performing loans
				of which:

(1) Não inclui crédito titulado. / Excludes securities.

**B.4.1.4 EMPRÉSTIMOS DE OUTRAS INSTITUIÇÕES FINANCEIRAS  
MONETÁRIAS A PARTICULARES <sup>(1)</sup> (continua)**

Por finalidade e prazo - Saldos em fim de mês

**LOANS OF OTHER MONETARY FINANCIAL INSTITUTIONS TO  
PRIVATE INDIVIDUALS <sup>(1)</sup> (to be continued)**

By purpose and maturity - End-of-month figures

Fonte / Source: Banco de Portugal

10<sup>6</sup> euros

Habitação						Consumo					
Até 1 ano		De 1 a 5 anos		A mais de 5 anos		Total		do qual:		do qual:	
								Cobrança duvidosa		Cobrança duvidosa	
1	2	3	4=1+2+3	5	6	7	8	9=6+7+8	10		
03	Dez	202	771	65 395	66 368	1 074	1 942	2 985	3 764	8 691	464
04	Dez	214	692	69 928	70 835	1 072	1 908	3 079	4 072	9 059	454
05	Dez	241	759	78 237	79 237	1 177	2 024	2 993	4 390	9 406	292
06	Mar	187	763	84 880	85 831	1 208	2 072	2 972	4 985	10 029	396
	Abr	176	735	85 604	86 515	1 175	2 104	3 007	5 081	10 192	403
	Mai	194	751	86 934	87 879	1 162	2 303	2 994	5 160	10 457	413
	Jun	190	749	87 875	88 814	1 131	2 311	3 205	5 263	10 780	415
	Jul	198	757	88 774	89 728	1 155	2 367	3 216	5 336	10 919	417
	Ago	201	773	89 601	90 575	1 162	2 348	3 267	5 307	10 921	425
	Set	198	781	89 141	90 121	1 166	2 349	3 336	5 352	11 036	427
	Out	207	797	89 972	90 976	1 170	2 371	3 330	5 438	11 139	440
	Nov	214	801	91 079	92 094	1 175	2 362	3 305	5 400	11 067	379
	Dez	232	871	90 488	91 591	1 139	2 575	3 356	5 448	11 379	369
07	Jan	237	885	91 167	92 289	1 156	2 642	3 445	5 513	11 600	382
	Fev	239	906	91 845	92 990	1 186	2 634	3 436	5 535	11 605	409
	Mar	249	952	92 851	94 053	1 198	2 639	3 506	5 523	11 668	410
	Abr	230	991	93 609	94 830	1 216	2 795	3 287	5 730	11 812	364
	Mai	230	1 024	94 615	95 869	1 222	2 783	3 313	5 775	11 871	422
	Jun	231	1 013	95 590	96 834	1 201	2 838	3 360	5 837	12 035	405
	Jul	232	1 041	95 602	96 875	1 216	2 887	3 367	5 883	12 137	406
	Ago	221	1 082	96 654	97 957	1 221	2 860	3 357	5 964	12 180	407

1	2	3	4=1+2+3	5	6	7	8	9=6+7+8	10
Up to 1 year	From 1 to 5 years	Over 5 years	Total	Non-performing loans	Up to 1 year	From 1 to 5 years	Over 5 years	Total	Non-performing loans
				of which:					of which:
Housing					Consumption				



**B.4.1.4 EMPRÉSTIMOS DE OUTRAS INSTITUIÇÕES FINANCEIRAS MONETÁRIAS A PARTICULARES<sup>(1)</sup> (continuação)**

**LOANS OF OTHER MONETARY FINANCIAL INSTITUTIONS TO PRIVATE INDIVIDUALS<sup>(1)</sup> (continued)**

Por finalidade e prazo - Saldos em fim de mês

By purpose and maturity - End-of-month figures

Fonte / Source: Banco de Portugal

10<sup>6</sup> euros

		Outros fins				do qual: Cobrança duvidosa	Total					do qual: Cobrança duvidosa
		Até 1 ano	De 1 a 5 anos	A mais de 5 anos	Total		Até 1 ano	De 1 a 5 anos	A mais de 5 anos	Total		
		11	12	13	14=11+12+13		15	16	17	18	19=16+17+18=4+9+14	
03	Dez	3 947	2 589	2 953	9 489	458	6 091	6 346	72 112	84 549	1 995	
04	Dez	4 129	2 803	3 585	10 518	456	6 252	6 574	77 585	90 411	1 982	
05	Dez	4 304	2 493	4 359	11 157	517	6 569	6 245	86 986	99 801	1 986	
06	Mar	4 312	2 537	4 533	11 382	563	6 572	6 272	94 399	107 243	2 167	
	Abr	4 299	2 533	4 570	11 402	574	6 580	6 274	95 255	108 109	2 152	
	Mai	4 319	2 490	4 640	11 449	595	6 817	6 234	96 734	109 786	2 169	
	Jun	4 329	2 500	4 700	11 529	557	6 831	6 454	97 838	111 123	2 103	
	Jul	4 772	2 498	4 737	12 007	572	7 337	6 470	98 848	112 655	2 144	
	Ago	4 777	2 554	4 765	12 096	585	7 326	6 594	99 673	113 592	2 172	
	Set	4 361	2 765	4 832	11 957	588	6 907	6 881	99 325	113 113	2 181	
	Out	4 296	2 875	4 835	12 005	594	6 874	7 001	100 245	114 120	2 205	
	Nov	4 341	2 922	4 723	11 987	604	6 918	7 029	101 202	115 149	2 158	
	Dez	4 412	2 890	4 705	12 007	490	7 219	7 117	100 640	114 977	1 998	
07	Jan	4 313	2 865	4 705	11 883	529	7 191	7 196	101 385	115 772	2 068	
	Fev	4 425	2 742	4 803	11 971	569	7 299	7 084	102 183	116 566	2 164	
	Mar	4 477	2 716	4 884	12 077	566	7 365	7 174	103 258	117 797	2 164	
	Abr	4 422	2 681	4 951	12 054	587	7 447	6 959	104 290	118 696	2 167	
	Mai	4 524	2 699	5 028	12 251	567	7 537	7 035	105 418	119 991	2 211	
	Jun	4 458	2 746	5 090	12 294	556	7 528	7 119	106 516	121 163	2 162	
	Jul	4 523	2 708	5 170	12 401	580	7 643	7 116	106 655	121 413	2 201	
	Ago	4 654	2 706	5 218	12 578	587	7 734	7 145	107 836	122 715	2 215	

	11	12	13	14=11+12+13	15	16	17	18	19=16+17+18=4+9+14	20=5+10+15	
	Up to 1 year	From 1 to 5 years	Over 5 years	Total	Non-performing loans	Up to 1 year	From 1 to 5 years	Over 5 years	Total	Non-performing loans	
	Other purposes				of which:	Total					of which:

(1) Não inclui crédito titulado e inclui crédito a emigrantes. / Excludes securities and includes credit to emigrants.

**B.4.1.5 EMPRÉSTIMOS DE OUTRAS INSTITUIÇÕES FINANCEIRAS MONETÁRIAS A PARTICULARES POR FINALIDADE<sup>(1)</sup>**

**LOANS OF OTHER MONETARY FINANCIAL INSTITUTIONS TO PRIVATE INDIVIDUALS BY PURPOSE<sup>(1)</sup>**

Estrutura e taxas de variação anual

Relative weight and annual growth rates

Fonte / Source: Banco de Portugal

Em percentagem / In percentages

		Taxas de variação anual <sup>(a)</sup>				Taxas de variação anual <sup>(a)</sup> ajustadas de operações de titularização				Peso no total		
		Habituação	Consumo	Outros fins	Total	Habituação	Consumo	Outros fins	Total	Habituação	Consumo	Outros fins
		1	2	3	4	5	6	7	8	9	10	11
03	Dez	0.9	6.6	-1.8	1.1	11.8	6.8	-1.8	9.6	78.5	10.3	11.2
04	Dez	6.9	-2.4	9.3	6.2	10.5	0.3	9.3	9.2	78.3	10.0	11.6
05	Dez	10.2	4.4	6.7	9.2	11.1	1.9	7.2	9.8	79.4	9.4	11.2
06	Mar	8.6	7.0	7.3	8.3	11.2	3.8	7.8	10.2	80.0	9.4	10.6
	Abr	8.1	8.2	7.3	8.0	10.9	5.6	7.9	10.1	80.0	9.4	10.5
	Mai	8.1	8.8	7.6	8.1	10.9	5.7	8.0	10.1	80.0	9.5	10.4
	Jun	7.8	8.7	7.5	7.9	10.8	5.8	8.0	10.0	79.9	9.7	10.4
	Jul	7.6	9.9	12.1	8.3	10.6	7.3	12.6	10.5	79.6	9.7	10.7
	Ago	7.4	9.4	12.8	8.2	10.5	7.1	13.3	10.5	79.7	9.6	10.6
	Set	7.0	9.9	11.1	7.7	10.2	7.5	11.6	10.1	79.7	9.8	10.6
	Out	6.8	9.4	10.6	7.5	10.1	7.7	11.6	10.0	79.7	9.8	10.5
	Nov	6.6	10.4	11.9	7.5	9.9	8.3	12.4	10.0	80.0	9.6	10.4
	Dez	7.9	13.7	10.5	8.8	9.9	9.6	10.6	9.9	79.7	9.9	10.4
07	Jan	7.5	15.4	10.1	8.5	9.5	11.6	10.2	9.8	79.7	10.0	10.3
	Fev	7.2	15.0	11.3	8.4	9.4	11.5	11.3	9.7	79.8	10.0	10.3
	Mar	9.0	14.3	9.9	9.6	9.4	11.9	9.9	9.6	79.8	9.9	10.3
	Abr	9.0	14.0	9.3	9.5	9.3	11.1	9.2	9.5	79.9	10.0	10.2
	Mai	8.9	13.4	10.6	9.5	9.2	11.1	10.6	9.5	79.9	9.9	10.2
	Jun	8.8	14.3	10.1	9.5	9.0	12.4	10.2	9.4	79.9	9.9	10.1
	Jul	7.8	13.8	6.7	8.2	8.9	12.1	6.7	9.0	79.8	10.0	10.2
	Ago	8.0	14.2	7.4	8.5	8.9	12.6	7.4	9.1	79.8	9.9	10.2

	1	2	3	4	5	6	7	8	9	10	11
	Housing	Consumption	Other purposes	Total	Housing	Consumption	Other purposes	Total	Housing	Consumption	Other purposes
	Annual growth rates <sup>(a)</sup>				Annual growth rates <sup>(a)</sup> adjusted for securitisation operations				Relative weight		

(1) Não inclui crédito titulado e inclui crédito a emigrantes. / Excludes securities and includes credit to emigrants.

**B.4.2.1 EMPRÉSTIMOS DE OUTRAS INSTITUIÇÕES FINANCEIRAS MONETÁRIAS A SOCIEDADES NÃO FINANCEIRAS<sup>(1)</sup> (continua)**

**LOANS OF OTHER MONETARY FINANCIAL INSTITUTIONS TO NON-FINANCIAL CORPORATIONS<sup>(1)</sup> (to be continued)**

Por ramo de actividade - Saldos em fim de mês

By branch of activity - End-of-month figures

Fonte / Source: Banco de Portugal

10<sup>6</sup> euros

		Agricultura, produção animal, caça e silvicultura		Pesca		Indústrias extractivas		Indústrias transformadoras		Produção e distribuição de electricidade, gás e água		Construção	
		Total	do qual:	Total	do qual:	Total	do qual:	Total	do qual:	Total	do qual:	Total	do qual:
			Cobrança duvidosa		Cobrança duvidosa		Cobrança duvidosa		Cobrança duvidosa		Cobrança duvidosa		Cobrança duvidosa
1	2	3	4	5	6	7	8	9	10	11	12		
03	Dez	1 064	54	92	13	437	9	13 325	510	1 641	4	15 329	393
04	Dez	1 118	48	94	12	402	10	12 493	383	1 603	3	15 987	309
05	Dez	1 198	33	91	11	413	17	12 180	398	2 165	3	17 448	309
06	Mar	1 200	40	95	12	410	24	12 183	418	2 123	3	17 558	359
	Abr	1 210	41	97	13	387	13	12 233	446	2 159	3	17 646	390
	Mai	1 231	38	97	12	384	13	12 292	449	2 089	3	17 804	404
	Jun	1 256	37	100	11	381	11	12 312	421	2 198	3	17 960	355
	Jul	1 266	38	99	11	382	13	12 334	435	2 272	3	18 052	368
	Ago	1 285	38	98	12	390	15	12 460	439	2 304	3	18 103	392
	Set	1 294	38	97	11	389	13	12 328	430	2 321	3	17 996	392
	Out	1 271	39	88	4	378	13	11 990	441	1 874	3	17 915	396
	Nov	1 280	41	96	9	377	12	12 127	440	1 943	3	18 227	402
	Dez	1 291	27	94	3	381	8	11 994	372	1 912	3	18 211	369
07	Jan	1 283	31	95	4	388	13	12 088	387	1 935	3	18 309	405
	Fev	1 279	34	95	4	387	9	12 208	407	1 879	3	18 461	458
	Mar	1 293	33	98	4	386	8	12 387	388	1 924	3	18 716	459
	Abr	1 327	35	97	5	387	9	12 388	400	1 947	3	18 826	471
	Mai	1 341	34	96	5	388	9	12 541	402	1 969	3	19 114	483
	Jun	1 387	34	91	4	387	8	12 621	391	2 008	5	19 332	479
	Jul	1 420	33	85	4	396	10	12 671	398	2 069	5	19 363	504
	Ago	1 424	31	86	4	392	10	12 629	413	2 210	5	19 488	521

	1	2	3	4	5	6	7	8	9	10	11	12
	Total	Non-performing loans	Total	Non-performing loans	Total	Non-performing loans	Total	Non-performing loans	Total	Non-performing loans	Total	Non-performing loans
	of which:		of which:		of which:		of which:		of which:		of which:	
	Agriculture, hunting and forestry		Fishing		Mining and quarrying		Manufacturing		Production and distribution of electricity, gas and water		Construction	

**B.4.2.1 EMPRÉSTIMOS DE OUTRAS INSTITUIÇÕES FINANCEIRAS MONETÁRIAS A SOCIEDADES NÃO FINANCEIRAS<sup>(1)</sup> (continuação)**

**LOANS OF OTHER MONETARY FINANCIAL INSTITUTIONS TO NON-FINANCIAL CORPORATIONS<sup>(1)</sup> (continued)**

Por ramo de actividade - Saldos em fim de mês

By branch of activity - End-of-month figures

Fonte / Source: Banco de Portugal

10<sup>6</sup> euros

		Comércio por grosso e a retalho, reparação de veículos automóveis, motociclos e de bens de uso pessoal e doméstico		Alojamento e restauração (restaurantes e similares)		Transportes, armazenagem e comunicações		Actividades imobiliárias, alugueres e serviços prestados às empresas		Educação, saúde e outras actividades de serviços colectivos, sociais e pessoais		Total	
		Total	do qual:	Total	do qual:	Total	do qual:	Total	do qual:	Total	do qual:	Total	do qual:
			Cobrança duvidosa		Cobrança duvidosa		Cobrança duvidosa		Cobrança duvidosa		Cobrança duvidosa		Cobrança duvidosa
13	14	15	16	17	18	19	20	21	22	23	24		
03	Dez	14 175	451	2 265	46	6 152	42	24 948	218	2 715	25	82 142	1 765
04	Dez	14 121	328	2 361	50	5 896	29	25 936	197	2 880	47	82 890	1 414
05	Dez	13 509	334	2 537	79	5 061	30	29 136	261	2 954	35	86 690	1 510
06	Mar	13 585	352	2 596	85	5 244	34	29 874	257	2 984	38	87 853	1 622
	Abr	13 729	369	2 626	91	5 437	37	29 881	279	3 019	39	88 425	1 719
	Mai	13 820	395	2 705	90	5 466	40	30 449	287	3 049	41	89 387	1 771
	Jun	14 147	353	2 732	72	5 676	35	30 511	223	3 139	37	90 414	1 559
	Jul	14 140	362	2 709	75	5 607	37	30 693	240	3 178	35	90 731	1 617
	Ago	14 170	392	2 684	76	5 691	38	30 834	263	3 231	36	91 250	1 706
	Set	14 297	385	2 759	75	5 809	38	30 988	239	3 300	36	91 578	1 660
	Out	14 014	381	2 712	77	6 183	40	32 021	253	3 224	39	91 671	1 688
	Nov	14 190	387	2 708	76	5 631	56	31 516	263	3 260	36	91 356	1 724
	Dez	14 081	311	2 800	65	5 076	39	32 745	185	3 270	33	91 856	1 415
07	Jan	14 106	325	2 855	68	5 154	40	32 243	203	3 179	34	91 637	1 512
	Fev	14 104	331	2 888	72	5 250	41	32 533	245	3 167	34	92 251	1 639
	Mar	14 140	359	2 934	69	5 375	39	33 052	235	3 232	33	93 538	1 630
	Abr	14 091	340	2 949	71	5 543	52	33 695	249	3 232	35	94 483	1 669
	Mai	14 281	342	2 934	62	5 516	50	34 360	247	3 301	33	95 839	1 670
	Jun	14 486	336	2 974	62	5 414	51	35 004	230	3 317	34	97 021	1 632
	Jul	14 565	347	3 002	60	5 465	51	35 534	245	3 349	34	97 919	1 690
	Ago	14 447	355	2 984	61	5 650	52	35 294	270	3 345	35	97 950	1 757

	13	14	15	16	17	18	19	20	21	22	23	24
	Total	Non-performing loans	Total	Non-performing loans	Total	Non-performing loans	Total	Non-performing loans	Total	Non-performing loans	Total	Non-performing loans
	of which:		of which:		of which:		of which:		of which:		of which:	
	Wholesale and retail trade, repair of motor vehicles, motorcycles and personal and household goods		Hotels and catering (restaurants and other)		Transport, storage and communications		Real estate, rental and supply of services to non-financial corporations		Education, health and other community, social and personal service activities		Total	

(1) Não inclui crédito titulado. / Excludes securities.

**B.4.2.2 EMPRÉSTIMOS DE OUTRAS INSTITUIÇÕES FINANCEIRAS MONETÁRIAS A SOCIEDADES NÃO FINANCEIRAS DA INDÚSTRIA TRANSFORMADORA<sup>(1)</sup>**

**LOANS OF OTHER MONETARY FINANCIAL INSTITUTIONS TO NON-FINANCIAL CORPORATIONS OF THE MANUFACTURING INDUSTRY<sup>(1)</sup>**

Por ramo de actividade - Saldos em fim de mês

By branch of activity - End-of-month figures

Fonte / Source: Banco de Portugal

10<sup>6</sup> euros

	Indústrias alimentares, das bebidas e do tabaco	Indústria têxtil	Indústria do couro e de produtos do couro	Indústrias da madeira e da cortiça e suas obras	Indústrias de pasta de papel e cartão e seus artigos: edição e impressão	Fabricação de coque, produtos petrolíferos refinados e combustíveis nucleares	Fabricação de produtos químicos e de fibras sintéticas ou artificiais	Fabricação de artigos de borracha e de matérias plásticas	Fabricação de outros produtos minerais não metálicos	Indústrias metalúrgicas de base e de produtos metálicos	Fabricação de máquinas e de equipamentos não especificados	Fabricação de equipamento eléctrico e de óptica	Fabricação de material de transporte	Indústrias transformadoras, não especificadas	Total
	1	2	3	4	5	6	7	8	9	10	11	12	13	14	15=1+...+14
03 Dez	2 387	2 232	453	1 072	1 324	39	515	434	1 738	1 210	563	361	382	612	13 325
04 Dez	2 337	2 012	389	1 000	1 269	19	516	440	1 399	1 225	552	305	430	599	12 493
05 Dez	2 469	1 868	382	1 063	771	32	497	483	1 395	1 261	579	325	388	666	12 180
06 Mar	2 432	1 839	389	1 083	800	68	512	481	1 399	1 297	574	316	341	652	12 183
Abr	2 445	1 840	384	1 071	822	47	519	491	1 399	1 314	577	327	343	655	12 233
Mai	2 446	1 845	382	1 066	832	40	532	493	1 403	1 336	573	332	359	655	12 292
Jun	2 449	1 843	384	1 079	821	36	530	492	1 396	1 341	580	349	355	657	12 312
Jul	2 408	1 855	385	1 098	833	11	546	497	1 427	1 323	582	350	350	669	12 334
Ago	2 417	1 874	388	1 085	829	74	557	499	1 418	1 371	586	346	344	672	12 460
Set	2 386	1 855	385	1 106	812	17	542	498	1 414	1 326	596	356	360	676	12 328
Out	2 378	1 783	369	1 059	785	41	498	488	1 380	1 300	570	346	336	658	11 990
Nov	2 439	1 816	361	1 065	788	24	507	490	1 382	1 321	575	349	347	664	12 127
Dez	2 366	1 753	364	1 055	792	21	501	494	1 346	1 336	601	352	359	653	11 994
07 Jan	2 396	1 747	360	1 061	791	24	528	489	1 388	1 348	597	357	359	645	12 088
Fev	2 396	1 753	367	1 071	808	45	525	493	1 412	1 356	611	352	368	651	12 208
Mar	2 481	1 760	372	1 087	822	49	501	490	1 441	1 372	617	360	374	661	12 387
Abr	2 502	1 755	366	1 088	824	41	516	488	1 429	1 366	616	361	357	659	12 388
Mai	2 561	1 770	362	1 101	844	43	527	496	1 454	1 390	623	361	345	663	12 541
Jun	2 549	1 776	357	1 098	851	91	552	493	1 439	1 378	633	368	365	673	12 621
Jul	2 519	1 804	364	1 127	881	17	542	504	1 452	1 388	650	382	366	675	12 671
Ago	2 523	1 811	364	1 106	874	16	538	500	1 442	1 403	647	379	356	672	12 629

1	2	3	4	5	6	7	8	9	10	11	12	13	14	15=1+...+14
Food, beverages and tobacco	Textiles	Manufacture of leather and leather products	Wood and cork industries and articles thereof	Polp, paper, and paperboard industries and articles thereof, publishing and printing	Manufacture of coke, refined oil products and nuclear fuel	Manufacture of chemical and man-made fibres	Manufacture of rubber articles and plastic materials	Manufacture of other non-metallic mineral products	Base metal industries and manufacture of metal products	Manufacture of machinery and equipment, non elsewhere classified	Manufacture of electrical and optical equipment	Manufacture of transport material	Manufacturing industries, non elsewhere classified	Total

(1) Não inclui crédito titulado. / Excludes securities.

**B.4.2.3 EMPRÉSTIMOS DE OUTRAS INSTITUIÇÕES FINANCEIRAS MONETÁRIAS A SOCIEDADES NÃO FINANCEIRAS POR RAMO DE ACTIVIDADE<sup>(1)\*</sup>**

**LOANS OF OTHER MONETARY FINANCIAL INSTITUTIONS TO NON-FINANCIAL CORPORATIONS BY BRANCH OF ACTIVITY<sup>(1)\*</sup>**

Estrutura e taxas de variação anual

Relative weight and annual growth rates

Fonte / Source: Banco de Portugal

Em percentagem / In percentages

		Taxas de variação anual <sup>(a)</sup>						
		Agricultura, produção animal, caça, silvicultura e pesca	Indústrias extractivas	Indústrias transformadoras	Produção e distribuição de electricidade, gás e água	Construção	Serviços	Total
		1 (1.5%)	2 (0.4%)	3 (13.6%)	4 (2.4%)	5 (19.9%)	6 (62.2%)	7 (100.0%)
03	Dez		7.8	15.5	0.5	4.8	3.8	2.7
04	Dez		5.0	-6.7	-3.8	-2.0	6.0	2.5
05	Dez		4.6	0.8	-2.9	-37.9	10.8	5.1
06	Mar		5.8	0.8	-1.3	22.8	7.7	6.4
	Abr		5.9	-7.9	-1.7	21.5	6.9	6.2
	Mai		8.4	-8.0	-0.5	11.9	7.0	7.1
	Jun		9.6	-8.3	-1.7	15.8	6.9	6.8
	Jul		8.8	-8.5	-1.8	17.3	7.0	6.6
	Ago		8.8	-6.5	-0.6	13.2	6.3	7.1
	Set		9.1	-6.5	-0.3	9.2	5.4	7.5
	Out		6.3	-9.8	-2.3	-14.0	3.9	7.0
	Nov		7.7	-9.2	-1.2	-8.0	5.1	5.5
	Dez		8.1	-6.5	-1.0	-11.6	4.7	6.2
07	Jan		8.1	-3.9	-0.7	-11.3	5.4	5.8
	Fev		8.2	-4.0	0.0	-11.2	5.9	6.1
	Mar		8.1	-4.1	2.6	-9.3	7.3	6.9
	Abr		9.7	1.7	2.2	-9.8	7.4	7.3
	Mai		8.9	2.2	3.0	-5.7	8.2	7.7
	Jun		9.4	2.6	3.3	-8.7	8.3	7.7
	Jul		10.7	4.7	3.5	-8.9	8.0	8.3
	Ago		9.6	1.6	2.1	-4.1	8.3	7.7

(1) Não inclui crédito titulado. / Excludes securities.

\* Entre parêntesis é indicado o peso de cada ramo de actividade no total em termos de saldos em fim de mês (média do último ano). / The value between brackets refers to the relative weight of each branch of activity in terms of end-of-month stocks (previous year average).

**B.4.3** **ACTIVOS EM MOEDA ESTRANGEIRA<sup>(1)</sup> DE OUTRAS INSTITUIÇÕES FINANCEIRAS MONETÁRIAS FACE AO SECTOR NÃO MONETÁRIO**

**ASSETS DENOMINATED IN FOREIGN CURRENCY<sup>(1)</sup> OF OTHER MONETARY FINANCIAL INSTITUTIONS VIS-À-VIS NON-MONETARY SECTOR**

Por sector institucional - Saldos em fim de mês

By institutional sector - End-of-month figures

Fonte / Source: Banco de Portugal

10<sup>6</sup> euros

		Sector institucional					Total	
		Instituições financeiras não monetárias	Administrações Públicas	Sociedades não financeiras		Particulares <sup>(2)</sup>		
				Empréstimos	Títulos excepto acções			Total
		1	2	3	4	5=3+4	6	7=1+2+5+6
03	Dez	986	0	1 120	21	1 141	111	2 238
04	Dez	1 064	0	971	6	978	96	2 138
05	Dez	842	0	1 105	32	1 137	85	2 065
06	Mar	824	0	1 024	153	1 177	75	2 076
	Abr	803	0	1 023	151	1 174	77	2 054
	Mai	733	0	999	154	1 153	74	1 960
	Jun	753	0	998	155	1 154	67	1 974
	Jul	745	0	987	157	1 144	64	1 952
	Ago	741	0	1 003	156	1 160	61	1 962
	Sét	760	3	994	156	1 150	65	1 978
	Out	768	0	991	153	1 144	70	1 983
	Nov	748	0	976	150	1 126	63	1 937
	Dez	748	0	983	129	1 112	63	1 923
07	Jan	807	0	949	136	1 085	62	1 953
	Fev	854	2	935	156	1 091	68	2 014
	Mar	863	0	972	265	1 237	65	2 164
	Abr	863	0	904	263	1 168	62	2 092
	Mai	862	0	891	268	1 159	61	2 081
	Jun	893	0	911	277	1 189	51	2 133
	Jul	876	0	883	297	1 181	54	2 110
	Ago	895	0	835	299	1 135	51	2 080

1	2	3	4	5=3+4	6	7=1+2+5+6
Non-monetary financial institutions	General Government	Loans	Securities other than shares	Total	Private individuals <sup>(2)</sup>	Total
Non-financial corporations						
Institutional sector						

(1) Até Janeiro de 2002 corresponde a moedas que não escudos e euros, a partir desta data, reflecte os saldos denominados em moedas que não euros. / Up to January 2002 corresponds to currencies other than escudos or euros, afterwards reflects balances denominated in currencies other than euros.

(2) Inclui emigrantes. / Includes emigrants.

**B.4.4** **EMPRÉSTIMOS DE OUTRAS INSTITUIÇÕES FINANCEIRAS MONETÁRIAS A SOCIEDADES NÃO FINANCEIRAS E PARTICULARES<sup>(1)(2)</sup>**

**LOANS OF OTHER MONETARY FINANCIAL INSTITUTIONS TO NON-FINANCIAL CORPORATIONS AND TO PRIVATE INDIVIDUALS<sup>(1)(2)</sup>**

Por distrito / região autónoma - Saldos em fim de ano

By administrative region - End-of-year figures

Fonte / Source: Banco de Portugal

10<sup>6</sup> euros

		Aveiro	Beja	Braga	Bragança	Castelo Branco	Coimbra	Évora	Faro	Guarda	Leiria	Lisboa	Portalegre
		1	2	3	4	5	6	7	8	9	10	11	12
02	Dez	7 460	1 096	7 410	749	1 529	4 031	1 490	4 168	917	4 915	73 834	931
03	Dez	7 702	1 107	8 206	785	1 603	4 228	1 708	4 754	1 002	5 559	72 915	888
04	Dez	8 077	1 167	8 580	839	1 664	4 492	1 842	5 299	1 059	6 039	74 948	956
05	Dez	8 848	1 334	9 540	969	1 871	4 861	2 076	6 141	1 157	6 774	79 344	1 057
06	Dez	9 684	1 439	10 589	1 125	2 165	5 530	2 377	7 313	1 254	7 478	85 929	1 160

		Porto	Santarém	Setúbal	Viana do Castelo	Vila Real	Viseu	Açores	do qual / of which:	Madeira	do qual / of which:	Total
		13	14	15	16	17	18	19	Off-shore	21	Off-shore	23=1+...+19+21
02	Dez	27 229	3 931	9 857	1 534	1 423	2 576	2 038	1	4 057	475	161 174
03	Dez	28 600	4 260	10 617	1 632	1 522	2 749	2 499	0	4 353	593	166 690
04	Dez	28 844	4 545	10 907	1 784	1 596	2 984	2 335	0	5 344	818	173 301
05	Dez	29 950	5 088	11 574	1 996	1 767	3 419	3 013	0	5 714	689	186 491
06	Dez	33 749	5 700	13 089	2 192	1 960	3 833	3 447	0	6 839	969	206 834

(1) Não inclui crédito titulado. / Excludes securities.

(2) Inclui emigrantes. / Includes emigrants.



**B.5 Detalhes dos passivos das outras instituições financeiras monetárias  
face a residentes**

***B.5 Details of the liabilities of other monetary financial institutions  
vis-à-vis residents***



**B.5.1.1 DEPÓSITOS E EQUIPARADOS DE OUTROS INTERMEDIÁRIOS FINANCEIROS E AUXILIARES FINANCEIROS EM OUTRAS INSTITUIÇÕES FINANCEIRAS MONETÁRIAS**

**DEPOSITS AND DEPOSIT-LIKE INSTRUMENTS OF OTHER FINANCIAL INTERMEDIARIES AND FINANCIAL AUXILIARIES WITH OTHER MONETARY FINANCIAL INSTITUTIONS**

Saldos em fim de mês

End-of-month figures

Fonte / Source: Banco de Portugal

10<sup>6</sup> euros

	Depósitos com pré-aviso	Responsabilidades à vista	Outros depósitos e equiparados				Total
			Até 1 ano	De 1 a 2 anos	A mais de 2 anos	Total	
	1	2	3	4	5	6=3+4+5	7=1+2+6
03 Dez	0	2 677	1 598	55	239	1 892	4 569
04 Dez	0	2 862	1 984	57	273	2 315	5 177
05 Dez	0	3 953	2 766	310	4 609	7 685	11 638
06 Mar	1	4 009	2 004	265	8 784	11 053	15 064
Abr	1	4 005	2 424	265	8 718	11 407	15 413
Mai	1	3 483	2 233	262	9 029	11 525	15 009
Jun	1	3 708	2 421	283	9 245	11 949	15 658
Jul	1	3 367	2 121	279	10 653	13 053	16 420
Ago	0	3 123	2 045	280	10 665	12 990	16 113
Sét	2	3 634	2 375	279	12 031	14 685	18 321
Out	1	3 425	2 296	279	11 943	14 518	17 944
Nov	1	3 701	2 831	259	11 914	15 004	18 707
Dez	1	3 926	2 920	9	10 929	13 858	17 785
07 Jan	2	3 448	1 985	7	10 852	12 845	16 294
Fev	1	3 430	2 157	1	10 785	12 943	16 373
Mar	1	3 943	2 533	1	13 406	15 940	19 884
Abr	1	3 542	2 704	1	13 268	15 973	19 516
Mai	1	3 156	2 831	3	13 162	15 996	19 153
Jun	1	3 983	2 915	5	13 224	16 145	20 128
Jul	1	3 782	3 025	11	14 526	17 563	21 345
Ago	0	3 343	3 100	15	14 334	17 448	20 792

	1	2	3	4	5	6=3+4+5	7=1+2+6
	Deposits redeemable at notice	Overnight deposits	Up to 1 year	From 1 to 2 years	Over 2 years	Total	Total
Other deposits and deposit-like instruments							

**B.5.1.2 DEPÓSITOS E EQUIPARADOS DE SOCIEDADES DE SEGUROS E FUNDOS DE PENSÕES EM OUTRAS INSTITUIÇÕES FINANCEIRAS MONETÁRIAS**

**DEPOSITS AND DEPOSIT-LIKE INSTRUMENTS OF INSURANCE CORPORATIONS AND PENSION FUNDS WITH OTHER MONETARY FINANCIAL INSTITUTIONS**

Saldos em fim de mês

End-of-month figures

Fonte / Source: Banco de Portugal

10<sup>6</sup> euros

	Depósitos com pré-aviso	Responsabilidades à vista	Outros depósitos e equiparados				Total
			Até 1 ano	De 1 a 2 anos	A mais de 2 anos	Total	
	1	2	3	4	5	6=3+4+5	7=1+2+6
03 Dez	0	3 789	520	9	44	573	4 362
04 Dez	0	3 501	864	0	134	999	4 500
05 Dez	0	3 724	1 264	16	173	1 453	5 177
06 Mar	0	3 396	713	41	138	892	4 288
Abr	0	2 645	750	41	156	946	3 591
Mai	0	2 995	751	41	181	973	3 968
Jun	0	4 372	778	42	183	1 003	5 376
Jul	0	2 834	1 330	41	147	1 518	4 353
Ago	0	3 143	1 001	39	150	1 190	4 333
Sét	0	3 481	963	39	153	1 156	4 636
Out	0	2 656	1 671	39	142	1 853	4 509
Nov	0	2 728	1 205	49	137	1 392	4 120
Dez	0	4 181	778	44	136	958	5 139
07 Jan	0	2 431	1 290	11	137	1 437	3 868
Fev	0	3 134	787	11	137	935	4 069
Mar	0	3 650	629	11	136	776	4 425
Abr	0	2 842	753	11	134	898	3 740
Mai	0	2 983	663	12	134	809	3 793
Jun	0	3 443	540	11	134	684	4 127
Jul	0	3 361	849	14	143	1 006	4 368
Ago	0	2 519	1 189	22	145	1 356	3 875

	1	2	3	4	5	6=3+4+5	7=1+2+6
	Deposits redeemable at notice	Overnight deposits	Up to 1 year	From 1 to 2 years	Over 2 years	Total	Total
Other deposits and deposit-like instruments							

**B.5.1.3 DEPÓSITOS E EQUIPARADOS DA ADMINISTRAÇÃO CENTRAL EM OUTRAS INSTITUIÇÕES FINANCEIRAS MONETÁRIAS**
**DEPOSITS AND DEPOSIT-LIKE INSTRUMENTS OF CENTRAL GOVERNMENT WITH OTHER MONETARY FINANCIAL INSTITUTIONS**
**Saldos em fim de mês**
**End-of-month figures**

Fonte / Source: Banco de Portugal

 10<sup>6</sup> euros

	Depósitos com pré-aviso	Responsabilidades à vista	Outros depósitos e equiparados				Total
			Até 1 ano	De 1 a 2 anos	A mais de 2 anos	Total	
	1	2	3	4	5	6=3+4+5	7=1+2+6
<b>03</b> Dez	0	2 607	1 406	2	31	1 439	4 046
<b>04</b> Dez	0	2 303	1 242	2	26	1 270	3 573
<b>05</b> Dez	0	3 108	1 140	7	21	1 168	4 276
<b>06</b> Mar	0	2 053	1 895	7	21	1 923	3 976
Abr	0	2 633	2 832	7	21	2 860	5 493
Mai	0	2 060	1 797	7	21	1 825	3 886
Jun	0	2 134	2 700	7	21	2 728	4 861
Jul	0	1 969	1 171	7	21	1 199	3 168
Ago	0	2 627	2 065	7	21	2 093	4 721
Set	0	1 984	1 195	7	21	1 223	3 207
Out	2	1 980	1 653	2	21	1 676	3 658
Nov	1	1 899	944	2	21	967	2 868
Dez	1	2 745	1 888	2	34	1 924	4 670
<b>07</b> Jan	2	2 053	556	2	34	592	2 647
Fev	2	1 666	413	2	35	451	2 118
Mar	2	1 695	459	2	35	496	2 193
Abr	2	1 803	442	2	35	479	2 284
Mai	1	1 950	418	2	35	455	2 407
Jun	1	2 073	552	2	35	589	2 662
Jul	1	1 922	413	2	35	450	2 374
Ago	0	2 175	384	3	35	422	2 597

	1	2	3	4	5	6=3+4+5	7=1+2+6
	Deposits redeemable at notice	Overnight deposits	Up to 1 year	From 1 to 2 years	Over 2 years	Total	Total
Other deposits and deposit-like instruments							

**B.5.1.4 DEPÓSITOS E EQUIPARADOS DAS ADMINISTRAÇÕES PÚBLICAS EXCEPTO ADMINISTRAÇÃO CENTRAL EM OUTRAS INSTITUIÇÕES FINANCEIRAS MONETÁRIAS**
**DEPOSITS AND DEPOSIT-LIKE INSTRUMENTS OF GENERAL GOVERNMENT EXCEPT CENTRAL GOVERNMENT WITH OTHER MONETARY FINANCIAL INSTITUTIONS**
**Saldos em fim de mês**
**End-of-month figures**

Fonte / Source: Banco de Portugal

 10<sup>6</sup> euros

	Depósitos com pré-aviso	Responsabilidades à vista	Outros depósitos e equiparados				Total
			Até 1 ano	De 1 a 2 anos	A mais de 2 anos	Total	
	1	2	3	4	5	6=3+4+5	7=1+2+6
<b>03</b> Dez	0	1 796	723	3	0	726	2 522
<b>04</b> Dez	0	2 035	736	3	1	740	2 775
<b>05</b> Dez	0	1 796	1 158	5	1	1 164	2 960
<b>06</b> Mar	0	1 599	1 352	5	3	1 360	2 959
Abr	0	1 825	1 569	5	3	1 577	3 402
Mai	0	1 959	1 769	5	3	1 777	3 736
Jun	0	2 103	1 628	8	2	1 638	3 741
Jul	0	1 813	1 360	5	2	1 368	3 180
Ago	0	1 846	1 621	13	3	1 637	3 483
Set	0	1 948	1 750	13	3	1 765	3 713
Out	0	1 784	1 870	13	3	1 886	3 670
Nov	0	2 322	1 501	13	3	1 517	3 838
Dez	0	1 949	1 463	13	3	1 479	3 428
<b>07</b> Jan	0	1 864	1 830	13	3	1 845	3 709
Fev	0	1 842	1 908	11	3	1 921	3 763
Mar	0	1 769	1 734	11	3	1 747	3 517
Abr	0	1 898	1 732	12	3	1 747	3 645
Mai	0	1 982	1 996	12	3	2 011	3 993
Jun	0	2 019	2 011	12	3	2 026	4 045
Jul	0	1 953	1 741	12	3	1 756	3 709
Ago	0	1 980	2 168	20	3	2 191	4 171

	1	2	3	4	5	6=3+4+5	7=1+2+6
	Deposits redeemable at notice	Overnight deposits	Up to 1 year	From 1 to 2 years	Over 2 years	Total	Total
Other deposits and deposit-like instruments							



**B.5.1.5 DEPÓSITOS E EQUIPARADOS DE SOCIEDADES NÃO FINANCEIRAS EM OUTRAS INSTITUIÇÕES FINANCEIRAS MONETÁRIAS**

**DEPOSITS AND DEPOSIT-LIKE INSTRUMENTS OF NON-FINANCIAL CORPORATIONS WITH OTHER MONETARY INSTITUTIONS**

Saldos em fim de mês

End-of-month figures

Fonte / Source: Banco de Portugal

10<sup>6</sup> euros

	Depósitos com pré-aviso	Responsabilidades à vista	Outros depósitos e equiparados				Total
			Até 1 ano	De 1 a 2 anos	A mais de 2 anos	Total	
	1	2	3	4	5	6=3+4+5	7=1+2+6
03 Dez	27	13 755	7 184	172	1 228	8 584	22 365
04 Dez	5	13 694	8 224	207	1 214	9 645	23 344
05 Dez	11	16 081	10 525	670	1 176	12 371	28 463
06 Mar	25	13 410	9 774	767	1 152	11 693	25 127
Abr	29	13 187	9 199	768	1 152	11 119	24 336
Mai	32	13 950	8 637	773	1 143	10 553	24 535
Jun	16	13 751	9 592	440	1 142	11 174	24 941
Jul	16	14 357	9 088	454	1 145	10 687	25 059
Ago	16	13 479	9 546	449	1 144	11 140	24 634
Set	11	13 732	9 868	399	1 145	11 412	25 155
Out	10	13 565	10 429	295	1 147	11 871	25 446
Nov	17	13 681	11 232	294	1 139	12 665	26 363
Dez	14	16 811	12 091	308	1 128	13 528	30 354
07 Jan	42	13 745	12 047	305	1 135	13 487	27 274
Fev	22	13 749	11 256	262	1 129	12 648	26 419
Mar	18	13 975	11 400	261	1 119	12 779	26 773
Abr	17	14 294	11 644	284	1 119	13 048	27 358
Mai	24	14 704	11 729	312	1 110	13 151	27 880
Jun	30	14 551	11 661	323	1 106	13 090	27 672
Jul	184	14 831	11 878	316	1 114	13 308	28 323
Ago	80	13 644	12 141	322	1 115	13 578	27 302

1	2	3	4	5	6=3+4+5	7=1+2+6
Deposits redeemable at notice	Overnight deposits	Up to 1 year	From 1 to 2 years	Over 2 years	Total	Total
Other deposits and deposit-like instruments						

**B.5.1.6 DEPÓSITOS E EQUIPARADOS DE PARTICULARES EM OUTRAS INSTITUIÇÕES FINANCEIRAS MONETÁRIAS<sup>(1)</sup>**

**DEPOSITS AND DEPOSIT-LIKE INSTRUMENTS OF PRIVATE INDIVIDUALS WITH OTHER MONETARY FINANCIAL INSTITUTIONS<sup>(1)</sup>**

Saldos em fim de mês

End-of-month figures

Fonte / Source: Banco de Portugal

10<sup>6</sup> euros

	Depósitos com pré-aviso	Responsabilidades à vista	Outros depósitos e equiparados				Total
			Até 1 ano	De 1 a 2 anos	A mais de 2 anos	Total	
	1	2	3	4	5	6=3+4+5	7=1+2+6
03 Dez	20	26 422	51 674	5 187	2 717	59 578	86 019
04 Dez	132	27 046	52 809	4 264	4 277	61 350	88 528
05 Dez	260	29 566	51 924	3 813	4 551	60 288	90 114
06 Mar	282	28 534	51 615	3 857	4 599	60 072	88 888
Abr	286	28 883	51 404	3 760	4 395	59 559	88 727
Mai	293	28 431	51 735	3 884	4 106	59 725	88 449
Jun	304	29 547	51 709	3 952	4 132	59 793	89 645
Jul	333	30 109	52 672	3 974	4 086	60 732	91 174
Ago	331	29 657	52 925	4 025	4 237	61 187	91 175
Set	329	29 479	52 754	4 004	4 249	61 007	90 815
Out	318	28 816	53 483	4 019	4 150	61 652	90 787
Nov	310	29 619	54 021	4 085	4 079	62 185	92 114
Dez	325	29 875	54 863	4 106	4 067	63 035	93 236
07 Jan	324	28 858	54 621	4 255	4 452	63 328	92 510
Fev	318	28 968	54 557	4 270	4 496	63 324	92 610
Mar	323	28 332	54 646	4 370	4 489	63 505	92 160
Abr	344	28 454	54 857	4 365	4 513	63 735	92 532
Mai	350	28 289	55 078	4 382	4 561	64 022	92 660
Jun	342	29 786	55 224	4 484	4 514	64 222	94 351
Jul	372	30 516	55 404	4 659	4 488	64 550	95 438
Ago	371	29 732	56 191	4 772	4 438	65 401	95 504

1	2	3	4	5	6=3+4+5	7=1+2+6
Deposits redeemable at notice	Overnight deposits	Up to 1 year	From 1 to 2 years	Over 2 years	Total	Total
Other deposits and deposit-like instruments						

(1) Inclui emigrantes./ Includes emigrants

**B.5.2 DEPÓSITOS E EQUIPARADOS EM MOEDA ESTRANGEIRA<sup>(1)</sup> DO SECTOR NÃO MONETÁRIO EM OUTRAS INSTITUIÇÕES FINANCEIRAS MONETÁRIAS**

**FOREIGN CURRENCY<sup>(1)</sup> DEPOSITS AND DEPOSIT-LIKE INSTRUMENTS OF NON-MONETARY SECTOR WITH OTHER MONETARY FINANCIAL INSTITUTIONS**

Por sector institucional - Saldos em fim de mês

By institutional sector - End-of-month figures

Fonte / Source: Banco de Portugal

10<sup>6</sup> euros

	Sector institucional						Total
	Instituições financeiras não monetárias	Administrações Públicas	Sociedades não financeiras			Particulares <sup>(2)</sup>	
			Depósitos	Equiparados a depósitos	Total		
1	2	3	4	5=3+4	6	7=1+2+5+6	
03 Dez	63	0	346	0	346	1 699	2 108
04 Dez	86	1	493	0	493	1 600	2 180
05 Dez	140	140	424	0	424	2 130	2 835
06 Mar	191	222	547	0	547	2 157	3 117
Abr	187	187	514	0	514	2 123	3 011
Mai	254	281	498	0	498	2 131	3 164
Jun	351	300	598	0	598	2 146	3 395
Jul	256	264	623	0	623	2 232	3 375
Ago	341	268	672	0	672	2 228	3 510
Set	211	273	754	0	754	2 282	3 521
Out	208	168	785	0	785	2 353	3 514
Nov	253	172	785	0	785	2 213	3 423
Dez	255	176	727	0	727	2 278	3 435
07 Jan	263	177	682	0	682	2 314	3 436
Fev	260	147	705	0	705	2 303	3 414
Mar	237	147	667	0	667	2 286	3 337
Abr	225	151	747	0	747	2 293	3 417
Mai	214	152	633	0	633	2 362	3 361
Jun	235	132	692	0	692	2 403	3 462
Jul	432	157	788	0	788	2 373	3 750
Ago	292	184	731	0	731	2 392	3 599

1	2	3	4	5=3+4	6	7=1+2+5+6
Non-monetary financial institutions	General Government	Deposits	Deposit-like instruments	Total	Private individuals <sup>(2)</sup>	Total
Non-financial corporations						Total
Institutional sector						

(1) Até Janeiro de 2002 corresponde a moedas que não escudos e euros, a partir desta data, reflecte os saldos denominados em moedas que não euros. / Up to January 2002 corresponds to currencies other than escudos and euros, afterwards reflects balances denominated in currencies other than euros.

(2) Inclui emigrantes. / Includes emigrants.

**B.5.3.1 DEPÓSITOS E EQUIPARADOS DE INSTITUIÇÕES FINANCEIRAS NÃO MONETÁRIAS, SOCIEDADES NÃO FINANCEIRAS E PARTICULARES EM OUTRAS IFM**

**DEPOSITS AND DEPOSIT-LIKE INSTRUMENTS OF NON-MONETARY FINANCIAL INSTITUTIONS, NON-FINANCIAL CORPORATIONS AND PRIVATE INDIVIDUALS WITH OTHER MFI**

Por distrito / região autónoma - Saldos em fim de ano

By administrative region - End-of-year figures

Fonte / Source: Banco de Portugal

10<sup>6</sup> euros

	Aveiro	Beja	Braga	Bragança	Castelo Branco	Coimbra	Évora	Faro	Guarda	Leiria	Lisboa	Portalegre
	1	2	3	4	5	6	7	8	9	10	11	12
02 Dez	5 097	1 099	5 394	1 139	1 602	3 407	1 375	3 815	1 482	3 748	39 306	927
03 Dez	5 158	1 160	5 621	1 156	1 650	3 527	1 404	3 924	1 507	3 822	41 568	896
04 Dez	5 361	1 213	5 945	1 204	1 710	3 548	1 490	4 037	1 540	3 975	43 472	913
05 Dez	5 550	1 206	6 159	1 281	1 796	3 667	1 467	4 352	1 611	4 162	52 788	945
06 Dez	5 735	1 266	6 400	1 318	1 848	3 778	1 565	4 706	1 666	4 323	61 407	975

	Porto	Santarém	Setúbal	Viana do Castelo	Vila Real	Viseu	Açores	do qual / of which:	Madeira	do qual / of which:	Total
	13	14	15	16	17	18	19	Off-shore	21	Off-shore	23=1+...+19+21
02 Dez	15 519	3 202	4 907	1 906	1 542	2 690	1 529	0	4 089	2 120	103 774
03 Dez	15 927	3 222	5 256	1 906	1 544	2 778	1 602	0	3 406	1 392	107 033
04 Dez	16 751	3 317	5 539	1 981	1 594	2 923	1 667	0	4 083	1 809	112 262
05 Dez	18 886	3 454	5 854	2 039	1 655	3 017	2 078	0	5 634	2 915	127 600
06 Dez	19 426	3 560	5 979	2 112	1 727	3 107	2 172	0	6 167	3 002	139 237

**B.5.3.2 DEPÓSITOS E EQUIPARADOS DE EMIGRANTES EM OUTRAS INSTITUIÇÕES FINANCEIRAS MONETÁRIAS**

Por distrito / região autónoma - Saldos em fim de ano

**DEPOSITS AND DEPOSIT-LIKE INSTRUMENTS OF EMIGRANTS WITH OTHER MONETARY FINANCIAL INSTITUTIONS**

By administrative region - End-of-year figures

Fonte / Source: Banco de Portugal

10<sup>6</sup> euros

	Aveiro	Beja	Braga	Bragança	Castelo Branco	Coimbra	Évora	Faro	Guarda	Leiria	Lisboa	Portalegre
	1	2	3	4	5	6	7	8	9	10	11	12
02 Dez	547	86	597	242	275	334	48	286	487	520	682	47
03 Dez	525	88	582	232	268	312	47	291	469	504	605	36
04 Dez	454	83	524	211	236	283	42	269	423	451	532	35
05 Dez	443	79	478	187	216	266	42	252	367	409	548	33
06 Dez	406	76	462	176	197	249	43	234	343	372	505	32

	Porto	Santarém	Setúbal	Viana do Castelo	Vila Real	Viseu	Açores	do qual / of which:	Madeira	do qual / of which:	Total
	13	14	15	16	17	18	19	Off-shore	21	Off-shore	23=1+...+19+21
02 Dez	533	271	190	581	475	597	230	117	3 998	3 559	11 027
03 Dez	500	272	187	569	449	579	220	104	3 549	3 196	10 282
04 Dez	461	250	170	527	419	528	213	100	3 173	2 829	9 287
05 Dez	407	235	163	500	378	485	230	102	2 072	1 701	7 792
06 Dez	388	217	160	457	352	464	226	102	1 918	1 579	7 276





**B.6 Detalhes dos activos e passivos das outras instituições financeiras monetárias face a não residentes**

***B.6 Details of the assets and liabilities of other monetary financial institutions vis-à-vis non-residents***



**B.6.1.1** **ACTIVOS E PASSIVOS DAS OUTRAS INSTITUIÇÕES  
FINANCEIRAS MONETÁRIAS FACE A INSTITUIÇÕES  
FINANCEIRAS MONETÁRIAS NÃO RESIDENTES**

**ASSETS AND LIABILITIES OF OTHER MONETARY FINANCIAL  
INSTITUTIONS VIS-À-VIS NON-RESIDENT MONETARY  
FINANCIAL INSTITUTIONS**

Por instrumento financeiro e prazo - Saldos em fim de mês

By financial instrument and maturity - End-of-month figures

Fonte / Source: Banco de Portugal

10<sup>6</sup> euros

	Numerário	Activos							Passivos <sup>(1)</sup>						
		Créditos e equiparados			Títulos excepto acções			Acções e outras participações	Total	Depósitos à vista	Outros depósitos e equiparados			Total	Por memória: Acordos de recompra
		Até 1 ano	A mais de 1 ano	Total	Até 1 ano	A mais de 1 ano	Total <sup>(2)</sup>				Até 1 ano	A mais de 1 ano	Total		
1	2	3	4=2+3	5	6	7=5+6	8	9=1+4+7+8	10	11	12	13=11+12	14=10+13	15	
03 Dez	87	37 200	9 639	46 839	333	1 773	2 106	2 342	51 373	6 181	50 232	46 233	96 465	102 646	1 264
04 Dez	76	37 524	8 585	46 108	244	1 918	2 161	2 512	50 858	3 130	48 589	48 674	97 262	100 393	1 164
05 Dez	74	44 072	4 110	48 182	224	2 731	2 955	3 322	54 532	3 104	52 517	53 606	106 123	109 227	1 684
06 Mar	47	47 840	4 322	52 162	287	3 374	3 662	3 469	59 339	3 394	55 207	58 134	113 341	116 734	2 232
Abr	60	46 709	4 387	51 097	277	3 378	3 654	3 505	58 316	4 812	53 617	59 092	112 709	117 521	2 127
Mai	54	44 915	4 309	49 224	248	3 457	3 705	3 441	56 424	4 540	54 668	58 586	113 255	117 794	2 104
Jun	53	44 624	4 794	49 419	265	3 550	3 815	3 403	56 690	4 639	58 526	58 008	116 533	121 172	2 743
Jul	76	40 532	4 905	45 437	135	3 394	3 529	3 350	52 392	5 154	57 621	58 797	116 418	121 572	2 739
Ago	75	42 273	5 119	47 393	189	3 284	3 473	3 381	54 321	5 344	59 420	58 341	117 761	123 105	3 081
Set	56	46 195	4 781	50 976	193	3 531	3 724	3 373	58 129	5 219	62 607	58 597	121 204	126 422	2 899
Out	50	45 915	3 748	49 663	189	3 512	3 701	3 460	56 875	4 079	64 130	58 936	123 066	127 145	2 950
Nov	47	48 899	3 811	52 710	290	3 784	4 074	3 695	60 525	4 716	63 668	60 371	124 039	128 755	3 199
Dez	79	52 339	3 716	56 055	240	3 682	3 922	4 026	64 081	5 644	62 827	62 208	125 035	130 679	3 386
07 Jan	59	49 979	3 641	53 619	151	4 119	4 270	4 130	62 078	5 580	63 344	62 217	125 562	131 142	3 041
Fev	49	48 044	3 715	51 759	123	4 336	4 459	4 076	60 343	5 596	61 897	63 727	125 624	131 220	3 083
Mar	42	48 192	4 162	52 353	124	4 598	4 722	4 164	61 282	4 307	62 045	64 645	126 690	130 998	2 945
Abr	50	50 390	4 398	54 787	67	4 653	4 721	4 177	63 735	5 355	62 232	64 305	126 537	131 893	3 696
Mai	55	51 173	4 488	55 662	71	4 856	4 927	4 524	65 168	6 030	62 589	65 832	128 421	134 451	3 616
Jun	72	51 745	4 667	56 412	115	5 194	5 308	4 174	65 966	4 306	63 938	65 248	129 186	133 492	3 928
Jul	82	52 836	5 088	57 924	115	4 676	4 792	4 193	66 991	5 721	62 718	64 352	127 070	132 791	3 556
Ago	75	54 488	4 889	59 377	15	4 743	4 758	4 094	68 305	6 253	61 750	64 333	126 083	132 336	3 918

1	2	3	4=2+3	5	6	7=5+6	8	9=1+4+7+8	10	11	12	13=11+12	14=10+13	15
Notes and coins	Up to 1 year	Over 1 year	Total	Up to 1 year	Over 1 year	Total <sup>(2)</sup>	Shares and other equity	Total	Overnight deposits	Up to 1 year	Over 1 year	Total	Total	Repurchase agreements
	Credits and credit-like instruments			Securities other than shares						Other deposits and deposit-like instruments				Memo item:
Assets								Liabilities <sup>(1)</sup>						

(1) Não inclui títulos emitidos. / Excludes securities issued.

(2) Inclui unidades de participação de Fundos do mercado monetário e títulos do mercado monetário. / Includes Money market funds shares/units and money market paper.

**B.6.1.2** **ACTIVOS E PASSIVOS DAS OUTRAS INSTITUIÇÕES  
FINANCEIRAS MONETÁRIAS FACE AO SECTOR NÃO  
MONETÁRIO NÃO RESIDENTE**

**ASSETS AND LIABILITIES OF OTHER MONETARY FINANCIAL  
INSTITUTIONS VIS-À-VIS NON-RESIDENT  
NON-MONETARY SECTOR**

Por instrumento financeiro e prazo - Saldos em fim de mês

By financial instrument and maturity - End-of-month figures

Fonte / Source: Banco de Portugal

10<sup>6</sup> euros

	Activos							Passivos <sup>(1)</sup>						
	Empréstimos			Títulos excepto acções			Acções e outras participações	Total	Depósitos à vista	Outros depósitos e equiparados			Total	
	Até 1 ano	A mais de 1 ano	Total	Até 1 ano	A mais de 1 ano	Total				Até 1 ano	A mais de 1 ano	Total		
1	2	3=1+2	4	5	6=4+5	7	8=3+6+7	9	10	11	12=10+11	13=9+12		
03 Dez	3 541	3 057	6 599	465	9 667	10 133	1 530	18 262	1 157	9 666	2 717	12 383	13 539	
04 Dez	3 054	3 802	6 857	254	14 343	14 596	1 607	23 060	1 287	12 628	3 765	16 393	17 680	
05 Dez	3 862	3 500	7 362	278	16 306	16 584	1 887	25 833	1 877	11 125	6 018	17 143	19 020	
06 Mar	3 655	4 079	7 734	476	17 130	17 606	1 616	26 956	2 218	14 657	6 241	20 898	23 116	
Abr	2 969	3 733	6 702	558	16 798	17 356	1 663	25 721	2 185	13 254	6 376	19 629	21 815	
Mai	3 176	4 089	7 265	570	17 144	17 714	1 800	26 779	2 516	15 293	6 445	21 738	24 254	
Jun	2 784	3 999	6 783	639	17 018	17 657	1 998	26 438	2 352	11 684	6 724	18 408	20 760	
Jul	2 645	4 220	6 865	784	17 171	17 956	2 138	26 958	2 555	10 848	6 732	17 579	20 134	
Ago	2 831	4 178	7 009	672	15 258	15 930	2 239	25 178	2 543	11 885	6 671	18 556	21 099	
Set	2 689	4 598	7 286	906	10 412	11 318	2 301	20 905	2 664	10 374	6 965	17 339	20 003	
Out	3 283	5 094	8 377	921	9 895	10 816	2 467	21 660	2 238	10 590	6 885	17 475	19 713	
Nov	2 573	5 049	7 622	845	9 769	10 614	2 566	20 802	2 380	10 651	6 978	17 629	20 009	
Dez	2 607	5 171	7 777	755	9 741	10 496	2 630	20 904	2 454	10 382	7 087	17 469	19 923	
07 Jan	2 744	5 260	8 004	874	10 022	10 896	2 809	21 708	3 847	10 742	7 122	17 863	21 710	
Fev	2 544	5 133	7 677	812	9 881	10 693	2 646	21 015	2 705	13 090	7 120	20 210	22 915	
Mar	2 527	5 257	7 784	802	9 843	10 645	2 661	21 089	2 268	12 238	6 249	18 487	20 755	
Abr	3 045	5 599	8 644	795	10 273	11 067	2 774	22 485	2 284	15 407	6 302	21 709	23 982	
Mai	2 669	6 117	8 786	824	9 927	10 751	2 932	22 469	2 361	14 188	6 448	20 635	22 996	
Jun	2 865	6 826	9 691	859	9 789	10 648	3 293	23 632	2 491	14 029	6 401	20 430	22 921	
Jul	2 602	6 899	9 501	712	9 404	10 116	3 360	22 977	2 680	14 278	6 558	20 837	23 517	
Ago	2 973	6 990	9 964	693	9 363	10 056	3 356	23 376	2 440	17 316	6 480	23 796	26 236	

1	2	3=1+2	4	5	6=4+5	7	8=3+6+7	9	10	11	12=10+11	13=9+12
Up to 1 year	Over 1 year	Total	Up to 1 year	Over 1 year	Total	Shares and other equity	Total	Overnight deposits	Up to 1 year	Over 1 year	Total	Total
Loans			Securities other than shares						Other deposits and deposit-like instruments			
Assets								Liabilities <sup>(1)</sup>				

(1) Não inclui títulos emitidos. / Excludes securities issued.

**B.6.2** **ACTIVOS E PASSIVOS DAS OUTRAS INSTITUIÇÕES FINANCEIRAS MONETÁRIAS FACE A NÃO RESIDENTES<sup>(1)</sup>**

**ASSETS AND LIABILITIES OF OTHER MONETARY FINANCIAL INSTITUTIONS VIS-À-VIS NON-RESIDENTS<sup>(1)</sup>**

Por moeda - Saldos em fim de trimestre

By currency - End-of-quarter figures

Fonte / Source: Banco de Portugal

10<sup>6</sup> euros

		Activos						Passivos							
		Instituições financeiras monetárias			Sector não monetário			Total	Instituições financeiras monetárias			Sector não monetário			Total
		Euro <sup>(2)(3)</sup>	Outras moedas	Total	Euro <sup>(2)</sup>	Outras moedas	Total		Euro <sup>(2)</sup>	Outras moedas	Total	Euro <sup>(2)</sup>	Outras moedas	Total	
		1	2	3=1+2	4	5	6=4+5		7=3+6	8	9	10=8+9	11	12	
02	Mar	28 881	18 663	47 544	11 762	3 728	15 490	63 034	63 272	18 682	81 953	12 898	3 792	16 690	98 644
	Jun	34 947	15 987	50 934	11 112	3 459	14 572	65 506	68 792	16 782	85 574	15 971	3 086	19 057	104 631
	Set	34 409	15 655	50 064	11 102	3 409	14 510	64 574	70 535	18 037	88 571	13 967	2 431	16 398	104 969
	Dez	30 414	14 154	44 568	11 202	3 265	14 467	59 035	71 481	19 382	90 863	9 659	1 479	11 137	102 000
03	Mar	32 675	14 155	46 830	11 377	3 417	14 794	61 624	73 070	20 053	93 123	9 938	2 462	12 400	105 523
	Jun	35 884	14 087	49 971	11 824	2 960	14 784	64 755	78 955	20 549	99 504	10 617	3 533	14 150	113 654
	Set	40 296	14 907	55 204	12 868	3 079	15 946	71 150	82 737	21 014	103 751	11 724	3 729	15 453	119 204
	Dez	39 656	11 717	51 373	15 552	2 709	18 262	69 635	83 844	18 802	102 646	10 766	2 774	13 539	116 185
04	Mar	43 542	15 392	58 934	15 034	2 835	17 869	76 803	85 101	20 397	105 415	12 916	3 345	16 262	121 677
	Jun	40 846	15 708	56 554	16 143	2 895	19 037	75 592	85 518	19 585	105 103	14 192	3 999	18 192	123 295
	Set	38 440	13 990	52 429	16 450	2 892	19 342	71 771	84 653	17 980	102 633	13 586	3 796	17 382	120 015
	Dez	39 146	11 712	50 858	20 568	2 491	23 060	73 918	84 332	16 061	100 393	14 461	3 219	17 680	118 073
05	Mar	38 567	14 123	52 690	19 546	2 404	21 949	74 639	85 455	15 107	100 562	15 401	3 820	19 221	119 783
	Jun	38 626	14 351	52 977	20 178	3 569	23 747	76 724	87 957	18 809	106 767	14 915	2 324	17 240	124 006
	Set	41 962	15 967	57 929	19 442	3 774	23 215	81 145	88 985	19 671	108 656	17 964	2 863	20 826	128 482
	Dez	40 358	14 175	54 532	23 077	2 756	25 833	80 365	90 073	19 154	109 227	16 771	2 249	19 020	128 248
06	Mar	43 771	15 568	59 339	24 252	2 705	26 956	86 295	96 714	20 020	116 734	18 727	4 389	23 116	139 850
	Jun	42 348	14 342	56 690	23 236	3 202	26 438	83 128	98 661	22 510	121 172	17 412	3 349	20 760	141 932
	Set	43 673	14 457	58 129	17 360	3 545	20 905	79 035	104 199	22 223	126 422	17 157	2 846	20 003	146 425
	Dez	47 513	16 568	64 081	17 633	3 271	20 904	84 985	108 219	22 459	130 679	17 138	2 785	19 923	150 601
07	Mar	45 810	15 472	61 282	17 524	3 566	21 089	82 371	106 585	24 412	130 998	16 627	4 129	20 755	151 753
	Jun	48 773	17 193	65 966	19 547	4 086	23 632	89 599	106 577	26 916	133 492	17 930	4 991	22 921	156 413

	1	2	3=1+2	4	5	6=4+5	7=3+6	8	9	10=8+9	11	12	13=11+12	14=10+13
	Euro <sup>(2)(3)</sup>	Other currencies	Total	Euro <sup>(2)</sup>	Other currencies	Total	Total	Euro <sup>(2)</sup>	Other currencies	Total	Euro <sup>(2)</sup>	Other currencies	Total	Total
	Monetary financial institutions			Non-monetary sector				Monetary financial institutions			Non-monetary sector			
	Assets							Liabilities						

(1) Não inclui passivos por títulos emitidos. / Excludes liabilities for securities issued.

(2) Inclui saldos nas denominações nacionais do euro. / Includes balances expressed in the national denominations of the euro.

(3) Não inclui notas e moedas denominadas em euros na posse das Outras IFM que são consideradas uma disponibilidade face ao Banco de Portugal. / Does not include notes and coins denominated in euros held by Other MFI, which are viewed as an asset vis-à-vis the Banco de Portugal.

**B.6.3.1** **ACTIVOS DAS OUTRAS INSTITUIÇÕES FINANCEIRAS MONETÁRIAS FACE A INSTITUIÇÕES FINANCEIRAS MONETÁRIAS NÃO RESIDENTES**

**ASSETS OF OTHER MONETARY FINANCIAL INSTITUTIONS VIS-À-VIS NON-RESIDENT MONETARY FINANCIAL INSTITUTIONS**

Por país - Saldos em fim de trimestre

By country - End-of-quarter figures

Fonte / Source: Banco de Portugal

10<sup>6</sup> euros

		Outros países da área do euro <sup>(1)</sup>	Outros países da União Europeia	Países fora da União Europeia	Total	Por memória:							
						Alemanha	Espanha	França	Itália	Luxemburgo	Reino Unido	Brasil	EUA
						1	2	3	4=1+2+3	5	6	7	8
02	Mar	27 670	5 181	14 694	47 544	5 882	3 112	3 754	9 142	1 776	4 479	647	1 970
	Jun	30 881	5 143	14 911	50 934	5 753	3 607	3 059	9 264	3 411	4 629	645	1 274
	Set	30 901	5 717	13 446	50 064	4 583	4 234	3 140	8 957	3 466	5 079	538	1 012
	Dez	24 928	6 286	13 354	44 568	4 391	3 871	3 129	8 591	1 581	5 517	411	1 645
03	Mar	27 720	6 413	12 698	46 831	4 663	3 297	4 218	8 635	1 891	5 718	467	1 372
	Jun	30 460	7 618	11 893	49 971	6 151	4 386	3 152	8 335	2 223	6 202	508	1 255
	Set	33 677	8 596	12 931	55 204	7 033	6 643	3 792	8 560	2 354	7 809	443	1 071
	Dez	31 474	7 501	12 398	51 373	5 203	5 005	6 007	9 483	1 984	6 640	407	1 057
04	Mar	35 443	9 801	13 690	58 934	7 160	2 877	5 734	10 981	2 300	8 394	414	1 583
	Jun	35 712	8 729	12 113	56 554	7 203	4 465	6 196	9 738	3 199	7 616	380	1 466
	Set	33 456	7 438	11 535	52 429	5 912	5 097	4 310	9 695	3 667	6 723	388	1 275
	Dez	30 620	8 638	11 600	50 858	6 334	3 130	5 517	9 161	1 735	6 775	460	1 058
05	Mar	33 067	7 484	12 139	52 690	6 159	4 656	4 991	8 074	2 613	6 155	650	1 023
	Jun	30 643	9 111	13 223	52 977	4 801	4 441	4 955	7 781	2 155	8 059	803	1 307
	Set	35 553	8 832	13 544	57 929	7 665	5 520	4 123	8 386	643	7 270	756	1 312
	Dez	30 459	10 871	13 203	54 532	7 405	5 817	5 413	4 668	601	9 575	800	1 174
06	Mar	34 552	9 381	15 406	59 339	7 626	6 097	4 603	5 253	1 200	7 928	914	1 476
	Jun	31 257	10 331	15 102	56 690	6 110	5 558	5 485	4 553	1 596	9 252	778	1 280
	Set	32 560	10 360	15 210	58 129	5 299	7 127	6 460	5 711	1 984	8 830	802	1 474
	Dez	37 393	10 591	16 097	64 081	6 603	8 711	6 444	4 771	2 543	8 486	879	1 522
07	Mar	36 075	9 524	15 683	61 282	8 957	7 592	6 401	4 288	1 236	8 011	907	1 533
	Jun	41 993	11 587	12 386	65 966	9 356	10 449	5 234	5 152	2 363	9 499	1 028	1 879

(1) Não inclui notas e moedas denominadas em euros na posse das Outras IFM que são consideradas uma disponibilidade face ao Banco de Portugal. / Does not include notes and coins denominated in euros held by Other MFI, which are viewed as an asset vis-à-vis the Banco de Portugal.



**B.6.3.2 PASSIVOS DAS OUTRAS INSTITUIÇÕES FINANCEIRAS MONETÁRIAS FACE A INSTITUIÇÕES FINANCEIRAS MONETÁRIAS NÃO RESIDENTES<sup>(1)</sup>**

**LIABILITIES OF OTHER MONETARY FINANCIAL INSTITUTIONS VIS-À-VIS NON-RESIDENT MONETARY FINANCIAL INSTITUTIONS<sup>(1)</sup>**

Por país - Saldos em fim de trimestre

By country - End-of-quarter figures

Fonte / Source: Banco de Portugal

10<sup>6</sup> euros

		Outros países da área do euro	Outros países da União Europeia	Países fora da União Europeia	Total	Por memória:							
						Alemanha	Espanha	França	Itália	Luxemburgo	Reino Unido	Brasil	EUA
		1	2	3	4=1+2+3	5	6	7	8	9	10	11	12
02	Mar	31 159	13 095	37 700	81 953	8 251	7 606	8 251	585	2 266	12 455	64	2 682
	Jun	32 132	13 225	40 217	85 574	9 137	6 965	8 417	588	2 708	12 461	50	2 305
	Set	35 213	12 855	40 503	88 571	9 922	7 479	9 096	638	3 157	12 166	77	2 557
	Dez	36 069	13 939	40 856	90 863	10 221	7 448	10 309	1 067	2 528	13 169	1	2 404
03	Mar	38 147	14 527	40 449	93 123	10 539	7 497	11 463	928	2 750	13 627	51	2 084
	Jun	41 068	15 780	42 656	99 504	10 993	8 548	12 201	904	3 190	14 819	134	2 728
	Set	41 562	17 116	45 072	103 751	11 090	8 434	12 479	1 156	2 959	16 067	260	3 117
	Dez	41 172	16 528	44 946	102 646	9 561	10 317	13 163	946	2 503	15 623	414	2 253
04	Mar	40 829	16 128	48 458	105 415	9 007	8 934	14 878	660	2 689	15 493	384	2 522
	Jun	42 267	15 818	47 018	105 103	8 183	10 885	15 855	450	2 295	15 111	211	1 754
	Set	39 347	13 901	49 385	102 633	7 948	10 967	13 285	770	2 088	13 188	51	1 424
	Dez	37 899	13 356	49 138	100 393	7 943	10 089	12 465	495	2 397	12 700	252	1 666
05	Mar	37 526	12 209	50 827	100 562	7 935	10 751	12 586	398	2 205	11 684	292	1 470
	Jun	39 428	14 473	52 866	106 767	7 992	11 961	11 552	750	2 761	13 936	119	1 398
	Set	40 907	13 200	54 549	108 656	8 559	12 210	12 570	812	2 465	12 522	212	1 704
	Dez	42 356	14 281	52 591	109 227	8 436	14 350	12 170	663	1 933	13 170	79	1 093
06	Mar	45 727	15 139	55 868	116 734	8 858	15 975	12 278	645	2 616	14 312	5	977
	Jun	48 203	16 499	56 470	121 172	8 718	17 414	13 446	656	2 889	15 495	2	1 116
	Set	47 700	17 181	61 542	126 422	8 497	17 056	13 045	744	2 427	16 352	3	1 126
	Dez	47 592	18 801	64 286	130 679	9 944	15 686	14 446	601	2 075	17 832	2	818
07	Mar	49 724	14 776	66 497	130 998	10 640	15 949	13 277	604	2 407	13 823	85	1 180
	Jun	51 743	16 266	65 483	133 492	9 930	18 931	12 278	659	2 300	15 154	256	2 094

	1	2	3	4=1+2+3	5	6	7	8	9	10	11	12
	Euro area	Other European Union countries	Non-European Union countries	Total	Germany	Spain	France	Italy	Luxembourg	United Kingdom	Brazil	USA
Memo items:												

(1) Não inclui passivos por títulos emitidos. / Excludes liabilities for securities issued.

**B.6.3.3 ACTIVOS DAS OUTRAS INSTITUIÇÕES FINANCEIRAS MONETÁRIAS FACE AO SECTOR NÃO MONETÁRIO NÃO RESIDENTE**

**ASSETS OF OTHER MONETARY FINANCIAL INSTITUTIONS VIS-À-VIS NON-RESIDENT NON-MONETARY SECTOR**

Por país - Saldos em fim de trimestre

By country - End-of-quarter figures

Fonte / Source: Banco de Portugal

10<sup>6</sup> euros

		Outros países da área do euro	Outros países da União Europeia	Países fora da União Europeia	Total	Por memória:							
						Alemanha	Espanha	França	Itália	Luxemburgo	Reino Unido	Brasil	EUA
		1	2	3	4=1+2+3	5	6	7	8	9	10	11	12
02	Mar	6 933	2 757	5 800	15 490	317	3 029	284	74	555	2 562	464	527
	Jun	6 383	2 671	5 517	14 572	211	2 844	307	-131	460	2 476	480	504
	Set	6 365	2 553	5 593	14 511	298	2 250	338	159	860	2 328	560	675
	Dez	6 520	2 623	5 325	14 467	584	2 060	499	340	656	2 401	525	532
03	Mar	6 837	2 614	5 342	14 794	848	2 314	539	81	750	2 353	617	444
	Jun	7 228	2 838	4 718	14 784	440	2 286	671	290	689	2 551	461	447
	Set	7 999	3 104	4 844	15 946	777	2 219	790	189	812	2 786	406	547
	Dez	10 548	2 336	5 378	18 262	607	2 436	718	361	859	2 055	401	667
04	Mar	10 686	2 225	4 958	17 869	930	2 332	858	491	845	1 901	366	663
	Jun	11 884	1 773	5 381	19 037	1 140	2 644	844	492	912	1 338	397	735
	Set	12 208	1 480	5 654	19 342	908	2 548	798	515	732	977	410	877
	Dez	15 643	1 535	5 882	23 060	918	2 603	823	423	660	1 042	346	752
05	Mar	15 293	1 473	5 183	21 949	844	2 448	818	533	517	905	371	813
	Jun	15 999	1 371	6 376	23 747	874	2 599	959	812	568	848	398	1 094
	Set	15 024	1 416	6 775	23 215	794	2 332	909	624	621	880	552	1 137
	Dez	18 686	1 751	5 395	25 833	580	2 456	919	983	782	1 209	585	572
06	Mar	19 174	1 855	5 927	26 956	678	2 858	1 227	816	794	1 235	1 022	689
	Jun	18 075	1 941	6 422	26 438	777	2 611	923	1 100	783	1 285	1 125	870
	Set	12 082	2 151	6 673	20 905	694	3 121	979	1000	882	1 341	1 267	973
	Dez	12 656	1 870	6 378	20 904	958	3 534	815	924	938	1 077	1 181	910
07	Mar	13 392	1 844	5 854	21 089	1 351	3 467	887	929	1 101	1 477	1 044	548
	Jun	14 964	2 291	6 377	23 632	1 561	4 319	710	1 036	1 743	1 762	921	782

	1	2	3	4=1+2+3	5	6	7	8	9	10	11	12
	Euro area	Other European Union countries	Non-European Union countries	Total	Germany	Spain	France	Italy	Luxembourg	United Kingdom	Brazil	USA
Memo items:												

**B.6.3.4 PASSIVOS DAS OUTRAS INSTITUIÇÕES FINANCEIRAS MONETÁRIAS FACE AO SECTOR NÃO MONETÁRIO NÃO RESIDENTE<sup>(1)</sup>**

**LIABILITIES OF OTHER MONETARY FINANCIAL INSTITUTIONS VIS-À-VIS NON-RESIDENT NON-MONETARY SECTOR<sup>(1)</sup>**

Por país - Saldos em fim de trimestre

By country - End-of-quarter figures

Fonte / Source: Banco de Portugal

10<sup>6</sup> euros

	Outros países da área do euro	Outros países da União Europeia	Países fora da União Europeia	Total	Por memória:								
					Alemanha	Espanha	França	Itália	Luxemburgo	Reino Unido	Brasil	EUA	
	1	2	3	4=1+2+3	5	6	7	8	9	10	11	12	
<b>02</b>	Mar	11 327	373	4 991	16 691	7 911	2 158	531	13	148	359	283	354
	Jun	14 037	325	4 695	19 058	11 147	1 801	502	12	236	313	267	236
	Set	12 122	271	4 006	16 399	9 340	1 842	433	40	229	254	243	221
	Dez	6 671	283	4 185	11 138	4 488	1 449	238	36	275	274	194	194
<b>03</b>	Mar	7 955	192	4 253	12 400	5 513	1 537	313	33	113	178	192	182
	Jun	9 782	192	4 176	14 150	7 447	1 625	350	35	104	177	194	177
	Set	10 668	201	4 584	15 453	8 074	1 738	404	34	93	178	221	203
	Dez	8 216	327	4 996	13 539	6 026	1 396	482	39	104	316	226	241
<b>04</b>	Mar	10 917	272	5 073	16 262	8 729	1 164	517	42	255	257	245	268
	Jun	12 676	258	5 258	18 192	10 209	1 146	551	40	358	237	263	300
	Set	11 930	239	5 214	17 382	9 731	1 003	594	41	326	221	263	336
	Dez	11 809	256	5 615	17 680	9 538	1 050	612	64	249	243	280	303
<b>05</b>	Mar	13 171	325	5 724	19 221	10 164	1 199	643	62	405	306	261	264
	Jun	10 805	406	6 029	17 240	8 269	1 095	547	61	338	387	286	287
	Set	13 916	793	6 118	20 826	10 912	1 073	545	61	372	364	299	373
	Dez	12 556	447	6 018	19 020	9 932	974	543	63	386	422	303	391
<b>06</b>	Mar	15 920	940	6 257	23 116	12 727	1 382	563	57	367	385	296	381
	Jun	13 007	1 161	6 592	20 760	9 642	520	593	58	657	475	301	428
	Set	12 056	1 127	6 820	20 003	8 755	855	639	352	403	471	297	394
	Dez	11 455	1 252	7 216	19 923	9 305	717	591	60	113	560	297	483
<b>07</b>	Mar	12 801	672	7 283	20 755	9 901	848	559	64	620	623	264	407
	Jun	14 190	919	7 812	22 921	11 284	816	566	58	691	840	304	659

	1	2	3	4=1+2+3	5	6	7	8	9	10	11	12
	Euro area	Other European Union countries	Non-European Union countries	Total	Germany	Spain	France	Italy	Luxembourg	United Kingdom	Brazil	USA
Memo items:												

(1) Não inclui passivos por títulos emitidos. / Excludes liabilities for securities issued.



## **B.7 Taxas de juro e rendibilidade das instituições financeiras monetárias**

### ***B.7 Monetary financial institutions' interest rates and profitability***



Fonte / Source: Banco Central Europeu / European Central Bank

Níveis em percentagem por ano; variações em pontos percentuais / Levels in percentages per annum; changes in percentage points

Com efeitos a partir de <sup>(1)</sup>	Facilidade permanente de depósito		Facilidade permanente de cedência de liquidez		Com efeitos a partir de <sup>(1)</sup>	Operações principais de refinanciamento		
	Nível	Variação	Nível	Variação		Leilões de taxa fixa	Leilões de taxa variável	Variação
						Taxa fixa	Taxa mínima de proposta	
1	2	3	4	5	6	7		
99 Jan 1	2.00		4.50		99 Jan 1	3.00	-	
Jan 4 <sup>(2)</sup>	2.75	0.75	3.25	-1.25			-	
Jan 22	2.00	-0.75	4.50	1.25			-	
Abr 9	1.50	-0.50	3.50	-1.00	Abr 14	2.50	-	-0.50
Nov 5	2.00	0.50	4.00	0.50	Nov 10	3.00	-	0.50
00 Fev 4	2.25	0.25	4.25	0.25	00 Fev 9	3.25	-	0.25
Mar 17	2.50	0.25	4.50	0.25	Mar 22	3.50	-	0.25
Abr 28	2.75	0.25	4.75	0.25	Mai 4	3.75	-	0.25
Mai 4							-	
Jun 9	3.25	0.50	5.25	0.50	Jun 15	4.25	-	
Jun 28 <sup>(3)</sup>					Jun 28 <sup>(3)</sup>	-	4.25	
Set 1	3.50	0.25	5.50	0.25	Set 6	-	4.50	0.25
Out 6	3.75	0.25	5.75	0.25	Out 11	-	4.75	0.25
01 Mai 11	3.50	-0.25	5.50	-0.25	01 Mai 15	-	4.50	-0.25
Ago 31	3.25	-0.25	5.25	-0.25	Set 5	-	4.25	-0.25
Set 18	2.75	-0.50	4.75	-0.50	Set 19	-	3.75	-0.50
Nov 9	2.25	-0.50	4.25	-0.50	Nov 14	-	3.25	-0.50
02 Dez 6	1.75	-0.50	3.75	-0.50	02 Dez 11	-	2.75	-0.50
03 Mar 7	1.50	-0.25	3.50	-0.25	03 Mar 12	-	2.50	-0.25
Jun 6	1.00	-0.50	3.00	0.50	Jun 9	-	2.00	-0.50
05 Dez 6	1.25	0.25	3.25	0.25	05 Dez 6	-	2.25	0.25
06 Mar 8	1.50	0.25	3.50	0.25	06 Mar 8	-	2.50	0.25
Jun 15	1.75	0.25	3.75	0.25	Jun 15	-	2.75	0.25
Ago 9	2.00	0.25	4.00	0.25	Ago 9	-	3.00	0.25
Out 11	2.25	0.25	4.25	0.25	Out 11	-	3.25	0.25
Dez 13	2.50	0.25	4.50	0.25	Dez 13	-	3.50	0.25
07 Mar 14	2.75	0.25	4.75	0.25	07 Mar 14	-	3.75	0.25
Jun 13	3.00	0.25	5.00	0.25	Jun 13	-	4.00	0.25

Date with effect from <sup>(1)</sup>	1	2	3	4	Date with effect from <sup>(1)</sup>	5	6	7
	Level	Change	Level	Change		Level	Level	Change
	Deposit facility		Marginal lending facility			Fixed rate	Minimum bid rate	
					Fixed rate tender	Variable rate tenders	Main refinancing operations	

(1) O Conselho do BCE, no âmbito das decisões de política monetária, fixa simultaneamente as taxas de juro de facilidade permanente de depósito e de cedência de liquidez e a taxa mínima de proposta das operações principais de refinanciamento. Estas taxas têm efeito, salvo indicação em contrário, (i) no dia seguinte ao da reunião do Conselho do BCE para as facilidades permanentes e (ii) a partir da liquidação da primeira operação após aquela reunião para as operações principais de refinanciamento. / In the context of monetary policy decisions, the Governing Council of the ECB sets, on a simultaneous basis, the interest rates on the marginal lending and deposit facilities and the minimum bid rate on the main refinancing operations. Unless otherwise stated, these interest rates have effect from: (i) the day following the meeting of the Governing Council in the case of standing facilities and (ii) the settlement date of the first operation following the above meeting in the case of main refinancing operations.

(2) Em 22 de Dezembro de 1998, o BCE anunciou que, como medida excepcional, entre 4 e 21 de Janeiro de 1999, seria aplicado um corredor estreito de 50 pontos base entre a taxa de juro da facilidade permanente de cedência de liquidez e a taxa de juro da facilidade permanente de depósito, com o objectivo de facilitar a transição para o novo sistema pelos participantes no mercado. / On 22 December 1998 the ECB announced that, as an exceptional measure between 4 and 21 January 1999, a narrow corridor of 50 basis points would be applied between the interest rates for the marginal lending facility and the deposit facility, aimed at facilitating the transition to the new regime by market participants.

(3) Em 8 de Junho de 2000, o BCE anunciou que, a partir da operação a ser liquidada em 28 de Junho de 2000, as operações principais de refinanciamento do Eurosistema seriam realizadas sob a forma de leilões de taxa variável. A taxa mínima de proposta refere-se à taxa de juro mínima à qual as contrapartes deverão colocar as suas propostas. / On 8 June 2000 the ECB announced that, starting from the operation to be settled on 28 June 2000, the main refinancing operations of the Eurosystem would be conducted as variable rate tenders. The minimum bid rate refers to the minimum interest rate at which counterparties may place their bids.

**B.7.1.1 TAXAS DE JURO SOBRE NOVAS OPERAÇÕES DE EMPRÉSTIMOS<sup>(1)</sup> CONCEDIDOS POR INSTITUIÇÕES FINANCEIRAS MONETÁRIAS A RESIDENTES NA ÁREA DO EURO**

**INTEREST RATES ON NEW LOANS<sup>(1)</sup> GRANTED BY MONETARY FINANCIAL INSTITUTIONS TO RESIDENTS IN THE EURO AREA**

Médias ponderadas

Weighted averages

Fonte / Source: Banco de Portugal

Em percentagem / In percentages

	Sociedades não financeiras				Particulares								
	Operações até 1 milhão de euros		Operações acima de 1 milhão de euros		Para habitação			Para consumo			Para outros fins		
	Total	do qual:	Total	do qual:	Total	do qual:	TAEG <sup>(3)</sup>	Total	do qual:	do qual:	TAEG <sup>(3)</sup>	Total	do qual:
		com prazo de fixação inicial de taxa até 1 ano <sup>(2)</sup>		com prazo de fixação inicial de taxa até 1 ano <sup>(2)</sup>		com prazo de fixação inicial de taxa até 1 ano <sup>(2)</sup>			com prazo de fixação inicial de taxa de 1 a 5 anos <sup>(2)</sup>	com prazo de fixação inicial de taxa até 1 ano <sup>(2)</sup>			
1	2	3	4	5	6	7	8	9	10	11	12	13	
03 Dez	5.64	5.63	3.59	3.59	3.47	3.43	4.04	8.93	8.59	8.96	10.08	7.10	6.95
04 Dez	5.52	5.52	3.53	3.53	3.45	3.39	4.06	8.55	7.43	10.59	9.70	6.32	6.20
05 Dez	5.73	5.73	3.93	3.93	3.53	3.50	4.21	8.25	8.02	8.61	9.26	6.12	5.91
06 Mar	6.05	6.05	3.86	3.88	3.71	3.68	4.38	8.77	7.73	12.78	9.87	6.77	6.67
06 Abr	6.10	6.10	4.20	4.19	3.82	3.79	4.49	8.08	7.78	9.14	9.34	7.48	7.36
06 Mai	6.12	6.12	4.23	4.24	3.90	3.87	4.56	8.13	7.72	8.84	9.50	7.24	7.16
06 Jun	6.09	6.10	4.22	4.20	3.96	3.93	4.59	8.52	7.86	10.19	9.75	7.25	7.26
06 Jul	6.23	6.23	4.61	4.60	3.94	3.92	4.61	8.47	7.54	10.25	9.69	5.24	5.13
06 Ago	6.36	6.38	4.35	4.34	4.15	4.12	4.78	8.51	7.74	9.64	9.77	6.42	6.31
06 Set	6.42	6.43	4.53	4.53	4.22	4.20	4.83	8.46	7.43	10.20	10.45	6.83	6.75
06 Out	6.54	6.54	4.37	4.39	4.32	4.29	4.94	8.72	7.43	11.18	10.57	6.81	6.71
06 Nov	6.61	6.61	4.63	4.63	4.38	4.36	5.05	9.18	7.52	11.40	11.06	7.23	7.20
06 Dez	6.51	6.52	5.00	5.03	4.41	4.40	5.03	8.78	7.29	10.29	10.59	7.16	7.13
07 Jan	6.76	6.77	5.07	5.09	4.39	4.37	5.05	9.38	7.96	11.40	11.10	7.73	7.68
07 Fev	6.85	6.86	4.84	4.85	4.48	4.45	5.11	9.31	7.87	11.35	11.14	8.02	7.98
07 Mar	6.82	6.82	5.05	5.06	4.52	4.49	5.12	9.29	8.09	10.99	11.21	7.85	7.86
07 Abr	6.82	6.82	5.06	5.07	4.56	4.54	5.18	9.39	7.87	11.46	11.15	7.53	7.68
07 Mai	7.10	7.10	5.17	5.17	4.65	4.63	5.31	9.12	7.76	10.56	11.03	7.80	7.87
07 Jun	6.91	6.92	5.12	5.12	4.72	4.70	5.37	8.97	7.73	10.29	10.76	7.72	7.70
07 Jul	6.87	6.87	5.25	5.25	4.74	4.72	5.48	9.07	7.81	10.90	10.84	7.79	7.74
07 Ago	7.11	7.11	5.16	5.14	4.82	4.80	5.47	9.23	7.90	11.09	11.08	8.40	8.38

1	2	3	4	5	6	7	8	9	10	11	12	13
Total	with initial rate fixation up to 1 year <sup>(2)</sup>	Total	with initial rate fixation up to 1 year <sup>(2)</sup>	Total	with initial rate fixation up to 1 year <sup>(2)</sup>	APRC <sup>(3)</sup>	Total	with initial rate fixation up to 1 year <sup>(2)</sup>	with initial rate fixation over 1 and up to 5 years <sup>(2)</sup>	APRC <sup>(3)</sup>	Total	with initial rate fixation up to 1 year <sup>(2)</sup>
of which:		of which:		of which:			of which:				of which:	
Transactions up to and including EUR 1 million		Transactions over EUR 1 million		For house purchases			Consumer credit			Other purposes		
Non-financial corporations				Private individuals								

(1) Operações denominadas em euros e excluindo os descobertos bancários. / Transactions denominated in euros and excluding bank overdrafts.

(2) Inclui operações a taxa variável. / Includes floating rate loans.

(3) Taxa anual de encargos efectiva global. / Annual percentage rate of charge.

Chama-se a atenção para o facto da desagregação por prazos usada neste Quadro corresponder aos prazos de fixação inicial da taxa de juro e não à maturidade contratual, que é o critério de desagregação aplicado às estatísticas das taxas de juro sobre saldos (ver Nota aos Quadros B.7.1.5 e B.7.1.6). Por exemplo, um novo empréstimo ao consumo a três anos com taxa de juro indexada, revista de 6 em 6 meses, é classificado neste Quadro no segmento "Empréstimos a particulares para consumo com prazo de fixação inicial de taxa até 1 ano", enquanto que um outro novo empréstimo ao consumo a três anos com taxa de juro fixa é classificado neste mesmo Quadro no segmento "Empréstimos a particulares para consumo com prazo de fixação inicial de taxa de 1 a 5 anos"; nos Quadros B.7.1.5 e B.7.1.6 estas duas operações são, em ambos os casos, classificadas no segmento "Empréstimos a particulares para consumo e outros fins - operações de 1 a 5 anos".

Saliente-se, ainda, que as taxas de juro das novas operações de empréstimos apresentadas neste Quadro, por serem agregadas com recurso exclusivo aos montantes das operações e por estarem desagregadas por prazo de fixação inicial de taxa e não por prazo contratual, não podem ser interpretadas como o contributo na margem para as taxas de juro dos saldos (ver Notas no fim da publicação relativas a este Capítulo). Tal implica, nomeadamente, que se perde o significado habitual dos spreads face aos indexantes relevantes.

It should be noted that the maturity breakdown used in this Table refers to the initial rate fixation period and not to the original maturity, which is the criterion applied to interest rate statistics on outstanding amounts (see Note to Tables B.7.1.5 and B.7.1.6). For example, a new consumer credit at 3 years with indexed interest rate, revised every 6 months, is classified in this Table in the segment "Consumer credit to private individuals with an initial rate fixation up to 1 year", whereas another new consumer credit at 3 years with fixed interest rate is classified under "Consumer credit to private individuals with an initial rate fixation over 1 and up to 5 years"; in Tables B.7.1.5 and B.7.1.6 these transactions are both recorded under "Consumer credit and loans to other purposes to private individuals - over 1 and up to 5 years".

Additionally, given that the interest rates on new business loans presented in this Table are weighted only by volumes and that the breakdown refers to the initial rate fixation period and not to the original maturity, the interest rates on new business should not be interpreted as a contribute at the margin to the interest rates on outstanding amounts (see Notes to this Chapter at the end of this publication). In particular, this implies that the usual meaning of spreads vis-à-vis the relevant reference rates is lost.

**B.7.1.2 MONTANTES DE NOVAS OPERAÇÕES DE EMPRÉSTIMOS<sup>(1)</sup>  
CONCEDIDOS POR INSTITUIÇÕES FINANCEIRAS MONETÁRIAS  
A RESIDENTES NA ÁREA DO EURO**

**NEW LOANS<sup>(1)</sup> GRANTED BY MONETARY FINANCIAL  
INSTITUTIONS TO RESIDENTS IN THE EURO AREA**

**Volumes mensais**

**Monthly volumes**

Fonte / Source: Banco de Portugal

10<sup>6</sup>euros

	Sociedades não financeiras				Particulares						
	Operações até 1 milhão de euros		Operações acima de 1 milhão de euros		Para habitação		Para consumo			Para outros fins	
	Total	do qual:	Total	do qual:	Total	do qual:	Total	do qual:	do qual:	Total	do qual:
		com prazo de fixação inicial de taxa até 1 ano <sup>(2)</sup>		com prazo de fixação inicial de taxa até 1 ano <sup>(2)</sup>		com prazo de fixação inicial de taxa até 1 ano <sup>(2)</sup>		com prazo de fixação inicial de taxa até 1 ano <sup>(2)</sup>	com prazo de fixação inicial de taxa de 1 a 5 anos <sup>(2)</sup>		com prazo de fixação inicial de taxa até 1 ano <sup>(2)</sup>
1	2	3	4	5	6	7	8	9	10	11	
03 Dez	2 753	2 698	3 369	3 354	1 604	1 592	417	256	101	473	438
04 Dez	3 286	3 222	4 338	4 284	1 870	1 770	463	296	76	753	699
05 Dez	2 909	2 863	3 379	3 330	1 695	1 671	385	252	53	651	604
06 Mar	2 753	2 719	2 263	2 196	1 776	1 747	421	276	62	505	458
Abr	2 163	2 141	2 278	2 246	1 331	1 310	437	341	34	338	312
Mai	2 045	2 014	1 727	1 665	1 629	1 610	423	282	52	357	315
Jun	2 604	2 571	3 042	2 867	1 604	1 588	437	277	65	503	460
Jul	2 507	2 467	2 394	2 346	1 547	1 533	401	229	58	865	835
Ago	2 366	2 309	2 302	2 268	1 476	1 461	403	230	65	607	575
Set	2 331	2 304	2 200	2 175	1 483	1 470	343	192	52	811	780
Out	2 551	2 525	3 640	3 535	1 481	1 470	373	195	60	695	662
Nov	2 461	2 435	2 287	2 137	1 523	1 513	310	125	63	628	573
Dez	2 709	2 661	3 431	3 138	1 547	1 538	284	119	62	849	806
07 Jan	2 443	2 413	2 410	2 311	1 353	1 345	267	103	61	651	618
Fev	2 150	2 124	2 005	1 945	1 234	1 221	259	97	57	444	404
Mar	2 651	2 602	2 020	2 011	1 557	1 537	323	110	66	578	509
Abr	2 265	2 235	2 218	2 162	1 344	1 331	301	115	68	532	441
Mai	2 538	2 490	3 272	3 266	1 727	1 707	341	119	78	601	527
Jun	2 436	2 387	3 630	3 571	1 694	1 680	328	113	76	603	521
Jul	2 575	2 526	4 001	3 920	1 875	1 860	315	118	58	559	504
Ago	2 168	2 133	2 475	2 322	1 795	1 781	296	108	72	427	382

1	2	3	4	5	6	7	8	9	10	11	
Total	with initial rate fixation up to 1 year <sup>(2)</sup>	Total	with initial rate fixation up to 1 year <sup>(2)</sup>	Total	with initial rate fixation up to 1 year <sup>(2)</sup>	Total	with initial rate fixation up to 1 year <sup>(2)</sup>	with initial rate fixation over 1 and up to 5 years <sup>(2)</sup>	Total	with initial rate fixation up to 1 year <sup>(2)</sup>	
of which:		of which:		of which:		of which:		of which:		of which:	
Transactions up to and including EUR 1 million			Transactions over EUR 1 million		For house purchases		Consumer credit			Other purposes	
Non-financial corporations					Private individuals						

(1) Operações denominadas em euros e excluindo os descobertos bancários. / Transactions denominated in euros and excluding bank overdrafts.

(2) Inclui operações a taxa variável. / Includes floating rate loans.

Chama-se a atenção para o facto da desagregação por prazos usada neste Quadro corresponder aos prazos de fixação inicial da taxa de juro e não à maturidade contratual, que é o critério de desagregação aplicado às estatísticas das taxas de juro sobre saldos (ver Nota aos Quadros B.7.1.5 e B.7.1.6). Por exemplo, um novo empréstimo ao consumo a três anos com taxa de juro indexada, revista de 6 em 6 meses, é classificado neste Quadro no segmento "Empréstimos a particulares para consumo com prazo de fixação inicial de taxa até 1 ano", enquanto que um outro novo empréstimo ao consumo a três anos com taxa de juro fixa é classificado neste mesmo Quadro no segmento "Empréstimos a particulares para consumo com prazo de fixação inicial de taxa de 1 a 5 anos"; nos Quadros B.7.1.5 e B.7.1.6 estas duas operações são, em ambos os casos, classificadas no segmento "Empréstimos a particulares para consumo e outros fins - operações de 1 a 5 anos".

It should be noted that the maturity breakdown used in this Table refers to the initial rate fixation period and not to the original maturity, which is the criterion applied to interest rate statistics on outstanding amounts (see Note to Tables B.7.1.5 and B.7.1.6). For example, a new consumer credit at 3 years with indexed interest rate, revised every 6 months, is classified in this Table in the segment "Consumer credit to private individuals with an initial rate fixation up to 1 year", whereas another new consumer credit at 3 years with fixed interest rate is classified under "Consumer credit to private individuals with an initial rate fixation over 1 and up to 5 years"; in Tables B.7.1.5 and B.7.1.6 these transactions are both recorded under "Consumer credit and loans to other purposes to private individuals - over 1 and up to 5 years".

**B.7.1.3 TAXAS DE JURO SOBRE NOVAS OPERAÇÕES DE DEPÓSITOS COM PRAZO ACORDADO<sup>(1)</sup> DE RESIDENTES NA ÁREA DO EURO EM INSTITUIÇÕES FINANCEIRAS MONETÁRIAS**

**INTEREST RATES ON NEW DEPOSITS WITH AGREED MATURITY<sup>(1)</sup> PLACED BY RESIDENTS IN THE EURO AREA WITH MONETARY FINANCIAL INSTITUTIONS**

Médias ponderadas

Weighted averages

Fonte / Source: Banco de Portugal

Em percentagem / In percentages

	Sociedades não financeiras			Particulares		
	Total	do qual:		Total	do qual:	
		Até 1 ano			Até 1 ano	
1	2	3	4	5	6	
03 Dez	2.15	2.15	1.86	1.85		
04 Dez	2.21	2.20	1.89	1.89		
05 Dez	2.40	2.40	1.99	1.98		
06 Mar	2.34	2.32	2.22	2.21		
Abr	2.63	2.63	2.20	2.20		
Mai	2.66	2.66	2.25	2.22		
Jun	2.87	2.87	2.29	2.28		
Jul	2.83	2.84	2.52	2.51		
Ago	2.96	2.96	2.62	2.59		
Set	3.05	3.05	2.67	2.67		
Out	3.26	3.26	2.91	2.91		
Nov	3.44	3.44	3.08	3.07		
07 Dez	3.84	3.84	3.25	3.27		
Jan	3.62	3.63	3.23	3.24		
Fev	3.62	3.62	3.23	3.21		
Mar	3.75	3.75	3.33	3.33		
Abr	3.76	3.74	3.46	3.45		
Mai	3.84	3.84	3.53	3.53		
Jun	4.09	4.09	3.60	3.60		
Jul	4.06	4.06	3.74	3.73		
Ago	4.18	4.18	3.74	3.75		

	Non-financial corporations		Private individuals	
	Total	Up to 1 year	Total	Up to 1 year
		of which:		of which:
1	2	3	4	

(1) Operações denominadas em euros relativas a depósitos a prazo e de poupança e equiparados a depósitos (excluindo acordos de recompra e depósitos com pré-aviso). / Transactions denominated in euros regarding deposits with agreed maturity, savings' deposits and deposit-like instruments (excluding repurchase agreements and deposits redeemable at notice).

As taxas de juro das novas operações de depósito apresentadas neste Quadro, por serem agregadas com recurso exclusivo aos montantes das operações, não podem ser interpretadas como o contributo na margem para as taxas de juro dos saldos (ver Notas no fim da publicação relativas a este Capítulo). Tal implica, nomeadamente, que se perde o significado habitual dos *spreads* face aos indexantes relevantes.

Given that the interest rates on new business loans presented in this Table are weighted only by volumes and that the breakdown refers to the initial rate fixation period of the rate and not to the original maturity, the interest rates on new business should not be interpreted as a contribute at the margin to the interest rates on outstanding amounts (see Notes to this Chapter at the end of this publication). In particular, this implies that the usual

**B.7.1.4 MONTANTES DE NOVAS OPERAÇÕES DE DEPÓSITOS COM PRAZO ACORDADO<sup>(1)</sup> DE RESIDENTES NA ÁREA DO EURO EM INSTITUIÇÕES FINANCEIRAS MONETÁRIAS**

**NEW DEPOSITS WITH AGREED MATURITY<sup>(1)</sup> PLACED BY RESIDENTS IN THE EURO AREA WITH MONETARY FINANCIAL INSTITUTIONS**

Volumes mensais

Monthly volumes

Fonte / Source: Banco de Portugal

10<sup>6</sup> euros

	Sociedades não financeiras			Particulares		
	Total	do qual:		Total	do qual:	
		Até 1 ano			Até 1 ano	
1	2	3	4	5	6	
03 Dez	4 488	4 478	8 446	7 879		
04 Dez	11 878	11 854	10 153	9 305		
05 Dez	10 676	10 659	6 063	5 543		
06 Mar	10 263	10 199	6 797	6 338		
Abr	9 122	9 108	4 969	4 706		
Mai	10 087	10 067	5 562	5 080		
Jun	8 954	8 921	5 725	5 342		
Jul	7 437	7 409	7 118	6 860		
Ago	10 293	10 273	7 648	7 127		
Set	9 534	9 517	7 576	7 183		
Out	8 325	8 303	7 802	7 412		
Nov	8 959	8 944	7 508	7 170		
07 Dez	10 651	10 628	7 990	7 592		
Jan	11 424	11 397	8 816	8 238		
Fev	8 800	8 772	6 988	6 616		
Mar	8 175	8 144	7 063	6 707		
Abr	10 305	10 156	7 120	6 779		
Mai	9 141	9 096	7 065	6 753		
Jun	9 182	9 097	6 825	6 519		
Jul	8 238	8 196	7 691	7 280		
Ago	9 220	9 203	7 958	7 498		

	Non-financial corporations		Private individuals	
	Total	Up to 1 year	Total	Up to 1 year
		of which:		of which:
1	2	3	4	

(1) Operações denominadas em euros relativas a depósitos a prazo e de poupança e equiparados a depósitos (excluindo acordos de recompra e depósitos com pré-aviso). / Transactions denominated in euros regarding deposits with agreed maturity, savings' deposits and deposit-like instruments (excluding repurchase agreements and deposits redeemable at notice).



**B.7.1.5 TAXAS DE JURO DE SALDOS DE EMPRÉSTIMOS<sup>(1)</sup>  
CONCEDIDOS POR INSTITUIÇÕES FINANCEIRAS MONETÁRIAS  
A RESIDENTES NA ÁREA DO EURO**

**INTEREST RATES ON OUTSTANDING AMOUNTS OF LOANS<sup>(1)</sup>  
GRANTED BY MONETARY FINANCIAL INSTITUTIONS TO  
RESIDENTS IN THE EURO AREA**

Médias ponderadas

Weighted averages

Fonte / Source: Banco de Portugal

Em percentagem / In percentages

		Sociedades não financeiras			Particulares					Por memória: descobertos bancários	
					Habitação		Consumo e outros fins			Sociedades não financeiras	Particulares
					Total	do qual:	Até 1 ano <sup>(2)</sup>	De 1 a 5 anos <sup>(2)</sup>	A mais de 5 anos <sup>(2)</sup>		
Até 1 ano <sup>(2)</sup>	De 1 a 5 anos <sup>(2)</sup>	A mais de 5 anos <sup>(2)</sup>	A mais de 5 anos <sup>(2)</sup>								
		1	2	3	4	5	6	7	8	9	10
03	Dez	4.61	4.15	4.14	3.84	3.82	8.94	7.85	6.74	4.29	9.80
04	Dez	4.53	4.17	4.08	3.78	3.75	8.74	7.88	6.49	4.26	9.48
05	Dez	4.69	4.21	4.18	3.73	3.71	8.93	7.47	6.92	4.28	9.79
06	Mar	4.98	4.44	4.36	3.96	3.94	9.32	7.58	6.98	4.62	10.32
	Abr	5.07	4.51	4.44	4.04	4.03	9.44	7.63	7.03	4.74	10.54
	Mai	5.18	4.58	4.50	4.13	4.11	9.55	7.66	6.98	4.93	10.65
	Jun	5.19	4.69	4.62	4.22	4.20	9.71	7.68	7.07	4.85	10.88
	Jul	5.24	4.77	4.68	4.29	4.28	9.55	7.69	7.13	4.96	11.00
	Ago	5.25	4.83	4.81	4.39	4.37	8.93	7.88	7.21	4.98	9.93
	Set	5.38	4.91	4.86	4.49	4.47	9.60	7.85	7.25	5.11	10.82
	Out	5.49	5.02	4.97	4.61	4.59	9.76	7.83	7.32	5.24	11.09
	Nov	5.57	5.08	5.03	4.71	4.69	9.79	7.87	7.33	5.31	11.28
	Dez	5.72	5.17	5.16	4.79	4.78	9.24	7.90	7.37	5.55	10.56
07	Jan	5.75	5.26	5.25	4.85	4.83	9.36	8.08	7.40	5.52	10.34
	Fev	5.79	5.30	5.29	4.88	4.86	9.96	8.29	7.45	5.56	11.53
	Mar	5.85	5.39	5.35	4.91	4.90	9.86	8.33	7.58	5.61	11.33
	Abr	5.96	5.44	5.41	4.99	4.98	10.11	8.31	7.62	5.77	11.94
	Mai	6.00	5.48	5.43	5.04	5.03	10.06	8.32	7.65	5.81	11.52
	Jun	6.01	5.54	5.49	5.11	5.10	10.16	8.30	7.65	5.83	11.81
	Jul	6.10	5.60	5.55	5.15	5.14	10.20	8.35	7.69	5.94	11.65
	Ago	6.13	5.63	5.58	5.18	5.17	10.17	8.37	7.70	5.97	11.48

(1) Operações denominadas em euros. / Transactions denominated in euros.

(2) O prazo relevante é o prazo contratual das operações. / Breakdown by original maturity.

Chama-se a atenção para o facto da desagregação por prazos usada neste Quadro corresponder à maturidade contratual, enquanto nos Quadros B.7.1.1 e B.7.1.2, relativos a novas operações, o critério de desagregação respeita aos prazos de fixação inicial da taxa de juro (ver Nota aos Quadros B.7.1.1 e B.7.1.2). Por exemplo, tanto um empréstimo ao consumo a três anos com taxa de juro fixa são classificados neste Quadro no mesmo segmento, ou seja em "Empréstimos a particulares para consumo e outros fins - operações de 1 a 5 anos", enquanto nos Quadros B.7.1.1 e B.7.1.2 estas duas operações são classificadas em segmentos distintos, respectivamente em "Empréstimos a particulares para consumo com prazo de fixação inicial de taxa até 1 ano" e em "Empréstimos a particulares para consumo com prazo de fixação inicial de taxa de 1 a 5 anos".

It should be noted that the maturity breakdown used in this Table refers to the original maturity and not to the initial rate fixation period, which is the criterion applied to the interest rate statistics on new business (see Note to Tables B.7.1.1 and B.7.1.2). For example, both a new consumer credit at 3 years with indexed interest rate, revised every 6 months, and with fixed interest rate are classified in this Table in the same segment "Consumer credit and loans to other purposes to private individuals - over 1 and up to 5 years", whereas in Tables B.7.1.1 and B.7.1.2 they are included in separate segments, "Consumer credit to private individuals with an initial rate fixation up to 1 year" and "Consumer credit to private individuals with an initial rate fixation over 1 and up to 5 years", respectively.

**B.7.1.6 SALDOS DE EMPRÉSTIMOS<sup>(1)</sup> CONCEDIDOS POR INSTITUIÇÕES FINANCEIRAS MONETÁRIAS A RESIDENTES NA ÁREA DO EURO**  
Saldos em fim de mês

**OUTSTANDING AMOUNTS OF LOANS<sup>(1)</sup> GRANTED BY MONETARY FINANCIAL INSTITUTIONS TO RESIDENTS IN THE EURO AREA**  
End-of-month figures

Fonte / Source: Banco de Portugal

10<sup>6</sup> euros

		Sociedades não financeiras			Particulares					Por memória: descobertos bancários	
		Até 1 ano <sup>(2)</sup>	De 1 a 5 anos <sup>(2)</sup>	A mais de 5 anos <sup>(2)</sup>	Total	Habituação	Consumo e outros fins			Sociedades não financeiras	Particulares
						do qual: A mais de 5 anos <sup>(2)</sup>	Até 1 ano <sup>(2)</sup>	De 1 a 5 anos <sup>(2)</sup>	A mais de 5 anos <sup>(2)</sup>		
1	2	3	4	5	6	7	8	9	10		
03	Dez	40 591	21 106	19 876	66 425	65 451	5 912	5 837	6 722	23 598	3 101
04	Dez	38 887	21 717	22 451	71 101	70 189	6 034	6 120	7 672	22 007	3 167
05	Dez	38 594	21 525	26 759	79 452	78 444	6 344	5 522	8 766	20 391	3 478
06	Mar	38 453	22 566	27 831	86 061	85 102	6 382	5 537	9 542	20 749	3 486
	Abr	38 364	22 614	28 357	86 754	85 832	6 398	5 539	9 703	20 024	3 457
	Mai	38 802	23 154	28 526	88 128	87 172	6 621	5 483	9 854	20 350	3 636
	Jun	38 762	22 950	29 585	89 070	88 120	6 643	5 706	10 016	20 340	3 689
	Jul	38 871	22 967	29 853	89 994	89 027	7 145	5 713	10 111	20 322	3 845
	Ago	38 901	23 218	30 142	90 850	89 863	7 131	5 822	10 111	20 212	3 752
	Set	38 911	23 405	30 588	90 384	89 393	6 711	6 101	10 222	20 297	3 735
	Out	38 988	23 263	30 733	91 253	90 235	6 664	6 205	10 312	20 299	3 694
	Nov	38 518	23 399	30 913	92 409	91 375	6 703	6 229	10 164	20 018	3 786
	Dez	38 073	23 838	31 571	91 896	90 774	6 985	6 247	10 185	19 191	3 977
07	Jan	37 655	23 792	31 965	92 607	91 465	6 951	6 312	10 251	19 088	3 891
	Fev	38 145	23 866	32 004	93 317	92 152	7 051	6 180	10 371	19 566	3 990
	Mar	38 266	24 737	32 440	94 394	93 169	7 109	6 223	10 442	19 825	4 041
	Abr	38 725	24 835	32 823	95 178	93 934	7 214	5 971	10 717	20 039	4 129
	Mai	38 946	25 498	33 313	96 230	94 952	7 309	6 016	10 840	19 967	4 207
	Jun	39 585	25 385	34 437	97 239	95 968	7 308	6 109	10 966	20 145	4 138
	Jul	39 355	26 114	34 823	97 292	95 991	7 416	6 081	11 093	19 528	4 220
	Ago	39 001	26 353	35 158	98 393	97 060	7 519	6 068	11 225	19 902	4 411

	1	2	3	4	5	6	7	8	8	10
	Up to 1 year <sup>(2)</sup>	Over 1 and up to 5 years <sup>(2)</sup>	Over 5 years <sup>(2)</sup>	Total	Over 5 years <sup>(2)</sup>	Up to 1 year <sup>(2)</sup>	Over 1 and up to 5 years <sup>(2)</sup>	Over 5 years <sup>(2)</sup>	Non-financial corporations	Private individuals
	Non-financial corporations			of which:		Consumer credit and other purposes			Memo items: bank overdrafts	
				For house purchases					Private individuals	

(1) Operações denominadas em euros. / Transactions denominated in euros.  
(2) O prazo relevante é o prazo contratual das operações. / Breakdown by original maturity.

Chama-se a atenção para o facto da desagregação por prazos usada neste Quadro corresponder à maturidade contratual, enquanto nos Quadros B.7.1.1 e B.7.1.2, relativos a novas operações, o critério de desagregação respeita aos prazos de fixação inicial da taxa de juro (ver Nota aos Quadros B.7.1.1 e B.7.1.2). Por exemplo, tanto um empréstimo ao consumo a três anos com taxa de juro indexada, revista de 6 em 6 meses, como um empréstimo ao consumo a três anos com taxa de juro fixa são classificados neste Quadro no mesmo segmento, ou seja em "Empréstimos a particulares para consumo e outros fins - operações de 1 a 5 anos", enquanto nos Quadros B.7.1.1 e B.7.1.2 estas duas operações são classificadas em segmentos distintos, respectivamente em "Empréstimos a particulares para consumo com prazo de fixação inicial de taxa até 1 ano" e em "Empréstimos a particulares para consumo com prazo de fixação inicial de taxa de 1 a 5 anos".

It should be noted that the maturity breakdown used in this Table refers to the original maturity and not to the initial rate fixation period, which is the criteria applied to the interest rate statistics on new business (see Note to Tables B.7.1.1 and B.7.1.2). For example, both a new consumer credit at 3 years with indexed interest rate, revised every 6 months, and with fixed interest rate are classified in this Table in the same segment "Consumer credit and loans to other purposes to private individuals - over 1 and up to 5 years", whereas in Tables B.7.1.1 and B.7.1.2 they are included in separate segments, "Consumer credit to private individuals with an initial rate fixation up to 1 year" and "Consumer credit to private individuals with an initial rate fixation over 1 and up to 5 years", respectively.

**B.7.1.7 TAXAS DE JURO DE SALDOS DE DEPÓSITOS COM PRAZO ACORDADO<sup>(1)</sup> DE RESIDENTES NA ÁREA DO EURO EM INSTITUIÇÕES FINANCEIRAS MONETÁRIAS**  
Médias ponderadas

**INTEREST RATES ON OUTSTANDING AMOUNTS OF DEPOSITS WITH AGREED MATURITY<sup>(1)</sup> PLACED BY RESIDENTS IN THE EURO AREA WITH MONETARY FINANCIAL INSTITUTIONS**  
Weighted averages

Fonte / Source: Banco de Portugal

Em percentagem / In percentages

	Sociedades não financeiras				Particulares			
	Responsabilidades à vista	Depósitos com prazo acordado <sup>(1)</sup>		Responsabilidades à vista	Depósitos com prazo acordado <sup>(1)</sup>			
		Até 2 anos	A mais de 2 anos		Até 2 anos	A mais de 2 anos		
1	2	3	4	5	6			
03 Dez	0.48	2.30	4.71	0.25	1.99	2.42		
04 Dez	0.51	2.29	4.68	0.20	1.98	2.32		
05 Dez	0.71	2.46	4.62	0.15	1.93	2.32		
06 Mar	0.54	2.55	4.88	0.15	1.99	2.37		
Abr	0.55	2.60	4.88	0.16	2.01	2.36		
Mai	0.56	2.62	4.86	0.15	2.02	2.39		
Jun	0.56	2.79	4.85	0.15	2.05	2.41		
Jul	0.59	2.83	4.84	0.13	2.10	2.44		
Ago	0.69	2.95	5.15	0.15	2.17	2.48		
Set	0.74	3.06	5.15	0.18	2.20	2.50		
Out	0.68	3.24	5.14	0.19	2.28	2.51		
Nov	0.71	3.34	5.13	0.18	2.35	2.53		
Dez	1.11	3.66	5.11	0.18	2.43	2.54		
07 Jan	1.00	3.61	5.39	0.17	2.48	2.58		
Fev	0.81	3.63	5.38	0.17	2.51	2.64		
Mar	0.96	3.72	5.36	0.19	2.55	2.65		
Abr	0.88	3.79	5.36	0.22	2.61	2.69		
Mai	0.88	3.84	5.36	0.22	2.67	2.75		
Jun	1.11	4.06	5.35	0.22	2.72	2.77		
Jul	0.94	4.11	5.57	0.23	2.78	2.77		
Ago	1.00	4.17	5.57	0.23	2.87	2.74		

	1	Sociedades não financeiras		4	5	Particulares	
		Up to 2 years	Over 2 years			Up to 2 years	Over 2 years
Non-financial corporations				Private individuals			

(1) Operações denominadas em euros relativas a depósitos a prazo e de poupança e equiparados a depósitos (excluindo acordos de recompra e depósitos com pré-aviso). / Transactions denominated in euros regarding deposits with agreed maturity, savings' deposits and deposit-like instruments (excluding repurchase agreements and deposits redeemable at notice).

**B.7.1.8 SALDOS DE DEPÓSITOS COM PRAZO ACORDADO<sup>(1)</sup> DE RESIDENTES NA ÁREA DO EURO EM INSTITUIÇÕES FINANCEIRAS MONETÁRIAS**  
Saldos em fim de mês

**OUTSTANDING AMOUNTS OF DEPOSITS WITH AGREED MATURITY<sup>(1)</sup> PLACED BY RESIDENTS IN THE EURO AREA WITH MONETARY FINANCIAL INSTITUTIONS**  
End-of-month figures

Fonte / Source: Banco de Portugal

10<sup>6</sup> euro

	Sociedades não financeiras				Particulares			
	Responsabilidades à vista	Depósitos com prazo acordado <sup>(1)</sup>		Responsabilidades à vista	Depósitos com prazo acordado <sup>(1)</sup>			
		Até 2 anos	A mais de 2 anos		Até 2 anos	A mais de 2 anos		
1	2	3	4	5	6			
03 Dez	13 712	10 751	1 306	26 481	57 530	2 772		
04 Dez	13 564	14 482	1 286	27 189	57 490	4 323		
05 Dez	16 036	17 629	1 224	29 768	55 806	4 457		
06 Mar	13 373	18 013	1 248	28 756	55 602	4 504		
Abr	13 150	16 089	1 248	29 132	54 987	4 306		
Mai	14 425	17 209	1 233	28 628	54 500	4 020		
Jun	13 759	15 750	1 234	29 827	54 611	4 037		
Jul	14 435	14 811	1 235	30 616	55 898	4 000		
Ago	13 750	15 369	1 235	29 938	56 404	4 152		
Set	14 071	14 100	1 234	29 743	56 271	4 160		
Out	13 448	15 887	1 236	29 272	56 437	4 051		
Nov	13 685	16 806	1 222	29 884	57 220	3 987		
Dez	16 758	17 884	1 211	30 126	58 135	3 971		
07 Jan	14 965	17 321	1 220	29 072	57 809	4 355		
Fev	13 944	18 339	1 214	29 208	57 789	4 403		
Mar	13 963	17 377	1 202	28 577	57 930	4 398		
Abr	14 207	20 427	1 203	28 745	58 128	4 426		
Mai	14 765	18 963	1 187	28 550	58 349	4 474		
Jun	14 581	18 329	1 183	30 068	58 712	4 421		
Jul	14 946	18 437	1 190	30 891	59 123	4 398		
Ago	13 582	20 181	1 192	30 057	60 370	4 343		

	1	Sociedades não financeiras		4	5	Particulares	
		Up to 2 years	Over 2 years			Up to 2 years	Over 2 years
Non-financial corporations				Private individuals			

(1) Operações denominadas em euros relativas a depósitos a prazo e de poupança e equiparados a depósitos (excluindo acordos de recompra e depósitos com pré-aviso). / Transactions denominated in euros regarding deposits with agreed maturity, savings' deposits and deposit-like instruments (excluding repurchase agreements and deposits redeemable at notice).

**B.7.2.1 CUSTOS POR NATUREZA DE OUTRAS INSTITUIÇÕES FINANCEIRAS MONETÁRIAS<sup>(1)</sup> (continua)**

Valores acumulados desde o início do ano

**OTHER MONETARY FINANCIAL INSTITUTIONS' OPERATING COSTS<sup>(1)</sup> (to be continued)**

Cumulative values since the beginning of the year

Fonte / Source: Banco de Portugal

10<sup>6</sup> euros

	Recursos de instituições de crédito				Outros recursos				Garantias recebidas	Compromissos assumidos por terceiros
	Instituições de crédito no País			Total	Depósitos	Empréstimos	Títulos	Capitais próprios e equiparados		
	das quais:		Instituições de crédito no estrangeiro							
	Banco de Portugal	Total								
1	2	3	4=2+3	5	6	7	8	9	10	
02 Mar	6	199	702	901	714	0	507	96	0	1
Jun	10	380	1 437	1 817	1 411	1	974	187	1	1
Set	12	593	2 193	2 786	2 130	1	2 079	282	1	3
Dez	15	830	2 997	3 827	2 906	1	2 381	380	2	5
03 Mar	1	193	681	874	634	0	570	88	1	1
Jun	3	383	1 347	1 730	1 209	1	819	169	2	2
Set	4	562	1 976	2 537	1 721	1	1 192	246	2	3
Dez	5	718	2 603	3 320	2 213	1	1 571	325	3	4
04 Mar	3	147	618	765	478	2	359	75	1	2
Jun	12	294	1 246	1 540	955	3	659	148	2	4
Set	26	449	1 901	2 350	1 448	4	911	219	3	7
Dez	43	619	2 594	3 214	1 972	6	1 118	292	4	7
05 Mar	25	133	672	806	503	2	537	73	1	0
Jun	56	268	1 377	1 645	1 026	4	938	141	2	0
Set	84	395	2 116	2 511	1 545	10	1 399	213	3	0
Dez	114	515	2 819	3 334	2 257	17	1 751	308	4	1
06 Mar	40	150	846	996	601	110	669	75	2	0
Jun	90	325	1 836	2 161	1 184	215	1 545	161	5	0
Set	133	507	2 921	3 427	1 831	345	1 461	240	7	0
Dez	135	663	4 167	4 830	2 575	501	1 899	323	7	1
07 Mar	2	166	1 304	1 470	808	146	739	89	2	0
Jun	5	379	2 713	3 092	1 673	325	1 200	184	3	0

1	2	3	4=2+3	5	6	7	8	9	10
Banco de Portugal	Total	Foreign credit institutions	Total	Deposits	Loans	Securities	Capital accounts	Received guarantees	Commitments assumed by third parties
of which:									
Domestic credit institutions									
Credit institutions resources				Other resources					

**B.7.2.1 CUSTOS POR NATUREZA DE OUTRAS INSTITUIÇÕES FINANCEIRAS MONETÁRIAS<sup>(1)</sup> (continuação)**

Valores acumulados desde o início do ano

**OTHER MONETARY FINANCIAL INSTITUTIONS' OPERATING COSTS<sup>(1)</sup> (continued)**

Cumulative values since the beginning of the year

Fonte / Source: Banco de Portugal

10<sup>6</sup> euros

	Operações cambiais, de taxa de juro e sobre cotações				Serviços bancários e operações realizadas por terceiros	Outros custos			Total	
	das quais:			Total		dos quais:				
	Operações cambiais à vista	Operações cambiais à prazo	Operações de swap			Custos com o pessoal	Fornecimentos e serviços de terceiros	Amortizações e provisões do exercício		
										Total
11	12	13	14	15	16	17	18	19	20=4+...+10+14+15+19	
02 Mar	885	57	1 414	2 542	53	518	415	887	2 180	6 994
Jun	2 088	275	2 786	5 525	112	1 048	875	1 670	4 202	14 230
Set	3 054	269	4 358	8 414	169	1 590	1 328	2 360	6 249	22 115
Dez	4 203	296	5 748	11 185	229	2 164	1 835	3 461	8 737	29 652
03 Mar	1 308	43	1 344	2 870	54	535	423	643	1 925	7 017
Jun	2 721	92	3 400	6 876	111	1 096	888	1 690	4 376	15 294
Set	4 363	108	5 161	10 646	170	1 638	1 364	2 510	6 554	23 073
Dez	5 961	168	7 546	15 220	239	2 199	1 817	3 585	9 070	31 966
04 Mar	1 229	59	2 888	4 619	64	540	463	779	2 127	8 491
Jun	2 372	69	5 205	8 413	135	1 090	977	1 646	4 340	16 199
Set	3 353	77	7 803	12 570	210	1 660	1 444	2 525	6 604	24 327
Dez	4 105	207	11 417	18 338	283	2 259	2 023	3 726	9 300	34 534
05 Mar	2 306	56	2 860	11 923	59	596	470	735	2 643	16 548
Jun	4 151	82	8 918	19 122	138	1 228	983	1 567	5 138	28 154
Set	5 048	88	14 667	26 888	206	1 862	1 498	2 392	6 778	39 554
Dez	6 180	89	17 646	32 406	269	2 716	2 099	3 318	9 530	49 877
06 Mar	1 969	1	4 135	27 104	75	754	445	916	2 476	32 108
Jun	3 748	0	7 340	30 972	154	1 447	977	1 564	4 696	41 092
Set	4 983	0	13 561	33 516	235	2 188	1 505	2 334	7 027	48 088
Dez	7 644	0	22 450	59 050	340	3 017	2 078	3 369	10 018	79 543
07 Mar	1 697	0	5 319	13 877	94	723	488	698	2 574	19 798
Jun	4 511	0	11 267	31 481	287	1 450	1 044	1 618	5 432	43 677

(1) A alteração do normativo contabilístico a partir de Janeiro 2005 teve impacto nas séries apresentadas./The change of the accounting framework as of January 2005 affected the series presented.

**B.7.2.2 PROVEITOS POR NATUREZA DE OUTRAS INSTITUIÇÕES FINANCEIRAS MONETÁRIAS<sup>(1)</sup> (continua)**

Valores acumulados desde o início do ano

**OTHER MONETARY FINANCIAL INSTITUTIONS' OPERATING INCOME<sup>(1)</sup> (to be continued)**

Cumulative values since the beginning of the year

Fonte / Source: Banco de Portugal

10<sup>6</sup> euros

	Aplicações em instituições de crédito				Outras aplicações		Garantias prestadas	Compromissos perante terceiros
	Instituições de crédito no país			Instituições de crédito no estrangeiro	Crédito	Títulos		
	das quais:		Total					
	Banco de Portugal	Total						
1	2	3	4=2+3	5	6	7	8	
02 Mar	52	287	336	622	2 256	756	46	11
Jun	100	570	686	1 256	4 472	1 505	88	22
Set	151	867	1 072	1 939	6 791	2 514	135	36
Dez	205	1 181	1 433	2 614	9 169	3 222	183	48
03 Mar	36	253	282	535	2 198	743	47	13
Jun	69	499	552	1 051	4 297	1 526	98	28
Set	97	724	810	1 534	6 270	2 137	151	39
Dez	120	910	1 101	2 011	8 247	2 835	205	53
04 Mar	22	184	264	448	1 931	792	53	13
Jun	43	363	525	888	3 844	1 306	111	36
Set	65	552	814	1 367	5 815	1 741	167	49
Dez	83	757	1 150	1 907	7 818	2 722	227	73
05 Mar	17	156	292	448	1 975	814	55	5
Jun	33	300	606	906	3 989	1 887	118	12
Set	51	440	920	1 360	6 031	2 696	174	17
Dez	68	567	1 343	1 910	7 928	3 555	229	22
06 Mar	20	161	361	522	2 314	1 391	55	2
Jun	44	342	786	1 127	4 736	2 577	118	7
Set	69	549	1 218	1 766	7 396	3 221	172	10
Dez	100	787	1 724	2 511	10 263	4 402	230	17
07 Mar	32	260	520	780	2 984	1 273	56	4
Jun	68	574	1 079	1 652	6 143	2 705	116	9

1	2	3	4=2+3	5	6	7	8
Banco de Portugal	Total	Foreign credit institutions	Total	Credit	Securities	Guarantees	Commitments vis-à-vis third parties
of which:							
Domestic credit institutions							
Investment on credit institutions				Other investments			

**B.7.2.2 PROVEITOS POR NATUREZA DE OUTRAS INSTITUIÇÕES FINANCEIRAS MONETÁRIAS<sup>(1)</sup> (continuação)**

Valores acumulados desde o início do ano

**OTHER MONETARY FINANCIAL INSTITUTIONS' OPERATING INCOME<sup>(1)</sup> (continued)**

Cumulative values since the beginning of the year

Fonte / Source: Banco de Portugal

10<sup>6</sup> euros

	Operações cambiais, de taxa de juro e sobre cotações				Serviços bancários e operações realizadas por conta de terceiros	Outros proveitos	Total	Resultado de exploração
	dos quais:			Total				
	Operações cambiais à vista	Operações cambiais a prazo	Operações de swap					
	9	10	11					
13	14	15=4+...+8+12+13+14	16					
02 Mar	932	56	1 496	2 663	260	1 037	7 651	657
Jun	2 201	167	2 909	5 666	532	1 803	15 342	1 113
Set	3 192	162	4 422	8 469	800	2 572	23 256	1 141
Dez	4 276	192	5 979	11 335	1 116	3 826	31 513	1 861
03 Mar	1 304	48	1 382	2 901	280	803	7 520	504
Jun	2 695	104	3 552	6 985	581	1 829	16 396	1 102
Set	4 377	109	5 408	10 835	906	2 715	24 587	1 514
Dez	5 970	162	7 963	15 563	1 266	3 908	34 089	2 124
04 Mar	1 231	67	2 924	4 601	340	900	9 079	588
Jun	2 389	86	5 295	8 502	706	1 850	17 242	1 043
Set	3 402	71	7 916	12 655	1 054	2 913	25 761	1 434
Dez	4 117	202	11 567	18 400	1 468	4 159	36 772	2 238
05 Mar	2 172	56	3 327	12 220	366	1 271	17 154	606
Jun	3 966	80	9 332	19 249	752	2 413	29 325	1 171
Set	4 955	86	15 051	27 075	1 150	2 592	41 094	1 541
Dez	6 089	84	18 216	32 793	1 592	4 015	52 044	2 167
06 Mar	2 071	0	4 022	27 051	414	1 085	32 833	726
Jun	3 958	0	7 196	31 037	845	2 181	42 627	1 536
Set	5 248	0	13 405	33 544	1 274	2 921	50 305	2 217
Dez	8 034	0	22 263	59 175	1 733	4 376	82 706	3 164
07 Mar	1 729	0	5 358	13 915	482	1 213	20 708	910
Jun	4 536	0	11 308	31 436	1 002	2 628	45 691	2 013

9	10	11	12	13	14	15=4+...+8+12+13+14	16
Spot foreign exchange operations	Forward foreign exchange operations	Swap operations	Total	Bank services and operations on account of third parties	Other income	Total	Operating profit / loss
of which:							
Foreign exchange, interest rate and quotation operations							

(1) A alteração do normativo contabilístico a partir de Janeiro 2005 teve impacto nas séries apresentadas./ The change of the accounting framework as of January 2005 affected the series presented.





## **B.8 Informação sobre instituições financeiras não monetárias**

### ***B.8 Information on non-monetary financial institutions***





**B.8.1.1 BALANÇO DOS FUNDOS DE INVESTIMENTO MOBILIÁRIO<sup>(1)</sup>**
**BALANCE SHEET OF MUTUAL FUNDS<sup>(1)</sup>**

 Valores líquidos por tipo de fundo<sup>(2)</sup>

 Net values broken down by type of funds<sup>(2)</sup>

Saldos em fim de trimestre

End-of-quarter figures

Fonte / Source: CMVM e Banco de Portugal / Securities Market Commission and Banco de Portugal

 10<sup>6</sup> euros

	Fundos de ações	Fundos de obrigações	Fundos de tesouraria <sup>(1)</sup>	Fundos de poupança reforma	Fundos de poupança em ações	Fundos de fundos	Fundos mistos	Fundos especiais de investimento	Não classificados	Total
	1	2	3	4	5	6	7	8	9	10=1+...+9
<b>02</b>										
Mar	2 252.1	6 740.2	7 791.0	1 295.5	448.2	1 731.2	1 204.8	0.0	0.0	21 463.0
Jun	1 868.2	6 871.3	8 086.0	1 277.1	402.5	1 495.9	1 133.0	0.0	0.0	21 134.0
Set	1 287.4	6 873.3	8 128.0	1 279.2	317.9	1 259.9	973.5	0.0	0.0	20 119.4
Dez	1 317.4	6 597.6	8 262.5	1 355.5	349.5	1 113.9	947.3	0.0	0.0	19 943.8
<b>03</b>										
Mar	1 130.3	6 819.2	8 315.3	1 345.5	329.4	969.0	954.6	0.0	0.0	19 863.3
Jun	1 347.8	7 252.4	8 227.7	1 383.5	365.7	957.6	968.3	0.0	0.0	20 502.9
Set	1 258.9	7 794.0	8 375.3	1 410.8	367.8	923.4	1 029.1	0.0	0.0	21 159.3
Dez	1 383.5	8 161.2	8 213.9	1 533.1	394.7	944.8	1 168.4	0.0	0.0	21 799.5
<b>04</b>										
Mar	1 424.1	8 463.6	7 945.3	1 562.4	440.5	960.2	1 232.6	30.6	0.0	22 059.3
Jun	1 470.0	8 592.1	7 860.7	1 576.0	428.9	1 034.0	1 262.7	100.6	0.0	22 325.0
Set	1 428.8	8 917.1	7 857.0	1 627.0	419.7	1 003.1	1 256.2	122.3	0.0	22 631.3
Dez	1 423.9	8 951.2	7 809.6	1 616.7	415.8	1 017.6	1 344.0	567.0	0.0	23 345.7
<b>05</b>										
Mar	1 500.9	9 329.3	7 734.9	1 895.2	421.4	1 117.7	1 468.3	732.0	0.0	24 199.7
Jun	1 563.1	9 564.6	7 847.9	1 955.3	406.3	1 191.2	1 398.6	1 001.6	0.0	24 928.7
Set	1 712.0	9 786.0	7 888.8	2 079.1	428.9	1 419.4	1 527.8	1 321.9	0.0	26 163.9
Dez	1 842.2	9 607.1	7 913.4	2 199.9	409.3	1 794.4	1 694.1	1 729.7	0.0	27 190.2
<b>06</b>										
Mar	2 333.3	9 234.8	7 564.5	2 266.3	463.6	2 109.2	1 982.7	1 982.1	0.0	27 936.4
Jun	2 245.0	8 762.9	7 490.1	2 291.0	414.3	2 118.1	2 082.0	2 367.1	0.0	27 770.4
Set	2 423.7	8 569.4	7 342.1	2 328.5	429.7	2 086.3	2 037.4	2 596.9	0.0	27 814.1
Dez	2 609.0	8 227.3	7 571.9	2 457.2	414.9	2 061.1	2 003.0	3 042.0	0.0	28 386.3
<b>07</b>										
Mar	2 891.8	8 138.2	7 464.0	2 485.2	420.8	1 959.7	1 998.9	3 304.4	0.0	28 663.0
Jun	3 340.0	8 208.1	7 441.4	2 528.7	495.0	1 846.2	2 132.5	3 553.9	0.0	29 545.7

	Equity-based funds	Bond funds	Fundos de tesouraria <sup>(1)</sup>	Retirement saving funds	Share saving funds	Funds of funds	Mixed funds	Special investment funds	Non-classified	Total
	1	2	3	4	5	6	7	8	9	10=1+...+9

(1) Não inclui Fundos do mercado monetário que em termos estatísticos são considerados Outras Instituições Financeiras Monetárias. / Does not include Money market funds which in statistical terms are considered as Other Monetary Financial Institutions.

(2) Os valores líquidos incluem os montantes aplicados acrescidos de activos diversos líquidos de empréstimos e de passivos diversos. Desta forma, o total deste quadro não coincide com o total dos Quadros B.8.1.2.1, B.8.1.2.2, B.8.1.2.3 e B.8.1.2.4. / Net values include the amounts invested plus sundry assets less loans and sundry liabilities, wherefore the total of this table does not correspond to the total of Tables B.8.1.2.1, B.8.1.2.2, B.8.1.2.3 and B.8.1.2.4.

**B.8.1.2.1 COMPOSIÇÃO DA CARTEIRA DE APLICAÇÕES DOS FUNDOS DE INVESTIMENTO MOBILIÁRIO<sup>(1)</sup>**
**COMPOSITION OF THE INVESTMENT PORTFOLIO OF MUTUAL FUNDS<sup>(1)</sup>**

Montantes aplicados por sector institucional

Amounts invested broken down by institutional sectors

Fonte / Source: CMVM e Banco de Portugal / Securities Market Commission and Banco de Portugal

 10<sup>6</sup> euros

	Sector residente							Sector não residente				Total	
	Instituições financeiras monetárias	Outros intermediários financeiros e auxiliares financeiros	Sociedades de seguros e fundos de pensões	Administração Central (AC)	Administrações Públicas (excepto AC)	Sociedades não financeiras	Total	Outros países da área do euro		Países fora da área do euro			Total
								Instituições financeiras monetárias	Sector não monetário	Instituições financeiras monetárias	Sector não monetário		
1	2	3	4	5	6	7=1+...+6	8	9	10	11	12=8+...+11	13=7+12	
<b>02</b>													
Mar	4 006.9	1 505.3	0.0	188.2	3.5	2 697.5	8 401.3	1 887.5	6 012.2	1 177.6	4 198.9	13 276.3	21 677.6
Jun	3 888.2	1 366.8	0.0	180.5	2.9	2 323.2	7 761.6	2 038.5	5 779.6	1 193.5	4 540.8	13 552.5	21 314.0
Set	3 546.5	1 133.8	0.0	180.9	2.9	2 575.6	7 439.7	2 063.5	5 507.5	1 211.4	4 118.7	12 901.2	20 340.9
Dez	3 337.3	968.9	0.0	195.6	2.9	2 622.5	7 127.3	2 003.3	5 562.5	1 171.8	4 206.8	12 944.5	20 071.8
<b>03</b>													
Mar	3 163.7	892.1	0.0	204.9	3.0	2 589.3	6 853.0	2 106.4	5 510.9	1 422.0	4 147.7	13 187.1	20 040.1
Jun	3 554.1	865.6	0.0	248.7	0.0	2 523.0	7 191.4	2 018.0	5 663.1	1 357.2	4 550.5	13 588.8	20 780.2
Set	3 278.7	854.4	0.0	264.3	1.1	2 720.1	7 118.5	2 195.9	5 943.1	1 458.0	4 682.0	14 278.9	21 397.4
Dez	3 625.6	766.3	0.0	277.9	1.0	2 625.7	7 296.4	2 190.7	6 328.4	1 701.5	4 595.9	14 816.6	22 112.9
<b>04</b>													
Mar	3 779.5	758.0	0.0	232.4	5.9	2 722.3	7 498.1	2 027.0	6 458.3	1 628.7	4 858.6	14 972.5	22 470.6
Jun	3 595.2	905.6	0.0	174.6	5.8	2 465.6	7 146.8	1 793.9	6 851.6	1 795.0	4 899.8	15 340.2	22 487.0
Set	3 608.1	921.7	0.0	81.0	5.8	2 451.7	7 068.3	1 937.9	6 978.7	1 959.0	4 923.5	15 799.2	22 867.5
Dez	3 995.4	1 184.4	0.0	136.0	5.8	2 320.4	7 642.0	1 898.6	7 156.4	2 011.8	4 813.4	15 880.2	23 522.3
<b>05</b>													
Mar	4 187.2	1 288.4	0.0	126.0	1.0	2 410.1	8 012.6	2 026.1	7 411.5	2 156.6	4 870.5	16 464.7	24 477.3
Jun	3 696.6	1 407.8	0.0	132.9	1.5	2 683.2	7 921.9	2 169.4	7 981.1	2 042.4	4 882.2	17 075.1	24 997.0
Set	3 980.8	1 583.8	0.0	121.7	1.6	2 776.5	8 464.3	2 486.5	8 468.8	2 259.0	4 891.6	18 105.9	26 570.2
Dez	4 364.5	1 827.3	0.0	31.4	1.6	2 657.6	8 822.4	2 534.2	8 727.6	2 241.8	5 054.0	18 557.5	27 439.9
<b>06</b>													
Mar	4 068.3	1 831.0	0.0	55.9	1.6	2 586.3	8 543.1	2 796.2	9 327.9	2 212.0	5 367.0	19 703.1	28 246.2
Jun	3 653.0	1 827.9	0.0	42.2	9.5	2 502.7	8 035.3	2 916.5	9 682.4	2 276.5	5 183.6	20 058.9	28 094.2
Set	3 704.4	1 811.9	0.0	45.0	1.6	2 354.2	7 917.0	2 823.4	9 810.4	2 298.5	5 194.8	20 126.9	28 044.0
Dez	3 888.1	1 768.3	0.0	31.3	1.6	2 374.0	8 063.3	2 968.4	10 001.6	2 181.9	5 335.0	20 486.9	28 550.2
<b>07</b>													
Mar	3 735.9	1 706.4	0.0	34.8	1.6	2 422.2	7 901.0	3 258.1	10 276.0	2 167.3	5 470.4	21 171.7	29 072.7
Jun	4 232.9	1 639.3	0.0	28.7	1.6	2 676.0	8 578.6	3 176.1	10 473.0	2 210.2	5 457.5	21 316.8	29 895.5

(1) Não inclui Fundos do mercado monetário que em termos estatísticos são considerados Outras Instituições Financeiras Monetárias. / Does not include Money market funds which in statistical terms are considered as Other Monetary Financial Institutions.

**B.8.1.2.2 COMPOSIÇÃO DA CARTEIRA DE APLICAÇÕES DOS FUNDOS DE INVESTIMENTO MOBILIÁRIO<sup>(1)</sup>**

**COMPOSITION OF THE INVESTMENT PORTFOLIO OF MUTUAL FUNDS<sup>(1)</sup>**

Montantes aplicados por instrumento financeiro e sector

Amounts invested broken down by financial instrument and sector

Saldos em fim de trimestre

End-of-quarter figures

Fonte / Source: CMVM e Banco de Portugal./ Securities Market Commission and Banco de Portugal

10<sup>6</sup> euros

	Depósitos			Títulos excepto acções			Acções e outras participações			Total	
	Residentes <sup>(2)</sup>	Não residentes	Total	Residentes	Não residentes	Total	Residentes	Não residentes	Total		
	1	2	3=1+2	4	5	6=4+5	7	8	9=7+8		10=3+6+9
02	Mar	2 829.0	1.7	2 830.8	3 448.6	10 817.3	14 265.8	2 123.7	2 457.3	4 581.0	21 677.6
	Jun	2 721.1	0.6	2 721.6	3 210.0	11 518.6	14 728.6	1 830.5	2 033.4	3 863.8	21 314.0
	Set	2 419.5	0.5	2 420.1	3 557.7	11 435.8	14 993.4	1 462.5	1 464.9	2 927.4	20 340.9
	Dez	2 407.4	1.4	2 408.8	3 379.4	11 475.7	14 855.1	1 340.6	1 467.4	2 807.9	20 071.8
03	Mar	2 319.0	4.7	2 323.7	3 320.6	11 904.7	15 225.3	1 213.4	1 277.7	2 491.1	20 040.1
	Jun	3 006.7	6.7	3 013.4	2 907.1	12 070.1	14 977.2	1 277.6	1 512.0	2 789.6	20 780.2
	Set	2 576.6	1.4	2 578.0	3 270.7	12 872.0	16 142.7	1 271.2	1 405.5	2 676.7	21 397.4
	Dez	2 873.1	1.1	2 874.2	3 117.1	13 196.8	16 314.0	1 306.1	1 618.7	2 924.8	22 112.9
04	Mar	3 005.1	3.3	3 008.5	3 076.1	13 330.7	16 406.8	1 416.9	1 638.5	3 055.4	22 470.6
	Jun	2 795.1	3.7	2 798.7	2 857.8	13 450.4	16 308.3	1 494.0	1 886.0	3 380.0	22 487.0
	Set	2 802.1	2.7	2 804.8	2 824.5	13 907.7	16 732.3	1 441.6	1 888.8	3 330.4	22 867.5
	Dez	3 093.9	0.7	3 094.6	2 767.0	13 944.7	16 711.7	1 781.1	1 934.8	3 715.9	23 522.3
05	Mar	3 319.6	0.6	3 320.2	2 756.1	14 367.1	17 123.1	1 936.9	2 097.0	4 033.9	24 477.3
	Jun	2 936.8	0.4	2 937.2	2 982.2	14 888.9	17 871.0	2 003.0	2 185.8	4 188.8	24 997.0
	Set	3 144.7	0.7	3 145.4	3 086.1	15 567.2	18 653.3	2 233.6	2 538.0	4 771.5	26 570.2
	Dez	3 245.0	1.0	3 246.1	3 064.0	15 970.3	19 034.3	2 573.3	2 586.2	5 159.5	27 439.9
06	Mar	2 892.3	2.5	2 894.9	2 890.7	16 395.0	19 285.7	2 760.1	3 305.5	6 065.7	28 246.2
	Jun	2 455.0	4.2	2 459.2	2 892.4	16 537.2	19 429.6	2 687.9	3 517.5	6 205.3	28 094.1
	Set	2 393.8	3.1	2 396.9	2 738.7	16 411.4	19 150.0	2 784.6	3 712.4	6 497.0	28 044.0
	Dez	2 477.9	3.7	2 481.6	2 693.7	16 372.8	19 066.5	2 891.7	4 110.4	7 002.1	28 550.2
07	Mar	2 217.3	4.5	2 221.8	2 784.2	16 774.3	19 558.5	2 899.5	4 393.0	7 292.5	29 072.7
	Jun	2 475.2	3.3	2 478.6	3 084.3	16 459.3	19 543.6	3 019.1	4 854.1	7 873.2	29 895.4

1	2	3=1+2	4	5	6=4+5	7	8	9=7+8	10=3+6+9
Residents <sup>(2)</sup>	Non-residents	Total	Residents	Non-residents	Total	Residents	Non-residents	Total	Total
Deposits			Securities other than shares			Shares and other equity			

(1) Não inclui Fundos do mercado monetário que em termos estatísticos são considerados Outras Instituições Financeiras Monetárias. / Does not include Money market funds which in statistical terms are considered as Other Monetary Financial Institutions.

(2) No período de Dezembro de 1995 a Dezembro de 1996, este valor inclui os montantes referentes a não residentes. / From December 1995 to December 1996, this figure includes the amounts relative to non-residents.

**B.8.1.2.3 COMPOSIÇÃO DA CARTEIRA DE APLICAÇÕES DOS FUNDOS DE INVESTIMENTO MOBILIÁRIO<sup>(1)</sup>**

**COMPOSITION OF THE INVESTMENT PORTFOLIO OF MUTUAL FUNDS<sup>(1)</sup>**

Montantes aplicados por instrumento financeiro, prazo original e moeda

Amounts invested broken down by financial instrument, original maturity and currency

Saldos em fim de trimestre

End-of-quarter figures

Fonte / Source: CMVM e Banco de Portugal./ Securities Market Commission and Banco de Portugal

10<sup>6</sup> euros

	Sector residente					Sector não residente					Moeda		Total	
	Depósitos		Títulos excepto acções		Acções e outras participações	Depósitos		Títulos excepto acções		Acções e outras participações	Euro <sup>(2)</sup>	Outras moedas		
	Até 1 ano	A mais de 1 ano	Até 1 ano	A mais de 1 ano		Até 1 ano	A mais de 1 ano	Até 1 ano	A mais de 1 ano					
	1	2	3	4	5	6	7	8	9	10	11	12		13=1+...+10= =11+12
02	Mar	2 762.6	66.5	1 689.1	1 759.5	2 123.7	1.7	0.0	510.7	10 306.6	2 457.3	19 975.4	1 702.2	21 677.6
	Jun	2 649.1	72.0	1 463.0	1 747.0	1 830.5	0.6	0.0	410.5	11 108.0	2 033.4	19 874.0	1 440.1	21 314.0
	Set	2 387.3	32.3	1 852.7	1 704.9	1 462.5	0.5	0.0	330.5	11 105.3	1 464.9	19 280.4	1 060.5	20 340.9
	Dez	2 370.6	36.7	1 838.4	1 541.0	1 340.6	1.4	0.0	492.3	10 983.5	1 467.4	19 068.4	1 003.4	20 071.8
03	Mar	2 279.7	39.2	1 852.3	1 468.3	1 213.4	4.7	0.0	791.3	11 113.4	1 277.7	19 149.4	890.7	20 040.1
	Jun	2 989.6	17.1	1 750.1	1 157.0	1 277.6	6.7	0.0	679.8	11 390.3	1 512.0	19 734.5	1 045.7	20 780.2
	Set	2 546.7	29.9	1 930.8	1 339.9	1 271.2	1.4	0.0	707.8	12 164.3	1 405.5	20 420.2	977.2	21 397.4
	Dez	2 793.1	80.0	1 800.7	1 316.4	1 306.1	1.1	0.0	647.8	12 549.0	1 618.7	21 079.7	1 033.3	22 112.9
04	Mar	2 888.9	116.2	1 797.8	1 278.3	1 416.9	3.3	0.0	251.2	13 079.5	1 638.5	21 405.9	1 064.7	22 470.6
	Jun	2 395.0	400.0	1 610.0	1 247.9	1 494.0	3.7	0.0	441.1	13 009.3	1 886.0	21 384.1	1 102.8	22 487.0
	Set	2 746.5	55.7	1 726.7	1 097.9	1 441.6	2.7	0.0	596.1	13 311.7	1 888.8	21 771.7	1 095.8	22 867.5
	Dez	3 037.7	56.3	1 634.4	1 132.6	1 781.1	0.7	0.0	534.6	13 410.1	1 934.8	22 492.4	1 029.9	23 522.3
05	Mar	3 319.3	0.4	1 519.2	1 236.9	1 936.9	0.6	0.0	517.5	13 849.6	2 097.0	23 273.1	1 204.2	24 477.3
	Jun	2 928.3	8.5	1 727.0	1 255.1	2 003.0	0.4	0.0	620.7	14 268.1	2 185.8	23 698.4	1 298.7	24 997.0
	Set	3 136.1	8.6	1 745.1	1 341.0	2 233.6	0.7	0.0	670.6	14 896.7	2 538.0	25 116.4	1 453.8	26 570.2
	Dez	2 987.1	257.9	1 658.6	1 405.4	2 573.3	1.0	0.0	727.3	15 243.0	2 586.2	25 869.8	1 570.2	27 439.9
06	Mar	2 621.7	270.7	1 464.6	1 426.0	2 760.1	2.6	0.0	884.2	15 510.8	3 305.5	26 409.6	1 836.6	28 246.2
	Jun	2 176.4	278.6	1 403.0	1 489.5	2 687.9	4.3	0.0	920.4	15 616.8	3 517.5	26 208.6	1 885.5	28 094.1
	Set	1 887.2	506.6	1 210.2	1 528.5	2 784.6	3.1	0.0	912.0	15 499.4	3 712.4	26 077.1	1 966.9	28 044.0
	Dez	2 473.3	4.6	1 066.6	1 627.1	2 891.7	3.7	0.0	996.5	15 376.3	4 110.4	26 399.8	2 150.5	28 550.2
07	Mar	2 212.1	5.2	1 073.4	1 710.8	2 899.5	4.5	0.0	870.3	15 904.4	4 393.0	26 889.3	2 183.4	29 072.7
	Jun	2 465.3	10.0	1 125.3	1 959.0	3 019.1	3.4	0.0	657.0	15 802.3	4 854.1	27 625.8	2 269.6	29 895.4

(1) Não inclui Fundos do mercado monetário que em termos estatísticos são considerados Outras Instituições Financeiras Monetárias. / Does not include Money market funds which in statistical terms are considered as Other Monetary Financial Institutions.

(2) Inclui saldos nas denominações nacionais do euro. / Including balances expressed in the national denominations of the euro.

**B.8.1.2.4 COMPOSIÇÃO DA CARTEIRA DE APLICAÇÕES DOS FUNDOS DE INVESTIMENTO MOBILIÁRIO<sup>(1)</sup>**

**COMPOSITION OF THE INVESTMENT PORTFOLIO OF MUTUAL FUNDS<sup>(1)</sup>**

Montantes aplicados por país emitente

Amounts invested broken down by issuing country

Saldos em fim de trimestre

End-of-quarter figures

Fonte / Source: CMVM e Banco de Portugal / Securities Market Commission and Banco de Portugal

10<sup>6</sup> euros

	Países da área do euro				Países fora da área do euro		Por memória:							
	Portugal	Outros	Outros países da União Europeia	Países fora da União Europeia	Total	Alemanha	Espanha	França	Itália	Luxemburgo	Reino Unido	Brasil	EUA	
	1	2	3	4	5=1+...+4	6	7	8	9	10	11	12	13	
02	Mar	8 401.3	7 899.7	1 628.3	3 748.2	21 677.6	2 160.6	426.3	864.0	1 408.4	525.4	1 371.7	164.9	1 292.3
	Jun	7 761.6	7 818.1	1 747.5	3 986.9	21 314.0	1 980.2	389.2	885.5	1 607.5	492.6	1 452.2	128.7	1 322.4
	Set	7 439.7	7 571.0	1 733.4	3 596.8	20 340.9	1 895.1	384.0	883.6	1 343.3	474.4	1 475.2	79.1	1 235.0
03	Dez	7 127.3	7 565.9	1 768.3	3 610.3	20 071.8	1 911.9	303.1	955.7	1 207.0	452.2	1 468.0	23.2	1 167.7
	Mar	6 853.0	7 617.4	1 973.1	3 596.6	20 040.1	1 728.0	327.6	1 134.0	1 188.5	404.9	1 612.1	20.3	1 098.1
	Jun	7 191.4	7 681.1	2 162.5	3 745.2	20 780.2	1 407.1	429.9	1 192.9	1 088.3	460.7	1 741.2	32.7	1 120.9
04	Set	7 118.5	8 139.0	2 215.5	3 924.5	21 397.4	1 383.7	548.1	1 230.5	1 252.5	440.1	1 803.8	44.3	1 152.6
	Dez	7 296.4	8 519.2	2 266.2	4 031.3	22 112.9	1 364.4	647.0	1 343.2	1 218.7	589.6	1 878.9	41.9	1 140.7
	Mar	7 498.1	8 485.3	2 190.8	4 296.5	22 470.6	1 252.3	705.7	1 469.9	1 089.8	640.3	1 866.0	61.9	1 146.1
05	Jun	7 146.8	8 645.4	2 191.8	4 502.9	22 487.0	1 028.1	770.7	1 514.6	1 135.7	712.3	1 887.1	57.8	1 287.1
	Set	7 068.3	8 916.6	2 313.4	4 569.2	22 867.5	1 088.4	812.6	1 477.1	1 170.8	725.7	1 953.6	52.3	1 271.8
	Dez	7 642.0	9 055.0	2 338.3	4 486.9	23 522.3	1 308.6	901.4	1 558.0	1 033.5	729.5	2 011.1	37.6	1 146.1
06	Mar	8 012.6	9 437.6	2 476.6	4 550.5	24 477.3	1 338.1	1 089.1	1 463.4	1 146.3	738.1	2 169.2	51.3	1 198.5
	Jun	7 921.9	10 150.5	2 295.3	4 629.3	24 997.0	1 604.3	1 232.9	1 474.2	1 050.4	869.9	2 019.6	56.7	1 141.7
	Set	8 464.3	10 955.3	2 460.8	4 689.7	26 570.2	2 026.6	1 364.2	1 662.2	995.0	936.1	2 226.5	59.7	1 178.7
07	Dez	8 882.4	11 261.8	2 417.6	4 878.2	27 439.9	1 875.0	1 474.4	1 903.5	961.4	904.5	2 254.4	77.8	1 184.7
	Mar	8 543.1	12 124.1	2 351.6	5 227.4	28 246.2	2 122.8	1 559.1	1 932.1	991.9	1 124.1	2 175.6	112.8	1 343.3
	Jun	8 035.2	12 598.9	2 495.4	4 964.7	28 094.1	2 315.7	1 617.4	2 008.2	1 021.0	1 124.1	2 296.7	122.8	1 541.7
08	Set	7 917.0	12 633.7	2 642.4	4 850.9	28 044.0	2 054.1	1 616.2	2 237.5	955.6	1 151.8	2 405.8	130.0	1 566.0
	Dez	8 063.3	12 970.0	2 452.7	5 064.3	28 550.2	2 250.1	1 677.7	2 328.7	962.0	1 264.2	2 187.5	112.1	1 791.1
	Mar	7 901.0	13 534.0	2 535.6	5 102.1	29 072.7	2 577.1	1 754.2	2 246.4	996.7	1 312.2	2 181.7	67.3	1 922.4
09	Jun	8 578.6	13 649.2	2 537.0	5 130.7	29 895.4	2 575.2	1 665.4	2 244.6	954.3	1 401.5	2 213.8	99.7	1 860.6

	1	2	3	4	5=1+...+4	6	7	8	9	10	11	12	13
	Portugal	Other	Other European Union countries	Countries outside the European Union	Total	Germany	Spain	France	Italy	Luxembourg	United Kingdom	Brazil	USA
	Euro area countries		Non-euro area countries			Memo:							

(1) Não inclui Fundos do Mercado Monetário que em termos estatísticos são considerados Outras Instituições Financeiras Monetárias. / Does not include Money Market Funds which in statistical terms are considered as Other Monetary Financial Institutions.

**B.8.2.1.1 BALANÇO DOS OUTROS INTERMEDIÁRIOS FINANCEIROS<sup>(a)</sup> (EXCEPTO FUNDOS DE INVESTIMENTO)**

**BALANCE SHEET OF OTHER FINANCIAL INTERMEDIARIES<sup>(a)</sup> (EXCLUDING MUTUAL FUNDS)**

Saldos em fim de semestre

End-of-semester figures

Fonte / Source: CMVM e Banco de Portugal / Securities Market Commission and Banco de Portugal

10<sup>6</sup> euros

	Activos				Passivos					Total	
	Activos sob a forma de depósitos e outras aplicações similares	Títulos em carteira <sup>(1)</sup>	Créditos concedidos <sup>(1)</sup>	Activos diversos	Passivos sob a forma de empréstimos e outros recursos similares	Empréstimos subordinados	Obrigações (excepto subordinadas) e outros títulos de rendimento fixo	Capital e reservas	Passivos diversos		
	1	2	3	4	5	6	7	8	9		10=1+...+4=5+...+9
96	Dez	275.4	3 798.8	5 898.7	807.7	3 739.6	207.2	1 578.4	4 251.1	1 004.3	10 780.6
	Jun	247.4	3 678.4	5 816.8	1 285.5	3 741.2	225.1	1 362.6	4 026.3	1 672.8	11 028.1
97	Dez	360.4	5 225.6	6 388.4	960.7	4 371.0	312.2	1 781.5	5 416.3	1 054.2	12 935.2
	Jun	527.6	6 173.6	6 687.6	1 329.9	5 079.4	264.2	2 003.6	5 610.1	1 761.3	14 718.7
98	Dez	1 052.2	4 580.8	8 114.9	768.0	4 825.6	290.1	2 083.8	5 468.6	1 847.8	14 515.8
	Jun	1 028.9	5 900.7	8 413.4	1 299.2	5 000.7	261.8	2 123.9	5 889.7	3 366.0	16 642.2
99	Dez	1 106.4	5 713.1	9 832.9	1 148.7	6 014.5	338.0	2 321.8	6 999.9	2 126.8	17 801.0
	Jun	1 455.3	5 580.6	10 256.4	1 608.4	6 561.4	327.8	2 298.1	6 861.7	2 851.8	18 900.6
00	Dez	1 153.3	6 690.9	11 205.0	1 279.8	7 566.1	467.6	2 141.2	8 226.0	1 928.1	20 329.0
	Jun	1 237.4	7 588.7	13 430.8	1 785.9	9 589.0	468.5	2 073.6	9 179.3	2 732.5	24 042.9
01	Dez	1 259.7	9 027.7	15 762.3	1 115.9	9 316.3	631.4	2 180.3	12 955.7	2 082.0	27 165.6
	Jun	1 042.2	10 063.0	16 082.5	1 717.2	9 002.8	2 446.2	2 017.4	12 550.1	2 888.4	28 904.9
02	Dez	1 116.1	9 624.3	16 711.3	1 229.5	8 469.1	2 358.6	1 700.3	14 389.8	1 763.5	28 681.1
	Jun	1 088.7	9 380.7	16 409.6	1 877.4	8 316.5	1 654.4	1 708.4	14 547.2	2 529.9	28 756.4
03	Dez	811.6	12 647.9	24 995.4	2 836.0	8 178.5	1 590.3	3 141.2	26 546.3	1 834.5	41 290.9
	Jun	1 053.9	13 547.8	24 857.5	3 560.7	8 755.3	1 576.3	3 012.8	26 775.0	2 900.6	43 019.9
04	Dez	1 462.8	16 423.9	31 200.4	3 711.0	10 737.8	1 570.0	3 780.3	33 271.5	3 438.3	52 798.1
	Jun	1 676.3	15 474.9	32 967.8	2 414.2	10 577.8	1 587.5	4 648.9	33 541.8	2 177.3	52 533.2
05	Dez	2 045.2	16 174.5	37 938.3	2 839.8	11 191.6	1 583.1	36 842.1	7 111.9	2 269.0	58 997.7
	Jun	2 261.5	17 986.8	37 775.6	2 419.9	11 419.0	1 478.4	7 807.7	37 642.2	2 096.4	60 443.8
06	Dez	2 564.9	19 456.4	42 004.3	4 498.1	13 499.9	409.4	9 696.6	43 037.6	1 880.1	68 523.7
	Jun	2 511.3	19 658.3	44 685.7	3 827.5	14 317.3	477.4	10 107.6	44 067.9	1 712.5	70 682.8

\* As séries apresentadas foram afectadas pelas alterações do normativo contabilístico de Janeiro 1999 e Janeiro 2005. / The change of the accounting framework as of January 1999 and as of January 2005 affected the series presented.

(1) A partir de Março de 1999 é possível distinguir a parcela referente a empréstimos subordinados e a suprimentos, anteriormente classificados em "Títulos em carteira". / From March 1999 onwards is possible to distinguish the amount related with subordinated loans, up to that time this was classified in the item "Securities".

**B.8.2.1.2 BALANÇO DOS AUXILIARES FINANCEIROS<sup>(a)\*</sup>**

**BALANCE SHEET OF FINANCIAL AUXILIARIES<sup>(a)\*</sup>**

Saldos em fim de trimestre

End-of-quarter figures

Fonte / Source: Banco de Portugal

10<sup>6</sup> euros

	Activos				Passivos					Total	
	Activos sob a forma de depósitos e outras aplicações similares	Titulos em carteira	Créditos concedidos	Activos diversos	Passivos sob a forma de empréstimos e outros recursos similares	Empréstimos subordinados	Obrigações (excepto subordinadas) e outros títulos de rendimento fixo	Capital e reservas	Passivos diversos		
	1	2	3	4	5	6	7	8	9	10=1+...+4=5+...+9	
<b>02</b>	Mar	270.0	635.4	32.8	482.6	12.5	2.0	0.0	1 048.6	357.6	1 420.8
	Jun	280.9	647.6	30.5	593.7	11.1	2.0	0.0	1 075.2	464.5	1 552.8
	Set	305.3	644.9	41.7	691.3	11.4	2.0	0.0	1 108.8	561.0	1 683.2
	Dez	342.3	655.9	174.3	451.0	20.4	2.8	0.0	1 361.3	238.9	1 623.4
<b>03</b>	Mar	341.4	666.9	156.9	561.1	20.6	3.0	0.0	1 347.1	355.6	1 726.3
	Jun	311.9	671.4	164.1	665.1	22.2	3.1	0.0	1 365.5	421.7	1 812.5
	Set	284.8	693.9	163.1	763.6	20.1	3.0	0.0	1 400.2	482.2	1 905.4
	Dez	303.9	749.9	167.2	513.7	20.1	2.9	0.0	1 526.8	184.9	1 734.7
<b>04</b>	Mar	322.6	742.6	167.5	622.8	20.0	3.0	0.0	1 493.5	339.0	1 855.5
	Jun	324.5	753.7	167.6	690.9	20.7	2.9	0.1	1 513.2	399.9	1 936.7
	Set	306.3	768.3	162.7	805.6	24.8	3.0	0.0	1 505.8	509.4	2 043.0
	Dez	305.8	760.3	159.5	650.0	23.0	1.5	0.0	1 588.2	262.9	1 875.6
<b>05</b>	Mar	326.2	761.2	159.6	544.0	23.5	3.0	0.0	1 609.3	155.3	1 791.0
	Jun	301.6	761.4	160.9	550.7	25.1	3.0	0.0	1 605.5	140.9	1 774.6
	Set	313.0	761.5	165.4	587.0	23.8	2.8	0.0	1 630.3	170.1	1 827.0
	Dez	328.3	764.8	167.5	575.5	22.3	3.7	0.0	1 659.0	151.0	1 836.0
<b>06</b>	Mar	351.4	768.0	165.3	581.9	27.3	3.1	0.6	1 635.3	200.3	1 866.6
	Jun	323.1	793.7	159.6	610.1	22.5	3.6	0.5	1 671.9	188.0	1 866.5
	Set	341.4	812.1	159.3	583.5	22.8	4.5	0.1	1 727.3	141.7	1 896.3
	Dez	367.7	843.3	161.3	611.9	25.4	4.5	0.0	1 787.0	167.5	1 984.3
<b>07</b>	Mar	387.2	847.2	161.3	611.6	24.8	4.6	0.0	1 769.4	208.5	2 007.3
	Jun	379.8	847.1	161.3	656.1	61.9	4.6	0.0	1 774.4	203.3	2 044.2

	1	2	3	4	5	6	7	8	9	10=1+...+4=5+...+9
	Deposits and other similar investments	Securities	Loans and advances	Other assets	Loans and other similar resources	Subordinated loans	Bonds (excluding subordinated bonds) and other fixed-income securities	Capital and reserves	Other liabilities	Total
	Assets				Liabilities					

\* As séries apresentadas foram afectadas pelas alterações do normativo contabilístico de Janeiro 1999 e Janeiro 2005./ The change of the accounting framework as of January 1999 and as of January 2005 affected the series presented.

**B.8.2.2.1 ACTIVOS DE OUTROS INTERMEDIÁRIOS FINANCEIROS (EXCEPTO FUNDOS DE INVESTIMENTO) E AUXILIARES FINANCEIROS SOB A FORMA DE DEPÓSITOS E OUTRAS APLICAÇÕES SIMILARES EM INSTITUIÇÕES FINANCEIRAS<sup>(a)\*</sup>**

**DEPOSITS AND OTHER SIMILAR INVESTMENTS OF OTHER FINANCIAL INTERMEDIARIES (EXCLUDING MUTUAL FUNDS) AND FINANCIAL AUXILIARIES IN FINANCIAL INSTITUTIONS<sup>(a)\*</sup>**

Saldos em fim de semestre

End-of-semester figures

Fonte / Source: CMVM e Banco de Portugal / Securities Market Commission and Banco de Portugal

10<sup>6</sup> euros

	Instituições financeiras residentes									Instituições financeiras não residentes <sup>(2)</sup>			Total			
	Instituições financeiras monetárias <sup>(1)</sup>			dos quais: Depósitos à ordem			Instituições financeiras não monetárias									
	Intermediários financeiros	Auxiliares financeiros	Total	Intermediários financeiros	Auxiliares financeiros	Total	Intermediários financeiros	Auxiliares financeiros	Total	Intermediários financeiros	Auxiliares financeiros	Total	Intermediários financeiros	Auxiliares financeiros	Total	
1	2	3=1+2	4	5	6=4+5	7	8	9=7+8	10	11	12=10+11	13=1+7+10	14=2+8+11	15=13+14		
<b>96</b>	Dez	257.7	90.5	348.1	109.0	48.5	13.5	13.8	27.3	4.2	0.0	4.2	275.4	104.3	379.6	
	Jun	236.0	100.4	336.4	114.1	61.8	175.9	10.9	11.8	22.8	0.5	0.6	247.4	112.4	359.7	
	Dez	346.3	142.7	489.0	241.6	88.3	329.9	11.7	29.5	41.2	2.5	0.3	2.8	360.4	172.5	532.9
	Jun	510.6	123.5	634.1	358.6	72.0	430.6	10.2	36.5	46.7	6.8	0.3	7.2	527.6	160.4	688.0
<b>98</b>	Dez	350.9	153.8	504.7	116.0	82.8	198.7	39.9	42.9	82.8	661.4	0.5	661.9	1 052.2	197.2	1 249.4
	Jun	384.8	183.9	568.7	194.3	119.1	313.4	34.0	30.8	64.8	610.1	0.2	610.4	1 028.9	215.0	1 243.9
	Dez	435.4	229.0	664.4	249.3	154.4	403.7	51.5	35.1	86.6	619.4	1.4	620.8	1 106.4	265.6	1 371.9
<b>00</b>	Jun	833.8	263.0	1 096.8	492.8	201.1	693.9	18.7	35.2	53.9	602.8	1.2	604.0	1 455.3	299.4	1 754.7
	Dez	516.4	271.6	787.9	345.2	193.8	538.9	31.4	29.2	60.6	605.5	0.6	606.1	1 153.3	301.4	1 454.6
	Jun	650.1	247.6	897.6	501.4	179.9	681.2	25.9	24.1	50.0	561.4	2.0	563.4	1 237.4	273.7	1 511.1
	Dez	686.0	233.4	919.3	537.5	166.0	703.5	23.7	28.7	52.3	550.0	0.9	550.9	1 259.7	262.9	1 522.6
<b>02</b>	Jun	504.4	265.6	770.0	361.0	199.4	560.5	27.8	14.6	42.4	510.1	0.7	510.7	1 042.2	280.9	1 323.2
	Dez	588.8	316.7	905.5	391.7	206.0	597.7	18.3	23.2	41.5	509.0	2.3	511.3	1 116.1	342.3	1 458.3
<b>03</b>	Jun	603.4	279.0	882.4	525.7	168.5	694.2	12.7	29.3	42.0	472.6	3.6	476.2	1 088.7	311.9	1 400.6
	Dez	719.7	269.1	988.8	629.1	143.2	772.3	6.3	30.5	36.8	85.6	4.2	89.9	811.6	303.9	1 115.5
<b>04</b>	Jun	1 002.6	283.4	1 286.0	755.6	165.2	920.8	8.2	33.7	42.0	43.1	7.4	50.5	1 053.9	324.5	1 378.4
	Dez	1 432.8	263.5	1 696.3	969.2	124.9	1 094.1	1.9	37.7	39.7	28.1	4.6	32.7	1 462.8	305.8	1 768.6
<b>05</b>	Jun	1 629.7	263.9	1 893.6	1 267.5	131.7	1 399.2	0.0	32.3	32.3	46.6	5.3	52.0	1 676.3	301.6	1 977.9
	Dez	2 003.0	284.2	2 287.3	1 037.1	134.4	1 171.4	0.0	37.1	37.1	42.1	7.0	49.1	2 045.2	328.3	2 373.5
<b>06</b>	Jun	2 227.0	279.2	2 506.2	1 354.1	174.8	1 528.9	0.0	35.6	35.6	34.5	8.3	42.9	2 261.5	323.1	2 584.7
	Dez	2 450.3	319.7	2 770.0	1 229.2	180.9	1 410.1	0.0	39.3	39.3	114.6	8.7	123.3	2 564.9	367.7	2 932.6
<b>07</b>	Jun	2 360.0	329.1	2 689.1	1 366.9	202.4	1 569.3	0.0	39.5	39.5	151.3	11.2	162.5	2 511.3	379.8	2 891.1

	1	2	3=1+2	4	5	6=4+5	7	8	9=7+8	10	11	12=10+11	13=1+7+10	14=2+8+11	15=13+14
	Financial intermediaries	Financial auxiliaries	Total	Financial intermediaries	Financial auxiliaries	Total	Financial intermediaries	Financial auxiliaries	Total	Financial intermediaries	Financial auxiliaries	Total	Financial intermediaries	Financial auxiliaries	Total
	Monetary financial Institutions <sup>(1)</sup>			of which: Demand deposits			Non-monetary financial institutions			Non-resident financial institutions <sup>(2)</sup>			Total		
	Resident financial institutions														

\* As séries apresentadas foram afectadas pelas alterações do normativo contabilístico de Janeiro 1999 e Janeiro 2005./ The change of the accounting framework as of January 1999 and as of January 2005 affected the series presented.

(1) Inclui notas e moedas denominadas em euros. / Includes notes and coins denominated in euro.

(2) Não inclui notas e moedas denominadas em euros que são consideradas uma disponibilidade face ao Banco de Portugal./ Does not include notes and coins denominated in euro, which are viewed as an asset vis-à-vis the Banco de Portugal.

**B.8.2.2.2 TÍTULOS EM CARTEIRA DE OUTROS INTERMEDIÁRIOS FINANCEIROS (EXCEPTO FUNDOS DE INVESTIMENTO) E AUXILIARES FINANCEIROS<sup>(a)</sup>**

**SECURITIES HELD BY OTHER FINANCIAL INTERMEDIARIES (EXCLUDING MUTUAL FUNDS) AND FINANCIAL AUXILIARIES<sup>(a)</sup>**

Saldos em fim de semestre

End-of-semester figures

Fonte / Source: CMVM e Banco de Portugal / Securities Market Commission and Banco de Portugal

10<sup>6</sup> euros

	Títulos de rendimento fixo						Títulos de rendimento variável			Títulos de rendimento não especificado			Total		
	Residentes			Não residentes			Intermediários financeiros <sup>(1)</sup>	Auxiliares financeiros	Total	Intermediários financeiros	Auxiliares financeiros	Total	Intermediários financeiros	Auxiliares financeiros	Total
	Intermediários financeiros	Auxiliares financeiros	Total	Intermediários financeiros	Auxiliares financeiros	Total									
1	2	3=1+2	4	5	6=4+5	7	8	9=7+8	10	11	12=10+11	13=1+4+7+10	14=2+5+8+11	15=13+14	
96 Dez	122.2	56.7	179.0	14.9	1.4	16.2	3 645.7	4.9	3 650.6	16.0	317.0	333.0	3 798.8	380.0	4 178.8
97 Jun	109.2	53.9	163.1	1.6	3.7	5.3	3 513.4	5.7	3 519.1	54.3	349.3	403.6	3 678.4	412.6	4 091.0
98 Dez	129.1	39.7	168.8	1.0	3.7	4.7	4 861.0	5.2	4 866.2	234.5	381.7	616.3	5 225.6	430.4	5 656.0
98 Jun	129.8	48.6	178.4	1.0	3.7	4.7	4 845.5	5.2	4 850.7	1 197.3	415.4	1 612.7	6 173.6	472.9	6 646.5
99 Dez	81.8	38.6	120.4	2.3	2.5	4.8	4 440.3	5.8	4 446.1	56.3	449.0	505.3	4 580.8	495.9	5 076.6
99 Jun	68.3	345.5	413.8	7.9	140.9	148.8	5 771.5	6.3	5 777.8	53.0	0.0	53.0	5 900.7	492.6	6 393.4
00 Dez	59.6	355.9	415.6	1.4	123.7	125.1	5 598.6	7.7	5 606.3	53.4	0.0	53.4	5 713.1	487.3	6 200.4
00 Jun	46.8	353.7	400.5	21.6	127.0	148.6	5 458.9	9.8	5 468.7	53.3	0.0	53.3	5 580.6	490.6	6 071.1
01 Dez	49.3	358.7	408.0	8.1	131.6	139.7	6 581.9	22.8	6 604.7	51.6	0.0	51.6	6 690.9	513.1	7 204.0
01 Jun	777.8	277.9	1 055.7	4.9	263.1	268.1	6 754.2	21.5	6 775.7	51.8	0.0	51.8	7 588.7	562.6	8 151.4
02 Dez	48.3	199.8	248.1	1.0	394.7	395.7	8 927.0	22.1	8 949.1	51.5	0.0	51.5	9 027.7	616.7	9 644.4
02 Jun	39.5	188.0	227.5	8.6	436.2	444.8	9 964.1	23.5	9 987.6	50.8	0.0	50.8	10 063.0	647.6	10 710.6
03 Dez	26.3	152.3	178.6	5.0	477.2	482.2	9 587.5	26.4	9 613.9	5.6	0.0	5.6	9 624.3	655.9	10 280.2
03 Jun	13.3	124.8	138.1	42.8	520.0	562.8	9 289.1	26.6	9 315.6	35.5	0.0	35.5	9 380.7	671.4	10 052.1
04 Dez	27.8	128.1	155.9	50.1	562.9	613.0	12 502.7	58.9	12 561.6	67.2	0.0	67.2	12 647.9	749.9	13 397.8
04 Jun	28.4	64.4	92.7	39.6	630.3	669.9	13 412.8	59.0	13 471.8	67.1	0.0	67.1	13 547.8	753.7	14 301.5
05 Dez	20.6	20.0	40.6	48.5	697.8	746.3	16 324.8	42.5	16 367.3	30.0	0.0	30.0	16 423.9	760.3	17 184.2
05 Jun	20.6	20.4	41.1	98.4	697.9	796.3	15 321.5	43.1	15 364.6	34.3	0.0	34.3	15 474.9	761.4	16 236.3
06 Dez	16.9	21.0	37.9	109.5	699.6	809.1	16 013.5	44.1	16 057.7	34.5	0.0	34.5	16 174.5	764.8	16 939.2
06 Jun	29.8	6.3	36.1	134.6	744.0	878.6	18 013.5	43.4	18 056.8	-191.0	0.0	-191.0	17 986.8	793.7	18 780.5
07 Dez	115.9	7.9	123.8	60.2	789.8	850.0	19 595.6	45.5	19 641.2	-315.4	0.1	-315.3	19 456.4	843.3	20 299.7
07 Jun	22.6	11.8	34.4	86.3	789.7	876.0	20 086.6	45.4	20 131.9	-537.2	0.2	-537.0	19 658.3	847.1	20 505.3

1	2	3=1+2	4	5	6=4+5	7	8	9=7+8	10	11	12=10+11	13=1+4+7+10	14=2+5+8+11	15=13+14
Financial intermediaries	Financial auxiliaries	Total	Financial intermediaries	Financial auxiliaries	Total	Financial intermediaries <sup>(1)</sup>	Financial auxiliaries	Total	Financial intermediaries	Financial auxiliaries	Total	Financial intermediaries	Financial auxiliaries	Total
Residents			Non-residents			Shares and other equity			Non-specified securities			Total		
Securities other than shares						Shares and other equity			Non-specified securities			Total		

\* As séries apresentadas foram afectadas pelas alterações do normativo contabilístico de Janeiro 1999 e Janeiro 2005. / The change of the accounting framework as of January 1999 and as of January 2005 affected the series presented.

(1) A partir de Março de 1999 é possível distinguir a parcela referente a empréstimos subordinados e a suprimentos, anteriormente classificados em "Títulos em carteira". / From March 1999 onwards is possible to distinguish the amount related with subordinated loans, up to that time this was classified in the item "Securities".

**B.8.2.2.3 CRÉDITOS CONCEDIDOS POR OUTROS INTERMEDIÁRIOS FINANCEIROS (EXCEPTO FUNDOS DE INVESTIMENTO) E AUXILIARES FINANCEIROS<sup>(a)</sup>**

**LOANS AND ADVANCES GRANTED BY OTHER FINANCIAL INTERMEDIARIES (EXCLUDING MUTUAL FUNDS) AND FINANCIAL AUXILIARIES<sup>(a)</sup>**

Saldos em fim de semestre

End-of-semester figures

Fonte / Source: CMVM e Banco de Portugal / Securities Market Commission and Banco de Portugal

10<sup>6</sup> euros

	Créditos concedidos (excepto cobrança duvidosa)					Créditos de cobrança duvidosa			dos quais:	Total	Por memória: Empréstimos cedidos em operações de titularização
	Residentes			Não residentes	Sector não especificado	Residentes	Não residentes	Sector não especificado	Concedidos por auxiliares financeiros		
	A curto prazo	A médio e longo prazos <sup>(1)(2)</sup>	Prazo não especificado <sup>(2)</sup>								
1	2	3	4	5	6	7	8	9	10=1+...+8	11	
96 Dez	1 206.0	3 424.4	635.6	7.1	0.0	593.3	1.9	30.7	0.2	5 898.9	0.0
97 Jun	1 125.0	3 647.1	429.5	8.5	0.0	577.6	2.6	26.8	0.3	5 817.1	0.0
98 Dez	1 258.9	4 046.1	463.0	8.7	0.0	588.1	2.4	21.8	0.6	6 389.0	0.0
98 Jun	1 235.1	4 379.7	452.1	9.6	0.0	584.3	2.6	24.7	0.6	6 688.2	0.0
99 Dez	1 675.8	4 917.7	886.4	10.5	0.0	595.5	4.3	25.0	0.4	8 115.2	0.0
99 Jun	1 463.1	6 380.4	0.0	13.5	1.9	561.3	2.2	19.2	0.8	8 441.6	213.1
00 Dez	1 978.7	7 257.7	0.0	8.9	2.2	588.9	3.7	18.1	0.6	9 858.3	526.6
00 Jun	1 708.4	7 900.8	0.0	8.7	3.3	636.8	3.3	24.9	1.3	10 286.4	618.1
01 Dez	1 884.0	8 646.8	0.0	6.0	4.4	685.2	1.5	27.0	1.1	11 254.8	740.3
01 Jun	1 758.5	9 208.5	0.0	1 789.5	5.0	687.9	3.9	28.6	0.2	13 481.8	703.2
02 Dez	2 392.5	10 851.8	0.0	1 815.6	3.7	702.3	2.1	30.6	0.3	15 798.5	903.6
02 Jun	2 175.7	11 334.4	0.0	1 819.3	2.8	745.6	0.9	34.4	0.5	16 113.0	1 101.7
03 Dez	1 844.6	12 500.9	0.0	1 814.1	0.2	694.8	0.3	30.8	1.0	16 885.6	1 211.1
03 Jun	1 680.9	13 020.1	0.0	1 155.4	1.0	683.1	0.3	33.0	0.8	16 573.7	1 073.9
04 Dez	2 129.0	21 141.8	0.0	1 203.8	0.2	665.4	0.6	21.7	0.8	25 162.6	955.6
04 Jun	2 123.5	20 872.1	0.0	1 203.3	0.1	802.9	0.5	22.7	0.9	25 025.1	990.9
05 Dez	2 792.4	26 643.3	0.0	1 193.4	0.1	709.2	0.4	21.0	0.9	31 359.9	836.9
05 Jun	2 327.7	30 068.9	0.0	5.0	0.1	706.5	0.4	20.2	0.7	33 128.8	710.5
06 Dez	2 655.8	34 689.4	0.0	10.8	0.6	727.1	0.4	21.7	0.7	38 105.7	594.3
06 Jun	2 197.1	34 312.8	540.2	23.9	0.6	844.2	0.8	15.6	0.8	37 935.2	478.1
07 Dez	2 549.7	38 105.0	533.9	119.8	2.0	828.7	8.4	18.1	0.7	42 165.6	388.8
07 Jun	2 892.4	40 224.1	615.7	103.6	3.6	982.2	6.2	19.1	0.7	44 847.0	319.0

1	2	3	4	5	6	7	8	9	10=1+...+8	11
Short-term	Medium and long term <sup>(1)(2)</sup>	Non-specified term <sup>(2)</sup>	Non-residents	Non-specified sector	Residents	Non-residents	Non-specified sector	Granted by financial auxiliaries	Total	Loans sold through securitisation
Residents				Non-performing loans			of which:			Memo item:
Loans and advances (excluding non-performing loans)					Non-performing loans			of which:		

\* As séries apresentadas foram afectadas pelas alterações do normativo contabilístico de Janeiro 1999 e Janeiro 2005. / The change of the accounting framework as of January 1999 and as of January 2005 affected the series presented.

(1) A partir de Março de 1999 é possível distinguir a parcela referente a empréstimos subordinados e a suprimentos, anteriormente classificados em "Títulos em carteira". / From March 1999 onwards is possible to distinguish the amount related with subordinated loans, up to that time this was classified in the item "Securities".

(2) A partir de Março de 1999 é possível classificar por prazo uma parte significativa dos créditos. / From March 1999 onwards is possible to classify by original maturity an important share of loans granted.





**B.8.2.2.6 CAPITAL E RESERVAS DE OUTROS INTERMEDIÁRIOS FINANCEIROS (EXCEPTO FUNDOS DE INVESTIMENTO) E AUXILIARES FINANCEIROS<sup>(a)</sup>**

**CAPITAL AND RESERVES OF OTHER FINANCIAL INTERMEDIARIES (EXCLUDING MUTUAL FUNDS) AND FINANCIAL AUXILIARIES<sup>(a)</sup>**

Saldos em fim de semestre

End-of-semester figures

Fonte / Source: CMVM e Banco de Portugal / Securities Market Commission and Banco de Portugal

10<sup>6</sup> euros

	Capital			Reservas e resultados			Provisões para riscos diversos			Total		
	Intermediários financeiros	Auxiliares financeiros	Total	Intermediários financeiros	Auxiliares financeiros	Total	Intermediários financeiros	Auxiliares financeiros	Total	Intermediários financeiros	Auxiliares financeiros	Total
	1	2	3=1+2	4	5	6=4+5	7	8	9=7+8	10=1+4+7	11=2+5+8	12=10+11
96 Dez	3 196.6	440.2	3 636.8	665.6	64.2	729.8	388.9	7.9	396.7	4 251.1	512.3	4 763.3
97 Jun	3 071.3	474.0	3 545.3	559.3	46.0	605.3	395.8	9.4	405.2	4 026.3	529.5	4 555.8
98 Dez	3 554.0	510.4	4 064.4	1 478.2	97.7	1 575.9	384.1	5.6	389.8	5 416.3	613.8	6 030.1
98 Jun	3 672.6	547.3	4 219.9	1 520.3	66.2	1 586.5	417.2	6.4	423.6	5 610.1	619.9	6 230.1
99 Dez	4 240.0	582.0	4 821.9	863.5	142.6	1 006.1	365.1	7.8	372.9	5 468.6	732.3	6 200.9
99 Jun	4 560.1	624.6	5 184.7	835.0	108.9	943.8	494.7	4.9	499.6	5 889.7	738.4	6 628.1
00 Dez	5 324.6	656.9	5 981.5	1 146.3	188.1	1 334.4	529.0	3.6	532.6	6 999.9	848.6	7 848.5
00 Jun	5 460.9	703.2	6 164.0	914.4	139.0	1 053.4	486.4	3.6	490.0	6 861.7	845.7	7 707.4
01 Dez	4 839.2	745.5	5 584.7	2 876.1	209.7	3 085.8	510.7	7.9	518.7	8 226.0	963.2	9 189.2
01 Jun	6 186.9	791.2	6 978.1	2 450.4	159.2	2 609.7	542.0	7.6	549.5	9 179.3	958.1	10 137.3
02 Dez	9 189.3	848.9	10 038.2	3 184.6	208.5	3 393.2	581.7	5.3	587.1	12 955.7	1 062.8	14 018.5
02 Jun	8 593.7	898.8	9 492.5	3 326.5	170.5	3 497.1	629.8	5.8	635.6	12 550.1	1 075.2	13 625.2
03 Dez	10 773.3	1 112.8	11 886.1	2 980.9	236.9	3 217.8	635.6	11.5	647.1	14 389.8	1 361.3	15 751.1
03 Jun	11 204.7	1 167.3	12 372.0	2 755.3	185.9	2 941.2	587.2	12.4	599.5	14 547.2	1 365.5	15 912.7
04 Dez	21 718.9	1 225.3	22 944.2	4 106.5	290.9	4 397.4	720.9	10.6	731.5	26 546.3	1 526.8	28 073.1
04 Jun	21 851.4	1 249.9	23 101.3	4 136.5	252.7	4 389.2	787.2	10.6	797.8	26 775.0	1 513.2	28 288.2
05 Dez	27 416.3	1 281.5	28 697.8	5 118.6	296.1	5 414.6	736.6	10.7	747.3	33 271.5	1 588.2	34 859.7
05 Jun	29 088.6	1 278.5	30 367.0	3 688.9	316.6	4 005.5	764.4	10.4	774.8	33 541.8	1 605.5	35 147.4
06 Dez	32 177.2	1 284.1	33 461.3	3 864.2	359.9	4 224.2	800.6	14.9	815.6	36 842.1	1 659.0	38 501.0
06 Jun	31 314.2	1 322.0	32 636.2	5 484.1	334.4	5 818.5	844.0	15.6	859.6	37 642.2	1 671.9	39 314.2
07 Dez	35 494.9	1 366.1	36 861.0	6 635.3	405.5	7 040.8	907.4	15.4	922.8	43 037.6	1 787.0	44 824.6
07 Jun	36 467.6	1 368.2	37 835.9	6 547.7	390.5	6 938.2	1 052.6	15.7	1 068.3	44 067.9	1 774.4	45 842.3

1	2	3=1+2	4	5	6=4+5	7	8	9=7+8	10=1+4+7	11=2+5+8	12=10+11
Financial intermediaries	Financial auxiliaries	Total	Financial intermediaries	Financial auxiliaries	Total	Financial intermediaries	Financial auxiliaries	Total	Financial intermediaries	Financial auxiliaries	Total
Equity capital			Reserves and net income			Provisions for sundry risks			Total		

\* As séries apresentadas foram afectadas pelas alterações do normativo contabilístico de Janeiro 1999 e Janeiro 2005. / The change of the accounting framework as of January 1999 and as of January 2005 affected the series presented.

**B.8.2.2.7 PASSIVOS DIVERSOS DE OUTROS INTERMEDIÁRIOS FINANCEIROS (EXCEPTO FUNDOS DE INVESTIMENTO) E AUXILIARES FINANCEIROS<sup>(a)</sup>**

**OTHER LIABILITIES OF OTHER FINANCIAL INTERMEDIARIES (EXCLUDING MUTUAL FUNDS) AND FINANCIAL AUXILIARIES<sup>(a)</sup>**

Saldos em fim de semestre

End-of-semester figures

Fonte / Source: CMVM e Banco de Portugal / Securities Market Commission and Banco de Portugal

10<sup>6</sup> euros

	Adiantamentos			Contas a regularizar			Diversos			Total		
	Intermediários financeiros	Auxiliares financeiros	Total	Intermediários financeiros	Auxiliares financeiros	Total	Intermediários financeiros	Auxiliares financeiros	Total	Intermediários financeiros	Auxiliares financeiros	Total
	1	2	3=1+2	4	5	6=4+5	7	8	9=7+8	10=1+4+7	11=2+5+8	12=10+11
96 Dez	58.8	20.3	79.0	797.1	57.9	855.0	148.5	31.7	180.1	1 004.3	109.9	1 114.2
97 Jun	45.4	9.2	54.6	855.1	79.2	934.3	772.3	153.7	926.0	1 672.8	242.0	1 914.9
98 Dez	77.6	17.7	95.3	758.5	97.0	855.5	218.0	21.0	239.0	1 054.2	135.7	1 189.9
98 Jun	56.6	9.2	65.8	760.8	103.4	864.2	944.0	199.9	1 143.9	1 761.3	312.5	2 073.8
99 Dez	96.2	20.6	116.8	1 561.8	87.6	1 649.4	189.8	41.6	231.4	1 847.8	149.8	1 997.6
99 Jun	72.8	10.7	83.5	2 497.8	108.0	2 605.8	795.5	202.2	997.7	3 366.0	320.9	3 687.0
00 Dez	194.2	24.8	219.0	1 794.8	120.1	1 914.9	137.8	6.2	144.0	2 126.8	151.1	2 277.9
00 Jun	83.3	11.7	95.0	1 685.8	153.2	1 839.0	1 082.7	235.0	1 317.6	2 851.8	399.9	3 251.7
01 Dez	130.8	39.9	170.7	1 540.8	129.7	1 670.5	256.5	13.1	269.6	1 928.1	182.7	2 110.8
01 Jun	122.4	20.3	142.7	1 485.8	204.0	1 689.8	1 124.3	224.3	1 348.6	2 732.5	448.6	3 181.1
02 Dez	113.6	21.3	135.0	1 572.9	170.5	1 743.4	395.4	37.3	432.7	2 082.0	229.2	2 311.2
02 Jun	105.8	35.3	141.1	1 641.9	202.1	1 844.0	1 140.7	227.1	1 367.8	2 888.4	464.5	3 352.9
03 Dez	102.1	33.5	135.6	1 368.5	187.3	1 555.8	292.9	18.1	311.0	1 763.5	238.9	2 002.4
03 Jun	96.0	30.6	126.6	1 274.6	180.5	1 455.1	1 159.4	210.6	1 369.9	2 529.9	421.7	2 951.6
04 Dez	87.1	27.6	114.7	905.9	138.8	1 044.7	841.4	18.6	860.0	1 834.5	184.9	2 019.4
04 Jun	65.8	25.6	91.4	1 316.4	164.8	1 481.2	1 518.4	209.6	1 727.9	2 900.6	399.9	3 300.5
05 Dez	88.9	31.3	120.2	2 070.2	93.1	2 163.4	1 279.2	138.5	1 417.7	3 438.3	262.9	3 701.2
05 Jun	172.0	26.8	198.8	1 881.0	98.6	1 979.5	124.2	15.6	139.8	2 177.3	140.9	2 318.2
06 Dez	102.3	25.9	128.2	1 999.2	114.6	2 113.8	167.4	10.6	178.0	2 269.0	151.0	2 420.0
06 Jun	96.1	25.1	121.2	1 892.3	146.7	2 039.0	108.0	16.3	124.3	2 096.4	188.0	2 284.5
07 Dez	128.6	31.5	160.1	1 645.1	123.9	1 769.0	106.4	12.1	118.5	1 880.1	167.5	2 047.6
07 Jun	145.3	30.0	175.3	1 378.7	138.1	1 516.8	188.6	35.1	223.7	1 712.5	203.3	1 915.8

1	2	3=1+2	4	5	6=4+5	7	8	9=7+8	10=1+4+7	11=2+5+8	12=10+11
Financial intermediaries	Financial auxiliaries	Total	Financial intermediaries	Financial auxiliaries	Total	Financial intermediaries	Financial auxiliaries	Total	Financial intermediaries	Financial auxiliaries	Total
Trade credits and advances			Other accounts payable			Other			Total		

\* As séries apresentadas foram afectadas pelas alterações do normativo contabilístico de Janeiro 1999 e Janeiro 2005. / The change of the accounting framework as of January 1999 and as of January 2005 affected the series presented.

**B.8.2.3.1 DESENVOLVIMENTO DE RESULTADOS DE OUTROS INTERMEDIÁRIOS FINANCEIROS (EXCEPTO FUNDOS DE INVESTIMENTO) E AUXILIARES FINANCEIROS - CUSTOS<sup>(a)</sup> (continua)**

Valores acumulados desde o início do ano

**PROFIT AND LOSS ACCOUNT OF OTHER FINANCIAL INTERMEDIARIES (EXCLUDING MUTUAL FUNDS) AND FINANCIAL AUXILIARIES - COSTS AND LOSSES<sup>(a)</sup> (to be continued)**

Cumulative values since the beginning of the year

Fonte / Source: CMVM e Banco de Portugal / Securities Market Commission and Banco de Portugal

10<sup>6</sup> euros

	Juros e custos equiparados			Comissões			Prejuízos em operações financeiras			Custos com o pessoal			Fornecimentos e serviços de terceiros		
	Intermediários financeiros	Auxiliares financeiros	Total	Intermediários financeiros	Auxiliares financeiros	Total	Intermediários financeiros	Auxiliares financeiros	Total	Intermediários financeiros	Auxiliares financeiros	Total	Intermediários financeiros	Auxiliares financeiros	Total
	1	2	3=1+2	4	5	6=4+5	7	8	9=7+8	10	11	12=10+11	13	14	15=13+14
94	417.9	0.3	418.2	53.2	40.2	93.4	28.6	11.8	40.4	72.9	19.1	92.0	98.4	34.3	132.8
95	770.1	2.4	772.5	70.3	30.8	101.0	160.8	1.0	161.8	91.5	28.6	120.1	111.3	62.9	174.2
96	320.0	3.0	323.0	98.5	13.4	111.9	9.8	0.4	10.2	85.1	32.8	117.9	113.3	84.1	197.3
97	359.9	3.8	363.7	123.4	18.6	142.0	25.3	0.7	26.0	88.2	37.0	125.2	143.4	104.0	247.4
98	333.4	1.9	335.3	162.9	50.7	213.5	147.2	0.5	147.7	92.5	44.3	136.7	158.7	92.4	251.1
99	300.7	2.3	303.0	189.7	62.9	252.7	66.3	1.5	67.8	111.6	52.7	164.3	181.1	98.0	279.1
00	425.2	3.5	428.7	216.3	66.0	282.3	89.9	7.7	97.6	119.0	63.2	182.2	185.9	125.4	311.3
01	611.6	3.3	615.0	223.4	103.3	326.6	83.3	2.7	86.0	136.0	66.0	202.0	218.2	113.1	331.4
02	544.6	4.1	548.7	232.4	99.2	331.6	17.6	2.4	20.0	109.9	60.0	169.8	202.3	100.4	302.8
03	563.9	7.7	571.6	219.9	107.1	327.0	28.7	1.6	30.3	86.2	57.1	143.2	147.5	98.3	245.9
04	1 046.3	3.1	1 049.4	289.4	115.3	404.7	9.5	1.8	11.2	105.9	61.5	167.4	207.0	98.8	305.8
05	1 374.8	2.9	1 377.8	296.8	124.0	420.8	14.6	0.6	15.2	136.3	68.1	204.4	242.0	99.7	341.7
06	1 876.8	3.5	1 880.4	406.6	153.9	560.5	70.6	2.8	73.4	132.7	76.2	208.9	228.3	99.8	328.1

1	2	3=1+2	4	5	6=4+5	7	8	9=7+8	10	11	12=10+11	13	14	15=13+14
Financial intermediaries	Financial auxiliaries	Total	Financial intermediaries	Financial auxiliaries	Total	Financial intermediaries	Financial auxiliaries	Total	Financial intermediaries	Financial auxiliaries	Total	Financial intermediaries	Financial auxiliaries	Total
Interest costs and equivalent			Commissions payable			Losses on financial operations			Personnel costs			Supplies and services from third parties		

**B.8.2.3.1 DESENVOLVIMENTO DE RESULTADOS DE OUTROS INTERMEDIÁRIOS FINANCEIROS (EXCEPTO FUNDOS DE INVESTIMENTO) E AUXILIARES FINANCEIROS - CUSTOS<sup>(a)</sup> (continuação)**

Valores acumulados desde o início do ano

**PROFIT AND LOSS ACCOUNT OF OTHER FINANCIAL INTERMEDIARIES (EXCLUDING MUTUAL FUNDS) AND FINANCIAL AUXILIARIES - COSTS AND LOSSES<sup>(a)</sup> (continued)**

Cumulative values since the beginning of the year

Fonte / Source: CMVM e Banco de Portugal / Securities Market Commission and Banco de Portugal

10<sup>6</sup> euros

	Impostos			Amortizações do exercício			Provisões do exercício			Outros custos e prejuízos			Total		
	Intermediários financeiros	Auxiliares financeiros	Total	Intermediários financeiros	Auxiliares financeiros	Total	Intermediários financeiros	Auxiliares financeiros	Total	Intermediários financeiros	Auxiliares financeiros	Total	Intermediários financeiros	Auxiliares financeiros	Total
	16	17	18=16+17	19	20	21=19+20	22	23	24=22+23	25	26	27=25+26	28=1+4+7+10+13+16+19+22+25	29=2+5+8+11+14+17+20+23+26	30=28+29
94	6.6	2.7	9.3	25.8	5.6	31.4	169.5	1.0	170.6	16.8	0.5	17.3	889.8	115.6	1 005.4
95	9.0	3.2	12.2	26.2	21.2	47.4	140.5	0.7	141.2	17.4	6.6	23.9	1 396.9	157.4	1 554.3
96	8.2	2.4	10.6	19.0	21.5	40.4	169.3	2.2	171.6	18.5	6.3	24.8	841.7	166.1	1 007.8
97	9.5	3.0	12.5	19.7	24.3	44.0	143.4	1.0	144.4	21.9	6.1	28.1	934.7	198.6	1 133.3
98	8.5	4.8	13.2	23.2	28.7	51.8	177.9	1.9	179.8	24.9	7.7	32.7	1 129.1	232.8	1 361.9
99	9.8	4.2	14.0	24.6	41.0	65.6	261.7	7.1	268.8	22.8	6.8	29.6	1 168.4	276.5	1 444.8
00	6.5	4.4	10.9	27.2	38.6	65.8	191.3	6.9	198.2	14.2	8.6	22.8	1 275.5	324.2	1 599.8
01	6.0	3.6	9.6	31.7	30.0	61.7	234.4	3.2	237.6	19.2	6.4	25.7	1 563.8	331.7	1 895.5
02	5.1	1.5	6.6	25.3	23.9	49.2	297.0	2.7	299.8	21.9	9.3	31.2	1 456.1	303.6	1 759.7
03	4.7	2.4	7.1	18.8	11.8	30.6	231.3	4.0	235.3	13.8	15.5	29.4	1 314.8	305.5	1 620.4
04	5.9	2.0	7.9	20.0	8.0	27.9	310.2	5.1	315.3	28.8	15.3	44.0	2 022.8	310.8	2 333.6
05	8.1	1.9	10.0	21.1	6.3	27.4	311.5	1.4	312.8	39.0	15.7	54.6	2 444.2	320.6	2 764.8
06	6.2	2.0	8.2	20.2	7.5	27.7	360.7	2.1	362.7	47.0	20.0	67.0	3 149.1	367.7	3 516.8

16	17	18=16+17	19	20	21=19+20	22	23	24=22+23	25	26	27=25+26	28=1+4+7+10+13+16+19+22+25	29=2+5+8+11+14+17+20+23+26	30=28+29
Financial intermediaries	Financial auxiliaries	Total	Financial intermediaries	Financial auxiliaries	Total	Financial intermediaries	Financial auxiliaries	Total	Financial intermediaries	Financial auxiliaries	Total	Financial intermediaries	Financial auxiliaries	Total
Taxes			Depreciation for the year			Provisions for the year			Other costs and losses			Total		

\* As séries apresentadas foram afectadas pelas alterações do normativo contabilístico de Janeiro 1999 e Janeiro 2005./ The change of the accounting framework as of January 1999 and as of January 2005 affected the series presented.



**B.8.2.3.2 DESENVOLVIMENTO DE RESULTADOS DE OUTROS INTERMEDIÁRIOS FINANCEIROS (EXCEPTO FUNDOS DE INVESTIMENTO) E AUXILIARES FINANCEIROS - PROVEITOS<sup>(a)</sup>\* (continua)**

**PROFIT AND LOSS ACCOUNT OF OTHER FINANCIAL INTERMEDIARIES (EXCLUDING MUTUAL FUNDS) AND FINANCIAL AUXILIARIES - INCOME AND GAINS<sup>(a)</sup>\* (to be continued)**

Valores acumulados desde o início do ano

Cumulative values since the beginning of the year

Fonte / Source: CMVM e Banco de Portugal / Securities Market Commission and Banco de Portugal

10<sup>6</sup> euros

	Juros e proveitos equiparados			Rendimento de títulos			Comissões			Lucros em operações financeiras		
	Intermediários financeiros	Auxiliares financeiros	Total	Intermediários financeiros	Auxiliares financeiros	Total	Intermediários financeiros	Auxiliares financeiros	Total	Intermediários financeiros	Auxiliares financeiros	Total
	1	2	3=1+2	4	5	6=4+5	7	8	9=7+8	10	11	12=10+11
94	638.7	14.7	653.4	13.5	0.0	13.6	125.4	123.9	249.3	31.1	1.6	32.7
95	1 028.5	24.1	1 052.6	74.1	0.1	74.2	147.0	109.6	256.6	206.7	3.1	209.8
96	598.2	21.2	619.3	91.1	0.0	91.1	168.4	107.5	275.9	15.1	2.8	17.9
97	652.3	21.8	674.1	151.2	0.0	151.2	225.1	161.3	386.4	50.9	4.3	55.2
98	623.3	31.3	654.6	100.3	0.0	100.3	319.0	218.9	537.9	66.5	5.0	71.5
99	651.5	23.0	674.5	164.4	0.0	164.4	338.6	226.5	565.1	65.8	8.4	74.2
00	775.3	30.9	806.2	186.1	0.0	186.1	406.0	250.5	656.4	79.9	9.7	89.6
01	1 017.3	34.5	1 051.8	249.6	1.7	251.3	374.0	236.3	610.3	97.2	16.2	113.5
02	929.1	33.0	962.1	224.1	0.1	224.2	349.4	229.7	579.1	28.8	12.2	41.0
03	843.9	22.3	866.2	138.9	0.0	138.9	327.1	252.2	579.3	125.1	15.0	140.1
04	1 436.7	16.3	1 453.1	290.6	0.0	290.6	349.8	281.6	631.4	20.8	22.6	43.4
05	1 832.4	16.3	1 848.7	801.8	0.0	801.8	346.5	315.2	661.7	21.4	24.7	46.1
06	2 358.2	25.7	2 383.9	1 395.7	0.0	1 395.7	314.8	371.0	685.8	433.1	24.6	457.7

1	2	3=1+2	4	5	6=4+5	7	8	9=7+8	10	11	12=10+11
Financial intermediaries	Financial auxiliaries	Total	Financial intermediaries	Financial auxiliaries	Total	Financial intermediaries	Financial auxiliaries	Total	Financial intermediaries	Financial auxiliaries	Total
Interest income and equivalent			Income from securities			Commissions receivable			Profits on financial operations		

**B.8.2.3.2 DESENVOLVIMENTO DE RESULTADOS DE OUTROS INTERMEDIÁRIOS FINANCEIROS (EXCEPTO FUNDOS DE INVESTIMENTO) E AUXILIARES FINANCEIROS - PROVEITOS<sup>(a)</sup>\* (continuação)**

**PROFIT AND LOSS ACCOUNT OF OTHER FINANCIAL INTERMEDIARIES (EXCLUDING MUTUAL FUNDS) AND FINANCIAL AUXILIARIES - INCOME AND GAINS<sup>(a)</sup>\* (continued)**

Valores acumulados desde o início do ano

Cumulative values since the beginning of the year

Fonte / Source: CMVM e Banco de Portugal / Securities Market Commission and Banco de Portugal

10<sup>6</sup> euros

	Reposições e anulações de provisões			Outros proveitos e lucros			Total		
	Intermediários financeiros	Auxiliares financeiros	Total	Intermediários financeiros	Auxiliares financeiros	Total	Intermediários financeiros	Auxiliares financeiros	Total
	13	14	15=13+14	16	17	18=16+17	19=1+4+7+10+13+16	20=2+5+8+11+14+17	21=19+20
94	40.2	0.1	40.3	51.9	7.6	59.5	900.8	148.0	1 048.8
95	53.2	0.5	53.7	58.8	71.7	130.5	1 568.3	209.1	1 777.4
96	42.3	0.3	42.6	52.0	89.4	141.4	967.1	221.2	1 188.2
97	55.1	1.3	56.3	58.8	97.1	155.9	1 193.4	285.7	1 479.2
98	72.2	0.6	72.9	87.4	108.6	196.0	1 268.9	364.4	1 633.3
99	143.1	1.1	144.2	62.6	120.5	183.1	1 426.0	379.6	1 805.6
00	76.7	0.6	77.3	68.0	139.9	207.9	1 592.0	431.6	2 023.6
01	91.0	3.9	94.9	91.2	126.1	217.3	1 920.3	418.8	2 339.1
02	101.7	0.7	102.4	89.6	108.9	198.5	1 722.7	384.6	2 107.3
03	96.6	0.4	97.1	53.1	109.6	162.7	1 584.7	399.6	1 984.3
04	179.7	0.8	180.5	95.1	97.3	192.4	2 372.7	418.7	2 791.4
05	151.4	0.2	151.6	160.7	94.8	255.5	3 314.1	451.2	3 765.3
06	179.4	1.6	181.0	1 040.6	102.1	1 142.7	5 721.8	525.0	6 246.8

13	14	15=13+14	16	17	18=16+17	19=1+4+7+10+13+16	20=2+5+8+11+14+17	21=19+20
Financial intermediaries	Financial auxiliaries	Total	Financial intermediaries	Financial auxiliaries	Total	Financial intermediaries	Financial auxiliaries	Total
Replacement and provisions deducted			Other income and profits			Total		

\* As séries apresentadas foram afectadas pelas alterações do normativo contabilístico de Janeiro 1999 e Janeiro 2005 / The change of the accounting framework as of January 1999 and as of January 2005 affected the series presented.

**B.8.2.3.3 DESENVOLVIMENTO DE RESULTADOS DE OUTROS INTERMEDIÁRIOS FINANCEIROS (EXCEPTO FUNDOS DE INVESTIMENTO) E AUXILIARES FINANCEIROS - RESULTADO DE EXPLORAÇÃO<sup>(a)</sup>**

**PROFIT AND LOSS ACCOUNT OF OTHER FINANCIAL INTERMEDIARIES (EXCLUDING MUTUAL FUNDS) AND FINANCIAL AUXILIARIES - OPERATING PROFIT/LOSS<sup>(a)</sup>**

Valores acumulados desde o início do ano

Cumulative values since the beginning of the year

Fonte / Source: CMVM e Banco de Portugal / Securities Market Commission and Banco de Portugal

10<sup>6</sup> euros

	Resultados extraordinários						Impostos sobre os lucros			Resultado de exploração <sup>(1)</sup>		
	Ganhos extraordinários			Perdas extraordinárias			Intermediários financeiros	Auxiliares financeiros	Total	Intermediários financeiros	Auxiliares financeiros	Total
	Intermediários financeiros	Auxiliares financeiros	Total	Intermediários financeiros	Auxiliares financeiros	Total						
1	2	3=1+2	4	5	6=4+5	7	8	9=7+8	10	11	12=10+11	
94	59.0	1.3	60.2	31.5	1.4	32.9	30.1	12.2	42.3	8.3	20.1	28.4
95	98.7	1.5	100.2	41.2	1.4	42.5	35.6	17.3	52.9	193.4	34.6	228.0
96	54.7	0.9	55.5	36.7	1.3	38.0	41.6	18.5	60.2	101.7	36.1	137.8
97	180.8	2.2	183.0	59.6	1.5	61.1	51.0	29.0	80.0	329.0	58.9	387.8
98	381.0	3.1	384.1	19.7	2.1	21.9	64.9	42.0	106.9	436.1	90.6	526.7
99	214.9	3.8	218.7	18.9	3.1	22.0	75.2	35.6	110.8	378.4	68.2	446.6
00	125.3	9.2	134.5	455.6	3.0	458.6	67.0	36.2	103.1	-80.9	77.5	-3.4
01	44.4	6.7	51.1	20.1	3.4	23.5	58.0	28.1	86.1	322.7	62.4	385.1
02	79.8	9.2	89.1	53.1	4.5	57.6	54.7	25.4	80.1	238.7	60.3	299.0
03	158.8	4.3	163.1	27.0	5.5	32.5	42.9	31.6	74.5	358.7	61.3	420.0
04	145.2	15.1	160.3	79.3	4.4	83.7	50.4	32.3	82.7	365.3	86.3	451.6
05	.	.	.	.	.	.	65.5	35.3	100.8	805.6	95.0	900.6
06	.	.	.	.	.	.	73.0	41.5	114.4	2 497.5	115.2	2 612.8

1	2	3=1+2	4	5	6=4+5	7	8	9=7+8	10	11	12=10+11
Financial intermediaries	Financial auxiliaries	Total	Financial intermediaries	Financial auxiliaries	Total	Financial intermediaries	Financial auxiliaries	Total	Financial intermediaries	Financial auxiliaries	Total
Extraordinary gains			Extraordinary losses			Tax on income			Operating profit/loss <sup>(1)</sup>		
Extraordinary income											

\* As séries apresentadas foram afectadas pelas alterações do normativo contabilístico de Janeiro 1999 e Janeiro 2005 / The change of the accounting framework as of January 1999 and as of January 2005 affected the series presented.

(1) A partir de 2005 inclui resultados extraordinários. / From 2005 onwards includes extraordinary income.

**B.8.3.1 SOCIEDADES GESTORAS DE PARTICIPAÇÕES SOCIAIS DO SECTOR FINANCEIRO<sup>(a)</sup>**

**FINANCIAL HOLDING COMPANIES<sup>(a)</sup>**

Saldos em fim de semestre

End-of-semester figures

Fonte / Source: Banco de Portugal

10<sup>6</sup> euros

	Activos					Passivos					Total	Por memória: Resultado de exploração	
	Activos sob a forma de depósitos e outras aplicações similares	Títulos em carteira <sup>(1)</sup>	Créditos concedidos <sup>(1)</sup>	dos quais: Créditos de cobrança duvidosa	Activos diversos	Passivos sob a forma de empréstimos e outros recursos similares	Empréstimos subordinados	Obrigações (excepto subordinadas) e outros títulos de rendimento fixo	Capital e reservas	Passivos diversos			
													1
1	2	3	4	5	6	7	8	9	10	11=1+2+3+5+6+...+10	12		
96	Dez	84.5	3 446.4	635.6	0.0	275.6	525.7	39.3	566.9	2 891.2	419.0	4 442.1	84.0
97	Jun	52.5	3 340.8	429.5	0.0	329.7	467.8	47.7	237.4	2 751.9	647.7	4 152.5	62.0
98	Dez	161.6	4 851.1	463.0	0.0	397.2	797.9	127.8	401.5	4 096.5	449.2	5 872.9	229.4
98	Jun	272.3	5 785.0	452.1	0.0	298.4	1 306.9	81.8	437.7	4 324.0	657.4	6 807.8	406.0
98	Dez	682.1	4 252.1	886.4	0.0	204.0	408.4	99.4	256.4	4 108.6	1 151.8	6 024.6	310.7
99	Jun	653.2	5 595.1	906.5	0.0	136.7	419.5	59.7	155.2	4 439.9	2 217.3	7 291.6	87.2
99	Dez	731.5	5 462.7	1 082.5	0.0	324.0	497.8	100.5	165.3	5 400.9	1 436.2	7 600.7	300.6
00	Jun	953.9	5 320.4	959.7	0.0	175.0	333.1	100.4	208.5	5 327.3	1 439.7	7 409.0	261.1
00	Dez	805.9	6 442.4	1 011.3	0.0	350.3	479.0	224.9	190.6	6 639.7	1 075.8	8 609.9	-201.1
01	Jun	908.8	7 312.6	2 908.7	0.0	273.0	2 097.1	242.2	236.3	7 593.5	1 234.0	11 403.1	171.1
01	Dez	958.6	8 802.7	3 006.5	0.0	230.1	748.2	374.6	400.7	10 336.1	1 138.2	12 997.9	261.6
02	Jun	722.5	9 806.2	2 999.1	0.0	258.2	637.8	2 156.4	278.6	9 383.4	1 330.0	13 786.1	131.4
02	Dez	694.6	9 416.3	2 787.6	0.0	358.2	861.8	2 143.1	214.9	9 136.2	900.8	13 256.7	144.5
03	Jun	716.7	9 233.6	1 934.6	0.0	289.7	718.9	1 430.1	292.9	8 798.4	934.3	12 174.6	140.5
03	Dez	268.5	12 508.7	1 966.3	0.0	1 582.7	1 057.1	1 485.3	801.2	12 540.1	442.4	16 326.2	286.5
04	Jun	437.9	13 398.3	2 021.5	0.0	1 788.0	1 467.7	1 472.4	801.2	12 956.1	948.4	17 645.7	206.2
04	Dez	373.1	16 290.4	1 988.6	0.0	1 625.4	2 342.8	1 387.2	1 180.3	14 982.9	384.5	20 277.6	255.5
05	Jun	634.3	15 246.9	2 035.9	0.0	1 434.3	1 805.4	1 383.5	1 575.3	14 188.3	399.0	19 351.4	538.8
05	Dez	739.8	16 018.5	1 795.9	0.0	1 806.9	1 460.4	1 368.5	2 521.9	14 272.2	738.0	20 361.0	628.3
06	Jun	1 082.5	18 016.9	1 931.4	0.0	1 309.7	1 189.0	1 288.2	3 043.6	16 188.7	631.1	22 340.5	1 062.9
06	Dez	854.4	19 669.6	621.9	0.1	3 035.9	1 614.4	187.7	3 108.1	18 777.9	493.8	24 181.9	2 281.7
07	Jun	615.0	20 057.7	568.6	0.1	1 818.8	1 213.4	187.9	2 678.0	18 662.8	318.1	23 060.1	621.9

\* As séries apresentadas foram afectadas pelas alterações do normativo contabilístico de Janeiro 1999 e Janeiro 2005 / The change of the accounting framework as of January 1999 and as of January 2005 affected the series presented.

(1) A partir de Junho de 1999 é possível distinguir a parcela referente a empréstimos subordinados e a suprimentos, anteriormente classificados em "Títulos em Carteira". / From June 1999 onwards is possible to distinguish the amount related with subordinated loans, up to that time this was classified in the item "Securities".

**B.8.3.2 SOCIEDADES E FUNDOS DE TITULARIZAÇÃO DE CRÉDITOS**
**SECURITIZATION SOCIETIES AND FUNDS**
**Saldos em fim de trimestre**
**End-of-quarter figures**

Fonte / Source: CMVM e Banco de Portugal / Securities Market Commission and Banco de Portugal

 10<sup>6</sup> euros

	Activos					Passivos					Total	Por memória:
	Activos sob a forma de depósitos e outras aplicações similares	Títulos em carteira	Créditos concedidos	dos quais: Créditos de cobrança duvidosa	Activos diversos	Passivos sob a forma de empréstimos e outros recursos similares	Empréstimos subordinados	Obrigações (excepto subordinadas) e outros títulos de rendimento fixo	Capital e reservas	Passivos diversos		
	1	2	3	4	5	6	7	8	9	10	11=1+2+3+5+6+...+10	12
02 Mar	1.0	0.0	966.0	0.2	15.3	0.0	0.0	0.0	966.9	15.4	982.3	0.0
Jun	35.3	0.0	1 416.8	0.3	55.9	0.0	0.0	0.0	1 448.1	59.9	1 507.9	1.3
Set	39.9	0.0	1 433.4	0.4	77.9	0.0	0.0	0.0	1 468.2	82.9	1 551.1	0.6
Dez	86.0	0.0	3 512.6	12.9	99.5	0.0	0.0	0.0	3 594.9	103.2	3 698.2	-0.7
03 Mar	118.9	0.0	3 931.0	10.8	71.6	0.0	0.0	0.0	4 039.8	81.7	4 121.5	0.0
Jun	160.8	0.0	4 203.8	12.5	144.4	0.0	0.0	0.0	4 330.5	178.4	4 509.0	0.0
Set	251.3	0.0	6 274.7	14.7	236.3	0.0	0.0	0.0	6 427.4	334.9	6 762.3	0.0
Dez	357.5	0.0	13 988.0	51.5	357.7	0.0	0.0	1 787.3	12 401.8	514.1	14 703.2	-1.5
04 Mar	390.4	0.0	13 646.3	145.9	242.8	0.0	0.0	1 787.3	12 087.6	404.6	14 279.5	1.5
Jun	407.5	0.0	13 835.3	154.2	318.9	0.0	0.0	1 685.3	12 381.4	494.9	14 561.7	1.6
Set	424.5	0.0	13 585.0	51.2	599.1	0.0	0.0	1 685.3	12 091.3	832.1	14 608.7	5.3
Dez	770.0	0.0	18 950.8	44.7	924.7	0.0	0.0	1 776.2	16 787.8	2 081.5	20 645.5	-6.1
05 Mar	742.8	0.0	18 567.9	48.4	94.6	0.0	0.0	1 776.2	16 495.2	1 134.0	19 405.4	-4.4
Jun	729.2	0.0	20 148.9	58.8	77.3	0.0	0.0	2 276.2	17 691.9	987.4	20 955.4	1.4
Set	817.9	0.0	20 754.9	76.4	74.9	0.0	0.0	2 276.2	18 472.8	898.6	21 647.6	-5.8
Dez	884.1	0.0	24 068.6	67.5	72.8	0.0	0.0	3 491.0	20 771.6	762.9	25 025.5	-25.4
06 Mar	786.9	0.0	23 382.4	70.7	67.3	0.0	0.0	3 491.0	20 099.3	646.5	24 236.7	-1.3
Jun	771.2	0.0	23 008.7	96.3	110.1	0.0	0.0	3 600.1	19 683.9	606.1	23 890.1	-11.6
Set	815.7	0.0	26 746.2	102.2	123.7	0.0	0.0	5 076.6	22 057.4	551.6	27 685.6	-25.2
Dez	910.0	0.0	26 985.3	103.7	406.5	0.1	0.0	5 454.5	22 333.1	514.2	28 301.9	-44.9
07 Mar	871.0	0.0	29 078.0	130.7	636.8	0.1	0.0	6 295.6	23 774.9	515.3	30 585.9	-3.7
Jun	991.5	0.0	28 466.5	114.2	650.0	0.1	0.0	6 295.6	23 304.6	507.7	30 108.0	-40.5

1	2	3	4	5	6	7	8	9	10	11=1+2+3+5+6+...+10	12
Deposits and other similar investments	Securities	Loans and advances	Non-performing loans	Other assets	Loans and other similar resources	Subordinated loans	Bonds (excluding subordinated bonds) and other fixed-income securities	Capital and reserves	Other liabilities	Total	Operating profit/loss
Assets					Liabilities					Memo items:	

**B.8.3.3 OUTROS INTERMEDIÁRIOS FINANCEIROS ESPECIALIZADOS NA CONCESSÃO DE CRÉDITO<sup>(1)</sup>**
**OTHER FINANCIAL INTERMEDIARIES ENGAGED IN LENDING<sup>(1)</sup>**
**Saldos em fim de trimestre**
**End-of-quarter figures**

Fonte / Source: Banco de Portugal

 10<sup>6</sup> euros

	Activos					Passivos					Total	Por memória:
	Activos sob a forma de depósitos e outras aplicações similares	Títulos em carteira	Créditos concedidos	dos quais: Créditos de cobrança duvidosa	Activos diversos	Passivos sob a forma de empréstimos e outros recursos similares	Empréstimos subordinados	Obrigações (excepto subordinadas) e outros títulos de rendimento fixo	Capital e reservas	Passivos diversos		
	1	2	3	4	5	6	7	8	9	10	11=1+2+3+5+6+...+10	12
02 Mar	95.7	66.4	11 012.3	564.3	912.1	7 765.2	279.3	1 778.2	1 260.3	1 003.6	12 086.5	21.1
Jun	113.9	80.4	11 004.3	568.7	1 184.2	7 747.2	289.8	1 738.8	1 301.8	1 305.3	12 382.9	48.4
Set	117.4	71.8	11 071.0	560.5	1 537.4	7 832.4	261.4	1 731.1	1 319.3	1 653.5	12 797.6	71.8
Dez	182.9	92.5	9 650.2	500.9	599.7	6 873.9	215.5	1 485.4	1 309.2	641.3	10 525.3	91.6
03 Mar	128.9	96.3	9 486.2	462.1	893.7	6 685.6	235.5	1 460.5	1 249.5	974.0	10 605.1	22.0
Jun	106.5	119.5	9 445.3	498.0	1 278.2	6 819.8	224.3	1 415.6	1 232.6	1 257.4	10 949.6	46.3
Set	107.9	116.8	10 330.0	565.8	1 562.4	7 808.1	195.7	1 192.2	1 305.6	1 615.5	12 117.1	66.8
Dez	102.7	109.2	8 858.7	465.6	786.9	7 006.4	105.0	552.7	1 419.3	774.1	9 857.5	71.6
04 Mar	94.7	106.6	8 697.0	494.9	1 034.9	7 000.0	104.1	556.3	1 228.4	1 044.4	9 933.2	35.2
Jun	117.5	118.0	8 817.6	500.2	1 320.1	7 174.7	103.9	526.3	1 251.1	1 317.2	10 373.2	74.0
Set	231.9	129.4	9 287.9	534.6	1 732.0	7 471.9	102.4	827.9	1 279.3	1 699.7	11 381.2	100.0
Dez	224.2	118.0	10 088.0	514.5	1 091.9	8 288.9	182.9	823.9	1 331.6	894.9	11 522.1	110.8
05 Mar	176.0	148.4	9 830.9	475.5	838.4	7 978.6	182.9	807.4	1 352.6	672.2	10 993.7	42.5
Jun	220.4	216.6	10 611.3	497.7	845.2	8 664.4	204.0	797.4	1 496.6	731.1	11 893.6	103.9
Set	344.7	225.3	10 963.4	533.8	824.8	8 728.7	217.5	1 147.4	1 594.0	670.7	12 358.3	162.9
Dez	333.4	145.4	11 907.8	516.9	900.2	9 628.6	214.6	1 099.0	1 639.5	705.0	13 286.8	208.3
06 Mar	227.2	62.9	12 306.8	544.6	923.2	9 821.5	190.2	1 124.0	1 614.6	769.7	13 520.0	78.9
Jun	329.8	-48.1	12 671.6	601.6	952.0	10 129.7	190.2	1 164.0	1 615.9	805.5	13 905.3	129.2
Set	384.8	-112.9	13 083.9	671.3	992.8	10 511.9	213.2	1 144.0	1 706.5	773.0	14 348.6	187.2
Dez	634.8	-245.6	14 325.7	680.1	1 024.5	11 877.9	221.6	1 134.0	1 759.3	746.5	15 739.3	255.7
07 Mar	766.9	-444.9	14 456.0	720.6	1 108.8	11 925.8	236.3	1 134.0	1 838.2	752.3	15 886.7	85.5
Jun	834.6	-433.2	15 576.9	819.9	1 296.9	13 093.4	289.6	1 134.0	1 932.8	825.5	17 275.2	162.5

1	2	3	4	5	6	7	8	9	10	11=1+2+3+5+6+...+10	12
Deposits and other similar investments	Securities	Loans and advances	Non-performing loans	Other assets	Loans and other similar resources	Subordinated loans	Bonds (excluding subordinated bonds) and other fixed-income securities	Capital and reserves	Other liabilities	Total	Operating profit/loss
Assets					Liabilities					Memo items:	

\* As séries apresentadas foram afectadas pelas alterações do normativo contabilístico de Janeiro 1999 e Janeiro 2005. / The change of the accounting framework as of January 1999 and as of January 2005 affected the series presented.

(1) Inclui Sociedades emittentes ou gestoras de cartões de crédito, Sociedades de Factoring, Sociedades financeiras de aquisições a crédito, Sociedades de investimento, Sociedades de locação financeira, Sociedades de garantia mútua e Instituições Financeiras de Crédito. / Includes Credit card issuing or managing companies, Factoring companies, Credit-purchase financing companies, Investment companies, Financial leasing companies, Mutual guarantee societies and Credit financial institutions.

**B.8.3.4 INTERMEDIÁRIOS FINANCEIROS - OUTROS<sup>(1)\*</sup>**
**FINANCIAL INTERMEDIARIES - OTHER<sup>(1)\*</sup>**
**Saldos em fim de trimestre**
**End-of-quarter figures**

Fonte / Source: Banco de Portugal

 10<sup>6</sup> euros

	Activos						Passivos					Total	Por memória:	
	Activos sob a forma de depósitos e outras aplicações similares	Títulos em carteira	Créditos concedidos	dos quais:		Activos diversos	Passivos sob a forma de empréstimos e outros recursos similares	Empréstimos subordinados	Obrigações (excepto subordinadas) e outros títulos de rendimento fixo	Capital e reservas	Passivos diversos		11=1+2+3+5+6+...+10	Resultado de exploração
				Créditos de cobrança duvidosa										12
1	2	3	4	5	6	7	8	9	10	11	12			
<b>02</b>	Mar	170.2	178.7	587.9	211.8	162.8	543.3	0.0	0.0	349.9	206.5	1 099.6	21.7	
	Jun	170.5	176.3	662.3	211.4	218.9	617.9	0.0	0.0	416.8	193.2	1 227.9	23.5	
	Set	176.9	148.5	719.8	209.1	277.4	681.0	0.0	0.0	417.1	224.5	1 322.6	20.3	
	Dez	152.6	115.5	760.9	211.0	172.0	733.4	0.0	0.0	349.5	118.0	1 200.9	3.3	
<b>03</b>	Mar	110.3	27.6	784.9	210.5	162.2	764.3	0.0	0.0	183.1	137.6	1 085.0	3.7	
	Jun	104.7	27.6	825.9	205.1	165.0	777.8	0.0	0.0	185.6	159.8	1 123.2	0.9	
	Set	93.3	31.3	188.9	174.8	126.5	128.6	0.0	0.0	180.5	130.9	440.0	3.2	
	Dez	83.0	30.0	182.4	169.8	108.7	115.0	0.0	0.0	185.1	103.8	404.0	2.2	
<b>04</b>	Mar	85.0	29.2	182.0	169.6	120.3	111.7	0.0	0.0	185.3	119.5	416.5	1.1	
	Jun	91.1	31.5	183.2	170.8	133.7	112.9	0.0	0.0	186.5	140.1	439.5	1.2	
	Set	94.4	28.4	185.1	172.7	131.1	111.3	0.0	0.0	194.5	133.3	439.1	1.4	
	Dez	95.5	15.5	173.0	170.6	69.0	106.2	0.0	0.0	169.3	77.4	352.9	5.1	
<b>05</b>	Mar	84.3	13.2	171.1	169.1	60.8	107.8	0.0	0.0	166.8	54.8	329.4	-2.5	
	Jun	92.4	11.4	171.8	169.8	57.3	108.0	0.0	0.0	165.1	59.8	332.8	-4.4	
	Set	86.3	10.1	171.7	169.7	55.2	106.6	0.0	0.0	159.5	57.3	323.4	-5.9	
	Dez	87.9	10.6	166.0	164.0	60.0	102.6	0.0	0.0	158.9	63.1	324.5	-4.8	
<b>06</b>	Mar	53.1	7.3	186.6	163.9	55.8	102.2	0.0	0.0	156.2	44.4	302.8	-1.8	
	Jun	78.1	18.0	163.8	161.8	48.0	100.4	0.0	0.0	153.8	53.8	307.9	-0.1	
	Set	143.0	16.6	161.8	159.9	49.8	99.0	0.0	0.0	154.6	117.8	371.3	2.2	
	Dez	165.7	32.4	71.4	70.6	31.2	7.4	0.0	0.0	167.5	125.7	300.6	5.2	
<b>07</b>	Mar	142.0	33.0	74.4	73.2	31.2	8.8	0.0	0.0	165.8	106.0	280.6	1.3	
	Jun	70.3	33.8	73.8	72.7	61.7	10.5	0.0	0.0	167.8	61.3	239.5	3.5	

	1	2	3	4	5	6	7	8	9	10	11=1+2+3+5+6+...+10	12
	Deposits and other similar investments	Securities	Loans and advances	Non-performing loans	Other assets	Loans and other similar resources	Subordinated loans	Bonds (excluding subordinated bonds) and other fixed-income securities	Capital and reserves	Other liabilities	Total	Operating profit/loss
	Assets					Liabilities						Memo items:

\* As séries apresentadas foram afectadas pelas alterações do normativo contabilístico de Janeiro 1999 e Janeiro 2005./ The change of the accounting framework as of January 1999 and as of January 2005 affected the series presented.

(1) Inclui Sociedades de capital de risco, Sociedades de desenvolvimento regional, Sociedades financeiras de corretagem e Outros intermediários financeiros./ Includes Risk capital companies, Regional development companies, Dealers and Other financial intermediaries.



## **B.9 Informação estatística da Central de Responsabilidades de Crédito**

### ***B.9 Central Credit Register statistical information***



**B.9.1.1 REPARTIÇÃO TERRITORIAL DOS EMPRÉSTIMOS CONCEDIDOS A SOCIEDADES NÃO FINANCEIRAS<sup>(1),(2)</sup>**

**BREAKDOWN OF LOANS GRANTED TO NON-FINANCIAL CORPORATIONS BY REGION<sup>(1),(2)</sup>**

De acordo com a localização da sede da sociedade não financeira

According to the location of the head office of the non-financial corporation

Saldos em fim de trimestre

End-of-quarter figures

Fonte / Source: Banco de Portugal

10<sup>6</sup> euros

	Norte			Lisboa e Vale do Tejo		Alentejo	Algarve	Açores	Madeira	Sem identificação da dimensão territorial	Total
	Total	Do qual: Grande Porto	Centro	Total	do qual: Grande Lisboa						
	(26.1%) <sup>(3)</sup>	(12.5%)	(10.7%)	(51.4%)	(40.1%)	(2.1%)	(3.6%)	(1.3%)	(4.9%)	(0.0%)	11=1+...+10
	1	2	3	4	5	6	7	8	9	10	
02 Dez	22 917	11 798	8 201	45 876	36 219	1 460	1 988	965	3 014	19	84 440
03 Mar	22 954	11 608	8 406	45 345	35 686	1 456	2 068	1 007	3 057	18	84 310
Jun	22 828	11 372	8 449	45 823	36 052	1 538	2 123	1 040	3 106	18	84 925
Set	22 696	11 192	8 441	45 637	35 692	1 598	2 147	1 044	3 235	17	84 815
04 Dez	22 484	10 947	8 578	46 888	36 763	1 562	2 221	1 087	3 326	16	86 164
Mar	22 808	11 104	8 716	47 056	36 991	1 612	2 323	1 135	3 428	15	87 093
Jun	22 506	10 791	8 738	46 318	36 394	1 604	2 428	1 128	3 579	15	86 318
Set	22 349	10 552	8 920	46 461	36 447	1 656	2 427	1 134	3 633	15	86 594
05 Dez	22 103	10 265	9 073	46 531	36 477	1 701	2 604	1 133	4 055	18	87 219
Mar	22 505	10 436	9 267	45 620	35 672	1 714	2 731	1 162	4 293	12	87 305
Jun	23 213	10 928	9 567	46 911	36 754	1 759	2 845	1 115	4 409	12	89 831
Set	23 336	10 893	9 662	47 014	36 818	1 803	2 879	1 094	4 447	13	90 248
06 Dez	24 073	11 387	9 782	47 508	37 275	1 838	3 134	1 089	4 407	11	91 842
Mar	24 606	11 855	9 858	47 832	37 468	1 856	3 238	1 113	4 590	11	93 104
Jun	24 799	11 855	10 249	49 208	38 186	1 934	3 449	1 194	4 709	11	95 553
Set	25 032	11 859	10 361	49 796	38 926	2 001	3 520	1 200	4 678	10	96 599
07 Dez	25 451	12 532	10 450	50 011	39 056	2 090	3 670	1 309	4 850	7	97 838
Mar	25 997	12 735	10 697	51 324	40 009	2 115	3 839	1 430	4 852	5	100 260
Jun	26 965	13 098	11 023	53 580	41 747	2 157	4 042	1 473	4 914	5	104 159

	1	2	3	4	5	6	7	8	9	10	11=1+...+10
	(26.1%) <sup>(3)</sup>	(12.5%)	(10.7%)	(51.4%)	(40.1%)	(2.1%)	(3.6%)	(1.3%)	(4.9%)	(0.0%)	
	Total	of which: Grande Porto	Centro	Total	of which: Grande Lisboa	Alentejo	Algarve	Açores	Madeira	Unknown region	Total
	Norte			Lisboa e Vale do Tejo							

(1) Empréstimos concedidos por bancos, caixas económicas, caixas de crédito agrícola mútuo, instituições financeiras de crédito, sociedades de factoring, sociedades de locação financeira, sociedades emittentes ou gestoras de cartões de crédito, sociedades financeiras para aquisições a crédito e outras sociedades financeiras. / Loans extended by banks, savings banks, mutual agricultural credit banks, credit financial institutions, financial leasing companies, credit card issuing and managing companies, credit-purchase financing companies and other financial intermediaries.

(2) Inclui créditos cedidos em operações de titularização. Não inclui créditos abatidos ao activo. / It includes securitised loans. It does not include written-off loans.

(3) Peso médio, em percentagem, dos empréstimos concedidos às sociedades não financeiras em cada região, nos trimestres do último ano civil completo disponível. / Percent average weight of loans to non-financial corporations by region, in terms of the four quarters of the last complete calendar year available.

**B.9.1.2 REPARTIÇÃO TERRITORIAL DOS RÁCIOS DE CRÉDITO VENCIDO DAS SOCIEDADES NÃO FINANCEIRAS<sup>(1),(2),(3)</sup>**

**BREAKDOWN OF NON-PERFORMING LOANS RATIO OF NON-FINANCIAL CORPORATIONS BY REGION<sup>(1),(2),(3)</sup>**

De acordo com a localização da sede da sociedade não financeira

According to the location of the head office of the non-financial corporation

Fonte / Source: Banco de Portugal

Em percentagem / In percentages

	Norte			Lisboa e Vale do Tejo		Alentejo	Algarve	Açores	Madeira	Sem identificação da dimensão territorial	Total
	Total	do qual: Grande Porto	Centro	Total	do qual: Grande Lisboa						
	1	2	3	4	5	6	7	8	9	10	11
02 Dez	3.1	3.0	3.9	2.1	1.8	3.8	2.3	2.3	0.9	7.6	2.5
03 Mar	3.0	2.8	3.9	2.2	1.9	3.9	2.0	3.1	1.0	9.6	2.6
Jun	3.3	3.3	3.9	2.2	1.8	3.7	2.0	2.1	1.0	8.0	2.6
Set	3.2	3.4	3.8	2.1	1.7	3.5	2.1	1.6	1.2	10.1	2.5
04 Dez	3.0	3.2	3.6	1.8	1.5	3.5	1.9	1.3	0.8	8.1	2.3
Mar	3.0	3.1	3.6	1.8	1.5	3.8	1.8	1.2	0.8	7.3	2.3
Jun	3.0	3.1	3.2	1.5	1.2	3.1	1.5	1.2	0.8	4.7	2.1
Set	3.0	3.0	3.1	1.5	1.3	3.2	1.6	1.2	0.8	6.8	2.1
05 Dez	2.6	2.4	2.9	1.5	1.3	2.9	1.3	1.1	0.7	4.2	1.9
Mar	2.7	2.4	3.1	1.5	1.3	3.3	1.6	1.5	0.7	7.1	2.0
Jun	2.7	2.3	3.1	1.6	1.4	3.1	1.6	1.6	1.2	8.1	2.1
Set	2.7	2.4	3.1	1.6	1.4	3.0	1.9	1.5	1.3	10.1	2.1
06 Dez	2.4	2.0	3.0	1.5	1.3	2.8	1.7	1.2	1.3	14.2	1.9
Mar	2.5	2.0	3.1	1.6	1.3	3.2	1.8	1.2	1.2	14.3	2.0
Jun	2.5	2.0	3.1	1.4	1.2	3.1	1.6	1.1	0.7	8.8	1.9
Set	2.5	2.1	3.1	1.4	1.2	3.1	1.6	1.2	1.2	10.3	1.9
07 Dez	2.2	1.7	2.8	1.3	1.0	2.6	1.3	1.0	0.7	7.3	1.7
Mar	2.4	1.9	3.0	1.4	1.1	2.8	1.5	1.1	1.3	11.0	1.8
Jun	2.4	2.0	2.9	1.4	1.1	2.6	1.2	1.2	0.7	7.2	1.8

	1	2	3	4	5	6	7	8	9	10	11
	Total	of which: Grande Porto	Centro	Total	of which: Grande Lisboa	Alentejo	Algarve	Açores	Madeira	Unknown region	Total
	Norte			Lisboa e Vale do Tejo							

(1) Empréstimos concedidos por bancos, caixas económicas, caixas de crédito agrícola mútuo, instituições financeiras de crédito, sociedades de factoring, sociedades de locação financeira, sociedades emittentes ou gestoras de cartões de crédito, sociedades financeiras para aquisições a crédito e outras sociedades financeiras. / Loans extended by banks, savings banks, mutual agricultural credit banks, credit financial institutions, financial leasing companies, credit card issuing and managing companies, credit-purchase financing companies and other financial intermediaries.

(2) Inclui créditos cedidos em operações de titularização. Não inclui créditos abatidos ao activo. / It includes securitised loans. It does not include written-off loans.

(3) Crédito vencido/crédito concedido, em cada região, em percentagem. / Non-performing loans/total loans by region in percentage.

**B.9.1.3 REPARTIÇÃO POR RAMO DE ACTIVIDADE ECONÓMICA DOS EMPRÉSTIMOS CONCEDIDOS A SOCIEDADES NÃO FINANCEIRAS<sup>(1),(2)</sup>**

**BREAKDOWN OF LOANS GRANTED TO NON-FINANCIAL CORPORATIONS BY BRANCH OF ACTIVITY<sup>(1),(2)</sup>**

Saldos em fim de trimestre

End-of-quarter figures

Fonte / Source: Banco de Portugal

10<sup>6</sup> euros

		Agricultura produção animal, caça e silvicultura	Pesca	Indústrias extractivas	Indústrias transformadoras	Produção e distribuição de electricidade, gás e água	Construção	Comércio por grosso e a retalho; reparação de veículos automóveis, motocicletas e de bens de uso pessoal e doméstico	Alojamento e restauração (restaurantes e similares)	Transportes e armazenagem	Correios e telecomunicações	Actividades imobiliárias	Alugueres e serviços prestados principalmente às empresas	Educação, saúde e acção social e outras actividades de serviços colectivos, sociais e pessoais	Actividade não identificada	Total
		(1.4%) <sup>(3)</sup>	(0.1%)	(0.5%)	(14.1%)	(2.2%)	(19.6%)	(15.8%)	(3.1%)	(6.0%)	(0.2%)	(18.1%)	(15.2%)	(3.7%)	(0.0%)	15=1+...+14
		1	2	3	4	5	6	7	8	9	10	11	12	13	14	15=1+...+14
02	Dez	1 023	100	457	14 675	1 550	15 378	14 930	2 006	5 786	699	10 430	14 586	2 808	13	84 440
03	Mar	1 021	98	464	14 680	1 480	15 755	15 036	2 152	5 416	681	10 648	13 918	2 951	11	84 310
	Jun	1 038	96	480	14 652	1 436	15 951	15 043	2 238	5 677	654	10 907	13 901	2 842	12	84 925
	Set	1 103	93	498	14 445	1 385	16 085	14 722	2 261	5 695	659	11 471	13 497	2 890	11	84 815
04	Dez	1 113	98	494	14 188	1 662	16 011	14 961	2 382	5 950	656	11 971	13 573	3 091	14	86 164
	Mar	1 128	99	494	14 160	1 426	16 287	15 157	2 458	6 408	559	12 976	12 833	3 094	15	87 093
	Jun	1 139	96	461	13 719	1 404	16 286	15 258	2 495	6 357	562	12 865	12 581	3 095	2	86 318
	Set	1 161	99	466	13 571	1 492	16 664	15 288	2 469	6 138	412	13 235	12 362	3 236	1	86 594
05	Dez	1 168	100	467	13 500	1 606	16 706	15 173	2 527	5 949	400	13 559	12 873	3 187	2	87 219
	Mar	1 166	105	471	13 555	1 742	17 057	14 189	2 540	5 518	316	15 003	12 658	2 984	0	87 305
	Jun	1 197	104	483	13 861	1 894	17 653	14 479	2 645	5 791	314	15 615	12 633	3 164	0	89 831
	Set	1 229	99	479	13 647	2 109	17 878	14 313	2 679	5 866	328	16 029	12 341	3 250	0	90 248
06	Dez	1 238	99	472	13 367	2 149	18 255	14 597	2 788	5 132	332	16 488	13 595	3 331	0	91 842
	Mar	1 249	102	469	13 376	2 125	18 341	14 687	2 856	5 384	288	16 623	14 223	3 380	1	93 104
	Jun	1 309	109	446	13 567	2 187	18 756	15 260	3 000	5 911	169	17 042	14 247	3 547	1	95 553
	Set	1 350	106	451	13 555	2 308	18 795	15 335	3 031	6 081	154	17 353	14 379	3 700	1	96 599
07	Dez	1 374	102	449	13 475	1 906	19 186	15 381	3 122	5 439	111	18 432	15 177	3 683	1	97 838
	Mar	1 382	106	458	13 922	1 918	19 690	15 508	3 256	5 779	107	18 585	15 808	3 739	1	100 260
	Jun	1 484	100	464	14 301	2 015	20 379	15 922	3 330	5 916	116	19 697	16 609	3 824	1	104 159

1	2	3	4	5	6	7	8	9	10	11	12	13	14	15=1+...+14
(1.4%) <sup>(3)</sup>	(0.1%)	(0.5%)	(14.1%)	(2.2%)	(19.6%)	(15.8%)	(3.1%)	(6.0%)	(0.2%)	(18.1%)	(15.2%)	(3.7%)	(0.0%)	
Agriculture, hunting and forestry	Fishing	Mining and quarrying	Manufacturing	Production and distribution of electricity, gas and water	Construction	Wholesale and retail trade; repair of motor vehicles, motorcycles and personal and household goods	Hotels and catering (restaurants and other)	Transport and storage	Post and telecommunications	Real estate	Rental and supply of services to non-financial corporations	Education, health and other community, social and personal service activities	Non-identified activity	Total

(1) Empréstimos concedidos por bancos, caixas económicas, caixas de crédito agrícola mútuo, instituições financeiras de crédito, sociedades de factoring, sociedades de locação financeira, sociedades emitentes ou gestoras de cartões de crédito, sociedades financeiras para aquisições a crédito e outras sociedades financeiras. / Loans extended by banks, savings banks, mutual agricultural credit banks, credit financial institutions, financial leasing companies, credit card issuing and managing companies, credit-purchase financing companies and other financial intermediaries.

(2) Inclui créditos cedidos em operações de titularização. Não inclui créditos abatidos ao activo. / It includes securitised loans. It does not include written-off loans.

(3) Peso médio, em percentagem, dos empréstimos concedidos às sociedades não financeiras de cada ramo de actividade, nos trimestres do último ano civil completo disponível. / Percent average weight of loans to non-financial corporations by branch of activity, in terms of the four quarters of the last complete calendar year available.

**B.9.1.4 REPARTIÇÃO POR RAMO DE ACTIVIDADE ECONÓMICA DOS RÁCIOS DE CRÉDITO VENCIDO DAS SOCIEDADES NÃO FINANCEIRAS<sup>(1),(2),(3)</sup>**

**BREAKDOWN OF NON-PERFORMING LOANS RATIO OF NON-FINANCIAL CORPORATIONS BY BRANCH OF ACTIVITY<sup>(1),(2),(3)</sup>**

Fonte / Source: Banco de Portugal

Em percentagem / In percentages

		Agricultura, produção animal, caça e silvicultura	Pesca	Indústrias extractivas	Indústrias transformadoras	Produção e distribuição de electricidade, gás e água	Construção	Comércio por grosso e a retalho; reparação de veículos automóveis, motocicletas e de bens de uso pessoal e doméstico	Alojamento e restauração (Restaurantes e similares)	Transportes e armazenagem	Correios e telecomunicações	Actividades imobiliárias	Alugueres e serviços prestados principalmente às empresas	Educação, saúde e acção social e outras actividades de serviços colectivos, sociais e pessoais	Actividade não identificada	Total
		1	2	3	4	5	6	7	8	9	10	11	12	13	14	15
02	Dez	6.5	15.0	2.0	4.8	0.2	2.8	3.4	2.5	1.1	1.0	1.4	0.6	1.8	0.3	2.5
03	Mar	6.6	14.7	1.8	4.6	0.2	2.8	3.4	2.5	1.1	1.0	1.5	0.7	2.0	0.4	2.6
	Jun	6.2	15.7	1.9	4.7	0.2	3.1	3.4	2.4	1.1	1.2	1.5	0.7	2.1	1.4	2.6
	Set	6.4	16.4	1.6	4.3	0.3	3.1	3.3	2.5	1.1	0.8	1.4	0.7	2.1	1.3	2.5
04	Dez	5.9	15.4	2.2	4.1	0.2	2.8	3.2	2.2	1.0	0.5	1.1	0.7	1.1	3.8	2.3
	Mar	6.1	15.4	2.0	4.1	0.6	2.9	3.1	2.2	0.9	0.4	1.1	0.7	1.1	5.0	2.3
	Jun	5.7	13.3	1.6	3.8	0.1	2.6	2.6	2.0	0.9	0.4	1.0	0.6	1.3	0.2	2.1
	Set	5.2	13.0	1.9	3.8	0.2	2.4	2.5	2.3	0.8	0.3	1.2	0.7	1.8	0.3	2.1
05	Dez	4.8	11.8	2.6	3.4	0.2	2.1	2.4	2.1	0.7	0.3	1.0	0.7	1.6	0.1	1.9
	Mar	4.6	11.7	4.2	3.7	0.2	2.3	2.6	2.7	0.9	0.7	0.8	0.9	2.0	0.0	2.0
	Jun	4.2	11.7	3.1	3.9	0.2	2.1	2.7	3.0	0.8	0.5	0.9	1.0	1.9	0.0	2.1
	Set	4.1	12.3	3.5	3.9	0.2	2.2	2.7	3.1	0.8	0.5	1.0	1.1	2.0	0.0	2.1
06	Dez	3.5	12.1	4.5	3.9	0.2	1.9	2.6	3.0	0.9	0.4	0.9	0.9	1.1	0.0	1.9
	Mar	3.9	12.0	6.0	4.0	0.2	2.2	2.7	3.1	0.8	0.4	0.9	0.8	1.3	0.0	2.0
	Jun	3.5	11.1	3.6	3.9	0.2	2.1	2.5	2.5	0.8	0.7	0.9	0.6	1.2	0.0	1.9
	Set	3.5	11.4	3.7	3.9	0.2	2.3	2.6	2.5	0.8	1.2	0.9	0.6	1.1	0.0	1.9
07	Dez	2.8	4.2	2.1	3.6	0.2	2.1	2.3	2.2	0.9	1.7	0.7	0.5	1.0	0.1	1.7
	Mar	3.3	4.5	2.2	3.6	0.2	2.5	2.6	2.2	0.9	2.9	0.8	0.5	1.0	1.7	1.8
	Jun	2.9	4.1	2.2	3.6	0.2	2.5	2.4	1.9	0.9	10.9	0.8	0.5	1.0	0.5	1.8

1	2	3	4	5	6	7	8	9	10	11	12	13	14	15
Agriculture, hunting and forestry	Fishing	Mining and quarrying	Manufacturing	Production and distribution of electricity, gas and water	Construction	Wholesale and retail trade; repair of motor vehicles, motorcycles and personal and household goods	Hotels and catering (restaurants and other)	Transport and storage	Post and telecommunications	Real estate	Rental and supply of services to non-financial corporations	Education, health and other community, social and personal service activities	Non-identified activity	Total

(1) Empréstimos concedidos por bancos, caixas económicas, caixas de crédito agrícola mútuo, instituições financeiras de crédito, sociedades de factoring, sociedades de locação financeira, sociedades emitentes ou gestoras de cartões de crédito, sociedades financeiras para aquisições a crédito e outras sociedades financeiras. / Loans extended by banks, savings banks, mutual agricultural credit banks, credit financial institutions, financial leasing companies, credit card issuing and managing companies, credit-purchase financing companies and other financial intermediaries.

(2) Inclui créditos cedidos em operações de titularização. Não inclui créditos abatidos ao activo. / It includes securitised loans. It does not include written-off loans.

(3) Crédito vencido/crédito concedido, em cada ramo de actividade, em percentagem. / Non-performing loans/ total loans by branch of activity in percentage.



**B.9.1.5 REPARTIÇÃO POR RAMO DE ACTIVIDADE ECONÓMICA DOS EMPRÉSTIMOS CONCEDIDOS A SOCIEDADES NÃO FINANCEIRAS DA INDÚSTRIA TRANSFORMADORA<sup>(1),(2)</sup>**

**BREAKDOWN OF LOANS GRANTED TO NON-FINANCIAL CORPORATIONS OF THE MANUFACTURING INDUSTRY BY BRANCH OF ACTIVITY<sup>(1),(2)</sup>**

Saldos em fim de trimestre

End-of-quarter figures

Fonte / Source: Banco de Portugal

10<sup>6</sup> euros

	1	2	3	4	5	6	7	8	9	10	11	12	13	14=1+...+13
	(18.9%) <sup>(3)</sup>	(14.7%)	(3.0%)	(8.5%)	(7.3%)	(4.6%)	(4.2%)	(11.1%)	(10.0%)	(4.9%)	(2.9%)	(3.3%)	(5.6%)	
	Indústrias alimentares, das bebidas e do tabaco	Indústria têxtil	Indústria do couro e de produtos do couro	Indústrias da madeira e da cortiça e suas obras	Indústrias de pasta, de papel e cartão e seus artigos; edição e impressão	Fabricação de coque, produtos petrolíferos refinados e combustíveis nucleares, de produtos químicos e de fibras sintéticas ou artificiais	Fabricação de artigos de borracha e de matérias plásticas	Fabricação de outros produtos minerais não metálicos	Indústrias metalúrgicas de base e de produtos metálicos	Fabricação de máquinas e de equipamentos, n. e.	Fabricação de equipamento eléctrico e de óptica	Fabricação de material de transporte	Indústrias transformadoras, n. e.	Total
02 Dez	2 691	2 387	497	1 054	1 385	780	520	1 725	1 309	632	463	539	692	14 675
03 Mar	2 745	2 419	516	1 078	1 397	673	538	1 656	1 345	634	436	557	687	14 680
Jun	2 609	2 420	492	1 102	1 413	703	522	1 719	1 354	625	432	575	685	14 652
Set	2 475	2 372	467	1 117	1 439	730	516	1 722	1 335	612	439	541	681	14 445
04 Dez	2 471	2 354	472	1 113	1 512	585	482	1 804	1 320	609	379	409	678	14 188
Mar	2 577	2 365	468	1 097	1 427	596	489	1 767	1 288	613	359	421	694	14 160
Jun	2 492	2 276	442	1 070	1 404	573	484	1 603	1 311	599	356	428	681	13 719
Set	2 462	2 223	421	1 047	1 402	589	484	1 550	1 323	600	367	434	669	13 571
05 Dez	2 435	2 163	412	1 054	1 435	581	496	1 497	1 349	606	341	465	667	13 500
Mar	2 489	2 063	413	1 112	1 137	638	530	1 539	1 436	638	379	472	709	13 555
Jun	2 576	2 141	404	1 126	1 140	691	539	1 555	1 489	646	379	465	710	13 861
Set	2 558	2 082	413	1 101	1 135	613	538	1 507	1 477	642	378	472	731	13 647
06 Dez	2 581	2 033	406	1 123	939	583	555	1 497	1 412	647	372	466	755	13 367
Mar	2 552	2 005	414	1 144	968	634	551	1 501	1 444	645	360	419	740	13 376
Jun	2 581	2 007	410	1 140	997	621	562	1 501	1 500	651	402	445	750	13 567
Set	2 519	2 007	411	1 165	995	611	565	1 515	1 485	662	407	453	761	13 555
07 Dez	2 537	1 928	394	1 134	995	599	568	1 471	1 532	675	415	473	754	13 475
Mar	2 658	1 942	404	1 170	1 023	621	567	1 580	1 578	690	422	498	769	13 922
Jun	2 751	1 973	393	1 190	1 062	713	579	1 591	1 603	723	433	499	792	14 301

(1) Empréstimos concedidos por bancos, caixas económicas, caixas de crédito agrícola mútuo, instituições financeiras de crédito, sociedades de factoring, sociedades de locação financeira, sociedades emitentes ou gestoras de cartões de crédito, sociedades financeiras para aquisições a crédito e outras sociedades financeiras. / Loans extended by banks, savings banks, mutual agricultural credit banks, credit financial institutions, financial leasing companies, credit card issuing and managing companies, credit-purchase financing companies and other financial intermediaries.

(2) Inclui créditos cedidos em operações de titularização. Não inclui créditos abatidos ao activo. / It includes securitised loans. It does not include written-off loans.

(3) Peso médio, em percentagem, dos empréstimos concedidos às sociedades não financeiras de cada ramo de actividade, nos trimestres do último ano civil completo disponível. / Percent average weight of loans to non-financial corporations by branch of activity, in terms of the four quarters of the last complete calendar year available.

**B.9.1.6 REPARTIÇÃO POR RAMO DE ACTIVIDADE ECONÓMICA DOS RÁCIOS DE CRÉDITO VENCIDO DAS SOCIEDADES NÃO FINANCEIRAS DA INDÚSTRIA TRANSFORMADORA<sup>(1),(2),(3)</sup>**

**BREAKDOWN OF NON-PERFORMING LOANS RATIO OF NON-FINANCIAL CORPORATIONS OF THE MANUFACTURING INDUSTRY BY BRANCH OF ACTIVITY<sup>(1),(2),(3)</sup>**

Fonte / Source: Banco de Portugal

Em percentagem / In percentages

	1	2	3	4	5	6	7	8	9	10	11	12	13	14
	(18.9%) <sup>(3)</sup>	(14.7%)	(3.0%)	(8.5%)	(7.3%)	(4.6%)	(4.2%)	(11.1%)	(10.0%)	(4.9%)	(2.9%)	(3.3%)	(5.6%)	
	Indústrias alimentares, das bebidas e do tabaco	Indústria têxtil	Indústria do couro e de produtos do couro	Indústrias da madeira e da cortiça e suas obras	Indústrias de pasta, de papel e cartão e seus artigos; edição e impressão	Fabricação de coque, produtos petrolíferos refinados e combustíveis nucleares, de produtos químicos e de fibras sintéticas ou artificiais	Fabricação de artigos de borracha e de matérias plásticas	Fabricação de outros produtos minerais não metálicos	Indústrias metalúrgicas de base e de produtos metálicos	Fabricação de máquinas e de equipamentos, n. e.	Fabricação de equipamento eléctrico e de óptica	Fabricação de material de transporte	Indústrias transformadoras, n. e.	Total
02 Dez	4.1	7.4	11.2	6.7	3.1	1.1	3.7	3.1	2.7	4.2	9.0	4.9	5.7	4.8
03 Mar	3.9	7.4	9.6	6.8	2.7	1.0	2.6	3.2	2.5	4.6	8.4	4.2	5.4	4.6
Jun	4.1	7.6	10.7	6.6	2.4	1.1	2.9	2.9	2.4	4.5	8.3	4.3	5.9	4.7
Set	4.0	6.6	10.3	6.9	2.5	1.0	2.6	2.7	2.6	4.3	4.0	4.8	5.5	4.3
04 Dez	3.6	6.3	10.6	5.3	2.2	1.3	2.6	2.2	2.6	4.1	3.0	7.0	5.4	4.1
Mar	3.7	6.1	10.8	5.4	2.4	1.2	2.4	2.4	2.5	4.1	2.7	6.4	5.4	4.1
Jun	3.4	5.8	10.9	5.1	2.2	1.2	2.1	2.4	2.1	3.3	2.5	4.6	5.3	3.8
Set	3.3	6.7	10.2	5.2	2.0	1.0	1.9	2.6	2.0	3.4	2.4	3.3	4.5	3.8
05 Dez	3.2	6.3	10.2	4.3	1.9	1.0	1.8	2.3	1.7	3.0	2.2	3.1	3.8	3.4
Mar	3.4	6.6	10.0	4.5	2.8	1.1	1.7	2.3	1.8	3.7	2.0	3.6	4.0	3.7
Jun	3.9	7.1	11.1	4.5	3.0	1.3	1.6	2.7	1.8	3.9	1.9	3.5	3.7	3.9
Set	3.8	7.3	9.8	4.4	2.7	1.7	1.5	3.0	1.9	3.7	1.9	3.5	3.5	3.9
06 Dez	3.5	7.2	8.8	4.2	3.0	2.0	1.3	3.0	2.1	3.4	1.8	3.3	3.8	3.9
Mar	3.7	7.7	8.7	4.3	3.2	2.1	1.4	2.9	2.1	3.4	1.8	3.6	4.0	4.0
Jun	3.6	7.6	9.2	4.3	3.1	1.8	1.1	2.4	2.1	3.5	1.2	4.1	3.9	3.9
Set	3.9	7.8	9.3	4.7	3.0	1.9	1.2	2.3	2.3	3.0	1.5	3.5	3.7	3.9
07 Dez	3.1	7.5	9.0	4.6	2.6	1.9	0.9	2.6	2.0	2.6	1.6	2.9	3.3	3.6
Mar	2.9	7.6	10.1	4.8	2.5	1.8	0.9	2.3	2.2	2.7	2.4	2.9	3.6	3.6
Jun	3.1	7.5	9.6	4.9	2.3	1.3	1.0	2.4	2.2	2.7	2.2	2.3	3.7	3.6

(1) Empréstimos concedidos por bancos, caixas económicas, caixas de crédito agrícola mútuo, instituições financeiras de crédito, sociedades de factoring, sociedades de locação financeira, sociedades emitentes ou gestoras de cartões de crédito, sociedades financeiras para aquisições a crédito e outras sociedades financeiras. / Loans extended by banks, savings banks, mutual agricultural credit banks, credit financial institutions, financial leasing companies, credit card issuing and managing companies, credit-purchase financing companies and other financial intermediaries.

(2) Inclui créditos cedidos em operações de titularização. Não inclui créditos abatidos ao activo. / It includes securitised loans. It does not include written-off loans.

(3) Crédito vencido/crédito concedido, em cada ramo de actividade, em percentagem. / Non-performing loans/ total loans by branch of activity in percentage.

**B.9.1.7 PERCENTAGEM DE SOCIEDADES NÃO FINANCEIRAS POR ESCALÕES DE CRÉDITO CONCEDIDO<sup>(1),(2),(3)</sup>**

**BREAKDOWN OF THE PERCENTAGE OF NON-FINANCIAL CORPORATIONS BY BRACKET OF CREDIT AMOUNT<sup>(1),(2),(3)</sup>**

Fonte / Source: Banco de Portugal

Em percentagem / In percentages

		Inferior a 20	20 - 50	50 - 100	100 - 200	200 - 400	400 - 1000	1 000 - 5 000	Superior a 5 000
	1	2	3	4	5	6	7	8	
02	Dez	41.5	18.0	12.1	9.7	7.0	6.0	4.6	1.1
03	Mar	41.1	18.2	12.2	9.8	7.1	6.0	4.7	1.1
	Jun	41.8	18.0	12.0	9.6	7.0	5.9	4.6	1.1
	Set	41.4	18.2	12.1	9.7	7.0	5.9	4.6	1.1
	Dez	41.3	18.3	12.0	9.7	7.0	5.9	4.6	1.1
04	Mar	41.7	18.3	12.0	9.7	6.9	5.8	4.6	1.1
	Jun	41.8	18.2	11.9	9.7	6.9	5.8	4.6	1.1
	Set	41.8	18.2	11.9	9.6	6.9	5.9	4.6	1.1
	Dez	41.5	18.2	11.9	9.6	7.0	5.9	4.6	1.1
05	Mar	41.6	18.2	11.9	9.6	7.0	5.9	4.6	1.2
	Jun	41.3	18.4	12.0	9.7	7.0	5.9	4.6	1.2
	Set	41.3	18.4	12.0	9.7	6.9	5.9	4.7	1.2
	Dez	40.8	18.5	12.0	9.6	7.0	6.0	4.7	1.2
06	Mar	40.2	18.7	12.2	9.8	7.1	6.1	4.8	1.2
	Jun	40.7	18.5	12.0	9.7	7.0	6.0	4.8	1.2
	Set	40.6	18.6	11.9	9.7	7.1	6.1	4.8	1.2
	Dez	40.1	18.6	12.0	9.8	7.3	6.2	4.8	1.3
07	Mar	40.3	18.4	12.0	9.7	7.3	6.1	4.8	1.3
	Jun	40.2	18.6	12.0	9.8	7.2	6.1	4.9	1.3

	1	2	3	4	5	6	7	8
	Below 20	20 - 50	50 - 100	100 - 200	200 - 400	400 - 1,000	1,000 - 5,000	Above 5,000

(1) Empréstimos concedidos por bancos, caixas económicas, caixas de crédito agrícola mútuo, instituições financeiras de crédito, sociedades de factoring, sociedades de locação financeira, sociedades emitentes ou gestoras de cartões de crédito, sociedades financeiras para aquisições a crédito e outras sociedades financeiras. / Loans extended by banks, savings banks, mutual agricultural credit banks, credit financial institutions, financial leasing companies, credit card issuing and managing companies, credit-purchase financing companies and other financial intermediaries.

(2) Inclui créditos cedidos em operações de titularização. Não inclui créditos abatidos ao activo. / It includes securitised loans. It does not include written-off loans.

(3) Escalões de crédito em milhares de euros. / Brackets of credit amount in thousands of euros.

**B.9.1.8 ENDIVIDAMENTO MÉDIO DAS SOCIEDADES NÃO FINANCEIRAS POR ESCALÕES DE CRÉDITO CONCEDIDO<sup>(1),(2),(3)</sup>**

**BREAKDOWN OF AVERAGE INDEBTEDNESS OF NON-FINANCIAL CORPORATIONS BY BRACKET OF CREDIT AMOUNT<sup>(1),(2),(3)</sup>**

Fonte / Source: Banco de Portugal

10<sup>3</sup> euros

		Inferior a 20	20 - 50	50 - 100	100 - 200	200 - 400	400 - 1000	1 000 - 5 000	Superior a 5000	Total
	1	2	3	4	5	6	7	8	9	
02	Dez	7.2	32.5	71.7	142.0	282.0	629.0	2 080.0	21 265.3	416.2
03	Mar	7.3	32.4	71.5	141.6	281.9	627.8	2 083.4	20 873.1	415.4
	Jun	7.2	32.3	71.4	141.7	282.1	627.9	2 081.7	20 637.8	411.7
	Set	7.3	32.0	70.9	140.7	280.0	626.6	2 079.0	20 525.3	410.0
	Dez	7.3	32.1	70.8	140.8	279.7	626.8	2 084.4	20 560.6	412.2
04	Mar	7.2	32.0	70.7	140.8	279.8	625.3	2 077.7	20 791.5	411.0
	Jun	7.2	32.2	70.8	141.3	280.5	627.3	2 081.1	20 339.6	410.7
	Set	7.2	32.2	70.6	140.9	280.2	623.8	2 076.9	20 067.0	409.9
	Dez	7.2	32.0	70.5	140.3	279.4	623.5	2 074.0	19 715.7	409.2
05	Mar	7.2	32.2	71.1	141.5	281.8	625.7	2 069.1	19 321.0	406.2
	Jun	7.2	32.2	71.1	141.6	282.5	626.8	2 058.6	19 238.9	414.9
	Set	7.2	32.3	71.2	141.8	282.4	625.9	2 070.2	19 345.4	415.4
	Dez	7.2	32.3	71.2	141.5	282.3	625.6	2 075.9	19 157.4	420.9
06	Mar	7.3	32.2	71.0	141.6	282.1	625.5	2 076.0	19 553.2	426.6
	Jun	7.2	32.3	71.1	141.6	282.3	626.2	2 076.7	19 503.9	428.7
	Set	7.2	32.3	71.1	141.5	282.0	626.9	2 091.1	19 866.8	432.3
	Dez	7.2	32.3	71.0	141.7	282.0	628.5	2 086.6	19 477.8	437.4
07	Mar	7.2	32.2	71.1	141.7	281.8	625.6	2 086.5	19 606.1	441.5
	Jun	7.2	32.2	71.1	141.8	281.8	625.8	2 088.3	19 865.7	450.2

	1	2	3	4	5	6	7	8	9
	Below 20	20 - 50	50 - 100	100 - 200	200 - 400	400 - 1,000	1,000 - 5,000	Above 5,000	Total

(1) Empréstimos concedidos por bancos, caixas económicas, caixas de crédito agrícola mútuo, instituições financeiras de crédito, sociedades de factoring, sociedades de locação financeira, sociedades emitentes ou gestoras de cartões de crédito, sociedades financeiras para aquisições a crédito e outras sociedades financeiras. / Loans extended by banks, savings banks, mutual agricultural credit banks, credit financial institutions, financial leasing companies, credit card issuing and managing companies, credit-purchase financing companies and other financial intermediaries.

(2) Inclui créditos cedidos em operações de titularização. Não inclui créditos abatidos ao activo. / It includes securitised loans. It does not include written-off loans.

(3) Escalões de crédito em milhares de euros. / Brackets of credit amount in thousands of euros.

**B.9.1.9 PERCENTAGEM DE SOCIEDADES NÃO FINANCEIRAS COM CRÉDITO VENCIDO POR ESCALÕES DE CRÉDITO CONCEDIDO<sup>(1),(2),(3),(4)</sup>**

**BREAKDOWN OF THE PERCENTAGE OF NON-FINANCIAL CORPORATIONS WITH NON-PERFORMING LOANS BY BRACKET OF CREDIT AMOUNT<sup>(1),(2),(3),(4)</sup>**

Fonte / Source: Banco de Portugal

Em percentagem / In percentages

	Inferior a 20	20 - 50	50 - 100	100 - 200	200 - 400	400 - 1 000	1 000 - 5 000	Superior a 5 000	Total
	1	2	3	4	5	6	7	8	9
<b>02</b> Dez	13.1	13.9	14.9	14.1	13.5	12.5	11.2	9.3	13.4
<b>03</b> Mar	13.1	14.2	15.6	15.2	14.7	14.2	13.4	10.6	14.0
Jun	12.9	14.6	15.8	14.9	14.5	13.8	13.3	9.2	13.9
Set	13.2	14.5	15.4	14.8	14.1	13.3	12.6	10.0	13.9
Dez	13.3	14.1	14.6	13.5	13.4	12.1	11.1	8.9	13.4
<b>04</b> Mar	13.5	14.7	14.9	14.2	14.0	12.8	12.0	9.5	13.8
Jun	12.7	13.0	13.8	13.4	12.9	12.3	11.5	7.7	12.8
Set	13.1	13.2	13.8	13.3	13.0	12.1	11.4	7.1	13.0
Dez	13.5	12.6	12.8	12.3	11.4	10.4	9.9	5.4	12.5
<b>05</b> Mar	14.5	13.5	13.6	12.6	12.1	11.4	11.1	6.9	13.5
Jun	14.8	13.5	13.2	12.4	11.7	11.4	10.9	6.8	13.5
Set	15.2	13.4	13.3	12.2	11.6	11.0	10.9	6.9	13.6
Dez	14.9	12.8	12.6	11.1	10.7	10.0	9.1	5.7	12.9
<b>06</b> Mar	14.8	13.1	13.2	12.0	11.6	11.2	10.8	7.1	13.3
Jun	15.2	13.2	13.2	12.1	11.7	11.2	10.7	6.9	13.5
Set	16.0	13.8	13.7	12.4	12.3	11.8	11.0	7.9	14.1
Dez	15.1	12.8	12.3	11.6	11.1	10.7	9.7	6.5	13.1
<b>07</b> Mar	16.3	13.5	13.2	12.5	12.3	11.7	11.6	8.8	14.1
Jun	16.6	13.5	13.2	12.9	12.0	11.6	10.9	8.3	14.2

	Below 20	20 - 50	50 - 100	100 - 200	200 - 400	400 - 1,000	1,000 - 5,000	Above 5,000	Total
	1	2	3	4	5	6	7	8	9

- (1) Empréstimos concedidos por bancos, caixas económicas, caixas de crédito agrícola mútuo, instituições financeiras de crédito, sociedades de factoring, sociedades de locação financeira, sociedades emitentes ou gestoras de cartões de crédito, sociedades financeiras para aquisições a crédito e outras sociedades financeiras. / Loans extended by banks, savings banks, mutual agricultural credit banks, credit financial institutions, financial leasing companies, credit card issuing and managing companies, credit-purchase financing companies and other financial intermediaries.  
 (2) Inclui créditos cedidos em operações de titularização. Não inclui créditos abatidos ao activo. / It includes securitised loans. It does not include written-off loans.  
 (3) Escalões de crédito em milhares de euros. / Brackets of credit amount extended in thousands of euros.  
 (4) Número de sociedades com crédito vencido/número de sociedades com crédito concedido, em cada escalão, em percentagem. / Number of corporations with non-performing loans/number of corporations with credit in each bracket, in percentage.

**B.9.1.10 RÁCIO DE CRÉDITO VENCIDO DAS SOCIEDADES NÃO FINANCEIRAS POR ESCALÕES DE CRÉDITO CONCEDIDO<sup>(1),(2),(3),(4)</sup>**

**BREAKDOWN OF NON-PERFORMING LOANS RATIO OF NON-FINANCIAL CORPORATIONS BY BRACKET OF CREDIT AMOUNT<sup>(1),(2),(3),(4)</sup>**

Fonte / Source: Banco de Portugal

Em percentagem / In percentages

	Inferior a 20	20 - 50	50 - 100	100 - 200	200 - 400	400 - 1 000	1 000 - 5 000	Superior a 5 000	Total
	1	2	3	4	5	6	7	8	9
<b>02</b> Dez	8.8	7.9	7.9	6.4	5.8	4.7	3.3	0.9	2.5
<b>03</b> Mar	8.5	7.7	7.8	6.5	5.7	4.9	3.4	0.9	2.6
Jun	8.2	7.8	7.6	6.5	5.7	4.9	3.5	1.0	2.6
Set	7.9	7.4	7.2	6.5	5.4	4.9	3.3	1.0	2.5
Dez	8.1	7.5	7.1	5.9	5.3	4.5	3.1	0.7	2.3
<b>04</b> Mar	8.1	7.6	7.0	6.0	5.4	4.7	3.2	0.7	2.3
Jun	7.8	6.7	6.2	5.2	4.9	4.2	2.8	0.6	2.1
Set	7.8	6.6	5.9	5.1	4.8	4.1	3.0	0.6	2.1
Dez	7.8	6.4	5.6	4.9	4.5	3.8	2.7	0.5	1.9
<b>05</b> Mar	9.0	7.4	6.6	5.3	4.8	4.1	2.8	0.5	2.0
Jun	9.0	7.4	6.4	5.1	4.8	4.2	2.9	0.6	2.1
Set	9.3	7.4	6.4	5.1	4.7	4.1	3.0	0.6	2.1
Dez	9.2	7.2	6.2	4.9	4.6	3.9	2.6	0.5	1.9
<b>06</b> Mar	9.1	7.1	6.3	5.1	4.6	4.2	2.8	0.6	2.0
Jun	9.3	7.0	6.2	4.9	4.5	4.0	2.7	0.4	1.9
Set	9.8	7.3	6.5	5.0	4.6	4.3	2.7	0.4	1.9
Dez	8.9	6.3	5.2	4.5	4.0	3.7	2.4	0.4	1.7
<b>07</b> Mar	9.4	6.5	5.4	4.7	4.3	4.0	2.7	0.5	1.8
Jun	9.7	6.6	5.4	4.7	4.3	3.8	2.6	0.5	1.8

	Below 20	20 - 50	50 - 100	100 - 200	200 - 400	400 - 1,000	1,000 - 5,000	Above 5,000	Total
	1	2	3	4	5	6	7	8	9

- (1) Empréstimos concedidos por bancos, caixas económicas, caixas de crédito agrícola mútuo, instituições financeiras de crédito, sociedades de factoring, sociedades de locação financeira, sociedades emitentes ou gestoras de cartões de crédito, sociedades financeiras para aquisições a crédito e outras sociedades financeiras. / Loans extended by banks, savings banks, mutual agricultural credit banks, credit financial institutions, financial leasing companies, credit card issuing and managing companies, credit-purchase financing companies and other financial intermediaries.  
 (2) Inclui créditos cedidos em operações de titularização. Não inclui créditos abatidos ao activo. / It includes securitised loans. It does not include written-off loans.  
 (3) Escalões de crédito em milhares de euros. / Brackets of credit amount in thousands of euros.  
 (4) Crédito vencido/ crédito concedido, em cada escalão, em percentagem. / Non-performing loans/ total loans in each bracket, in percentage.





## **B.10 Mercado monetário interbancário**

### ***B.10 Interbank money market***



**B.10.1 MERCADO MONETÁRIO INTERBANCÁRIO (MMI)<sup>(1)(2)</sup>**
**INTERBANK MONEY MARKET (MMI)<sup>(1)(2)</sup>**
**Taxas de juro e montantes**
**Interest rates and amounts**

Fonte / Source: Banco de Portugal

 Montantes / Amounts: 10<sup>6</sup> euros – Taxas de juro / Interest rates: %

	Overnight						5 a 9 dias						Total do MMI		
	Data valor do próprio dia		Data valor de 1 dia		Data valor diferida de 2 dias		Data valor do próprio dia		Data valor diferida de 1 dia		Data valor diferida de 2 dias		Data valor do próprio dia	Data valor diferida de 1 dia	Data valor diferida de 2 dias
	Taxa de juro	Montante	Taxa de juro	Montante	Taxa de juro	Montante	Taxa de juro	Montante	Taxa de juro	Montante	Taxa de juro	Montante	Montante	Montante	Montante
1	2	3	4	5	6	7	8	9	10	11	12	13	14	15	
<b>07</b>	Abr	3.800	2 930.8	3.831	9 105.0	3.840	610.0	3.835	50.0	.	.	.	3 306.5	9 764.9	666.0
	Mai	3.802	3 550.6	3.823	11 165.0	.	.	3.792	165.0	3.833	17.0	.	4 037.1	11 236.9	80.0
	Jun	3.942	2 419.5	3.998	11 950.0	3.904	1 245.0	4.060	15.0	.	.	4.130	2 768.8	11 996.8	1 255.0
	Jul	4.050	2 932.4	4.073	13 935.0	.	.	4.050	20.0	.	.	.	3 140.8	13 991.4	51.0
	Ago	4.029	2 566.3	4.077	15 980.0	4.100	760.0	.	.	4.087	35.0	.	2 683.3	16 827.5	787.3
	Set	4.001	2 579.2	4.096	16 765.0	4.020	950.0	.	.	.	.	.	2 691.7	16 826.7	956.0
<b>07</b>	Set	03	4.121	197.5	4.200	805.0	.	.	.	.	.	.	247.5	805.0	.
		04	4.393	176.0	4.450	815.0	.	.	.	.	.	.	176.0	815.0	.
		05	4.441	200.0	4.200	850.0	.	.	.	.	.	.	200.0	858.1	.
		06	4.052	205.5	4.150	900.0	.	.	.	.	.	.	205.5	900.0	.
		07	3.868	146.4	4.000	875.0	.	.	.	.	.	.	153.9	875.0	.
		10	3.261	102.0	3.600	900.0	.	.	.	.	.	.	102.0	900.0	3.0
		11	3.871	94.0	4.180	875.0	.	.	.	.	.	.	94.0	883.0	.
		12	4.108	148.5	4.090	900.0	.	.	.	.	.	.	148.5	900.0	.
		13	3.839	109.7	4.030	900.0	4.020	950.0	.	.	.	.	109.7	908.5	950.0
		14	3.518	87.5	.	.	.	.	.	.	.	.	87.5	.	.
		17	3.393	112.3	3.800	950.0	.	.	.	.	.	.	112.3	961.7	.
		18	3.400	79.7	4.000	985.0	.	.	.	.	.	.	79.7	985.0	.
		19	4.054	108.5	4.050	975.0	.	.	.	.	.	.	108.5	975.0	.
		20	3.962	170.3	4.050	900.0	.	.	.	.	.	.	170.3	908.7	.
		21	3.988	66.9	4.060	875.0	.	.	.	.	.	.	66.9	875.0	.
		24	4.048	82.0	4.130	870.0	.	.	.	.	.	.	82.0	870.0	3.0
		25	4.199	142.7	4.250	875.0	.	.	.	.	.	.	142.7	882.9	.
		26	4.242	116.0	4.300	870.0	.	.	.	.	.	.	116.0	870.0	.
		27	4.059	146.6	4.300	825.0	.	.	.	.	.	.	146.6	833.9	.
		28	4.114	87.1	4.100	820.0	.	.	.	.	.	.	87.1	820.0	.

	1	2	3	4	5	6	7	8	9	10	11	12	13	14	15
	Interest rate	Amount	Interest rate	Amount	Interest rate	Amount	Interest rate	Amount	Interest rate	Amount	Interest rate	Amount	Amount	Amount	Amount
	Value date of same day		Value date deferred 1 day		Value date deferred 2 days		Value date of same day		Value date deferred 1 day		Value date deferred 2 days		Value date of same day	Value date deferred 1 day	Value date deferred 2 days
	Overnight						5 to 9 days						Total of MMI		

(1) Informação relativa às operações realizadas no Mercado Monetário Interbancário doméstico, sem exigência de garantia, no qual as instituições participantes permutam fundos representados por depósitos à ordem no Banco de Portugal, denominados em euros, sendo estas operações processadas e liquidadas através do SÍTEME (Sistema Electrónico de Transferências de Mercado). Em cada prazo, a taxa média ponderada e o montante apenas tomam em consideração operações de montante igual ou superior a 1 milhão de euros. Apenas é apresentada informação relativa ao prazo overnight e ao prazo de 5 a 9 dias, dada a pouca representatividade no mercado dos restantes prazos. A informação sobre taxas de juro e respectivos montantes transaccionados relativa às restantes maturidades que não são apresentadas no quadro pode ser obtida no sítio do Banco de Portugal na internet ([www.bportugal.pt](http://www.bportugal.pt)) por recurso às séries longas. / Data on unsecured transactions made in the domestic Interbank Money Market, where participant institutions exchange funds represented by deposits with Banco de Portugal, denominated in euros; these transactions are processed and settled through SÍTEME (Markets Electronic Transfer System). The weighted average rate and amount of any maturity do not take into account operations below 1 million euros. Only data on overnight and 5 to 9 days maturities is displayed, as trading in other maturities is very thin. Data on interest rates and traded amounts related to other maturities than those displayed in the table can be obtained at Banco de Portugal website ([www.bportugal.pt](http://www.bportugal.pt)) in historical series.

(2) Nos dias feriado em Portugal, não são contratadas quaisquer operações no Mercado Monetário Interbancário doméstico. / On Portuguese holidays, there are no transactions in the domestic Interbank Money Market.







## **B.11 Mercado de títulos**

### ***B.11 Securities markets***



**B.11.1.1 TÍTULOS EMITIDOS - TOTAL DE AÇÕES E TÍTULOS DE DÍVIDA**
**SECURITIES ISSUED – TOTAL SHARES AND DEBT SECURITIES**

Por prazo, moeda, mercado de emissão e sector institucional do emitente

By maturity, currency, issuance market and issuing sector

Emissões líquidas

Net issues

Fonte / Source: Banco de Portugal

 10<sup>6</sup> euros

	Tipo de título							Sector institucional do emitente						Total
	Títulos de dívida							Ações		Instituições financeiras monetárias	Instituições financeiras não monetárias	Administrações Públicas	Sector não financeiro (excepto Administrações Públicas)	
	Prazo		Moeda		Mercado de emissão			Cotadas	Não cotadas					
	Curto prazo	Médio e longo prazos	Euro <sup>(1)</sup>	Outras moedas	Portugal	Outros países da área do euro	Países fora da área do euro							
1	2	3	4	5	6	7	8	9	10	11	12	13	14	
04	7 701	-346	8 140	-785	7 494	-338	199	943	4 826	-728	2 392	5 755	5 704	13 124
05	4 982	4 973	11 960	-2 004	13 965	-3 603	-407	662	2 538	-9 765	4 512	11 805	6 603	13 155
06	-1 436	13 089	11 886	-233	11 082	-59	630	1 626	3 038	3 180	2 548	4 142	6 447	16 316
06	Mar	-1 569	2 125	555	1	971	0	-415	29	139	43	-306	89	724
	Abr	950	1 193	2 172	-29	1 943	0	200	0	72	4	1 737	403	2 215
	Mai	-1 545	1 257	-287	-2	-213	0	-75	1 393	58	1 259	-572	450	1 163
	Jun	2 252	892	3 140	3	3 113	0	30	12	150	-84	1 939	912	3 305
	Jul	-1 695	-860	-2 556	1	-2 473	-22	-60	75	94	-310	-345	-1 301	-2 387
	Ago	810	643	1 567	-113	1 625	-5	-166	0	69	48	-154	1 421	1 523
	Set	-963	2 712	1 750	-1	457	0	1 292	0	264	250	1 752	-303	2 013
	Out	229	-209	46	-25	657	-2	-635	95	406	-633	-603	1 045	522
	Nov	-383	743	393	-33	67	-30	323	0	236	160	121	-1 264	1 579
	Dez	2 300	4 083	6 405	-22	5 892	0	491	0	1 098	2 165	1 628	827	7 481
07	Jan	-1 735	745	-995	6	-878	0	-111	0	824	-36	-620	-101	-166
	Fev	1 311	-1 717	-421	15	-14	0	-392	0	116	27	-9	-1 240	-290
	Mar	-830	3 238	2 338	70	1 756	0	652	35	37	2 589	1 209	-500	2 480
	Abr	-145	-8	-80	-73	501	-655	1	0	93	365	-521	-340	-60
	Mai	241	6 564	6 703	102	6 521	0	284	3	433	3 612	22	2 437	7 240
	Jun	2 303	5 825	8 140	-9	7 998	0	130	3	321	4 587	467	1 496	8 452
	Jul	-1 005	3 482	2 459	18	1 056	0	1 421	0	115	382	982	818	2 592
	Ago	279	-2 523	-2 248	4	-2 210	0	-34	0	99	669	-7	-2 611	-2 145

1	2	3	4	5	6	7	8	9	10	11	12	13	14
Short-term	Medium - and long-term	Euro <sup>(1)</sup>	Other currencies	Portugal	Other euro area countries	Other countries	Quoted	Unquoted	Monetary financial institutions	Non-monetary financial institutions	General Government	Non-financial corporations (other than the General Government)	Total
Maturity		Currency		Issuance market			Shares		Institutional sector of the issuer				
Debt securities							Shares						
Securities													

(1) Inclui emissões líquidas nas denominações nacionais do euro. / Includes net issues expressed in the national denominations of the euro.

**B.11.1.2 TÍTULOS EMITIDOS POR INSTITUIÇÕES FINANCEIRAS MONETÁRIAS - TOTAL DE AÇÕES E TÍTULOS DE DÍVIDA**
**SECURITIES ISSUED BY MONETARY FINANCIAL INSTITUTIONS – TOTAL SHARES AND DEBT SECURITIES**

Por prazo, moeda e mercado de emissão

By maturity, currency and issuance market

Emissões líquidas

Net issues

Fonte / Source: Banco de Portugal

 10<sup>6</sup> euros

	Títulos de dívida							Ações		Total	
	Prazo			Moeda		Mercado de emissão			Cotadas		Não cotadas
	Curto prazo	Médio e longo prazos		Euro <sup>(1)</sup>	Outras moedas	Portugal	Outros países da área do euro	Países fora da área do euro			
		Taxa fixa	Taxa indexada								
1	2	3	4	5	6	7	8	9	10	11	
04	-551	-79	-845	-1 326	-149	-574	-316	-585	0	748	-728
05	-936	-2 188	-7 296	-8 398	-2 021	-4 685	-2 999	-2 736	700	-45	-9 765
06	-24	1 329	497	1 915	-112	2 712	-59	-850	1 409	-32	3 180
06	Mar	0	90	-76	14	0	14	0	29	0	43
	Abr	-10	-47	129	104	-32	104	0	-32	0	72
	Mai	-30	102	-193	-115	-6	-121	0	0	1 380	0
	Jun	0	95	-195	-100	0	-100	0	0	0	16
	Jul	0	-479	167	-312	0	-289	-22	0	0	2
	Ago	20	-168	196	48	0	57	-5	0	0	48
	Set	0	145	316	460	0	460	0	0	0	-211
	Out	-22	-625	-86	-711	-22	58	-2	-789	0	100
	Nov	20	36	104	191	-30	193	-30	-2	0	160
	Dez	-30	2 067	67	2 105	0	2 105	0	0	0	60
07	Jan	10	-51	-23	-65	0	-65	0	0	0	29
	Fev	0	93	-66	27	0	27	0	0	0	27
	Mar	20	1 054	1 515	2 589	0	2 589	0	0	0	2 589
	Abr	0	-6	355	349	0	249	0	0	0	16
	Mai	-30	201	3 441	3 612	0	3 612	0	0	0	3 612
	Jun	0	3 415	1 172	4 600	-11	4 587	0	0	0	4 587
	Jul	0	-16	397	382	0	382	0	0	0	382
	Ago	30	28	611	669	0	669	0	0	0	669

1	2	3	4	5	6	7	8	9	10	11
Short-term	Fixed rate	Floating rate	Euro <sup>(1)</sup>	Other currencies	Portugal	Other euro area countries	Other countries	Quoted	Unquoted	Total
Medium - and long-term		Maturity	Currency		Issuance market					
			Debt securities		Shares					

(1) Inclui emissões líquidas nas denominações nacionais do euro. / Includes net issues expressed in the national denominations of the euro.

### B.11.1.3 TÍTULOS EMITIDOS POR INSTITUIÇÕES FINANÇEIRAS NÃO MONETÁRIAS - TOTAL DE AÇÕES E TÍTULOS DE DÍVIDA

### SECURITIES ISSUED BY NON-MONETARY FINANCIAL INSTITUTIONS - TOTAL SHARES AND DEBT SECURITIES

Por prazo, moeda, mercado de emissão e subsector institucional

By maturity, currency, issuance market and issuing sub-sector

#### Emissões líquidas

Net issues

Fonte / Source: Banco de Portugal

10<sup>6</sup> euros

	Tipo de título								Subsector institucional			Total		
	Títulos de dívida								Ações		Intermediários financeiros		Auxiliares financeiros	Sociedades de seguros e fundos de pensões
	Prazo			Moeda		Mercado de emissão			Cotadas	Não cotadas				
	Curto prazo	Médio e longo prazos		Euro <sup>(1)</sup>	Outras moedas	Portugal	Outros países da área do euro	Países fora da área do euro			11		12	13
		Taxa fixa	Taxa indexada						14					
1	2	3	4	5	6	7	8	9	10	11	12	13	14	
<b>04</b>	284	558	510	1 352	0	-641	500	1 493	20	1 020	2 346	5	41	2 392
<b>05</b>	-174	922	2 118	2 865	0	579	0	2 287	0	1 646	4 506	2	4	4 512
<b>06</b>	407	258	1 683	2 348	0	806	0	1 542	70	130	2 506	6	36	2 548
<b>06</b>	Mar	-14	0	-292	-306	0	-19	0	-287	0	-309	0	3	-306
	Abr	0	0	3	3	0	3	0	0	1	4	0	0	4
	Mai	-101	0	131	30	0	30	0	0	-4	26	0	0	26
	Jun	530	0	-12	518	0	552	0	-35	20	518	0	20	538
	Jul	-377	0	-39	-416	0	-416	0	0	70	-345	0	0	-345
	Ago	4	0	-165	-161	0	-161	0	0	7	-155	1	0	-154
	Set	521	0	1 221	1 742	0	466	0	1 276	0	1 742	2	8	1 752
	Out	-605	16	-15	-604	0	-604	0	0	1	-603	0	0	-603
	Nov	-128	245	2	119	0	119	0	0	2	121	0	0	121
	Dez	727	0	813	1 539	0	951	0	588	89	1 620	2	6	1 628
<b>07</b>	Jan	-586	0	-38	-623	0	-591	0	-33	0	-623	0	3	-620
	Fev	-17	0	0	-17	0	-17	0	0	8	-17	0	8	-9
	Mar	497	0	652	1 149	0	497	0	652	30	1 191	0	18	1 209
	Abr	-500	0	-34	-534	0	-500	0	-34	0	-522	0	0	-521
	Mai	10	0	0	10	0	10	0	0	13	20	0	3	22
	Jun	510	0	-48	462	0	513	0	-51	5	467	0	0	467
	Jul	-500	0	1 476	976	0	-500	0	1 476	0	982	1	0	982
	Ago	-13	0	0	-13	0	-13	0	0	6	-13	0	6	-7

	Tipo de título								Subsector institucional			Total		
	Títulos de dívida								Ações		Intermediários financeiros		Auxiliares financeiros	Insurance corporations and pension funds
	Prazo			Moeda		Mercado de emissão			Cotadas	Unquoted				
	Short-term	Médio e longo prazos		Euro <sup>(1)</sup>	Other currencies	Portugal	Other euro area countries	Other countries			9		10	11
		Fixed rate	Floating rate						14					
1	2	3	4	5	6	7	8	9	10	11	12	13	14	

(1) Inclui emissões líquidas nas denominações nacionais do euro./ Includes net issues expressed in the national denominations of the euro.

### B.11.1.4 TÍTULOS EMITIDOS POR ADMINISTRAÇÕES PÚBLICAS - TOTAL DE TÍTULOS DE DÍVIDA

### SECURITIES ISSUED BY THE GENERAL GOVERNMENT - TOTAL DEBT SECURITIES

Por prazo, moeda, mercado de emissão e subsector institucional

By maturity, currency, issuance market and issuing sub-sector

#### Emissões líquidas

Net issues

Fonte / Source: Banco de Portugal

10<sup>6</sup> euros

	Tipo de título								Subsector institucional				Total
	Títulos de dívida								Administração Central	Administração Regional	Administração Local	Fundos da Segurança Social	
	Prazo			Moeda		Mercado de emissão							
	Curto prazo	Médio e longo prazos		Euro <sup>(1)</sup>	Outras moedas	Portugal	Outros países da área do euro	Países fora da área do euro	9	10	11	12	
		Taxa fixa	Taxa indexada										
1	2	3	4	5	6	7	8	9	10	11	12	13	
<b>04</b>	5 972	442	-658	6 566	-811	7 358	-521	-1 082	5 758	0	-3	0	5 755
<b>05</b>	2 257	9 650	-102	11 805	0	12 893	-1 077	-11	11 808	0	-3	0	11 805
<b>06</b>	-3 163	7 442	-137	4 259	-117	4 259	0	-117	4 262	-117	-3	0	4 142
<b>06</b>	Mar	-1 479	2 377	0	898	0	898	0	898	0	0	0	898
	Abr	784	953	0	1 737	0	1 737	0	1 737	0	0	0	1 737
	Mai	-1 556	984	0	-572	0	-572	0	-572	0	0	0	-572
	Jun	961	979	-2	1 939	0	1 939	0	1 940	0	-2	0	1 939
	Jul	-769	-533	0	-1 301	0	-1 301	0	-1 301	0	0	0	-1 301
	Ago	691	847	-117	1 539	-117	1 539	0	-117	-117	0	0	1 421
	Set	-1 328	1 025	0	-303	0	-303	0	-303	0	0	0	-303
	Out	420	625	0	1 045	0	1 045	0	1 045	0	0	0	1 045
	Nov	-1 152	-112	0	-1 264	0	-1 264	0	-1 264	0	0	0	-1 264
	Dez	845	0	-18	827	0	827	0	828	0	-2	0	827
<b>07</b>	Jan	-864	762	0	-101	0	-101	0	-101	0	0	0	-101
	Fev	825	-2 066	0	-1 240	0	-1 240	0	-1 240	0	0	0	-1 240
	Mar	-500	0	0	-500	0	-500	0	-500	0	0	0	-500
	Abr	476	-786	-30	-278	-61	476	-755	-340	0	0	0	-340
	Mai	-560	2 997	0	2 437	0	2 437	0	2 437	0	0	0	2 437
	Jun	722	774	0	1 496	0	1 496	0	1 496	0	0	0	1 496
	Jul	-773	1 591	0	818	0	818	0	818	0	0	0	818
	Ago	499	-3 110	0	-2 611	0	-2 611	0	-2 611	0	0	0	-2 611

	Tipo de título								Subsector institucional				Total
	Títulos de dívida								Administração Central	Administração Regional	Administração Local	Social Security funds	
	Prazo			Moeda		Mercado de emissão							
	Short-term	Médio e longo prazos		Euro <sup>(1)</sup>	Other currencies	Portugal	Other euro area countries	Other countries	9	10	11	12	
		Fixed rate	Floating rate										
1	2	3	4	5	6	7	8	9	10	11	12	13	

(1) Inclui emissões líquidas nas denominações nacionais do euro./ Includes net issues expressed in the national denominations of the euro.

**B.11.1.5.1 TÍTULOS EMITIDOS PELO SECTOR NÃO FINANCEIRO (EXCEPTO ADMINISTRAÇÕES PÚBLICAS) - TOTAL DE ACÇÕES E TÍTULOS DE DÍVIDA**

Por prazo, moeda e mercado de emissão  
Emissões líquidas

Fonte / Source: Banco de Portugal

**SECURITIES ISSUED BY NON-FINANCIAL CORPORATIONS (OTHER THAN THE GENERAL GOVERNMENT) - TOTAL SHARES AND DEBT SECURITIES**

By maturity, currency and issuance market  
Net issues

10<sup>6</sup> euros

	Títulos de dívida								Acções		Total
	Curto prazo	Prazo		Moeda		Mercado de emissão			Cotadas	Não cotadas	
		Médio e longo prazos		Euro <sup>(1)</sup>	Outras moedas	Portugal	Outros países da área do euro	Países fora da área do euro			
		Taxa fixa	Taxa indexada								
1	2	3	4	5	6	7	8	9	10	11	
<b>04</b>	1 996	-416	143	1 548	175	1 350	0	373	923	3 058	5 704
<b>05</b>	3 835	357	1 513	5 688	17	5 180	472	54	-38	936	6 603
<b>06</b>	1 344	1 680	337	3 364	-4	3 305	0	55	147	2 940	6 447
<b>06</b>											
Mar	-76	-18	44	-51	1	78	0	-128	0	139	89
Abr	175	0	156	329	2	100	0	231	0	72	403
Mai	141	2	232	371	4	450	0	-75	13	62	450
Jun	760	2	24	784	3	722	0	65	12	113	912
Jul	-549	1	22	-526	1	-466	0	-60	5	90	-431
Ago	96	0	50	142	4	190	0	-44	0	62	208
Set	-156	0	6	-150	-1	-167	0	16	0	465	315
Out	436	0	-123	316	-3	158	0	155	95	305	714
Nov	877	593	-125	1 348	-3	1 019	0	325	0	234	1 579
Dez	758	1 107	47	1 934	-22	2 009	0	-97	0	950	2 861
<b>07</b>											
Jan	-295	0	96	-206	6	-121	0	-78	0	792	592
Fev	503	0	321	810	15	1 217	0	-392	0	108	933
Mar	-847	0	17	-900	70	-830	0	0	5	7	-818
Abr	-121	185	308	383	-12	276	0	96	0	64	435
Mai	822	1	-76	645	102	463	0	284	3	420	1 169
Jun	1 071	36	476	1 582	2	1 402	0	181	3	316	1 902
Jul	268	0	33	283	18	356	0	-55	0	109	410
Ago	-238	1	-53	-293	4	-255	0	-34	0	93	-197

1	2	3	4	5	6	7	8	9	10	11										
											Short-term	Fixed rate	Floating rate	Euro <sup>(1)</sup>	Other currencies	Portugal	Other euro area countries	Other countries	Quoted	Unquoted
												Medium - and long-term								
											Maturity			Currency		Issuance market			Shares	
Debt securities								Shares												

(1) Inclui emissões líquidas nas denominações nacionais do euro./ Includes net issues expressed in the national denominations of the euro.

**B.11.1.5.2 TÍTULOS EMITIDOS PELO SECTOR NÃO FINANCEIRO (EXCEPTO ADMINISTRAÇÕES PÚBLICAS) - TOTAL DE ACÇÕES E TÍTULOS DE DÍVIDA**

Por ramo de actividade económica  
Emissões líquidas

Fonte / Source: Banco de Portugal

**SECURITIES ISSUED BY NON-FINANCIAL CORPORATIONS (OTHER THAN THE GENERAL GOVERNMENT) - TOTAL SHARES AND DEBT SECURITIES**

By branch of activity of issuing non-financial corporation

Net issues

10<sup>6</sup> euros

	1	2	das quais:			6	7	8	9	10	11	12	13
			3	4	5								
	Agricultura, produção animal, caça, silvicultura, pesca e indústrias extractivas	Indústrias transformadoras	Indústrias da pasta de papel e cartão e seus artigos, edição e impressão	Indústrias alimentares, das bebidas e do tabaco	Fabricação de outros produtos minerais não metálicos	Produção e distribuição de electricidade gás e água	Construção	Comércio por grosso e a retalho, rep. de veículos automóveis, motocicletas e de bens de uso pessoal e doméstico	Transportes, armazenagem e comunicações	Alojamento e restauração (restaurantes e similares)	Actividades imobiliárias, alugueres e serviços prestados às empresas	Educação, saúde e outras act. de serviços colectivos, sociais e pessoais	Total
<b>04</b>	4	48	-27	156	-19	674	282	462	220	44	3 719	251	5 704
<b>05</b>	71	771	369	132	57	120	226	482	2 084	111	2 800	-62	6 603
<b>06</b>	11	377	-9	99	75	842	244	375	1 403	58	3 084	52	6 446
<b>06</b>													
Mar	2	54	0	2	10	21	27	43	-5	1	-3	-53	89
Abr	-1	-16	0	-17	0	89	27	-2	-72	6	366	7	403
Mai	10	39	0	31	1	241	44	7	-20	2	91	36	450
Jun	-9	63	1	12	7	6	28	29	64	1	739	-8	912
Jul	-1	45	0	47	-17	-57	6	4	-47	0	-390	9	-431
Ago	2	55	9	2	5	20	-58	22	83	5	68	11	208
Set	1	11	-1	-16	0	108	11	11	39	0	129	2	315
Out	-3	64	0	9	46	3	7	36	35	8	527	37	714
Nov	2	38	0	15	6	292	13	-15	428	3	814	3	1 579
Dez	3	68	3	22	22	157	10	65	934	25	1 570	29	2 861
<b>07</b>													
Jan	4	39	2	-1	13	-675	1 349	64	-131	8	-104	38	592
Fev	2	385	299	-6	58	-387	431	32	67	4	396	4	933
Mar	3	24	0	-25	-4	-307	274	120	-22	5	-924	10	-818
Abr	0	-25	1	-8	-30	0	-6	19	232	2	206	6	433
Mai	5	66	-1	38	-26	9	-45	101	17	15	1000	1	1 169
Jun	10	275	-1	45	206	13	204	38	107	1	1 250	6	1 902
Jul	8	94	2	63	-9	12	24	36	66	2	174	-6	410
Ago	4	7	0	8	-22	131	-112	37	85	18	-368	1	-197

1	2	3	4	5	6	7	8	9	10	11	12	13
Agriculture, hunting, forestry, fishing, mining and quarrying	Manufacturing	Polp, paper, and paperboard industries and articles thereof; publishing and printing	Food, beverage and tobacco	Manufacture of other non-metallic mineral products	Production and distribution of electricity, gas and water	Construction	Wholesale and retail trade; repair of motor vehicles motorcycles and personal and household goods	Transport, storage and communications	Hotels and catering (restaurants and other)	Real estate, rental and supply of services to non-financial corporations	Education, health and other community, social and personal service activities	Total

**B.11.2.1 TÍTULOS EMITIDOS - TOTAL DE ACÇÕES E TÍTULOS DE DÍVIDA**

Por prazo, moeda, mercado de emissão e sector institucional do emitente

**SECURITIES ISSUED - TOTAL SHARES AND DEBT SECURITIES**

By maturity, currency, issuance market and issuing sector

Saldos em fim de mês

End-of-month figures

Fonte / Source: Banco de Portugal

10<sup>6</sup> euros

	Tipo de Título								Sector institucional do emitente						Total
	Títulos de dívida				Acções				Instituições financeiras monetárias	Instituições financeiras não monetárias	Administrações públicas	Sector não financeiro (excepto administrações públicas)			
	Prazo		Moeda		Mercado de emissão			Cotadas					Não cotadas		
	Curto prazo	Médio e longo prazos	Euro <sup>(1)</sup>	Outras moedas	Portugal	Outros países da área do euro	Países fora da área do euro								
1	Taxa fixa 2	Taxa indexada 3	4	5	6	7	8	9	10	11	12	13	14	15	
03	14 969	75 399	27 170	113 796	3 742	101 376	8 594	7 568	49 571	69 933	49 971	13 828	67 869	105 374	237 043
04	22 611	76 827	26 309	122 945	2 803	109 861	8 247	7 640	54 107	76 077	47 198	17 606	74 650	116 478	255 932
05	27 614	85 229	22 799	134 586	1 057	123 531	4 650	7 462	60 907	74 480	39 803	19 981	86 116	125 130	271 030
06	Mar	24 221	86 212	22 564	131 975	1 022	121 674	4 649	6 674	71 856	75 149	43 180	84 869	131 835	280 002
	Abr	25 171	86 385	22 841	133 421	976	122 888	4 648	6 860	69 960	75 226	41 468	85 879	132 068	279 582
	Mai	23 623	87 438	22 994	133 094	962	122 631	4 647	6 778	67 839	75 271	42 642	85 279	128 990	277 166
	Jun	25 873	88 077	22 815	135 801	964	125 309	4 647	6 809	68 357	75 233	42 316	86 778	130 551	280 355
	Jul	24 180	87 560	22 967	133 738	988	123 331	4 625	6 750	69 855	75 426	42 487	85 988	131 008	279 987
	Ago	24 990	88 736	22 934	135 809	851	125 459	4 620	6 581	72 763	75 492	43 370	87 888	132 730	284 915
	Set	24 028	90 069	24 478	137 720	855	126 078	4 620	7 877	74 543	75 901	44 023	87 744	134 762	289 019
	Out	24 259	89 931	24 255	137 611	834	126 582	4 618	7 244	81 287	75 381	43 993	88 636	140 806	295 113
	Nov	23 875	90 884	24 239	138 216	782	126 858	4 587	7 553	80 499	76 713	44 414	87 573	142 426	296 210
	Dez	26 175	93 059	25 147	143 623	758	131 752	4 587	8 042	84 487	77 749	47 792	87 400	147 823	306 617
07	Jan	24 440	93 232	25 185	142 085	771	130 332	4 587	7 938	87 439	78 534	48 726	86 755	150 681	308 830
	Fev	25 687	91 755	25 439	142 105	777	130 819	4 587	7 475	88 958	78 544	48 218	86 016	153 568	310 383
	Mar	24 858	92 333	27 619	143 969	842	132 100	4 587	8 123	88 939	78 518	50 830	85 040	152 545	312 267
	Abr	24 711	91 337	28 219	143 511	756	132 221	3 932	8 114	93 646	78 554	52 630	84 316	156 107	316 467
	Mai	24 952	93 566	31 578	149 234	862	137 763	3 932	8 401	101 137	78 981	59 990	85 782	160 729	330 214
	Jun	27 258	97 158	33 185	156 746	855	145 137	3 932	8 531	102 552	79 082	65 718	86 658	162 797	339 235
	Jul	26 252	99 296	35 074	159 752	869	146 738	3 932	9 950	105 064	78 199	65 219	88 041	165 552	343 884
	Ago	26 529	96 659	35 639	157 955	872	144 978	3 932	9 917	99 250	78 323	63 810	85 876	161 920	336 400

1	2	3	4	5	6	7	8	9	10	11	12	13	14	15
Short-term	Fixed rate	Floating rate	Euro <sup>(1)</sup>	Other currencies	Portugal	Other euro area countries	Other countries	Quoted	Unquoted	Monetary financial institutions	Non-monetary financial institutions	General government	Non-financial corporations (other than the general government)	Total
	Medium - and long-term													
Maturity			Currency		Issuance market			Shares		Institutional sector of the issuer				
Debt securities					Securities					Institutional sector of the issuer				

(1) Inclui saldos em fim de mês nas denominações nacionais do euro./ Includes end-of-month figures expressed in the national denominations of the euro.

**B.11.2.2 TÍTULOS EMITIDOS POR INSTITUIÇÕES FINANCEIRAS MONETÁRIAS - TOTAL DE ACÇÕES E TÍTULOS DE DÍVIDA**

Por prazo, moeda e mercado de emissão

**SECURITIES ISSUED BY MONETARY FINANCIAL INSTITUTIONS - TOTAL SHARES AND DEBT SECURITIES**

By maturity, currency and issuance market

Saldos em fim de mês

End-of-month figures

Fonte / Source: Banco de Portugal

10<sup>6</sup> euros

	Títulos de dívida							Acções			Total
	Prazo			Moeda		Mercado de emissão			Cotadas	Não cotadas	
	Curto prazo	Médio e longo prazos		Euro <sup>(1)</sup>	Outras moedas	Portugal	Outros países da área do euro	Países fora da área do euro			
		Taxa fixa	Taxa indexada								
1	2	3	4	5	6	7	8	9	10	11	
03	1 556	9 893	18 592	27 719	2 322	22 147	3 689	4 205	15 060	4 870	49 971
04	947	9 780	17 726	26 420	2 032	21 581	3 363	3 508	12 572	6 174	47 198
05	24	7 574	10 665	18 058	204	16 947	372	943	15 374	6 166	39 803
06	Mar	51	7 774	10 640	18 288	178	17 175	371	920	18 518	43 180
	Abr	42	7 725	10 762	18 386	142	17 270	370	887	16 743	41 468
	Mai	12	7 825	10 562	18 266	133	17 142	369	888	18 046	42 642
	Jun	12	7 921	10 369	18 167	134	17 044	370	888	17 802	42 316
	Jul	12	7 444	10 541	17 863	134	16 762	347	888	18 276	42 487
	Ago	32	7 274	10 741	17 913	133	16 821	342	883	19 108	43 370
	Set	32	7 421	11 058	18 375	135	17 284	343	883	19 355	44 023
	Out	10	6 796	10 973	17 666	113	17 343	341	94	19 941	43 993
	Nov	30	6 829	11 079	17 860	78	17 537	309	92	20 202	6 274
	Dez	0	8 897	11 147	19 966	78	19 643	309	92	21 413	47 792
07	Jan	10	8 848	11 127	19 905	79	19 583	309	92	22 379	6 334
	Fev	10	8 940	11 059	19 931	78	19 608	309	92	21 846	6 363
	Mar	30	9 994	12 571	22 518	77	22 194	309	92	21 872	50 830
	Abr	30	9 988	12 927	22 868	76	22 443	409	92	23 307	52 630
	Mai	0	10 188	16 369	26 480	76	26 056	409	92	27 055	59 990
	Jun	0	13 602	17 545	31 082	65	30 647	409	92	28 192	65 718
	Jul	0	13 587	17 924	31 447	64	31 010	409	92	27 329	65 219
	Ago	30	13 615	18 542	32 123	64	31 686	409	92	25 244	63 810

1	2	3	4	5	6	7	8	9	10	11
Short-term	Fixed rate	Floating rate	Euro <sup>(1)</sup>	Other currencies	Portugal	Other euro area countries	Other countries	Quoted	Unquoted	Total
	Medium - and long-term									
Maturity			Currency		Issuance market			Shares		
Debt securities					Securities					

(1) Inclui saldos em fim de mês nas denominações nacionais do euro./ Includes end-of-month figures expressed in the national denominations of the euro.

**B.11.2.3 TÍTULOS EMITIDOS POR INSTITUIÇÕES FINANCEIRAS NÃO MONETÁRIAS - TOTAL DE AÇÕES E TÍTULOS DE DÍVIDA**

**SECURITIES ISSUED BY NON-NONETARY FINANCIAL INSTITUTIONS - TOTAL SHARES AND DEBT SECURITIES**

Por prazo, moeda, mercado de emissão e subsector institucional

By maturity, currency, issuance market and issuing sub-sector

Saldos em fim de mês

End-of-month figures

Fonte / Source: Banco de Portugal

10<sup>6</sup> euros

	Tipo de título										Subsector institucional			Total		
	Títulos de dívida										Ações		Intermediários financeiros		Auxiliares financeiros	Sociedades de seguros e fundos de pensões
	Prazo			Moeda		Mercado de emissão					Cotadas	Não cotadas				
	Curto prazo	Médio e longo prazos		Euro <sup>(1)</sup>	Outras moedas	Portugal	Outros países da área do euro	Países fora da área do euro								
Taxa fixa		Taxa indexada														
1	2	3	4	5	6	7	8	9	10	11	12	13	14			
03	344	183	2 828	3 354	0	3 354	0	0	886	9 587	11 913	200	1 715	13 828		
04	628	744	3 389	4 761	0	2 768	500	1 493	409	12 436	15 622	197	1 787	17 606		
05	454	1 667	5 508	7 629	0	3 349	500	3 780	880	11 473	18 001	195	1 785	19 981		
06	Mar	290	1 666	5 252	7 208	0	3 215	500	3 493	1 283	11 628	18 133	198	1 788	20 118	
	Abr	290	1 666	5 255	7 210	0	3 217	500	3 493	1 309	11 648	18 182	198	1 788	20 167	
	Mai	189	1 665	5 386	7 240	0	3 247	500	3 493	1 371	11 644	18 270	198	1 788	20 255	
	Jun	719	1 665	5 374	7 758	0	3 799	500	3 458	1 288	11 664	18 705	198	1 808	20 710	
	Jul	342	1 665	5 335	7 341	0	3 383	500	3 458	1 549	11 635	18 520	197	1 808	20 525	
	Ago	345	1 665	5 170	7 180	0	3 221	500	3 458	2 108	11 640	18 590	198	2 139	20 927	
	Set	867	1 664	6 391	8 922	0	3 688	500	4 734	1 920	11 649	20 180	200	2 111	22 491	
	Out	262	1 680	6 376	8 318	0	3 084	500	4 734	1 748	11 611	19 556	199	1 923	21 678	
	Nov	134	1 925	6 378	8 437	0	3 203	500	4 734	1 736	11 624	19 525	199	2 072	21 797	
	Dez	861	1 925	7 191	9 977	0	4 155	500	5 322	1 906	11 719	21 438	202	1 962	23 602	
07	Jan	189	1 924	7 104	9 217	0	3 428	500	5 289	1 914	11 537	20 529	202	1 937	22 668	
	Fev	172	1 924	7 104	9 200	0	3 410	500	5 289	1 837	11 545	20 391	202	1 988	22 581	
	Mar	669	1 924	7 756	10 348	0	3 907	500	5 941	1 848	11 656	21 797	202	1 853	23 852	
	Abr	169	1 924	7 721	9 814	0	3 407	500	5 907	1 930	11 670	21 357	203	1 853	23 413	
	Mai	179	1 923	7 721	9 823	0	3 416	500	5 907	2 201	11 688	21 648	203	1 861	23 713	
	Jun	689	1 923	7 673	10 285	0	3 929	500	5 856	2 084	11 693	21 997	204	1 861	24 062	
	Jul	189	1 923	9 150	11 261	0	3 429	500	7 332	2 112	11 700	23 007	204	1 861	25 073	
	Ago	176	1 923	9 150	11 249	0	3 417	500	7 332	1 842	11 705	22 724	203	1 867	24 795	

1	2	3	4	5	6	7	8	9	10	11	12	13	14
Short-term	Fixed rate	Floating rate	Euro <sup>(1)</sup>	Other currencies	Portugal	Other euro area countries	Other countries	Quoted	Unquoted	Financial intermediaries	Financial auxiliaries	Insurance corporations and pension funds	Total
	Medium - and long-term												
Maturity			Currency		Issuance market			Shares		Institutional sub-sector of the issuer			
Debt securities										Securities			

(1) Inclui saldos em fim de mês nas denominações nacionais do euro./ Includes end-of-month figures expressed in the national denominations of the euro.

**B.11.2.4 TÍTULOS EMITIDOS POR ADMINISTRAÇÕES PÚBLICAS - TOTAL DE TÍTULOS DE DÍVIDA**

**SECURITIES ISSUED BY THE GENERAL GOVERNMENT - TOTAL DEBT SECURITIES**

Por prazo, moeda, mercado de emissão e subsector institucional

By maturity, currency, issuance market and issuing sub-sector

Saldos em fim de mês

End-of-month figures

Fonte / Source: Banco de Portugal

10<sup>6</sup> euros

	Tipo de título										Subsector institucional				Total
	Títulos de dívida										Administração Central	Administração Regional	Administração Local	Fundos de Segurança Social	
	Prazo			Moeda		Mercado de emissão									
	Curto prazo	Médio e longo prazos		Euro <sup>(1)</sup>	Outras moedas	Portugal	Outros países da área do euro	Países fora da área do euro							
Taxa fixa		Taxa indexada													
1	2	3	4	5	6	7	8	9	10	11	12	13			
03	4 165	62 079	1 626	66 601	1 268	62 421	3 808	1 641	67 217	611	41	0	67 869		
04	10 137	63 553	960	74 184	466	70 795	3 286	568	74 009	602	38	0	74 650		
05	12 394	72 847	875	85 626	490	83 326	2 208	581	85 461	619	35	0	86 116		
06	Mar	10 333	73 664	872	84 389	480	82 090	2 208	571	84 218	616	35	0	84 869	
	Abr	11 118	73 894	867	85 404	475	83 105	2 208	566	85 232	612	35	0	85 879	
	Mai	9 562	74 852	864	84 805	474	82 505	2 208	565	84 635	609	35	0	85 279	
	Jun	10 524	75 391	864	86 307	472	84 007	2 208	563	86 134	610	34	0	86 778	
	Jul	9 755	75 350	863	85 494	474	83 194	2 208	565	85 325	609	34	0	85 968	
	Ago	10 446	76 697	745	87 533	355	85 234	2 208	446	87 363	491	34	0	87 888	
	Set	9 118	77 880	745	87 388	355	85 089	2 208	446	87 218	491	34	0	87 744	
	Out	9 538	78 353	745	88 278	358	85 979	2 208	449	88 111	491	34	0	88 636	
	Nov	8 386	78 442	745	87 220	353	84 921	2 208	444	87 048	491	34	0	87 573	
	Dez	9 231	77 442	727	87 049	351	84 750	2 208	442	86 876	491	32	0	87 400	
07	Jan	8 367	77 661	727	86 401	353	84 102	2 208	444	86 231	491	32	0	86 755	
	Fev	9 192	76 097	727	85 665	351	83 366	2 208	441	85 492	491	32	0	86 016	
	Mar	8 692	75 621	727	84 693	348	82 393	2 208	439	84 517	491	32	0	85 040	
	Abr	9 169	74 451	697	84 035	281	82 490	1 454	372	83 792	491	32	0	84 316	
	Mai	8 608	76 477	697	85 500	282	83 956	1 454	373	85 258	491	32	0	85 782	
	Jun	9 331	76 630	697	86 375	283	84 830	1 454	374	86 134	491	32	0	86 658	
	Jul	8 558	78 786	697	87 757	284	86 212	1 454	375	87 517	491	32	0	88 041	
	Ago	9 057	76 122	697	85 592	284	84 047	1 454	375	85 352	491	32	0	85 876	

1	2	3	4	5	6	7	8	9	10	11	12	13
Short-term	Fixed rate	Floating rate	Euro <sup>(1)</sup>	Other currencies	Portugal	Other euro area countries	Other countries	Central Government	Regional Government	Local Government	Social Security funds	Total
	Medium - and long-term											
Maturity			Currency		Issuance market			Institutional sub-sector of the issuer				
Debt securities										Securities		

(1) Inclui saldos em fim de mês nas denominações nacionais do euro./ Includes end-of-month figures expressed in the national denominations of the euro.

**B.11.2.5.1 TÍTULOS EMITIDOS PELO SECTOR NÃO FINANCEIRO (EXCEPTO ADMINISTRAÇÕES PÚBLICAS) - TOTAL DE ACÇÕES E TÍTULOS DE DÍVIDA**

**SECURITIES ISSUED BY NON-FINANCIAL CORPORATIONS (OTHER THAN THE GENERAL GOVERNMENT) - TOTAL SHARES AND DEBT SECURITIES**

Por prazo, moeda e mercado de emissão  
Saldos em fim de mês

By maturity, currency and issuance market  
End-of-month figures

Fonte / Source: Banco de Portugal

10<sup>6</sup> euros

	Títulos de dívida									Acções		Total
	Curto prazo	Prazo		Moeda		Mercado de emissão			Cotadas	Não cotadas		
		Médio e longo prazo	Taxa fixa	Taxa indexada	Euro <sup>(1)</sup>	Outras moedas	Portugal	Outros países da área do euro			Países fora da área do euro	
03	8 904	3 244	4 125	16 121	152	13 454	1 097	1 722	33 625	55 476	105 374	
04	10 900	2 750	4 235	17 580	304	14 717	1 097	2 070	41 127	57 466	116 478	
05	14 743	3 141	5 752	23 273	363	19 908	1 569	2 159	44 653	56 841	125 130	
06	Mar	13 546	3 108	5 800	22 090	365	19 195	1 569	1 691	52 056	57 324	131 835
	Abr	13 722	3 100	5 957	22 420	359	19 296	1 569	1 914	51 908	57 381	132 068
	Mai	13 861	3 096	6 181	22 783	355	19 736	1 569	1 833	48 422	57 430	128 990
	Jun	14 619	3 101	6 208	23 569	358	20 458	1 569	1 900	49 267	57 356	130 551
	Jul	14 072	3 101	6 228	23 041	360	19 993	1 569	1 839	50 031	57 576	131 008
	Ago	14 168	3 100	6 278	23 183	362	20 183	1 569	1 794	51 547	57 637	132 730
	Set	14 012	3 104	6 284	23 034	365	20 017	1 569	1 813	53 268	58 094	134 762
	Out	14 449	3 102	6 161	23 349	363	20 176	1 569	1 967	59 598	57 495	140 806
	Nov	15 326	3 687	6 036	24 698	351	21 197	1 569	2 283	58 562	58 815	142 426
	Dez	16 083	4 795	6 082	26 631	329	23 204	1 569	2 187	61 167	59 696	147 823
07	Jan	15 874	4 800	6 227	26 562	339	23 219	1 569	2 112	63 147	60 634	150 681
	Fev	16 313	4 794	6 550	27 309	348	24 435	1 569	1 653	65 275	60 635	153 568
	Mar	15 467	4 794	6 566	26 410	417	23 605	1 569	1 652	65 219	60 499	152 545
	Abr	15 344	4 975	6 874	26 794	399	23 880	1 569	1 743	68 409	60 505	156 107
	Mai	16 166	4 977	6 791	27 430	504	24 335	1 569	2 030	71 881	60 914	160 729
	Jun	17 238	5 003	7 269	29 003	507	25 731	1 569	2 210	72 277	61 010	162 797
	Jul	17 506	5 000	7 303	29 287	522	26 087	1 569	2 152	75 623	60 121	165 552
	Ago	17 266	4 999	7 250	28 992	524	25 829	1 569	2 118	72 165	60 239	161 920

	1	2	3	4	5	6	7	8	9	10	11										
												Short-term	Fixed rate	Floating rate	Euro <sup>(1)</sup>	Other currency	Portugal	Other euro area countries	Other countries	Quoted	Unquoted
													Medium - and long-term								
												Maturity	Currency		Issuance market			Shares		Total	
Debt securities										Shares		Total									

(1) Inclui saldos em fim de mês nas denominações nacionais do euro./ Includes end-of-month figures expressed in the national denominations of the euro.

**B.11.2.5.2 TÍTULOS EMITIDOS PELO SECTOR NÃO FINANCEIRO (EXCEPTO ADMINISTRAÇÕES PÚBLICAS) - TOTAL DE ACÇÕES E TÍTULOS DE DÍVIDA**

**SECURITIES ISSUED BY NON-FINANCIAL CORPORATIONS (OTHER THAN THE GENERAL GOVERNMENT) - TOTAL SHARES AND DEBT SECURITIES**

Por ramo de actividade económica  
Saldos em fim de mês

By branch of activity of issuing non-financial corporation  
End-of-month figures

Fonte / Source: Banco de Portugal

10<sup>6</sup> euros

	1	2	das quais:			6	7	8	9	10	11	12	13	
			3	4	5									
	Agricultura, produção animal, caça, silvicultura, pesca e indústrias extractivas	Indústrias transformadoras	Indústrias da pasta de papel e cartão e seus artigos, edição e impressão	Indústrias alimentares, das bebidas e do tabaco	Fabricação de outros produtos minerais não metálicos	Produção e distribuição de electricidade, gás e água	Construção	Comércio por grosso e a retalho, rep. de veículos automóveis, motociclos e de bens de uso pessoal e doméstico	Transportes, armazenagem e comunicações	Alojamento e restauração (restaurantes e similares)	Actividades imobiliárias, alugueres e serviços prestados às empresas	Educação, saúde e outras act. de serviços colectivos, sociais e pessoais	Total	
03	765	11 470	2 310	2 152	1 389	6 182	3 178	4 560	10 361	1 162	65 162	2 534	105 374	
04	826	11 577	2 313	2 360	1 346	6 858	3 625	5 012	11 398	1 168	73 251	2 762	116 478	
05	923	12 664	3 013	2 497	1 380	6 964	4 032	5 544	13 179	1 139	78 959	1 726	125 130	
06	Mar	929	13 107	3 406	2 498	1 387	6 945	4 330	5 787	13 732	1 147	84 231	1 627	131 835
	Abr	930	13 094	3 405	2 480	1 387	7 034	4 371	5 786	13 790	1 153	84 285	1 625	132 068
	Mai	940	13 082	3 352	2 508	1 388	7 275	4 303	5 793	13 646	1 155	81 149	1 647	128 990
	Jun	931	13 154	3 377	2 512	1 393	7 280	4 270	5 821	13 708	1 155	82 587	1 643	130 550
	Jul	932	13 140	3 331	2 532	1 376	7 223	4 236	5 815	13 681	1 159	83 165	1 657	131 007
	Ago	934	13 385	3 501	2 543	1 378	7 243	4 325	5 839	13 817	1 164	84 353	1 669	132 729
	Set	937	13 288	3 393	2 532	1 376	7 352	4 363	5 852	14 203	1 165	85 930	1 672	134 761
	Out	934	13 452	3 462	2 586	1 423	7 356	4 393	5 833	14 255	1 174	91 694	1 715	140 806
	Nov	938	13 496	3 490	2 571	1 428	7 648	4 404	5 829	14 741	1 178	92 487	1 706	142 426
	Dez	939	13 657	3 555	2 594	1 461	7 805	4 504	5 881	16 096	1 198	95 993	1 735	147 809
07	Jan	944	13 912	3 725	2 609	1 474	7 130	6 117	5 945	15 990	1 211	97 649	1 769	150 667
	Fev	946	14 367	4 054	2 627	1 532	6 743	6 538	5 950	16 225	1 214	99 752	1 817	153 552
	Mar	945	14 470	4 038	2 624	1 528	6 436	6 877	6 076	16 207	1 220	98 481	1 831	152 543
	Abr	946	14 581	4 171	2 617	1 499	6 436	7 172	6 096	16 371	1 222	101 427	1 852	156 103
	Mai	950	14 678	4 269	2 762	1 474	6 445	7 406	6 200	16 487	1 242	105 577	1 738	160 725
	Jun	962	14 949	4 316	2 760	1 681	6 458	7 579	6 249	16 730	1 243	106 876	1 747	162 793
	Jul	969	15 129	4 377	2 846	1 672	7 439	7 420	6 305	16 804	1 252	108 480	1 748	165 547
	Ago	974	14 880	4 185	2 816	1 650	7 554	7 036	6 347	16 526	1 269	105 592	1 737	161 915

1	2	3	4	5	6	7	8	9	10	11	12	13
Agriculture, hunting, forestry, fishing, mining and quarrying	Manufacturing	Polp, paper, and paperboard industries and articles thereof; publishing and printing	Food beverage and tobacco	Manufacture of other non-metallic mineral products	Production and distribution of electricity, gas and water	Construction	Wholesale and retail trade; repair of motor vehicles, motorcycles and personal and household goods	Transport, storage and communications	Hotels and catering (restaurants and other)	Real estate, rental and supply of services to non-financial corporations	Education, health and other community, social and personal service activities	Total
of which:												



**B.11.3.1 INDEXANTES (continua)**

**REFERENCE RATES (to be continued)**

**Taxas em fim de período**

**End-of-period rates**

Fonte / Source: coluna / column (1) Instituto de Gestão do Crédito Público; (2) Banco de Portugal; (3) Calculada pelo Banco Central Europeu e publicada pela Reuters; (4) Ministério das Finanças; (5) Banco Central Europeu

Em percentagem / In percentages

		Depósitos a prazo (TD3) <sup>(1)</sup>	Taxa base anual (TBA) <sup>(2)</sup>	EONIA	Taxa equivalente <sup>(3)</sup>	Taxa da operação principal de refinanciamento do Eurosistema <sup>(4)</sup>	
	1	2	3	4	5		
06	Set	1.7997	3.352	3.1000	3.00	3.00	
	Out	1.7993	3.481	3.3800	3.25	3.30	
	Nov	1.9448	3.565	3.3400	3.25	3.30	
	Dez	2.0170	3.622	3.6900	3.50	3.58	
07	Jan	2.0551	3.738	3.5900	3.50	3.56	
	Fev	2.1501	3.787	3.6000	3.50	3.56	
	Mar	2.2317	3.828	3.9000	3.75	3.82	
	Abr	2.2678	3.931	3.8700	3.75	3.82	
	Mai	2.4306	4.047	3.8500	3.75	3.82	
	Jun	2.4857	4.150	4.1400	4.00	4.07	
	Jul	2.5556	4.217	4.0800	4.00	4.06	
	Ago	2.6334	4.432	4.2900	4.00	4.08	
Set	2.7560	4.565	4.1620	4.00	4.27		
07	Set	3	2.7560	4.448	4.2720	4.00	.
		4	2.7560	4.464	4.4580	4.00	.
		5	2.7560	4.481	4.5880	4.00	4.15
		6	2.7560	4.496	4.0500	4.00	.
		7	2.7560	4.512	3.8160	4.00	.
		10	2.7560	4.524	3.5380	4.00	.
		11	2.7560	4.535	3.8650	4.00	.
		12	2.7560	4.543	4.1130	4.00	4.14
		13	2.7560	4.551	3.9560	4.00	.
		14	2.7560	4.558	3.6620	4.00	.
		17	2.7560	4.564	3.5730	4.00	.
		18	2.7560	4.567	3.6180	4.00	.
		19	2.7560	4.569	4.0950	4.00	4.15
		20	2.7560	4.571	4.0070	4.00	.
		21	2.7560	4.572	4.0410	4.00	.
		24	2.7560	4.570	4.1090	4.00	.
	25	2.7560	4.568	4.2180	4.00	.	
	26	2.7560	4.566	4.2930	4.00	4.27	
	27	2.7560	4.565	4.1370	4.00	.	
	28	2.7560	4.565	4.1620	4.00	.	

	1	2	3	4	5
	Time deposits (TD3) <sup>(1)</sup>	Taxa base anual (TBA) <sup>(2)</sup>	EONIA	Taxa equivalente <sup>(3)</sup>	Interest rate in Eurosystem main refinancing operation <sup>(4)</sup>

**B.11.3.1 INDEXANTES (continuação)**

**REFERENCE RATES (continued)**

**Taxas em fim de período**

**End-of-period rates**

Fonte / Source: coluna / column (6-20) Reuters

Em percentagem / In percentages

		Euribor															
		1 semana	2 semanas	3 semanas	1 mês	2 meses	3 meses	4 meses	5 meses	6 meses	7 meses	8 meses	9 meses	10 meses	11 meses	12 meses	
		6	7	8	9	10	11	12	13	14	15	16	17	18	19	20	
06	Set	3.083	3.191	3.233	3.272	3.332	3.417	3.479	3.520	3.567	3.605	3.636	3.664	3.681	3.701	3.716	
	Out	3.365	3.366	3.372	3.383	3.504	3.564	3.609	3.656	3.704	3.741	3.771	3.796	3.820	3.841	3.861	
	Nov	3.336	3.433	3.508	3.574	3.612	3.636	3.676	3.712	3.742	3.768	3.793	3.814	3.831	3.846	3.859	
	Dez	3.624	3.624	3.624	3.633	3.663	3.725	3.766	3.807	3.853	3.886	3.918	3.952	3.980	4.002	4.028	
07	Jan	3.588	3.595	3.603	3.613	3.704	3.782	3.829	3.873	3.922	3.956	3.986	4.018	4.046	4.069	4.097	
	Fev	3.587	3.618	3.693	3.750	3.819	3.848	3.882	3.916	3.947	3.970	3.994	4.015	4.032	4.046	4.058	
	Mar	3.857	3.855	3.856	3.864	3.876	3.924	3.972	4.009	4.043	4.077	4.103	4.127	4.146	4.163	4.177	
	Abr	3.848	3.848	3.851	3.861	3.940	4.017	4.057	4.096	4.135	4.163	4.195	4.229	4.256	4.278	4.298	
	Mai	3.841	3.916	3.981	4.030	4.090	4.122	4.169	4.221	4.255	4.294	4.336	4.366	4.398	4.432	4.455	
	Jun	4.084	4.094	4.103	4.115	4.127	4.175	4.224	4.263	4.315	4.361	4.394	4.432	4.470	4.500	4.528	
	Jul	4.075	4.085	4.088	4.104	4.180	4.260	4.300	4.346	4.382	4.406	4.435	4.464	4.491	4.513	4.537	
	Ago	4.202	4.247	4.308	4.459	4.585	4.735	4.762	4.760	4.764	4.763	4.765	4.766	4.772	4.775	4.781	
Set	4.137	4.215	4.303	4.405	4.553	4.792	4.765	4.763	4.759	4.752	4.742	4.735	4.731	4.729	4.726		
07	Set	3	4.208	4.262	4.316	4.455	4.587	4.741	4.763	4.764	4.765	4.764	4.766	4.770	4.778	4.781	4.783
		4	4.278	4.287	4.331	4.470	4.589	4.745	4.771	4.772	4.777	4.778	4.778	4.782	4.786	4.790	4.792
		5	4.419	4.423	4.428	4.495	4.602	4.755	4.786	4.788	4.793	4.796	4.798	4.799	4.803	4.805	4.807
		6	4.248	4.303	4.352	4.477	4.600	4.755	4.767	4.770	4.774	4.776	4.776	4.776	4.780	4.780	4.811
		7	4.154	4.248	4.303	4.442	4.584	4.752	4.759	4.760	4.763	4.764	4.764	4.764	4.763	4.763	4.763
		10	4.190	4.246	4.336	4.445	4.584	4.748	4.758	4.754	4.753	4.746	4.737	4.729	4.720	4.716	4.713
		11	4.210	4.248	4.342	4.449	4.587	4.750	4.764	4.760	4.760	4.753	4.745	4.734	4.722	4.715	4.710
		12	4.224	4.272	4.364	4.449	4.594	4.750	4.768	4.764	4.762	4.753	4.745	4.739	4.728	4.718	4.715
		13	4.136	4.250	4.355	4.429	4.578	4.730	4.755	4.754	4.755	4.745	4.736	4.729	4.717	4.707	4.699
		14	4.103	4.242	4.334	4.428	4.570	4.724	4.743	4.737	4.734	4.728	4.721	4.711	4.704	4.698	4.696
		17	4.140	4.260	4.348	4.430	4.568	4.729	4.741	4.734	4.730	4.720	4.714	4.703	4.694	4.689	4.685
		18	4.161	4.263	4.351	4.428	4.566	4.731	4.744	4.741	4.734	4.726	4.721	4.712	4.704	4.700	4.696
		19	4.193	4.261	4.344	4.422	4.555	4.723	4.737	4.736	4.730	4.713	4.709	4.701	4.693	4.691	4.689
		20	4.247	4.241	4.332	4.413	4.553	4.726	4.729	4.724	4.722	4.708	4.696	4.690	4.684	4.683	4.682
		21	4.258	4.251	4.335	4.411	4.553	4.723	4.727	4.723	4.720	4.710	4.704	4.699	4.697	4.695	4.694
		24	4.272	4.253	4.334	4.409	4.554	4.723	4.736	4.736	4.736	4.723	4.717	4.711	4.707	4.702	4.701
	25	4.315	4.270	4.340	4.408	4.553	4.725	4.745	4.747	4.746	4.737	4.726	4.718	4.715	4.710	4.705	
	26	4.360	4.301	4.347	4.408	4.555	4.726	4.750	4.749	4.750	4.741	4.731	4.721	4.719	4.718	4.713	
	27	4.224	4.282	4.334	4.405	4.554	4.786	4.768	4.765	4.764	4.758	4.751	4.745	4.743	4.742	4.740	
	28	4.137	4.215	4.303	4.405	4.553	4.792	4.765	4.763	4.759	4.752	4.742	4.735	4.731	4.729	4.726	

(1) Taxa que vigora ao longo do mês. / Rate applicable during the month.  
 (2) O cálculo da taxa base anual (TBA) é alterado de acordo com o Decreto-Lei n.º 11/99, de 11 de Janeiro. / According to Decree-Law n.º 11/99, dated 11 January the calculation of TBA has changed.  
 (3) Taxa de referência de acordo com o n.º 2 do artigo 10.º do Decreto-Lei n.º 138/98, de 16 de Maio. / Reference rate according to n.º 2, article 10.º of Decree-Law n.º 138/98, dated 16 May.  
 (4) Por data de liquidação. Taxa fixa nas operações efectuadas em leilão de taxa fixa e taxa marginal nas operações efectuadas em leilão de taxa variável. Se houver duas operações liquidadas no mesmo dia, calcula-se a média das respectivas taxas. / By settlement date. Fixed rate in fixed rate tenders and marginal rate in variable rate tenders. If two operations are settled on the same day, an average rate is computed.

**B.11.3.2 TAXAS DE JURO DE CURTO PRAZO (3 MESES) E TAXAS DE RENDIBILIDADE DE LONGO PRAZO (10 ANOS)<sup>(a)</sup>**

**SHORT-TERM INTEREST RATES (3 MONTHS) AND LONG-TERM YIELDS (10 YEARS)<sup>(a)</sup>**

Fonte / Source: Coluna / Column (1) - European Banking Federation; (2) - British Bankers' Association; (4-6) Reuters

Valores médios / Average

	Euribor	Libor do USD	Diferencial	Taxas de rendibilidade de longo prazo para Portugal <sup>(1)</sup>	Taxas de rendibilidade de longo prazo para os EU <sup>(1)</sup>	Taxas de rendibilidade de longo prazo do euro <sup>(1)</sup>	Diferencial entre taxas de rendibilidade de longo prazo de Portugal e do euro	Diferencial entre taxas de rendibilidade de longo prazo dos EU e do euro	
	1	2	3	4	5	6	7	8	
<b>05</b>	Out	2.197	4.167	1.971	3.387	4.456	3.262	0.126	1.194
	Nov	2.361	4.352	1.991	3.582	4.537	3.473	0.110	1.064
	Dez	2.474	4.492	2.019	3.462	4.466	3.366	0.096	1.100
<b>06</b>	Jan	2.512	4.605	2.094	3.451	4.412	3.338	0.113	1.074
	Fev	2.600	4.756	2.155	3.599	4.569	3.484	0.115	1.085
	Mar	2.723	4.920	2.198	3.771	4.723	3.655	0.116	1.068
	Abr	2.794	5.071	2.277	4.031	4.988	3.911	0.120	1.077
	Mai	2.889	5.186	2.297	4.070	5.107	3.981	0.088	1.126
	Jun	2.986	5.385	2.399	4.097	5.105	3.988	0.109	1.117
	Jul	3.102	5.495	2.393	4.144	5.086	4.015	0.129	1.071
	Ago	3.226	5.421	2.194	4.059	4.874	3.888	0.171	0.986
	Set	3.335	5.384	2.048	3.931	4.716	3.758	0.173	0.958
	Out	3.502	5.373	1.871	3.975	4.724	3.794	0.181	0.929
	Nov	3.597	5.372	1.775	3.887	4.596	3.727	0.160	0.868
	Dez	3.684	5.360	1.676	3.961	4.559	3.796	0.165	0.763
<b>07</b>	Jan	3.752	5.360	1.608	4.179	4.758	4.030	0.148	0.728
	Fev	3.818	5.359	1.541	4.189	4.723	4.051	0.138	0.673
	Mar	3.891	5.347	1.456	4.103	4.561	3.951	0.152	0.610
	Abr	3.975	5.355	1.380	4.302	4.688	4.161	0.141	0.527
	Mai	4.071	5.359	1.288	4.441	4.751	4.293	0.149	0.458
	Jun	4.148	5.360	1.212	4.745	5.105	4.576	0.169	0.529
	Jul	4.216	5.360	1.143	4.728	4.997	4.520	0.208	0.477
	Ago	4.544	5.483	0.939	4.555	4.669	4.303	0.252	0.366
	Set	4.742	5.494	0.752	4.503	4.514	4.241	0.262	0.273

1	2	3	4	5	6	7	8
Euribor	USD Libor	Diferencial	Portuguese long-term yields <sup>(1)</sup>	US long-term yields <sup>(1)</sup>	Euro long-term yields <sup>(1)</sup>	Differential between Portuguese and euro long-term yields	Differential between US and euro long-term yields

(1) Obrigações do Tesouro - fecho. / Benchmark government bonds - closis.

**B.11.3.3 TAXAS DE RENDIBILIDADE DE OBRIGAÇÕES DO TESOURO**

**YIELD ON TREASURY BONDS**

Mercado secundário – Médias simples

Secondary market – Simple averages

Fonte / Source: Reuters / Reuters

Em percentagem / In percentages

		Títulos de taxa fixa, por prazo residual						
		2 anos	3 anos	4 anos	5 anos	7 anos	10 anos	
	1	2	3	4	5	6		
<b>06</b>	Set	3.66	3.69	3.72	3.74	3.77	3.93	
	Out	3.72	3.75	3.77	3.80	3.82	3.98	
	Nov	3.74	3.73	3.74	3.76	3.75	3.89	
	Dez	3.80	3.81	3.82	3.85	3.86	3.96	
<b>07</b>	Jan	3.97	3.97	3.99	4.03	4.07	4.18	
	Fev	4.01	4.00	4.01	4.04	4.08	4.19	
	Mar	4.02	3.95	3.95	3.98	3.99	4.10	
	Abr	4.18	4.13	4.14	4.17	4.19	4.30	
	Mai	4.31	4.31	4.31	4.32	4.34	4.44	
	Jun	4.51	4.53	4.56	4.58	4.62	4.74	
	Jul	4.53	4.54	4.56	4.57	4.60	4.73	
	Ago	4.23	4.28	4.31	4.32	4.40	4.55	
	Set	4.13	4.20	4.22	4.24	4.32	4.50	
<b>07</b>	Set	3	4.13	4.22	4.26	4.27	4.36	4.51
	4	4.13	4.23	4.26	4.28	4.37	4.52	
	5	4.09	4.17	4.20	4.21	4.30	4.49	
	6	4.09	4.18	4.19	4.21	4.30	4.49	
	7	4.03	4.09	4.12	4.13	4.23	4.46	
	10	3.99	4.05	4.07	4.09	4.18	4.39	
	11	4.03	4.09	4.09	4.12	4.20	4.40	
	12	4.07	4.13	4.12	4.14	4.23	4.41	
	13	4.15	4.20	4.20	4.21	4.28	4.43	
	14	4.14	4.19	4.19	4.21	4.27	4.44	
	17	4.14	4.19	4.18	4.19	4.26	4.42	
	18	4.18	4.24	4.25	4.26	4.32	4.46	
	19	4.18	4.24	4.27	4.28	4.36	4.52	
	20	4.20	4.26	4.29	4.31	4.40	4.56	
	21	4.17	4.24	4.28	4.32	4.40	4.59	
	24	4.17	4.24	4.29	4.32	4.42	4.61	
	25	4.13	4.21	4.24	4.28	4.38	4.57	
	26	4.18	4.27	4.30	4.34	4.43	4.62	
	27	4.19	4.27	4.30	4.33	4.42	4.62	
	28	4.15	4.22	4.25	4.27	4.35	4.56	

1	2	3	4	5	6
2 years	3 years	4 years	5 years	7 years	10 years

Fixed rate bonds by residual maturity

**B.11.3.4 ÍNDICES DE COTAÇÕES DE ACÇÕES**

Mercado secundário – Fim de período

Fonte / Source: Euronext Lisbon

**SHARE PRICE INDICES**

Secondary market – End-of-period

		Índices sectoriais - 30/11/2005 = 1000 <sup>(1)</sup>										
		PSI 20 31/12/92=3000	PSI Geral 05/01/88=1000	PSI Matérias Primas	PSI Indústrias	PSI Bens de Consumo	PSI Serviços de Consumo	PSI Telecomuni- cações	PSI Utilities	PSI Serviços Financeiros	PSI Tecnologia	
		1	2	3	4	5	6	7	8	9	10	
06	Set	10 305.48	3 208.42	1 231.18	1 335.36	1 308.14	1 133.05	1 342.60	1 411.15	1 293.43	914.52	
	Out	10 515.57	3 261.96	1 278.81	1 343.37	1 317.74	1 174.19	1 327.45	1 452.42	1 327.76	898.13	
	Nov	10 662.65	3 317.70	1 299.53	1 381.64	1 295.58	1 201.59	1 318.28	1 477.17	1 342.29	872.46	
07	Dez	11 197.59	3 485.63	1 337.53	1 470.93	1 305.16	1 223.24	1 332.22	1 584.45	1 435.45	856.86	
	Jan	11 565.06	3 615.23	1 449.22	1 543.62	1 375.28	1 323.90	1 405.25	1 580.33	1 498.11	875.86	
	Fev	11 693.02	3 663.63	1 478.38	1 584.42	1 333.62	1 318.81	1 408.68	1 708.24	1 459.29	815.77	
07	Mar	11 653.28	3 666.90	1 460.34	1 616.76	1 423.28	1 360.23	1 332.43	1 658.73	1 472.18	798.34	
	Abr	12 244.31	3 911.54	1 593.41	1 714.22	1 469.37	1 516.86	1 400.50	1 700.44	1 588.36	847.83	
	Mai	13 256.56	4 263.25	1 654.58	1 846.72	1 450.86	1 595.98	1 442.71	1 793.74	1 589.91	834.71	
	Jun	13 384.87	4 320.16	1 672.03	1 870.35	1 414.91	1 561.54	1 428.99	1 734.37	1 914.68	801.63	
	Jul	13 434.18	4 335.75	1 725.69	1 857.03	1 474.06	1 589.76	1 428.37	1 778.77	1 864.63	851.03	
	Ago	12 711.41	4 085.92	1 597.18	1 718.78	1 400.30	1 502.36	1 373.14	1 722.35	1 714.03	799.33	
	Set	12 024.43	3 828.63	1 466.30	1 530.95	1 388.74	1 402.84	1 322.58	1 736.67	1 559.61	740.65	
	07	Set 3	12 799.06	4 117.23	1 607.96	1 747.62	1 390.54	1 513.89	1 377.16	1 722.01	1 728.58	797.92
		4	12 831.13	4 125.82	1 608.55	1 759.99	1 405.18	1 527.97	1 385.19	1 725.30	1 719.97	792.76
		5	12 764.10	4 104.11	1 592.14	1 731.75	1 407.58	1 517.61	1 380.42	1 715.38	1 722.78	795.83
		6	12 728.15	4 092.77	1 592.63	1 730.16	1 393.60	1 511.90	1 373.17	1 708.13	1 722.26	822.38
		7	12 401.61	3 987.70	1 532.29	1 693.79	1 403.37	1 478.53	1 359.57	1 661.58	1 667.27	810.77
10		12 197.40	3 920.95	1 507.99	1 635.77	1 388.05	1 452.08	1 336.83	1 656.89	1 648.67	805.17	
11		12 306.61	3 955.14	1 520.94	1 642.88	1 403.37	1 462.38	1 336.41	1 683.99	1 651.21	808.49	
12		12 284.87	3 946.76	1 505.10	1 648.18	1 402.13	1 460.32	1 338.01	1 670.44	1 647.40	815.39	
13		12 195.42	3 910.98	1 489.92	1 614.82	1 410.08	1 447.02	1 354.67	1 666.82	1 627.96	813.11	
14		12 117.40	3 881.64	1 463.36	1 597.39	1 409.41	1 429.84	1 347.94	1 661.52	1 611.72	802.81	
17		11 878.22	3 795.06	1 406.05	1 546.24	1 391.13	1 372.75	1 334.05	1 651.26	1 568.10	784.89	
18		11 907.84	3 804.71	1 439.03	1 551.06	1 393.62	1 392.89	1 325.52	1 652.55	1 569.59	776.40	
19		12 228.20	3 908.72	1 505.53	1 595.96	1 380.34	1 436.39	1 332.12	1 695.14	1 629.65	788.39	
20		12 115.21	3 874.22	1 494.50	1 564.45	1 416.21	1 432.77	1 327.35	1 686.55	1 603.28	776.61	
21		12 160.42	3 887.05	1 502.15	1 567.84	1 404.05	1 445.46	1 330.98	1 707.68	1 598.99	795.15	
24	12 058.76	3 855.88	1 502.64	1 550.41	1 396.02	1 435.92	1 329.77	1 706.35	1 570.37	779.02		
25	11 763.44	3 753.97	1 461.91	1 501.14	1 389.32	1 370.79	1 315.78	1 692.13	1 510.95	759.03		
26	11 796.17	3 757.73	1 461.78	1 501.77	1 388.74	1 358.23	1 313.00	1 716.55	1 512.27	745.97		
27	11 981.71	3 807.57	1 466.35	1 529.94	1 388.74	1 357.72	1 323.07	1 738.35	1 551.36	744.29		
28	12 024.43	3 828.63	1 466.30	1 530.95	1 388.74	1 402.84	1 322.58	1 736.67	1 559.61	740.65		

1	2	3	4	5	6	7	8	9	10
PSI 20 31/12/92=3000	PSI Geral 05/01/88=1000	PSI Basic Materials	PSI Industrials	PSI Consumer Goods	PSI Consumer Services	PSI Telecommuni- cations	PSI Utilities	PSI Financials	PSI Technology
Index by branch of activity - 30/11/2005= 1000 <sup>(1)</sup>									

(1) Com início em 5 de Dezembro de 2005, a Euronext Lisbon passou a calcular e difundir os índices sectoriais de cotações de acções de acordo com uma nova classificação, a "Industry Classification Benchmark" (ICB), substituindo assim os índices sectoriais de cotações de acções que tinham por base o Sistema Global de Classificação FTSE. Foi, igualmente, difundida pela Euronext informação histórica diária destes novos índices PSI sectoriais desde 3 de Janeiro de 2000. Deste modo, assegura-se que as séries dos novos índices se iniciam exactamente no mesmo período em que começavam as séries dos índices anteriores. Como resultado desta alteração foi revisto o Quadro B.11.3.4 relativo aos Índices de Cotações de Acções (Boletim Estatístico de Janeiro 2006). / Since 5 December 2005, the Euronext Lisbon releases Share Price Indices by branch of economic activity in accordance with a new sectorial classification. These indices are calculated on the basis of "Industry Classification Benchmark" (ICB) and replace the share price indices based on the "Global System of Classification FTSE." Euronext has also released daily historical information of these new PSI indices since 3 January 2000. In this way, it is ensured that the new indices start at the same date of the previous ones. Hence, table B.11.3.4 concerning Share Price Indices has been revised accordingly (Statistical Bulletin of January 2006).





## **B.12 Sistemas de pagamentos**

### ***B.12 Payment systems***



**B.12.1 MOVIMENTO GLOBAL DO SISTEMA DE LIQUIDAÇÃO POR COMPENSAÇÃO**

**TRANSACTIONS IN THE NET SETTLEMENT SYSTEM**

Apresentados por tipo de sistema

Submitted by type of system

Fonte / Source: Banco de Portugal

10<sup>6</sup> euros

Sistema de compensação interbancária - SICOI											
Cheques		Efeitos		Transferências electrónicas interbancárias		Débitos directos		Multibanco			
Quantidade	Valor	Quantidade	Valor	Quantidade	Valor	Quantidade	Valor	Quantidade	Valor		
1	2	3	4	5	6	7	8	9	10		
<b>04</b>	187 949 563	191 193	868 919	2 657	44 588 010	60 145	20 803 484	4 505	1159 406 208		49 927
<b>05</b>	172 352 054	183 833	504 804	2 389	49 524 204	67 069	69 092 539	8 360	1228 475 580		55 494
<b>06</b>	154 848 199	176 836	432 060	2 284	54 664 645	73 896	71 330 571	9 809	1293 424 997		61 007
<b>06</b>	Abr 11 590 204	12 828	33 387	181	4 152 924	5 190	5 341 479	741	105 268 177		4 872
	Mai 14 397 549	15 981	38 529	203	4 636 363	6 238	6 310 041	867	108 549 351		4 972
	Jun 12 921 406	14 710	37 124	193	4 625 192	6 548	5 750 682	799	105 749 632		4 875
	Jul 13 208 916	15 145	36 754	196	4 881 699	6 467	5 766 267	814	117 103 292		5 562
	Ago 12 863 541	15 052	35 083	177	4 762 775	6 239	6 316 237	882	110 694 612		5 605
	Set 12 062 598	14 276	33 115	176	4 496 569	6 045	5 569 162	789	108 687 469		5 429
	Out 12 778 240	15 016	34 859	199	4 660 183	6 282	6 577 408	885	107 879 537		5 009
	Nov 12 580 807	14 749	32 347	184	4 784 071	7 137	6 726 196	903	107 023 735		5 100
	Dez 12 131 022	14 051	31 992	171	5 179 285	6 709	5 985 163	850	123 287 353		6 132
<b>07</b>	Jan 12 808 833	15 606	35 232	194	4 851 125	6 720	7 487 700	995	104 773 713		4 840
	Fev 11 051 984	13 198	31 350	184	4 674 349	6 052	6 166 211	876	97 819 647		4 580
	Mar 12 208 572	14 391	33 491	200	5 132 107	6 856	7 643 220	1 003	113 540 973		5 274
	Abr 11 287 215	13 291	29 063	171	4 870 068	6 436	6 377 973	930	109 202 326		5 242
	Mai 12 767 396	15 353	33 326	195	5 213 801	7 119	7 884 876	1 052	113 000 775		5 479
	Jun 11 260 327	13 909	30 282	178	5 231 140	7 536	6 824 344	954	111 926 182		5 433
	Jul 12 692 661	15 623	33 097	198	5 838 263	8 064	7 620 634	1 066	125 478 257		6 244
	Ago 11 221 404	14 512	29 796	176	5 254 052	7 459	7 295 953	1 060	116 669 299		6 278
	Set 10 775 166	13 593	28 995	181	4 968 731	6 874	6 703 980	943	114 711 355		5 932

1	2	3	4	5	6	7	8	9	10
Volume	Value	Volume	Value	Volume	Value	Volume	Value	Volume	Value
Cheques		Bills of exchange		Credit transfers		Direct debits		Cards network	
Interbank clearing system - SICOI									

**B.12.2 MOVIMENTO GLOBAL DO SISTEMA DE LIQUIDAÇÃO POR COMPENSAÇÃO**

**TRANSACTIONS IN THE NET SETTLEMENT SYSTEM**

Devolvidos por tipo de sistema

Returned by type of system

Fonte / Source: Banco de Portugal

10<sup>6</sup> euros

Sistema de compensação interbancária - SICOI						
Cheques		Transferências electrónicas interbancárias		Débitos directos		
Quantidade	Valor	Quantidade	Valor	Quantidade	Valor	
1	2	3	4	5	6	
<b>04</b>	1 269 769	2 995	38 517	38	3 291 859	765
<b>05</b>	1 156 086	2 898	42 872	36	4 429 345	952
<b>06</b>	930 471	2 739	55 325	43	5 188 508	1 152
<b>06</b>	Abr 71 829	211	3 524	2	386 441	83
	Mai 91 074	267	4 342	4	471 341	104
	Jun 82 394	234	4 259	5	431 600	98
	Jul 78 226	234	10 209	4	420 498	93
	Ago 74 034	224	5 258	5	449 789	100
	Set 67 761	215	3 734	4	402 992	92
	Out 79 235	233	3 958	3	464 391	106
	Nov 79 111	230	4 180	3	517 580	108
	Dez 71 069	210	4 481	4	459 216	106
<b>07</b>	Jan 75 406	234	7 097	6	517 903	114
	Fev 64 477	192	3 749	3	442 770	101
	Mar 81 554	234	5 305	6	539 566	119
	Abr 68 097	198	4 009	4	464 985	104
	Mai 81 327	237	4 391	4	558 235	124
	Jun 71 960	209	4 101	5	517 249	116
	Jul 74 472	226	9 320	9	521 208	118
	Ago 67 343	202	6 647	7	538 195	119
	Set 62 839	198	5 459	7	522 239	110

1	2	3	4	5	6
Volume	Value	Volume	Value	Volume	Value
Cheques		Credit transfers		Direct debits	
Interbank clearing system - SICOI					

**B.12.3 MOVIMENTO GLOBAL DO SISTEMA DE LIQUIDAÇÃO POR BRUTO**

**TRANSACTIONS IN THE GROSS SETTLEMENT SYSTEM**

Por tipo de sistema

By type of system

Fonte / Source: Banco de Portugal

10<sup>6</sup> euros

	Sistema de pagamentos de grandes transacções - SPGT				Sistemas de liquidação de outros depositantes - SLOD	
	Operações domésticas		Operações transnacionais		Quantidade	Valor
	Quantidade	Valor	Quantidade	Valor		
1	2	3	4	5	6	
<b>04</b>	750 917	1 404 002	623 054	4 232 473	49 367	88 498
<b>05</b>	757 384	1 420 400	589 885	3 911 998	52 093	70 500
<b>06</b>	787 642	1 497 486	550 281	3 684 579	61 345	55 522
<b>06</b>						
Abr	56 864	96 477	40 709	249 310	4 066	4 930
Mai	72 389	126 522	49 558	228 715	5 693	6 308
Jun	66 826	137 394	47 294	337 568	5 085	4 560
Jul	63 393	124 830	46 803	337 124	3 899	3 558
Ago	61 357	127 354	43 583	263 256	3 646	3 092
Set	61 818	140 966	44 214	276 210	3 919	2 941
Out	69 757	120 543	48 832	374 488	4 623	4 629
Nov	67 741	120 407	47 737	370 134	4 201	3 419
Dez	68 699	140 084	44 936	301 382	4 262	4 152
<b>07</b>						
Jan	73 944	142 547	47 575	303 965	5 302	3 913
Fev	66 151	117 219	43 246	255 880	5 328	4 660
Mar	74 539	125 219	48 912	224 733	6 914	4 345
Abr	66 903	114 301	43 854	231 060	5 476	4 002
Mai	78 042	131 072	48 873	257 163	6 509	4 628
Jun	77 773	150 854	49 250	259 443	6 491	4 788
Jul	85 274	150 037	52 346	290 067	7 312	5 282
Ago	78 220	160 799	47 171	254 019	7 028	3 460
Set	73 379	147 371	45 511	283 530	6 402	2 830

1	2	3	4	5	6
Volume	Value	Volume	Value	Volume	Value
Domestic transactions		Cross-border transactions		Settlement system for other depositors - SLOD	
Portuguese large value real time gross settlement system - SPGT					





**C. Estatísticas da Balança de Pagamentos e da Posição de Investimento Internacional**

***C. Balance of Payments and International Investment Position Statistics***





## **C.0 Estatísticas da balança de pagamentos**

### ***C.0 Balance of payments statistics***



## C.0.1 BALANÇA DE PAGAMENTOS

## BALANCE OF PAYMENTS

## Valores líquidos

## Net figures

Fonte / Source: Banco de Portugal

10<sup>6</sup> euros

	Séries no Quadro/ Coluna	2004	2005	2006	Jan - Ago 2006	Jan - Ago 2007			
	1	2	3	4	5	6			
1	Balança corrente	C.1.1.1/1-2	-11 112	-14 483	-14 599	-9 852	-8 981	Current account	1
2	Bens <sup>(1)</sup>	C.1.1.1/3-4	-15 043	-16 761	-16 629	-11 080	-10 562	Goods <sup>(1)</sup>	2
3	Serviços	C.1.1.1/5-6	4 015	3 838	4 893	3 071	4 128	Services	3
4	Rendimentos	C.1.1.1/7-8	-2 926	-3 834	-5 366	-3 549	-4 511	Income	4
5	Transferências correntes	C.1.1.1/9-10	2 841	2 274	2 503	1 706	1 964	Current transfers	5
6	Balança de capital	C.1.1.1/11-12	2 231	1 740	1 260	841	1 319	Capital account	6
7	Balança financeira <sup>(a)(b)</sup>	C.2.1/1	9 555	13 582	12 013	9 798	8 356	Financial account <sup>(a)(b)</sup>	7
8	Investimento directo <sup>(2)</sup>	C.2.1/2	-4 444	1 517	3 079	2 316	-370	Direct investment <sup>(2)</sup>	8
9	Investimento de Portugal no exterior	C.2.1/3	-6 318	-1 671	-2 796	-1 841	-3 435	Portuguese investment abroad	9
10	Investimento do exterior em Portugal	C.2.1/4	1 874	3 188	5 875	4 157	3 065	Foreign investment in Portugal	10
11	Investimento de carteira	C.2.1/5	29	-1 191	2 645	-8 183	6 139	Portfolio investment	11
12	Activos	C.2.1/6	-10 937	-15 975	-6 661	-9 001	-6 757	Assets	12
13	Acções e outras participações	C.2.4.1/6+9	-1 369	-1 520	-3 006	-1 666	-2 424	Shares and other equity	13
	Obrigações e outros títulos de dívida								
14	de longo prazo	C.2.4.1/12	-11 655	-11 703	-6 277	-9 002	-6 709	Long-term debt securities	14
15	Títulos de dívida de curto prazo	C.2.4.1/15	2 087	-2 751	2 622	1 667	2 376	Short-term debt securities	15
16	Passivos	C.2.1/7	10 966	14 784	9 306	818	12 896	Liabilities	16
17	Acções e outras participações	C.2.5.1/6+9	5 630	4 636	1 097	-294	416	Shares and other equity	17
	Obrigações e outros títulos de dívida								
18	de longo prazo	C.2.5.1/12	462	5 908	12 092	4 826	12 951	Long-term debt securities	18
19	Títulos de dívida de curto prazo	C.2.5.1/15	4 874	4 240	-3 883	-3 714	-471	Short-term debt securities	19
20	Derivados financeiros	C.2.1/8	-72	-164	-257	-245	331	Financial derivatives	20
21	Outro investimento	C.2.1/9	12 509	11 989	4 626	14 071	1 461	Other investment	21
22	Activos	C.2.1/10	837	-324	-14 573	-3 458	-11 200	Assets	22
23	Autoridades Monetárias <sup>(3)</sup>	C.2.7.1/3	-786	-576	-1 079	-1 270	-3 600	Monetary Authorities <sup>(3)</sup>	23
24	Administrações Públicas <sup>(3)</sup>	C.2.7.1/5	82	-90	110	-59	-6	General Government <sup>(3)</sup>	24
25	Outras inst. financeiras monetárias <sup>(3)</sup>	C.2.7.1/7	-1 048	-928	-10 146	-263	-6 431	Other monetary financial institutions <sup>(3)</sup>	25
26	Outros sectores residentes	C.2.7.1/9	2 589	1 269	-3 458	-1 866	-1 164	Other resident sectors	26
27	Passivos	C.2.1/11	11 672	12 314	19 199	17 529	12 662	Liabilities	27
28	Autoridades Monetárias	C.2.7.1/4	5 936	4 128	-6 025	-84	2 765	Monetary Authorities	28
29	Administrações Públicas	C.2.7.1/6	364	-622	50	239	874	General Government	29
30	Outras inst. financeiras monetárias	C.2.7.1/8	2 788	7 603	25 091	17 870	9 543	Other monetary financial institutions	30
31	Outros sectores residentes	C.2.7.1/10	2 585	1 205	83	-496	-520	Other resident sectors	31
32	Activos de reserva <sup>(4)</sup>	C.2.1/12	1 533	1 431	1 919	1 839	796	Reserve assets <sup>(4)</sup>	32
33	Erros e omissões	=(1+6+7)	-674	-838	1 326	-787	-694	Errors and omissions	33
	Por memória							Memo item	
34	Balança corrente+Balança de capital		-8 881	-12 744	-13 339	-9 011	-7 662	Current account +Capital account	34

(1) Com base em informação do INE ajustada para valores f.o.b. / Based on data from INE, adjusted to f.o.b. values.

(2) Inclui investimento imobiliário. / Includes real estate investment.

(3) Sobre o conteúdo, ver notas no fim da publicação. / For information on coverage see notes at the end of this publication.

(4) A partir de Janeiro de 1999 são considerados activos de reserva apenas os activos do Banco de Portugal face a não residentes da área do euro e denominados em moedas de países fora desta área, havendo lugar a uma quebra de série. / From January 1999 onwards reserve assets include only Banco de Portugal claims on non-euro area residents denominated in non-euro area currencies, thus implying a break in the series.





## **C.1 Balanças corrente e de capital**

### ***C.1 Current and capital accounts***





## C.1.0.1 BALANÇAS CORRENTE E DE CAPITAL

## CURRENT AND CAPITAL ACCOUNTS

## Valores líquidos

## Net figures

Fonte / Source: Banco de Portugal

10<sup>6</sup> euros

	Séries no Quadro/ Coluna	2004	2005	2006	Jan - Ago 2006	Jan - Ago 2007			
	1	2	3	4	5	6			
1	Balança corrente	C.1.1.1/ 1-2	-11 112	-14 483	-14 599	-9 852	-8 981	Current account	1
2	Crédito	C.1.1.1/ 1	53 917	56 252	65 046	42 736	47 664	Credit	2
3	Débito	C.1.1.1/ 2	65 030	70 736	79 645	52 588	56 645	Debit	3
4	Bens <sup>(1)</sup>	C.1.1.1/3-4	-15 043	-16 761	-16 629	-11 080	-10 562	Goods <sup>(1)</sup>	4
5	Crédito	C.1.1.1/3	29 738	30 721	34 697	22 671	24 723	Credit	5
6	Débito	C.1.1.1/4	44 781	47 481	51 326	33 752	35 285	Debit	6
7	Serviços	C.1.1.1/ 5-6	4 015	3 838	4 893	3 071	4 128	Services	7
8	Crédito	C.1.1.1/ 5	11 853	12 255	14 141	9 259	10 684	Credit	8
9	Débito	C.1.1.1/ 6	7 837	8 418	9 248	6 188	6 556	Debit	9
10	Transportes	C.1.2.1/ 3	-61	15	346	219	359	Transportation	10
11	Viagens e turismo	C.1.2.6/ 3	3 971	3 744	4 024	2 630	2 991	Travel	11
12	Serviços de comunicação	C.1.2.6/ 6	83	142	166	109	132	Communications services	12
13	Serviços de construção	C.1.2.7/ 3	220	206	333	233	319	Construction services	13
14	Seguros	C.1.2.8/ 3	-86	-87	-93	-69	-60	Insurance services	14
15	Serviços financeiros	C.1.2.9/ 3	45	-12	-10	5	29	Financial services	15
16	Serviço de informação e informática	C.1.2.10/ 3	-60	-85	-91	-59	-55	Computer and information services	16
17	Direitos de utilização	C.1.2.11/ 3	-253	-227	-213	-143	-167	Royalties and license fees	17
18	Outros serviços fornecidos por empresas	C.1.2.12/ 3	274	250	693	353	725	Other business services	18
	Serviços de natureza pessoal, cultural							Personal, cultural and recreational	
19	e recreativa	C.1.2.13/ 3	-134	-109	-171	-128	-113	services	19
20	Operações governamentais (n.i.n.r.)	C.1.2.14/ 3	17	0	-90	-78	-30	Government services (n.i.e.)	20
21	Rendimentos	C.1.1.1/ 7-8	-2 926	-3 834	-5 366	-3 549	-4 511	Income	21
22	Crédito	C.1.1.1/ 7	6 460	7 474	9 795	6 464	7 865	Credit	22
23	Débito	C.1.1.1/ 8	9 387	11 308	15 161	10 013	12 375	Debit	23
24	Rendimentos de trabalho	C.1.3.1/ 6	-118	-161	-147	-127	19	Compensation of employees	24
25	Rendimentos de investimento	C.1.3.1/ 9+12+15	-2 808	-3 673	-5 219	-3 422	-4 530	Investment income	25
26	Rendimentos de investimento directo	C.1.3.1/ 9	-787	-1 263	-1 471	-966	-1 002	Direct investment income	26
27	De acções e outras participações	C.1.3.2/ 6+9	-800	-1 251	-1 474	-980	-1 055	Income on shares and other equity	27
28	De empréstimos e títulos de dívida	C.1.3.2/ 12	13	-12	3	14	53	Income on debt	28
29	Rendimentos de investimento de carteira	C.1.3.1/ 12	-603	-667	-689	-524	-1 098	Portfolio investment income	29
30	De acções e outras participações	C.1.3.3/ 6	-505	-722	-883	-713	-954	Income on shares and other equity	30
31	De títulos de dívida	C.1.3.3/ 9+12	-98	55	194	188	-144	Income on debt	31
32	Rendimentos de outro investimento	C.1.3.1/ 15	-1 418	-1 744	-3 059	-1 931	-2 429	Other investment income	32
33	Transferências correntes	C.1.1.1/ 9-10	2 841	2 274	2 503	1 706	1 964	Current transfers	33
34	Crédito	C.1.1.1/ 9	5 867	5 802	6 413	4 341	4 393	Credit	34
35	Débito	C.1.1.1/ 10	3 025	3 528	3 910	2 635	2 429	Debit	35
36	Transferências públicas	C.1.4.1/ 3-4	646	422	270	193	155	Official transfers	36
37	das quais: com a UE	C.1.4.1/ 5-6	694	521	373	245	225	of which: vis-à-vis EU	37
38	Transferências privadas	C.1.4.1/ 9-10	2 195	1 852	2 233	1 513	1 809	Private transfers	38
	das quais: remessas emigrantes/ /imigrantes	C.1.4.1/ 11-12	1 957	1 717	1 802	1 228	1 406	of which: migrants' remittances	39
40	Balança de capital	C.1.1.1/ 11-12	2 231	1 740	1 260	841	1 319	Capital account	40
41	Crédito	C.1.1.1/ 11	2 491	2 019	1 634	1 119	1 560	Credit	41
42	Débito	C.1.1.1/ 12	260	279	374	278	241	Debit	42
43	da qual: transferências da capital com a UE	C.1.6/10+...+14	2 323	1 844	1 483	1 010	1 389	of which: capital transfers vis-à-vis EU	43

(1) Com base em informação do INE ajustada para valores f.o.b. / Based on data from INE adjusted to f.o.b. values.

**C.1.0.2 BALANÇAS CORRENTE E DE CAPITAL**  
Séries ajustadas de sazonalidade <sup>(1)</sup>

**CURRENT AND CAPITAL ACCOUNTS**  
Seasonally adjusted series <sup>(1)</sup>

Fonte / Source: Banco de Portugal

10<sup>6</sup> euros

	1	2	3	4	5	6	
	Mar	Abr	Mai	Jun	Jul	Ago	
1 Balança corrente e de capital .....	-1 198	-624	-1 260	-1 184	-1 016	-985	Current and capital accounts .....
2 Balança corrente .....	-1 232	-665	-1 295	-1 244	-1 166	-1 275	Current account .....
3 Crédito .....	5 718	6 198	5 970	5 999	6 141	6 146	Credit .....
4 Débito .....	6 950	6 863	7 265	7 243	7 307	7 421	Debit .....
5 Bens .....	-1 332	-1 282	-1 473	-1 318	-1 432	-1 348	Goods .....
6 Crédito .....	3 073	3 071	3 083	3 218	3 114	3 281	Credit .....
7 Débito .....	4 405	4 353	4 556	4 535	4 546	4 629	Debit .....
8 Serviços .....	516	514	541	510	539	497	Services .....
9 Crédito .....	1 316	1 318	1 367	1 336	1 382	1 353	Credit .....
10 Débito .....	800	804	827	826	843	857	Debit .....
dos quais:							of which:
11 Transportes .....	53	36	46	38	37	31	Transportation .....
12 Crédito .....	301	285	298	280	291	296	Credit .....
13 Débito .....	248	249	252	242	254	265	Debit .....
14 Viagens e turismo .....	358	368	366	363	382	381	Travel .....
15 Crédito .....	593	603	606	606	625	620	Credit .....
16 Débito .....	235	236	240	243	243	240	Debit .....
17 Rendimentos .....	-530	-279	-600	-627	-493	-670	Income .....
18 Crédito <sup>(2)</sup> .....	908	1 108	984	961	1 106	949	Credit <sup>(2)</sup> .....
19 Débito .....	1 438	1 387	1 584	1 587	1 599	1 619	Debit .....
20 Transferências correntes .....	114	382	237	190	219	246	Current transfers .....
21 Crédito .....	420	700	535	484	539	562	Credit .....
22 Débito .....	306	319	298	294	320	316	Debit .....
23 Balança de capital <sup>(3)</sup> .....	34	41	35	60	151	290	Capital account <sup>(3)</sup> .....
24 Crédito .....	52	56	50	76	187	330	Credit .....
25 Débito .....	18	15	15	16	36	40	Debit .....

	1	2	3	4	5	6	
	Mar	Apr	May	Jun	Jul	Aug	

(1) Vide Suplemento 4/2005 ao Boletim Estatístico. / Please refer to the Supplement 4/2005 to the Statistical Bulletin.

(2) Série ajustada apenas de efeitos de calendário. / Series adjusted only for calendar effects.

(3) Devido a instabilidade na componente sazonal, mantiveram-se os valores originais. / Due to lack of stability in the seasonal component, the raw series were kept.

**C.1.1.1 BALANÇAS CORRENTE E DE CAPITAL**  
Principais componentes

**CURRENT AND CAPITAL ACCOUNTS**  
Main items

Fonte / Source: Banco de Portugal

10<sup>3</sup> euros

	Balança corrente										Balança de capital	
	Total		Bens <sup>(1)</sup>		Serviços		Rendimentos		Transferências correntes		Crédito	Débito
	Crédito	Débito	Crédito	Débito	Crédito	Débito	Crédito	Débito	Crédito	Débito		
1=3+5+7+9	2=4+6+8+10	3	4	5	6	7	8	9	10	11	12	
04	53 917 458	65 029 671	29 737 761	44 780 500	11 852 839	7 837 452	6 460 312	9 386 652	5 866 547	3 025 068	2 491 081	260 188
05	56 252 306	70 735 745	30 720 607	47 481 148	12 255 458	8 417 892	7 474 255	11 308 318	5 801 986	3 528 387	2 018 794	279 033
06	65 045 543	79 644 530	34 696 620	51 325 681	14 141 089	9 247 855	9 795 315	15 161 100	6 412 519	3 909 894	1 633 873	373 714
06 Mar	5 563 718	6 980 401	3 181 319	4 721 881	1 028 514	824 580	784 141	1 155 660	569 743	278 281	88 249	37 867
Abr	4 964 920	6 341 669	2 541 589	3 948 540	1 065 224	720 757	890 853	1 402 075	467 254	270 296	48 714	27 667
Mai	5 515 790	7 108 870	3 128 988	4 544 538	1 177 848	789 932	803 829	1 521 923	405 125	252 478	51 021	70 218
Jun	5 743 094	6 839 025	3 110 531	4 533 945	1 174 730	793 638	813 017	1 274 888	644 815	236 554	61 978	20 905
Jul	6 006 303	6 695 069	3 083 969	4 319 820	1 449 516	800 014	872 703	1 245 201	600 115	330 034	275 728	22 765
Ago	5 216 073	6 147 589	2 383 263	3 797 221	1 599 086	797 686	790 510	1 257 935	443 215	294 746	139 293	36 786
Set	5 550 296	6 714 746	3 019 054	4 393 391	1 294 711	728 597	790 987	1 257 986	445 543	334 771	118 523	19 250
Out	5 799 082	7 042 624	3 130 710	4 665 878	1 341 489	796 490	877 875	1 269 970	449 008	310 286	161 875	17 993
Nov	5 617 601	6 820 711	3 229 717	4 455 789	1 083 548	761 039	814 878	1 282 825	489 548	321 057	100 660	16 830
Dez	5 342 701	6 478 893	2 645 647	4 058 979	1 162 554	773 988	847 472	1 337 410	687 027	308 515	134 231	41 856
07 Jan	5 794 185	6 719 586	3 079 120	4 241 079	1 058 033	783 698	995 892	1 365 193	661 139	329 615	660 331	86 583
Fev	5 325 852	6 642 382	2 930 912	4 029 555	1 029 555	738 723	857 486	1 369 546	511 257	504 557	148 888	14 391
Mar	5 896 787	7 140 078	3 411 866	4 665 079	1 158 660	829 807	931 784	1 388 952	394 478	256 239	51 825	17 946
Abr	5 949 976	6 895 235	2 932 808	4 345 926	1 253 120	785 289	1 079 531	1 497 441	684 516	266 580	55 754	14 689
Mai	6 054 965	7 822 886	3 259 593	4 785 995	1 366 326	832 378	984 207	1 980 209	444 839	224 304	50 053	14 997
Jun	6 094 625	7 258 225	3 317 317	4 565 384	1 310 125	811 818	960 643	1 671 734	506 540	209 289	76 447	16 478
Jul	6 885 000	7 384 760	3 376 884	4 620 054	1 719 786	870 754	1 105 605	1 558 875	682 725	335 078	186 884	35 894
Ago	5 662 299	6 781 718	2 414 539	4 032 214	1 791 392	903 098	949 358	1 543 486	507 010	302 920	329 540	39 636

1=3+5+7+9	2=4+6+8+10	3	4	5	6	7	8	9	10	11	12
Credit	Debit	Credit	Debit	Credit	Debit	Credit	Debit	Credit	Debit	Credit	Debit
Total		Goods <sup>(1)</sup>		Services		Income		Current transfers		Capital account	
Current account											Capital account

(1) Com base em informação do INE, ajustada para valores f.o.b.. / Based on data from INE, adjusted to f.o.b. values.

**C.1.1.2 BALANÇAS CORRENTE E DE CAPITAL**  
Principais componentes  
Com países da área do euro

**CURRENT AND CAPITAL ACCOUNTS**  
Main items  
Vis-à-vis euro area countries

Fonte / Source: Banco de Portugal

10<sup>3</sup> euros

	Balança corrente										Balança de capital	
	Total		Bens <sup>(1)</sup>		Serviços		Rendimentos		Transferências correntes		Crédito	Débito
	Crédito	Débito	Crédito	Débito	Crédito	Débito	Crédito	Débito	Crédito	Débito		
1=3+5+7+9	2=4+6+8+10	3	4	5	6	7	8	9	10	11	12	
04	32 205 721	42 344 439	20 296 975	31 561 109	6 505 361	4 525 376	3 223 936	5 474 215	2 179 449	783 740	55 257	120 136
05	33 721 273	44 763 493	20 742 525	32 571 089	6 924 624	4 927 138	3 906 946	6 440 136	2 147 178	825 130	54 967	141 198
06	38 486 467	49 673 652	22 974 936	34 991 097	7 991 209	5 382 157	5 158 992	8 470 040	2 361 330	830 358	76 333	238 985
06 Mar	3 267 905	4 388 378	2 126 286	3 164 945	553 811	489 255	404 019	667 677	183 788	66 501	2 826	18 940
Abr	2 966 260	3 888 706	1 702 904	2 640 759	603 600	427 182	484 309	742 431	175 447	78 335	2 730	13 579
Mai	3 407 800	4 374 992	2 116 199	3 052 976	669 970	467 690	421 455	794 276	200 176	60 050	7 111	53 668
Jun	3 364 427	4 497 878	2 082 547	3 210 487	646 975	494 387	420 331	731 887	214 574	61 117	2 442	11 439
Jul	3 578 911	4 196 550	1 996 471	2 927 384	798 201	473 535	480 532	709 244	303 706	86 388	6 142	15 630
Ago	3 026 398	3 651 020	1 439 217	2 427 111	983 363	451 229	405 941	715 738	197 877	56 942	34 917	25 936
Set	3 275 585	4 201 611	2 013 082	2 981 861	699 570	417 734	401 080	703 408	161 854	98 609	3 491	9 873
Out	3 511 064	4 479 096	2 085 587	3 238 151	752 804	464 390	479 637	705 846	193 036	70 710	2 277	11 262
Nov	3 354 892	4 284 259	2 124 956	3 103 745	618 713	417 910	417 274	706 387	193 949	56 216	3 738	10 025
Dez	3 028 303	4 143 799	1 692 748	2 892 764	677 674	454 686	438 032	738 722	219 848	57 627	4 104	31 818
07 Jan	3 465 747	4 123 925	2 099 751	2 867 789	600 713	426 230	576 249	760 889	189 034	69 017	18 929	12 688
Fev	3 190 425	4 064 874	2 001 466	2 819 914	552 890	418 615	452 481	766 739	183 588	59 606	3 008	7 884
Mar	3 678 427	4 569 836	2 336 421	3 226 260	650 225	497 426	504 138	785 605	187 642	60 545	2 559	11 358
Abr	3 464 696	4 331 263	1 948 573	2 983 462	706 443	463 053	617 426	827 330	192 252	57 416	4 044	6 519
Mai	3 628 955	4 673 905	2 165 302	3 148 001	747 667	479 194	527 867	991 174	188 118	55 637	4 818	8 760
Jun	3 605 127	4 559 008	2 184 439	3 098 414	704 053	472 994	518 822	927 039	197 814	60 561	6 094	8 004
Jul	4 128 933	4 669 510	2 194 427	3 200 408	918 052	483 676	665 999	894 193	350 455	91 232	14 434	16 150
Ago	3 293 653	4 006 956	1 457 431	2 570 558	1 095 837	493 070	521 492	890 227	218 893	53 101	25 808	17 716

1=3+5+7+9	2=4+6+8+10	3	4	5	6	7	8	9	10	11	12
Credit	Debit	Credit	Debit	Credit	Debit	Credit	Debit	Credit	Debit	Credit	Debit
Total		Goods <sup>(1)</sup>		Services		Income		Current transfers		Capital account	
Current account											Capital account

(1) Com base em informação do INE, ajustada para valores f.o.b.. / Based on data from INE, adjusted to f.o.b. values.

## C.1.1.3 BALANÇAS CORRENTE E DE CAPITAL

## CURRENT AND CAPITAL ACCOUNTS

Principais componentes  
Com países da União Europeia

Main items  
Vis-à-vis European Union countries

Fonte / Source: Banco de Portugal

10<sup>3</sup> euros

	Balança corrente										Balança de capital	
	Total		Bens <sup>(1)</sup>		Serviços		Rendimentos		Transferências correntes		Crédito	Débito
	Crédito	Débito	Crédito	Débito	Crédito	Débito	Crédito	Débito	Crédito	Débito		
	1=3+5+7+9	2=4+6+8+10	3	4	5	6	7	8	9	10	11	12
04	42 469 536	50 141 330	24 196 007	35 273 674	9 279 211	5 689 656	4 364 106	6 875 057	4 630 212	2 302 944	2 467 918	134 527
05	43 863 085	53 190 642	24 553 335	36 331 856	9 635 049	6 138 577	5 129 920	8 044 674	4 544 780	2 675 535	1 943 777	166 575
06	49 687 138	59 358 024	26 851 645	38 837 123	11 021 203	6 759 800	6 746 272	10 757 401	5 068 017	3 003 700	1 588 596	271 290
06 Mar	4 257 164	5 217 124	2 491 246	3 583 363	769 503	611 462	532 199	823 302	464 215	198 997	86 906	28 741
Abr	3 821 948	4 594 737	1 996 463	2 890 676	823 737	528 313	626 658	980 994	375 090	194 754	47 072	22 400
Mai	4 223 022	5 211 092	2 439 097	3 381 771	936 382	585 350	547 655	1 066 697	299 888	177 273	49 347	55 061
Jun	4 420 235	5 184 320	2 413 845	3 508 259	911 723	603 276	554 287	911 651	540 380	161 135	61 214	12 149
Jul	4 527 943	5 037 281	2 350 425	3 315 301	1 110 309	588 219	611 722	889 167	455 488	244 593	272 465	16 827
Ago	3 875 700	4 342 809	1 714 881	2 668 962	1 302 430	563 191	534 190	894 118	324 199	216 539	136 800	28 790
Set	4 246 154	5 002 103	2 345 366	3 319 752	1 021 109	532 771	533 933	897 874	345 746	251 706	116 495	10 976
Out	4 429 506	5 314 620	2 417 408	3 590 998	1 049 820	585 981	616 111	898 106	346 167	239 536	156 668	12 359
Nov	4 291 025	5 173 536	2 508 909	3 480 330	847 073	539 050	557 475	904 582	377 568	249 574	93 085	10 654
Dez	3 991 273	4 898 903	1 977 421	3 153 134	887 152	569 538	581 031	949 399	545 670	226 832	129 849	34 228
07 Jan	4 489 797	4 925 146	2 396 812	3 159 533	815 390	549 268	722 554	963 684	555 042	252 660	657 711	13 930
Fev	4 079 630	5 091 869	2 295 678	3 152 185	763 126	524 569	591 822	967 821	429 004	447 294	147 613	8 539
Mar	4 502 569	5 349 560	2 681 804	3 574 165	889 690	613 438	654 616	984 425	276 459	177 532	46 929	12 306
Abr	4 578 279	5 162 675	2 239 376	3 324 360	968 862	584 424	788 436	1 056 572	581 604	197 319	51 283	7 301
Mai	4 589 831	5 604 732	2 522 511	3 460 337	1 051 628	604 977	687 763	1 378 531	327 929	160 888	45 328	10 049
Jun	4 593 960	5 350 144	2 544 873	3 420 970	1 011 555	602 098	680 896	1 184 582	356 636	142 494	72 506	8 850
Jul	5 179 701	5 519 124	2 524 346	3 528 503	1 294 169	613 985	830 940	1 125 757	530 245	250 878	176 942	21 890
Ago	4 251 588	4 817 157	1 735 463	2 833 929	1 457 784	649 738	678 401	1 118 245	379 941	215 244	325 564	22 498

	1=3+5+7+9		2=4+6+8+10		3	4	5	6	7	8	9	10	11	12
	Credit	Debit	Credit	Debit										
	Total		Goods <sup>(1)</sup>		Services		Income		Current transfers		Capital account			
	Current account													

(1) Com base em informação do INE, ajustada para valores f.o.b.. / Based on data from INE, adjusted to f.o.b. values.

## C.1.2.1 SERVIÇOS - TRANSPORTES

## SERVICES - TRANSPORTATION

Fonte / Source: Banco de Portugal

10<sup>3</sup> euros

	Total			Marítimos			Aéreos			Rodoviários			Outros		
	Crédito	Débito	Saldo	Crédito	Débito	Saldo	Crédito	Débito	Saldo	Crédito	Débito	Saldo	Crédito	Débito	Saldo
	1=4+7+10+13	2=5+8+11+14	3=1-2	4	5	6=4-5	7	8	9=7-8	10	11	12=10-11	13	14	15=13-14
	Total		Sea transport			Air transport			Road transport			Other			
04	2 322 966	2 384 321	-61 355	257 925	901 350	-643 425	1 372 165	917 512	454 653	672 634	488 141	184 493	20 243	77 319	-57 076
05	2 584 246	2 569 445	14 801	317 997	1 024 921	-706 923	1 534 372	968 248	566 124	714 470	498 798	215 673	17 406	77 479	-60 072
06	3 180 816	2 835 296	345 520	484 203	1 112 770	-628 567	1 830 779	1 101 622	729 157	848 288	536 327	311 961	17 545	84 576	-67 031
06 Mar	246 723	246 524	198	37 869	103 007	-65 138	138 647	86 358	52 289	69 040	49 650	19 391	1 166	7 509	-6 343
Abr	252 583	229 942	22 641	35 256	85 599	-50 343	156 340	95 578	60 762	60 279	41 282	18 998	708	7 483	-6 775
Mai	262 659	235 810	26 849	33 144	98 301	-65 158	151 640	86 016	65 623	75 798	48 001	27 798	2 077	3 492	-1 414
Jun	279 891	245 966	33 924	39 262	97 167	-57 905	161 471	95 100	66 371	77 570	47 119	30 451	1 589	6 581	-4 992
Jul	287 715	239 570	48 144	41 880	93 798	-51 918	169 207	93 892	75 314	74 419	44 847	29 572	2 209	7 033	-4 824
Ago	307 812	223 406	84 406	46 263	84 955	-38 692	184 414	92 931	91 482	75 562	39 421	36 141	1 573	6 098	-4 524
Set	282 354	245 892	36 462	43 536	96 674	-53 137	165 413	97 086	68 327	72 286	45 811	26 475	1 119	6 321	-5 202
Out	289 713	263 280	26 433	43 593	100 195	-56 602	173 410	108 330	65 081	71 046	48 303	22 743	1 663	6 452	-4 289
Nov	269 393	243 791	25 602	46 368	95 879	-49 510	145 196	94 729	50 467	76 120	46 256	29 863	1 709	6 927	-5 218
Dez	272 674	234 853	37 821	51 329	88 733	-37 404	143 668	97 687	45 981	76 257	42 880	33 376	1 420	5 553	-4 133
07 Jan	262 677	224 148	38 529	48 646	91 730	-43 084	132 964	80 400	52 565	79 606	44 305	35 300	1 461	7 713	-6 251
Fev	261 615	234 978	26 637	39 428	89 740	-50 312	150 368	96 694	53 674	71 035	41 789	29 246	785	6 755	-5 971
Mar	293 420	259 262	34 157	50 367	102 917	-52 550	153 420	101 761	51 660	86 690	48 721	37 970	2 942	5 864	-2 922
Abr	285 744	251 157	34 588	39 622	94 354	-54 732	169 377	98 034	71 343	72 592	45 978	26 613	4 154	12 791	-8 636
Mai	311 054	249 681	61 374	50 900	103 335	-52 435	175 564	90 227	85 337	83 950	49 774	34 176	641	6 345	-5 704
Jun	290 979	243 229	47 750	40 808	99 155	-58 347	168 486	90 343	78 143	79 961	47 871	32 090	1 724	5 860	-4 136
Jul	318 237	262 566	55 671	48 733	102 112	-53 379	186 462	103 455	83 007	81 632	47 052	34 580	1 410	9 947	-8 537
Ago	319 529	259 325	60 205	50 519	85 298	-34 779	186 869	123 474	63 395	79 888	40 828	39 060	2 253	9 724	-7 471

C.1.2.2 SERVIÇOS - TRANSPORTES MARÍTIMOS

SERVICES - SEA TRANSPORT

Fonte / Source: Banco de Portugal

10<sup>3</sup> euros

	Fretes			Passagens			Outros		
	Crédito	Débito	Saldo	Crédito	Débito	Saldo	Crédito	Débito	Saldo
	1	2	3=1-2	4	5	6=4-5	7	8	9=7-8
04	131 765	837 458	-705 693	2 767	5 130	-2 363	123 393	58 762	64 632
05	181 577	976 062	-794 485	3 211	5 135	-1 924	133 209	43 723	89 486
06	295 653	1 051 100	-755 447	2 171	8 090	-5 919	186 379	53 579	132 800
06 Mar	22 850	96 922	-74 072	273	546	-274	14 747	5 539	9 208
Abr	22 117	80 716	-58 598	137	254	-117	13 001	4 629	8 372
Mai	18 921	93 603	-74 682	26	517	-491	14 197	4 182	10 015
Jun	24 388	93 045	-68 657	293	898	-604	14 581	3 224	11 357
Jul	25 693	88 367	-62 674	169	1 345	-1 177	16 019	4 086	11 933
Ago	25 179	77 678	-52 499	106	2 631	-2 525	20 977	4 646	16 332
Set	25 972	90 075	-64 103	146	779	-632	17 418	5 820	11 598
Out	26 130	94 840	-68 710	71	467	-396	17 392	4 888	12 504
Nov	29 437	91 057	-61 620	377	49	328	16 554	4 772	11 782
Dez	36 099	83 886	-47 787	187	192	-5	15 043	4 655	10 388
07 Jan	28 428	86 255	-57 828	309	318	-8	19 909	5 157	14 752
Fev	22 386	82 259	-59 873	116	232	-116	16 926	7 249	9 677
Mar	26 626	95 965	-69 340	472	436	36	23 270	6 515	16 754
Abr	21 597	89 615	-68 017	106	455	-349	17 919	4 284	13 635
Mai	30 885	98 123	-67 238	90	574	-484	19 925	4 638	15 287
Jun	23 649	94 162	-70 513	39	765	-727	17 120	4 228	12 892
Jul	26 433	92 669	-66 236	37	1 307	-1 270	22 263	8 137	14 127
Ago	30 496	79 247	-48 751	91	1 340	-1 249	19 932	4 711	15 221

	1	2	3=1-2	4	5	6=4-5	7	8	9=7-8
	Credit	Debit	Balance	Credit	Debit	Balance	Credit	Debit	Balance
	Freight			Passenger			Other		

C.1.2.3 SERVIÇOS - TRANSPORTES AÉREOS

SERVICES - AIR TRANSPORT

Fonte / Source: Banco de Portugal

10<sup>3</sup> euros

	Fretes			Passagens			Outros		
	Crédito	Débito	Saldo	Crédito	Débito	Saldo	Crédito	Débito	Saldo
	1	2	3=1-2	4	5	6=4-5	7	8	9=7-8
04	91 773	87 515	4 258	943 862	471 841	472 021	336 530	358 155	-21 626
05	102 718	84 350	18 369	1 060 675	547 235	513 440	370 979	336 663	34 316
06	114 761	90 844	23 917	1 296 659	580 993	715 666	419 360	429 785	-10 425
06 Mar	8 724	8 377	347	95 699	48 516	47 183	34 224	29 465	4 759
Abr	6 639	6 976	-337	106 645	57 134	49 511	43 056	31 468	11 588
Mai	8 417	8 090	327	115 970	45 331	70 639	27 253	32 595	-5 342
Jun	6 772	8 042	-1 270	120 573	54 179	66 394	34 125	32 879	1 246
Jul	8 278	7 637	640	126 975	53 049	73 926	33 954	33 206	748
Ago	19 078	6 714	12 365	119 534	51 726	67 808	45 802	34 492	11 310
Set	8 966	7 785	1 181	115 143	46 557	68 586	41 304	42 744	-1 440
Out	12 170	8 197	3 973	126 085	52 388	73 697	35 155	47 745	-12 590
Nov	8 569	7 870	699	107 939	49 075	58 864	28 688	37 784	-9 096
Dez	8 152	7 250	902	97 759	44 694	53 065	37 757	45 743	-7 986
07 Jan	11 740	7 455	4 285	90 296	39 596	50 700	30 929	33 349	-2 420
Fev	9 291	7 109	2 181	110 160	42 266	67 895	30 917	47 318	-16 401
Mar	7 823	8 294	-471	116 414	49 663	66 751	29 183	43 804	-14 620
Abr	9 988	7 745	2 243	125 870	52 735	73 135	33 518	37 554	-4 036
Mai	8 010	8 481	-471	129 755	51 692	78 063	37 799	30 055	7 745
Jun	9 891	8 138	1 753	123 255	50 246	73 009	35 340	31 959	3 381
Jul	10 815	8 009	2 806	140 012	52 711	87 301	35 635	42 735	-7 100
Ago	11 136	6 849	4 287	137 561	58 639	78 922	38 172	57 986	-19 814

	1	2	3=1-2	4	5	6=4-5	7	8	9=7-8
	Credit	Debit	Balance	Credit	Debit	Balance	Credit	Debit	Balance
	Freight			Passenger			Other		

**C.1.2.4 SERVIÇOS - TRANSPORTES RODOVIÁRIOS**
**SERVICES - ROAD TRANSPORT**

Fonte / Source: Banco de Portugal

 10<sup>3</sup> euros

	Fretes			Passagens			Outros		
	Crédito	Débito	Saldo	Crédito	Débito	Saldo	Crédito	Débito	Saldo
	1	2	3=1-2	4	5	6=4-5	7	8	9=7-8
04	566 747	477 834	88 913	4 379	2 601	1 778	101 508	7 705	93 802
05	616 711	485 478	131 234	2 878	1 404	1 474	94 881	11 916	82 965
06	738 169	522 655	215 514	4 372	2 080	2 291	105 748	11 592	94 156
06 Mar	60 323	48 194	12 129	111	166	-54	8 606	1 290	7 316
Abr	53 005	40 136	12 870	206	412	-205	7 068	734	6 333
Mai	66 104	46 544	19 560	228	231	-2	9 466	1 226	8 240
Jun	68 610	46 266	22 344	337	98	239	8 622	755	7 868
Jul	65 392	43 940	21 452	285	109	176	8 742	798	7 944
Ago	65 659	38 625	27 034	158	166	-8	9 745	630	9 114
Set	63 154	44 789	18 364	298	82	216	8 834	940	7 894
Out	61 323	47 159	14 164	275	237	38	9 448	907	8 541
Nov	64 285	45 278	18 987	1 443	61	1 382	10 412	917	9 495
Dez	66 623	41 712	24 911	895	248	647	8 738	920	7 818
07 Jan	66 986	42 890	24 096	1 719	66	1 653	10 901	1 349	9 551
Fev	57 489	40 903	16 586	1 311	148	1 164	12 234	738	11 497
Mar	73 524	47 718	25 806	1 242	119	1 123	11 924	884	11 041
Abr	60 629	44 560	16 068	1 224	130	1 093	10 739	1 287	9 452
Mai	69 905	48 791	21 114	1 549	131	1 418	12 495	851	11 644
Jun	66 771	46 822	19 950	1 495	210	1 285	11 695	839	10 855
Jul	68 940	46 079	22 861	405	209	196	12 287	764	11 523
Ago	65 927	39 405	26 521	1 191	394	796	12 770	1 028	11 742

1	2	3=1-2	4	5	6=4-5	7	8	9=7-8
Credit	Debit	Balance	Credit	Debit	Balance	Credit	Debit	Balance
Freight			Passenger			Other		

**C.1.2.5 SERVIÇOS - OUTROS TRANSPORTES**
**SERVICES - OTHER TRANSPORT**

Fonte / Source: Banco de Portugal

 10<sup>3</sup> euros

	Fretes			Passagens			Outros		
	Crédito	Débito	Saldo	Crédito	Débito	Saldo	Crédito	Débito	Saldo
	1	2	3=1-2	4	5	6=4-5	7	8	9=7-8
04	14 112	68 863	-54 751	5 577	8 066	-2 489	554	390	164
05	11 017	66 311	-55 295	6 074	5 322	752	316	5 845	-5 529
06	10 904	77 322	-66 418	6 216	6 941	-725	425	313	112
06 Mar	782	6 362	-5 580	379	1 146	-767	5	1	4
Abr	220	6 297	-6 077	436	1 186	-751	53	0	53
Mai	1 639	3 143	-1 504	432	349	83	7	0	6
Jun	965	6 237	-5 272	617	340	277	6	4	3
Jul	1 428	6 188	-4 761	765	845	-80	16	0	16
Ago	817	5 123	-4 306	756	975	-218	0	0	0
Set	530	5 920	-5 390	576	359	217	13	42	-28
Out	978	6 012	-5 035	590	378	212	95	61	34
Nov	1 305	6 430	-5 125	356	296	60	48	201	-153
Dez	1 036	5 089	-4 054	364	463	-99	20	0	20
07 Jan	1 043	7 336	-6 293	400	305	95	18	72	-54
Fev	279	6 241	-5 963	408	291	117	98	222	-125
Mar	2 292	5 369	-3 077	646	345	301	4	150	-146
Abr	621	5 262	-4 641	3 456	7 506	-4 050	77	23	54
Mai	8	5 970	-5 962	604	303	301	29	72	-43
Jun	910	5 470	-4 560	802	330	471	12	59	-47
Jul	288	8 556	-8 268	1 110	1 384	-273	11	7	4
Ago	1 199	8 700	-7 501	1 044	1 019	25	10	4	6

1	2	3=1-2	4	5	6=4-5	7	8	9=7-8
Credit	Debit	Balance	Credit	Debit	Balance	Credit	Debit	Balance
Freight			Passenger			Other		

C.1.2.6 SERVIÇOS - VIAGENS E TURISMO E SERVIÇOS DE COMUNICAÇÃO

SERVICES - TRAVEL AND COMMUNICATIONS SERVICES

Fonte / Source: Banco de Portugal

10<sup>3</sup> euros

	Viagens e turismo			Serviços de comunicação									
	Crédito	Débito	Saldo	Total			Serviços postais e mensagens			Serviços de telecomunicações			
				Crédito	Débito	Saldo	Crédito	Débito	Saldo	Crédito	Débito	Saldo	
1	2	3=1-2	4=7+10	5=8+11	6=4-5	7	8	9=7-8	10	11	12=10-11		
04	6 195 469	2 224 743	3 970 725	388 981	305 883	83 098	39 062	41 147	-2 085	349 919	264 737	85 182	
05	6 198 599	2 454 256	3 744 343	462 868	320 467	142 401	46 579	50 041	-3 462	416 289	270 426	145 863	
06	6 649 144	2 625 040	4 024 104	541 447	375 135	166 312	24 927	23 099	1 828	516 520	352 036	164 484	
06	Mar	414 373	236 176	178 197	40 613	22 335	18 279	713	803	-91	39 901	21 532	18 369
	Abr	506 639	233 303	273 335	38 605	21 264	17 341	396	697	-301	38 209	20 566	17 643
	Mai	567 092	220 771	346 322	50 810	34 596	16 214	412	949	-537	50 398	33 647	16 751
	Jun	533 481	219 013	314 468	35 972	35 949	23	2 776	2 376	399	33 196	33 573	-376
	Jul	767 784	221 277	546 507	43 397	33 080	10 317	3 109	3 430	-321	40 288	29 650	10 638
	Ago	951 657	281 688	669 969	44 272	19 929	24 343	4 412	1 764	2 648	39 859	18 165	21 695
	Set	683 649	217 664	465 985	48 310	32 553	15 756	303	988	-685	48 007	31 568	16 441
	Out	647 520	229 178	418 342	67 595	46 593	21 002	2 721	3 688	-967	64 875	42 905	21 970
	Nov	440 057	192 676	247 381	45 346	38 317	7 029	3 371	2 570	-2 198	44 975	35 748	9 227
	Dez	467 897	205 183	262 714	43 063	29 790	13 273	3 821	1 531	2 291	39 241	28 259	10 982
07	Jan	391 859	209 422	182 437	44 041	30 490	13 551	651	1 373	-723	43 390	29 117	14 273
	Fev	369 706	205 932	163 774	46 328	23 815	22 513	563	603	-40	45 765	23 212	22 553
	Mar	462 616	247 566	215 050	58 704	38 642	20 061	562	1 462	-900	58 141	37 180	20 961
	Abr	568 451	240 768	327 683	56 501	48 117	8 384	422	881	-458	56 079	47 237	8 842
	Mai	615 744	237 924	377 820	56 027	39 734	16 293	1 526	1 687	-161	54 501	38 047	16 454
	Jun	585 419	236 531	348 889	60 503	39 659	20 843	7 328	8 186	-858	53 174	31 473	21 701
	Jul	885 244	249 601	635 643	56 636	40 561	16 074	990	1 324	-334	55 646	39 237	16 408
	Ago	1 051 295	312 000	739 295	60 727	46 685	14 042	777	879	-102	59 951	45 806	14 144

1	2	3=1-2	4=7+10	5=8+11	6=4-5	7	8	9=7-8	10	11	12=10-11
Credit	Debit	Balance	Credit	Debit	Balance	Credit	Debit	Balance	Credit	Debit	Balance
Travel			Total			Postal and courier services			Telecommunications services		
Communications services											

C.1.2.7 SERVIÇOS - CONSTRUÇÃO

SERVICES - CONSTRUCTION SERVICES

Fonte / Source: Banco de Portugal

10<sup>3</sup> euros

	Total			No exterior			Em Portugal		
	Crédito	Débito	Saldo	Crédito	Débito	Saldo	Crédito	Débito	Saldo
	1=4+7	2=5+8	3=1-2	4	5	6=4-5	7	8	9=7-8
04	348 630	128 162	220 468	283 446	57 840	225 606	65 184	70 322	-5 138
05	293 879	87 485	206 394	236 455	16 461	219 995	57 424	71 024	-13 601
06	439 244	106 695	332 550	352 413	39 187	313 226	86 831	67 508	19 323
06	Mar	42 811	8 855	33 957	32 734	5 060	27 674	10 077	6 283
	Abr	42 165	5 238	36 926	35 660	2 643	33 017	6 505	3 909
	Mai	32 969	5 697	27 271	27 604	1 825	25 780	5 364	1 492
	Jun	61 300	5 862	55 439	53 824	3 071	50 753	7 476	4 686
	Jul	34 845	24 976	9 869	27 808	5 960	21 847	7 038	-11 978
	Ago	35 095	8 776	26 319	27 907	3 478	24 430	7 188	1 889
	Set	32 903	7 417	25 485	23 917	2 988	20 930	8 986	4 556
	Out	33 664	11 568	22 096	25 163	2 817	22 347	8 501	-250
	Nov	37 883	6 881	31 002	27 503	4 047	23 456	10 380	7 546
	Dez	33 966	12 578	21 388	26 074	3 667	22 407	7 892	-1 018
07	Jan	35 255	13 429	21 826	27 950	9 474	18 476	7 305	3 350
	Fev	50 773	7 934	42 839	43 977	4 551	39 426	6 796	3 382
	Mar	47 271	7 146	40 126	35 908	3 491	32 417	11 363	7 708
	Abr	46 077	6 596	39 480	35 190	4 176	31 014	10 887	8 466
	Mai	52 742	15 560	37 182	43 671	7 095	36 576	9 071	606
	Jun	53 198	8 606	44 591	40 975	3 515	37 460	12 223	7 131
	Jul	61 704	5 537	56 167	44 387	3 023	41 364	17 317	14 803
	Ago	51 368	14 964	36 403	37 885	7 854	30 031	13 483	6 373

1=4+7	2=5+8	3=1-2	4	5	6=4-5	7	8	9=7-8
Credit	Debit	Balance	Credit	Debit	Balance	Credit	Debit	Balance
Total			Abroad			In Portugal		

**C.1.2.8 SERVIÇOS - SEGUROS**
**SERVICES - INSURANCE**

Fonte / Source: Banco de Portugal

 10<sup>3</sup> euros

	Total			De mercadorias			Outros		
	Crédito 1=4+7	Débito 2=5+8	Saldo 3=1-2	Crédito 4	Débito 5	Saldo 6=4-5	Crédito 7	Débito 8	Saldo 9=7-8
04	110 073	196 193	-86 120	2 998	36 262	-33 265	107 075	159 931	-52 855
05	80 871	167 843	-86 971	1 822	38 201	-36 379	79 049	129 641	-50 592
06	94 037	186 725	-92 688	2 372	41 144	-38 772	91 665	145 581	-53 916
06 Mar	8 292	19 027	-10 735	199	3 794	-3 595	8 093	15 233	-7 140
Abr	7 249	11 886	-4 637	257	3 159	-2 903	6 993	8 727	-1 734
Mai	11 132	15 185	-4 053	44	3 664	-3 620	11 087	11 521	-434
Jun	10 194	15 052	-4 859	102	3 642	-3 541	10 092	11 410	-1 318
Jul	6 527	18 913	-12 386	388	3 459	-3 071	6 138	15 454	-9 316
Ago	5 766	14 828	-9 063	448	3 041	-2 593	5 318	11 788	-6 470
Set	5 654	14 316	-8 663	246	3 526	-3 280	5 408	10 791	-5 383
Out	7 692	13 685	-5 994	42	3 712	-3 670	7 650	9 973	-2 323
Nov	10 564	12 549	-1 985	40	3 564	-3 525	10 525	8 985	1 540
Dez	5 829	12 567	-6 738	136	3 284	-3 147	5 693	9 283	-3 591
07 Jan	9 504	20 870	-11 366	1 245	3 376	-2 131	8 259	17 494	-9 234
Fev	5 938	17 935	-11 997	146	3 220	-3 074	5 792	14 715	-8 923
Mar	9 708	14 509	-4 802	157	3 756	-3 600	9 551	10 753	-1 202
Abr	6 924	14 238	-7 314	129	3 508	-3 378	6 794	10 730	-3 936
Mai	7 656	12 915	-5 260	55	3 841	-3 786	7 601	9 074	-1 474
Jun	12 874	14 532	-1 659	83	3 686	-3 602	12 790	10 847	1 944
Jul	10 096	21 376	-11 280	32	3 627	-3 596	10 065	17 749	-7 684
Ago	7 949	14 284	-6 335	55	3 102	-3 047	7 894	11 182	-3 288

1=4+7	2=5+8	3=1-2	4	5	6=4-5	7	8	9=7-8
Credit	Debit	Balance	Credit	Debit	Balance	Credit	Debit	Balance
Total			Freight insurance			Other		

**C.1.2.9 SERVIÇOS - FINANCEIROS**
**SERVICES - FINANCIAL SERVICES**

Fonte / Source: Banco de Portugal

 10<sup>3</sup> euros

	Total			Serviços de intermediação bancária			Outros serviços de intermediação financeira			Serviços auxiliares de intermediação financeira		
	Crédito 1=4+7+10	Débito 2=5+8+11	Saldo 3=1-2	Crédito 4	Débito 5	Saldo 6=4-5	Crédito 7	Débito 8	Saldo 9=7-8	Crédito 10	Débito 11	Saldo 12=10-11
04	187 568	142 706	44 862	35 335	33 177	2 158	42 436	51 305	-8 869	109 797	58 224	51 572
05	171 289	183 628	-12 340	25 554	30 065	-4 511	44 979	64 193	-19 214	100 755	89 370	11 386
06	197 433	207 095	-9 661	33 757	31 305	2 452	51 353	48 504	2 849	112 323	127 285	-14 962
06 Mar	14 046	27 745	-13 700	2 911	5 269	-2 358	3 314	5 048	-1 734	7 820	17 428	-9 608
Abr	11 855	11 720	136	2 257	1 306	951	2 847	3 223	-376	6 751	7 190	-439
Mai	18 093	13 349	4 744	1 912	2 405	-494	5 659	3 848	1 810	10 523	7 095	3 428
Jun	17 891	16 930	961	3 487	2 706	781	4 084	3 596	488	10 320	10 628	-308
Jul	21 271	17 909	3 363	2 192	1 475	717	5 574	2 595	2 979	13 505	13 839	-333
Ago	15 482	12 279	3 204	2 319	1 767	553	5 890	3 549	2 341	7 273	6 963	310
Set	15 425	18 785	-3 360	1 656	3 457	-1 801	3 935	5 474	-1 539	9 833	9 853	-20
Out	19 781	14 157	5 625	4 098	1 912	2 187	5 564	5 070	493	10 119	7 175	2 944
Nov	15 291	40 564	-25 273	4 618	3 255	1 363	2 995	8 798	-5 803	7 678	28 511	-20 833
Dez	20 167	11 436	8 730	4 243	3 557	686	4 992	2 882	2 110	10 932	4 998	5 935
07 Jan	19 653	12 023	7 629	3 237	2 312	924	6 877	3 017	3 859	9 539	6 694	2 846
Fev	16 043	13 130	2 912	2 705	1 702	1 003	4 854	4 389	464	8 484	7 039	1 445
Mar	17 161	19 190	-2 029	2 541	4 789	-2 248	5 313	7 620	-2 307	9 306	6 781	2 525
Abr	18 550	10 924	7 626	3 338	1 297	2 041	7 614	2 826	4 788	7 598	6 801	797
Mai	27 382	21 814	5 569	3 117	3 206	-89	11 585	7 025	4 560	12 681	11 583	1 098
Jun	17 438	23 348	-5 910	3 109	3 111	-3	4 018	14 154	-10 136	10 311	6 082	4 228
Jul	25 490	16 294	9 195	6 674	3 409	3 265	9 323	4 273	5 050	9 493	8 612	881
Ago	19 553	15 654	3 899	1 919	2 626	-707	6 078	4 605	1 473	11 556	8 423	3 133

1=4+7+10	2=5+8+11	3=1-2	4	5	6=4-5	7	8	9=7-8	10	11	12=10-11
Credit	Debit	Balance	Credit	Debit	Balance	Credit	Debit	Balance	Credit	Debit	Balance
Total			Bank intermediation services			Other financial intermediation services			Auxiliary financial intermediation services		



**C.1.2.10 SERVIÇOS - INFORMAÇÃO E INFORMÁTICA**
**SERVICES - COMPUTER AND INFORMATION SERVICES**

Fonte / Source: Banco de Portugal

 10<sup>3</sup> euros

	Total			Serviços de informação			Serviços de informática				
	Crédito 1=4+7	Débito 2=5+8	Saldo 3=1-2	4	Crédito 5	Débito 6=4-5	Saldo 6=4-5	7	Crédito 8	Débito 9=7-8	Saldo 9=7-8
04	116 574	176 905	-60 331	4 288	24 366	-20 078	112 286	152 539	-40 253		
05	121 834	206 893	-85 060	10 792	22 449	-11 656	111 041	184 445	-73 403		
06	148 572	239 506	-90 934	3 546	31 911	-28 365	145 026	207 595	-62 569		
06 Mar	23 861	24 045	-185	356	1 950	-1 594	23 504	22 095	1 410		
Abr	8 893	15 431	-6 538	273	4 961	-4 688	8 620	10 470	-1 850		
Mai	11 121	16 777	-5 656	348	1 152	-804	10 773	15 625	-4 852		
Jun	9 527	22 898	-13 371	384	5 458	-5 074	9 143	17 440	-8 297		
Jul	12 046	19 917	-7 871	411	2 416	-2 004	11 635	17 502	-5 867		
Ago	11 098	17 211	-6 113	156	2 439	-2 284	10 943	14 772	-3 829		
Set	11 345	14 650	-3 305	142	1 839	-1 697	11 202	12 811	-1 609		
Out	13 072	22 479	-9 408	412	1 614	-1 202	12 660	20 865	-8 205		
Nov	10 801	20 242	-9 441	387	1 118	-732	10 414	19 123	-8 709		
Dez	19 023	29 294	-10 271	178	5 335	-5 157	18 845	23 959	-5 114		
07 Jan	13 848	23 817	-9 969	865	1 462	-597	12 984	22 356	-9 372		
Fev	11 856	17 169	-5 314	290	1 908	-1 618	11 565	15 261	-3 696		
Mar	17 915	16 683	1 231	523	2 016	-1 493	17 392	14 667	2 724		
Abr	12 282	23 962	-11 680	414	3 998	-3 584	11 868	19 964	-8 096		
Mai	13 061	18 636	-5 576	369	2 756	-2 387	12 691	15 880	-3 189		
Jun	16 352	24 298	-7 946	254	4 736	-4 482	16 098	19 561	-3 464		
Jul	15 258	22 538	-7 279	306	4 459	-4 154	14 953	18 079	-3 126		
Ago	18 943	27 525	-8 582	873	6 191	-5 318	18 070	21 334	-3 264		

1=4+7	2=5+8	3=1-2	4	5	6=4-5	7	8	9=7-8
Credit	Debit	Balance	Credit	Debit	Balance	Credit	Debit	Balance
Total			Information services			Computer services		

**C.1.2.11 SERVIÇOS - DIREITOS DE UTILIZAÇÃO**
**SERVICES - ROYALTIES AND LICENSE FEES**

Fonte / Source: Banco de Portugal

 10<sup>3</sup> euros

	Total			Direitos de patente, de marcas, royalties e copyright			Franchising			Outros					
	Crédito 1=4+7+10	Débito 2=5+8+11	Saldo 3=1-2	4	Crédito 5	Débito 6=4-5	Saldo 6=4-5	7	Crédito 8	Débito 9=7-8	Saldo 9=7-8	10	Crédito 11	Débito 12=10-11	Saldo 12=10-11
04	32 844	286 091	-253 247	30 615	269 847	-239 232	196	10 163	-9 967	2 033	6 082	-4 049			
05	48 314	275 277	-226 963	41 267	240 566	-199 300	1 290	12 206	-10 917	5 758	22 505	-16 747			
06	65 011	277 915	-212 905	60 642	250 283	-189 640	481	12 437	-11 956	3 888	15 196	-11 308			
06 Mar	5 243	21 193	-15 950	4 592	19 563	-14 971	0	1 270	-1 270	651	360	291			
Abr	6 381	20 805	-14 423	6 178	17 053	-10 876	0	1 105	-1 105	204	2 646	-2 442			
Mai	5 177	20 822	-15 645	4 295	19 129	-14 834	0	898	-898	882	795	87			
Jun	9 098	20 499	-11 400	9 010	18 827	-9 817	32	810	-778	57	862	-805			
Jul	3 086	17 677	-14 591	2 339	15 716	-13 377	0	962	-962	747	999	-252			
Ago	5 973	35 935	-29 962	5 730	33 834	-28 104	46	1 614	-1 569	196	486	-290			
Set	4 062	21 812	-17 750	3 517	19 372	-15 854	4	1 058	-1 054	541	1 383	-841			
Out	2 973	22 166	-19 193	2 598	19 831	-17 233	374	1 081	-707	1	1 254	-1 253			
Nov	5 856	21 171	-15 315	5 668	18 279	-12 611	4	1 024	-1 020	185	1 869	-1 684			
Dez	7 694	25 064	-17 371	7 575	21 804	-14 229	21	793	-772	98	2 467	-2 370			
07 Jan	5 607	31 580	-25 973	5 330	29 674	-24 344	4	1 160	-1 156	273	746	-473			
Fev	4 154	30 316	-26 162	3 613	27 496	-23 883	39	762	-723	502	2 059	-1 557			
Mar	5 501	25 918	-20 417	3 837	21 977	-18 140	93	634	-541	1 571	3 307	-1 736			
Abr	11 127	21 400	-10 274	4 694	16 771	-12 077	4	1 107	-1 103	6 429	3 523	2 906			
Mai	4 859	27 427	-22 568	3 782	21 265	-17 483	54	99	-45	1 023	6 062	-5 040			
Jun	12 435	33 646	-21 211	11 772	29 801	-18 029	359	476	-117	304	3 369	-3 065			
Jul	6 097	22 955	-16 859	5 868	21 165	-15 297	43	1 269	-1 226	187	522	-335			
Ago	2 837	26 309	-23 472	2 782	23 388	-20 606	55	1 701	-1 646	0	1 220	-1 220			

1=4+7+10	2=5+8+11	3=1-2	4	5	6=4-5	7	8	9=7-8	10	11	12=10-11
Credit	Debit	Balance	Credit	Debit	Balance	Credit	Debit	Balance	Credit	Debit	Balance
Total			Copyright and patent royalties			Franchising			Other		

**C.1.2.12 SERVIÇOS - OUTROS SERVIÇOS FORNECIDOS POR EMPRESAS**  
(continua)

**SERVICES - OTHER BUSINESS SERVICES**  
(to be continued)

Fonte / Source: Banco de Portugal

10<sup>3</sup> euros

	Total			Serviços de intermediação comercial			Serviços de aluguer sem tripulação			Serviços agrícolas, mineiros e industriais			Serviços de investigação e desenvolvimento		
	Crédito	Débito	Saldo	Crédito	Débito	Saldo	Crédito	Débito	Saldo	Crédito	Débito	Saldo	Crédito	Débito	Saldo
	1=4+7+10+13 +16+19+22+25 +28	2=5+8+11+14 +17+20+23+26 +29	3=1-2	4	5	6=4-5	7	8	9=7-8	10	11	12=10-11	13	14	15=13-14
04	1 837 546	1 563 289	274 257	819 205	648 979	170 226	38 784	61 448	-22 664	92 931	75 488	17 443	23 323	13 285	10 037
05	1 995 063	1 744 910	250 153	876 164	710 129	166 035	54 498	89 271	-34 773	84 708	62 571	22 136	28 969	23 693	5 276
06	2 475 078	1 782 324	692 753	1 022 543	819 535	203 007	73 655	112 540	-38 884	162 674	61 501	101 173	40 096	19 659	20 437
06 Mar	196 764	158 775	37 989	77 895	70 536	7 359	6 440	7 106	-666	14 794	4 120	10 674	2 025	1 490	535
Abr	168 162	122 175	45 987	71 492	54 704	16 788	6 271	9 751	-3 481	12 064	3 193	8 871	2 531	1 209	1 322
Mai	188 431	148 967	39 464	79 344	68 605	10 739	5 662	11 428	-5 766	9 986	3 091	6 895	5 446	1 543	3 904
Jun	186 955	157 544	29 411	71 507	60 767	10 740	9 084	8 808	276	15 853	4 459	11 395	3 159	1 234	1 924
Jul	242 587	157 374	85 214	79 549	67 425	12 124	7 461	10 393	-2 932	14 370	5 976	8 394	5 398	1 447	3 951
Ago	195 603	129 431	66 172	73 678	59 896	13 783	6 965	9 854	-2 889	15 213	4 645	10 568	3 642	1 138	2 504
Set	185 626	121 987	63 639	75 923	53 805	22 119	6 262	9 636	-3 373	11 867	5 397	6 471	2 004	1 297	707
Out	223 824	133 001	90 823	95 306	61 904	33 402	8 368	8 806	-438	14 536	5 293	9 243	3 198	1 766	1 432
Nov	221 692	134 463	87 229	96 514	64 792	31 722	6 071	8 002	-1 931	14 425	3 594	10 832	2 123	3 035	-913
Dez	258 819	160 321	98 499	109 665	65 867	43 798	6 123	14 193	-8 070	16 082	6 987	9 095	3 967	2 033	1 934
07 Jan	250 502	169 553	80 949	120 180	84 413	35 767	6 939	9 648	-2 709	9 914	5 119	4 795	3 347	2 089	1 258
Fev	231 492	145 124	86 368	82 561	75 981	6 581	5 357	9 679	-4 322	26 992	3 771	23 220	2 350	1 650	701
Mar	221 542	147 688	73 854	76 689	74 869	1 820	9 298	9 219	79	11 371	3 529	7 842	4 501	2 325	2 176
Abr	225 136	129 357	95 779	88 483	63 506	24 978	8 612	8 237	376	13 804	4 186	9 618	4 450	1 304	3 146
Mai	251 413	145 718	105 699	87 195	65 061	22 134	6 193	7 935	-1 742	13 326	9 592	3 734	2 476	2 044	431
Jun	233 912	144 899	89 012	82 242	59 163	23 079	7 652	7 989	-337	17 279	7 038	10 241	3 084	1 515	1 569
Jul	278 191	164 278	113 913	89 117	74 389	14 728	11 913	13 502	-1 590	14 889	3 504	11 385	4 463	2 980	1 483
Ago	229 894	150 466	79 428	97 948	63 948	34 000	11 499	12 116	-617	11 089	7 888	3 201	3 142	1 600	1 542

	1=4+7+10+13+ +16+19+22+25 +28	2=5+8+11+14+ +17+20+23+26 +29	3=1-2	4	5	6=4-5	7	8	9=7-8	10	11	12=10-11	13	14	15=13-14
	Credit	Debit	Balance	Credit	Debit	Balance	Credit	Debit	Balance	Credit	Debit	Balance	Credit	Debit	Balance
	Total			Merchanting and other trade-related services			Operational leasing			Agricultural, mining and manufacturing services			Research and development services		

**C.1.2.12 SERVIÇOS - OUTROS SERVIÇOS FORNECIDOS POR EMPRESAS**  
(continuação)

**SERVICES - OTHER BUSINESS SERVICES**  
(continued)

Fonte / Source: Banco de Portugal

10<sup>3</sup> euros

	Serviços jurídicos, contabilísticos, de consultadoria em gestão e de relações públicas			Serviços de arquitectura, engenharia e consultadoria técnica			Serviços de publicidade, estudos de mercado e de opinião pública			Serviços entre empresas afiliadas			Outros serviços		
	Crédito	Débito	Saldo	Crédito	Débito	Saldo	Crédito	Débito	Saldo	Crédito	Débito	Saldo	Crédito	Débito	Saldo
	16	17	18=16-17	19	20	21=19-20	22	23	24=22-23	25	26	27=25-26	28	29	30=28-29
04	321 480	234 298	87 182	172 051	201 245	-29 194	175 593	156 132	19 461	110 590	128 417	-17 828	83 589	43 996	39 593
05	352 043	238 180	113 863	197 287	229 365	-32 078	182 276	159 140	23 136	112 824	190 132	-77 309	106 294	42 429	63 865
06	476 977	268 009	208 969	281 799	178 215	103 584	200 276	163 814	36 462	82 355	118 615	-36 260	134 704	40 438	94 266
06 Mar	30 141	17 969	12 172	27 071	16 163	10 908	15 093	20 229	-5 136	13 449	15 965	-2 515	9 854	5 196	4 658
Abr	25 683	18 686	6 997	21 010	12 430	8 580	11 860	9 364	2 496	7 360	8 805	-1 445	9 891	4 033	5 859
Mai	32 628	24 748	7 880	18 548	16 510	2 038	15 300	9 904	5 397	10 291	8 861	1 431	11 225	4 279	6 946
Jun	36 647	34 945	1 702	16 751	26 951	-10 200	15 580	11 944	3 637	4 561	6 388	-1 826	13 812	2 048	11 764
Jul	67 175	39 006	28 169	21 569	11 529	10 040	28 962	14 099	14 863	5 730	4 850	880	12 373	2 649	9 724
Ago	44 162	21 776	22 386	21 377	13 121	8 256	12 224	12 010	213	7 244	4 884	2 359	11 098	2 107	8 991
Set	40 292	16 966	23 326	18 167	14 809	3 358	12 707	10 814	1 893	6 691	7 944	-1 252	11 711	1 321	10 391
Out	43 004	17 543	25 461	27 988	19 302	8 686	15 107	10 222	4 885	4 051	5 631	-1 580	12 266	2 533	9 733
Nov	45 611	16 198	29 413	22 995	8 703	14 292	16 834	10 230	6 604	5 459	16 708	-11 249	11 660	3 202	8 458
Dez	57 041	19 017	38 024	26 471	14 072	12 399	22 524	13 123	9 401	5 194	21 537	-16 344	11 752	3 491	8 261
07 Jan	39 671	19 463	20 208	30 906	17 666	13 240	17 458	15 421	2 036	7 354	10 822	-3 468	14 731	4 910	9 821
Fev	45 368	14 211	31 157	24 247	9 205	15 042	23 619	15 194	8 425	8 471	11 241	-2 770	12 527	4 193	8 334
Mar	53 221	18 316	34 905	24 751	14 667	10 083	21 147	13 478	7 670	6 387	6 323	64	14 177	4 963	9 214
Abr	37 550	21 558	15 993	25 782	8 851	16 931	22 998	11 415	11 583	7 789	6 870	919	15 667	3 431	12 236
Mai	55 875	19 447	36 427	34 775	11 648	23 127	27 417	11 265	16 152	7 647	12 673	-5 026	16 511	6 052	10 459
Jun	53 832	28 783	25 050	32 041	11 109	20 932	18 175	14 309	3 866	4 141	11 372	-7 231	15 466	3 623	11 843
Jul	48 097	24 897	23 200	48 060	20 236	27 824	40 091	14 133	25 958	7 556	8 097	-540	14 006	2 541	11 466
Ago	43 251	24 159	19 092	31 890	9 696	22 194	11 161	15 585	-4 425	4 286	13 070	-8 784	15 629	2 404	13 225

	16	17	18=16-17	19	20	21=19-20	22	23	24=22-23	25	26	27=25-26	28	29	30=28-29
	Credit	Debit	Balance	Credit	Debit	Balance	Credit	Debit	Balance	Credit	Debit	Balance	Credit	Debit	Balance
	Legal, accounting, management and public relations services			Architectural, engineering and other technical services			Advertising, market research and public opinion polling			Services between affiliated enterprises			Other services		

**C.1.2.13 SERVIÇOS - DE NATUREZA PESSOAL, CULTURAL E RECREATIVA**

**SERVICES - PERSONAL, CULTURAL AND RECREATIONAL SERVICES**

Fonte / Source: Banco de Portugal

10<sup>3</sup> euros

	Total			Serviços audiovisuais			Outros serviços de natureza pessoal, cultural e recreativa		
	Crédito	Débito	Saldo	Crédito	Débito	Saldo	Crédito	Débito	Saldo
	1=4+7	2=5+8	3=1-2	4	5	6=4-5	7	8	9=7-8
04	155 775	289 772	-133 998	34 829	119 437	-84 608	120 946	170 335	-49 389
05	166 097	275 102	-109 005	22 300	94 829	-72 529	143 797	180 273	-36 476
06	202 900	374 266	-171 366	33 007	138 629	-105 622	169 893	235 636	-65 744
06 Mar	16 836	37 484	-20 648	2 469	15 434	-12 965	14 367	22 050	-7 683
Abr	12 751	23 577	-10 826	1 219	5 455	-4 236	11 532	18 122	-6 590
Mai	20 638	45 590	-24 952	1 990	16 728	-14 738	18 648	28 862	-10 214
Jun	18 674	35 364	-16 690	3 327	10 038	-6 712	15 347	25 326	-9 978
Jul	20 026	35 615	-15 589	3 907	8 875	-4 967	16 119	26 740	-10 622
Ago	16 182	33 518	-17 336	3 920	13 718	-9 798	12 262	19 799	-7 537
Set	16 157	23 048	-6 891	1 961	11 555	-9 594	14 196	11 493	2 703
Out	18 815	28 371	-9 556	2 119	11 246	-9 127	16 696	17 125	-429
Nov	15 813	31 474	-15 661	3 427	17 685	-14 258	12 385	13 789	-1 403
Dez	15 264	26 702	-11 438	3 323	9 754	-6 431	11 940	16 948	-5 007
07 Jan	15 437	28 730	-13 293	3 235	8 006	-4 771	12 202	20 724	-8 522
Fev	16 679	33 654	-16 975	5 488	10 822	-5 335	11 191	22 831	-11 640
Mar	15 243	35 432	-20 189	4 506	13 612	-9 106	10 737	21 820	-11 083
Abr	12 735	21 694	-8 959	2 692	7 923	-5 231	10 043	13 771	-3 728
Mai	16 565	43 639	-27 073	3 233	15 545	-12 312	13 332	28 093	-14 761
Jun	14 951	25 681	-10 729	3 354	6 093	-2 739	11 597	19 587	-7 990
Jul	20 291	31 992	-11 700	3 596	10 761	-7 165	16 695	21 231	-4 536
Ago	16 910	21 147	-4 237	5 447	5 069	379	11 463	16 079	-4 616

1=4+7	2=5+8	3=1-2	4	5	6=4-5	7	8	9=7-8
Credit	Debit	Balance	Credit	Debit	Balance	Credit	Debit	Balance
Total			Audiovisual and related services			Other personal, cultural and recreational services		

**C.1.2.14 SERVIÇOS - OPERAÇÕES GOVERNAMENTAIS (n.i.n.r.)**

**SERVICES - GOVERNMENT SERVICES (n.i.e.)**

Fonte / Source: Banco de Portugal

10<sup>3</sup> euros

	Total			Despesas de embaixadas e consulados			Outras operações governamentais		
	Crédito	Débito	Saldo	Crédito	Débito	Saldo	Crédito	Débito	Saldo
	1=4+7	2=5+8	3=1-2	4	5	6=4-5	7	8	9=7-8
04	156 413	139 385	17 028	84 661	87 916	-3 255	71 752	51 468	20 284
05	132 398	132 584	-186	62 035	89 403	-27 369	70 363	43 181	27 182
06	147 407	237 859	-90 452	69 075	130 802	-61 727	78 332	107 057	-28 725
06 Mar	18 952	22 421	-3 468	12 378	15 333	-2 955	6 574	7 088	-514
Abr	9 941	25 416	-15 476	4 660	21 331	-16 671	5 280	4 085	1 195
Mai	9 727	32 369	-22 641	3 597	11 614	-8 017	6 130	20 754	-14 624
Jun	11 746	18 561	-6 815	3 339	12 159	-8 821	8 407	6 402	2 006
Jul	10 230	13 706	-3 475	4 769	6 507	-1 739	5 462	7 198	-1 737
Ago	10 145	20 687	-10 541	3 785	6 650	-2 865	6 361	14 037	-7 677
Set	9 227	10 473	-1 246	2 896	4 924	-2 028	6 331	5 549	782
Out	16 840	12 012	4 828	7 171	6 572	599	9 669	5 440	4 229
Nov	10 851	18 912	-8 061	5 414	7 391	-1 976	5 437	11 521	-6 084
Dez	18 161	26 200	-8 040	10 656	13 493	-2 837	7 505	12 707	-5 202
07 Jan	9 651	19 637	-9 986	3 051	8 929	-5 877	6 600	10 708	-4 109
Fev	11 614	8 736	2 878	6 766	5 178	1 588	4 848	3 557	1 290
Mar	9 581	17 771	-8 190	4 617	7 634	-3 017	4 964	10 137	-5 173
Abr	9 594	17 076	-7 482	4 183	12 579	-8 396	5 411	4 497	914
Mai	9 823	19 330	-9 507	5 483	10 288	-4 805	4 340	9 043	-4 703
Jun	12 063	17 388	-5 324	5 489	8 591	-3 102	6 574	8 797	-2 222
Jul	42 541	33 055	9 486	6 757	12 795	-6 037	35 784	20 260	15 523
Ago	12 387	14 738	-2 352	4 548	7 900	-3 352	7 839	6 839	1 000

1=4+7	2=5+8	3=1-2	4	5	6=4-5	7	8	9=7-8
Credit	Debit	Balance	Credit	Debit	Balance	Credit	Debit	Balance
Total			Expenditures of embassies and consulates			Other government services		





**C.1.4.2 TRANSFERÊNCIAS CORRENTES - REMESSAS DE EMIGRANTES**
**EMIGRANTS' REMITTANCES**

Fonte / Source: Banco de Portugal

 10<sup>3</sup> euros

	Total 1=2+8+...+13	União Europeia						Canadá 8	EUA 9	Suíça 10	Brasil 11	Venezuela 12	Resto do Mundo 13	Por memória: OCDE 14
		Total 2	Alemanha 3	Espanha 4	França 5	Luxemburgo 6	Reino Unido 7							
04	2 442 164	1 519 674	178 783	60 971	964 129	75 800	181 442	73 946	231 901	531 061	6 578	7 505	71 499	2 367 060
05	2 277 248	1 384 950	164 517	51 557	908 869	69 564	147 171	73 305	218 369	519 890	8 865	6 133	65 736	2 204 961
06	2 420 131	1 499 781	168 901	61 811	978 766	81 837	151 622	68 495	223 065	530 719	8 187	8 441	81 443	2 328 428
06 Mar	190 786	118 095	15 635	4 762	75 022	5 755	11 968	5 151	22 470	36 167	652	1 268	6 983	182 816
06 Abr	176 149	112 259	14 342	5 288	75 707	4 169	8 423	5 430	15 647	35 235	814	504	6 260	169 015
06 Mai	195 376	121 551	17 756	5 334	74 270	6 158	14 170	6 531	16 991	41 296	979	2 008	6 020	187 317
06 Jun	199 928	124 670	16 143	4 967	78 237	6 145	15 405	6 064	18 921	42 551	374	439	6 909	192 664
06 Jul	337 486	229 455	20 587	6 603	164 142	15 500	16 495	7 053	23 712	67 154	1 103	387	8 621	328 025
06 Ago	211 177	136 789	12 361	5 064	91 675	9 178	14 465	6 034	19 655	41 342	623	641	6 092	204 267
06 Set	173 737	106 224	11 930	3 532	69 106	3 083	13 595	5 678	16 709	36 367	2 025	466	6 268	164 391
06 Out	191 310	116 548	11 310	5 526	74 448	7 167	13 447	6 244	19 525	42 113	271	490	6 120	185 117
06 Nov	175 353	104 150	9 817	5 706	66 899	4 371	11 538	5 232	15 591	43 319	520	401	6 140	168 952
06 Dez	241 027	131 738	16 268	6 941	80 303	9 114	12 131	4 801	16 911	77 736	258	185	9 398	231 679
07 Jan	195 499	126 950	13 478	6 240	83 320	3 088	14 919	4 604	16 107	39 336	289	520	7 693	187 685
07 Fev	169 417	113 365	12 260	4 712	71 163	6 193	12 956	3 638	13 445	31 547	223	473	6 727	162 585
07 Mar	208 288	126 814	13 657	6 262	80 493	6 750	12 816	5 923	21 531	42 862	558	2 043	8 558	197 656
07 Abr	198 963	127 789	13 384	6 445	81 911	5 880	14 479	6 767	17 836	36 093	405	2 287	7 786	189 175
07 Mai	209 005	127 018	16 106	7 246	73 250	6 354	16 783	8 147	19 640	42 303	858	2 053	8 985	197 864
07 Jun	225 597	129 414	14 143	6 745	77 744	7 983	16 188	8 143	18 947	57 018	722	2 658	8 695	214 172
07 Jul	359 208	250 065	21 335	12 809	169 277	18 218	17 384	8 526	21 329	64 911	471	1 000	12 905	346 554
07 Ago	224 636	136 668	11 958	7 793	89 316	8 539	12 634	7 430	19 653	48 600	682	586	11 017	212 884

1=2+8+...+13	2	3	4	5	6	7	8	9	10	11	12	13	14
Total	Total	Germany	Spain	France	Luxembourg	United Kingdom	Canada	USA	Switzerland	Brazil	Venezuela	Rest of the World	Memo item: OECD
European Union													

**C.1.5 BALANÇA DE CAPITAL**
**CAPITAL ACCOUNT**

Fonte / Source: Banco de Portugal

 10<sup>3</sup> euros

	Total			Transferências públicas			Transferências privadas			Aquisição / cedência de activos não produzidos não financeiros		
	Crédito 1=4+7+10	Débito 2=5+8+11	Saldo 3=1-2	Crédito 4	Débito 5	Saldo 6=4-5	Crédito 7	Débito 8	Saldo 9=7-8	Crédito 10	Débito 11	Saldo 12=10-11
04	2 491 081	260 188	2 230 893	2 323 602	20 173	2 303 428	54 695	165 558	-110 864	112 785	74 456	38 329
05	2 018 794	279 033	1 739 761	1 845 748	52 099	1 793 649	53 105	155 485	-102 380	119 941	71 449	48 492
06	1 633 873	373 714	1 260 159	1 499 394	135 425	1 363 970	37 750	148 794	-111 044	96 728	89 495	7 234
06 Mar	88 249	37 867	50 382	81 781	2 548	79 233	2 802	14 851	-12 049	3 666	20 467	-16 801
06 Abr	48 714	27 667	21 047	42 725	801	41 924	3 567	12 647	-9 079	2 422	14 219	-11 798
06 Mai	51 021	70 218	-19 198	39 832	39 272	560	3 604	14 673	-11 069	7 585	16 274	-8 689
06 Jun	61 978	20 905	41 073	57 514	4 743	52 771	2 394	12 114	-9 720	2 070	4 048	-1 978
06 Jul	275 728	22 765	252 962	264 064	8 871	255 193	3 418	9 975	-6 556	8 245	3 920	4 325
06 Ago	139 293	36 786	102 507	94 935	17 327	77 607	3 357	12 948	-9 591	41 002	6 510	34 491
06 Set	118 523	19 250	99 274	106 871	1 339	105 532	3 190	12 604	-9 414	8 462	5 307	3 155
06 Out	161 875	17 993	143 882	157 649	4 851	152 798	2 551	10 829	-8 278	1 675	2 313	-639
06 Nov	100 660	16 830	83 830	88 313	3 992	84 321	1 729	10 129	-8 400	10 617	2 709	7 908
06 Dez	134 231	41 856	92 375	124 867	26 396	98 472	3 701	10 504	-6 804	5 663	4 956	707
07 Jan	660 331	86 583	573 748	635 742	3 371	632 371	3 231	78 809	-75 578	21 357	4 403	16 955
07 Fev	148 888	14 391	134 496	138 172	2 201	135 971	2 831	8 939	-6 108	7 885	3 251	4 634
07 Mar	51 825	17 946	33 880	42 257	2 708	39 550	4 274	10 104	-5 831	5 295	5 134	161
07 Abr	55 754	14 689	41 066	47 311	3 535	43 776	3 729	9 129	-5 400	4 714	2 024	2 690
07 Mai	50 053	14 997	35 056	39 097	725	38 371	5 615	11 679	-6 064	5 342	2 593	2 748
07 Jun	76 447	16 478	59 969	50 305	1 278	49 027	5 429	11 188	-5 759	20 713	4 011	16 701
07 Jul	186 884	35 894	150 990	143 516	2 015	141 501	5 356	12 685	-7 329	38 012	21 194	16 817
07 Ago	329 540	39 636	289 904	296 987	3 351	293 636	6 367	12 363	-5 996	26 186	23 922	2 263

1=4+7+10	2=5+8+11	3=1-2	4	5	6=4-5	7	8	9=7-8	10	11	12=10-11
Credit	Debit	Balance	Credit	Debit	Balance	Credit	Debit	Balance	Credit	Debit	Balance
Total			Official transfers			Private transfers			Acquisition / disposal of non-produced, non-financial assets		









## **C.2 Balança financeira**

### ***C.2 Financial account***



Fonte / Source: Banco de Portugal

10<sup>6</sup> euros

		Séries no Quadro/ Coluna	2004	2005	2006	Jan-Ago 2006	Jan-Ago 2007		
		1	2	3	4	5	6		
1	Balança Financeira . . . . .	C.2.1/1	9 555.2	13 581.6	12 013.1	9 797.5	8 356.5	Financial account . . . . .	1
2	Investimento directo <sup>(1)</sup> . . . . .	C.2.1/2	-4 444.3	1 516.9	3 079.4	2 315.9	-370.3	Direct investment <sup>(1)</sup> . . . . .	2
3	Investimento de Portugal no exterior . . . . .	C.2.1/3 <sup>(1)</sup>	-6 318.3	-1 671.3	-2 796.1	-1 840.9	-3 434.9	Portuguese investment abroad . . . . .	3
4	Outras instituições financeiras monetárias <sup>(2)</sup> . . . . .	C.2.2/27 <sup>(*)</sup>	-262.7	-395.6	-353.5	42.8	-383.7	Other monetary financial institutions <sup>(2)</sup> . . . . .	4
5	Outros sectores residentes . . . . .	(*)-(**)	-6 055.6	-1 275.7	-2 442.6	-1 883.7	-3 051.2	Other resident sectors . . . . .	5
6	Investimento do exterior em Portugal . . . . .	C.2.1/4 <sup>(*)</sup>	1 874.0	3 188.2	5 875.5	4 156.8	3 064.6	Foreign investment in Portugal . . . . .	6
7	Outras instituições financeiras monetárias . . . . .	C.2.3/2/27 <sup>(v)</sup>	59.8	-1.6	363.2	318.0	396.6	Other monetary financial institutions . . . . .	7
8	Outros sectores residentes . . . . .	(x)-(y)	1 814.2	3 188.9	5 512.3	3 838.7	2 667.9	Other resident sectors . . . . .	8
9	Investimento de carteira . . . . .	C.2.1/5	29.4	-1 191.0	2 645.1	-8 183.3	6 138.7	Portfolio investment . . . . .	9
10	Activos . . . . .	C.2.1/6	-10 936.9	-15 974.5	-6 660.9	-9 001.0	-6 756.9	Assets . . . . .	10
11	Acções e outras participações . . . . .	C.2.4.1/6+9	-1 368.8	-1 519.6	-3 005.8	-1 665.9	-2 424.2	Shares and other equity . . . . .	11
12	Autoridades Monetárias <sup>(2)</sup> . . . . .	C.2.4.2/6	0.0	0.0	0.0	0.0	0.0	Monetary Authorities <sup>(2)</sup> . . . . .	12
13	Administrações Públicas <sup>(2)</sup> . . . . .	C.2.4.3/6+9	-239.6	388.9	-18.1	-80.4	-9.1	General Government <sup>(2)</sup> . . . . .	13
14	Outras instituições financeiras monetárias . . . . .	C.2.4.4/6+9	-232.3	-589.2	-593.3	163.5	-446.7	Other monetary financial institutions . . . . .	14
15	Outros sectores residentes . . . . .	C.2.4.5/6+9	-896.9	-1 319.4	-2 394.4	-1 748.9	-1 968.4	Other resident sectors . . . . .	15
16	Obrigações e outros títulos de dívida de longo prazo . . . . .	C.2.4.1/12	-11 654.7	-11 703.4	-6 277.3	-9 002.3	-6 708.8	Long-term debt securities . . . . .	16
17	Autoridades Monetárias . . . . .	C.2.4.2/9	-956.1	1 217.0	-3 261.8	-1 990.5	910.1	Monetary Authorities . . . . .	17
18	Administrações Públicas . . . . .	C.2.4.3/12	77.6	-511.1	-257.0	-22.1	-294.0	General Government . . . . .	18
19	Outras instituições financeiras monetárias . . . . .	C.2.4.4/12	-4 809.6	-2 636.8	4 497.8	-384.7	-1 027.1	Other monetary financial institutions . . . . .	19
20	Outros sectores residentes . . . . .	C.2.4.5/12	-5 966.7	-9 772.6	-7 256.2	-6 605.1	-6 297.8	Other resident sectors . . . . .	20
21	Títulos de dívida de curto prazo . . . . .	C.2.4.1/15	2 086.6	-2 751.5	2 622.1	1 667.2	2 376.1	Short-term debt securities . . . . .	21
22	Autoridades Monetárias . . . . .	C.2.4.2/12	1 909.7	-2 229.5	3 396.2	2 183.2	2 143.2	Monetary Authorities . . . . .	22
23	Administrações Públicas . . . . .	C.2.4.3/15	17.1	-1.9	-3.0	-1.9	-40.6	General Government . . . . .	23
24	Outras instituições financeiras monetárias . . . . .	C.2.4.4/15	293.5	-86.0	-485.2	-341.8	135.1	Other monetary financial institutions . . . . .	24
25	Outros sectores residentes . . . . .	C.2.4.5/15	-133.8	-434.1	-285.8	-172.4	138.4	Other resident sectors . . . . .	25
26	Passivos . . . . .	C.2.1/7	10 966.3	14 783.5	9 306.0	817.7	12 895.7	Liabilities . . . . .	26
27	Acções e outras participações . . . . .	C.2.5.1/6+9	5 630.3	4 636.0	1 096.7	-294.2	415.8	Shares and other equity . . . . .	27
28	Outras instituições financeiras monetárias . . . . .	C.2.5.3/6+9	-120.6	635.6	33.1	385.8	-200.5	Other monetary financial institutions . . . . .	28
29	Outros sectores residentes . . . . .	C.2.5.4/6+9	5 751.0	4 000.4	1 063.6	-680.0	616.3	Other resident sectors . . . . .	29
30	Obrigações e outros títulos de dívida de longo prazo . . . . .	C.2.5.1/12	4 622.2	5 908.0	12 092.3	4 826.3	12 950.6	Long-term debt securities . . . . .	30
31	Autoridades Monetárias . . . . .	C.2.5.2/6	0.0	0.0	0.0	0.0	0.0	Monetary Authorities . . . . .	31
32	Administrações Públicas . . . . .	C.2.5.3/12	448.1	8 120.2	7 191.8	5 189.4	-158.5	General Government . . . . .	32
33	Outras instituições financeiras monetárias . . . . .	C.2.5.4/12	-472.4	-5 293.5	924.8	-186.0	10 641.1	Other monetary financial institutions . . . . .	33
34	Outros sectores residentes . . . . .	C.2.5.1/15	486.4	3 081.3	3 975.8	-177.1	2 468.0	Other resident sectors . . . . .	34
35	Títulos de dívida de curto prazo . . . . .	C.2.5.1/15	4 873.8	4 239.6	-3 883.1	-3 714.4	-470.8	Short-term debt securities . . . . .	35
36	Autoridades Monetárias . . . . .	C.2.5.2/9	0.0	0.0	0.0	0.0	0.0	Monetary Authorities . . . . .	36
37	Administrações Públicas . . . . .	C.2.5.3/15	4 909.0	2 986.8	-3 323.1	-2 074.1	719.4	General Government . . . . .	37
38	Outras instituições financeiras monetárias . . . . .	C.2.5.4/15	-527.0	-936.1	0.6	0.3	0.4	Other monetary financial institutions . . . . .	38
39	Outros sectores residentes . . . . .	C.2.5.1/15	491.9	2 188.9	-560.6	-1 640.6	-1 190.6	Other resident sectors . . . . .	39
40	Derivados financeiros . . . . .	C.2.1/8	-71.6	-164.3	-257.2	-244.7	330.6	Financial derivatives . . . . .	40
41	Autoridades Monetárias . . . . .	C.2.6/3+4	1.1	2.2	0.1	0.7	-2.0	Monetary Authorities . . . . .	41
42	Administrações Públicas . . . . .	C.2.6/5+6	-19.8	-28.9	-120.9	-124.7	113.2	General Government . . . . .	42
43	Outras instituições financeiras monetárias . . . . .	C.2.6/7+8	-22.2	-110.2	-252.6	-180.3	128.6	Other monetary financial institutions . . . . .	43
44	Outros sectores residentes . . . . .	C.2.6/9+10	-30.7	-27.4	116.1	59.6	90.8	Other resident sectors . . . . .	44
45	Outro investimento . . . . .	C.2.1/9	12 508.7	11 989.3	4 626.3	14 070.7	1 461.5	Other investment . . . . .	45
46	Activos . . . . .	C.2.1/10	836.7	-324.5	-14 573.0	-3 458.1	-11 200.2	Assets . . . . .	46
47	Autoridades Monetárias . . . . .	C.2.7.1/3	-785.9	-575.6	-1 078.7	-1 269.9	-3 599.6	Monetary Authorities . . . . .	47
48	Administrações Públicas . . . . .	C.2.7.1/5	81.6	-89.6	110.2	-59.3	-5.7	General Government . . . . .	48
49	Outras instituições financeiras monetárias . . . . .	C.2.7.1/7	-1 048.3	-927.9	-10 146.3	-263.2	-6 431.1	Other monetary financial institutions . . . . .	49
50	Outros sectores residentes . . . . .	C.2.7.1/9	2 589.3	1 268.6	-3 458.2	-1 865.7	-1 163.8	Other resident sectors . . . . .	50
51	Passivos . . . . .	C.2.1/11	11 671.9	12 313.8	19 199.4	17 528.8	12 661.7	Liabilities . . . . .	51
52	Autoridades Monetárias . . . . .	C.2.7.1/4	5 935.9	4 128.0	-6 025.2	-84.0	2 764.8	Monetary Authorities . . . . .	52
53	Administrações Públicas . . . . .	C.2.7.1/6	363.6	-622.0	50.3	238.9	873.7	General Government . . . . .	53
54	Outras instituições financeiras monetárias . . . . .	C.2.7.1/8	2 787.7	7 603.2	25 091.0	17 870.0	9 543.1	Other monetary financial institutions . . . . .	54
55	Outros sectores residentes . . . . .	C.2.7.1/10	2 584.8	1 204.5	83.3	-496.1	-519.8	Other resident sectors . . . . .	55
56	Activos de reserva <sup>(3)</sup> . . . . .	C.2.1/12	1 533.0	1 430.7	1 919.5	1 838.9	796.0	Reserve assets <sup>(3)</sup> . . . . .	56
57	Ouro monetário . . . . .	C.2.8/2	587.9	516.3	564.3	242.8	0.1	Monetary gold . . . . .	57
58	Direitos de saque especiais . . . . .	C.2.8/3	-3.6	-9.3	-3.3	-2.9	2.3	Special drawing rights . . . . .	58
59	Posição de reserva no FMI . . . . .	C.2.8/4	102.8	159.4	78.5	30.2	18.5	Reserve position in the IMF . . . . .	59
60	Activos cambiais . . . . .	C.2.8/5	845.9	764.2	1 279.9	1 568.7	775.1	Foreign exchange . . . . .	60
61	Outros activos . . . . .	C.2.8/9	0.0	0.0	0.0	0.0	0.0	Other assets . . . . .	61

(1) Inclui investimento imobiliário. / Includes real estate investment.

(2) Sobre o conteúdo, ver notas no fim da publicação. / For information on coverage see notes at the end of this publication.

(3) A partir de Janeiro de 1999 são considerados activos de reserva apenas os activos do Banco de Portugal face a não residentes da área do euro e denominados em moedas de países fora desta área, havendo lugar a uma quebra de série. / From January 1999 onwards reserve assets include only Banco de Portugal claims on non-euro area residents denominated in non-euro area currencies, thus implying a break in the series.



**C.2.2.1 INVESTIMENTO DIRECTO DE PORTUGAL NO EXTERIOR**  
(continuação)

**PORTUGUESE DIRECT INVESTMENT ABROAD**  
(continued)

Por tipo de operação

By type of operation

Fonte / Source: Banco de Portugal

10<sup>3</sup> euros

	Lucros reinvestidos <sup>(2)</sup>			Créditos, empréstimos e suprimentos						Operações sobre imóveis <sup>(3)</sup>			Outros		
	Crédito	Débito	Saldo	de longo prazo			de curto prazo			Crédito	Débito	Saldo	Crédito	Débito	Saldo
				Crédito	Débito	Saldo	Crédito	Débito	Saldo						
	16	17	18=16-17	19	20	21=19-20	22	23	24=22-23	25	26	27=25-26	28	29	30=28-29
04	1 185 335	1 490 424	-305 089	2 415 763	3 109 898	-694 135	541 034	510 647	-30 387	28 308	73 643	-45 335	4 547	87 575	-83 028
05	1 728 027	2 151 326	-423 299	2 654 103	3 415 745	-761 642	253 672	363 185	-109 513	8 092	41 044	-32 952	7 976	381 963	-373 987
06	448 185	2 272 158	-1 823 973	878 067	1 664 093	-786 026	231 013	87 130	143 883	11 065	54 759	-43 695	1 981	119 694	-117 713
06 Mar	28 734	224 915	-196 181	16 255	168 085	-151 830	420	3 298	-2 878	1 381	13 915	-12 534	242	5 829	-5 587
06 Abr	29 255	185 646	-156 391	89 005	285 267	-196 262	250	1 171	-921	786	3 772	-2 987	0	7 542	-7 542
06 Mai	42 162	129 588	-87 426	56 138	86 999	-30 861	50	1 278	-1 228	520	4 230	-3 710	0	4 338	-4 338
06 Jun	29 062	198 098	-169 035	45 434	56 150	-10 717	2 933	2 474	459	831	2 426	-1 595	0	5 405	-5 405
06 Jul	28 857	212 044	-183 187	47 028	134 739	-87 711	3 005	1 810	1 195	1 578	2 722	-1 144	0	5 453	-5 453
06 Ago	42 492	128 950	-86 458	79 061	80 718	-1 657	70	2 376	-2 306	450	2 682	-2 232	0	23 883	-23 883
06 Set	28 839	213 282	-184 443	35 844	166 506	-130 661	3 327	55 645	-52 318	1 012	5 521	-4 508	1 701	14 611	-12 910
06 Out	28 902	208 981	-180 079	47 125	67 168	-20 044	593	4 514	-3 922	664	1 860	-1 196	15	9 920	-9 905
06 Nov	28 759	221 656	-192 897	40 467	48 736	-8 268	13 446	789	12 657	655	2 512	-1 856	23	13 075	-13 052
06 Dez	103 445	113 442	-9 997	161 580	215 175	-53 595	201 808	9 800	192 008	632	7 730	-7 098	0	11 355	-11 355
07 Jan	28 952	209 735	-180 783	72 713	859 779	-787 066	42 381	5 874	36 507	754	5 129	-4 375	0	7 830	-7 830
07 Fev	29 576	187 835	-158 259	20 972	560 520	-539 548	2 019	12 771	-10 752	427	1 633	-1 206	0	2 551	-2 551
07 Mar	29 481	202 290	-172 810	570 557	120 044	450 513	117	2 883	-2 765	2 257	1 855	403	5	998	-993
07 Abr	31 805	152 598	-120 793	488 849	518 930	-30 081	650	3 287	-2 637	2 418	2 755	-337	0	10 931	-10 931
07 Mai	29 617	200 280	-170 663	358 823	135 178	223 644	2 858	1 597	1 261	1 654	1 721	-67	1	11 190	-11 189
07 Jun	30 110	173 435	-143 325	65 219	145 521	-80 302	0	5 023	-5 023	903	3 527	-2 624	0	14 739	-14 739
07 Jul	29 883	196 344	-166 461	121 008	252 797	-131 788	0	1 875	-1 875	7 192	4 028	3 163	5 622	10 385	-4 762
07 Ago	29 279	228 779	-199 500	387 488	458 762	-71 273	0	350	-350	655	2 483	-1 828	0	1 600	-1 600

	16	17	18=16-17	19	20	21=19-20	22	23	24=22-23	25	26	27=25-26	28	29	30=28-29
	Credit	Debit	Balance	Credit	Debit	Balance	Credit	Debit	Balance	Credit	Debit	Balance	Credit	Debit	Balance
	Reinvested earnings <sup>(2)</sup>			Long-term			Short-term			Real estate <sup>(3)</sup>			Other		
				Loans and borrowings											

(1) Inclui as prestações suplementares de capital. / Includes additional instalments.

(2) Estimativa mensal calculada pelo Banco de Portugal com base nos últimos dados anuais disponíveis obtidos através dos Inquéritos ao Investimento Directo. / Estimated monthly by Banco de Portugal based on the available annual figures obtained from the Direct Investment Surveys.

(3) Inclui as operações de investimento imobiliário realizadas por particulares. / Includes real estate investment made by private individuals.

**C.2.2.2 INVESTIMENTO DIRECTO DE PORTUGAL NO EXTERIOR**  
(continua)

**PORTUGUESE DIRECT INVESTMENT ABROAD**  
(to be continued)

Por sector de actividade da empresa residente

By economic activity of the resident company

Fonte / Source: Banco de Portugal

10<sup>3</sup> euros

	Total			Agricultura, caça, silvicultura e pesca			Indústrias extractivas			Indústrias transformadoras		
	Crédito	Débito	Saldo	Crédito	Débito	Saldo	Crédito	Débito	Saldo	Crédito	Débito	Saldo
	1=4+7+10+13+16+19 +22+25+28+31+34	2=5+8+11+14+17+20 +23+26+29+32+35	3=1-2	4	5	6=4-5	7	8	9=7-8	10	11	12=10-11
04	5 949 460	12 267 712	-6 318 252	1 489	1 044	445	1 000	0	1 000	522 226	473 624	48 602
05	8 081 245	9 752 554	-1 671 309	1 101	4 226	-3 126	0	70	-70	267 976	872 424	-604 448
06	2 824 064	5 620 137	-2 796 073	1 061	3 358	-2 297	0	127	-127	120 714	417 439	-296 726
06 Mar	108 594	584 486	-475 893	25	747	-721	0	0	0	4 608	118 483	-113 875
06 Abr	198 804	533 496	-334 693	25	164	-139	0	0	0	9 500	17 669	-8 169
06 Mai	137 706	270 749	-133 043	75	239	-164	0	0	0	11 873	22 067	-10 194
06 Jun	174 175	482 611	-308 436	25	165	-140	0	0	0	12 661	24 819	-12 158
06 Jul	233 840	483 373	-249 533	30	166	-135	0	0	0	9 212	69 791	-60 579
06 Ago	152 298	278 044	-125 746	25	316	-291	0	0	0	9 468	22 821	-13 352
06 Set	82 063	495 778	-413 714	480	216	265	0	0	0	9 323	23 611	-14 288
06 Out	271 854	386 278	-114 423	40	245	-204	0	0	0	8 042	12 815	-4 773
06 Nov	201 116	458 066	-256 951	255	386	-131	0	0	0	11 523	35 276	-23 753
06 Dez	565 563	735 649	-170 087	25	310	-285	0	0	0	14 417	21 004	-6 586
07 Jan	207 537	1 153 778	-946 241	118	166	-48	0	0	0	20 348	15 716	4 632
07 Fev	84 442	1 374 142	-1 289 699	42	239	-197	0	0	0	10 180	268 776	-258 595
07 Mar	634 342	622 465	11 877	26	398	-372	0	0	0	11 702	13 802	-2 100
07 Abr	635 812	747 601	-111 790	26	265	-239	0	0	0	12 010	16 530	-4 520
07 Mai	494 294	722 508	-228 213	26	473	-447	0	0	0	291 261	293 108	-1 847
07 Jun	157 158	549 097	-391 939	26	330	-304	0	0	0	17 110	16 997	113
07 Jul	365 636	934 755	-569 119	26	624	-598	0	0	0	43 721	13 432	30 289
07 Ago	1 322 075	1 231 852	90 223	26	170	-144	0	0	0	4 284	14 777	-10 493

	1=4+7+10+13+16+19 +22+25+28+31+34	2=5+8+11+14+17+20 +23+26+29+32+35	3=1-2	4	5	6=4-5	7	8	9=7-8	10	11	12=10-11
	Credit	Debit	Balance	Credit	Debit	Balance	Credit	Debit	Balance	Credit	Debit	Balance
	Total			Agriculture, hunting, forestry and fishing			Mining and quarrying			Manufacturing		

**C.2.2.2 INVESTIMENTO DIRECTO DE PORTUGAL NO EXTERIOR  
(continua)**

Por sector de actividade da empresa residente

**PORTUGUESE DIRECT INVESTMENT ABROAD  
(to be continued)**

By economic activity of the resident company

Fonte / Source: Banco de Portugal

10<sup>3</sup> euros

	Produção e distribuição de electricidade, gás e água			Construção			Comércio por grosso e a retalho, reparações, alojamento e restauração			Transportes, armazenagem e comunicações		
	Crédito	Débito	Saldo	Crédito	Débito	Saldo	Crédito	Débito	Saldo	Crédito	Débito	Saldo
	13	14	15=13-14	16	17	18=16-17	19	20	21=19-20	22	23	24=22-23
04	57 804	4 523	53 281	24 654	45 679	-21 025	315 478	702 144	-386 666	34 012	14 848	19 164
05	46 031	34 507	11 524	125 788	127 627	-1 839	274 602	1 128 809	-854 207	21 478	8 827	12 651
06	18 766	32 350	-13 584	171 184	215 914	-44 730	258 486	341 263	-82 777	2 416	8 240	-5 824
06 Mar	1 073	3 551	-2 479	13 314	11 285	2 028	1 128	13 561	-12 433	7	1 178	-1 171
Abr	1 073	2 751	-1 678	2 506	10 270	-7 764	1 651	19 646	-17 994	7	428	-421
Mai	1 073	1 364	-291	22 360	13 858	8 502	2 261	12 089	-9 828	7	377	-370
Jun	1 073	3 187	-2 115	21 735	19 347	2 387	1 468	41 102	-39 635	2 171	442	1 730
Jul	1 073	3 290	-2 217	11 933	5 178	6 755	9 394	14 634	-5 240	7	415	-408
Ago	1 073	1 344	-272	21 729	21 653	76	4 190	30 256	-26 067	77	377	-300
Set	1 073	3 315	-2 242	9 163	19 554	-10 391	5 272	20 164	-14 893	107	405	-298
Out	4 587	3 227	1 359	10 487	62 433	-51 946	6 639	19 123	-12 483	7	377	-370
Nov	1 073	3 485	-2 413	21 503	18 206	3 297	6 542	107 443	-100 901	7	377	-370
Dez	3 454	20	3 433	18 702	12 967	5 736	211 892	18 094	193 798	7	467	-461
07 Jan	1 075	3 241	-2 166	3 732	7 680	-3 948	12 139	27 721	-15 581	7	485	-478
Fev	1 084	2 784	-1 700	25 802	15 652	10 150	1 584	30 375	-28 791	7	381	-374
Mar	1 089	3 163	-2 074	11 992	27 015	-15 024	1 933	15 384	-13 451	7	382	-376
Abr	1 088	2 082	-994	11 262	15 381	-4 119	77 667	23 902	53 765	7	692	-685
Mai	1 092	3 208	-2 116	93 764	32 634	61 130	16 862	20 752	-3 890	7	424	-417
Jun	1 095	2 815	-1 720	22 375	13 902	8 473	10 958	49 897	-38 939	7	386	-379
Jul	1 099	2 944	-1 844	79 981	11 475	68 506	9 011	25 514	-16 503	333	1 115	-782
Ago	1 094	3 610	-2 517	60 602	14 469	46 133	1 882	10 954	-9 072	13 554	384	13 170

	13	14	15=13-14	16	17	18=16-17	19	20	21=19-20	22	23	24=22-23
	Credit	Debit	Balance	Credit	Debit	Balance	Credit	Debit	Balance	Credit	Debit	Balance
	Production and distribution of electricity, gas and water			Construction			Wholesale and retail trade, repairs, hotels and restaurants			Transports, storage and communications		

**C.2.2.2 INVESTIMENTO DIRECTO DE PORTUGAL NO EXTERIOR  
(continuação)**

Por sector de actividade da empresa residente

**PORTUGUESE DIRECT INVESTMENT ABROAD  
(continued)**

By economic activity of the resident company

Fonte / Source: Banco de Portugal

10<sup>3</sup> euros

	Actividades financeiras						Actividades imobiliárias, alugueres e serviços prestados às empresas			Outras actividades		
	Intermediação monetária			Outras actividades financeiras			Crédito	Débito	Saldo	Crédito	Débito	Saldo
	Crédito	Débito	Saldo	Crédito	Débito	Saldo						
	25	26	27=25-26	28	29	30=28-29	31	32	33=31-32	34	35	36=34-35
04	404 745	667 430	-262 686	98 067	145 821	-47 753	4 431 943	10 073 761	-5 641 818	58 042	138 839	-80 797
05	237 974	633 566	-395 592	136 395	550 666	-414 272	6 875 870	6 221 669	654 200	94 031	170 162	-76 131
06	430 862	784 356	-353 494	50 548	200 904	-150 356	1 720 835	3 379 806	-1 658 971	49 192	236 379	-187 188
06 Mar	2 675	42 763	-40 088	64	16 949	-16 885	81 294	352 554	-271 260	4 407	23 417	-19 010
Abr	2 686	42 506	-39 820	171	13 216	-13 045	178 359	415 011	-236 652	2 825	11 835	-9 010
Mai	2 705	34 632	-31 927	173	6 909	-6 736	89 855	163 812	-73 957	7 324	15 403	-8 079
Jun	58 797	96 513	-37 716	9 878	27 371	-17 494	63 166	253 179	-190 013	3 201	16 485	-13 283
Jul	95 901	41 711	54 190	32 625	15 667	16 958	62 233	317 383	-255 150	11 432	15 139	-3 707
Ago	2 705	34 563	-31 858	73	6 821	-6 748	110 815	145 557	-34 742	2 143	14 336	-12 193
Set	2 678	41 502	-38 824	139	17 482	-17 343	50 909	348 466	-297 557	2 920	21 061	-18 142
Out	2 679	41 949	-39 270	65	25 758	-25 692	236 071	198 707	37 365	3 236	21 644	-18 408
Nov	2 676	42 208	-39 532	1 964	30 474	-28 510	150 511	192 334	-41 823	5 061	27 877	-22 816
Dez	2 731	281 409	-278 678	5 266	6 840	-1 575	307 800	357 823	-50 023	1 268	36 714	-35 446
07 Jan	2 684	41 292	-38 608	65	40 325	-40 259	153 348	1 000 091	-846 743	14 021	17 062	-3 042
Fev	2 716	39 974	-37 259	134	55 069	-54 934	39 309	946 089	-906 780	3 584	14 803	-11 219
Mar	2 722	41 130	-38 408	116	70 822	-70 706	597 224	424 566	172 658	7 532	25 803	-18 271
Abr	5 792	37 398	-31 606	71	9 999	-9 929	521 113	617 603	-96 490	6 777	23 751	-16 974
Mai	4 222	41 161	-36 939	67	14 525	-14 458	79 301	294 102	-214 800	7 691	22 121	-14 429
Jun	2 746	122 635	-119 889	70	75 796	-75 727	95 899	249 567	-153 667	6 872	16 772	-9 899
Jul	2 751	41 159	-38 408	7 131	23 720	-16 590	167 780	736 360	-568 580	53 803	78 412	-24 610
Ago	2 726	45 263	-42 538	65	21 720	-21 655	1 233 408	1 104 762	128 646	4 434	15 742	-11 308

	25	26	27=25-26	28	29	30=28-29	31	32	33=31-32	34	35	36=34-35
	Credit	Debit	Balance	Credit	Debit	Balance	Credit	Debit	Balance	Credit	Debit	Balance
	Monetary intermediation			Other financial intermediation			Real estate, rentals and business activities			Other activities		
	Financial intermediation											







**C.2.3.1 INVESTIMENTO DIRECTO DO EXTERIOR EM PORTUGAL (continuação)**

**FOREIGN DIRECT INVESTMENT IN PORTUGAL (continued)**

Por tipo de operação

By type of operation

Fonte / Source: Banco de Portugal

10<sup>3</sup> euros

	Lucros reinvestidos <sup>(2)</sup>			Créditos, empréstimos e suprimentos						Operações sobre imóveis <sup>(3)</sup>			Outros		
				de longo prazo			de curto prazo								
	Crédito	Débito	Saldo	Crédito	Débito	Saldo	Crédito	Débito	Saldo	Crédito	Débito	Saldo	Crédito	Débito	Saldo
16	17	18=16-17	19	20	21=19-20	22	23	24=22-23	25	26	27=25-26	28	29	30=28-29	
04	2 297 438	1 793 382	504 055	3 856 709	6 546 620	-2 689 912	13 303 644	13 634 037	-330 393	932 700	225 201	707 499	8 041	253	7 789
05	2 810 967	2 144 051	666 916	4 964 344	4 547 638	416 706	13 861 750	13 870 843	-9 093	1 135 297	217 976	917 322	15 168	8 046	7 122
06	3 333 874	1 382 601	1 951 273	5 251 632	3 907 004	1 344 628	14 130 215	15 082 122	-951 906	1 381 199	265 259	1 115 940	7 410	1 496	5 914
06 Mar	226 442	144 730	81 712	353 566	283 832	69 734	942 319	1 016 658	-74 339	102 208	15 834	86 375	0	0	0
Abr	274 449	93 192	181 257	497 108	188 914	308 195	1 078 478	1 032 882	45 596	94 174	19 444	74 730	818	54	764
Mai	243 397	112 426	130 971	854 236	337 365	516 871	1 110 859	1 101 370	9 489	100 765	16 588	84 177	0	0	0
Jun	215 545	173 191	42 355	390 202	734 315	-344 113	1 071 727	1 213 830	-142 103	133 212	19 849	113 362	907	0	907
Jul	265 577	98 425	167 152	373 162	154 124	219 038	1 328 031	1 171 970	156 061	123 241	22 910	100 331	4 439	0	4 439
Ago	280 460	89 779	190 681	344 942	223 231	121 711	1 103 950	1 290 858	-186 909	121 822	21 633	100 190	87	130	-43
Set	202 500	287 994	-85 494	274 417	275 744	-1 327	1 324 098	1 466 936	-142 838	125 728	26 021	99 707	156	0	156
Out	356 662	66 560	290 103	615 540	310 926	304 614	1 140 836	1 494 443	-353 607	142 054	37 371	104 683	0	0	0
Nov	308 053	78 524	229 530	426 036	353 157	72 879	1 073 481	1 065 474	8 006	135 024	23 329	111 695	0	3	-3
Dez	258 820	102 423	156 397	420 753	541 638	-120 879	1 330 863	1 545 645	-214 782	131 801	28 387	103 414	893	0	893
07 Jan	331 148	76 993	254 154	342 978	297 888	45 290	1 573 487	1 634 983	-61 495	149 376	27 147	122 230	1	34	-33
Fev	351 554	72 219	279 335	324 085	174 094	149 991	1 468 831	1 388 891	79 940	127 193	26 492	100 701	1	6	-4
Mar	299 512	88 685	210 827	297 790	225 631	72 159	1 055 080	1 206 952	-151 872	143 847	27 860	115 987	2 594	0	2 594
Abr	215 958	230 356	-14 397	454 150	315 362	138 788	1 027 670	1 545 933	-518 263	137 752	21 709	116 042	7	195	-188
Mai	216 751	228 352	-11 601	342 008	244 316	97 692	1 313 970	1 371 091	-57 121	131 334	21 237	110 097	3 118	0	3 118
Jun	210 996	291 842	-80 846	589 848	162 303	427 545	1 442 421	1 364 948	77 473	153 813	26 331	127 482	886	0	886
Jul	241 318	137 514	103 804	425 924	411 966	13 958	1 334 318	1 234 041	100 277	158 883	31 178	127 705	0	0	0
Ago	372 115	69 193	302 921	281 643	292 326	-10 684	1 069 413	1 331 380	-261 967	131 362	30 850	100 512	462	0	462

16	17	18=16-17	19	20	21=19-20	22	23	24=22-23	25	26	27=25-26	28	29	30=28-29
Credit	Debit	Balance	Credit	Debit	Balance	Credit	Debit	Balance	Credit	Debit	Balance	Credit	Debit	Balance
Reinvested earnings <sup>(2)</sup>			Long-term			Short-term			Real estate <sup>(3)</sup>			Other		
			Loans and borrowings											

(1) Inclui as prestações suplementares de capital. / Includes additional instalments.

(2) Estimativa mensal calculada pelo Banco de Portugal com base nos últimos dados anuais disponíveis obtidos através dos Inquéritos ao Investimento Directo. / Estimated monthly by the Banco de Portugal based on the available annual figures obtained from the Direct Investment Surveys.

(3) Inclui as operações de investimento imobiliário realizadas por particulares. / Includes real estate investment made by private individuals.

**C.2.3.2 INVESTIMENTO DIRECTO DO EXTERIOR EM PORTUGAL (continua)**

**FOREIGN DIRECT INVESTMENT IN PORTUGAL (to be continued)**

Por sector de actividade da empresa residente

By economic activity of the resident company

Fonte / Source: Banco de Portugal

10<sup>3</sup> euros

	Total			Agricultura, caça, silvicultura e pesca			Indústrias extractivas			Indústrias transformadoras		
	Crédito	Débito	Saldo	Crédito	Débito	Saldo	Crédito	Débito	Saldo	Crédito	Débito	Saldo
	1=4+7+10+13+16+19 +22+25+28+31+34	2=5+8+11+14+17+20 +23+26+29+32+35	3=1-2	4	5	6=4-5	7	8	9=7-8	10	11	12=10-11
04	27 111 220	25 237 223	1 873 998	19 046	8 733	10 313	210 128	124 032	86 096	8 679 495	7 917 515	761 980
05	27 653 203	24 465 016	3 188 187	41 711	8 275	33 436	298 427	246 713	51 715	8 264 735	8 582 356	-317 621
06	27 700 527	21 825 071	5 875 456	56 799	118 658	-61 859	148 545	16 392	132 153	8 373 208	8 075 543	297 665
06 Mar	1 656 025	1 468 395	187 631	2 133	742	1 391	12 340	800	11 540	475 874	601 764	-125 890
Abr	2 167 805	1 364 134	803 671	1 003	307	696	12 300	700	11 600	653 269	661 699	-8 430
Mai	2 404 478	1 673 264	731 213	982	92	891	12 300	0	12 300	692 081	585 044	107 038
Jun	2 405 261	2 186 014	219 247	1 927	1 142	786	12 350	0	12 350	518 452	554 151	-35 699
Jul	2 170 525	1 506 265	664 260	1 435	172	1 264	12 450	27	12 423	673 067	636 770	36 297
Ago	2 019 771	1 663 812	355 959	2 039	1 042	997	12 300	0	12 300	714 942	699 098	15 843
Set	3 040 275	2 060 754	979 521	3 620	419	3 201	12 800	13	12 788	893 292	868 595	24 697
Out	2 542 420	2 001 206	541 214	198	272	-74	12 500	4 080	8 421	738 913	655 723	83 190
Nov	2 070 008	1 850 925	219 083	26 212	717	25 495	12 300	10 773	1 528	538 266	514 202	24 064
Dez	2 657 069	2 678 220	-21 151	4 821	112 025	-107 204	12 300	0	12 300	740 069	751 247	-11 178
07 Jan	3 402 712	2 781 024	621 688	3 766	6 095	-2 329	12 700	5 371	7 330	879 269	877 907	1 362
Fev	2 378 125	1 731 280	646 844	2 312	95	2 218	14 949	1 470	13 479	949 123	670 702	278 421
Mar	2 121 897	1 568 172	553 725	5 351	315	5 036	16 015	38 238	-22 224	591 123	588 355	2 768
Abr	1 919 804	2 131 670	-211 866	2 318	1 955	363	12 807	500	12 307	785 454	1 150 279	-364 825
Mai	2 370 486	2 129 498	340 987	1 398	245	1 153	12 788	74 012	-61 224	637 518	592 054	-54 536
Jun	2 515 767	2 008 996	506 771	4 708	344	4 364	87 309	0	87 309	590 636	633 959	-43 323
Jul	2 360 249	1 993 188	367 061	12 285	127	12 158	12 992	2 701	10 291	795 993	684 929	111 064
Ago	1 979 390	1 740 040	239 349	5 559	95	5 463	12 810	73 413	-60 603	581 384	539 100	42 284

1=4+7+10+13+16+19 +22+25+28+31+34	2=5+8+11+14+17+20 +23+26+29+32+35	3=1-2	4	5	6=4-5	7	8	9=7-8	10	11	12=10-11
Credit	Debit	Balance	Credit	Debit	Balance	Credit	Debit	Balance	Credit	Debit	Balance
Total			Agriculture, hunting, forestry and fishing			Mining and quarrying			Manufacturing		

**C.2.3.2 INVESTIMENTO DIRECTO DO EXTERIOR EM PORTUGAL (continuação)**

Por sector de actividade da empresa residente

**FOREIGN DIRECT INVESTMENT IN PORTUGAL (continued)**

By economic activity of the resident company

Fonte / Source: Banco de Portugal

10<sup>3</sup> euros

	Produção e distribuição de electricidade, gás e água			Construção			Comércio por grosso e a retalho, reparações, alojamento e restauração			Transportes, armazenagem e comunicações		
	Crédito	Débito	Saldo	Crédito	Débito	Saldo	Crédito	Débito	Saldo	Crédito	Débito	Saldo
	13	14	15=13-14	16	17	18=16-17	19	20	21=19-20	22	23	24=22-23
04	263 888	122 363	141 525	232 818	168 708	64 111	8 698 029	11 441 648	-2 743 619	351 822	525 526	-173 704
05	192 493	182 622	9 871	412 435	343 555	68 880	7 958 724	8 453 446	-494 722	1 082 294	1 047 549	34 745
06	447 042	177 698	269 344	555 000	143 627	411 374	7 315 706	7 425 966	-110 260	1 082 743	1 296 514	-213 771
06 Mar	21 864	7 101	14 763	27 261	13 325	13 936	571 669	543 200	28 468	76 957	98 854	-21 897
Abr	173 203	35 707	137 496	19 790	13 645	6 145	492 168	464 040	28 128	69 606	66 077	3 528
Mai	10 832	9 807	1 025	31 289	11 163	20 127	599 354	593 790	5 563	82 284	109 625	-27 341
Jun	15 180	8 916	6 265	30 791	9 707	21 085	505 693	690 306	-184 613	85 338	94 164	-8 826
Jul	119 250	7 395	111 855	32 113	7 420	24 693	645 343	558 503	86 840	91 790	92 613	-823
Ago	6 602	15 299	-8 698	42 254	5 178	37 077	643 848	643 404	444	132 162	138 604	-6 443
Set	12 135	40 455	-28 319	25 299	15 656	9 643	498 963	650 285	-151 322	92 106	126 304	-34 199
Out	23 696	5 344	18 353	170 173	23 907	146 266	608 580	611 188	-2 608	70 941	128 208	-57 267
Nov	34 590	26 646	7 944	31 505	18 141	13 364	609 987	515 326	94 661	107 483	134 029	-26 546
Dez	8 458	1 824	6 634	80 288	9 404	70 884	832 582	928 542	-95 960	79 847	121 291	-41 444
07 Jan	34 127	1 602	32 525	39 225	14 405	24 821	765 788	763 945	1 842	98 953	117 897	-18 944
Fev	19 906	10 782	9 124	29 752	12 304	17 448	681 847	657 137	24 710	97 472	98 769	-1 297
Mar	15 090	9 589	5 501	89 832	16 701	73 131	626 644	648 316	-21 672	49 643	34 052	15 591
Abr	57 787	7 234	50 552	30 895	22 343	8 553	493 694	653 507	-159 813	89 495	36 467	53 028
Mai	91 619	74 145	17 474	68 477	41 622	26 855	647 213	709 001	-61 788	102 468	121 726	-19 257
Jun	21 860	5 241	16 619	21 780	25 216	-3 435	542 954	745 878	-202 925	277 386	115 950	161 436
Jul	13 166	8 454	4 713	31 208	30 447	761	547 158	700 086	-152 927	60 078	54 769	5 309
Ago	14 300	6 427	7 873	23 448	20 839	2 609	455 248	563 766	-108 517	52 168	90 810	-38 642

	13	14	15=13-14	16	17	18=16-17	19	20	21=19-20	22	23	24=22-23
	Credit	Debit	Balance	Credit	Debit	Balance	Credit	Debit	Balance	Credit	Debit	Balance
	Production and distribution of electricity, gas and water			Construction			Wholesale and retail trade, repairs, hotels and restaurants			Transports, storage and communications		

**C.2.3.2 INVESTIMENTO DIRECTO DO EXTERIOR EM PORTUGAL (continuação)**

Por sector de actividade da empresa residente

**FOREIGN DIRECT INVESTMENT IN PORTUGAL (continued)**

By economic activity of the resident company

Fonte / Source: Banco de Portugal

10<sup>3</sup> euros

	Actividades financeiras						Actividades imobiliárias, alugueres e serviços prestados às empresas			Outras actividades		
	Intermediação monetária			Outras actividades financeiras			Crédito	Débito	Saldo	Crédito	Débito	Saldo
	Crédito	Débito	Saldo	Crédito	Débito	Saldo						
	25	26	27=25-26	28	29	30=28-29	31	32	33=31-32	34	35	36=34-35
04	149 876	90 090	59 786	557 365	546 093	11 273	6 967 741	4 025 087	2 942 654	981 012	267 427	713 585
05	109 862	111 509	-1 647	1 516 927	385 510	1 131 417	6 996 855	4 769 507	2 227 348	778 740	333 975	444 765
06	371 243	8 089	363 154	2 238 981	1 077 263	1 161 719	6 080 879	3 208 563	2 872 316	1 030 381	276 758	753 623
06 Mar	9 649	471	9 179	100 319	62 616	37 703	252 222	123 345	128 878	105 737	16 177	89 560
Abr	11 477	303	11 174	94 599	26 809	67 790	577 734	78 674	499 060	62 656	16 173	46 483
Mai	10 139	303	9 836	478 959	41 162	437 797	398 243	302 533	95 710	88 013	19 745	68 268
Jun	131 055	872	130 183	534 094	613 626	-79 532	477 749	190 425	287 325	92 631	22 707	69 925
Jul	14 962	303	14 658	123 769	38 848	84 921	367 061	142 968	224 093	89 285	21 247	68 038
Ago	10 937	433	10 504	95 073	21 808	73 265	279 631	110 634	168 997	79 984	28 312	51 672
Set	9 525	2 579	6 946	60 017	44 171	15 846	1 341 668	283 602	1 058 067	90 851	28 676	62 174
Out	12 264	303	11 961	190 414	89 217	101 197	584 215	449 546	134 669	130 524	33 420	97 104
Nov	16 332	303	16 029	185 597	38 327	147 270	411 576	562 695	-151 119	96 161	29 766	66 394
Dez	10 479	303	10 176	141 431	25 381	116 051	664 824	700 659	-35 835	81 970	27 545	54 424
07 Jan	12 049	313	11 736	94 459	34 590	59 869	1 361 573	935 601	425 972	100 803	23 300	77 504
Fev	12 393	313	12 080	108 401	9 536	98 865	370 858	238 776	132 083	91 111	31 398	59 713
Mar	13 306	314	12 992	197 563	35 987	161 576	417 176	167 513	249 663	100 155	28 793	71 362
Abr	9 879	1 878	8 000	76 494	35 685	40 810	268 162	202 862	-65 300	92 819	18 960	73 860
Mai	323 403	1 649	321 754	84 742	58 836	25 906	319 148	231 210	87 938	81 711	24 998	56 713
Jun	9 900	2 574	7 327	214 611	61 107	153 504	611 309	391 847	219 462	133 314	26 880	106 434
Jul	10 170	373	9 797	124 717	73 353	51 364	628 032	405 457	222 575	124 449	32 492	91 956
Ago	13 245	316	12 929	129 678	29 959	99 720	594 921	382 604	212 317	96 629	32 712	63 917

	25	26	27=25-26	28	29	30=28-29	31	32	33=31-32	34	35	36=34-35
	Credit	Debit	Balance	Credit	Debit	Balance	Credit	Debit	Balance	Credit	Debit	Balance
	Monetary intermediation			Other financial intermediation			Real estate, rentals and business activities			Other activities		
	Financial intermediation											

**C.2.3.3 INVESTIMENTO DIRECTO DO EXTERIOR EM PORTUGAL**
**Por zona económica de origem**
**FOREIGN DIRECT INVESTMENT IN PORTUGAL**
**By economic region of origin**

Fonte / Source: Banco de Portugal

 10<sup>3</sup> euros

	União Europeia						Resto do Mundo			Por memória: OCDE			
	Total			dos quais: países pertencentes à área do euro			Crédito	Débito	Saldo	Crédito	Débito	Saldo	
	Crédito	Débito	Saldo	Crédito	Débito	Saldo							
1	2	3=1-2	4	5	6=4-5	7	8	9=7-8	10	11	12=10-11		
04	22 636 857	22 963 480	-326 623	18 278 792	15 844 526	2 434 266	4 474 363	2 273 742	2 200 621	24 376 305	24 463 125	-86 820	
05	25 451 920	21 365 860	4 086 060	21 412 687	18 103 288	3 309 398	2 201 283	3 099 156	-897 873	26 499 271	23 182 960	3 316 311	
06	25 186 206	19 948 857	5 237 348	19 874 638	15 016 986	4 857 652	2 514 322	1 876 214	638 108	27 021 847	21 683 897	5 337 950	
06	Mar	1 538 150	1 356 734	181 416	1 030 593	1 027 391	3 202	117 875	111 660	6 215	1 614 374	1 460 356	154 018
	Abr	2 021 836	1 287 542	734 295	1 587 153	953 691	633 462	145 969	76 592	69 377	2 105 656	1 356 869	748 786
	Mai	2 167 565	1 550 222	617 343	1 603 377	1 103 730	499 647	236 912	113 870	2 318 766	1 665 182	653 584	
	Jun	2 188 523	2 039 024	149 499	1 843 754	1 711 974	131 781	216 739	146 990	2 362 861	2 180 406	182 455	
	Jul	1 931 776	1 381 226	550 550	1 443 281	1 019 991	423 290	238 749	125 040	113 710	2 076 876	1 497 527	579 349
	Ago	1 758 226	1 536 291	221 935	1 313 575	1 068 186	245 390	261 544	127 520	134 024	1 975 903	1 653 853	322 050
	Set	2 885 256	1 851 385	1 033 870	2 389 965	1 434 695	955 270	155 020	209 369	-54 349	3 002 979	2 040 360	962 619
	Out	2 277 712	1 843 811	433 901	1 899 175	1 392 545	506 631	264 708	157 395	107 313	2 457 840	1 980 362	477 478
	Nov	1 838 920	1 701 107	137 813	1 383 689	996 230	387 459	231 088	149 818	81 271	2 021 530	1 830 075	191 455
	Dez	2 412 415	2 249 136	163 280	2 058 771	1 891 995	166 776	244 654	429 084	-184 430	2 612 964	2 657 337	-44 373
07	Jan	3 177 038	2 561 411	615 626	2 652 554	2 233 212	419 342	225 674	219 613	6 061	3 349 692	2 764 577	585 115
	Fev	2 182 120	1 630 768	551 352	1 742 266	1 315 108	427 158	196 005	100 512	95 493	2 326 666	1 710 056	616 610
	Mar	1 920 619	1 437 028	483 591	1 485 589	1 070 413	415 176	201 278	131 144	70 134	2 072 415	1 552 670	519 746
	Abr	1 756 418	1 979 544	-223 126	1 331 986	1 561 915	-229 929	163 386	152 126	11 259	1 878 938	2 115 134	-236 196
	Mai	2 165 764	1 762 639	403 126	1 674 859	1 282 696	392 163	204 721	266 860	-62 138	2 298 781	1 987 022	311 760
	Jun	2 146 274	1 817 147	329 127	1 765 687	1 484 269	281 418	369 493	177 645	2 462 380	1 977 091	485 289	
	Jul	2 184 099	1 776 395	407 704	1 712 816	1 413 085	299 732	176 150	216 793	-40 643	2 298 457	1 911 934	386 524
	Ago	1 650 783	1 540 549	110 234	1 218 323	1 086 774	131 549	328 607	199 491	129 116	1 928 845	1 708 102	220 744

1	2	3=1-2	4	5	6=4-5	7	8	9=7-8	10	11	12=10-11
Credit	Debit	Balance	Credit	Debit	Balance	Credit	Debit	Balance	Credit	Debit	Balance
Total			of which: euro area countries			Rest of the World			Memo item: OECD		
European Union											

**C.2.3.4 INVESTIMENTO DIRECTO DO EXTERIOR EM PORTUGAL**
**Com origem em países da área do euro**
**FOREIGN DIRECT INVESTMENT IN PORTUGAL**
**From euro area countries**

Fonte / Source: Banco de Portugal

 10<sup>3</sup> euros

	Alemanha			Espanha			França			Outros			
	Crédito	Débito	Saldo	Crédito	Débito	Saldo	Crédito	Débito	Saldo	Crédito	Débito	Saldo	
1	2	3=1-2	4	5	6=4-5	7	8	9=7-8	10	11	12=10-11		
04	3 416 703	3 438 035	-21 332	4 456 393	1 787 563	2 668 830	3 097 021	3 254 992	-157 970	7 308 675	7 363 936	-55 261	
05	4 637 718	4 812 177	-174 459	4 007 063	2 109 158	1 897 905	3 911 338	3 131 397	779 942	8 856 568	8 050 557	806 011	
06	5 060 090	5 072 534	-12 444	3 553 378	1 701 540	1 851 839	3 835 806	2 900 287	935 518	7 425 364	5 342 625	2 082 739	
06	Mar	194 404	274 090	-79 686	157 738	124 150	33 588	258 927	231 965	26 962	419 523	397 186	22 337
	Abr	325 788	337 028	-11 240	612 962	115 292	497 671	240 825	191 790	49 035	407 578	309 582	97 996
	Mai	299 924	285 314	14 610	165 369	184 369	-19 000	428 487	244 178	184 309	709 598	389 869	319 729
	Jun	237 417	321 675	-84 258	328 330	153 450	174 880	750 942	465 717	285 225	527 065	771 132	-244 067
	Jul	368 661	377 250	-8 589	370 703	112 878	257 824	213 916	169 941	43 975	490 001	359 922	130 079
	Ago	458 088	384 057	74 031	161 660	173 669	-12 009	263 267	172 069	91 198	430 561	338 992	92 169
	Set	674 853	703 575	-28 722	151 661	167 148	-15 487	180 333	233 090	-52 757	1 383 119	330 882	1 052 237
	Out	563 908	439 509	124 399	271 645	101 501	170 144	411 864	309 255	102 610	651 758	542 280	109 478
	Nov	331 678	352 746	-21 068	271 907	143 179	128 728	181 688	117 558	64 130	598 416	382 747	215 668
	Dez	455 073	538 059	-82 987	467 544	206 916	260 628	235 405	224 132	11 273	900 749	922 888	-22 138
07	Jan	684 617	615 011	69 606	280 715	228 029	52 687	202 614	136 609	66 006	1 484 607	1 253 563	231 044
	Fev	668 477	477 523	190 954	339 244	199 017	140 227	242 327	201 963	40 364	492 217	436 605	55 612
	Mar	361 989	348 212	13 777	342 138	196 577	145 561	268 132	166 190	101 942	513 330	359 434	153 896
	Abr	491 881	811 780	-319 899	211 525	169 557	41 968	227 873	230 912	-3 039	400 708	349 667	51 041
	Mai	389 811	416 050	-26 239	495 818	168 451	327 366	368 341	327 223	41 118	420 890	370 973	49 917
	Jun	356 190	386 997	-30 807	219 229	243 941	-24 712	371 495	266 524	104 971	818 773	586 808	231 966
	Jul	545 835	491 013	54 822	301 318	249 498	51 820	313 218	264 784	48 433	552 446	407 789	144 657
	Ago	293 673	333 995	-40 321	204 790	117 376	87 414	356 374	263 736	92 638	363 485	371 667	-8 182

1	2	3=1-2	4	5	6=4-5	7	8	9=7-8	10	11	12=10-11
Credit	Debit	Balance	Credit	Debit	Balance	Credit	Debit	Balance	Credit	Debit	Balance
Germany			Spain			France			Other		



**C.2.4.2 INVESTIMENTO DE CARTEIRA - ATIVOS**  
**Autoridades Monetárias<sup>(1)(2)</sup>, por tipo de instrumento**

**PORTFOLIO INVESTMENT - ASSETS**  
**Monetary Authorities<sup>(1)(2)</sup>, by type of instrument**

Fonte / Source: Banco de Portugal

10<sup>3</sup> euros

	Total			Ações e outras participações <sup>(3)</sup>			Obrigações e outros títulos de dívida de longo prazo <sup>(4)</sup>			Títulos de dívida de curto prazo <sup>(5)</sup>		
	Crédito 1=4+7+10	Débito 2=5+8+11	Saldo 3=1-2	Crédito 4	Débito 5	Saldo 6=4-5	Crédito 7	Débito 8	Saldo 9=7-8	Crédito 10	Débito 11	Saldo 12=10-11
04	23 045 223	22 091 580	953 643	0	0	0	7 348 530	8 304 629	-956 099	15 696 693	13 786 951	1 909 741
05	10 706 411	11 718 932	-1 012 521	0	0	0	5 320 201	4 103 181	1 217 020	5 386 209	7 615 750	-2 229 541
06	10 621 529	10 487 158	134 371	0	0	0	3 594 599	6 856 448	-3 261 850	7 026 930	3 630 709	3 396 221
06 Mar	1 465 855	1 113 197	352 659	0	0	0	643 558	933 229	-289 671	822 298	179 968	642 330
Abr	850 801	1 147 533	-296 733	0	0	0	369 150	623 449	-254 300	481 651	524 084	-42 433
Mai	758 948	1 120 934	-361 986	0	0	0	574 170	759 796	-185 625	184 778	361 138	-176 360
Jun	730 410	652 575	77 835	0	0	0	219 661	584 826	-365 166	510 750	67 749	443 001
Jul	198 942	212 108	-13 166	0	0	0	132 787	199 656	-66 869	66 156	12 452	53 704
Ago	405 475	923 500	-518 025	0	0	0	32 747	533 285	-500 537	372 728	390 215	-17 488
Set	812 783	1 293 083	-480 300	0	0	0	169 599	634 202	-464 602	643 184	658 881	-15 698
Out	607 923	552 050	55 873	0	0	0	66 810	398 919	-332 109	541 113	153 311	387 982
Nov	821 690	578 576	243 113	0	0	0	142 614	76 871	65 743	679 076	501 705	177 370
Dez	771 836	648 859	122 977	0	0	0	63 120	603 491	-540 370	708 716	45 369	663 348
07 Jan	563 220	316 661	246 559	0	0	0	149 437	159 933	-10 496	413 783	156 728	257 055
Fev	1 536 723	846 842	689 881	0	0	0	419 690	226 705	192 986	1 117 032	620 137	496 896
Mar	2 142 039	2 024 966	117 073	0	0	0	698 165	1 331 155	-632 990	1 443 874	693 811	750 063
Abr	1 256 878	976 715	280 164	0	0	0	1 010 298	334 095	676 203	246 581	642 620	-396 039
Mai	1 907 063	995 473	911 590	0	0	0	535 812	667 487	-131 675	1 371 251	327 987	1 043 265
Jun	538 295	601 617	-63 321	0	0	0	434 758	347 570	87 187	103 538	254 046	-150 509
Jul	1 137 541	790 165	347 377	0	0	0	838 236	392 001	446 234	299 306	398 163	-98 857
Ago	1 195 434	671 438	523 995	0	0	0	471 455	188 794	282 661	723 979	482 644	241 335

(1) Sobre o conteúdo, ver notas no fim da publicação. / For information on coverage see notes at the end of this publication  
(2) A partir de Janeiro de 1999, inclui as aplicações em títulos denominados em euros ou emitidos por residentes na Área do euro, as quais deixaram de ser consideradas "Activos de reserva". / Since January 1999, it includes transactions on securities denominated in euros or issued by euro area residents, which can no longer be classified as "Reserve assets".  
(3) Inclui, nomeadamente, ações, unidades de participação em fundos de investimento e outros títulos de participação no capital, como os *Depositary Receipts*. / Includes, namely, shares, investment trust units and other participation or similar documents, such as "Depositary Receipts".  
(4) Inclui, nomeadamente, títulos de dívida pública ou privada, tais como obrigações, certificados de depósito de prazo superior a 1 ano, títulos de participação e outros títulos de dívida de prazo superior a 1 ano. / Includes, namely, public or private debt securities, such as bonds and notes, negotiable certificates of deposit with maturities of more than 1 year, participation certificates and other debt securities with maturities of more than 1 year.  
(5) Inclui, nomeadamente, bilhetes do Tesouro, papel comercial, certificados de depósito de prazo não superior a 1 ano e outros títulos de prazo não superior a 1 ano. / Includes, namely, Treasury bills, commercial paper, negotiable certificates of deposit with original maturities of 1 year or less and other securities with maturities of 1 year or less.

**C.2.4.3 INVESTIMENTO DE CARTEIRA - ATIVOS**  
**Administrações Públicas<sup>(1)</sup>, por tipo de instrumento**

**PORTFOLIO INVESTMENT - ASSETS**  
**General Government<sup>(1)</sup>, by type of instrument**

Fonte / Source: Banco de Portugal

10<sup>3</sup> euros

	Total			Ações e outras participações <sup>(2)</sup>						Obrigações e outros títulos de dívida de longo prazo <sup>(3)</sup>			Títulos de dívida de curto prazo <sup>(4)</sup>		
	Crédito 1=4+7+10+13	Débito 2=5+8+11+14	Saldo 3=1-2	Ações			Unidades de participação e outras			Crédito 10	Débito 11	Saldo 12=10-11	Crédito 13	Débito 14	Saldo 15=13-14
Crédito 4				Débito 5	Saldo 6=4-5	Crédito 7	Débito 8	Saldo 9=7-8							
04	1 202 383	1 347 246	-144 863	168 769	409 444	-240 675	161 269	160 148	1 120	752 975	675 376	77 599	119 370	102 278	17 092
05	2 331 259	2 455 285	-124 026	688 927	299 998	388 929	60	46	14	1 642 263	2 153 327	-511 064	9	1 914	-1 905
06	1 553 235	1 831 309	-278 074	56 547	55 792	755	63 375	82 208	-18 833	1 433 299	1 690 269	-256 970	14	3 040	-3 026
06 Mar	61 239	62 595	-1 356	0	399	-399	81	97	-16	61 156	61 870	-714	1	229	-228
Abr	316 811	275 164	41 647	10 238	10 120	118	17	0	17	306 556	264 806	41 750	1	238	-237
Mai	38 522	170 241	-131 719	6 107	9 232	-3 125	16	38	-22	32 398	160 727	-128 329	1	244	-243
Jun	123 890	116 939	6 950	962	1 570	-608	163	289	-126	122 764	114 833	7 931	1	247	-246
Jul	47 150	150 702	-103 552	14 984	17 445	-2 461	0	81 737	-81 737	32 165	51 263	-19 098	1	258	-256
Ago	127 036	38 529	88 507	3 295	7 934	-4 638	0	19	-18	123 739	30 308	93 431	1	268	-267
Set	206 740	72 698	134 042	526	21	505	0	0	0	206 212	72 398	133 814	1	279	-277
Out	95 930	547 719	-451 789	2 541	2 556	-14	139	28	111	93 248	544 851	-451 603	1	285	-283
Nov	122 293	17 727	104 567	0	0	0	62 959	0	62 959	59 333	17 442	41 891	1	294	-283
Dez	182 617	143 162	39 455	0	1 233	-1 233	0	0	0	182 616	141 636	40 980	1	283	-282
07 Jan	147 268	175 152	-27 885	2 872	2 525	347	476	54	422	143 918	172 270	-28 352	1	304	-302
Fev	78 990	123 632	-44 641	3 615	16 151	-12 536	137	0	137	75 237	107 178	-31 941	1	302	-301
Mar	126 128	236 029	-109 901	0	67	-67	0	0	0	126 127	235 679	-109 552	1	283	-281
Abr	195 453	173 352	22 101	2 034	185	1 849	85	0	85	193 333	172 847	20 486	1	320	-319
Mai	81 377	128 290	-46 913	294	0	294	0	0	0	81 081	127 957	-46 875	1	333	-332
Jun	158 434	259 723	-101 289	128	0	128	20	0	20	158 283	234 275	-75 992	2	25 447	-25 446
Jul	45 877	112 880	-67 004	282	0	282	0	0	0	45 593	112 461	-66 868	1	419	-417
Ago	162 394	130 587	31 807	0	73	-73	0	0	0	162 393	117 326	45 067	1	13 188	-13 186

(1) Sobre o conteúdo, ver notas no fim da publicação. / For information on coverage see notes at the end of this publication  
(2) Inclui, nomeadamente, ações, unidades de participação em fundos de investimento e outros títulos de participação no capital, como os *Depositary Receipts*. / Includes, namely, shares, investment trust units and other participation or similar documents, such as "Depositary Receipts".  
(3) Inclui, nomeadamente, títulos de dívida pública ou privada, tais como obrigações, certificados de depósito de prazo superior a 1 ano, títulos de participação e outros títulos de dívida de prazo superior a 1 ano. / Includes, namely, public or private debt securities, such as bonds and notes, negotiable certificates of deposit with maturities of more than 1 year, participation certificates and other debt securities with maturities of more than 1 year.  
(4) Inclui, nomeadamente, bilhetes do Tesouro, papel comercial, certificados de depósito de prazo não superior a 1 ano e outros títulos de prazo não superior a 1 ano. / Includes, namely, Treasury bills, commercial paper, negotiable certificates of deposit with original maturities of 1 year or less and other securities with maturities of 1 year or less.







C.2.4.8 INVESTIMENTO DE CARTEIRA - ACTIVOS

PORTFOLIO INVESTMENT - ASSETS

Em países da área do euro

In euro area countries

Fonte / Source: Banco de Portugal

10³ euros

Table with columns for Alemanha, Espanha, França, and Outros. Sub-columns for Crédito, Débito, and Saldo. Rows 04 to 06 and 06 Mar to 06 Ago.

Summary table with columns 1-12 representing Credit, Debit, and Balance for Germany, Spain, France, and Other.

C.2.4.9 INVESTIMENTO DE CARTEIRA - ACTIVOS

PORTFOLIO INVESTMENT - ASSETS

Em países fora da área do euro

In non-euro area countries

Fonte / Source: Banco de Portugal

10³ euros

Table with columns for Reino Unido, Brasil, EUA, Suíça, and Outros. Sub-columns for Crédito, Débito, and Saldo. Rows 04 to 06 and 06 Mar to 06 Ago.

Summary table with columns 1-15 representing Credit, Debit, and Balance for United Kingdom, Brazil, USA, Switzerland, and Other.







**C.2.5.5 INVESTIMENTO DE CARTEIRA - PASSIVOS**
**PORTFOLIO INVESTMENT - LIABILITIES**
**Por sector institucional do emitente residente - outros sectores residentes**
**By institutional sector of the resident issuer - other resident sectors**

Fonte / Source: Banco de Portugal

 10<sup>3</sup> euros

	Outros intermediários financeiros e auxiliares financeiros <sup>(1)</sup>			Sociedades de seguros e fundos de pensões			Sociedades não financeiras e particulares		
	Crédito	Débito	Saldo	Crédito	Débito	Saldo	Crédito	Débito	Saldo
	1	2	3=1-2	4	5	6=4-5	7	8	9=7-8
04	9 634 528	4 297 305	5 337 223	153 639	154 283	-644	74 451 236	73 058 539	1 392 698
05	11 215 135	4 177 263	7 037 872	159 255	165 132	-5 877	97 788 594	95 550 042	2 238 553
06	8 159 581	4 430 047	3 729 534	1 460	24 431	-22 971	135 526 218	134 753 926	772 292
06									
Mar	213 259	833 938	-620 679	740	0	740	8 823 977	9 186 039	-362 062
Abr	175 744	208 559	-32 815	395	397	-2	8 088 772	8 540 654	-451 882
Mai	246 522	205 722	40 800	0	5	-5	14 983 478	15 233 293	-249 815
Jun	239 188	567 123	-327 935	38	75	-36	14 192 527	13 950 524	242 003
Jul	1 585 371	215 400	1 369 971	0	21	-21	10 036 619	10 457 007	-420 388
Ago	96 445	190 853	-94 408	89	10	79	10 327 148	10 497 717	-170 569
Set	3 128 354	771 594	2 356 760	0	23	-23	10 104 040	10 734 179	-630 139
Out	107 727	277 724	-169 997	133	140	-7	12 455 521	11 855 207	600 314
Nov	1 088 159	122 168	965 991	18	0	17	10 633 324	9 415 628	1 217 696
Dez	943 473	448 228	495 245	22	9	13	14 978 262	12 837 526	2 140 736
07									
Jan	132 233	316 487	-184 255	36	14	23	12 205 984	13 289 296	-1 083 312
Fev	370 671	364 661	6 010	17	0	17	18 795 319	19 174 899	-379 580
Mar	2 811 206	412 809	2 398 397	11	0	11	18 642 704	18 528 044	114 659
Abr	104 269	361 999	-257 730	229 453	229 498	-45	14 578 485	14 650 188	-71 703
Mai	168 219	283 489	-115 270	55	154	-100	15 890 722	15 838 747	51 975
Jun	583 795	487 965	95 831	9	38	-28	15 283 532	15 233 267	50 265
Jul	2 629 777	270 446	2 359 331	0	3	-3	14 421 853	14 693 861	-272 008
Ago	236 860	514 178	-277 318	14	0	14	9 838 658	10 380 172	-541 514

	1	2	3=1-2	4	5	6=4-5	7	8	9=7-8
	Credit	Debit	Balance	Credit	Debit	Balance	Credit	Debit	Balance
	Other financial intermediaries and financial auxiliaries <sup>(1)</sup>			Insurance corporations and pension funds			Non-financial corporations and private individuals		

(1) Sobre o conteúdo, ver notas no fim da publicação. / For information on coverage see notes at the end of this publication.

**C.2.5.6 INVESTIMENTO DE CARTEIRA - PASSIVOS**
**PORTFOLIO INVESTMENT - LIABILITIES**
**Investimento em títulos emitidos pelas Administrações Públicas<sup>(1)</sup>**
**Investment in securities issued by General Government<sup>(1)</sup>**

Fonte / Source: Banco de Portugal

 10<sup>3</sup> euros

	Emitidos no mercado interno						Emitidos em mercados externos					
	Obrigações			Títulos de dívida de curto prazo <sup>(2)</sup>			Obrigações			Títulos de dívida de curto prazo <sup>(2)</sup>		
	Crédito	Débito	Saldo	Crédito	Débito	Saldo	Crédito	Débito	Saldo	Crédito	Débito	Saldo
	1	2	3=1-2	4	5	6=4-5	7	8	9=7-8	10	11	12=10-11
04	55 114 770	53 063 434	2 051 336	13 667 299	8 811 163	4 856 136	0	1 603 209	-1 603 209	0	0	0
05	62 627 143	53 418 974	9 208 169	17 649 203	14 848 834	2 800 369	0	1 087 994	-1 087 994	0	0	0
06	51 044 076	43 735 125	7 308 951	13 803 354	17 397 028	-3 593 674	0	117 169	-117 169	0	0	0
06												
Mar	9 087 924	7 195 107	1 892 817	1 146 992	2 683 757	-1 536 766	0	0	0	0	0	0
Abr	4 106 867	2 705 298	1 401 569	609 786	40 599	569 187	0	0	0	0	0	0
Mai	4 213 752	3 234 830	978 922	623 464	2 150 395	-1 526 930	0	0	0	0	0	0
Jun	4 881 943	3 940 147	941 796	1 493 120	589 240	903 880	0	0	0	0	0	0
Jul	7 749 236	8 310 914	-561 678	1 727 699	2 611 339	-883 640	0	0	0	0	0	0
Ago	3 009 548	2 402 355	607 193	1 164 827	406 517	758 310	0	117 169	-117 169	0	0	0
Set	3 938 702	2 197 192	1 741 510	1 336 495	2 770 073	-1 433 577	0	0	0	0	0	0
Out	2 265 414	1 946 485	318 929	652 773	252 003	400 770	0	0	0	0	0	0
Nov	2 053 142	2 217 080	-163 939	1 674 136	2 428 595	-754 459	0	0	0	0	0	0
Dez	1 851 891	1 746 057	105 834	1 250 161	799 753	450 408	0	0	0	0	0	0
07												
Jan	2 772 731	2 593 928	178 804	1 988 448	2 591 426	-602 978	0	0	0	0	0	0
Fev	1 555 075	3 621 470	-2 066 395	1 228 135	279 845	948 290	0	0	0	0	0	0
Mar	2 318 207	1 928 880	389 327	1 495 579	2 198 005	-702 426	0	0	0	0	0	0
Abr	4 543 702	4 796 517	-252 815	900 830	391 467	509 363	0	816 137	-816 137	0	0	0
Mai	4 877 989	2 021 514	2 856 476	1 627 014	1 976 785	-349 772	0	0	0	0	0	0
Jun	3 962 995	2 931 406	1 031 589	1 057 169	298 012	759 157	0	0	0	0	0	0
Jul	5 691 518	4 726 738	964 780	638 729	1 382 177	-743 447	0	0	0	0	0	0
Ago	4 800 381	7 244 515	-2 444 134	1 212 429	500 270	712 160	0	0	0	0	0	0

	1	2	3=1-2	4	5	6=4-5	7	8	9=7-8	10	11	12=10-11
	Credit	Debit	Balance	Credit	Debit	Balance	Credit	Debit	Balance	Credit	Debit	Balance
	Bonds			Short-term debt securities <sup>(2)</sup>			Bonds			Short-term debt securities <sup>(2)</sup>		
	Issued in the domestic market						Issued in external markets					

(1) Sobre o conteúdo, ver notas no fim da publicação. / For information on coverage see notes at the end of this publication.

(2) Inclui, nomeadamente, bilhetes do Tesouro, papel comercial, certificados de depósito de prazo não superior a 1 ano e outros títulos de prazo não superior a 1 ano. / Includes, namely, Treasury bills, commercial paper, negotiable certificates of deposit with original maturities of 1 year or less and other securities with maturities of 1 year or less.



**C.2.5.9 INVESTIMENTO DE CARTEIRA - PASSIVOS**

Com origem em países fora da área do euro

**PORTFOLIO INVESTMENT - LIABILITIES**

From non-euro area countries

Fonte / Source: Banco de Portugal

 10<sup>3</sup> euros

	Reino Unido			EUA			Suíça			Outros		
	Crédito	Débito	Saldo	Crédito	Débito	Saldo	Crédito	Débito	Saldo	Crédito	Débito	Saldo
	1	2	3=1-2	4	5	6=4-5	7	8	9=7-8	10	11	12=10-11
04	42 988 324	41 297 446	1 690 878	45 295 022	41 819 183	3 475 839	1 752 337	1 567 099	185 238	1 816 464	1 967 786	-151 321
05	55 306 642	55 122 906	183 736	49 364 021	44 980 963	4 383 058	2 425 998	2 347 773	78 225	2 716 156	3 045 171	-329 015
06	80 194 363	74 810 843	5 383 520	32 212 775	35 333 629	-3 120 854	3 442 743	3 273 528	169 216	2 646 768	3 248 794	-602 026
06 Mar	5 727 228	4 934 704	792 524	5 888 961	7 149 307	-1 260 347	294 004	456 714	-162 710	154 707	316 006	-161 299
Abr	3 184 046	3 340 289	-156 243	2 572 277	2 530 520	41 757	312 512	318 666	-6 154	117 698	147 210	-29 513
Mai	9 337 349	9 482 720	-145 371	3 391 095	3 696 029	-304 934	351 609	317 309	34 300	497 951	571 724	-73 773
Jun	7 190 774	7 238 724	-47 950	3 375 562	3 463 881	-88 319	408 652	159 194	249 458	387 529	401 955	-14 426
Jul	9 652 143	9 739 536	-87 393	2 138 806	2 295 247	-156 441	151 673	186 121	-34 448	368 118	413 951	-45 833
Ago	5 822 871	6 139 990	-317 120	1 785 255	1 884 041	-98 786	166 559	142 246	24 312	159 657	200 678	-41 021
Set	8 437 510	4 702 656	3 734 854	2 270 323	2 956 123	-685 800	164 388	132 938	31 449	140 685	158 106	-17 421
Out	7 137 211	8 198 343	-1 061 133	1 823 188	2 005 157	-181 969	374 996	283 949	91 047	252 333	231 692	20 641
Nov	6 375 723	5 430 290	945 433	1 980 658	1 845 210	135 448	171 042	221 893	-50 850	115 012	164 982	-49 970
Dez	8 779 517	8 517 017	262 500	1 326 859	1 303 649	23 210	460 499	271 194	189 305	148 499	177 607	-29 108
07 Jan	6 693 725	7 485 254	-791 529	2 702 009	2 984 805	-282 796	359 808	298 470	61 337	197 798	282 446	-84 648
Fev	11 841 902	12 420 931	-579 029	2 959 740	2 900 150	59 590	638 901	434 516	204 385	431 018	630 239	-199 222
Mar	11 392 911	10 980 074	412 837	3 152 005	2 953 518	198 487	329 705	334 937	-5 232	273 039	335 419	-62 380
Abr	8 532 487	9 450 975	-918 489	5 559 090	5 663 155	-104 065	335 034	268 665	66 369	287 200	288 252	-1 052
Mai	12 475 326	12 108 452	366 874	2 908 002	3 311 656	-403 654	812 311	623 030	189 282	244 382	417 102	-172 720
Jun	11 822 700	11 838 290	-15 590	2 934 685	2 764 084	170 601	301 231	484 867	-183 636	351 282	358 918	-7 636
Jul	15 015 220	13 663 374	1 351 846	3 815 290	3 890 898	-75 608	642 058	724 637	-82 579	215 949	227 374	-11 425
Ago	10 243 412	10 567 749	-324 337	3 112 445	3 148 362	-35 917	349 614	352 627	-3 012	189 055	238 456	-49 400

1	2	3=1-2	4	5	6=4-5	7	8	9=7-8	10	11	12=10-11
Credit	Debit	Balance	Credit	Debit	Balance	Credit	Debit	Balance	Credit	Debit	Balance
United Kingdom			USA			Switzerland			Other		

**C.2.6 DERIVADOS FINANCEIROS**

Por sector institucional do investidor residente

Valores líquidos

**FINANCIAL DERIVATIVES**

By institutional sector of the resident investor

Net figures

Fonte / Source: Banco de Portugal

 10<sup>3</sup> euros

	Total		Autoridades Monetárias <sup>(1)</sup>		Administrações Públicas <sup>(1)</sup>		Outras instituições financeiras monetárias <sup>(1)</sup>		Outros sectores residentes	
	Activos	Passivos	Activos	Passivos	Activos	Passivos	Activos	Passivos	Activos	Passivos
	1=3+5+7+9	2=4+6+8+10	3	4	5	6	7	8	9	10
04	3 324 927	-3 396 503	3 813	-2 704	445 722	-465 491	2 048 122	-2 070 371	827 269	-857 938
05	3 919 254	-4 083 544	5 039	-2 811	576 003	-604 939	2 303 168	-2 413 352	1 035 044	-1 062 443
06	5 308 113	-5 565 336	3 841	-3 717	1 110 488	-1 231 351	2 814 029	-3 066 615	1 379 755	-1 263 654
06 Mar	444 992	-422 111	85	-43	26 717	-21 553	267 294	-295 214	150 897	-105 300
Abr	360 572	-409 235	700	-187	53 807	-58 305	199 035	-247 858	107 030	-102 885
Mai	505 776	-471 799	57	-498	65 146	-46 155	285 996	-288 642	154 576	-136 503
Jun	562 858	-596 854	113	-36	2 616	-41 659	397 656	-420 379	162 472	-134 780
Jul	405 343	-364 405	1 318	-846	84 968	-9 382	198 220	-225 346	120 836	-128 831
Ago	374 683	-411 464	102	0	139 432	-148 404	142 822	-156 450	92 326	-106 611
Set	376 708	-400 802	99	-480	55 624	-32 432	230 378	-251 077	90 607	-116 813
Out	459 517	-424 502	76	-346	90 612	-92 758	249 784	-238 065	119 045	-93 333
Nov	786 918	-811 569	976	-697	494 877	-516 686	184 354	-211 925	106 711	-82 261
Dez	336 984	-335 817	0	-238	11 198	-6 580	202 089	-237 863	123 698	-91 137
07 Jan	331 172	-404 644	57	-195	12 954	-86 213	222 078	-217 772	96 083	-100 465
Fev	616 590	-506 338	619	-340	135 503	-109 824	380 419	-320 010	100 048	-76 163
Mar	542 222	-572 871	461	-1 278	18 699	-32 406	374 436	-422 951	148 625	-116 236
Abr	539 741	-443 302	594	-1 616	195 729	-156 423	239 246	-173 410	104 172	-111 853
Mai	422 352	-383 576	540	-581	61 295	-50 085	231 475	-216 957	129 042	-115 952
Jun	711 672	-514 786	0	0	59 353	-20 750	508 200	-398 110	144 120	-95 927
Jul	558 051	-573 762	7	-268	76 726	-6 800	324 731	-414 841	156 587	-151 853
Ago	608 157	-600 060	7	0	138 822	-123 369	304 204	-292 136	165 124	-184 555

1=3+5+7+9	2=4+6+8+10	3	4	5	6	7	8	9	10
Assets	Liabilities	Assets	Liabilities	Assets	Liabilities	Assets	Liabilities	Assets	Liabilities
Total		Monetary Authorities <sup>(1)</sup>		General Government <sup>(1)</sup>		Other monetary financial institutions <sup>(1)</sup>		Other resident sectors	

(1) Sobre o conteúdo, ver notas no fim da publicação. / For information on coverage see notes at the end of this publication.

**C.2.7.1 OUTRO INVESTIMENTO**

Por sector institucional do investidor residente  
Valores líquidos

**OTHER INVESTMENT**

By institutional sector of the resident investor  
Net figures

Fonte / Source: Banco de Portugal

10<sup>3</sup> euros

	Total		Autoridades Monetárias <sup>(1)(2)</sup>		Administrações Públicas <sup>(1)</sup>		Outras instituições financeiras monetárias <sup>(1)</sup>		Outros sectores residentes	
	Activos	Passivos	Activos	Passivos	Activos	Passivos	Activos	Passivos	Activos	Passivos
	1=3+5+7+9	2=4+6+8+10	3	4	5	6	7	8	9	10
04	836 732	11 671 924	-785 867	5 935 874	81 596	363 579	-1 048 318	2 787 670	2 589 322	2 584 800
05	-324 493	12 313 829	-575 587	4 128 046	-89 605	-621 953	-927 901	7 603 223	1 268 600	1 204 514
06	-14 573 032	19 199 381	-1 078 730	-6 025 160	110 230	50 263	-10 146 342	25 091 005	-3 458 191	83 273
06 Mar	-3 849 719	5 942 702	-440 287	-274 910	3 504	-867	-2 922 087	5 633 666	-490 849	584 814
Abr	1 619 083	-185 155	127 761	-282 005	-12 034	160 520	1 605 856	209 292	-102 499	-272 963
Mai	794 992	1 960 879	254 565	-1 333 367	-6 459	-27 212	945 598	3 207 878	-398 712	113 581
Jun	-865 902	1 507 322	-224 956	1 584 326	6 316	-56 016	381 446	-257 678	-1 028 708	236 690
Jul	3 750 281	-1 940 386	216 368	-2 063 056	-9 402	510 751	3 851 329	-167 246	-308 015	-220 835
Ago	-1 530 898	497 985	171 744	-1 110 203	-3 700	-349 721	-2 263 869	2 719 329	564 927	-761 420
Set	-3 360 677	-2 488 230	468 873	-4 335 339	-8 410	-609 550	-4 005 901	2 016 943	184 762	439 716
Out	-616 687	1 050 224	-57 607	669 645	-6 473	-698 658	454 487	391 680	-1 007 093	687 558
Nov	-3 787 348	4 483 898	-572 900	238 859	186 701	1 117 797	-2 772 800	2 885 460	-628 349	241 782
Dez	-3 350 259	-1 375 281	352 774	-2 514 347	-2 277	1 805	-3 558 959	1 926 901	-141 797	-789 640
07 Jan	2 660 718	2 838 256	-279 577	2 002 704	-19 744	-1 084 166	2 376 311	2 010 028	583 728	-90 310
Fev	314 379	2 750 382	-856 157	311 794	-6 660	50 438	1 916 256	1 865 621	-739 059	522 529
Mar	-1 754 519	-1 002 777	-51 511	-741 066	-626	1 762 216	-865 202	-2 156 292	-837 179	132 365
Abr	-2 289 786	6 832 708	-204 187	1 179 594	-11 094	1 134 199	-3 570 345	4 695 149	495 840	-176 234
Mai	-2 334 146	-822 914	-1 147 560	52 982	-8 518	-2 149 010	-941 074	1 293 186	-236 994	-20 071
Jun	-2 373 375	-2 184 655	-121 306	-215 789	-9 941	-1 003 109	-1 807 107	-831 833	-435 021	-133 924
Jul	-2 480 547	-857 179	-701 151	-1 896 661	-4 596	340 662	-1 510 298	247 944	-264 502	450 876
Ago	-1 942 955	5 107 896	-238 191	2 071 212	55 445	1 822 471	-2 029 607	2 419 251	269 398	-1 205 037

	1=3+5+7+9	2=4+6+8+10	3	4	5	6	7	8	9	10
	Assets	Liabilities	Assets	Liabilities	Assets	Liabilities	Assets	Liabilities	Assets	Liabilities
	Total		Monetary Authorities <sup>(1)(2)</sup>		General Government <sup>(1)</sup>		Other monetary financial institutions <sup>(1)</sup>		Other resident sectors	

(1) Sobre o conteúdo, ver notas no fim da publicação. / For information on coverage see notes at the end of this publication.

(2) A partir de Janeiro de 1999, inclui os activos e passivos face a residentes na Área do euro ou denominados em euros, os quais deixaram de ser considerados "Activos de reserva". / Since January 1999, it includes those assets and liabilities on euro area residents or denominated in euros, which can no longer be classified as "Reserve assets".

**C.2.7.2 OUTRO INVESTIMENTO**

Autoridades Monetárias<sup>(1)(2)</sup>, por tipo de instrumento  
Valores líquidos

**OTHER INVESTMENT**

Monetary Authorities<sup>(1)(2)</sup>, by type of instrument  
Net figures

Fonte / Source: Banco de Portugal

10<sup>3</sup> euros

	Activos			Passivos		
	Empréstimos / Numerário e depósitos		Outros activos	Empréstimos / Numerário e depósitos		Outros passivos
	De longo prazo	De curto prazo		De longo prazo	De curto prazo	
	1	2	3	4	5	6
04	0	-782 248	-3 619	-943 225	6 881 115	-2 015
05	0	-566 839	-8 748	-46 123	4 172 149	2 019
06	0	-1 078 730	0	-591 507	-5 433 190	-463
06 Mar	0	-440 287	0	-195 255	-79 656	0
Abr	0	127 761	0	-55 793	-226 212	0
Mai	0	254 565	0	-32 638	-1 300 730	0
Jun	0	-224 956	0	-20 189	1 604 518	-3
Jul	0	216 368	0	-139 225	-1 923 831	0
Ago	0	171 744	0	0	-1 110 203	0
Set	0	468 873	0	0	-4 335 339	0
Out	0	-57 607	0	0	669 645	0
Nov	0	-572 900	0	0	238 859	0
Dez	0	352 774	0	-52 353	-2 461 533	-460
07 Jan	0	-279 090	-487	0	2 002 245	460
Fev	0	-856 157	0	0	311 794	0
Mar	0	-50 912	-600	0	-741 066	0
Abr	0	-204 187	0	0	1 179 594	0
Mai	0	-1 147 560	0	0	52 982	0
Jun	0	-121 306	0	0	-215 789	0
Jul	0	-701 151	0	-31 321	-1 879 590	14 250
Ago	0	-238 191	0	0	2 089 126	-17 914

	1	2	3	4	5	6
	Long-term	Short-term	Other assets	Long-term	Short-term	Other liabilities
	Loans / Currency and deposits			Loans / Currency and deposits		
	Assets			Liabilities		

(1) Sobre o conteúdo, ver notas no fim da publicação. / For information on coverage see notes at the end of this publication.

(2) A partir de Janeiro de 1999, inclui os activos e passivos face a residentes na Área do euro ou denominados em euros, os quais deixaram de ser considerados "Activos de reserva". / Since January 1999, it includes those assets and liabilities on euro area residents or denominated in euros, which can no longer be classified as "Reserve assets".



**C.2.7.3 OUTRO INVESTIMENTO**  
**Administrações Públicas<sup>(1)</sup>, por tipo de instrumento**  
**Valores líquidos**

**OTHER INVESTMENT**  
**General Government<sup>(1)</sup>, by type of instrument**  
**Net figures**

Fonte / Source: Banco de Portugal

10<sup>3</sup> euros

	Activos				Passivos			
	Créditos comerciais	Empréstimos / Numerário e depósitos		Outros activos	Créditos comerciais	Empréstimos / Numerário e depósitos		Outros passivos
		De longo prazo	De curto prazo			De longo prazo	De curto prazo	
1	2	3	4	5	6	7	8	
04	0	113 681	-32 086	0	0	-22 742	386 321	0
05	0	-100 133	10 709	-181	0	-9 968	-611 985	0
06	0	112 534	-2 304	0	0	-1 219 661	1 269 923	0
06 Mar	0	-8 332	11 836	0	0	2 152	-3 020	0
Abr	0	-9 413	-2 621	0	0	4 666	155 855	0
Mai	0	6 498	-12 957	0	0	3 277	-30 489	0
Jun	0	-8 379	14 694	0	0	-4 194	-51 822	0
Jul	0	-9 413	11	0	0	-240	510 991	0
Ago	0	-7 306	3 606	0	0	125 947	-475 668	0
Set	0	-8 381	-29	0	0	-1 333 460	723 910	0
Out	0	189 768	-196 241	0	0	919	-699 578	0
Nov	0	-8 471	195 173	0	0	-4 347	1 122 144	0
Dez	0	-7 458	5 180	0	0	-17 783	19 588	0
07 Jan	0	-8 600	-11 144	0	0	-948	-1 083 218	0
Fev	0	-6 437	-223	0	0	-3 083	53 521	0
Mar	0	-8 079	7 452	0	0	-1 533	1 763 749	0
Abr	0	-8 467	-2 627	0	0	-5 594	1 139 793	0
Mai	0	-8 504	-14	0	0	-5 518	-2 143 492	0
Jun	0	-7 569	-2 371	0	0	-8 128	-994 981	0
Jul	0	-8 465	3 869	0	0	10 020	330 642	0
Ago	0	51 244	4 201	0	0	-8 154	1 830 624	0

1	2	3	4	5	6	7	8
Trade credits	Long-term	Short-term	Other assets	Trade credits	Long-term	Short-term	Other liabilities
Loans / Currency and deposits			Loans / Currency and deposits				
Assets				Liabilities			

(1) Sobre o conteúdo, ver notas no fim da publicação. / For information on coverage see notes at the end of this publication.

**C.2.7.4 OUTRO INVESTIMENTO**  
**Outras instituições financeiras monetárias<sup>(1)</sup>, por tipo de instrumento**  
**Valores líquidos**

**OTHER INVESTMENT**  
**Other monetary financial institutions<sup>(1)</sup>, by type of instrument**  
**Net figures**

Fonte / Source: Banco de Portugal

10<sup>3</sup> euros

	Activos			Passivos		
	Empréstimos / Numerário e depósitos		Outros activos	Empréstimos / Numerário e depósitos		Outros passivos
	De longo prazo	De curto prazo		De longo prazo	De curto prazo	
1	2	3	4	5	6	
04	474 180	-1 522 211	-288	3 099 336	-311 666	0
05	4 914 216	-5 842 077	-40	6 779 193	824 030	0
06	-1 239 625	-8 906 690	-27	10 488 360	14 602 643	2
06 Mar	-323 321	-2 598 762	-3	1 747 090	3 886 576	0
Abr	280 497	1 325 359	-1	1 175 040	-965 747	0
Mai	-301 064	1 246 663	-1	-380 935	3 588 813	0
Jun	-399 226	780 675	-3	-319 745	62 067	0
Jul	-329 537	4 180 870	-4	800 928	-968 174	0
Ago	-203 380	-2 060 486	-3	-533 730	3 253 059	0
Set	41 476	-4 047 375	-1	516 567	1 500 376	0
Out	525 911	-71 421	-3	260 285	131 395	0
Nov	-43 121	-2 729 675	-5	1 625 212	1 260 246	2
Dez	-22 885	-3 536 070	-4	2 517 437	-590 536	0
07 Jan	11 028	2 365 289	-6	5 110	2 004 918	0
Fev	35 733	1 880 525	-2	1 571 687	293 934	0
Mar	-581 287	-283 912	-3	77 846	-2 234 137	0
Abr	-605 819	-2 964 525	-2	-201 188	4 896 337	0
Mai	-594 937	-343 544	-2 592	1 615 065	-321 879	0
Jun	-917 905	-889 007	-195	-562 599	-269 221	-13
Jul	-512 018	-998 255	-24	-660 863	908 808	0
Ago	107 705	-2 137 311	-1	-97 484	2 516 734	0

1	2	3	4	5	6
Long-term	Short-term	Other assets	Long-term	Short-term	Other liabilities
Loans / Currency and deposits			Loans / Currency and deposits		
Assets			Liabilities		

(1) Sobre o conteúdo, ver notas no fim da publicação. / For information on coverage see notes at the end of this publication.

**C.2.7.5 OUTRO INVESTIMENTO**
**Outros sectores residentes, por tipo de instrumento**  
**Valores líquidos**
**OTHER INVESTMENT**
**Other resident sectors, by type of instrument**  
**Net figures**

Fonte / Source: Banco de Portugal

 10<sup>3</sup> euros

	Activos				Passivos			
	Créditos comerciais	Empréstimos / Numerário e depósitos		Outros activos	Créditos comerciais	Empréstimos / Numerário e depósitos		Outros passivos
		De longo prazo	De curto prazo			De longo prazo	De curto prazo	
1	2	3	4	5	6	7	8	
04	-466 243	3 484 964	15 826	-445 226	1 097 947	1 120 766	334 323	31 764
05	-723 923	25 617	2 260 015	-293 109	-47 709	806 819	410 748	34 655
06	-1 218 543	-28 521	-1 904 092	-307 036	-53 962	236 272	-148 816	49 778
06 Mar	-615 983	-5 871	128 843	2 163	590 510	-73 225	59 643	7 885
Abr	184 713	-2 831	-277 162	-7 220	-299 742	49 572	-28 539	5 746
Mai	-122 881	-5 573	-251 637	-18 621	-32 686	141 835	-508	4 940
Jun	-846 965	2 447	-169 496	-14 695	387 996	-209 208	52 325	5 577
Jul	-181 528	-1 519	-66 532	-58 436	-427 566	164 478	37 341	4 911
Ago	931 275	-4 119	-232 545	-129 684	-843 385	71 192	8 709	2 064
Set	-82 481	-307	297 307	-29 757	472 463	-63 877	29 102	2 029
Out	-594 887	459	-379 667	-32 998	720 323	19 767	-54 208	1 676
Nov	-560 781	-4 302	-62 134	-1 131	84 474	120 465	33 869	2 975
Dez	342 404	-8 205	-475 799	-196	-618 264	-112 742	-56 426	-2 207
07 Jan	101 964	137 509	344 835	-580	-174 898	56 092	26 713	1 784
Fev	-451 528	784	-289 784	1 469	491 802	193 647	-163 829	909
Mar	-214 014	421	-634 433	10 847	216 568	-142 906	56 475	2 228
Abr	455 170	642	43 633	-3 605	-258 766	92 793	-11 926	1 665
Mai	250 127	1 544	-491 029	2 363	20 622	63 968	-109 606	4 944
Jun	-459 033	-2 190	20 859	5 343	121 014	-174 493	-85 224	4 779
Jul	-207 519	562	1 900	-59 446	-161 750	78 093	532 578	1 955
Ago	909 894	-3 282	-522 299	-114 916	-761 987	91 115	-535 865	1 701

1	2	3	4	5	6	7	8
Trade credits	Long-term	Short-term	Other assets	Trade credits	Long-term	Short-term	Other liabilities
Loans / Currency and deposits			Loans / Currency and deposits				
Assets				Liabilities			

**C.2.8 ACTIVOS DE RESERVA<sup>(1)</sup>**
**Valores líquidos**
**RESERVE ASSETS<sup>(1)</sup>**
**Net figures**

Fonte / Source: Banco de Portugal

 10<sup>3</sup> euros

	Total	Ouro monetário	Direitos de saque especiais	Posição de reserva no FMI	Activos cambiais <sup>(2)</sup>				Outros activos
					Total	Numerário e depósitos	Títulos	Derivados financeiros	
	1=2+3+4+5+9	2	3	4	5=6+7+8	6	7	8	9
04	1 532 995	587 891	-3 631	102 846	845 889	-15 723	837 159	24 453	0
05	1 430 664	516 313	-9 282	159 392	764 242	488 803	285 736	-10 298	0
06	1 919 473	564 307	-3 270	78 501	1 279 936	136 159	1 104 564	39 213	0
06 Mar	461 451	401	0	-50	461 100	53 689	404 474	2 937	0
Abr	176 201	133	4	0	176 065	-168 675	344 578	162	0
Mai	238 287	0	-674	0	238 962	-78 823	316 574	1 210	0
Jun	119 245	74	4	-42 616	161 782	78 426	84 146	-791	0
Jul	-10 534	242 071	0	0	-252 605	-59 335	-202 362	9 093	0
Ago	255 202	0	-904	0	256 106	157 975	98 131	0	0
Set	115 475	321 447	0	13 435	-219 406	-231 243	-9 486	21 323	0
Out	-36 607	0	0	17 620	-54 228	-51 076	-5 528	2 377	0
Nov	136 793	0	-1 061	0	137 854	152 556	-16 573	1 871	0
Dez	-135 084	36	649	17 220	-152 989	312 705	-465 567	-127	0
07 Jan	-79 905	54	-649	-659	161 782	-9 195	-69 691	237	0
Fev	89 487	0	-888	12 762	77 613	100 743	-22 236	-894	0
Mar	-30 785	0	0	2 260	-33 045	-110 051	76 198	808	0
Abr	-217 802	0	3	0	-217 805	-52 752	-163 448	-1 605	0
Mai	203 268	0	-664	-7 871	211 802	-103 586	316 199	-811	0
Jun	226 331	0	0	0	226 331	83 982	144 957	-2 608	0
Jul	213 670	0	-20 492	-13 411	247 573	138 493	108 639	441	0
Ago	391 752	0	25 032	25 401	341 319	75 875	265 443	1	0

1=2+3+4+5+9	2	3	4	5=6+7+8	6	7	8	9
Total	Monetary gold	Special drawing rights	Reserve position in the IMF	Total	Currency and deposits	Securities	Financial derivatives	Other assets
				Foreign exchange <sup>(2)</sup>				

(1) A partir de Janeiro de 1999 são considerados activos de reserva apenas os activos do Banco de Portugal face a não residentes da área do euro e denominados em moedas de países fora desta área, havendo lugar a uma quebra de série. / From January 1999 onwards, reserve assets include only Banco de Portugal claims on non-euro area residents denominated in non-euro area currencies, thus implying a break in the series.

(2) A partir de Janeiro 1999, inclui apenas os activos sobre não residentes na área do euro em moedas de países fora da área do euro. / From January 1999 onwards, includes only assets on non-euro area residents in non-euro area currencies.





### **C.3 Posição de investimento internacional**

#### ***C.3 International investment position***



## C.3.0 POSIÇÃO DE INVESTIMENTO INTERNACIONAL

## Posições em fim de período

## INTERNATIONAL INVESTMENT POSITION

## End-of-period position

Fonte / Source: Banco de Portugal

10<sup>6</sup> euros

		Séries no Quadro/ Coluna	2004	2005	2006	Jun 2006	Jun 2007		
		1	2	3	4	5	6		
1	Posição de investimento internacional .....	C.3.1/1	-93 509.6	-104 590.7	-122 436.1	-113 550.0	-131 932.7	International investment position .....	1
2	Activos .....		224 217.3	250 050.8	270 458.0	261 561.6	286 678.2	Assets .....	2
3	Investimento directo de Portugal no exterior <sup>(1)</sup> .....	C.3.1/3	33 855.1	37 358.8	41 647.7	39 334.5	45 590.8	Portuguese direct investment abroad <sup>(1)</sup> .....	3
4	Outras instituições financeiras monetárias <sup>(2)</sup> .....	C.3.2/2	2 655.9	3 141.3	3 758.2	3 131.3	4 676.2	Other monetary financial institutions <sup>(2)</sup> .....	4
5	Outros sectores residentes .....	C.3.2/3	31 199.2	34 217.5	37 889.5	36 203.2	40 914.6	Other resident sectors .....	5
6	Investimento de carteira .....	C.3.1/6	91 732.8	110 530.7	115 431.2	116 812.7	121 236.1	Portfolio investment .....	6
7	Ações e outras participações .....		12 154.4	15 328.4	20 469.8	17 666.7	23 345.8	Shares and other equity .....	7
8	Autoridades Monetárias <sup>(2)</sup> .....	C.3.3.1/2	0.0	0.0	0.0	0.0	0.0	Monetary Authorities <sup>(2)</sup> .....	8
9	Administrações Públicas <sup>(2)</sup> .....	C.3.3.1/3	777.1	488.4	566.1	484.5	622.9	General Government <sup>(2)</sup> .....	9
10	Outras instituições financeiras monetárias <sup>(2)</sup> .....	C.3.3.1/4	1 868.0	2 948.0	4 218.7	3 466.6	4 769.5	Other monetary financial institutions .....	10
11	Outros sectores residentes .....	C.3.3.1/5	9 509.3	11 892.1	15 685.0	13 715.7	17 953.4	Other resident sectors .....	11
12	Obrigações e outros títulos de dívida de longo prazo .....		70 762.3	83 572.4	86 064.3	89 136.2	91 214.4	Long-term debt securities .....	12
13	Autoridades Monetárias .....	C.3.3.1/6	4 203.8	2 971.3	6 235.5	4 390.7	6 038.1	Monetary Authorities .....	13
14	Administrações Públicas .....	C.3.3.1/7	1 438.9	1 989.6	2 101.6	1 961.8	2 290.5	General Government .....	14
15	Outras instituições financeiras monetárias .....	C.3.3.1/8	16 516.5	19 439.0	14 093.7	21 131.4	15 925.8	Other monetary financial institutions .....	15
16	Outros sectores residentes .....	C.3.3.1/9	48 603.1	59 172.5	63 633.6	61 652.3	66 960.0	Other resident sectors .....	16
17	Títulos de dívida de curto prazo .....		8 816.2	11 629.9	8 897.1	10 009.8	6 675.9	Short-term debt securities .....	17
18	Autoridades Monetárias .....	C.3.3.1/10	5 624.3	7 850.4	4 456.2	5 700.0	2 455.1	Monetary Authorities .....	18
19	Administrações Públicas .....	C.3.3.1/11	236.7	238.8	241.8	239.8	269.3	General Government .....	19
20	Outras instituições financeiras monetárias .....	C.3.3.1/12	512.5	618.5	1 062.0	986.5	1 040.0	Other monetary financial institutions .....	20
21	Outros sectores residentes .....	C.3.3.1/13	2 442.6	2 922.2	3 137.1	3 083.5	2 911.5	Other resident sectors .....	21
22	Derivados financeiros <sup>(3)</sup> .....	C.3.1/8	-613.5	-63.6	53.0	28.0	185.9	Financial derivatives <sup>(3)</sup> .....	22
23	Autoridades Monetárias .....	C.3.4/2	0.1	0.2	0.5	0.6	0.4	Monetary Authorities .....	23
24	Administrações Públicas .....	C.3.4/3	-262.3	-308.9	-48.9	-68.8	-24.7	General Government .....	24
25	Outras instituições financeiras monetárias .....	C.3.4/4	-342.2	306.2	158.2	155.3	268.2	Other monetary financial institutions .....	25
26	Outros sectores residentes .....	C.3.4/5	-9.0	-61.1	-56.8	-59.0	-58.0	Other resident sectors .....	26
27	Outro investimento .....	C.3.1/10	90 665.3	93 439.9	105 822.3	97 741.3	112 389.6	Other investment .....	27
28	Autoridades Monetárias .....	C.3.5.1/3	2 199.6	2 781.6	3 875.3	4 446.2	6 513.4	Monetary Authorities .....	28
29	Administrações Públicas .....	C.3.1/5	3 088.1	3 531.1	3 150.2	3 364.5	3 243.3	General Government .....	29
30	Outras instituições financeiras monetárias .....	C.3.1/7	53 928.8	56 701.0	65 484.1	57 642.5	68 086.3	Other monetary financial institutions .....	30
31	Outros sectores residentes .....	C.3.1/9	31 448.8	30 426.2	33 312.8	32 288.1	34 546.6	Other resident sectors .....	31
32	Activos de reserva .....	C.3.1/12	8 577.6	8 785.0	7 503.7	7 645.0	7 275.8	Reserve assets .....	32
33	Ouro monetário .....	C.3.6/2	4 779.2	5 836.5	5 936.9	6 338.0	5 906.1	Monetary gold .....	33
34	Direitos de saque especiais .....	C.3.6/3	75.5	87.1	86.0	85.7	86.1	Special drawing rights .....	34
35	Posição de reserva no FMI .....	C.3.6/4	322.9	171.3	87.2	136.8	78.9	Reserve position in the IMF .....	35
36	Activos cambiais .....	C.3.6/5	3 400.0	2 690.0	1 393.6	1 084.6	1 204.7	Foreign exchange .....	36
37	Outros activos .....	C.3.6/14	0.0	0.0	0.0	0.0	0.0	Other assets .....	37
38	Passivos .....		317 726.9	354 641.6	392 894.1	375 111.6	418 610.9	Liabilities .....	38
39	Investimento directo do exterior em Portugal <sup>(1)</sup> .....	C.3.1/4	50 762.7	55 605.7	64 935.7	59 860.6	68 195.7	Foreign direct investment in Portugal <sup>(1)</sup> .....	39
40	Outras instituições financeiras monetárias .....	C.3.2/9	1 783.5	1 820.5	2 442.8	2 204.7	2 661.0	Other monetary financial institutions .....	40
41	Outros sectores residentes .....	C.3.2/10	48 979.2	53 785.1	62 492.9	57 655.9	65 534.8	Other resident sectors .....	41
42	Investimento de carteira .....	C.3.1/7	112 223.2	129 473.6	141 337.2	128 169.7	155 832.2	Portfolio investment .....	42
43	Ações e outras participações .....		35 035.3	42 100.7	48 928.0	42 232.3	54 574.8	Shares and other equity .....	43
44	Outras instituições financeiras monetárias .....	C.3.3.2/2	4 230.5	5 504.5	6 680.0	5 907.0	7 848.3	Other monetary financial institutions .....	44
45	Outros sectores residentes .....	C.3.3.2/3	30 804.8	36 596.2	42 248.1	36 325.4	46 726.5	Other resident sectors .....	45
46	Obrigações e outros títulos de dívida de longo prazo .....		62 936.1	69 082.7	77 920.6	70 817.9	87 273.5	Long-term debt securities .....	46
47	Autoridades Monetárias .....	C.3.3.2/4	0.0	0.0	0.0	0.0	0.0	Monetary Authorities .....	47
48	Administrações Públicas .....	C.3.3.2/5	51 810.7	59 849.8	64 325.2	62 303.9	63 507.5	General Government .....	48
49	Outras instituições financeiras monetárias .....	C.3.3.2/8	6 129.1	1 156.7	1 916.7	910.6	11 457.6	Other monetary financial institutions .....	49
50	Outros sectores residentes .....	C.3.3.2/9	4 996.3	8 076.2	11 678.7	7 603.4	12 308.5	Other resident sectors .....	50
51	Títulos de dívida de curto prazo .....		14 251.9	18 290.2	14 488.6	15 119.5	13 983.9	Short-term debt securities .....	51
52	Autoridades Monetárias .....	C.3.3.2/10	0.0	0.0	0.0	0.0	0.0	Monetary Authorities .....	52
53	Administrações Públicas .....	C.3.3.2/11	8 125.1	10 994.6	7 719.4	8 983.6	8 306.7	General Government .....	53
54	Outras instituições financeiras monetárias .....	C.3.3.2/14	1 076.1	151.4	136.2	144.5	127.7	Other monetary financial institutions .....	54
55	Outros sectores residentes .....	C.3.3.2/15	5 050.7	7 144.2	6 633.0	5 991.4	5 549.5	Other resident sectors .....	55
56	Outro investimento .....	C.3.1/11	154 740.9	169 562.3	186 621.2	187 081.3	194 583.0	Other investment .....	56
57	Autoridades Monetárias .....	C.3.5.1/4	8 553.1	12 730.3	6 700.8	15 814.6	9 290.5	Monetary Authorities .....	57
58	Administrações Públicas .....	C.3.5.1/6	2 417.5	1 628.4	1 679.1	1 706.6	582.6	General Government .....	58
59	Outras instituições financeiras monetárias .....	C.3.5.1/8	118 005.0	128 271.2	151 366.1	142 212.7	157 607.5	Other monetary financial institutions .....	59
60	Outros sectores residentes .....	C.3.5.1/10	25 765.4	26 932.3	26 875.2	27 347.4	27 102.4	Other resident sectors .....	60

(1) Inclui investimento imobiliário. / Includes real estate investment.

(2) Sobre o conteúdo, ver notas no fim da publicação. / For information on coverage see notes at the end of this publication.

(3) Valores líquidos. / Net figures.



**C.3.3.1 INVESTIMENTO DE CARTEIRA - ACTIVOS**  
**Por tipo de instrumento e por sector institucional**  
**do investidor residente**  
**Posições em fim de período**

**PORTFOLIO INVESTMENT - ASSETS**  
**By type of instrument and institutional sector**  
**of the resident investor**  
**End-of-period positions**

Fonte: Banco de Portugal

10<sup>6</sup>euros

		Ações e outras participações <sup>(1)</sup>					Obrigações e outros títulos de dívida de longo prazo <sup>(2)</sup>				Títulos de dívida de curto prazo <sup>(3)</sup>			
Total		Autoridades Monetárias <sup>(4)(5)</sup>	Administrações Públicas <sup>(4)</sup>	Outras instituições financeiras monetárias <sup>(4)</sup>	Outros sectores residentes	Autoridades Monetárias <sup>(4)(5)</sup>	Administrações Públicas <sup>(4)</sup>	Outras instituições financeiras monetárias <sup>(4)</sup>	Outros sectores residentes	Autoridades Monetárias <sup>(4)(5)</sup>	Administrações Públicas <sup>(4)</sup>	Outras instituições financeiras monetárias <sup>(4)</sup>	Outros sectores residentes	
1=2+...+13	2	3	4	5	6	7	8	9	10	11	12	13		
03	Mar	63 474.0	0.0	314.5	961.3	5 956.5	3 998.2	1 472.8	7 309.1	35 388.7	4 710.1	249.5	607.5	2 505.9
	Jun	68 214.6	0.0	396.5	1 167.1	6 423.8	3 844.7	1 505.1	7 382.4	38 129.3	6 100.9	241.2	676.2	2 345.5
	Set	72 372.0	0.0	465.8	1 183.3	6 543.6	3 679.9	1 478.6	8 683.8	40 393.9	6 601.9	267.0	618.8	2 455.5
	Dez	77 376.7	0.0	482.7	1 202.1	7 038.7	2 752.9	1 477.8	11 403.9	41 526.2	8 056.4	254.2	828.0	2 353.7
04	Mar	79 701.4	0.0	706.2	1 287.8	7 390.5	2 954.5	1 523.0	11 444.0	43 514.1	7 943.8	239.5	664.5	2 033.6
	Jun	82 906.4	0.0	707.5	1 452.2	7 772.9	3 449.3	1 543.9	12 021.5	45 229.4	7 579.5	235.3	703.2	2 211.8
	Set	85 247.3	0.0	729.3	1 481.4	7 602.0	4 322.7	1 528.7	12 531.8	47 536.4	5 896.8	271.6	737.7	2 608.9
	Dez	91 732.8	0.0	777.1	1 868.0	9 509.3	4 203.8	1 438.9	16 516.5	48 603.1	5 624.3	236.7	512.5	2 442.6
05	Mar	95 210.5	0.0	934.4	2 061.7	9 855.6	4 245.6	1 463.1	15 429.3	51 768.0	5 631.2	237.6	796.7	2 787.1
	Jun	99 906.7	0.0	599.8	1 714.3	10 321.2	3 948.8	1 897.4	16 846.4	54 647.7	5 711.2	238.0	988.3	2 993.7
	Set	104 800.0	0.0	470.4	1 917.9	11 996.0	3 409.9	2 026.4	16 635.0	57 289.2	7 013.0	238.2	920.2	2 883.7
	Dez	110 530.7	0.0	488.4	2 948.0	11 892.1	2 971.3	1 989.6	19 439.0	59 172.5	7 850.4	238.8	618.5	2 922.2
06	Mar	113 085.2	0.0	501.9	2 588.3	13 764.9	3 580.5	1 939.0	21 011.7	59 659.5	5 923.5	239.1	811.1	3 065.7
	Jun	116 812.7	0.0	484.5	3 466.6	13 715.7	4 390.7	1 961.8	21 131.4	61 652.3	5 700.0	238.8	986.5	3 083.5
	Set	113 895.7	0.0	598.6	3 242.4	14 348.4	5 423.8	1 791.2	14 587.0	63 697.8	5 680.5	241.1	1 192.7	3 092.2
	Dez	115 431.2	0.0	566.1	4 218.7	15 685.0	6 235.5	2 101.6	14 093.7	63 633.6	4 456.2	241.8	1 062.0	3 137.1
07	Mar	118 991.8	0.0	587.4	4 241.6	16 957.5	6 682.5	2 253.1	15 246.8	65 720.7	2 951.6	242.5	1 026.8	3 081.3
	Jun	121 236.1	0.0	622.9	4 769.5	17 953.4	6 038.1	2 290.5	15 925.8	66 960.0	2 455.1	269.3	1 040.0	2 911.5

(1) Inclui, nomeadamente, acções, unidades de participação em fundos de investimento e outros títulos de participação no capital, como os *Depositary Receipts*. / Includes, namely, shares, stocks, investment trust units and other participation or similar documents, such as "Depositary Receipts".  
 (2) Inclui obrigações e outros títulos de dívida pública ou privada, tais como, certificados de depósito de prazo superior a um ano, títulos de participação e outros títulos de dívida de prazo superior a um ano. / Includes bonds and notes and public or private debt securities, such as negotiable certificates of deposit with maturities of more than one year, participation certificates and other securities with maturities of more than one year.  
 (3) Inclui, nomeadamente, bilhetes do Tesouro, papel comercial, certificados de depósito não superior a um ano e outros títulos de prazo não superior a um ano. / Includes, namely, Treasury bills, commercial paper, negotiable certificates of deposit with original maturities of one year or less and other securities with maturities of one year or less.  
 (4) Sobre o conteúdo, ver notas no fim da publicação. / For information on coverage see notes at the end of this publication.  
 (5) A partir de Janeiro de 1999, inclui as aplicações em títulos em euros ou emitidos por residentes na Área do euro, as quais deixaram de ser consideradas "Activos de reserva". / Since January 1999 it includes transactions on securities denominated in euros or issued by euro area residents, which can no longer be classified as "Reserve assets".

**C.3.3.2 INVESTIMENTO DE CARTEIRA - PASSIVOS**  
**Por tipo de instrumento e por sector institucional**  
**do emitente residente**  
**Posições em fim de período**

**PORTFOLIO INVESTMENT - LIABILITIES**  
**By type of instrument and institutional sector**  
**of the resident issuer**  
**End-of-period positions**

Fonte / Source: Banco de Portugal

10<sup>6</sup>euros

		Ações e outras participações		Obrigações e outros títulos de dívida de longo prazo <sup>(2)</sup>					Títulos de dívida de curto prazo <sup>(3)</sup>							
Total		Outras instituições financeiras monetárias <sup>(4)</sup>	Outros sectores residentes	Autoridades Monetárias <sup>(4)</sup>	Administrações Públicas <sup>(4)</sup>		Outras instituições financeiras monetárias <sup>(4)</sup>	Outros sectores residentes	Autoridades Monetárias <sup>(4)</sup>	Administrações Públicas <sup>(4)</sup>		Outras instituições financeiras monetárias <sup>(4)</sup>	Outros sectores residentes			
1=2+...+5+8+...+11+14+15	2	3	4	5=6+7		6	7	8	9	10	11=12+13		14	15		
				Total	Emissões no mercado interno	Emissões no mercado externo			Total	Emissões no mercado interno	Emissões no mercado externo					
				General Government <sup>(4)</sup>					General Government <sup>(4)</sup>							
03	Mar	85 331.4	3 232.4	13 066.8	0.0	52 561.4	41 229.7	11 331.7	7 487.5	2 487.6	0.0	32.1	0.2	31.9	1 517.7	4 945.8
	Jun	86 415.8	3 665.7	13 931.7	0.0	52 049.1	40 668.3	11 380.8	7 500.5	2 496.6	0.0	1 066.8	1.9	1 064.9	560.6	5 144.7
	Set	90 716.4	3 861.8	16 742.2	0.0	50 426.5	39 881.2	10 545.3	7 220.0	2 454.3	0.0	4 229.8	1 757.5	2 472.3	1 021.5	4 760.2
	Dez	98 385.5	3 866.6	23 577.0	0.0	50 222.1	40 806.2	9 415.8	6 621.2	4 414.0	0.0	3 335.8	3 329.6	6.2	1 691.2	4 657.5
04	Mar	103 192.8	4 267.1	24 519.7	0.0	52 863.7	44 016.9	8 846.8	6 719.4	4 456.9	0.0	4 377.2	4 372.4	4.8	1 654.5	4 334.2
	Jun	103 435.6	4 185.0	24 467.5	0.0	52 526.2	43 864.9	8 661.2	6 473.0	4 106.9	0.0	5 519.3	5 514.9	4.4	1 482.7	4 675.1
	Set	104 517.6	4 189.3	25 165.4	0.0	51 708.3	43 784.4	7 923.9	6 660.5	4 143.2	0.0	6 874.9	6 869.6	5.3	1 377.4	4 398.6
	Dez	112 223.2	4 230.5	30 804.8	0.0	51 810.7	43 826.4	7 984.2	6 129.1	4 996.3	0.0	8 125.1	8 116.5	8.5	1 076.1	5 050.7
05	Mar	113 323.4	4 586.1	31 172.0	0.0	52 448.9	44 592.9	7 856.0	4 995.8	5 345.5	0.0	8 564.6	8 557.8	6.8	281.4	5 929.0
	Jun	118 796.8	4 526.9	30 519.1	0.0	56 134.3	49 015.2	7 119.1	5 080.9	5 606.5	0.0	10 289.4	10 285.2	4.2	154.9	6 484.8
	Set	124 948.7	5 219.1	32 847.8	0.0	60 289.3	53 218.5	7 070.8	4 999.2	5 900.2	0.0	9 742.7	9 738.6	4.1	154.2	5 796.2
	Dez	129 473.6	5 504.5	36 596.2	0.0	59 849.8	52 883.9	6 965.9	1 156.7	8 076.2	0.0	10 994.6	10 991.3	3.3	151.4	7 144.2
06	Mar	129 035.6	6 581.1	38 935.8	0.0	60 068.1	53 316.3	6 751.7	1 083.0	7 624.7	0.0	8 974.1	8 969.7	4.3	147.9	5 620.9
	Jun	128 169.7	5 907.0	36 325.4	0.0	62 303.9	55 686.9	6 617.0	910.6	7 603.4	0.0	8 983.6	8 977.6	6.1	144.5	5 991.4
	Set	133 944.5	6 433.0	39 374.3	0.0	64 999.5	58 391.1	6 608.4	867.7	8 943.8	0.0	7 585.5	7 579.6	5.9	142.8	5 597.9
	Dez	141 337.2	6 680.0	42 248.1	0.0	64 325.2	57 820.0	6 505.2	1 916.7	11 678.7	0.0	7 719.4	7 712.2	7.2	136.2	6 633.0
07	Mar	142 851.0	6 853.5	44 502.1	0.0	62 339.6	55 888.8	6 450.8	3 973.4	12 316.8	0.0	7 410.6	7 403.1	7.6	135.6	5 319.3
	Jun	155 832.2	7 848.3	46 726.5	0.0	63 507.5	58 031.4	5 476.1	11 457.6	12 308.5	0.0	8 306.7	8 298.8	7.9	127.7	5 549.5

(1) Inclui, nomeadamente, acções, unidades de participação em fundos de investimento e outros títulos de participação no capital, como os *Depositary Receipts*. / Includes, namely, shares, stocks, investment trust units and other participation or similar documents, such as "Depositary Receipts".  
 (2) Inclui obrigações e outros títulos de dívida pública ou privada, tais como, certificados de depósito de prazo superior a um ano, títulos de participação e outros títulos de dívida de prazo superior a um ano. / Includes bonds and notes and public or private debt securities, such as negotiable certificates of deposit with maturities of more than one year, participation certificates and other securities with maturities of more than one year.  
 (3) Inclui, nomeadamente, bilhetes do Tesouro, papel comercial, certificados de depósito não superior a um ano e outros títulos de prazo não superior a um ano. / Includes, namely, Treasury bills, commercial paper, negotiable certificates of deposit with original maturities of one year or less and other securities with maturities of one year or less.  
 (4) Sobre o conteúdo, ver notas no fim da publicação. / For information on coverage see notes at the end of this publication.

### C.3.3.3 INVESTIMENTO DE CARTEIRA - PASSIVOS

Por zona económica e país de origem

Posições em fim de período

### PORTFOLIO INVESTMENT - LIABILITIES

By economic area and country of origin

End-of-period positions

Fonte / Source: Banco de Portugal

10<sup>6</sup> euros

		Total 1=2+8+...+11	União Europeia					Reino Unido 7	EUA 8	Suíça 9	Off-shores <sup>(a)</sup> 10	Resto do Mundo 11	Por memória: OCDE 12
			Total 2	Área do euro			Total 3						
				Total 4	Alemanha 5	Espanha 6							
03	Mar	85 331.4	71 207.5	56 574.3	12 292.8	2 711.7	6 702.2	14 484.6	6 822.8	2 540.2	3 239.4	1 521.5	81 761.1
	Jun	86 415.8	71 773.2	56 248.5	12 525.2	2 986.8	7 015.8	15 398.5	6 886.0	2 812.2	3 419.9	1 524.4	82 642.9
	Set	90 716.4	75 810.1	58 914.1	12 432.1	3 186.4	7 538.0	16 750.8	7 082.0	2 967.7	3 379.5	1 477.0	86 996.1
	Dez	98 385.5	82 420.7	66 561.7	12 808.8	3 088.4	7 951.7	15 634.5	7 916.9	3 008.0	3 424.6	1 615.2	94 582.6
04	Mar	103 192.8	84 351.6	69 189.3	13 750.3	3 297.0	8 296.3	14 919.5	10 435.9	3 021.1	3 726.6	1 657.8	99 074.0
	Jun	103 435.6	84 682.7	69 033.1	13 489.3	2 998.0	9 002.5	15 411.5	10 448.9	3 034.6	3 630.7	1 638.7	99 383.7
	Set	104 517.6	84 540.7	67 555.4	14 050.0	3 571.0	10 752.3	16 743.2	11 588.0	3 135.0	3 613.2	1 640.8	100 484.6
	Dez	112 223.2	92 213.2	73 737.4	14 874.7	3 847.2	12 935.8	18 243.3	11 650.4	3 311.7	3 428.7	1 619.2	108 371.3
05	Mar	113 323.4	92 134.6	74 717.3	15 154.8	4 377.6	14 789.9	17 177.6	12 837.0	3 253.3	3 463.3	1 635.2	109 450.6
	Jun	118 796.8	95 454.5	79 225.0	15 676.9	3 671.3	16 406.6	15 970.7	14 880.2	3 324.7	3 474.0	1 663.4	114 937.3
	Set	124 948.7	99 975.7	80 711.6	16 306.5	3 711.4	17 941.8	18 995.3	16 104.8	3 602.9	3 583.5	1 681.8	120 967.9
	Dez	129 473.6	104 043.3	84 679.3	17 304.2	4 037.3	20 785.0	19 109.9	16 858.6	3 472.4	3 409.8	1 689.6	125 717.1
06	Mar	129 035.6	105 004.1	82 079.6	16 346.9	4 425.8	22 379.1	22 681.5	15 873.3	3 155.8	3 441.1	1 561.3	125 325.0
	Jun	128 169.7	105 323.6	83 453.7	16 106.6	4 232.8	22 030.8	21 631.9	14 870.3	3 351.1	3 221.0	1 403.8	124 778.5
	Set	133 944.5	111 220.2	85 145.4	16 518.2	4 259.2	22 415.3	25 819.7	14 534.0	3 477.6	3 360.1	1 352.5	130 495.9
	Dez	141 337.2	118 075.9	91 112.3	16 159.2	4 526.1	22 398.7	26 699.4	14 801.6	3 742.7	3 460.8	1 256.2	137 857.5
07	Mar	142 851.0	119 453.8	93 106.8	16 262.4	4 630.6	21 609.5	26 091.3	14 942.9	4 026.6	3 338.5	1 089.1	139 618.0
	Jun	155 832.2	131 819.7	104 837.1	19 186.4	5 514.9	21 800.1	26 732.6	15 333.1	4 232.2	3 327.7	1 119.6	152 553.8

	1=2+8+...+11	2	3	4	5	6	7	8	9	10	11	12
	Total	Total	Total	Germany	Spain	France	United Kingdom	USA	Switzerland	Off-shores <sup>(a)</sup>	Rest of the World	Memo item: OECD
			Euro area									
			European Union									

### C.3.4 DERIVADOS FINANCEIROS<sup>(1)</sup>

Por sector institucional do investidor residente

Posições em fim de período

### FINANCIAL DERIVATIVES<sup>(1)</sup>

By institutional sector of the resident investor

End-of-period positions

Fonte / Source: Banco de Portugal

10<sup>6</sup> euros

		Total 1=2+3+4+5	Autoridades Monetárias <sup>(2)</sup> 2	Administrações Públicas <sup>(2)</sup> 3	Outras instituições financeiras monetárias <sup>(2)</sup> 4	Outros sectores residentes 5
03	Mar		401.0	10.2	118.0	272.6
	Jun		187.3	10.4	156.8	20.0
	Set		213.2	3.2	195.5	14.5
	Dez		-27.6	4.5	234.2	-266.3
04	Mar		12.5	2.7	21.4	-11.7
	Jun		-100.9	1.2	36.5	-138.6
	Set		-255.4	-0.1	-94.6	-160.7
	Dez		-613.5	0.1	-262.3	-342.2
05	Mar		-132.3	0.0	-128.6	5.1
	Jun		-388.8	0.0	-325.0	0.9
	Set		-261.9	-0.3	-362.8	161.8
	Dez		-63.6	0.2	-308.9	306.2
06	Mar		57.0	0.5	-73.5	190.0
	Jun		28.0	0.6	-68.8	155.3
	Set		149.4	0.6	-57.8	263.9
	Dez		53.0	0.5	-48.9	158.2
07	Mar		65.7	0.5	-55.3	176.0
	Jun		185.9	0.4	-24.7	268.2

	1=2+3+4+5	2	3	4	5
	Total	Monetary Authorities <sup>(2)</sup>	General Government <sup>(2)</sup>	Other monetary financial institutions <sup>(2)</sup>	Other resident sectors

(1)Valores líquidos. / Net figures.

(2)Sobre o conteúdo, ver notas no fim da publicação. / For information on coverage see notes at the end of this publication.

**C.3.5.1 OUTRO INVESTIMENTO<sup>(1)</sup>**  
**Por sector institucional do investidor residente**  
**Posições em fim de período**

**OTHER INVESTMENT<sup>(1)</sup>**  
**By institutional sector of the resident investor**  
**End-of-period positions**

Fonte / Source: Banco de Portugal

10<sup>6</sup> euros

	Total		Autoridades Monetárias <sup>(2)(3)</sup>		Administrações Públicas <sup>(3)</sup>		Outras instituições financeiras monetárias <sup>(3)</sup>		Outros sectores residentes		
	Activos	Passivos	Activos	Passivos	Activos	Passivos	Activos	Passivos	Activos	Passivos	
	1=3+5+7+9	2=4+6+8+10	3	4	5	6	7	8	9	10	
<b>03</b>	Mar	89 013.6	140 032.7	1 315.4	9 653.6	3 631.2	1 750.1	50 247.5	105 315.5	33 819.5	23 313.5
	Jun	91 341.0	147 368.8	1 192.2	9 666.6	3 529.0	1 889.6	53 082.4	113 395.0	33 537.4	22 417.6
	Set	96 666.9	151 465.8	1 259.2	8 146.1	3 507.3	2 055.6	59 174.9	118 940.8	32 725.4	22 323.3
	Dez	92 304.9	143 907.9	1 359.8	2 601.5	3 339.6	2 054.7	54 022.8	115 991.6	33 582.6	23 260.1
<b>04</b>	Mar	101 143.8	157 939.6	1 610.9	10 662.9	3 457.4	1 731.4	61 538.7	121 472.9	34 536.8	24 072.4
	Jun	100 541.1	160 862.3	1 708.5	11 344.9	3 500.9	1 736.8	59 807.6	123 129.7	35 524.0	24 651.0
	Set	96 643.2	158 896.8	2 324.6	11 926.8	3 288.1	2 742.2	55 400.0	119 869.8	35 630.3	24 358.0
	Dez	90 665.3	154 740.9	2 199.6	8 553.1	3 088.1	2 417.5	53 928.8	118 005.0	31 448.8	25 765.4
<b>05</b>	Mar	92 169.8	161 798.6	2 572.6	14 026.3	3 229.7	2 734.6	55 533.9	119 539.3	30 833.5	25 498.4
	Jun	93 739.5	165 417.5	2 457.7	14 288.8	3 431.0	1 623.5	55 866.5	123 721.1	31 984.2	25 804.1
	Set	96 681.8	170 011.1	2 285.5	13 753.3	3 449.0	1 784.4	60 575.7	129 031.2	30 371.6	25 442.2
	Dez	93 439.9	169 562.3	2 781.6	12 730.3	3 531.1	1 628.4	56 701.0	128 271.2	30 426.2	26 932.3
<b>06</b>	Mar	100 208.4	184 751.1	4 594.8	15 845.8	3 494.5	1 629.3	61 183.1	139 978.3	30 936.1	27 297.6
	Jun	97 741.3	187 081.3	4 446.2	15 814.6	3 364.5	1 706.6	57 642.5	142 212.7	32 288.1	27 347.4
	Set	98 697.4	183 264.8	3 587.9	8 306.0	3 394.4	1 258.1	60 058.3	146 914.9	31 656.7	26 785.8
	Dez	105 822.3	186 621.2	3 875.3	6 700.8	3 150.2	1 679.1	65 484.1	151 366.1	33 312.8	26 875.2
<b>07</b>	Mar	104 443.3	191 080.1	5 043.3	8 273.8	3 149.6	2 583.4	61 927.3	152 746.3	34 323.2	27 476.7
	Jun	112 389.6	194 583.0	6 513.4	9 290.5	3 243.3	582.6	68 086.3	157 607.5	34 546.6	27 102.4

	1=3+5+7+9	2=4+6+8+10	3	4	5	6	7	8	9	10
	Assets	Liabilities	Assets	Liabilities	Assets	Liabilities	Assets	Liabilities	Assets	Liabilities
	Total		Monetary Authorities <sup>(2)(3)</sup>		General Government <sup>(3)</sup>		Other monetary financial institutions <sup>(3)</sup>		Other resident sectors	

(1) Inclui, em algumas componentes, estimativas trimestrais calculadas pelo Banco de Portugal com base na acumulação de fluxos mensais. / For some items includes estimates by Banco de Portugal based on accumulation of monthly flows.

(2) A partir de Janeiro de 1999, inclui os activos e passivos face a residentes na área do euro ou denominados em euros, os quais deixaram de ser considerados "Activos de reserva". / Since January 1999, it includes those assets and liabilities on euro area residents or denominated in euros, which can no longer be classified as "Reserve assets".

(3) Sobre o conteúdo, ver notas no fim da publicação. / For information on coverage see notes at the end of this publication.

**C.3.5.2 OUTRO INVESTIMENTO**  
**Autoridades Monetárias<sup>(1)(2)</sup>, por tipo de instrumento**  
**Posições em fim de período**

**OTHER INVESTMENT**  
**Monetary Authorities<sup>(1)(2)</sup>, by type of instrument**  
**End-of-period positions**

Fonte / Source: Banco de Portugal

10<sup>6</sup> euros

	Activos			Passivos			
	Empréstimos / numerário e depósitos		Outros activos	Empréstimos / numerário e depósitos		Outros passivos	
	De curto prazo	De longo prazo		De curto prazo	De longo prazo		
	1	2	3	4	5	6	
<b>03</b>	Mar	1 206.3	0.0	109.1	9 534.4	119.2	0.0
	Jun	1 083.1	0.0	109.1	9 053.0	613.6	0.0
	Set	1 150.1	0.0	109.1	7 117.7	1 028.4	0.0
	Dez	1 250.7	0.0	109.1	1 167.0	1 434.5	0.0
<b>04</b>	Mar	1 493.5	0.0	117.4	8 967.6	1 695.4	0.0
	Jun	1 595.8	0.0	112.7	9 987.3	1 357.6	0.0
	Set	2 211.9	0.0	112.7	10 984.8	941.9	0.0
	Dez	2 086.9	0.0	112.7	7 963.4	589.7	0.0
<b>05</b>	Mar	2 459.9	0.0	112.7	13 424.1	602.2	0.0
	Jun	2 336.3	0.0	121.5	13 648.0	620.8	0.0
	Set	2 164.0	0.0	121.5	13 080.8	672.6	0.0
	Dez	2 660.2	0.0	121.5	12 172.5	557.8	0.0
<b>06</b>	Mar	4 473.3	0.0	121.5	15 560.9	284.8	0.0
	Jun	4 324.7	0.0	121.5	15 616.1	198.5	0.0
	Set	3 466.4	0.0	121.5	8 246.8	59.3	0.0
	Dez	3 753.8	0.0	121.5	6 650.2	50.6	0.0
<b>07</b>	Mar	4 920.7	0.0	122.6	8 223.1	50.6	0.0
	Jun	6 390.8	0.0	122.6	9 239.9	50.6	0.0

	1	2	3	4	5	6
	Short-term	Long-term	Other assets	Short-term	Long-term	Other liabilities
	Loans / currency and deposits			Loans / currency and deposits		
	Assets			Liabilities		

(1) Sobre o conteúdo ver notas no fim da publicação. / For information on coverage see notes at the end of this publication.

(2) A partir de Janeiro de 1999, inclui os activos e passivos face a residentes na área do euro ou denominados em euros, os quais deixaram de ser considerados "Activos de reserva". / Since January 1999, it includes those assets and liabilities on euro area residents or denominated in euros, which can no longer be classified as "Reserve assets".

**C.3.5.3 OUTRO INVESTIMENTO<sup>(1)</sup>**  
**Administrações Públicas<sup>(2)</sup>, por tipo de instrumento**  
**Posições em fim de período**

**OTHER INVESTMENT<sup>(1)</sup>**  
**General Government<sup>(2)</sup>, by type of instrument**  
**End-of-period positions**

Fonte / Source: Banco de Portugal

10<sup>6</sup> euros

	Activos				Passivos			
	Créditos comerciais	Empréstimos / numerário e depósitos		Outros activos	Créditos comerciais	Empréstimos / numerário e depósitos		Outros passivos
		De curto prazo	De longo prazo			De curto prazo	De longo prazo	
1	2	3	4	5	6	7	8	
03 Mar	0.0	96.3	3 506.4	28.6	0.0	17.8	1 732.3	0.0
Jun	0.0	98.5	3 401.7	28.7	0.0	147.9	1 741.7	0.0
Set	0.0	99.5	3 379.1	28.7	0.0	282.4	1 773.2	0.0
Dez	0.0	103.3	3 207.6	28.7	0.0	413.7	1 641.0	0.0
04 Mar	0.0	107.0	3 321.6	28.7	0.0	38.7	1 692.7	0.0
Jun	0.0	110.6	3 361.6	28.7	0.0	32.1	1 704.7	0.0
Set	0.0	139.9	3 119.5	28.7	0.0	1 030.6	1 711.6	0.0
Dez	0.0	135.0	2 924.4	28.7	0.0	800.1	1 617.4	0.0
05 Mar	0.0	138.4	3 062.5	28.7	0.0	1 114.6	1 619.9	0.0
Jun	0.0	136.4	3 265.7	28.9	0.0	2.1	1 621.4	0.0
Set	0.0	116.6	3 303.5	28.9	0.0	82.8	1 701.6	0.0
Dez	0.0	115.3	3 386.9	28.9	0.0	21.0	1 607.3	0.0
06 Mar	0.0	124.2	3 341.3	28.9	0.0	16.0	1 613.3	0.0
Jun	0.0	124.9	3 210.7	28.9	0.0	89.6	1 617.0	0.0
Set	0.0	121.3	3 244.2	28.9	0.0	848.8	409.3	0.0
Dez	0.0	112.9	3 008.4	28.9	0.0	1 291.0	388.1	0.0
07 Mar	0.0	116.6	3 004.1	28.9	0.0	2 025.0	558.4	0.0
Jun	0.0	121.5	3 092.9	28.9	0.0	26.3	556.2	0.0

1	2	3	4	5	6	7	8
Trade credits	Short-term	Long-term	Other assets	Trade credits	Short-term	Long-term	Other liabilities
	Loans / currency and deposits				Loans / currency and deposits		
Assets				Liabilities			

(1) Inclui, em algumas componentes, estimativas trimestrais calculadas pelo Banco de Portugal com base na acumulação de fluxos mensais. / For some items includes estimates by Banco de Portugal based on accumulation of monthly flows.

(2) Sobre o conteúdo ver notas no fim da publicação. / For information on coverage see notes at the end of this publication.

**C.3.5.4 OUTRO INVESTIMENTO<sup>(1)</sup>**  
**Outras instituições financeiras monetárias<sup>(2)</sup>, por tipo de instrumento**  
**Posições em fim de período**

**OTHER INVESTMENT<sup>(1)</sup>**  
**Other monetary financial institutions<sup>(2)</sup>, by type of instrument**  
**End-of-period positions**

Fonte / Source: Banco de Portugal

10<sup>6</sup> euros

	Activos			Passivos		
	Empréstimos / numerário e depósitos		Outros activos	Empréstimos / numerário e depósitos		Outros passivos
	De curto prazo	De longo prazo		De curto prazo	De longo prazo	
1	2	3	4	5	6	
03 Mar	37 859.0	12 312.4	76.1	67 118.5	38 098.7	98.3
Jun	41 082.5	11 925.9	74.0	70 389.1	42 911.5	94.4
Set	46 318.4	12 783.1	73.5	72 865.2	45 982.8	92.8
Dez	41 609.6	12 343.0	70.2	66 958.7	48 946.1	86.7
04 Mar	48 544.2	12 922.7	71.8	70 133.4	51 250.4	89.2
Jun	46 918.9	12 816.7	72.1	72 262.4	50 777.7	89.6
Set	42 985.3	12 343.4	71.4	66 886.4	52 895.4	88.0
Dez	41 802.6	12 057.5	68.7	65 488.8	52 434.7	81.5
05 Mar	44 336.8	11 125.4	71.7	65 700.4	53 754.0	84.9
Jun	44 081.0	11 708.7	76.8	69 015.9	54 615.2	90.0
Set	48 841.3	11 652.9	81.5	71 570.2	57 370.7	90.3
Dez	49 381.8	7 228.3	90.9	68 230.3	59 949.1	91.9
06 Mar	53 073.6	8 019.6	89.8	75 188.4	64 700.1	89.9
Jun	49 125.4	8 411.4	105.7	77 069.8	65 056.6	86.3
Set	50 954.5	8 997.9	105.9	80 941.1	65 887.2	86.6
Dez	56 885.1	8 494.5	104.4	81 087.6	70 194.8	83.8
07 Mar	52 786.0	9 037.3	104.0	81 444.3	71 218.9	83.0
Jun	56 869.2	11 110.9	106.3	85 551.5	71 973.9	82.0

1	2	3	4	5	6
Short-term	Long-term	Other assets	Short-term	Long-term	Other liabilities
Loans / currency and deposits			Loans / currency and deposits		
Assets			Liabilities		

(1) Inclui, em algumas componentes, estimativas trimestrais calculadas pelo Banco de Portugal com base na acumulação de fluxos mensais. / For some items includes estimates by Banco de Portugal based on accumulation of monthly flows.

(2) Sobre o conteúdo ver notas no fim da publicação. / For information on coverage see notes at the end of this publication.



**C.3.5.5 OUTRO INVESTIMENTO<sup>(1)</sup>**
**Outros sectores residentes, por tipo de instrumento**  
**Posições em fim de período**
**OTHER INVESTMENT<sup>(1)</sup>**
**Other resident sectors, by type of instrument**  
**End-of-period positions**

Fonte / Source: Banco de Portugal

 10<sup>6</sup> euros

	Activos				Passivos			
	Créditos comerciais	Empréstimos / numerário e depósitos		Outros activos	Créditos comerciais	Empréstimos / numerário e depósitos		Outros passivos
		De curto prazo	De longo prazo			De curto prazo	De longo prazo	
1	2	3	4	5	6	7	8	
03 Mar	7 637.9	21 057.3	4 886.0	238.3	8 214.0	1 102.4	13 901.7	95.5
Jun	7 876.9	20 524.8	4 900.7	235.1	7 931.7	1 104.6	13 278.3	103.0
Set	7 347.3	20 220.0	4 923.4	234.7	7 368.3	1 274.1	13 571.7	109.3
Dez	8 114.0	20 340.2	4 898.4	230.1	7 894.2	1 267.0	13 984.7	114.2
04 Mar	7 859.3	21 572.0	4 869.5	236.0	8 370.4	1 371.3	14 204.4	126.3
Jun	8 690.5	22 076.2	4 508.4	248.8	8 771.2	1 587.3	14 157.5	134.9
Set	7 797.4	22 085.9	5 499.6	247.4	8 102.5	1 625.0	14 492.7	137.8
Dez	8 580.2	20 265.9	2 361.8	240.8	8 992.2	1 590.7	15 038.2	144.3
05 Mar	7 903.3	20 285.2	2 403.0	242.1	8 837.6	1 625.1	14 885.1	150.6
Jun	8 906.4	20 345.8	2 472.9	259.0	8 873.3	1 670.9	15 103.6	156.3
Set	8 482.0	19 152.6	2 471.7	265.3	8 348.4	1 651.4	15 271.2	171.3
Dez	9 304.2	18 364.9	2 492.5	264.6	8 944.5	2 021.8	15 782.9	183.1
06 Mar	9 591.6	18 613.9	2 467.4	263.3	9 446.9	1 845.9	15 800.5	204.4
Jun	10 376.7	19 225.9	2 418.8	266.7	9 502.5	1 861.7	15 763.6	219.6
Set	9 709.4	19 239.8	2 429.3	278.2	8 704.0	1 937.8	15 915.4	228.6
Dez	10 522.7	20 110.9	2 399.2	280.0	8 890.5	1 854.3	15 900.7	229.7
07 Mar	11 086.3	20 703.2	2 250.6	283.0	9 424.0	1 771.3	16 047.1	234.3
Jun	10 840.0	21 183.3	2 237.3	286.0	9 306.8	1 560.6	15 989.0	245.9

1	2	3	4	5	6	7	8
Trade credits	Short-term	Long-term	Other assets	Trade credits	Short-term	Long-term	Other liabilities
	Loans / currency and deposits				Loans / currency and deposits		
Assets				Liabilities			

(1) Inclui, em algumas componentes, estimativas trimestrais calculadas pelo Banco de Portugal com base na acumulação de fluxos mensais. / For some items includes estimates by Banco de Portugal based on accumulation of monthly flows.

**C.3.6 ACTIVOS DE RESERVA<sup>(1)</sup>**
**Posições em fim de período**
**RESERVE ASSETS<sup>(1)</sup>**
**End-of-period positions**

Fonte / Source: Banco de Portugal

 10<sup>6</sup> euros

	Total	Ouro monetário <sup>(2)</sup>	Direitos de saque especiais	Posição de reserva no FMI	Activos cambiais <sup>(3)</sup>									Outros activos	Por memória: Ouro em milhares de onças troy
					Total	Numerário e depósitos			Títulos			Derivados financeiros			
						Total	Junto de Autoridades Monetárias <sup>(4)</sup>	Junto de outras instituições financeiras monetárias	Total	Ações e outras participações <sup>(5)</sup>	Títulos de dívida de longo prazo <sup>(6)</sup>		Títulos de dívida de curto prazo <sup>(7)</sup>		
1=2+...+5+14	2	3	4	5=6+9+13	6=7+8	7	8	9=10+11+12	10	11	12	13	14	15	
03 Mar	13 011.0	5 556.6	72.2	446.1	6 936.2	2 028.2	1 604.9	423.3	4 785.3	0.0	2 310.5	2 474.8	122.7	0.0	18 068
Jun	11 362.0	5 022.4	71.8	477.9	5 789.9	1 812.7	1 467.3	345.4	3 867.1	0.0	2 420.0	1 447.1	110.2	0.0	16 628
Set	11 134.8	5 486.8	73.3	431.3	5 143.3	1 529.0	1 146.4	382.6	3 565.0	0.0	2 263.7	1 301.3	49.3	0.0	16 627
Dez	10 145.9	5 493.0	72.0	425.0	4 155.9	996.3	532.8	463.5	3 136.0	0.0	2 237.1	898.9	23.6	0.0	16 627
04 Mar	10 280.1	5 753.7	75.6	419.5	4 031.4	900.0	618.6	281.5	3 111.2	0.0	2 501.5	609.7	20.2	0.0	16 627
Jun	9 166.8	5 022.8	76.7	378.6	3 688.7	790.9	549.0	241.9	2 867.3	0.0	1 807.4	1 059.9	30.4	0.0	15 505
Set	8 904.7	5 152.1	77.1	352.1	3 323.6	612.1	437.9	174.2	2 681.7	0.0	1 747.3	934.4	29.8	0.0	15 504
Dez	8 577.6	4 779.2	75.5	322.9	3 400.0	1 060.1	138.7	921.4	2 317.0	0.0	1 993.0	324.0	22.9	0.0	14 863
05 Mar	8 402.6	4 901.1	78.9	330.3	3 092.3	414.6	24.3	390.3	2 656.5	0.0	1 979.0	677.4	21.2	0.0	14 863
Jun	9 236.2	5 077.8	83.4	305.6	3 769.4	671.8	24.9	646.9	3 081.7	0.0	1 851.5	1 230.2	15.9	0.0	14 057
Set	9 279.2	5 402.8	85.0	275.1	3 516.4	502.8	47.1	455.7	3 001.3	0.0	2 269.6	731.7	12.3	0.0	13 743
Dez	8 785.0	5 836.5	87.1	171.3	2 690.0	570.1	97.0	473.2	2 107.6	0.0	1 256.9	850.7	12.3	0.0	13 422
06 Mar	8 329.9	6 475.3	87.0	96.8	1 670.9	536.6	84.7	451.9	1 120.6	0.0	600.1	520.5	13.7	0.0	13 421
Jun	7 645.0	6 338.0	85.7	136.8	1 084.6	701.7	5.0	696.7	370.9	0.0	80.0	290.9	12.0	0.0	13 420
Set	7 367.9	5 846.2	86.7	123.5	1 311.4	816.2	3.9	812.3	483.0	0.0	454.6	28.4	12.2	0.0	12 300
Dez	7 503.7	5 936.9	86.0	87.2	1 393.6	399.5	3.9	395.7	982.7	0.0	717.0	265.7	11.4	0.0	12 300
07 Mar	7 695.8	6 127.6	86.3	71.8	1 410.1	411.2	3.5	407.8	986.4	0.0	236.3	750.1	12.5	0.0	12 300
Jun	7 275.8	5 906.1	86.1	78.9	1 204.7	494.8	2.5	492.3	699.2	0.0	302.6	396.6	10.7	0.0	12 300

(1) A partir de Janeiro de 1999 são considerados activos de reserva apenas os activos do Banco de Portugal face a não residentes da área do euro e denominados em moedas de países fora desta área, havendo lugar a uma quebra de série. / From January 1999 onwards reserve assets include only Banco de Portugal claims on non-euro area residents denominated in non-euro area currencies, thus implying a break in the series.

(2) A preços de mercado. / At market prices.

(3) A partir de Janeiro de 1999 inclui apenas activos sobre não residentes na área do euro em moedas de países fora da área do euro. / From January 1999 onwards, includes only assets on euro area non-residents denominated in non-euro area currencies.

(4) Inclui depósitos junto do Banco de Pagamentos Internacional (BIS) e do Fundo Monetário Internacional (FMI). / Includes deposits with Bank for International Settlements (BIS) and International Monetary Fund (IMF).

(5) Inclui, nomeadamente, acções, unidades de participação em fundos de investimento e outros títulos de participação no capital, como os *Depositary Receipts*. / Includes, namely, shares, investment trust units and other participation or similar documents such as "Depositary Receipts".

(6) Inclui, nomeadamente, obrigações e outros títulos de dívida pública ou privada, tais como, certificados de depósito de prazo superior a um ano, títulos de participação e outros títulos de dívida de prazo superior a um ano. / Includes bonds and notes and public or private debt securities, such as negotiable certificates of deposit with maturities of more than one year, participation certificates and other securities with maturities of more than one year.

(7) Inclui, nomeadamente, bilhetes do Tesouro, papel comercial, certificados de depósito de prazo não superior a um ano e outros títulos de prazo não superior a um ano. / Includes, namely, Treasury bills, commercial paper, negotiable certificates of deposit (with original maturities of one year or less) and other securities with maturities of one year or less.

**C.3.7 POSIÇÃO DE INVESTIMENTO INTERNACIONAL<sup>(1)</sup>**  
**Decomposição da variação de posições**

**INTERNATIONAL INVESTMENT POSITION<sup>(1)</sup>**  
**Breakdown by change on position**

Fonte / Source: Banco de Portugal

10<sup>6</sup> euros

	2005 <sup>P</sup>		2006 <sup>P</sup>					
	Posições em fim de período	Transacções	Variações de preços	Variações cambiais	Outros ajustamentos	Posições em fim de período		
	1	2	3	4	5	6		
1 Posição de investimento internacional	-104 590.7	-12 013.1	-5 880.4	-464.5	512.6	-122 436.1	International investment position	1
2 Activos	250 050.8	22 367.8	691.5	-2 866.4	214.3	270 458.0	Assets	2
3 Investimento directo de Portugal no exterior <sup>(2)</sup>	37 358.8	2 796.1	1 090.2	-27.2	429.9	41 647.7	Portuguese direct investment abroad <sup>(2)</sup>	3
4 No capital de empresas e lucros reinvestidos	31 739.2	2 036.2	1 090.2	-27.2	381.8	35 220.1	Equity capital and reinvested earnings	4
5 Outros capitais	5 619.7	759.9	0.0	0.0	48.1	6 427.6	Other capital	5
6 Investimento de carteira	110 530.7	6 660.9	-960.5	-809.2	9.2	115 431.2	Portfolio investment	6
7 Acções e outras participações	15 328.4	3 005.8	2 448.9	-317.3	4.0	20 469.8	Shares and other equity	7
8 Autoridades Monetárias <sup>(3)</sup>	0.0	0.0	0.0	0.0	0.0	0.0	Monetary Authorities <sup>(3)</sup>	8
9 Administrações Públicas <sup>(3)</sup>	488.4	18.1	73.8	-14.1	0.0	566.1	General Government <sup>(3)</sup>	9
10 Outras instituições financeiras monetárias <sup>(3)</sup>	2 948.0	593.3	754.9	-81.5	4.0	4 218.7	Other monetary financial institutions <sup>(3)</sup>	10
11 Outros sectores residentes	11 892.1	2 394.4	1 620.3	-221.8	0.0	15 685.0	Other resident sectors	11
12 Títulos de dívida de longo prazo	83 572.4	6 277.3	-3 358.3	-430.2	3.1	86 064.3	Long-term debt securities	12
13 Autoridades Monetárias	2 971.3	3 261.8	-0.8	-0.1	3.1	6 235.5	Monetary Authorities	13
14 Administrações Públicas	1 989.6	257.0	-68.8	-76.3	0.0	2 101.6	General Government	14
15 Outras instituições financeiras monetárias	19 439.0	-4 497.8	-724.0	-123.5	0.0	14 093.7	Other monetary financial institutions	15
16 Outros sectores residentes	59 172.5	7 256.2	-2 564.8	-230.3	0.0	63 633.6	Other resident sectors	16
17 Títulos de dívida de curto prazo	11 629.9	-2 622.1	-51.1	-61.6	2.0	8 897.1	Short-term debt securities	17
18 Autoridades Monetárias	7 850.4	-3 396.2	0.0	0.0	2.0	4 456.2	Monetary Authorities	18
19 Administrações Públicas	238.8	3.0	-0.1	0.0	0.0	241.8	General Government	19
20 Outras instituições financeiras monetárias	618.5	485.2	-5.3	-36.3	0.0	1 062.0	Other monetary financial institutions	20
21 Outros sectores residentes	2 922.2	285.8	-45.6	-25.3	0.0	3 137.1	Other resident sectors	21
22 Derivados financeiros <sup>(4)</sup>	-63.6	257.2	-140.6	0.0	0.0	53.0	Financial derivatives <sup>(4)</sup>	22
23 Autoridades Monetárias	0.2	-0.1	0.4	0.0	0.0	0.5	Monetary Authorities	23
24 Administrações Públicas	-308.9	120.9	139.2	0.0	0.0	-48.9	General Government	24
25 Outras instituições financeiras monetárias	306.2	252.6	-400.6	0.0	0.0	158.2	Other monetary financial institutions	25
26 Outros sectores residentes	-61.1	-116.1	120.4	0.0	0.0	-56.8	Other resident sectors	26
27 Outro investimento	93 439.9	14 573.0	0.0	-1 965.8	-224.8	105 822.3	Other investment	27
28 Autoridades Monetárias	2 781.6	1 078.7	0.0	14.8	0.1	3 875.3	Monetary Authorities	28
29 Administrações Públicas	3 531.1	-110.2	0.0	-296.8	26.1	3 150.2	General Government	29
30 Outras instituições financeiras monetárias	56 701.0	10 146.3	0.0	-1 400.1	36.9	65 484.1	Other monetary financial institutions	30
31 Outros sectores residentes	30 426.2	3 458.2	0.0	-283.6	-288.0	33 312.8	Other resident sectors	31
32 Activos de reserva	8 785.0	-1 919.5	702.3	-64.3	0.1	7 503.7	Reserve assets	32
33 Ouro monetário	5 836.5	-564.3	664.5	0.0	0.1	5 936.9	Monetary gold	33
34 Direitos de saque especiais	87.1	3.3	0.0	-4.4	0.0	86.0	Special drawing rights	34
35 Posição de reserva no FMI	171.3	-78.5	0.0	5.6	0.0	87.2	Reserve position in the IMF	35
36 Activos cambiais	2 690.0	-1 279.9	37.8	-54.3	0.0	1 393.6	Foreign exchange	36
37 Outros activos	0.0	0.0	0.0	0.0	0.0	0.0	Other assets	37
38 Passivos	354 641.6	34 380.9	6 571.9	-2 401.9	-298.3	392 894.1	Liabilities	38
39 Investimento directo do exterior em Portugal <sup>(2)</sup>	55 605.7	5 875.5	3 368.8	0.0	85.8	64 935.7	Foreign direct investment in Portugal <sup>(2)</sup>	39
40 No capital de empresas e lucros reinvestidos	50 911.3	5 476.8	3 368.8	0.0	168.0	59 924.9	Equity capital and reinvested earnings	40
41 Outros capitais	4 694.4	398.6	0.0	0.0	-82.2	5 010.8	Other capital	41
42 Investimento de carteira	129 473.6	9 306.0	3 203.1	-158.5	-487.0	141 337.2	Portfolio investment	42
43 Acções e outras participações	42 100.7	1 096.7	6 217.6	0.0	-487.0	48 928.0	Shares and other equity	43
44 Outras instituições financeiras monetárias	5 504.5	33.1	1 629.4	0.0	-487.0	6 680.0	Other monetary financial institutions	44
45 Outros sectores residentes	36 596.2	1 063.6	4 588.2	0.0	-0.0	42 248.1	Other resident sectors	45
46 Títulos de dívida de longo prazo	69 082.7	12 092.3	-3 085.5	-168.9	0.0	77 920.6	Long-term debt securities	46
47 Autoridades Monetárias	0.0	0.0	0.0	0.0	0.0	0.0	Monetary Authorities	47
48 Administrações Públicas	59 849.8	7 191.8	-2 669.0	-47.3	0.0	64 325.2	General Government	48
49 Outras instituições financeiras monetárias	1 156.7	924.8	-43.8	-121.0	0.0	1 916.7	Other monetary financial institutions	49
50 Outros sectores residentes	8 076.2	3 975.8	-372.8	-0.5	0.0	11 678.7	Other resident sectors	50
51 Títulos de dívida de curto prazo	18 290.2	-3 883.1	71.0	10.4	0.0	14 488.6	Short-term debt securities	51
52 Autoridades Monetárias	0.0	0.0	0.0	0.0	0.0	0.0	Monetary Authorities	52
53 Administrações Públicas	10 994.6	-3 323.1	44.0	3.8	0.0	7 719.4	General Government	53
54 Outras instituições financeiras monetárias	151.4	0.6	0.5	-16.4	0.0	136.2	Other monetary financial institutions	54
55 Outros sectores residentes	7 144.2	-560.6	26.5	22.9	0.0	6 633.0	Other resident sectors	55
56 Outro investimento	169 562.3	19 199.4	0.0	-2 243.4	102.9	186 621.2	Other investment	56
57 Autoridades Monetárias	12 730.3	-6 025.2	0.0	-4.9	0.5	6 700.8	Monetary Authorities	57
58 Administrações Públicas	1 628.4	50.3	0.0	0.4	0.0	1 679.1	General Government	58
59 Outras instituições financeiras monetárias	128 271.2	25 091.0	0.0	-2 098.6	102.5	151 366.1	Other monetary financial institutions	59
60 Outros sectores residentes	26 932.3	83.3	0.0	-140.4	0.0	26 875.2	Other resident sectors	60

	1	2	3	4	5	6
	End-of-period positions	Transactions	Price changes	Exchange rate changes	Other adjustments	End-of-period positions
	2005 <sup>P</sup>		2006 <sup>P</sup>			

(1) Este quadro é regularmente actualizado após o apuramento de estatísticas anuais completas da posição de investimento internacional, incluindo as componentes de reconciliação entre fluxos e posições. Para um determinado ano, a informação publicada poderá ser revista ocasionalmente, em articulação com a revisão da respectiva informação de fluxos e posições publicada nos capítulos C.2 e C.3. / This table is regularly updated following the calculation of a complete set of annual international investment position statistics, including the components of the reconciliation between flows and stocks. For a given year, the published information may be occasionally revised, in line with the revision of the respective flows and stocks data published in chapters C.2. and C.3.

(2) Inclui investimento imobiliário. / Includes real estate investment.

(3) Sobre o conteúdo, ver notas no fim da publicação. / For information on coverage see notes at the end of this publication.

(4) Valores líquidos. / Net figures.



## **D. Estatísticas Cambiais**

### ***D. Exchange Rate Statistics***





## **D.1 Taxas de câmbio**

### ***D.1 Exchange Rates***



Fonte / Source: Banco Central Europeu / European Central Bank

x unidades de moeda por 1 euro / x currency units per 1 euro

1	Moeda	2	Sigla	3	Valor
1	Franco belga / Belgian franc		BEF		40.3399
2	Marco alemão / Deutsche mark		DEM		1.95583
3	Dracma grega / Greek drachma <sup>(1)</sup>		GRD		340.750
4	Peseta espanhola / Spanish peseta		ESP		166.386
5	Franco francês / French franc		FRF		6.55957
6	Libra irlandesa / Irish pound		IEP		0.787564
7	Lira italiana / Italian lira		ITL		1936.27
8	Franco luxemburguês / Luxembourg franc		LUF		40.3399
9	Florim holandês / Dutch guilder		NLG		2.20371
10	Xelim austríaco / Austrian shilling		ATS		13.7603
11	Escudo português / Portuguese escudo		PTE		200.482
12	Tolar Esloveno / Slovenia Tolar <sup>(2)</sup>		SIT		239.640
13	Markka finlandesa / Finnish markka		FIM		5.94573

1	Currency	2	Code	3	Value
---	----------	---	------	---	-------

As taxas de conversão irrevogáveis para o euro foram adoptadas no dia 31 de Dezembro de 1998 pelo Conselho da UE, sob proposta da Comissão das Comunidades Europeias e após consulta do Banco Central Europeu, tendo entrado em vigor às 0:00 horas do dia 1 de Janeiro de 1999 (hora local). Nos termos do enquadramento legal aplicável à utilização do euro, a taxa de conversão irrevogável do euro para cada uma das moedas participantes será a única taxa a utilizar, quer para a conversão entre o euro e a unidade de moeda nacional, quer para a conversão entre as unidades de moeda nacionais. As taxas irrevogáveis de conversão para o euro não podem ser arredondadas e não é permitido o cálculo de taxas de conversão inversas.

(1) Em vigor desde 1 de Janeiro de 2001.

(2) Em vigor desde 1 de Janeiro de 2007.

The irrevocable conversion rates for the euro were adopted on 31 December 1998 by the EU Council, upon a proposal from the Commission of the European Communities and after consultation of the European Central Bank for effect at 0.00 on 1 January 1999 (local time). In compliance with the legal framework for the use of the euro, the irrevocable conversion rate for the euro for each participating currency is the only rate to be used for conversion either way between the euro and the national currency unit and also for conversions between national currency units. The irrevocable conversion rates for the euro cannot be rounded and the computation of inverse conversion rates is not permitted.

(1) As from 1 January 2001.

(2) As from 1 January 2007.

**D.1.1 TAXAS DE CÂMBIO DE REFERÊNCIA DO EURO<sup>(1)(2)</sup>**  
(continua)  
Valores médios

**EURO REFERENCE EXCHANGE RATES<sup>(1)(2)</sup>**  
(to be continued)  
Averages

Fonte / Source: Coluna/column (1-3-5-7) Banco Central Europeu / European Central Bank; (2-4-6-8) Banco de Portugal

	Moedas do MTC II							
	Libra cipriota - CYP		Coroa dinamarquesa - DKK		Coroa estónia - EEK		Litas Lituana - LTL	
	Taxa de câmbio de referência do euro	Desvio em relação à taxa central do euro	Taxa de câmbio de referência do euro	Desvio em relação à taxa central do euro	Taxa de câmbio de referência do euro	Desvio em relação à taxa central do euro	Taxa de câmbio de referência do euro	Desvio em relação à taxa central do euro
1	2	3	4	5	6	7	8	
<b>04</b>	0.58185	.	7.4399	-0.28	15.6466	0.00	3.4529	0.00
<b>05</b>	0.57683	-1.92	7.4518	-0.11	15.6466	0.00	3.4528	0.00
<b>06</b>	0.57578	-1.62	7.4591	-0.02	15.6466	0.00	3.4528	0.00
<b>06</b>								
Abr	0.57613	-1.56	7.4618	0.02	15.6466	0.00	3.4528	0.00
Mai	0.57510	-1.74	7.4565	-0.05	15.6466	0.00	3.4528	0.00
Jun	0.57504	-1.75	7.4566	-0.05	15.6466	0.00	3.4528	0.00
Jul	0.57500	-1.76	7.4602	0.00	15.6466	0.00	3.4528	0.00
Ago	0.57585	-1.61	7.4609	0.01	15.6466	0.00	3.4528	0.00
Set	0.57650	-1.50	7.4601	0.00	15.6466	0.00	3.4528	0.00
Out	0.57672	-1.46	7.4555	-0.06	15.6466	0.00	3.4528	0.00
Nov	0.57770	-1.29	7.4564	0.00	15.6466	0.00	3.4528	0.00
Dez	0.57811	-1.22	7.4549	-0.07	15.6466	0.00	3.4528	0.00
<b>07</b>								
Jan	0.57842	-1.17	7.4539	-0.09	15.6466	0.00	3.4528	0.00
Fev	0.57918	-1.04	7.4541	-0.08	15.6466	0.00	3.4528	0.00
Mar	0.57985	-0.93	7.4494	-0.15	15.6466	0.00	3.4528	0.00
Abr	0.58148	-0.65	7.4530	-0.10	15.6466	0.00	3.4528	0.00
Mai	0.58303	-0.38	7.4519	-0.11	15.6466	0.00	3.4528	0.00
Jun	0.58352	-0.30	7.4452	-0.20	15.6466	0.00	3.4528	0.00
Jul	0.58412	-0.20	7.4410	-0.26	15.6466	0.00	3.4528	0.00
Ago	0.58420	-0.18	7.4429	-0.23	15.6466	0.00	3.4528	0.00
Set	0.58420	-0.18	7.4506	-0.13	15.6466	0.00	3.4528	0.00

1	2	3	4	5	6	7	8
Euro reference exchange rates	Deviation from euro central rate	Euro reference exchange rates	Deviation from euro central rate	Euro reference exchange rates	Deviation from euro central rate	Euro reference exchange rates	Deviation from euro central rate
Cyprus pound - CYP		Danish Krone - DKK		Estonian Kroon - EEK		(Lithuania) Litas - LVL	
ERM II Currencies							

**D.1.1 TAXAS DE CÂMBIO DE REFERÊNCIA DO EURO<sup>(1)(2)</sup>**  
(continuação)  
Valores médios

**EURO REFERENCE EXCHANGE RATES<sup>(1)(2)</sup>**  
(continued)  
Averages

Fonte / Source: Coluna/column (9-11-13) Banco Central Europeu / European Central Bank; (10-12-14) Banco de Portugal

	Moedas do MTC II					
	Lats letão - LVL		Lira maltesa - MTL		Coroa eslovaca - SKK	
	Taxa de câmbio de referência do euro	Desvio em relação à taxa central do euro	Taxa de câmbio de referência do euro	Desvio em relação à taxa central do euro	Taxa de câmbio de referência do euro	Desvio em relação à taxa central do euro
9	10	11	12	13	14	
<b>04</b>	0.6652	.	0.4280	.	40.022	.
<b>05</b>	0.6962	-0.94	0.4299	0.14	38.599	-1.53
<b>06</b>	0.6962	-0.93	0.4293	0.00	37.234	-3.17
<b>06</b>						
Abr	0.6960	-0.96	0.4293	0.00	37.374	-2.81
Mai	0.6960	-0.96	0.4293	0.00	37.578	-2.28
Jun	0.6960	-0.96	0.4293	0.00	38.062	-1.02
Jul	0.6960	-0.97	0.4293	0.00	38.377	-0.20
Ago	0.6960	-0.97	0.4293	0.00	37.669	-2.04
Set	0.6961	-0.96	0.4293	0.00	37.497	-2.49
Out	0.6961	-0.96	0.4293	0.00	36.804	-4.29
Nov	0.6970	-0.83	0.4293	0.00	35.884	-6.69
Dez	0.6976	-0.74	0.4293	0.00	34.967	-9.07
<b>07</b>						
Jan	0.6975	-0.75	0.4293	0.00	34.751	-9.63
Fev	0.7003	-0.35	0.4293	0.00	34.490	-10.31
Mar	0.7088	0.85	0.4293	0.00	33.813	-5.79
Abr	0.7036	0.11	0.4293	0.00	33.491	-5.51
Mai	0.6965	-0.90	0.4293	0.00	33.736	-4.82
Jun	0.6963	-0.93	0.4293	0.00	34.002	-4.07
Jul	0.6969	-0.83	0.4293	0.00	33.326	-5.97
Ago	0.6978	-0.71	0.4293	0.00	33.603	-5.19
Set	0.7021	-0.11	0.4293	0.00	33.829	-4.55

9	10	11	12	13	14
Euro reference exchange rates	Deviation from euro central rate	Euro reference exchange rates	Deviation from euro central rate	Euro reference exchange rates	Deviation from euro central rate
(Latvia) Lats - LVL		Maltese lira - MTL		Slovak koruna - SKK	
ERM II Currencies					

(1) A taxa central do euro para a coroa dinamarquesa, 7.46038 unidades de moeda nacional por euro, foi anunciada no dia 31 de Dezembro de 1998, tendo sido estabelecida entre o Banco Central Europeu e o Danmarks Nationalbank. No dia 27 de Junho de 2004, o Banco Central Europeu acordou com o Eesti Pank e o Lietuvos Bankas, as taxas centrais para a coroa estónia e a lita lituana com os valores, respectivamente, de 15.6466 e 3.4528 unidades de moeda nacional por euro, com efeitos a partir de 28 de Junho de 2004. Em 29 de Abril de 2005, o Banco Central Europeu acordou com o Central Bank of Cyprus, o Latvijas Banka e o Central Bank of Malta as taxas centrais para a libra cipriota, para o lats letão e para a lira maltesa com os valores, respectivamente, de 0.585274, 0.702804 e 0.429300 unidades de moeda nacional por euro, com efeitos a partir de 2 de Maio de 2005. Em 25 de Novembro de 2005, o Banco Central Europeu acordou com o Národná banka Slovenska a taxa central para a coroa eslovaca, com o valor de 38.4550 unidades desta moeda para 1 euro, com efeitos a partir de 28 de Novembro de 2005. Em 16 de Março de 2007, o Banco Central Europeu e o Národná banka Slovenska definiram uma nova taxa central para a coroa eslovaca, com o valor de 35.4424 unidades desta moeda para 1 euro, com efeitos a partir de 19 de Março de 2007. / The euro central rate for the danish krone, 7.46038 units of national currency per euro, was announced on 31 December 1998, having been established by the European Central Bank and the Danmarks Nationalbank. The European Central Bank and the Eesti Pank and Lietuvos Bankas announced the euro central rate for the estonian kroon 15.6466, (lithuania) and litas 3.45280, respectively, units of national currency per euro, at 27 June 2004 starting on 28 June 2004. On 29 April 2005, the European Central Bank and the Central Bank of Cyprus, Latvijas Banka and the Central Bank of Malta defined the euro central rates for the Cyprus pound (0.585274), the latvian lats (0.702804) and the maltese lira (0.429300) units of national currency per euro, with effect from 2 May 2005. On 25th November 2005, the European Central Bank and the Národná banka Slovenska, defined the euro central rate for the slovak koruna 38.4550 units of national currency per euro, with effect from 28th November 2005. On 16th March 2007, the European Central Bank and the Národná banka Slovenska, have established, by common accord, the new euro central rate for the slovak koruna 35.4424 units of national currency per euro, with effect from 19th March 2007.

(2) Um sinal negativo significa que a moeda está apreciada em relação à taxa central. / A minus sign means that the currency is overvalued against the central rate.



**D.1.1.1 TAXAS DE CÂMBIO DE REFERÊNCIA DO EURO**  
(continua)<sup>(a)(b)</sup>  
Valores médios

**EURO REFERENCE EXCHANGE RATES**  
(to be continued)<sup>(a)(b)</sup>  
Averages

Fonte / Source: Banco de Central Europeu / European Central Bank

	União Europeia (excepto MTC II)							
	Lev da Bulgária	Coroa checa	Libra esterlina	Forint húngaro	Zloti polaco	Novo Leu da Roménia <sup>(1)</sup>	Coroa sueca	
	BGN	CZK	GBP	HUF	PLN	RON	SEK	
1	2	3	4	5	6	7		
<b>04</b>	1.9533	31.891	0.67866	251.66	4.5268	40510.0000	9.1243	
<b>05</b>	1.9558	29.782	0.68380	248.05	4.0230	3.6209	9.2822	
<b>06</b>	1.9558	28.342	0.68173	264.26	3.8959	3.5258	9.2544	
<b>06</b>								
Abr	1.9558	28.501	0.69463	265.47	3.9177	3.4892	9.3346	
Mai	1.9558	28.271	0.68330	262.37	3.8954	3.5072	9.3310	
Jun	1.9558	28.386	0.68666	272.39	4.0261	3.5501	9.2349	
Jul	1.9558	28.448	0.68782	277.49	3.9962	3.5715	9.2170	
Ago	1.9558	28.194	0.67669	274.41	3.9046	3.5271	9.2098	
Set	1.9558	28.383	0.67511	274.42	3.9649	3.5274	9.2665	
Out	1.9558	28.290	0.67254	267.10	3.9014	3.5191	9.2533	
Nov	1.9558	28.029	0.67397	258.84	3.8248	3.4955	9.1008	
Dez	1.9558	27.778	0.67286	253.97	3.8125	3.4137	9.0377	
<b>07</b>								
Jan	1.9558	27.840	0.66341	253.88	3.8795	3.3922	9.0795	
Fev	1.9558	28.233	0.66800	253.30	3.8943	3.3823	9.1896	
Mar	1.9558	28.057	0.68021	249.86	3.8859	3.3692	9.2992	
Abr	1.9558	28.015	0.67934	246.00	3.8144	3.3338	9.2372	
Mai	1.9558	28.231	0.68136	248.42	3.7819	3.2836	9.2061	
Jun	1.9558	28.546	0.67562	250.29	3.8074	3.2243	9.3290	
Jul	1.9558	28.359	0.67440	246.90	3.7682	3.1345	9.1842	
Ago	1.9558	27.860	0.67766	255.20	3.8116	3.2246	9.3231	
Set	1.9558	27.573	0.68887	253.33	3.7891	3.3481	9.2835	

1	2	3	4	5	6	7
(Bulgária) Lev BGN	Czech koruna CZK	Pound sterling GBP	(Hungary) Forint HUF	(Poland) Zloty PLN	New Romanian <sup>(1)</sup> Leu RON	Swedish krona SEK

(1) O BCE calcula e publica taxas de câmbio de referência para a moeda da Roménia a partir de 2 de Outubro de 2000 - os dados anteriores são indicativos. Em 1 de Julho de 2005 foi introduzido o novo Leu da Roménia (RON). Conversão: 1 RON = 10 000 ROL. / The ECB computes and publishes euro reference exchange rates for the Romanian currency as from 2 October 2000 - previous data are indicative. / The New Romanian leu (RON) was introduced on 1<sup>st</sup> July 2005. Conversion: 1 RON = 10 000 ROL.

**D.1.1.1 TAXAS DE CÂMBIO DE REFERÊNCIA DO EURO**  
(continuação)<sup>(a)(b)</sup>  
Valores médios

**EURO REFERENCE EXCHANGE RATES**  
(continued)<sup>(a)(b)</sup>  
Averages

Fonte / Source: Banco Central Europeu / European Central Bank

	Europa (excepto União Europeia)						OCDE (excepto Europa)					
	Franco suíço	Kuna croata <sup>(1)</sup>	Coroa da Islândia	Coroa norueguesa	Rublo russo <sup>(1)</sup>	Nova lira turca <sup>(2)</sup>	Dólar australiano	Dólar canadiano	Iene japonês	Won da Coreia do Sul	Dólar da Nova Zelândia	Dólar dos Estados Unidos
	CHF	HRK	ISK	NOK	RUB	TRY	AUD	CAD	JPY	KRW	NZD	USD
8	9	10	11	12	13	14	15	16	17	18	19	
<b>04</b>	1.5438	7.4967	87.14	8.3697	35.8192	1777052.00	1.6905	1.6167	134.44	1422.62	1.8729	1.2439
<b>05</b>	1.5483	7.4008	78.23	8.0092	35.1884	1.6771	1.6320	1.5087	136.85	1273.61	1.7660	1.2441
<b>06</b>	1.5729	7.3247	87.76	8.0472	34.1117	1.8090	1.6668	1.4237	1198.58	1.9373	1.2556	
<b>06</b>												
Abr	1.5748	7.3111	91.94	7.8413	33.7987	1.6381	1.6662	1.4052	143.59	1168.67	1.9733	1.2271
Mai	1.5564	7.2731	91.69	7.7988	34.5386	1.8400	1.6715	1.4173	142.70	1202.04	2.0240	1.2770
Jun	1.5601	7.2575	94.38	7.8559	34.1587	2.0258	1.7104	1.4089	145.11	1207.64	2.0462	1.2650
Jul	1.5687	7.2509	94.33	7.9386	34.1393	1.9712	1.6869	1.4303	146.70	1205.89	2.0551	1.2684
Ago	1.5775	7.2893	90.08	7.9920	34.2755	1.8802	1.6788	1.4338	148.53	1231.42	2.0220	1.2811
Set	1.5841	7.3945	89.31	8.2572	34.0549	1.8870	1.6839	1.4203	148.99	1212.64	1.9453	1.2727
Out	1.5898	7.3913	86.29	8.3960	33.8849	1.8654	1.6733	1.4235	149.65	1202.31	1.9066	1.2611
Nov	1.5922	7.3482	89.29	8.2446	34.2602	1.8786	1.6684	1.4635	151.11	1205.01	1.9263	1.2881
Dez	1.5969	7.3564	91.59	8.1575	34.7316	1.8920	1.6814	1.5212	154.82	1222.34	1.9094	1.3213
<b>07</b>												
Jan	1.6155	7.3711	91.02	8.2780	34.4578	1.8536	1.6602	1.5285	156.56	1217.83	1.8699	1.2999
Fev	1.6212	7.3612	88.00	8.0876	34.4060	1.8260	1.6708	1.5309	157.60	1225.25	1.8859	1.3074
Mar	1.6124	7.3641	88.69	8.1340	34.5680	1.8659	1.6704	1.5472	155.24	1248.82	1.8952	1.3242
Abr	1.6375	7.3967	88.36	8.1194	34.9054	1.8362	1.6336	1.5334	160.68	1257.99	1.8394	1.3516
Mai	1.6506	7.3258	85.12	8.1394	34.8999	1.8029	1.6378	1.4796	163.22	1253.27	1.8441	1.3511
Jun	1.6543	7.3313	84.26	8.0590	34.7739	1.7728	1.5930	1.4293	164.55	1245.39	1.7738	1.3419
Jul	1.6567	7.2947	83.16	7.9380	35.0292	1.7574	1.5809	1.4417	166.76	1259.70	1.7446	1.3716
Ago	1.6383	7.3161	88.46	7.9735	34.9211	1.7921	1.6442	1.4420	159.05	1273.37	1.8786	1.3622
Set	1.6475	7.3134	88.59	7.8306	35.1723	1.7536	1.6445	1.4273	159.82	1291.46	1.9358	1.3896

8	9	10	11	12	13	14	15	16	17	18	19
Swiss franc CHF	(Croatia) Kuna HRK	Icelandic krona ISK	Norwegian kroner NOK	Russian rouble RUB	New Turkish lira TRY	Australian dollar AUD	Canadian dollar CAD	(Japan) Yen JPY	South Korean won KRW	New Zealand dollar NZD	US dollar USD
Europe (except European Union)						OECD (except Europe)					

(1) O BCE calcula e publica taxas de câmbio de referência destas moedas face ao euro a partir de 1 de Abril de 2005. Os dados anteriores são indicativos. / For these currencies the ECB computes and publishes euro reference exchange rates as from 1 April 2005. Previous data are indicative.

(2) Em 1 de Janeiro de 2005 foi introduzida a Nova Lira Turca (TRY). Conversão: 1 TRY = 1 000 000 TRL. / The New Turkish Lira (TRY) was introduced on 1<sup>st</sup> January 2005. Conversion: 1 TRY = 1 000 000 TRL.

**D.1.1.1 TAXAS DE CÂMBIO DE REFERÊNCIA DO EURO (continuação)<sup>(a)(b)</sup>**  
Valores médios

**EURO REFERENCE EXCHANGE RATES (continued)<sup>(a)(b)</sup>**  
Averages

Fonte / Source: Coluna / Column ( 21, 23, 24,26-30) Banco Central Europeu / European Central Bank; (20, 22, 25) Banco de Portugal

	Resto do Mundo										
	Real do Brasil	Yuan renminbi da China <sup>(1)</sup>	Escudo de Cabo Verde	Dólar de Hong Kong	Rupia indonésia <sup>(1)</sup>	Pataca de Macau	Ringgit da Malásia <sup>(1)</sup>	Peso filipino <sup>(1)</sup>	Dólar de Singapura	Baht da Tailândia <sup>(1)</sup>	Rand da África do Sul
	BRL	CNY	CVE	HKD	IDR	MOP	MYR	PHP	SGD	THB	ZAR
	20	21	22	23	24	25	26	27	28	29	30
<b>04</b>	3.6356	10.2967	110.265	9.6881	11127.34	9.9702	4.7273	69.727	2.1016	50.077	8.0092
<b>05</b>	3.0395	10.1955	110.265	9.6768	12072.83	9.9740	4.7119	68.494	2.0702	50.068	7.9183
<b>06</b>	2.7317	10.0096	110.265	9.7545	11512.37	10.0432	4.6044	64.379	1.9941	47.594	8.5312
<b>06</b>	Abr	2.6129	9.8361	110.265	9.5182	10956.51	9.7967	4.4918	1.9643	46.619	7.4656
	Mai	2.7781	10.2353	110.265	9.9019	11536.41	10.1989	4.6107	2.0133	48.534	8.0859
	Jun	2.8452	10.1285	110.265	9.8210	11850.97	10.1206	4.6364	2.0129	48.541	8.8431
	Jul	2.7759	10.1347	110.265	9.8600	11582.39	10.1558	4.6527	2.0083	48.197	8.9892
	Ago	2.7628	10.2141	110.265	9.9627	11649.96	10.2646	4.7078	2.0185	48.192	8.9034
	Set	2.7568	10.0971	110.265	9.9051	11646.15	10.2023	4.6724	2.0101	47.640	9.4553
	Out	2.7091	9.9651	110.265	9.8189	11569.46	10.1091	4.6390	1.9905	47.068	9.6481
	Nov	2.7804	10.1286	110.265	10.0246	11772.03	10.3303	4.6927	2.0049	47.049	9.3616
	Dez	2.8376	10.3356	110.265	10.2704	12003.18	10.5740	4.6909	2.0354	47.224	9.3092
<b>07</b>	Jan	2.7797	10.1238	110.265	10.1390	11796.04	10.4431	4.5596	1.9983	45.850	9.3440
	Fev	2.7374	10.1326	110.265	10.2130	11855.46	10.5162	4.5706	2.0049	44.434	9.3797
	Mar	2.7663	10.2467	110.265	10.3464	12144.32	10.6568	4.6212	2.0186	43.320	9.7417
	Abr	2.7478	10.4400	110.265	10.5634	12290.98	10.8742	4.6449	2.0476	44.010	9.6089
	Mai	2.6803	10.3689	110.265	10.5642	11927.80	10.8811	4.5962	2.0581	44.507	9.4855
	Jun	2.5926	10.2415	110.265	10.4854	12056.30	10.8033	4.6237	2.0619	43.492	9.6198
	Jul	2.5826	10.3899	110.265	10.7248	12441.28	11.0465	4.7184	2.0789	41.870	9.5712
	Ago	2.6680	10.3162	110.265	10.6469	12765.65	10.9716	4.7457	2.0744	43.337	9.8391
	Set	2.6475	10.4533	110.265	10.8151	12927.37	11.1396	4.8249	2.1009	44.570	9.8912

	20	21	22	23	24	25	26	27	28	29	30
	Brazilian real	(China) Renminbi yuan <sup>(1)</sup>	Cape Verde escudo	Hong Kong dollar	Indonésian rupiah <sup>(1)</sup>	(Macau) Pataca	Malaysian Ringgit <sup>(1)</sup>	Philippine peso <sup>(1)</sup>	Singapore dollar	(Thailand) Baht <sup>(1)</sup>	(South Africa) Rand
	BRL	CNY	CVE	HKD	IDR	MOP	MYR	PHP	SGD	THB	ZAR
	Rest of the World										

(1) O BCE calcula e publica taxas de câmbio de referência destas moedas face ao euro a partir de 1 de Abril de 2005. Os dados anteriores são indicativos. / For these currencies the ECB computes and publishes euro reference exchange rates as from 1 April 2005. Previous data are indicative.

**D.1.1.2 TAXAS DE CÂMBIO DE REFERÊNCIA DO EURO (continua)**  
Fim de período

**EURO REFERENCE EXCHANGE RATES (to be continued)**  
End-of-period

Fonte / Source: Banco Central Europeu / European Central Bank

	União Europeia													
	Lev da Bulgária	Libra cipriota	Coroa checa	Libra esterlina	Coroa dinamarquesa	Coroa estónia	Forint húngaro	Litas lituana	Lats letão	Lira maltesa	Zloti polaco	Novo Leu da Roménia <sup>(1)</sup>	Coroa sueca	Coroa eslovaca
	BGN	CYP	CZK	GBP	DKK	EEK	HUF	LTL	LVL	MTL	PLN	RON	SEK	SKK
	1	2	3	4	5	6	7	8	9	10	11	12	13	14
<b>04</b>	1.9559	0.58000	30.464	0.70505	7.4388	15.6466	245.97	3.4528	0.6979	0.4343	4.0845	39390.00	9.0206	38.745
<b>05</b>	1.9563	0.57350	29.000	0.68530	7.4605	15.6466	252.87	3.4528	0.6962	0.4293	3.8600	3.6802	9.3885	37.880
<b>06</b>	1.9558	0.57820	27.485	0.67150	7.4560	15.6466	251.77	3.4528	0.6972	0.4293	3.8310	3.3835	9.0404	34.435
<b>06</b>	Abr	1.9558	0.57600	28.420	0.69420	7.4608	15.6466	264.08	0.6961	0.4293	3.8747	3.4750	9.2970	37.395
	Mai	1.9558	0.57500	28.208	0.68590	7.4578	15.6466	262.09	0.6960	0.4293	3.9367	3.5400	9.2757	37.770
	Jun	1.9558	0.57500	28.493	0.69210	7.4592	15.6466	283.35	0.6961	0.4293	4.0546	3.5703	9.2385	38.350
	Jul	1.9558	0.57500	28.528	0.68430	7.4618	15.6466	272.23	0.6960	0.4293	3.9365	3.5447	9.2330	38.110
	Ago	1.9558	0.57630	28.214	0.67410	7.4594	15.6466	274.65	0.6960	0.4293	3.9378	3.5297	9.2667	37.650
	Set	1.9558	0.57670	28.326	0.67770	7.4576	15.6466	273.00	0.6960	0.4293	3.9713	3.5362	9.2797	37.385
	Out	1.9558	0.57700	28.219	0.66850	7.4538	15.6466	260.22	0.6961	0.4293	3.8731	3.5202	9.2120	36.326
	Nov	1.9558	0.57800	27.972	0.67425	7.4546	15.6466	256.27	0.6978	0.4293	3.8113	3.4349	9.0661	35.530
	Dez	1.9558	0.57820	27.485	0.67150	7.4560	15.6466	251.77	0.6972	0.4293	3.8310	3.3835	9.0404	34.435
<b>07</b>	Jan	1.9558	0.57870	28.163	0.66325	7.4553	15.6466	257.22	0.6963	0.4293	3.9274	3.4049	9.0520	35.120
	Fev	1.9558	0.57940	28.295	0.67365	7.4527	15.6466	254.70	0.7061	0.4293	3.9181	3.3975	9.2763	34.440
	Mar	1.9558	0.58070	28.010	0.67980	7.4508	15.6466	247.80	0.7097	0.4293	3.8668	3.3547	9.3462	33.340
	Abr	1.9558	0.58260	28.123	0.68270	7.4505	15.6466	247.18	0.6978	0.4293	3.7810	3.3293	9.1523	33.727
	Mai	1.9558	0.58320	28.324	0.68005	7.4488	15.6466	250.25	0.6962	0.4293	3.8152	3.2716	9.2945	33.968
	Jun	1.9558	0.58370	28.718	0.67400	7.4422	15.6466	246.15	0.6963	0.4293	3.7677	3.1340	9.2525	33.635
	Jul	1.9558	0.58420	28.037	0.67400	7.4409	15.6466	250.45	0.6967	0.4293	3.7890	3.1590	9.1900	33.365
	Ago	1.9558	0.58420	27.726	0.67795	7.4491	15.6466	253.91	0.6980	0.4293	3.8162	3.2666	9.3662	33.689
	Set	1.9558	0.58420	27.532	0.69680	7.4544	15.6466	250.69	0.7038	0.4293	3.7730	3.3441	9.2147	33.877

	1	2	3	4	5	6	7	8	9	10	11	12	13	14
	(Bulgaria) Lev BGN	Cyprus pound CYP	Czech koruna CZK	Pound sterling GBP	Danish krone DKK	Estonian krone EEK	(Hungary) Forint HUF	(Lithuania) Litas LTL	(Latvia) Lats LVL	Maltese lira MTL	(Poland) Zloty PLN	New Romanian <sup>(1)</sup> RON	Swedish krona SEK	Slovak koruna SKK
	European Union													

(1) O BCE calcula e publica taxas de câmbio de referência para a moeda da Roménia a partir de 2 de Outubro de 2000 - os dados anteriores são indicativos. Em 1 de Julho de 2005 foi introduzido o novo Leu da Roménia (RON). Conversão: 1 RON = 10 000 ROL. / The ECB computes and publishes euro reference exchange rates for the Romanian currency as from 2 October 2000 - previous data are indicative. / The New romanian leu (RON) was introduced on 1<sup>st</sup> July 2005. Conversion: 1 RON = 10 000 ROL.

**D.1.1.2 TAXAS DE CÂMBIO DE REFERÊNCIA DO EURO**

(continuação)  
Fim de período

**EURO REFERENCE EXCHANGE RATES**

(continued)  
End-of-period

Fonte / Source: Banco Central Europeu / European Central Bank

	Europa (excepto União Europeia)						OCDE (excepto Europa)					
	Franco suíço	Kuna croata <sup>(1)</sup>	Coroa da Islândia	Coroa norueguesa	Rublo russo <sup>(1)</sup>	Nova lira turca <sup>(2)</sup>	Dólar australiano	Dólar canadiano	Iene japonês	Won da Coreia do Sul	Dólar da Nova Zelândia	Dólar dos Estados Unidos
	CHF	HRK	ISK	NOK	RUB	TRY	AUD	CAD	JPY	KRW	NZD	USD
	15	16	17	18	19	20	21	22	23	24	25	26
<b>04</b>	1.5429	7.6650	83.60	8.2365	37.7879	1836200.00	1.7459	1.6416	139.65	1410.05	1.8871	1.3621
<b>05</b>	1.5551	7.3715	74.57	7.9850	33.9200	1.5924	1.6109	1.3725	138.90	1184.42	1.7270	1.1797
<b>06</b>	1.6069	7.3504	93.13	8.2380	34.6800	1.8640	1.6691	1.5281	156.93	1224.81	1.8725	1.3170
<b>06</b>												
<b>06</b>	Abr	1.5713	7.2901	93.81	7.7570	34.1940	1.6599	1.4097	143.29	1182.49	1.9818	1.2537
	Mai	1.5600	7.2650	92.33	7.8155	34.6750	1.6953	1.4107	144.32	1216.93	2.0141	1.2868
	Jun	1.5672	7.2445	97.01	7.9360	34.2400	2.0075	1.7117	141.32	1206.08	2.0864	1.2713
	Jul	1.5713	7.2520	92.92	7.8615	34.2240	1.9010	1.6672	145.82	1219.89	2.0708	1.2767
	Ago	1.5751	7.3408	88.92	8.0795	34.3360	1.8710	1.6810	150.56	1235.37	1.9720	1.2851
	Set	1.5881	7.3895	88.67	8.2350	33.9420	1.9112	1.6992	141.36	1198.02	1.9427	1.2660
	Out	1.5887	7.3631	86.37	8.3320	33.9910	1.8515	1.6509	143.31	1196.34	1.9072	1.2696
	Nov	1.5916	7.3615	90.15	8.1660	34.7140	1.9210	1.6753	153.29	1226.74	1.9330	1.3200
	Dez	1.6069	7.3504	93.13	8.2380	34.6800	1.8640	1.6691	152.81	1224.81	1.8725	1.3170
<b>07</b>	Jan	1.6214	7.3675	88.58	8.1480	34.3890	1.8405	1.6786	157.27	1219.17	1.8975	1.2954
	Fev	1.6136	7.3488	87.97	8.1200	34.5260	1.8715	1.6761	156.45	1244.15	1.8870	1.3211
	Mar	1.6247	7.4050	87.69	8.1190	34.6580	1.8455	1.6484	157.32	1253.02	1.8644	1.3318
	Abr	1.6458	7.3615	87.44	8.1265	35.0100	1.8540	1.6427	162.82	1266.49	1.8393	1.3605
	Mai	1.6477	7.3140	82.94	8.1195	34.8280	1.7775	1.6269	163.56	1248.17	1.8312	1.3453
	Jun	1.6553	7.3035	84.26	7.9725	34.8070	1.7740	1.5885	166.63	1247.73	1.7502	1.3505
	Jul	1.6519	7.3085	83.64	7.9595	35.0060	1.7498	1.5951	163.59	1260.08	1.7750	1.3707
	Ago	1.6451	7.3207	86.16	7.9440	35.0670	1.7817	1.6692	159.25	1248.87	1.9347	1.3705
	Set	1.6601	7.2773	87.87	7.7185	35.3490	1.7159	1.6073	163.55	1297.59	1.8737	1.4179

	15	16	17	18	19	20	21	22	23	24	25	26
	Swiss franc	(Croatia) kuna <sup>(1)</sup>	Icelandic krona	Norwegian krona	Russian rouble <sup>(1)</sup>	New Turkish lira <sup>(2)</sup>	Australian dollar	Canadian dollar	(Japan) Yen	South Korean won	New Zealand Dollar	US dollar
	CHF	HRK	ISK	NOK	RUB	TRY	AUD	CAD	JPY	KRW	NZD	USD
	Europe (except European Union)						OECD (except Europe)					

(1) O BCE calcula e publica taxas de câmbio de referência destas moedas face ao euro a partir de 1 de Abril de 2005. Os dados anteriores são indicativos. / For these currencies the ECB computes and publishes euro reference exchange rates as from 1 April 2005. Previous data are indicative.

(2) Em 1 de Janeiro de 2005 foi introduzida a Nova Lira Turca (TRY). Conversão: 1 TRY = 1 000 000 TRL. / The New Turkish Lira (TRY) was introduced on 1<sup>st</sup> January 2005. Conversion: 1 TRY = 1 000 000 TRL.

**D.1.1.2 TAXAS DE CÂMBIO DE REFERÊNCIA DO EURO**

(continuação)  
Fim de período

**EURO REFERENCE EXCHANGE RATES**

(continued)  
End-of-period

Fonte / Source: Coluna / Column (28, 30, 31, 33 - 37) Banco Central Europeu / European Central Bank; (27, 29, 32) Banco de Portugal

	Resto do Mundo											
	Real do Brasil	Yuan renmimbi da China <sup>(1)</sup>	Escudo de Cabo Verde	Dólar de Hong Kong	Rupia indonésia <sup>(1)</sup>	Pataca de Macau	Ringgit da Malásia <sup>(1)</sup>	Peso filipino <sup>(1)</sup>	Dólar de Singapura	Baht da Tailândia <sup>(1)</sup>	Rand da África do Sul	
	BRL	CNY	CVE	HKD	IDR	MOP	MYR	PHP	SGD	THB	ZAR	
	27	28	29	30	31	32	33	34	35	36	37	
<b>04</b>	3.6147	11.2741	110.265	10.5881	12653.91	10.9057	5.1802	76.510	2.2262	53.042	7.6897	
<b>05</b>	2.7440	9.5204	110.265	9.1474	11596.45	9.4218	4.4584	62.719	1.9628	48.437	7.4642	
<b>06</b>	2.8118	10.2793	110.265	10.2409	11844.44	10.5481	4.6490	64.546	2.0202	46.770	9.2124	
<b>06</b>												
<b>06</b>	Abr	2.6315	10.0503	110.265	9.7204	11041.34	10.0120	4.5440	64.939	1.9853	47.045	7.6811
	Mai	2.9391	10.3186	110.265	9.9826	11909.33	10.2821	4.6724	68.072	2.0284	49.051	8.5459
	Jun	2.7829	10.1648	110.265	9.8745	11776.05	10.1707	4.6714	67.519	2.0137	48.575	9.1848
	Jul	2.7724	10.1753	110.265	9.9216	11611.59	10.2192	4.6689	65.725	2.0238	48.315	8.7961
	Ago	2.7418	10.2200	110.265	9.9945	11690.55	10.2943	4.7305	65.283	2.0204	48.241	9.1438
	Set	2.7320	10.0066	110.265	9.8640	11678.85	10.1599	4.6684	63.490	2.0076	47.572	9.8277
	Out	2.7169	10.0032	110.265	9.8766	11569.23	10.1729	4.6372	63.277	1.9824	46.639	9.3900
	Nov	2.8637	10.3401	110.265	10.2667	12097.80	10.5747	4.7758	65.498	2.0352	47.399	9.5479
	Dez	2.8118	10.2793	110.265	10.2409	11844.44	10.5481	4.6490	64.546	2.0202	46.770	9.2124
<b>07</b>	Jan	2.7547	10.0703	110.265	10.1132	11788.14	10.4166	4.5345	63.319	1.9917	44.756	9.4166
	Fev	2.8007	10.2260	110.265	10.3197	12063.62	10.6293	4.6278	64.139	2.0186	44.900	9.5849
	Mar	2.7102	10.2951	110.265	10.4070	12152.68	10.7192	4.6047	64.200	2.0204	43.057	9.7005
	Abr	2.7673	10.4812	110.265	10.6396	12357.42	10.9588	4.6556	64.590	2.0679	44.645	9.5946
	Mai	2.6017	10.2870	110.265	10.5055	11879.00	10.8207	4.5720	62.220	2.0584	44.337	9.6110
	Jun	2.6024	10.2816	110.265	10.5569	12201.77	10.8736	4.6626	62.461	2.0664	42.615	9.5531
	Jul	2.5547	10.3795	110.265	10.7259	12644.71	11.0477	4.7351	62.093	2.0711	41.121	9.7400
	Ago	2.6801	10.3404	110.265	10.6866	12869.00	11.0072	4.7988	63.783	2.0848	44.528	9.7790
	Set	2.6125	10.6429	110.265	11.0055	12966.70	11.3357	4.8315	63.841	2.1066	45.063	9.7562

(1) O BCE calcula e publica taxas de câmbio de referência destas moedas face ao euro a partir de 1 de Abril de 2005. Os dados anteriores são indicativos. / For these currencies the ECB computes and publishes euro reference exchange rates as from 1 April 2005. Previous data are indicative.

**D.1.2.1 DIREITO DE SAQUE ESPECIAL - OURO**  
Valores médios

**SPECIAL DRAWING RIGHTS - GOLD**  
Averages

Fonte / Source: coluna / column (1, 2) FMI / IMF; (3,4) Reuters

	DSE versus Euro <sup>(a)</sup>	DSE versus USD <sup>(a)</sup>	OZ Ouro versus EUR (London Gold Fix) <sup>(b)</sup>	OZ Ouro versus USD (London Gold Fix) <sup>(b)</sup>
	1	2	3	4
<b>04</b>	1.19166	1.48148	329.114	409.471
<b>05</b>	1.18816	1.47712	358.787	444.971
<b>06</b>	1.17254	1.47151	480.603	604.150
<b>06</b>				
Abr	1.18314	1.45123	497.846	611.253
Mai	1.16634	1.48879	529.089	676.081
Jun	1.16844	1.47802	471.276	597.022
Jul	1.16506	1.47769	499.280	633.401
Ago	1.16071	1.48702	493.016	632.075
Set	1.16411	1.48160	470.639	599.168
Out	1.16842	1.47348	464.743	586.214
Nov	1.15655	1.48970	486.796	627.326
Dez	1.14148	1.50788	476.406	629.543
<b>07</b>				
Jan	1.14993	1.49471	485.373	630.759
Fev	1.14514	1.49714	508.534	664.924
Mar	1.13851	1.50756	494.954	655.393
Abr	1.12511	1.51982	502.777	679.688
Mai	1.12288	1.51754	493.942	667.585
Jun	1.12631	1.51133	488.678	655.602
Jul	1.11490	1.52912	485.005	665.281
Ago	1.12277	1.52942	488.283	664.970
Set	1.11100	1.54372	511.894	711.649

	SDR versus euro <sup>(a)</sup>	SDR versus USD <sup>(a)</sup>	Fine Ounce versus EUR (London Gold Fix) <sup>(b)</sup>	Fine Ounce versus USD (London Gold Fix) <sup>(b)</sup>
	1	2	3	4

**D.1.2.2 TAXAS DE CÂMBIO EFECTIVAS DO EURO**  
Valores médios

**EURO EFFECTIVE EXCHANGE RATES**  
Averages

Fonte / Source: Banco Central Europeu / European Central Bank

	Taxa de câmbio efectiva do euro <sup>(1)</sup>					
	Taxa de câmbio efectiva nominal	Taxa de variação em cadeia (em percentagem) <sup>(2)</sup>	Taxa de câmbio efectiva real (IPC)	Taxa de variação em cadeia (em percentagem) <sup>(2)</sup>	Taxa de câmbio efectiva real (deflador do PIB)	Taxa de variação em cadeia (em percentagem) <sup>(2)</sup>
	1	2	3	4	5	6
<b>04</b>	104.35	3.69	105.11	3.69	103.48	3.05
<b>05</b>	103.30	-1.01	104.19	-0.88	102.29	-1.15
<b>06</b>	103.62	0.32	104.50	0.30	102.31	0.02
<b>3T06</b>	104.51	0.71	105.38	0.68	103.03	0.46
<b>4T06</b>	104.57	0.06	105.37	-0.01	103.16	0.13
<b>1T07</b>	105.46	0.85	106.13	0.72	104.01	0.82
<b>2T07</b>	107.11	1.56	107.71	1.49	105.38	1.31
<b>3T07</b>	107.60	0.45	108.22	0.48	.	.
<b>06</b>						
Abr	103.03	1.07	104.04	1.06	.	.
Mai	103.98	0.92	104.90	0.83	.	.
Jun	104.19	0.20	105.04	0.13	.	.
Jul	104.52	0.32	105.47	0.41	.	.
Ago	104.59	0.07	105.46	0.00	.	.
Set	104.41	-0.18	105.20	-0.25	.	.
Out	103.86	-0.53	104.74	-0.44	.	.
Nov	104.46	0.58	105.28	0.51	.	.
Dez	105.53	1.02	106.10	0.78	.	.
<b>07</b>						
Jan	104.87	-0.62	105.63	-0.44	.	.
Fev	105.40	0.50	106.05	0.40	.	.
Mar	106.11	0.67	106.70	0.61	.	.
Abr	107.13	0.96	107.84	1.07	.	.
Mai	107.28	0.15	107.88	0.04	.	.
Jun	106.91	-0.34	107.40	-0.45	.	.
Jul	107.57	0.61	108.13	0.68	.	.
Ago	107.10	-0.44	107.72	-0.38	.	.
Set	108.19	1.02	108.85	1.05	.	.

(1)Valores referentes ao conjunto de 24 parceiros comerciais. Para mais informações consultar [www.ecb.int](http://www.ecb.int). / Figures referring to the 24 trading partner group. Further information is available on [www.ecb.int](http://www.ecb.int).  
(2)Taxa de variação face ao período imediatamente anterior. / Rate of change relative to the previous period.

**D.1.2.3 ÍNDICES CAMBIAIS EFECTIVOS PARA PORTUGAL**  
Valores médios

**EFFECTIVE EXCHANGE RATE INDICES FOR PORTUGAL**  
Averages

Fonte / Source: Banco de Portugal

	Índice cambial efectivo para Portugal <sup>(a)</sup>					
	Índice cambial efectivo nominal para Portugal	Taxa de variação em cadeia (em percentagem) <sup>(1)</sup>	Índice cambial efectivo real mensal para Portugal (IPC) <sup>(1)</sup>	Taxa de variação em cadeia (em percentagem) <sup>(1)</sup>	Índice cambial efectivo real trimestral para Portugal (deflador do PIB) <sup>(1)</sup>	Taxa de variação em cadeia (em percentagem) <sup>(1)</sup>
	1	2	3	4	5	6
<b>04</b>	100.94	0.65	106.19	0.96	105.43	0.74
<b>05</b>	100.76	-0.18	105.77	-0.39	105.95	0.50
<b>06</b>	100.92	0.16	106.64	0.82	106.83 <sup>(2)</sup>	0.83
<b>3T06</b>	101.10	0.14	106.87	0.10	107.02	0.34
<b>4T06</b>	101.11	0.01	106.98	0.11	107.82 <sup>(2)</sup>	0.75
<b>1T07</b>	101.28	0.17	107.19	0.19	107.66 <sup>(2)</sup>	-0.15
<b>2T07</b>	101.66	0.37	108.02	0.78	108.21 <sup>(2)</sup>	0.51
<b>3T07</b>	101.75	0.10	107.74	-0.27	.	.
<b>06</b>						
Abr	100.85	0.25	106.54	0.07	.	.
Mai	100.96	0.11	106.89	0.33	.	.
Jun	101.06	0.10	106.86	-0.03	.	.
Jul	101.13	0.07	106.97	0.10	.	.
Ago	101.08	-0.05	106.55	-0.39	.	.
Set	101.08	0.00	107.09	0.51	.	.
Out	100.97	-0.11	106.92	-0.16	.	.
Nov	101.08	0.11	106.98	0.06	.	.
Dez	101.28	0.20	107.05	0.07	.	.
<b>07</b>						
Jan	101.15	-0.13	107.11	0.06	.	.
Fev	101.26	0.11	106.79	-0.30	.	.
Mar	101.44	0.18	107.66	0.81	.	.
Abr	101.64	0.20	108.11	0.42	.	.
Mai	101.70	0.06	108.10	-0.01	.	.
Jun	101.63	-0.07	107.86	-0.22	.	.
Jul	101.74	0.11	108.07	0.19	.	.
Ago	101.64	-0.10	107.35	-0.67	.	.
Set	101.88	0.24	107.79 <sup>(2)</sup>	0.41	.	.

1	2	3	4	5	6
Nominal effective exchange rate index for Portugal	Chain rate of change (in percentage) <sup>(1)</sup>	Monthly real effective exchange rate index for Portugal (CPI) <sup>(1)</sup>	Chain rate of change (in percentage) <sup>(1)</sup>	Quarterly real effective exchange rate index for Portugal (GDP deflator) <sup>(1)</sup>	Chain rate of change (in percentage) <sup>(1)</sup>
Effective exchange rate index for Portugal <sup>(a)</sup>					

(1) Taxa de variação face ao período imediatamente anterior. / Rate of change relative to the previous period.

(2) Valor baseado parcialmente em estimativas. / Figure partially based on estimations.

(\*) Valores revistos. / Revised figures.

**D.1.2.4 TAXA DE CÂMBIO EFECTIVA DO EURO - ÍNDICE CAMBIAL EFECTIVO PARA PORTUGAL - DSE - OURO**  
Fim de período

**EURO EFFECTIVE EXCHANGE RATE - EFFECTIVE EXCHANGE RATE INDEX FOR PORTUGAL - SDR - GOLD**  
End-of-period

Fonte / Source: coluna / column (1) Banco Central Europeu/ European Central Bank;  
(2) Banco de Portugal; (3, 4) FMI / IMF; (5-6) Reuters

	Taxa de câmbio efectiva nominal do euro <sup>(1)</sup>	Índice cambial efectivo nominal para Portugal <sup>(a)</sup>	DSE versus Euro <sup>(b)</sup>	DSE versus USD <sup>(b)</sup>	OZ Ouro versus EUR (London Gold Fix) <sup>(c)</sup>	OZ Ouro versus USD (London Gold Fix) <sup>(c)</sup>
	1	2	3	4	5	6
<b>04</b>	108.26	101.74	1.14016	1.55301	321.138	438.000
<b>05</b>	100.98	100.41	1.21155	1.42927	433.314	513.000
<b>06</b>	105.50	101.30	1.14229	1.50440	482.761	635.700
<b>06</b>						
Abr	103.68	100.96	1.17338	1.47106	510.185	641.125
Mai	104.54	101.12	1.16116	1.49418	507.810	653.500
Jun	104.79	101.22	1.16367	1.47937	476.443	606.950
Jul	104.49	101.09	1.16226	1.48386	497.512	634.750
Ago	104.82	101.13	1.15829	1.48852	484.988	622.625
Set	104.27	101.09	1.16617	1.47637	473.991	600.500
Out	103.75	100.94	1.16575	1.48004	473.470	602.325
Nov	105.49	101.29	1.14222	1.50773	486.132	642.550
Dez	105.50	101.30	1.14229	1.50440	482.761	635.700
<b>07</b>						
Jan	104.92	101.16	1.15034	1.49015	500.211	648.125
Fev	106.01	101.42	1.13899	1.50472	508.036	670.600
Mar	106.44	101.51	1.13394	1.51019	497.471	662.625
Abr	107.62	101.76	1.12031	1.52418	497.267	677.500
Mai	107.10	101.68	1.12455	1.51286	489.235	657.850
Jun	107.05	101.66	1.12223	1.51557	481.504	649.500
Jul	107.36	101.68	1.11711	1.53122	486.170	666.125
Ago	107.41	101.71	1.11830	1.53263	490.700	670.000
Set	109.35	102.14	1.09786	1.55665	521.647	740.375

1	2	3	4	5	6
Euro nominal effective exchange rate <sup>(1)</sup>	Nominal effective exchange rate index for Portugal <sup>(a)</sup>	SDR versus euro <sup>(b)</sup>	SDR versus USD <sup>(b)</sup>	Fine Ounce versus EUR (London Gold Fix) <sup>(c)</sup>	Fine Ounce versus USD (London Gold Fix) <sup>(c)</sup>

(1) Valores referentes ao conjunto de 24 parceiros comerciais. Para mais informações consultar [www.ecb.int](http://www.ecb.int). / Figures referring to the 24 trading partner group. Further information is available on [www.ecb.int](http://www.ecb.int).

**D.1.3 TAXAS DE CÂMBIO DO EURO EM RELAÇÃO A OUTRAS MOEDAS**  
(continua)<sup>(a)</sup>

**EURO EXCHANGE RATES AGAINST OTHER CURRENCIES**  
(to be continued)<sup>(a)</sup>

Valores de referência - Fim de período

Reference figures - End-of-period

Fonte / Source: Reuters e Banco de Portugal

	Europa				África				
	Rublo bielorrusso	Dinar sérvio	Libra de Gibraltar	Hryvnia da Ucrânia	Kuanza de Angola	Pula de Botsuana	Franco congolês	Dinar argelino	
	BYR	RSD <sup>(b)</sup>	GIB	UAH	AOA <sup>(c)</sup>	BWP	CDF <sup>(d)</sup>	DZD	
	1	2	3	4	5	6	7	8	
<b>04</b>	2955.65	79.2780	0.70505	7.2175	117.2373	5.8135	600.0050	98.1325	
<b>05</b>	2541.07	85.5129	0.68530	5.9557	95.8524	6.4606	519.0680	86.0886	
<b>06</b>	2821.01	79.0000	0.67150	6.6522	105.5124	7.9313	711.1800	93.6519	
<b>06</b>									
Abr	2695.61	86.5145	0.69420	6.2873	100.7491	6.8043	540.3450	90.5203	
Mai	2759.54	88.2140	0.68590	6.4533	103.2733	7.3114	573.9130	93.6237	
Jun	2724.40	85.3400	0.69210	6.3597	100.8448	7.6584	560.0080	92.9130	
Jul	2735.65	83.4600	0.68430	6.4378	101.9676	7.5322	580.8990	94.4401	
Ago	2752.36	84.7145	0.67410	6.4608	103.1215	7.7416	600.1420	94.0141	
Set	2711.77	82.7325	0.67770	6.3876	101.9686	8.1154	591.2220	91.2968	
Out	2719.48	79.9200	0.66850	6.3956	102.2178	7.9350	682.4100	93.6063	
Nov	2826.12	78.6501	0.67425	6.6710	105.6050	8.0982	712.8000	93.5220	
Dez	2821.01	79.0000	0.67150	6.6522	105.5124	7.9313	711.1800	93.6519	
<b>07</b>									
Jan	2776.69	79.0000	0.66325	6.5482	103.9858	8.0963	686.5620	92.6613	
Fev	2833.76	79.9900	0.67365	6.6725	105.7769	8.2724	746.4220	94.8959	
Mar	2856.05	80.8577	0.67980	6.7103	106.7096	8.3708	755.1310	95.2097	
Abr	2918.42	80.7500	0.68270	6.8181	107.2230	8.3543	755.0780	96.4771	
Mai	2885.81	81.2061	0.68005	6.7716	100.7330	8.3069	750.0050	94.7293	
Jun	2898.17	79.0254	0.67400	6.7660	100.8160	8.3752	752.9040	94.2987	
Jul	2941.52	79.7700	0.67400	6.8569	102.2930	8.5163	767.5920	95.0368	
Ago	2945.20	79.9650	0.67795	6.8943	102.2255	8.5737	767.4800	93.7682	
Set	3047.07	78.8606	0.69680	7.1249	106.0900	8.6038	794.0240	95.8571	

1	2	3	4	5	6	7	8
Belorussian rouble	(Servia) Dinar	Gibraltar pound	(Ukrainian) Hryvnia	(Angola) Kuanza	(Botswana) Pula	Congolese franc	Algerian dinar
BYR	RSD <sup>(b)</sup>	GIB	UAH	AOA <sup>(c)</sup>	BWP	CDF <sup>(d)</sup>	DZD
Europa				África			

**D.1.3 TAXAS DE CÂMBIO DO EURO EM RELAÇÃO A OUTRAS MOEDAS**  
(continuação)<sup>(a)</sup>

**EURO EXCHANGE RATES AGAINST OTHER CURRENCIES**  
(continued)<sup>(a)</sup>

Valores de referência - Fim de período

Reference figures - End-of-period

Fonte / Source: Reuters e Banco de Portugal

	África									
	Libra egípcia	Birr etiope	Cedi do Gana	Franco guineense	Xelim queniano	Dólar liberiano	Dinar líbio	Dirham marroquino	Ariary malgache	Ouguiya mauritana
	EGP	ETB	GHS <sup>(e)</sup>	GNF	KES	LRD	LYD	MAD	MGA <sup>(f)</sup>	MRO
	9	10	11	12	13	14	15	16	17	18
<b>04</b>	8.2679	11.7141	12258.9000	3807.75	107.1292	88.5365	1.74104	11.2196	12463.22	355.903
<b>05</b>	6.7700	10.2912	10735.2700	5078.61	85.4693	76.6805	1.58664	10.9097	2548.15	333.265
<b>06</b>	7.5217	11.5874	12147.0700	7317.25	91.6632	85.6050	1.67885	11.1354	2655.07	356.907
<b>06</b>										
Abr	7.2138	10.9486	11458.8200	5585.23	89.2634	81.4905	1.65896	11.0343	2776.95	341.633
Mai	7.4168	11.2410	11777.4400	5732.69	92.9263	83.6420	1.65772	11.1110	2783.99	350.653
Jun	7.3163	11.1084	11645.1100	6268.46	93.8855	82.6345	1.65269	11.0283	2752.36	344.904
Jul	7.3330	11.0435	11815.8600	6772.89	93.8502	82.9855	1.66609	11.0887	2731.50	346.369
Ago	7.3771	11.2355	11894.8900	7087.33	93.2983	83.5315	1.62501	11.0729	2736.62	348.648
Set	7.2664	11.0714	11685.1800	7032.63	91.9116	82.2900	1.63979	11.0537	2697.85	348.150
Out	7.2812	11.1060	11734.9100	7053.90	91.1573	82.5240	1.66286	11.0189	2678.86	344.062
Nov	7.5497	11.5498	12162.0800	7333.92	92.4000	85.8000	1.70775	11.1309	2706.00	359.040
Dez	7.5217	11.5874	12147.0700	7317.25	91.6632	85.6050	1.67885	11.1354	2655.07	356.907
<b>07</b>										
Jan	7.3799	11.4612	11998.6400	7772.40	91.1314	84.2010	1.66783	11.0841	2651.68	351.053
Fev	7.5237	11.7378	12279.6200	7926.60	91.7900	85.8715	1.70092	11.1550	2639.56	358.018
Mar	7.5863	11.8361	12335.8800	7990.80	91.4281	86.5670	1.70018	11.1302	2593.68	360.918
Abr	7.7344	12.1155	12612.4300	4972.63	92.5820	88.4325	1.72185	11.1752	2502.64	368.696
Mai	7.6574	12.1051	12478.3600	4642.63	90.0678	87.4445	1.70315	11.1886	2485.44	349.778
Jun	7.6877	12.2540	12515.5400	4659.23	90.2134	87.7825	1.71527	11.1811	2493.02	354.398
Jul	7.7530	12.4460	1.2748	4783.74	92.3166	89.0955	1.72605	11.2182	2519.35	335.959
Ago	7.7495	12.4446	1.2890	5503.93	91.6179	89.0825	1.72477	11.2787	2522.41	353.589
Set	7.9225	12.8887	1.3449	5877.20	95.1411	92.1635	1.77422	11.2688	2597.59	356.035

9	10	11	12	13	14	15	16	17	18
Egyptian pound	Ethiopian birr	Ghana Cedi	Guinean Franc	Kenyan shilling	Liberian dollar	Libyan dinar	Moroccan dirham	Malagasy Ariary	Mauritanian ouguiya
EGP	ETB	GHS <sup>(e)</sup>	GNF	KES	LRD	LYD	MAD	MGA <sup>(f)</sup>	MRO
Africa									

**D.1.3 TAXAS DE CÂMBIO DO EURO EM RELAÇÃO A OUTRAS MOEDAS**

(continuação)<sup>(a)</sup>

Valores de referência - Fim de período

**EURO EXCHANGE RATES AGAINST OTHER CURRENCIES**

(continued)<sup>(a)</sup>

Reference figures - End-of-period

Fonte / Source: coluna / column (19,21, 23-26, 29, 30) Reuters e Banco de Portugal;(22, 28) Natexis Banques Populaires;(27) Banco Central de S. Tomé e Príncipe

	África												
	Rupia mauriciana	Kwacha do Malawi	Metical de Moçambique	Dólar namibiano	Naira da Nigéria	Libra sudanesa	Leone da Serra Leoa	Xelim somaliano	Dobra de S.Tomé e Príncipe STD	Lilangeni da Suazilândia	Dinar tunisino	Xelim tanzaniano	
	MUR	MWK	MZN <sup>(g)</sup>	NAD	NGN	SDG <sup>(h)</sup>	SLL	SOS	STD	SZL	TND	TZS	
19	20	21	22	23	24	25	26	27	28	29	30		
<b>04</b>	38.4793	147.1068	25314.40	7.6897	177.7541	341.9760	3343.96	4212.98	13745.43	7.6897	1.6352	1416.584	
<b>05</b>	35.9219	148.0524	28024.40	7.4642	153.5969	271.9860	2778.19	2005.49	14109.87	7.4642	1.6082	1356.655	
<b>06</b>	43.7903	183.9191	34.47	9.2124	168.9711	279.2440	3101.54	1817.46	17222.30	9.2124	1.7078	1665.347	
<b>06</b>	Abr	38.6766	172.9103	31149.90	7.6811	159.5333	280.9040	2952.46	1836.67	14824.18	7.6811	1.6623	1526.380
	Mai	39.8265	179.4443	32473.70	8.5459	164.7104	284.5760	3030.41	1788.65	15973.38	8.5459	1.6900	1614.934
	Jun	39.3467	175.4394	32876.20	9.1848	162.0908	276.5650	2993.91	1744.86	15770.52	9.1848	1.6790	1595.482
	Jul	39.8650	177.0528	32.06	8.7961	163.2899	273.5140	3006.63	1752.27	15952.91	8.7961	1.6875	1649.496
	Ago	41.8300	176.2772	33.40	9.1438	164.3643	272.4800	3026.41	1763.80	16175.39	9.1438	1.6954	1702.758
	Set	41.6514	175.0264	33.07	9.8277	162.0480	268.4300	2981.43	1737.59	16067.92	9.8277	1.6819	1588.830
	Out	41.7698	174.8812	33.21	9.3900	162.3818	269.1930	2989.91	1742.53	16458.83	9.3900	1.6802	1642.862
	Nov	43.6260	183.1764	34.60	9.5479	168.8280	279.8800	3108.60	1811.70	17118.63	9.5479	1.7106	1692.240
	Dez	43.7903	183.9191	34.47	9.2124	168.9711	279.2440	3101.54	1817.46	17222.30	9.2124	1.7078	1665.347
<b>07</b>	Jan	43.0721	182.3016	34.04	9.4166	165.8112	2.6031	3050.67	1774.70	16987.30	9.4166	1.6993	1673.657
	Fev	43.2660	184.4388	34.85	9.5849	169.2329	2.6548	3111.19	1792.73	17583.81	9.5849	1.7260	1655.338
	Mar	43.2835	186.4120	35.27	9.7005	170.2040	2.6708	3136.39	1807.25	17752.01	9.7005	1.7319	1650.100
	Abr	43.3319	191.5992	35.92	9.5946	173.3277	2.7279	3203.98	1844.84	18341.80	9.5946	1.7526	1735.998
	Mai	42.1752	189.1761	35.42	9.6110	171.5258	2.6988	3168.18	1825.57	18111.20	9.6110	1.7536	1684.316
	Jun	42.6758	190.3395	35.19	9.5531	171.6486	2.7080	3180.43	1831.28	18178.28	9.5531	1.7521	1680.022
	Jul	42.3546	192.6519	35.42	9.7400	173.8733	2.7485	4043.57	1898.42	18442.66	9.7400	1.7526	1747.643
	Ago	42.8967	191.7535	35.55	9.7790	172.8612	2.7498	4086.25	1873.47	18394.43	9.7790	1.7554	1747.388
	Set	43.2460	199.3567	36.60	9.7562	177.1666	2.8432	4204.07	1935.43	19488.15	9.7562	1.7689	1741.890

**D.1.3 TAXAS DE CÂMBIO DO EURO EM RELAÇÃO A OUTRAS MOEDAS**

(continuação)<sup>(a)</sup>

Valores de referência - Fim de período

**EURO REFERENCE EXCHANGE RATES**

(continued)<sup>(a)</sup>

Reference figures - End-of-period

Fonte / Source: coluna / column (31, 34-37, 39, 41, 42) Reuters e Banco de Portugal ;(32,33, 38, 40) Natexis Banques Populaires

	África					América						
	Xelim ugandês	Franco CFA BEAC	Franco CFA BCEAO	Kwacha zambiano	Dólar do Zimbabué	Florim das Antilhas Holandesas ANG	Peso argentino	Dólar das Bermudas	Boliviano da Bolívia	Dólar das Bahamas	Peso chileno	Peso colombiano
	UGX	XAF <sup>(i)</sup>	XOF <sup>(i)</sup>	ZMK	ZWD <sup>(k)</sup>	ANG	ARS	BMD	BOB	BSD	CLP	COP
31	32	33	34	35	36	37	38	39	40	41	42	
<b>04</b>	2366.65	655.957	655.957	6401.87	7627.7600	2.4382	4.0506	1.3621	10.9526	1.3621	756.987	3204.34
<b>05</b>	2145.87	655.957	655.957	4069.97	99787.9560	2.1117	3.5763	1.1797	9.4376	1.1797	604.065	2697.41
<b>06</b>	2292.24	655.957	655.957	5831.02	329.2500	2.3574	4.0474	1.3170	10.5294	1.3170	700.973	2949.75
<b>06</b>	Abr	2300.54	655.957	655.957	3848.86	126868.848	2.2441	3.8071	10.0296	1.2537	648.790	2986.31
	Mai	2383.80	655.957	655.957	4375.12	130218.420	2.3034	3.9644	10.2944	1.2868	683.613	3190.62
	Jun	2370.97	655.957	655.957	4401.88	128649.890	2.2756	3.9241	10.1640	1.2713	684.945	3288.22
	Jul	2370.83	655.957	655.957	4691.87	129196.346	2.2853	3.9297	10.2072	1.2767	689.163	3097.72
	Ago	2383.86	655.957	655.957	5050.44	321.2800	2.3003	3.9767	10.2744	1.2851	691.320	3081.41
	Set	2355.39	655.957	655.957	5481.78	316.5000	2.2661	3.9288	10.1217	1.2660	680.538	3030.96
	Out	2310.67	655.957	655.957	4884.79	317.4000	2.2726	3.9298	10.1505	1.2696	666.603	2928.33
	Nov	2385.90	655.957	655.957	5280.00	330.0000	2.3628	4.0607	10.5534	1.3200	696.102	3044.58
	Dez	2292.24	655.957	655.957	5831.02	329.2500	2.3574	4.0474	10.5294	1.3170	700.973	2949.75
<b>07</b>	Jan	2288.32	655.957	655.957	5554.03	323.8500	2.3188	4.0238	10.3567	1.2954	704.989	2919.77
	Fev	2298.71	655.957	655.957	5581.65	330.2800	2.3648	4.1007	10.5622	1.3211	713.460	2951.93
	Mar	2329.98	655.957	655.957	5633.51	332.9500	2.3839	4.1303	10.6477	1.3318	718.972	2934.32
	Abr	2348.22	655.957	655.957	5632.47	340.1300	2.4353	4.2042	10.8772	1.3605	714.875	2860.25
	Mai	2266.83	655.957	655.957	5340.84	336.3300	2.4081	4.1455	10.7557	1.3453	707.022	2560.04
	Jun	2145.94	655.957	655.957	5084.63	337.6300	2.4174	4.1726	10.6487	1.3505	711.308	2640.30
	Jul	2275.36	655.957	655.957	5359.44	342.6800	2.4536	4.2766	10.7326	1.3707	714.272	2674.65
	Ago	2429.21	655.957	655.957	5557.38	342.6300	2.4532	4.3305	10.6351	1.3705	717.251	2960.62
	Set	2481.33	655.957	655.957	5529.81	42537.0000	2.5380	4.4661	10.8465	1.4179	724.901	2871.39



**D.1.3 TAXAS DE CÂMBIO DO EURO EM RELAÇÃO A OUTRAS MOEDAS (continuação)<sup>(a)</sup>**

Valores de referência - Fim de período

**EURO REFERENCE EXCHANGE RATES (continued)<sup>(a)</sup>**

Reference figures - End-of-period

Fonte / Source: coluna / column (43-52) Reuters, Banco de Portugal; (53) Natexis Banques Populaires

	América											
	Colón costa-riquenho CRC	Peso cubano CUP <sup>(i)</sup>	Peso dominicano DOP	Quetzal guatemalteco GTQ	Dólar da Guiana GYD	Dólar da Jamaica JMD	Lempira das Honduras HNL	Gourde do Haiti HTG	Peso mexicano MXN	Córdoba oro da Nicarágua NIO	Balboa do Panamá PAB	
	43	44	45	46	47	48	49	50	51	52	53	
04	624.659	1.3621	38.8199	10.5290	243.816	83.1630	25.3759	48.8653	15.1840	22.0660	1.3621	
05	585.898	1.0945	39.9623	8.9421	224.143	75.8105	22.2904	49.7244	12.5414	19.4061	1.1797	
06	683.523	1.2205	43.8232	10.0355	250.230	87.8933	24.8847	49.0912	14.2256	23.5743	1.3170	
06	Abr	636.535	1.1499	40.4318	9.4905	238.203	81.8133	23.6887	51.2763	13.9161	21.4508	1.2537
	Mai	656.834	1.1786	41.8853	9.7372	244.492	84.1921	24.3141	48.6089	14.5087	22.1072	1.2868
	Jun	652.806	1.1602	41.3808	9.6555	241.547	83.4831	24.0212	49.6443	14.3516	21.8409	1.2713
	Jul	659.109	1.1727	42.0034	9.6582	242.573	83.8632	24.1232	49.8551	13.9287	21.9465	1.2767
	Ago	666.723	1.1861	42.1513	9.7732	244.169	84.7716	24.2820	49.3478	13.9697	22.1037	1.2851
	Set	660.105	1.1765	42.5060	9.6241	240.540	83.1857	23.9211	48.2346	13.9311	22.3829	1.2660
	Out	656.383	1.1778	42.6586	9.6071	241.224	83.8412	23.9891	48.7526	13.6641	22.5862	1.2696
	Nov	682.077	1.2184	44.0220	10.0716	250.800	87.8889	24.9414	50.6880	14.5290	23.4300	1.3200
	Dez	683.523	1.2205	43.8232	10.0355	250.230	87.8933	24.8847	49.0912	14.2256	23.5743	1.3170
07	Jan	673.608	1.2007	43.5902	9.9875	260.945	87.1383	24.4766	49.7434	14.2964	23.3172	1.2954
	Fev	686.906	1.2250	43.7284	10.1857	266.122	88.8010	24.9622	49.7394	14.7470	23.8723	1.3211
	Mar	692.103	1.2356	43.0837	10.2349	269.616	89.8799	25.1644	48.8105	14.7079	24.1589	1.3318
	Abr	707.392	1.2589	44.2843	10.4078	275.426	91.9528	25.7066	49.1821	14.8679	24.8019	1.3605
	Mai	697.605	1.2428	43.4532	10.2848	272.349	91.4030	25.4194	48.2963	14.4582	24.5921	1.3453
	Jun	701.517	1.2476	44.6340	10.4056	276.110	92.1547	25.5420	47.3013	14.5689	24.8087	1.3505
	Jul	711.256	1.2658	44.8904	10.5133	279.205	93.7867	26.2215	47.4948	14.9602	25.5361	1.3707
	Ago	711.906	1.2597	45.5691	10.5049	278.821	94.8078	25.8956	48.0018	15.1310	25.3817	1.3705
	Set	734.756	1.3104	47.3579	10.9887	289.890	99.2849	27.1528	50.3709	15.4976	26.6991	1.4179

43	44	45	46	47	48	49	50	51	52	53
Costa Rican colon CRC	Cuban peso CUP <sup>(i)</sup>	Dominican peso DOP	Guatemalan quetzal GTQ	Guyanese dollar GYD	Jamaican dollar JMD	(Honduras) Lempira HNL	(Haiti) Gourde HTG	Mexican peso MXN	(Nicaragua) Córdoba oro NIO	(Panama) Balboa PAB
America										

**D.1.3 TAXAS DE CÂMBIO DO EURO EM RELAÇÃO A OUTRAS MOEDAS (continuação)<sup>(a)</sup>**

Valores de referência - Fim de período

**EURO REFERENCE EXCHANGE RATES (continued)<sup>(a)</sup>**

Reference figures - End-of-period

Fonte / Source: Reuters e Banco de Portugal

	América							Ásia			
	Novo Sol do Perú PEN	Guarani do Paraguai PYG	Dólar do Suriname SRC <sup>(m)</sup>	Colón salvadoreño SVC	Dólar de Trindade e Tobago TTD	Peso uruguaio UYU	Bolívar da Venezuela VEB	Dirham dos Emir. A. Unidos AED	Afeghani do Afeganistão AFN <sup>(n)</sup>	Dinar do Barém BHD	
	54	55	56	57	58	59	60	61	62	63	
04	4.4629	8329.24	3.6800	11.9211	8.4791	35.9663	2611.96	5.0027	58.5703	0.51350	
05	4.0493	7196.17	3.1900	10.3247	7.4054	27.9589	2533.17	4.3331	57.9823	0.44474	
06	4.2091	6808.89	3.5700	11.5264	8.3366	32.1348	2827.99	4.8371	64.7701	0.49652	
06	Abr	4.1617	7284.00	3.4000	10.9724	7.8885	30.0575	2692.07	4.6047	61.6194	0.47264
	Mai	4.2448	7431.27	3.4900	11.2621	8.1158	30.8832	2763.15	4.7260	63.1819	0.48514
	Jun	4.1419	7055.72	3.4500	11.1264	8.0367	30.1934	2729.86	4.6694	62.3573	0.47931
	Jul	4.1378	7009.08	3.4600	11.1737	8.0156	30.5131	2741.46	4.6894	62.8775	0.48132
	Ago	4.1579	6939.54	3.4800	11.2472	8.0351	30.7139	2759.50	4.7201	63.1755	0.48446
	Set	4.1120	6804.75	3.4300	11.0800	7.9502	30.1625	2718.48	4.6498	62.2492	0.47728
	Out	4.0805	6805.06	3.4400	11.1115	8.0874	30.1847	2726.21	4.6632	62.4262	0.47865
	Nov	4.2538	7137.90	3.5800	11.5526	8.3556	32.0430	2834.44	4.8478	64.9176	0.49762
	Dez	4.2091	6808.89	3.5700	11.5264	8.3366	32.1348	2827.99	4.8371	64.7701	0.49652
07	Jan	4.1427	6800.85	3.5100	11.3373	8.1999	31.4135	2781.61	4.7578	63.6948	0.48835
	Fev	4.2143	6836.69	3.5800	11.5623	8.3097	32.0367	2836.80	4.8522	65.0378	0.49804
	Mar	4.2385	6765.54	3.6100	11.6559	8.3770	31.8633	2859.77	4.8903	65.2848	0.50211
	Abr	4.3135	6979.37	3.6900	11.9071	8.5575	32.5840	2921.40	4.9969	66.9094	0.51292
	Mai	4.2713	6793.77	3.6500	11.7741	8.4350	32.2199	2888.76	4.9403	66.1619	0.50718
	Jun	4.2777	6948.32	3.6600	11.8196	8.5487	32.1419	2899.93	4.9602	66.9848	0.50912
	Jul	4.3348	7011.13	3.7100	11.9964	8.6217	32.4171	2943.30	5.0342	67.8771	0.51675
	Ago	4.3342	7003.26	3.7100	11.9946	8.5999	32.3438	2942.87	5.0335	67.8809	0.51668
	Set	4.3756	7153.31	3.8400	12.4095	8.9264	32.8244	3044.66	5.2055	70.3704	0.53439

54	55	56	57	58	59	60	61	62	63
(Peru) New Sol PEN	(Paraguay) Guaraní PYG	Suriname Dollar SRC <sup>(m)</sup>	Salvadorian colon SVC	Trinidad and Tobago dollar TTD	Uruguayan Peso UYU	(Venezuela) Bolívar VEB	UEA Dirham AED	(Afghanistan) Afeghani AFN <sup>(n)</sup>	Bahraini Dinar BHD
America							Asia		



**D.1.3 TAXAS DE CÂMBIO DO EURO EM RELAÇÃO A OUTRAS MOEDAS (continuação)<sup>(a)</sup>**

Valores de referência - Fim de período

**EURO REFERENCE EXCHANGE RATES (continued)<sup>(a)</sup>**

Reference figures - End-of-period

Fonte / Source: Reuters e Banco de Portugal

	Ásia										
	Novo shekel de Israel	Rupia indiana	Dinar iraquiano	Rial iraniano	Dinar jordaniano	Won norte-coreano	Dinar kwoeitiano	Rupia do Sri-Lanka	Libra libanesa	Kyat de Mianmar	
	ILS	INR	IQD <sup>(6)</sup>	IRR	JOD	KPW	KWD	LKR	LBP	MMK	
	64	65	66	67	68	69	70	71	72	73	
<b>04</b>	5.8843	59.1083	1994.11000	11979.67	0.96573	2.9966	0.40153	142.3054	2061.54	8.7447	
<b>05</b>	5.4337	53.0924	1734.16000	10721.11	0.83576	2.5953	0.34451	120.4592	1778.40	7.5737	
<b>06</b>	5.5525	58.0995	1745.03000	11968.90	0.93375	2.8933	0.38076	141.5117	1991.30	8.4551	
<b>06</b>											
Abr	5.6354	56.3287	1842.94000	11393.63	0.88818	2.7542	0.36611	128.8804	1889.95	8.0488	
Mai	5.8086	59.4888	1891.60000	11694.44	0.91163	2.8269	0.37215	132.5404	1939.85	8.2613	
Jun	5.6404	58.3272	1877.71000	11553.57	0.90072	2.7929	0.36761	132.1771	1916.48	8.1617	
Jul	5.6076	59.3666	1884.41000	11602.65	0.90646	2.8048	0.36924	132.7449	1922.71	8.1964	
Ago	5.5929	59.6800	1898.09000	11678.99	0.91049	2.8232	0.37166	131.3244	1937.93	8.2503	
Set	5.4486	57.9701	1864.82000	11505.41	0.89671	2.7813	0.36611	131.3602	1914.83	8.1277	
Out	5.4263	57.0304	1866.31000	11538.12	0.89951	2.7892	0.36716	137.1485	1920.27	8.1508	
Nov	5.6034	58.9248	1894.20000	11596.16	0.93522	2.8999	0.38157	142.6920	1989.90	8.4744	
Dez	5.5525	58.0995	1745.03000	11968.90	0.93375	2.8933	0.38076	141.5117	1991.30	8.4551	
<b>07</b>											
Jan	5.5171	57.1012	1673.66000	11772.60	0.91766	2.8458	0.37459	140.6545	1958.64	8.3165	
Fev	5.5724	58.2473	1692.33000	12006.16	0.93587	2.9023	0.38200	143.7225	1996.84	8.4815	
Mar	5.5376	57.4272	1695.38000	12103.40	0.94425	2.9258	0.38537	144.7001	2013.02	8.5502	
Abr	5.4815	55.8417	1727.84000	12364.22	0.96459	2.9889	0.39339	150.4713	2057.08	8.7344	
Mai	5.4579	54.3165	1695.08000	12226.09	0.95328	2.9555	0.38792	149.1534	2034.77	8.6368	
Jun	5.7430	54.8168	1689.48000	12273.34	0.95696	2.9669	0.39099	150.4254	2035.88	8.6702	
Jul	5.9255	55.1570	1703.78000	12456.92	0.97114	3.0113	0.38662	153.2168	2066.33	8.7999	
Ago	5.6358	55.7108	1696.68000	12455.10	0.97088	3.0108	0.38602	154.9008	2073.57	8.7986	
Set	5.6971	56.2339	1753.94000	12885.88	1.00458	3.1150	0.39666	160.8466	2143.86	9.1029	

	64	65	66	67	68	69	70	71	72	73
	(Israel) New Shekel	Indian rupee	Iraqi dinar <sup>(6)</sup>	Iranian rial	Jordanian dinar	North Korean won	Kwaiti dinar	Sri lankan rupee	Lebanese Pound	(Myanmar) Kyat
	ILS	INR	IQD	IRR	JOD	KPW	KWD	LKR	LBP	MMK
	Asia									

**D.1.3 TAXAS DE CÂMBIO DO EURO EM RELAÇÃO A OUTRAS MOEDAS (continuação)<sup>(a)</sup>**

Valores de referência - Fim de período

**EURO REFERENCE EXCHANGE RATES (continued)<sup>(a)</sup>**

Reference figures - End-of-period

Fonte / Source: Reuters e Banco de Portugal

	Ásia							
	Rial do Oman	Rupia paquistanesa	Rial do Qatar	Rial da Arábia Saudita	Libra síria	Novo dólar de Taiwan	Rial do Iémen	
	OMR	PKR	QAR	SAR	SYP	TWD	YER	
	74	75	76	77	78	79	80	
<b>04</b>		0.52442	80.9428	4.9583	5.1088	62.9971	43.3012	252.6010
<b>05</b>		0.45417	70.4930	4.2947	4.4242	57.3039	38.7225	229.9350
<b>06</b>		0.50704	80.3897	4.7947	4.9392	63.9733	42.9276	259.1200
<b>06</b>								
Abr		0.48267	75.3098	4.5638	4.7024	60.8985	40.0244	246.3520
Mai		0.49541	77.4010	4.8852	4.8261	62.5063	41.2226	252.8560
Jun		0.48944	76.7230	4.6282	4.7674	61.7534	41.1609	249.7790
Jul		0.49152	76.9722	4.6477	4.7882	62.0157	41.8094	251.1910
Ago		0.49474	77.5879	4.6781	4.8194	62.4237	42.2862	252.8430
Set		0.48739	76.6880	4.6086	4.7478	61.4960	41.9014	249.0860
Out		0.48879	76.8806	4.6224	4.7614	61.6708	42.2269	249.7940
Nov		0.50819	80.5596	4.8059	4.9505	64.1190	42.7680	259.7100
Dez		0.50704	80.3897	4.7947	4.9392	63.9733	42.9276	259.1200
<b>07</b>								
Jan		0.49871	78.5790	4.7160	4.8586	62.9241	42.6536	254.8700
Fev		0.50860	80.1610	4.8085	4.9545	64.1724	43.5276	259.9260
Mar		0.51259	81.1865	4.8472	4.9946	64.6922	44.0693	262.0320
Abr		0.52374	82.6164	4.9525	5.1028	66.0863	45.3257	270.6030
Mai		0.51793	81.7270	4.8958	5.0455	65.3479	44.4420	267.0560
Jun		0.51994	81.6647	4.9155	5.0653	65.6005	44.2154	268.0470
Jul		0.52766	82.9274	4.9888	5.1411	66.5818	44.9713	271.4670
Ago		0.52766	83.1894	4.9890	5.1403	66.5720	45.2251	272.3870
Set		0.54491	86.0665	5.1599	5.3052	68.8745	46.2732	281.6660

	74	75	76	77	78	79	80
	Omani rial	Pakistani rupee	Qatari Riyal	Saudi riyal	Syrian pound	New Taiwan dollar	Yemen rial
	OMR	PKR	QAR	SAR	SYP	TWD	YER
	Asia						





## **D.2 Actividade nos mercados de câmbios e de produtos derivados**

### ***D.2 Foreign exchange and derivatives market activity***



**D.2.1 TRANSAÇÕES NO MERCADO DE CÂMBIOS <sup>(a)</sup>**  
**Global - Valores diários médios <sup>(b)</sup>**

**FOREIGN EXCHANGE MARKET TURNOVER <sup>(a)</sup>**  
**Global - Daily average <sup>(b)</sup>**

Fonte / Source: Banco de Portugal

10<sup>6</sup> dólares

	Spot			Derivados cambiais - OTC <sup>(c)</sup>								Derivados cambiais - Bolsa <sup>(f)</sup>	
	Empresas financeiras	Clientes não financeiros	Total	Outright forwards		Foreign exchange swaps		Currency swaps <sup>(d)</sup>		Opções			Total <sup>(e)</sup>
				Empresas financeiras	Clientes não financeiros	Empresas financeiras	Clientes não financeiros	Empresas financeiras	Clientes não financeiros	Empresas financeiras	Clientes não financeiros		
1	2	3=1+2	4	5	6	7	8	9	10	11	12	13	
94	Jan	935	128	1063	37	14	363	0	0	0	0	414	.
	Abr	1017	151	1168	58	26	371	2	0	0	0	457	.
	Jul	1014	170	1184	48	36	667	13	0	0	0	764	.
	Out	1149	214	1363	73	56	565	6	2	0	0	702	.
95	Jan	1171	207	1378	30	101	887	17	0	0	0	1035	.
	Abr	1078	301	1379	37	89	851	26	3	0	3	1017	0
	Out	1079	417	1496	37	71	1054	19	1	0	13	1202	0
96	Abr	1033	432	1465	76	108	1046	20	0	0	20	1272	0
	Out	1295	395	1690	211	108	1214	26	1	0	32	1598	0
97	Abr	1606	351	1957	105	118	1273	31	11	2	7	1548	0
	Out	1314	385	1699	73	173	2515	35	1	0	6	2809	0
98	Abr	1276	558	1834	122	214	2112	116	0	1	18	2602	2
	Out	1730	541	2271	175	271	3256	81	0	0	14	3799	1
99	Abr	979	172	1151	71	184	682	11	0	0	2	951	1
	Out	864	190	1054	111	135	866	14	0	0	2	1130	0
00	Abr	642	283	925	94	91	845	23	0	0	31	1112	0
	Out	626	224	850	59	76	443	18	22	0	61	706	0
01	Abr	653	264	917	62	42	594	94	0	0	8	804	2
02	Abr	705	309	1014	43	23	312	126	6	0	37	582	3
03	Abr	919	209	1128	65	29	588	15	2	0	44	762	1
04	Abr	907	126	1033	44	31	793	33	15	0	6	928	3
05	Abr	947	206	1153	62	75	848	12	5	0	102	1110	57

1	2	3=1+2	4	5	6	7	8	9	10	11	12	13
Financial institutions	Non-financial customers	Total	Financial institutions	Non-financial customers	Financial institutions	Non-financial customers	Financial institutions	Non-financial customers	Financial institutions	Non-financial customers	Total <sup>(e)</sup>	Exchange-traded currency derivatives <sup>(f)</sup>
Spot			Outright forwards		Foreign exchange swaps		Currency swaps <sup>(d)</sup>		Options		Total <sup>(e)</sup>	Exchange-traded currency derivatives <sup>(f)</sup>
OTC Foreign exchange derivatives <sup>(c)</sup>												

**D.2.2 TRANSAÇÕES NO MERCADO DE CÂMBIOS <sup>(a)</sup>**  
**Euro contra outras moedas - Valores diários médios <sup>(b)</sup>**

**FOREIGN EXCHANGE MARKET TURNOVER <sup>(a)</sup>**  
**Euro against other currencies - Daily average <sup>(b)</sup>**

Fonte / Source: Banco de Portugal

10<sup>6</sup> dólares

	Spot			Derivados cambiais - OTC <sup>(c)</sup>								Derivados cambiais - Bolsa <sup>(f)</sup>		
	Empresas Financeiras	Clientes não financeiros	Total	Outright forwards		Foreign exchange swaps		Currency swaps <sup>(d)</sup>		Opções			Total <sup>(e)</sup>	
				Empresas financeiras	Clientes não financeiros	Empresas financeiras	Clientes não financeiros	Empresas financeiras	Clientes não financeiros	Empresas financeiras	Clientes não financeiros			
1	2	3=1+2	4	5	6	7	8	9	10	11	12	13		
99	Abr	762	164	926	64	147	520	10	0	0	2	1	744	0
	Out	768	184	952	108	132	704	13	0	0	2	1	960	0
00	Abr	561	278	839	91	90	663	22	0	0	31	27	924	0
	Out	519	219	738	56	73	378	18	11	0	61	27	624	0
01	Abr	514	245	759	52	37	518	94	0	0	5	2	708	2
02	Abr	549	301	850	28	22	263	124	6	0	35	33	511	2
03	Abr	696	193	889	31	29	457	15	2	0	13	8	556	1
04	Abr	809	124	933	37	30	711	26	15	0	6	6	831	2
05	Abr	896	204	1100	39	72	605	11	5	0	77	6	815	4

1	2	3=1+2	4	5	6	7	8	9	10	11	12	13
Financial institutions	Non-financial customers	Total	Financial institutions	Non-financial customers	Financial institutions	Non-financial customers	Financial institutions	Non-financial customers	Financial institutions	Non-financial customers	Total <sup>(e)</sup>	Exchange-traded currency derivatives <sup>(f)</sup>
Spot			Outright forwards		Foreign exchange swaps		Currency swaps <sup>(d)</sup>		Options		Total <sup>(e)</sup>	Exchange-traded currency derivatives <sup>(f)</sup>
OTC Foreign exchange derivatives <sup>(c)</sup>												

**D.2.3 TRANSAÇÕES NO MERCADO DE CÂMBIOS <sup>(a)</sup>**  
Euro contra o dólar dos EUA - Valores diários médios <sup>(b)</sup>

**FOREIGN EXCHANGE MARKET TURNOVER <sup>(a)</sup>**  
Euro against US dollar - Daily average <sup>(b)</sup>

Fonte / Source: Banco de Portugal

10<sup>6</sup> dólares

	Spot			Derivados cambiais - OTC <sup>(c)</sup>								Derivados cambiais - Bolsa <sup>(f)</sup>		
	Empresas financeiras	Clientes não financeiros	Total	Outright forwards		Foreign exchange swaps		Currency swaps <sup>(d)</sup>		Opções			Total <sup>(e)</sup>	
				Empresas financeiras	Clientes não financeiros	Empresas financeiras	Clientes não financeiros	Empresas financeiras	Clientes não financeiros	Empresas financeiras	Clientes não financeiros			
1	2	3=1+2	4	5	6	7	8	9	10	11	12	13		
99	Abr	628	76	704	43	70	497	0	0	0	1	1	612	0
	Out	543	109	652	74	91	692	4	0	0	3	1	865	0
00	Abr	352	181	533	61	55	648	1	0	0	30	27	822	0
	Out	361	153	514	49	67	374	11	11	0	62	27	601	0
01	Abr	273	141	414	30	29	491	56	0	0	0	2	608	2
02	Abr	336	213	548	24	18	216	116	0	0	34	33	441	2
03	Abr	488	96	584	26	23	391	15	0	0	1	1	457	1
04	Abr	664	63	727	30	25	390	13	15	0	6	6	485	1
05	Abr	721	124	845	28	59	389	11	0	0	21	6	513	3

1	2	3=1+2	4	5	6	7	8	9	10	11	12	13
Financial institutions	Non-financial customers	Total	Financial institutions	Non-financial customers	Financial institutions	Non-financial customers	Financial institutions	Non-financial customers	Financial institutions	Non-financial customers	Total <sup>(e)</sup>	Exchange-traded currency derivatives <sup>(f)</sup>
Spot			Outright forwards		Foreign exchange swaps		Currency swaps <sup>(d)</sup>		Options		Total <sup>(e)</sup>	Exchange-traded currency derivatives <sup>(f)</sup>
OTC Foreign exchange derivatives <sup>(c)</sup>												

**D.2.4 TRANSAÇÕES NO MERCADO DE CÂMBIOS <sup>(a)</sup>**  
Euro contra a libra esterlina - Valores diários médios <sup>(b)</sup>

**FOREIGN EXCHANGE MARKET TURNOVER <sup>(a)</sup>**  
Euro against pound sterling - Daily average <sup>(b)</sup>

Fonte / Source: Banco de Portugal

10<sup>6</sup> dólares

	Spot			Derivados cambiais - OTC <sup>(c)</sup>								Derivados cambiais - Bolsa <sup>(f)</sup>		
	Empresas financeiras	Clientes não financeiros	Total	Outright forwards		Foreign exchange swaps		Currency swaps <sup>(d)</sup>		Opções			Total <sup>(e)</sup>	
				Empresas financeiras	Clientes não financeiros	Empresas financeiras	Clientes não financeiros	Empresas financeiras	Clientes não financeiros	Empresas financeiras	Clientes não financeiros			
1	2	3=1+2	4	5	6	7	8	9	10	11	12	13		
99	Abr	83	54	137	18	67	14	7	0	0	0	0	106	0
	Out	72	36	108	21	17	8	7	0	0	0	0	53	0
00	Abr	79	40	119	17	16	9	17	0	0	1	0	60	0
	Out	56	24	80	1	2	4	5	0	0	0	0	12	0
01	Abr	60	51	111	2	3	16	34	0	0	0	0	55	0
02	Abr	40	25	65	2	3	44	4	4	0	0	0	57	0
03	Abr	62	18	80	3	3	43	0	0	0	3	3	55	0
04	Abr	54	11	65	2	3	194	4	0	0	0	0	203	0
05	Abr	54	27	80	8	9	135	0	0	0	2	0	154	1

1	2	3=1+2	4	5	6	7	8	9	10	11	12	13
Financial institutions	Non-financial customers	Total	Financial institutions	Non-financial customers	Financial institutions	Non-financial customers	Financial institutions	Non-financial customers	Financial enterprises	Non-financial customers	Total <sup>(e)</sup>	Exchange-traded currency derivatives <sup>(f)</sup>
Spot			Outright forwards		Foreign exchange swaps		Currency swaps <sup>(d)</sup>		Options		Total <sup>(e)</sup>	Exchange-traded currency derivatives <sup>(f)</sup>
OTC Foreign exchange derivatives <sup>(c)</sup>												

**D.2.5 POSIÇÕES EM ABERTO DE DERIVADOS CAMBIAIS <sup>(a)</sup>**  
Global - Fim de período

**AMOUNTS OUTSTANDING OF FOREIGN EXCHANGE DERIVATIVES <sup>(a)</sup>**  
Global - End-of-period

Fonte / Source: Banco de Portugal

10<sup>6</sup> dólares

		Derivados cambiais - OTC <sup>(b)</sup>								Total <sup>(d)</sup>	Derivados cambiais - Bolsa <sup>(e)</sup>
		Outright forwards		Foreign exchange swaps		Currency swaps <sup>(c)</sup>		Opções			
1	2	Empresas financeiras	Clientes não financeiros	Empresas financeiras	Clientes não financeiros	Empresas financeiras	Clientes não financeiros	Empresas financeiras	Clientes não financeiros		
95	Mar	-	-	-	-	2331	1264	1463	1888	26955	0
	Set	2499	3029	11161	298	2415	1439	1163	861	22865	0
96	Mar	5566	2864	10972	254	2374	1133	893	1182	25238	0
	Set	2714	3029	13345	357	3021	2226	1649	636	26977	0
97	Mar	2382	2913	10730	620	2647	783	1598	237	21910	0
	Set	3195	2557	11699	805	4138	1267	616	465	24742	0
98	Mar	2797	3794	10703	1264	3045	2004	1073	656	25336	0
	Set	4522	5867	12021	1201	3060	1255	1013	241	29180	0
99	Mar	2007	5738	5510	1648	2046	966	1146	488	19549	1
	Set	2241	4347	5489	1996	2918	2155	803	80	20029	0
00	Mar	1893	4769	5555	1140	4012	1672	1149	764	20954	0
	Set	1914	3436	6717	799	4416	1371	785	271	19709	6
01	Mar	1399	3406	7408	1416	4109	1387	331	105	19561	19
02	Mar	3242	2224	8237	2258	4926	1210	452	161	22710	7
03	Mar	2969	2102	14067	170	2910	1362	622	485	24687	52
04	Mar	4436	2918	21415	134	6396	1870	1284	620	39073	13
05	Mar	5692	3677	17325	835	3176	1565	2239	552	35088	509

1	2	3	4	5	6	7	8	9	10
Financial institutions	Non-financial customers	Financial institutions	Non-financial customers	Financial institutions	Non-financial customers	Financial institutions	Non-financial customers	Total <sup>(d)</sup>	Exchange-traded currency derivatives <sup>(e)</sup>
Outright forwards		Foreign exchange swaps		Currency swaps <sup>(c)</sup>		Options			
OTC Foreign exchange derivatives <sup>(b)</sup>									

**D.2.6 POSIÇÕES EM ABERTO DE DERIVADOS CAMBIAIS <sup>(a)</sup>**  
Euro contra outras moedas - Fim de período

**AMOUNTS OUTSTANDING OF FOREIGN EXCHANGE DERIVATIVES <sup>(a)</sup>**  
Euro against other currencies - End-of-period

Fonte / Source: Banco de Portugal

10<sup>6</sup> dólares

		Derivados cambiais - OTC <sup>(b)</sup>								Total <sup>(d)</sup>	Derivados cambiais - Bolsa <sup>(e)</sup>
		Outright forwards		Foreign exchange swaps		Currency swaps <sup>(c)</sup>		Opções			
1	2	Empresas financeiras	Clientes não financeiros	Empresas financeiras	Clientes não financeiros	Empresas financeiras	Clientes não financeiros	Empresas financeiras	Clientes não financeiros		
99	Mar	1982	5464	4843	1575	1994	965	959	484	18266	1
	Set	2169	4181	4696	1944	2873	2155	681	80	18779	0
00	Mar	1797	4596	4842	1047	3847	1672	1114	764	19679	0
	Set	1842	3355	5921	777	4260	1371	758	243	18527	6
01	Mar	1362	3355	6243	1368	4079	1382	318	84	18191	19
02	Mar	1726	2187	7199	2253	4242	1210	307	81	19205	7
03	Mar	2229	2092	12550	146	2153	1362	612	485	21629	2
04	Mar	3863	2905	19763	117	6364	1870	866	621	36369	12
05	Mar	4852	3651	15866	821	3122	1565	1587	545	32036	42

1	2	3	4	5	6	7	8	9	10
Financial institutions	Non-financial customers	Financial institutions	Non-financial customers	Financial institutions	Non-financial customers	Financial institutions	Non-financial customers	Total <sup>(d)</sup>	Exchange-traded currency derivatives <sup>(e)</sup>
Outright forwards		Foreign exchange swaps		Currency swaps <sup>(c)</sup>		Options			
OTC Foreign exchange derivatives <sup>(b)</sup>									

**D.2.7 POSIÇÕES EM ABERTO DE DERIVADOS CAMBIAIS <sup>(a)</sup>**
**AMOUNTS OUTSTANDING OF FOREIGN EXCHANGE DERIVATIVES <sup>(a)</sup>**

Euro contra o dólar dos EUA - Fim de período

Euro against US dollar - End-of-period

Fonte / Source: Banco de Portugal

 10<sup>6</sup> dólares

		Derivados cambiais - OTC <sup>(b)</sup>								Total <sup>(d)</sup>	Derivados cambiais - Bolsa <sup>(e)</sup>
		Outright forwards		Foreign exchange swaps		Currency swaps <sup>(c)</sup>		Opções			
1	2	Empresas financeiras	Cientes não financeiros	Empresas financeiras	Cientes não financeiros	Empresas financeiras	Cientes não financeiros	Empresas financeiras	Cientes não financeiros		
99	Mar	1477	2292	4293	1014	1658	891	422	272	12319	1
	Set	1744	2464	3758	910	2681	1071	343	53	13024	0
00	Mar	1217	2651	4201	575	3751	735	844	709	14683	0
	Set	1090	1673	4856	546	3727	507	706	217	13322	5
01	Mar	834	1735	4432	962	3583	553	164	72	12335	18
02	Mar	1366	1188	5050	1856	3345	94	216	46	13161	6
03	Mar	1794	1039	8154	46	1511	4	459	446	13454	0
04	Mar	3447	1799	11750	24	4894	566	696	531	23707	11
05	Mar	4224	2763	10566	723	1447	407	977	539	21660	36

1	2	3	4	5	6	7	8	9	10
Financial institutions	Non-financial customers	Financial institutions	Non-financial customers	Financial institutions	Non-financial customers	Financial institutions	Non-financial customers	Total <sup>(d)</sup>	Exchange-traded currency derivatives <sup>(e)</sup>
Outright forwards		Foreign exchange swaps		Currency swaps <sup>(c)</sup>		Options			
OTC Foreign exchange derivatives <sup>(b)</sup>									

**D.2.8 POSIÇÕES EM ABERTO DE DERIVADOS CAMBIAIS <sup>(a)</sup>**
**AMOUNTS OUTSTANDING OF FOREIGN EXCHANGE DERIVATIVES <sup>(a)</sup>**

Euro contra a libra esterlina - Fim de período

Euro against pound sterling - End-of-period

Fonte / Source: Banco de Portugal

 10<sup>6</sup> dólares

		Derivados cambiais - OTC <sup>(b)</sup>								Total <sup>(d)</sup>	Derivados cambiais - Bolsa <sup>(e)</sup>
		Outright forwards		Foreign exchange swaps		Currency swaps <sup>(c)</sup>		Opções			
1	2	Empresas financeiras	Cientes não financeiros	Empresas financeiras	Cientes não financeiros	Empresas financeiras	Cientes não financeiros	Empresas financeiras	Cientes não financeiros		
99	Mar	397	887	468	72	24	19	300	67	2234	0
	Set	321	479	674	548	27	16	212	21	2298	0
00	Mar	357	547	244	338	24	15	188	38	1751	0
	Set	372	481	589	147	455	13	15	20	2092	0
01	Mar	268	244	1497	277	442	12	1	6	2747	1
02	Mar	109	115	1713	129	444	17	12	17	2556	1
03	Mar	215	129	2885	2	77	0	113	0	3422	2
04	Mar	190	201	4475	1	418	11	5	7	5308	1
05	Mar	362	248	3004	0	583	11	7	6	4223	1

1	2	3	4	5	6	7	8	9	10
Financial institutions	Non-financial customers	Financial institutions	Non-financial customers	Financial institutions	Non-financial customers	Financial institutions	Non-financial customers	Total <sup>(d)</sup>	Exchange-traded currency derivatives <sup>(e)</sup>
Outright forwards		Foreign exchange swaps		Currency swaps <sup>(c)</sup>		Options			
OTC Foreign exchange derivatives <sup>(b)</sup>									



**D.2.9 TRANSAÇÕES DE DERIVADOS SOBRE TAXAS DE JURO DE UMA SÓ MOEDA <sup>(a)</sup>**

**SINGLE CURRENCY INTEREST RATE DERIVATIVES TURNOVER <sup>(a)</sup>**

Global - Valores diários médios <sup>(b)</sup>

Global - Daily average <sup>(b)</sup>

Fonte / Source: Banco de Portugal

10<sup>6</sup> dólares

	Derivados sobre taxas de juro de uma só moeda - OTC <sup>(c)</sup>							Derivados sobre taxas de juro - Bolsa				
	Forward rate agreements		Swaps		Opções		Total <sup>(d)</sup>	Futuros		Opções		Total
	Empresas financeiras	Cientes não financeiros	Empresas financeiras	Cientes não financeiros	Empresas financeiras	Cientes não financeiros		Bolsa nacional <sup>(e)</sup>	Bolsas estrangeiras	Bolsa nacional <sup>(e)</sup>	Bolsas estrangeiras	
	1	2	3	4	5	6	7	8	9	10	11	12=8+9+10+11
95	Abr	53	2	6	0	0	61	0	2	0	1	3
	Out	117	5	30	1	0	153	0	12	0	5	17
96	Abr	259	1	31	0	0	291	0	5	0	1	6
	Out	380	4	51	13	0	448	314	80	0	1	395
97	Abr	1331	0	170	0	0	1501	560	189	0	2	751
	Out	893	8	243	2	3	1149	348	311	0	0	659
98	Abr	798	3	157	0	37	998	334	885	0	1	1220
	Out	1052	2	187	19	0	1260	484	441	0	0	925
99	Abr	344	1	182	4	2	533	68	563	0	0	631
	Out	309	37	235	42	3	627	0	727	0	0	727
00	Abr	221	4	151	5	0	381	0	1157	0	0	1157
	Out	28	4	135	5	0	172	0	574	0	0	574
01	Abr	38	0	277	11	2	328	0	410	0	23	433
02	Abr	22	0	348	36	5	411	0	456	0	2879	3335
03	Abr	40	0	452	109	9	611	0	1146	0	144	1290
04	Abr	29	0	719	34	45	916	0	580	0	1406	1986
05	Abr	2	1	959	14	111	1093	0	1011	0	495	1506

	1	2	3	4	5	6	7	8	9	10	11	12=8+9+10+11
	Financial institutions	Non-financial customers	Financial institutions	Non-financial customers	Financial institutions	Non-financial customers	Total <sup>(d)</sup>	Portuguese exchange <sup>(e)</sup>	Foreign exchanges	Portuguese exchange <sup>(e)</sup>	Foreign exchanges	Total
	Forward rate agreements		Swaps		Options			Futures		Options		
	OTC single currency interest rate derivatives <sup>(c)</sup>							Exchange-traded interest rate derivatives				

**D.2.10 TRANSAÇÕES DE DERIVADOS SOBRE TAXAS DE JURO DE UMA SÓ MOEDA <sup>(a)</sup>**

**SINGLE CURRENCY INTEREST RATE DERIVATIVES TURNOVER <sup>(a)</sup>**

Euro - Valores diários médios <sup>(b)</sup>

Euro - Daily average <sup>(b)</sup>

Fonte / Source: Banco de Portugal

10<sup>6</sup> dólares

	Derivados sobre taxas de juro de uma só moeda - OTC <sup>(c)</sup>							Derivados sobre taxas de juro - Bolsa				
	Forward rate agreements		Swaps		Opções		Total <sup>(d)</sup>	Futuros		Opções		Total
	Empresas financeiras	Cientes não financeiros	Empresas financeiras	Cientes não financeiros	Empresas financeiras	Cientes não financeiros		Bolsa nacional <sup>(e)</sup>	Bolsas estrangeiras	Bolsa nacional <sup>(e)</sup>	Bolsas estrangeiras	
	1	2	3	4	5	6	7	8	9	10	11	12=8+9+10+11
99	Abr	226	1	115	3	2	347	68	358	0	0	426
	Out	303	32	205	26	3	570	0	541	0	0	541
00	Abr	203	4	144	5	0	356	0	401	0	0	401
	Out	24	4	122	5	0	155	0	116	0	0	116
01	Abr	15	0	273	11	2	301	0	249	0	23	272
02	Abr	22	0	310	35	0	367	0	324	0	247	571
03	Abr	38	0	425	104	9	577	0	1067	0	144	1211
04	Abr	29	0	674	35	34	855	0	487	0	665	1152
05	Abr	2	2	947	14	24	993	0	702	0	165	867

	1	2	3	4	5	6	7	8	9	10	11	12=8+9+10+11
	Financial institutions	Non-financial customers	Financial institutions	Non-financial customers	Financial institutions	Non-financial customers	Total <sup>(d)</sup>	Portuguese exchange <sup>(e)</sup>	Foreign exchanges	Portuguese exchange <sup>(e)</sup>	Foreign exchanges	Total
	Forward rate agreements		Swaps		Options			Futures		Options		
	OTC single currency interest rate derivatives <sup>(c)</sup>							Exchange-traded interest rate derivatives				

**D.2.11 POSIÇÕES EM ABERTO DE DERIVADOS SOBRE TAXAS DE JURO DE UMA SÓ MOEDA <sup>(a)</sup>**

**AMOUNTS OUTSTANDING OF SINGLE CURRENCY INTEREST RATE DERIVATIVES <sup>(a)</sup>**

Global - Fim de período

Global - End-of-period

Fonte / Source: Banco de Portugal

10<sup>6</sup> dólares

	Derivados sobre taxas de juro de uma só moeda - OTC <sup>(b)</sup>							Derivados sobre taxas de juro - Bolsa					
	Forward rate agreements		Swaps		Opções		Total <sup>(c)</sup>	Futuros		Opções		Total	
	Empresas financeiras	Cientes não financeiros	Empresas financeiras	Cientes não financeiros	Empresas financeiras	Cientes não financeiros		Bolsa nacional <sup>(d)</sup>	Bolsas estrangeiras	Bolsa nacional <sup>(d)</sup>	Bolsas estrangeiras		
1	2	3	4	5	6	7	8	9	10	11	12=8+9+10+11		
95	Mar	2604	103	4584	261	0	0	7552	0	11	0	0	11
	Set	7427	164	7031	916	0	430	15968	0	7	0	10	17
96	Mar	17562	147	9355	938	203	283	28488	0	4	0	0	4
	Set	23985	61	12722	1560	200	277	38805	706	233	0	23	962
97	Mar	63102	271	18503	969	566	442	83853	3259	1388	0	7	4654
	Set	80634	595	32534	1275	957	707	117103	1673	2042	0	0	3715
98	Mar	83634	1077	42889	1884	2611	829	133178	2470	7845	0	0	10315
	Set	59033	9387	55286	2119	3188	1633	130838	7669	9788	0	120	17577
99	Mar	58647	7802	58475	3949	1412	289	130574	844	9254	0	0	10098
	Set	44954	1516	74839	4106	2281	1230	129402	252	5977	0	0	6229
00	Mar	24210	5578	76879	3679	1585	1071	113297	0	4766	0	0	4766
	Set	14499	405	70421	2909	937	850	91268	0	11180	0	0	11180
01	Mar	6433	821	68490	3683	507	860	82283	0	9771	0	12167	21938
02	Mar	697	236	88988	6242	6493	1371	104027	0	12446	0	30735	43181
03	Mar	838	600	113792	10364	3367	2413	131376	0	21576	0	26362	47938
04	Mar	1279	17	156732	13119	20703	8177	200027	0	17372	0	15301	32673
05	Mar	1446	14	201891	17639	22382	6896	250296	0	20271	0	16846	37117

1	2	3	4	5	6	7	8	9	10	11	12=8+9+10+11
Financial institutions	Non-financial customers	Financial institutions	Non-financial customers	Financial institutions	Non-financial customers	Total <sup>(c)</sup>	Portuguese exchange <sup>(d)</sup>	Foreign exchanges	Portuguese exchange <sup>(d)</sup>	Foreign exchanges	Total
Forward rate agreements						Swaps		Options		Total	
OTC single currency interest rate derivatives <sup>(b)</sup>						Exchange-traded interest rate derivatives					

**D.2.12 POSIÇÕES EM ABERTO DE DERIVADOS SOBRE TAXAS DE JURO DE UMA SÓ MOEDA <sup>(a)</sup>**

**AMOUNTS OUTSTANDING OF SINGLE CURRENCY INTEREST RATE DERIVATIVES <sup>(a)</sup>**

Euro - Fim de período

Euro - End-of-period

Fonte / Source: Banco de Portugal

10<sup>6</sup> dólares

	Derivados sobre taxas de juro de uma só moeda - OTC <sup>(b)</sup>							Derivados sobre taxas de juro - Bolsa					
	Forward rate agreements		Swaps		Opções		Total <sup>(c)</sup>	Futuros		Opções		Total	
	Empresas financeiras	Cientes não financeiros	Empresas financeiras	Cientes não financeiros	Empresas financeiras	Cientes não financeiros		Bolsa nacional <sup>(d)</sup>	Bolsas estrangeiras	Bolsa nacional <sup>(d)</sup>	Bolsas estrangeiras		
1	2	3	4	5	6	7	8	9	10	11	12=8+9+10+11		
99	Mar	42489	6188	44764	3260	1024	289	98014	844	5213	0	0	6057
	Set	29092	1515	56895	2494	2131	1163	93746	252	3702	0	0	3954
00	Mar	9469	5577	57572	3109	1518	1004	78524	0	785	0	0	785
	Set	6213	405	53229	2093	870	783	64820	0	8100	0	0	8100
01	Mar	5732	37	52874	3449	441	793	64795	0	6743	0	1510	8253
02	Mar	556	236	73450	5568	4479	1304	85593	0	10160	0	960	11120
03	Mar	838	600	99016	9755	2960	2313	115485	0	20994	0	1612	22606
04	Mar	1199	17	144991	12148	17397	7904	183656	0	15141	0	7318	22459
05	Mar	808	14	190484	16850	19759	6784	234727	0	16526	0	12445	28971

1	2	3	4	5	6	7	8	9	10	11	12=8+9+10+11
Financial institutions	Non-financial customers	Financial institutions	Non-financial customers	Financial institutions	Non-financial customers	Total <sup>(c)</sup>	Portuguese exchange <sup>(d)</sup>	Foreign exchanges	Portuguese exchange <sup>(d)</sup>	Foreign exchanges	Total
Forward rate agreements						Swaps		Options		Total	
OTC single currency interest rate derivatives <sup>(b)</sup>						Exchange-traded interest rate derivatives					



## **E. Estatísticas das Finanças Públicas**

### ***E. Public Finance Statistics***





## **E.1 Financiamento das Administrações Públicas**

### ***E.1 General Government financing***



**E.1.1 FINANCIAMENTO DAS ADMINISTRAÇÕES PÚBLICAS<sup>(\*)</sup>(1)**  
(continua)

Fluxos acumulados desde o início do ano

**GENERAL GOVERNMENT FINANCING<sup>(\*)</sup>(1)**  
(to be continued)

Cumulative flows since the beginning of the year

Fonte / Source: Banco de Portugal

10<sup>6</sup> euros

	Crédito líquido de residentes <sup>(2)</sup>										
	Instituições financeiras monetárias (IFM)			Outros sectores						Total	Total
	Total	dos quais:		Total	dos quais:		Títulos de curto prazo	Títulos de médio e longo prazos	Total		
		Títulos			Certificados de Aforo						
1	2		3	4	5	6	7=3+5+6	8=1+7			
03	1 032	-644	-169	-182	602	-422	11	1 043			
04	765	-43	-384	-412	78	-1 559	-1 865	-1 101			
05	-137	266	-8	-130	-839	-247	-1 094	-1 231			
06	Mar	71	487	511	138	94	128	733	804		
	Abr	-1 948	397	564	147	17	58	638	-1 311		
	Mai	-809	340	743	147	-68	76	752	-57		
	Jun	-1 719	380	923	179	-233	340	1 030	-689		
	Jul	417	272	998	255	-168	426	1 256	1 674		
	Ago	-1 108	585	1 211	364	-198	241	1 254	146		
	Set	-73	256	1 206	405	-346	53	913	840		
	Out	-264	445	1 207	417	-424	211	994	729		
	Nov	523	106	1 152	413	-532	217	837	1 360		
	Dez	-144	560	1 214	446	-451	-5	758	613		
07	Jan	1 320	296	94	79	-131	113	76	1 396		
	Fev	2 057	388	-10	83	-197	-81	-288	1 769		
	Mar	1 884	214	82	79	317	-752	-353	1 531		
	Abr	1 675	365	96	59	518	-943	-329	1 345		
	Mai	1 033	255	131	37	275	-732	-325	708		
	Jun	911	216	101	15	419	-1 159	-639	272		
	Jul	1 469	283	173	20	345	-706	-188	1 282		
	Ago	132	-543	266	49	341	-747	-139	-8		

	1	2	3	4	5	6	7=3+5+6	8=1+7
	Total	Securities	Total	Saving certificates	Short-term securities	Medium- and long-term securities	Total	Total
		of which:		of which:				
	Monetary financial institutions (MFI)		Loans and deposits <sup>(3)(4)</sup>					
					Other sectors			
	Residents net credit <sup>(2)</sup>							

**E.1.1 FINANCIAMENTO DAS ADMINISTRAÇÕES PÚBLICAS<sup>(\*)</sup>(1)**  
(continuação)

Fluxos acumulados desde o início do ano

**GENERAL GOVERNMENT FINANCING<sup>(\*)</sup>(1)**  
(continued)

Cumulative flows since the beginning of the year

Fonte / Source: Banco de Portugal

10<sup>6</sup> euros

	Crédito líquido de não residentes <sup>(2)</sup>							Total	Total
	Empréstimos e depósitos			Títulos			Total		
	Total	dos quais:		Títulos de curto prazo	Títulos de médio e longo prazos	Total			
		Responsabilidades líquidas do Tesouro face ao exterior							
	9	10	11	12	13=11+12	14=9+13	15=8+14		
03	-133	281	2 679	617	3 295	3 162	4 205		
04	445	-244	4 926	286	5 212	5 657	4 557		
05	-711	-15	2 985	7 998	10 983	10 272	9 040		
06	Mar	-33	-13	-2 011	1 933	-78	-111	693	
	Abr	115	72	-1 417	3 377	1 959	2 074	764	
	Mai	81	98	-2 924	4 224	1 300	1 382	1 324	
	Jun	32	61	-1 997	5 173	3 176	3 208	2 519	
	Jul	533	-23	-2 859	4 508	1 649	2 182	3 856	
	Ago	180	94	-2 076	5 077	3 001	3 181	3 327	
	Set	-438	31	-3 489	6 953	3 464	3 026	3 866	
	Out	-1 144	-76	-3 065	6 820	3 755	2 612	3 341	
	Nov	161	155	-3 799	6 761	2 962	3 123	4 483	
	Dez	160	255	-3 326	6 907	3 581	3 741	4 354	
07	Jan	-1 104	-281	-582	151	-431	-1 535	-139	
	Fev	-1 060	-277	390	-1 960	-1 569	-2 629	-860	
	Mar	701	-283	-290	-1 680	-1 970	-1 269	263	
	Abr	1 825	-286	244	-2 726	-2 482	-657	688	
	Mai	-333	-207	-81	84	3	-330	378	
	Jun	-1 346	-263	681	1 039	1 720	374	647	
	Jul	-1 010	-277	-42	1 937	1 896	886	2 167	
	Ago	868	-266	679	-462	217	1 085	1 077	

(\*) Este quadro é obtido por soma simples dos Quadros E.1.2, E.1.3 e E.1.4, pelo que apresenta valores consolidados ao nível das Administrações Públicas. / This table is obtained as the sum of Tables E.1.2, E.1.3 e E.1.4. It presents consolidated data for the General Government sector.

(1) Inclui as aplicações em títulos, com excepção das transacções efectuadas pelo Estado e pela Administração Regional e Local em acções e outras participações emitidas por residentes. / Includes acquisitions of securities, excluding transactions performed by the State and the Regional and Local Government in shares and other equity issued by residents.

(2) Crédito líquido de depósitos e de aplicações em títulos (vide nota 1). / Credit minus deposits and acquisitions of securities (see note 1).

(3) Incluem-se, a partir de 2001, depósitos no Tesouro de entidades pertencentes ao Sector Público que não são classificadas como entidades das Administrações Públicas em termos estatísticos. / From the beginning of 2001, it includes deposits in the Treasury of entities that, in spite of belonging to the Public Sector, are not classified in the General Government for statistical purposes.

(4) Incluem-se os empréstimos concedidos pelas Instituições Financeiras Não-Monetárias. / Includes loans granted by Non-Monetary Financial Institutions.

**E.1.2 FINANCIAMENTO DA ADMINISTRAÇÃO CENTRAL<sup>(\*)</sup>**  
Fluxos acumulados desde o início do ano

**CENTRAL GOVERNMENT FINANCING<sup>(\*)</sup>**  
Cumulative flows since the beginning of the year

Fonte / Source: Banco de Portugal

10<sup>6</sup> euros

	Crédito líquido de residentes <sup>(2)(3)</sup>									Crédito líquido de não residentes <sup>(2)</sup>				Total
	Instituições financeiras monetárias (IFM)		Administrações Públicas, excepto Administração Central			Outros sectores				Total	Empréstimos e depósitos	Títulos	Total	
	Total	do qual:	Empréstimos e depósitos	Títulos de curto prazo	Títulos de médio e longo prazos	Total	Empréstimos e depósitos <sup>(5)(6)</sup>	Títulos	Total					
		Títulos <sup>(4)</sup>												
1	2	3	4	5	6	7	8	9	10	11	12	13	14	
<b>03</b>	816	-646	-112	339	823	1 050	-179	235	56	1 923	-183	3 449	3 266	5 189
<b>04</b>	743	-82	488	347	1 493	2 328	-380	-1 440	-1 820	1 251	411	5 299	5 709	6 961
<b>05</b>	-278	270	-412	-172	1 472	889	-147	-1 091	-1 238	627	-766	11 070	10 303	9 676
<b>06</b>														
Mar	0	487	-44	-476	366	-154	511	222	733	580	-30	-106	-135	445
Abr	-1 550	397	22	-147	17	-108	562	74	636	-1 023	118	1 938	2 056	1 033
Mai	-108	340	11	-95	-1	-85	743	8	751	557	83	1 411	1 494	2 051
Jun	-1 002	380	-22	-137	-28	-186	920	104	1 025	-163	40	3 282	3 322	3 158
Jul	707	402	19	-115	-10	-106	998	253	1 251	1 852	545	1 731	2 276	4 128
Ago	-544	715	19	-405	330	-55	1 213	38	1 251	651	69	3 120	3 189	3 840
Set	693	386	-20	77	-163	-106	1 208	-298	910	1 498	-548	3 466	2 918	4 416
Out	502	576	23	21	-74	-30	1 209	-218	991	1 463	-1 254	4 236	2 982	4 445
Nov	1 415	236	-12	27	-55	-39	1 154	-319	835	2 211	49	3 337	3 387	5 598
Dez	214	689	-66	95	-187	-158	1 218	-458	760	817	63	3 915	3 979	4 795
<b>07</b>														
Jan	1 603	296	30	-361	341	9	97	-19	77	1 690	-1 104	-427	-1 531	158
Fev	2 393	386	22	-609	609	22	-5	-277	-282	2 132	-1 058	-1 522	-2 579	-447
Mar	1 948	214	27	-374	451	103	87	-435	-348	1 704	705	-1 824	-1 119	585
Abr	1 955	364	83	-577	687	193	95	-426	-331	1 817	1 827	-2 334	-507	1 310
Mai	1 681	255	73	-346	452	179	128	-457	-329	1 531	187	1 824	-146	1 384
Jun	1 609	330	42	-590	696	148	89	-743	-654	1 104	-1 341	1 900	560	1 663
Jul	2 051	397	86	-597	780	269	163	-363	-200	2 120	-1 016	2 131	1 115	3 235
Ago	1 057	-430	51	-609	761	203	258	-406	-148	1 112	868	408	1 276	2 389

(\*) Este quadro é obtido por soma simples dos Quadros E.1.2.1 e E.1.2.2, pelo que apresenta valores consolidados ao nível da Administração Central. / This table is obtained as the sum of Tables E.1.2.1 e E.1.2.2. It presents consolidated data for the Central Government.

(1) Inclui as aplicações em títulos, excepto as transacções em acções e outras participações emitidas por residentes. / Includes acquisitions of securities, excluding transactions in shares and other equity issued by residents.

(2) Crédito líquido de depósitos e de aplicações em títulos (vide nota 1). / Credit minus deposits and acquisitions of securities (see note 1).

(3) Incluem-se, a partir de 2001, depósitos no Tesouro de entidades pertencentes ao Sector Público que não são classificadas como entidades da Administração Central em termos estatísticos. / From the beginning of 2001, it includes deposits in the Treasury of entities that, in spite of belonging to the Public Sector, are not classified in the Central Government for statistical purposes.

(4) Consideram-se as assunções pelo Estado de passivos de outros subsectores das Administrações Públicas (aumento do financiamento do Estado com correspondência em redução do financiamento desses subsectores). / Includes State assumptions of debt from other Government subsectors (an increase in the State financing versus a decrease in the other subsectors financing).

(5) Incluem-se depósitos no Tesouro de entidades pertencentes ao Sector Público que não são classificadas como entidades das Administrações Públicas em termos estatísticos. / It includes deposits in the Treasury of entities that, in spite of belonging to the Public Sector, are not classified in the General Government for statistical purposes.

(6) Incluem-se os empréstimos concedidos pelas Instituições Financeiras Não-Monetárias. / Includes loans granted by Non-Monetary Financial Institutions.

**E.1.2.1 FINANCIAMENTO DO ESTADO<sup>(1)</sup>**  
(continua)

**STATE FINANCING<sup>(1)</sup>**  
(to be continued)

Fluxos acumulados desde o início do ano

Cumulative flows since the beginning of the year

Fonte / Source: Banco de Portugal

10<sup>6</sup> euros

	Crédito líquido de residentes <sup>(2)(3)</sup>												Total
	Instituições financeiras monetárias (IFM)		Administrações Públicas, excepto Estado				Outros sectores						
	Total	do qual:	Empréstimos e depósitos <sup>(7)</sup>	Títulos de curto prazo	Títulos de médio e longo prazos <sup>(4)</sup>	Total	Total	dos quais:	Títulos de curto prazo	Títulos de médio e longo prazos <sup>(4)</sup>	Total		
		Títulos <sup>(4)</sup>										Certificados de aforro	
1	2	3	4	5	6=3+4+5	7	8	9	10	11=7+9+10	12=1+6+11		
<b>03</b>	-541	-646	1 124	339	823	2 287	-165	-182	602	-367	70	1 815	
<b>04</b>	534	-82	3 037	347	1 493	4 877	-431	-412	78	-1 518	-1 871	3 540	
<b>05</b>	-43	270	-1 478	-172	1 472	-178	-91	-130	-839	-252	-1 182	-1 404	
<b>06</b>													
Mar	899	487	855	-476	366	745	511	138	94	128	734	2 378	
Abr	-768	397	1 208	-147	17	1 078	562	147	17	57	636	945	
Mai	837	340	960	-95	-1	863	743	147	-68	76	751	2 452	
Jun	-152	380	720	-137	-28	555	921	179	-233	338	1 025	1 428	
Jul	1 495	402	1 066	-115	-10	941	998	255	-168	421	1 251	3 687	
Ago	268	715	945	-405	330	870	1 213	364	-198	236	1 251	2 389	
Set	1 667	386	1 051	77	-163	965	1 208	405	-346	49	910	3 542	
Out	1 444	576	1 117	21	-74	1 064	1 209	417	-424	206	991	3 499	
Nov	2 459	236	862	27	-55	834	1 154	413	-532	213	835	4 128	
Dez	1 413	689	1 040	95	-187	948	1 218	446	-451	-7	760	3 121	
<b>07</b>													
Jan	1 481	296	616	-361	340	595	96	79	-131	112	77	2 152	
Fev	2 151	386	726	-609	608	725	-6	83	-197	-79	-282	2 594	
Mar	1 751	214	610	-374	450	686	86	79	317	-752	-348	2 089	
Abr	1 894	364	840	-577	687	950	94	59	518	-944	-332	2 512	
Mai	1 616	255	804	-346	452	910	127	37	275	-732	-330	2 196	
Jun	1 416	330	597	-590	695	703	88	15	419	-1 162	-655	1 464	
Jul	1 763	397	652	-597	780	835	162	20	345	-708	-201	2 397	
Ago	714	-430	1 002	-609	761	1 155	256	49	341	-747	-149	1 719	



E.1.2.1 FINANCIAMENTO DO ESTADO<sup>(1)</sup>

(continuação)

Fluxos acumulados desde o início do ano

STATE FINANCING<sup>(1)</sup>

(continued)

Cumulative flows since the beginning of the year

Fonte / Source: Banco de Portugal

10<sup>6</sup> euros

	Crédito líquido de não residentes <sup>(2)</sup>										Total
	Empréstimos e depósitos <sup>(7)</sup>			Títulos				Total	Total	Total	
	Total	dos quais:		Títulos de curto prazo	Títulos de médio e longo prazos	Total	Total				
		Responsabilidades líquidas do Tesouro face ao exterior									
13	14		15	16	17=15+16	18=13+17	19=12+18				
03	-181	281		2 699	751	3 450	3 269	5 084			
04	452	-244		4 909	449	5 358	5 809	9 349			
05	-769	-15		2 987	8 124	11 111	10 343	8 939			
06											
Mar	-29	-13		-2 010	1 939	-71	-100	2 278			
Abr	120	72		-1 417	3 341	1 924	2 044	2 989			
Mai	84	98		-2 923	4 320	1 397	1 481	3 933			
Jun	42	61		-1 995	5 264	3 269	3 311	4 739			
Jul	548	-23		-2 857	4 576	1 718	2 267	5 953			
Ago	65	94		-2 074	5 183	3 109	3 174	5 563			
Set	-550	31		-3 486	6 924	3 438	2 888	6 430			
Out	-1 256	-76		-3 062	7 243	4 181	2 925	6 424			
Nov	48	155		-3 796	7 079	3 282	3 331	7 459			
Dez	63	255		-3 323	7 184	3 861	3 924	7 045			
07											
Jan	-1 103	-281		-582	180	-402	-1 505	647			
Fev	-1 058	-277		391	-1 887	-1 496	-2 555	39			
Mar	704	-283		-289	-1 498	-1 788	-1 084	1 005			
Abr	1 827	-286		246	-2 566	-2 320	-494	2 019			
Mai	-332	-207		-79	290	211	-121	2 075			
Jun	-1 339	-263		708	1 209	1 917	578	2 042			
Jul	-1 019	-277		-15	2 174	2 159	1 140	3 537			
Ago	861	-266		719	-271	449	1 310	3 030			

(1) Inclui as aplicações em títulos, excepto as transacções em acções e outras participações emitidas por residentes. / Includes acquisitions of securities, excluding transactions in shares and other equity issued by residents.  
(2) Crédito líquido de depósitos e de aplicações em títulos (vide nota 1). / Credit minus deposits and acquisitions of securities (see note 1).  
(3) Incluem-se, a partir de 2001, depósitos no Tesouro de entidades pertencentes ao Sector Público, ao abrigo do regime de Tesouraria do Estado. / From the beginning of 2001, it includes deposits of Public sector entities in the Treasury.  
(4) Consideram-se as assunções pelo Estado de passivos de outros subsectores das Administrações Públicas (aumento do financiamento do Estado com correspondência em redução do financiamento desses subsectores). / Includes State assumptions of debt from other Government subsectors (an increase in the State financing versus a decrease in the other subsectors financing).  
(5) Incluem-se depósitos no Tesouro de entidades pertencentes ao Sector Público que não são classificadas como entidades das Administrações Públicas em termos estatísticos. / It includes deposits in the Treasury of entities that, in spite of belonging to the Public Sector, are not classified in the General Government for statistical purposes.  
(6) Incluem-se os empréstimos concedidos pelas Instituições Financeiras Não-Monetárias. / Includes loans granted by Non-Monetary Financial Institutions.  
(7) Recorrendo a informação adicional, foi alterada a repartição das operações de empréstimos e depósitos entre os subsectores da Administração Central - Estado e Serviços e Fundos Autónomos - a partir de Janeiro de 2005, sem consequência no nível de financiamento da Administração Central. / Based on additional information, the split of loans and deposits between the Central Government sub-sectors - State and Autonomous Services and Funds - was changed from January 2005 onwards, with no impact on the financing level of the Central Government.

E.1.2.2 FINANCIAMENTO DOS SERVIÇOS E FUNDOS AUTÓNOMOS<sup>(1)</sup>

Fluxos acumulados desde o início do ano

AUTONOMOUS SERVICES AND FUNDS FINANCING<sup>(1)</sup>

Cumulative flows since the beginning of the year

Fonte / Source: Banco de Portugal

10<sup>6</sup> euros

	Crédito líquido de residentes <sup>(2)</sup>										Crédito líquido de não residentes <sup>(2)</sup>			Total	
	Instituições financeiras monetárias (IFM)			Administrações Públicas, excepto Serviços e fundos autónomos				Outros sectores			Total	Empréstimos e depósitos	Títulos		Total
	Total	do qual:		Empréstimos e depósitos <sup>(3)(5)</sup>	Títulos de curto prazo	Títulos de médio e longo prazos	Total	Empréstimos <sup>(4)</sup>	Títulos	Total					
		Títulos													
1	2		3	4	5	6=3+4+5	7	8	9=7+8	10=1+6+9	11	12	13=11+12	14=10+13	
03	1 358	0	-1 236	0	0	-1 236	-14	0	-14	108	-2	-1	-3	105	
04	209	0	-2 549	0	0	-2 549	51	0	51	-2 289	-41	-59	-100	-2 389	
05	-234	0	1 067	0	0	1 067	-55	0	-55	777	2	-42	-39	738	
06															
Mar	-899	0	-898	0	0	-898	0	0	0	-1 798	-1	-35	-35	-1 833	
Abr	-782	0	-1 186	0	0	-1 186	0	0	0	-1 968	-2	14	12	-1 956	
Mai	-946	0	-949	0	0	-949	0	0	0	-1 894	-2	14	12	-1 882	
Jun	-850	0	-742	0	0	-741	0	0	0	-1 592	-2	13	11	-1 581	
Jul	-788	0	-1 047	0	0	-1 047	0	0	0	-1 835	-3	13	10	-1 825	
Ago	-812	0	-926	0	0	-926	0	0	0	-1 738	3	11	15	-1 723	
Set	-973	0	-1 071	0	0	-1 071	0	0	0	-2 044	3	28	30	-2 014	
Out	-942	0	-1 094	0	0	-1 094	0	0	0	-2 036	2	55	57	-1 979	
Nov	-1 044	0	-873	0	0	-873	0	0	0	-1 918	1	55	56	-1 862	
Dez	-1 198	0	-1 106	0	0	-1 106	0	0	0	-2 304	0	54	55	-2 249	
07															
Jan	122	0	-586	0	0	-586	0	0	0	-463	-1	-25	-26	-489	
Fev	242	0	-704	0	0	-704	0	0	0	-462	1	-25	-25	-486	
Mar	198	0	-583	0	0	-583	0	0	0	-384	0	-36	-35	-420	
Abr	61	0	-757	0	0	-757	1	0	1	-695	0	-14	-14	-709	
Mai	65	0	-731	0	0	-731	1	0	1	-665	-1	-25	-25	-691	
Jun	194	0	-555	0	0	-555	1	0	1	-361	-1	-17	-18	-379	
Jul	288	0	-566	0	0	-566	1	0	1	-277	3	-29	-26	-302	
Ago	343	0	-951	0	0	-951	1	0	1	-607	7	-41	-34	-641	

(1) Inclui as aplicações em títulos. / Includes acquisitions of securities.  
(2) Crédito líquido de depósitos e de aplicações em títulos. / Credit minus deposits and acquisitions of securities.  
(3) Incluem-se, a partir de 2001, os depósitos dos Serviços e fundos autónomos junto do Tesouro. / From the beginning of 2001, it includes deposits of the Autonomous services and funds in the Treasury.  
(4) Incluem-se os empréstimos concedidos pelas Instituições Financeiras Não-Monetárias. / Includes loans granted by Non-Monetary Financial Institutions.  
(5) Recorrendo a informação adicional, foi alterada a repartição das operações de empréstimos e depósitos entre os subsectores da Administração Central - Estado e Serviços e Fundos Autónomos - a partir de Janeiro de 2005, sem consequência no nível de financiamento da Administração Central. / Based on additional information, the split of loans and deposits between the Central Government sub-sectors - State and Autonomous Services and Funds - was changed from January 2005 onwards, with no impact on the financing level of the Central Government.

**E.1.3 FINANCIAMENTO DA ADMINISTRAÇÃO REGIONAL E LOCAL<sup>(\*)</sup>**
**Fluxos acumulados desde o início do ano**
**REGIONAL AND LOCAL GOVERNMENT FINANCING<sup>(\*)</sup>**
**Cumulative flows since the beginning of the year**

Fonte / Source: Banco de Portugal

 10<sup>6</sup> euros

	Crédito líquido de residentes <sup>(2)</sup>									Crédito líquido de não residentes <sup>(2)</sup>				Total
	Instituições financeiras monetárias (IFM)		Administrações Públicas, excepto Administração Regional e Local				Outros sectores			Total	Empréstimos e depósitos	Títulos	Total	
	Total	do qual:	Empréstimos e depósitos <sup>(4)</sup>	Títulos de curto prazo	Títulos de médio e longo prazos <sup>(3)</sup>	Total	Empréstimos <sup>(5)</sup>	Títulos <sup>(3)</sup>	Total					
		Títulos <sup>(3)</sup>												
1	2	3	4	5	6=3+4+5	7	8	9=7+8	10=1+6+9	11	12	13=11+12	14=10+13	
<b>03</b>	451	2	15	0	-16	-1	10	-55	-45	404	50	128	178	582
<b>04</b>	9	39	-29	0	0	-29	-4	-41	-45	-65	34	8	42	-23
<b>05</b>	372	-4	24	0	0	24	138	5	143	540	55	-17	38	578
<b>06</b>														
Mar	234	0	-41	0	0	-41	0	0	-1	192	-4	-3	-7	185
Abr	137	0	-107	0	0	-107	2	0	2	32	-3	-10	-12	19
Mai	32	0	-95	0	0	-95	1	0	1	-63	-1	-33	-35	-97
Jun	165	-1	-61	0	0	-61	2	2	5	109	-8	-2	-10	99
Jul	-38	-130	-102	0	0	-102	0	5	5	-135	-12	138	125	-9
Ago	-50	-130	-102	0	0	-102	-2	5	3	-149	111	11	122	-27
Set	-15	-130	-64	0	0	-64	-2	4	3	-77	109	11	121	44
Out	-253	-130	-103	0	0	-103	-2	5	3	-354	110	12	122	-232
Nov	-108	-130	-72	0	0	-72	-2	4	2	-178	109	13	121	-57
Dez	16	-130	-17	0	0	-17	-4	2	-2	-3	94	21	115	113
<b>07</b>														
Jan	109	0	-30	0	0	-30	-2	1	-2	77	0	-1	0	77
Fev	152	2	-24	0	0	-24	-5	-2	-7	121	-2	0	-2	119
Mar	234	0	-28	0	0	-28	-5	0	-6	200	-3	-1	-4	196
Abr	37	1	-84	0	0	-84	1	0	1	-47	-1	2	0	-46
Mai	-209	1	-62	0	0	-62	4	0	4	-267	-1	0	0	-267
Jun	-230	-114	-41	0	0	-41	12	2	14	-256	-5	111	106	-150
Jul	-443	-114	-86	0	0	-86	10	2	12	-517	7	114	120	-397
Ago	-439	-112	-51	0	0	-51	8	0	8	-481	0	113	113	-368

	Residentes net credit <sup>(2)</sup>						Non-residents net credit <sup>(2)</sup>							
	Total	Securities <sup>(3)</sup>		Loans and deposits <sup>(4)</sup>	Short-term securities	Medium-and long-term securities <sup>(3)</sup>	Total	Loans <sup>(5)</sup>	Securities <sup>(3)</sup>	Total	Total	Loans and deposits	Securities	Total
		of which:												
	Monetary financial institutions (MFI)	General Government, except Regional and Local Government					Other sectors			Non-residents net credit <sup>(2)</sup>				
1	2	3	4	5	6=3+4+5	7	8	9=7+8	10=1+6+9	11	12	13=11+12	14=10+13	

(\*) Este quadro é obtido por soma simples dos Quadros E.1.3.1 e E.1.3.2./ This table is obtained as the sum of Tables E.1.3.1 e E.1.3.2.

(1) Inclui aplicações em títulos excepto as transacções em acções e outras participações emitidas por residentes./ Includes acquisitions of securities, excluding transactions in shares and other equity issued by residents.

(2) Crédito líquido de depósitos e de aplicações em títulos./ Credit minus deposits and acquisitions of securities.

(3) Consideram-se as assunções de passivos deste subsector pelo Estado (redução do financiamento da Administração Regional e Local com correspondência em aumento do financiamento do Estado)./ Includes debt assumptions of this subsector by the State (a decrease in the Regional and Local Government financing versus an increase in the State financing).

(4) Incluem-se, a partir de 2001, os depósitos da Administração Regional junto do Tesouro./ From the beginning of 2001, it includes deposits of the Regional government in the Treasury.

(5) Incluem-se os empréstimos concedidos pelas Instituições Financeiras Não-Monetárias./ Includes loans granted by Non-Monetary Financial Institutions.

**E.1.3.1 FINANCIAMENTO DA ADMINISTRAÇÃO REGIONAL<sup>(1)</sup>**
**Fluxos acumulados desde o início do ano**
**REGIONAL GOVERNMENT FINANCING<sup>(1)</sup>**
**Cumulative flows since the beginning of the year**

Fonte / Source: Banco de Portugal

 10<sup>6</sup> euros

	Crédito líquido de residentes <sup>(2)</sup>									Crédito líquido de não residentes <sup>(2)</sup>				Total
	Instituições financeiras monetárias (IFM)		Administrações Públicas, excepto Administração Regional				Outros sectores			Total	Empréstimos e depósitos	Títulos	Total	
	Total	do qual:	Empréstimos e depósitos <sup>(4)</sup>	Títulos de curto prazo	Títulos de médio e longo prazos <sup>(3)</sup>	Total	Empréstimos <sup>(5)</sup>	Títulos <sup>(3)</sup>	Total					
		Títulos <sup>(3)</sup>												
1	2	3	4	5	6=3+4+5	7	8	9=7+8	10=1+6+9	11	12	13=11+12	14=10+13	
<b>03</b>	-39	1	15	0	-16	-1	2	-48	-46	-86	-3	152	150	64
<b>04</b>	11	39	-29	0	0	-29	-3	-38	-40	-59	42	-1	41	-18
<b>05</b>	10	-2	24	0	0	24	149	5	153	187	75	-3	73	260
<b>06</b>														
Mar	77	0	-41	0	0	-41	0	-2	-2	34	-2	1	-1	33
Abr	39	1	-107	0	0	-107	0	-2	-2	-70	-2	1	-1	-71
Mai	64	0	-95	0	0	-95	0	-2	-2	-33	-1	1	0	-34
Jun	75	0	-61	0	0	-61	2	0	2	17	-3	0	-3	14
Jul	-54	-130	-102	0	0	-102	2	1	3	-152	-6	128	123	-30
Ago	-40	-130	-102	0	0	-102	2	1	3	-139	118	1	120	-19
Set	-47	-130	-64	0	0	-64	2	1	3	-108	118	1	120	11
Out	-61	-130	-103	0	0	-103	2	1	4	-160	119	1	120	-40
Nov	-6	-130	-72	0	0	-72	2	1	3	-75	116	2	118	43
Dez	6	-130	-17	0	0	-17	2	0	2	-9	114	2	116	107
<b>07</b>														
Jan	9	0	-30	0	0	-30	0	-1	-1	-22	1	1	2	-20
Fev	5	1	-24	0	0	-24	-2	-3	-5	-24	0	1	1	-23
Mar	19	0	-28	0	0	-28	-2	-2	-4	-14	-1	2	1	-13
Abr	-75	1	-84	0	0	-84	-1	-1	-3	-161	0	0	1	-161
Mai	-79	1	-62	0	0	-62	2	-1	0	-141	1	1	2	-139
Jun	-209	-114	-41	0	0	-41	10	0	11	-238	2	113	116	-123
Jul	-272	-114	-86	0	0	-86	8	1	9	-349	3	113	117	-233
Ago	-155	-112	-51	0	0	-51	9	-2	8	-198	-4	114	110	-88

	Residentes net credit <sup>(2)</sup>						Non-residents net credit <sup>(2)</sup>							
	Total	Securities <sup>(3)</sup>		Loans and deposits <sup>(4)</sup>	Short-term securities	Medium-and long-term securities <sup>(3)</sup>	Total	Loans <sup>(5)</sup>	Securities <sup>(3)</sup>	Total	Total	Loans and deposits	Securities	Total
		of which:												
	Monetary financial institutions (MFI)	General Government, except Regional Government					Other sectors			Non-residents net credit <sup>(2)</sup>				
1	2	3	4	5	6=3+4+5	7	8	9=7+8	10=1+6+9	11	12	13=11+12	14=10+13	

(1) Inclui aplicações em títulos excepto as transacções em acções e outras participações emitidas por residentes./ Includes acquisitions of securities, excluding transactions in shares and other equity issued by residents.

(2) Crédito líquido de depósitos e de aplicações em títulos./ Credit minus deposits and acquisitions of securities.

(3) Consideram-se as assunções de passivos deste subsector pelo Estado (redução do financiamento da Administração Regional com correspondência em aumento do financiamento do Estado)./ Includes debt assumptions of this subsector by the State (a decrease in the Regional Government financing versus an increase in the State financing).

(4) Incluem-se, a partir de 2001, os depósitos da Administração Regional junto do Tesouro./ From the beginning of 2001, it includes deposits of the Regional Government in the Treasury.

(5) Incluem-se os empréstimos concedidos pelas Instituições Financeiras Não-Monetárias./ Includes loans granted by Non-Monetary Financial Institutions.

**E.1.3.2 FINANCIAMENTO DA ADMINISTRAÇÃO LOCAL<sup>(1)</sup>**  
Fluxos acumulados desde o início do ano

**LOCAL GOVERNMENT FINANCING<sup>(1)</sup>**  
Cumulative flows since the beginning of the year

Fonte / Source: Banco de Portugal

10<sup>6</sup> euros

	Crédito líquido de residentes <sup>(2)</sup>									Crédito líquido de não residentes <sup>(2)</sup>			Total	
	Instituições financeiras monetárias (IFM)		Administrações Públicas, excepto Administração Local				Outros sectores			Total	Empréstimos e depósitos	Títulos		Total
	Total	do qual:	Empréstimos e depósitos	Títulos de curto prazo	Títulos de médio e longo prazos	Total	Empréstimos <sup>(3)</sup>	Títulos	Total					
		Títulos												
1	2	3	4	5	6=3+4+5	7	8	9=7+8	10=1+6+9	11	12	13=11+12	14=10+13	
03	490	1	0	0	0	0	7	-7	0	490	52	-25	28	518
04	-2	0	0	0	0	0	-1	-3	-4	-7	-7	9	1	-5
05	363	-2	0	0	0	0	-10	0	-10	353	-20	-14	-35	318
06	Mar	157	0	0	0	0	0	2	2	158	-2	-4	-6	152
	Abr	98	0	0	0	0	2	2	4	102	-1	-11	-12	90
	Mai	-32	0	0	0	0	1	2	2	-30	0	-34	-34	-64
	Jun	89	-1	0	0	0	0	2	2	92	-5	-1	-6	85
	Jul	16	-1	0	0	0	-2	4	2	18	-7	9	3	21
	Ago	-10	-1	0	0	0	-4	4	0	-10	-8	10	2	-8
	Set	32	0	0	0	0	-4	3	-1	32	-9	10	1	33
	Out	-193	0	0	0	0	-4	3	-1	-193	-9	11	2	-192
	Nov	-102	0	0	0	0	-1	3	-1	-103	-8	11	4	-100
	Dez	10	0	0	0	0	-6	2	-4	6	-19	19	-1	6
07	Jan	100	0	0	0	0	-2	1	-1	99	0	-2	-2	97
	Fev	146	1	0	0	0	-2	1	-2	144	-2	-2	-3	141
	Mar	215	0	0	0	0	-3	1	-2	214	-2	-3	-5	209
	Abr	111	0	0	0	0	2	1	3	115	-2	1	0	114
	Mai	-129	0	0	0	0	2	1	4	-126	-1	-1	-1	-127
	Jun	-21	0	0	0	0	2	1	3	-18	-7	-2	-10	-27
	Jul	-171	0	0	0	0	2	1	3	-168	3	1	4	-164
	Ago	-284	0	0	0	0	-1	1	0	-284	4	-1	3	-280

1	2	3	4	5	6=3+4+5	7	8	9	10=1+6+9	11	12	13=11+12	14=10+13
Total	Securities of which:	Loans and deposits	Short-term securities	Medium-and long-term securities	Total	Loans <sup>(3)</sup>	Securities	Total	Total	Loans and deposits	Securities	Total	Total
Monetary financial institutions (MFI)		General Government, except Local Government				Other sectors			Total	Non-residents net credit <sup>(2)</sup>		Total	
Residents net credit <sup>(2)</sup>										Non-residents net credit <sup>(2)</sup>			

- (1) Inclui aplicações em títulos excepto as transacções em acções e outras participações emitidas por residentes. / Includes acquisitions of securities, excluding transactions in shares and other equity issued by residents.  
(2) Crédito líquido de depósitos e de aplicações em títulos. / Credit minus deposits and acquisitions of securities.  
(3) Incluem-se os empréstimos concedidos pelas Instituições Financeiras Não-Monetárias. / Includes loans granted by Non-Monetary Financial Institutions.

**E.1.4 FINANCIAMENTO DOS FUNDOS DE SEGURANÇA SOCIAL<sup>(1)</sup>**  
Fluxos acumulados desde o início do ano

**SOCIAL SECURITY FUNDS FINANCING<sup>(1)</sup>**  
Cumulative flows since the beginning of the year

Fonte / Source: Banco de Portugal

10<sup>6</sup> euros

	Crédito líquido de residentes <sup>(2)</sup>									Crédito líquido de não residentes <sup>(2)</sup>			Total	
	Instituições financeiras monetárias (IFM)		Administrações Públicas, excepto Fundos de Segurança Social				Outros sectores			Total	Empréstimos e depósitos	Títulos		Total
	Total	do qual:	Empréstimos e depósitos <sup>(3)</sup>	Títulos de curto prazo	Títulos de médio e longo prazos	Total	Empréstimos <sup>(3)</sup>	Títulos	Total					
		Títulos												
1	2	3	4	5	6=3+4+5	7	8	9=7+8	10=1+6+9	11	12	13=11+12	14=10+13	
03	-235	0	97	-339	-807	-1 049	0	0	0	-1 284	0	-281	-281	-1 566
04	12	0	-459	-347	-1 493	-2 299	0	0	0	-2 287	0	-94	-94	-2 381
05	-231	0	387	172	-1 472	-913	0	0	0	-1 144	0	-69	-69	-1 214
06	Mar	-163	0	85	476	-366	195	0	0	32	0	31	31	63
	Abr	-535	0	85	147	-17	215	0	0	-320	0	30	30	-289
	Mai	-733	0	84	95	1	181	0	0	-552	0	-77	-77	-629
	Jun	-882	0	82	137	28	247	0	0	-635	0	-104	-104	-739
	Jul	-252	0	83	115	10	208	0	0	-44	0	-219	-219	-263
	Ago	-513	0	83	405	-330	157	0	0	-356	0	-130	-130	-486
	Set	-751	0	84	-77	163	170	0	0	-582	0	-13	-13	-594
	Out	-513	0	80	-21	74	133	0	0	-380	0	-492	-492	-872
	Nov	-784	0	84	-27	55	111	0	0	-673	3	-388	-385	-1 058
	Dez	-375	1	83	-95	187	175	0	-1	-201	3	-356	-353	-554
07	Jan	-392	0	0	361	-341	20	0	0	-371	-1	-3	-3	-375
	Fev	-487	0	2	609	-609	3	0	0	-484	-1	-47	-48	-532
	Mar	-298	-1	1	374	-451	-75	0	1	-373	-1	-145	-146	-519
	Abr	-317	-1	1	577	-687	-109	0	1	-426	-1	-150	-150	-576
	Mai	-439	-1	-11	346	-452	-117	0	1	-555	-1	-183	-184	-739
	Jun	-469	-1	-1	590	-696	-107	0	1	-575	-1	-291	-291	-866
	Jul	-139	-1	0	597	-780	-183	0	1	-321	-1	-349	-350	-671
	Ago	-487	-1	0	609	-761	-152	0	1	-639	-1	-304	-304	-943

- (1) Inclui as aplicações em títulos. / Includes acquisitions of securities.  
(2) Crédito líquido de depósitos e de aplicações em títulos. / Credit minus deposits and acquisitions of securities.  
(3) Incluem-se, a partir de 2001, os depósitos dos Fundos de Segurança Social junto do Tesouro. / From the beginning of 2001, it includes deposits of the Social Security funds in the Treasury.  
(4) Incluem-se, os empréstimos concedidos pelas Instituições Financeiras Não-Monetárias. / Includes loans granted by Non-Monetary Financial Institutions.

**E.1.5 DÍVIDA DIRECTA DO ESTADO<sup>(1)</sup>**

(continua)

Posições em fim de período

Fonte / Source: Instituto de Gestão do Crédito Público e Banco de Portugal

**DIRECT STATE DEBT<sup>(1)</sup>**

(to be continued)

End of period positions

 10<sup>6</sup>euros

Dívida em moeda de países da área do euro														
Curto Prazo	Títulos								Total	Certificados de Aforo	dos quais:		Outros empréstimos	Total
	dos quais:			Médio e longo prazos	dos quais:			Capitalização acumulada						
	Bilhetes do Tesouro	CEDIC	Papel comercial		Obrigações do Tesouro (Taxa fixa)	Obrigações do Tesouro (rendimento variável)	Com vencimento no prazo de 1 ano							
1	2	3	4	5	6	7	8	9=1+5	10	11	12	13=9+10+12		
03	5 797	4 234	1 562	0	59 049	58 097	936	6 013	64 846	15 854	5 562	1 585	82 286	
04	12 711	10 321	2 390	0	59 660	59 324	319	7 199	72 371	15 903	5 690	2 290	90 564	
05	14 678	12 627	2 051	0	69 175	68 939	220	5 904	83 853	16 246	5 853	1 530	101 629	
06	Abr	13 823	11 356	2 467	0	72 805	72 569	220	6 329	86 628	16 563	5 925	1 615	104 806
	Mai	12 360	9 787	2 572	0	73 864	73 628	220	6 329	86 223	16 608	5 942	1 552	104 383
	Jun	13 103	10 769	2 334	0	74 864	74 628	220	6 329	87 967	16 685	5 963	1 547	106 199
	Jul	12 702	10 003	2 699	0	74 342	74 106	220	2 807	87 044	16 812	5 992	2 138	105 995
	Ago	13 325	10 709	2 616	0	75 142	74 906	220	7 924	88 468	16 969	6 019	1 541	106 978
	Set	12 047	9 372	2 675	0	76 195	75 958	220	7 924	88 242	17 057	6 043	1 082	106 381
	Out	12 508	9 806	2 702	0	76 800	76 563	220	7 651	89 308	17 126	6 073	293	106 727
	Nov	11 277	8 641	2 636	0	76 688	76 451	220	7 539	87 965	17 168	6 088	1 870	107 002
	Dez	12 568	9 509	3 059	0	76 688	76 451	220	7 539	89 256	17 249	6 113	1 990	108 495
07	Jan	12 486	8 635	3 851	0	77 427	77 208	203	7 279	89 914	17 382	6 137	496	107 792
	Fev	13 475	9 482	3 992	0	75 362	75 143	203	5 214	88 837	17 433	6 156	697	106 966
	Mar	12 969	8 985	3 984	0	75 362	75 143	203	5 556	88 331	17 483	6 182	2 323	108 137
	Abr	13 675	9 480	4 195	0	74 607	74 418	173	4 831	88 282	17 518	6 210	3 473	109 273
	Mai	13 106	8 920	4 185	0	77 607	77 418	173	5 412	90 713	17 552	6 237	1 241	109 506
	Jun	13 659	9 663	3 995	0	78 421	78 232	173	7 735	92 080	17 583	6 264	297	109 959
	Jul	13 063	8 861	4 202	0	80 071	79 882	173	13 735	93 134	17 648	6 297	647	111 428
	Ago	13 659	9 366	4 294	0	76 973	76 784	173	9 637	90 632	17 733	6 327	2 468	110 833
	Set	12 505	8 589	3 916	0	77 973	77 784	173	9 637	90 478	17 806	6 358	2 449	110 736

1	2	3	4	5	6	7	8	9=1+5	10	11	12	13=9+10+12
Short-term	Treasury bills	CEDIC	Commercial paper	Medium- and long-term	Treasury bonds (fixed rate)	Treasury bonds (indexed rate)	With redemption within 1 year	Total	Savings certificates	Accrued interests	Other loans	Total
of which:			of which:			Securities			of which:			
Debt in euro area currencies												

**E.1.5 DÍVIDA DIRECTA DO ESTADO<sup>(1)</sup>**

(continuação)

Posições em fim de período

Fonte / Source: Instituto de Gestão do Crédito Público e Banco de Portugal

**DIRECT STATE DEBT<sup>(1)</sup>**

(continued)

End of period positions

 10<sup>6</sup>euros

Dívida em moedas de países fora da área do euro								Por memória:		
Títulos					Outros empréstimos	Total	Total	Depósitos do Estado		
Curto prazo	Médio e longo prazos		dos quais:							
14	15	16	Com vencimento no prazo de um ano		17	18=14+15+17	19=13+18	20		
03	0	1 153			792	16	1 169	83 454	3 054	
04	0	356			0	15	371	90 935	2 453	
05	0	363			0	9	372	102 000	2 745	
06	Abr	0	356			70	4	360	105 166	3 910
	Mai	0	357			69	4	361	104 745	2 246
	Jun	0	354			69	4	358	106 557	3 275
	Jul	0	356			69	4	361	106 355	1 651
	Ago	0	355			66	4	360	107 337	3 191
	Set	0	355			67	4	360	106 741	1 463
	Out	0	358			67	4	362	107 090	1 874
	Nov	0	353			65	4	357	107 359	1 013
	Dez	0	351			64	4	355	108 850	2 713
07	Jan	0	353			64	4	358	108 150	834
	Fev	0	351			64	4	355	107 321	440
	Mar	0	348			64	4	352	108 489	483
	Abr	0	281			61	4	285	109 558	489
	Mai	0	282			61	4	286	109 792	655
	Jun	0	283			60	0	283	110 242	934
	Jul	0	284			61	0	284	111 712	657
	Ago	0	284			63	0	284	111 117	890
	Set	0	276			61	0	277	111 012	.

14	15	16	17	18=14+15+17	19=13+18	20
Short-term	Medium- and long-term	With redemption within one year	Other loans	Total	Total	State deposits
Securities			Total			Memo items:
Debt in non-euro area currencies						

(1) Os saldos em dívida, incluindo os relativos aos instrumentos emitidos a desconto, encontram-se ao valor nominal./ Outstanding amounts, including those of instruments issued at discount, are at nominal value.



## **E.2 Receitas e despesas do Estado e da Segurança Social**

### ***E.2 State and Social Security revenue and expenditure***



**E.2.1 RECEITAS E DESPESAS DO ESTADO<sup>(1)(2)</sup>**  
(continua)  
Valores acumulados desde o início do ano

**STATE REVENUE AND EXPENDITURE<sup>(1)(2)</sup>**  
(to be continued)  
Cumulative figures since the beginning of the year

Fonte / Source: Direcção-Geral do Orçamento

10<sup>6</sup> euros

	Receitas correntes									Receitas de capital (3)	Recursos próprios da União Europeia	Reposições não abatidas	Receitas totais
	Impostos directos	dos quais:		Impostos indirectos	dos quais:		Outras	das quais:	Total				
		IRS	IRC		IVA	Imposto sobre produtos petrolíferos							
1	2	3	4	5	6	7	8	9=1+4+7	10	11	12	13=9+10+11+12	
<b>03</b>	11 255	7 379	3 768	17 338	10 562	2 946	2 057	485	30 650	602	134	127	31 514
<b>04</b>	11 308	7 398	3 892	17 075	10 341	2 964	2 313	556	30 695	248	159	171	31 273
<b>05</b>	11 519	7 753	3 721	18 917	11 672	2 993	1 763	194	32 198	207	145	211	32 761
<b>06</b>													
Abr	3 491	2 853	610	6 148	3 878	1 006	494	27	10 133	33	53	131	10 348
Mai	5 544	3 604	1 908	8 094	5 259	1 247	701	103	14 339	38	67	133	14 576
Jun	6 419	4 276	2 109	9 483	5 989	1 513	1 034	311	16 936	46	79	134	17 194
Jul	7 643	4 685	2 923	11 185	6 932	1 767	1 216	351	20 045	53	91	134	20 324
Ago	7 866	4 961	2 869	13 364	8 423	2 026	1 382	361	22 612	45	105	135	22 896
Set	9 118	5 797	3 284	14 839	9 305	2 297	1 643	491	25 600	62	119	135	25 916
Out	10 063	6 466	3 557	16 218	10 019	2 543	1 963	492	28 243	73	132	143	28 592
Nov	10 937	7 243	3 652	18 322	11 450	2 798	2 181	539	31 440	80	148	144	31 811
Dez	12 611	8 233	4 333	20 016	12 401	3 045	2 480	605	35 107	316	159	164	35 746
<b>07</b>													
Jan	963	865	95	1 716	933	256	290	1	2 968	4	14	58	3 044
Fev	1 757	1 576	175	4 072	2 792	504	477	0	6 305	8	28	104	6 446
Mar	2 685	2 273	404	5 286	3 532	745	555	1	8 527	-100	42	125	8 593
Abr	3 693	3 022	661	6 541	4 225	1 023	788	96	11 021	-75	56	140	11 141
Mai	6 303	3 782	2 510	8 546	5 673	1 283	1 143	310	15 991	-80	75	129	16 116
Jun	7 242	4 507	2 722	10 019	6 425	1 559	1 446	450	18 707	-60	91	131	18 869
Jul	8 588	4 900	3 672	11 798	7 415	1 811	1 638	479	22 024	-43	110	133	22 224
Ago	8 983	5 387	3 581	13 954	8 888	2 095	1 831	486	24 768	-28	126	134	24 999
Set	10 612	6 264	4 331	15 497	9 764	2 391	1 959	486	28 068	-22	142	142	28 330

1	2	3	4	5	6	7	8	9=1+4+7	10	11	12	13=9+10+11+12
Direct taxes	Personal income tax	Corporate income tax	Indirect taxes	Value added tax	Tax on oil products	Other	Property income	Total	Capital revenue (3)	European Union own resources	Refunds not deducted from over-payments	Total revenue
of which:		of which:		of which:		of which:		Current revenue				Total revenue

**E.2.1 RECEITAS E DESPESAS DO ESTADO<sup>(1)</sup>**  
(continuação)  
Valores acumulados desde o início do ano

**STATE REVENUE AND EXPENDITURE<sup>(1)</sup>**  
(continued)  
Cumulative figures since the beginning of the year

Fonte / Source: Direcção-Geral do Orçamento

10<sup>6</sup> euros

	Despesas correntes <sup>(4)</sup>							Despesas de capital <sup>(4)</sup>				Despesas totais	Saldo
	Pessoal	Bens e serviços	Juros e outros encargos	Subsídios	Transferências correntes	Outras despesas correntes	Total	Aquisição de bens de capital	Transferências de capital <sup>(5)</sup>	Outras despesas de capital	Total		
14	15	16	17	18	19	20=14+...+19	21	22	23	24=21+22+23	25=20+24	26=13-25	
<b>03</b>	12 245	1 057	4 030	847	14 613	304	33 096	612	2 782	21	3 415	36 511	-4 997
<b>04</b>	13 110	1 177	3 741	712	18 037	296	37 074	621	4 011	22	4 654	41 728	-10 455
<b>05</b>	13 668	1 209	3 969	652	18 863	264	38 626	653	3 179	22	3 854	42 480	-9 719
<b>06</b>													
Abr	3 896	225	1 192	92	6 496	78	11 979	78	948	10	1 035	13 014	-2 666
Mai	4 853	303	1 628	128	8 086	112	15 109	119	1 228	12	1 358	16 467	-1 891
Jun	6 326	396	2 590	146	9 773	137	19 367	135	1 452	13	1 600	20 967	-3 772
Jul	7 552	472	3 030	192	11 475	157	22 877	185	1 703	14	1 902	24 779	-4 455
Ago	8 463	552	3 586	201	13 117	171	26 090	218	1 856	16	2 090	28 180	-5 283
Set	9 395	635	3 848	259	14 700	191	29 027	247	1 946	17	2 209	31 236	-5 320
Out	10 357	743	4 202	271	16 399	212	32 184	265	2 143	18	2 426	34 610	-6 018
Nov	12 221	853	4 345	485	18 227	236	36 367	296	2 957	19	3 272	39 640	-7 829
Dez	13 298	1 163	4 397	665	20 076	269	39 872	516	4 164	21	4 701	44 573	-8 827
<b>07</b>													
Jan	1 047	30	163	1	1 992	24	3 256	4	355	1	361	3 617	-573
Fev	2 047	76	358	7	3 544	27	6 059	8	521	1	530	6 589	-143
Mar	3 058	166	572	61	5 199	77	9 132	31	739	5	775	9 907	-1 314
Abr	4 001	257	1 308	64	6 901	101	12 631	65	1 016	7	1 088	13 719	-2 577
Mai	5 071	344	1 796	135	8 469	123	15 938	94	1 236	9	1 339	17 277	-1 161
Jun	6 539	436	2 823	143	10 153	143	20 236	140	1 403	10	1 554	21 790	-2 921
Jul	7 815	539	3 334	197	11 815	161	23 960	172	1 653	12	1 837	25 798	-3 574
Ago	8 789	633	3 590	234	13 499	179	26 925	197	1 750	14	1 961	28 886	-3 888
Set	9 697	729	3 965	267	15 137	197	29 991	223	1 829	15	2 067	32 059	-3 728

14	15	16	17	18	19	20=14+...+19	21	22	23	24=21+22+23	25=20+24	26=13-25
Employees	Goods and services	Interests	Subsidies	Current transfers	Other current expenditure	Total	Purchase of capital goods	Capital transfers <sup>(5)</sup>	Other capital expenditure	Total	Total expenditure	Balance
Current expenditure <sup>(4)</sup>							Capital expenditure <sup>(4)</sup>					

(1) Excluindo operações financeiras./ Excluding financial operations.

(2) Despesa total, incluindo o pagamento de despesas de anos anteriores./ Total expenditure, including the payment of expenses from previous years.

(3) Excluem-se os activos financeiros e os saldos da gerência anterior./ Excluding financial assets and balances from the previous years.

(4) Despesas do Estado segundo a classificação económica. Os valores intra- anuais referem-se a despesas autorizadas./ State expenditures by economic classification. Intra-annual figures refer to authorized expenditures.

(5) Inclui transferências para o Fundo de Regularização da Dívida Pública (FRDP)./ Including transfers to the Public Debt Regularization Fund (FRDP).

**E.2.2 RECEITAS E DESPESAS DA SEGURANÇA SOCIAL - INSTITUTO DE GESTÃO FINANCEIRA DA SEGURANÇA SOCIAL<sup>(1)(2)</sup>**  
(continua)

**SOCIAL SECURITY REVENUE AND EXPENDITURE - INSTITUTO DE GESTÃO FINANCEIRA DA SEGURANÇA SOCIAL<sup>(1)(2)</sup>**  
(to be continued)

Valores acumulados desde o início do ano

Cumulative figures since the beginning of the year

Fonte / Source: Direcção-Geral do Orçamento

10<sup>6</sup> euros

	Receitas										Receitas de capital	Total	
	Receitas correntes												
	Contribuições e cotizações	Adicional ao IVA	Transferências correntes			Outras	Total	Outras	Total	Receitas de capital			Total
			Ministério da Segurança Social da Família e da Criança	Fundo Social Europeu	Outras								
1	2	3	4	5	6	7=1+...+6	8	9=7+8					
03	10 448	676	3 467	717	216	363	15 887	37	15 924				
04	10 429	551	3 783	808	205	651	16 820	29	16 849				
05	11 037	592	.	659	.	716	17 973	33	18 006				
06	Mar	2 861	158	.	216	.	4 682	9	4 690				
	Abr	3 733	211	.	216	.	6 132	9	6 141				
	Mai	4 637	264	.	233	.	7 630	15	7 645				
	Jun	5 561	317	.	442	.	9 400	19	9 419				
	Jul	6 615	369	.	478	.	11 100	20	11 121				
	Ago	7 661	422	.	484	.	12 723	25	12 748				
	Set	8 593	475	.	560	.	14 296	25	14 321				
	Out	9 498	528	.	576	.	15 799	27	15 826				
	Nov	10 396	580	.	648	.	17 348	29	17 377				
	Dez	11 614	633	.	791	.	19 383	34	19 418				
07	Jan	1 175	55	.	7	.	1 749	2	1 751				
	Fev	2 083	110	.	11	.	3 216	4	3 220				
	Mar	2 999	165	.	44	.	4 752	12	4 764				
	Abr	3 928	219	.	111	.	6 357	14	6 371				
	Mai	4 885	274	.	124	.	7 955	34	7 989				
	Jun	5 871	329	.	192	.	9 677	39	9 717				
	Jul	7 009	384	.	260	.	11 562	42	11 604				
	Ago	8 132	439	.	279	.	13 314	44	13 358				

**E.2.2 RECEITAS E DESPESAS DA SEGURANÇA SOCIAL - INSTITUTO DE GESTÃO FINANCEIRA DA SEGURANÇA SOCIAL<sup>(1)(2)</sup>**  
(continuação)

**SOCIAL SECURITY REVENUE AND EXPENDITURE - INSTITUTO DE GESTÃO FINANCEIRA DA SEGURANÇA SOCIAL<sup>(1)(2)</sup>**  
(continued)

Valores acumulados desde o início do ano

Cumulative figures since the beginning of the year

Fonte / Source: Direcção-Geral do Orçamento

10<sup>6</sup> euros

	Despesas													Despesas de capital	Total	Saldo	
	Despesas correntes																
	Pensões			Subsídio de desemprego	Subsídio familiar a crianças e jovens	Subsídio por doença	Rendimento social de inserção	Outras prestações	Acção social	Acções de formação profissional	Outras despesas correntes <sup>(3)</sup>	Total	Despesas de capital				Total
	Velhice	Invalidez	Sobrevivência														
10	11	12	13	14	15	16	17	18	19	20	21=10+...+20	22	23=21+22	24=9-23			
03	6 408	1 291	1 344	1 490	565	482	244	482	1 153	811	949	15 217	76	15 293	630		
04	6 985	1 333	1 485	1 663	601	486	242	560	1 248	970	932	16 504	69	16 573	276		
05	7 801	1 341	1 547	1 806	599	463	285	550	1 306	980	973	17 651	57	17 708	298		
06	Mar	1 774	294	348	485	140	127	78	134	316	298	4 225	8	4 233	457		
	Abr	2 370	395	465	639	192	159	115	178	493	328	5 643	12	5 655	486		
	Mai	2 962	493	579	796	239	208	142	224	600	402	7 031	15	7 045	600		
	Jun	3 555	593	698	943	297	243	169	289	713	504	8 495	19	8 514	905		
	Jul	4 746	785	930	1 087	356	276	197	338	822	683	10 794	22	10 816	305		
	Ago	5 347	884	1 049	1 234	408	310	225	386	933	731	12 159	25	12 184	564		
	Set	5 948	982	1 169	1 390	472	350	251	432	1 047	773	13 545	34	13 578	743		
	Out	6 549	1 079	1 284	1 545	526	395	279	483	1 161	828	14 934	37	14 970	856		
	Nov	7 174	1 179	1 403	1 685	578	432	307	537	1 286	902	16 387	44	16 431	946		
	Dez	8 403	1 377	1 643	1 838	629	458	335	579	1 415	948	18 628	74	18 702	716		
07	Jan	624	99	121	154	55	45	26	46	108	116	1 472	1	1 473	277		
	Fev	1 254	202	245	311	107	94	59	99	217	167	2 912	2	2 914	306		
	Mar	1 886	305	369	467	159	137	87	153	330	209	4 339	5	4 344	420		
	Abr	2 518	408	493	615	217	175	124	205	437	280	5 788	8	5 795	576		
	Mai	3 148	509	616	760	270	218	155	272	548	340	7 231	10	7 241	748		
	Jun	3 780	612	741	895	323	248	184	331	666	364	8 646	14	8 660	1 057		
	Jul	5 057	820	986	1 030	375	283	215	390	782	438	10 959	18	10 977	627		
	Ago	5 697	924	1 111	1 160	428	316	245	441	897	563	12 446	20	12 467	892		

(1) Excluindo operações financeiras./ Excluding financial operations.

(2) Inclui sobretudo o regime de segurança social do sector privado./ Includes mainly the private sector social security scheme.

(3) Inclui outras despesas, transferências e subsídios correntes./ Includes other expenditure, transfers and current allowances.





**E.3 Capacidade/Necessidade líquida de financiamento e dívida das Administrações Públicas**

***E.3 Net lending/ net borrowing and debt of General Government***



**E.3.1 CAPACIDADE (+) / NECESSIDADE (-) DE FINANCIAMENTO DAS ADMINISTRAÇÕES PÚBLICAS <sup>(1)</sup>**

**NET LENDING (+) / NET BORROWING (-) OF GENERAL GOVERNMENT <sup>(1)</sup>**

Fonte / Source: Instituto Nacional de Estatística

10<sup>6</sup> euros, em percentagem / in percentages

Código SEC 95	Administrações públicas										Por memória: Produto Interno Bruto <sup>(5)</sup>
	Total		Administrações Central		Administração Regional e Local		Fundos da Segurança Social		Por memória: Procedimento dos Défices Excessivos <sup>(2)</sup>		
	Em milhões de euros	Em % do PIB	Em milhões de euros	Em % do PIB	Em milhões de euros	Em % do PIB	Em milhões de euros	Em % do PIB	Em milhões de euros	Em % do PIB	
	B9.S.13		B9.S.1311		B9.S.1313		B9.S.1314		EDP B9.S.13		B.1g
	1	2	3	4	5	6	7	8	9	10	11
77	- 113	- 2.9	- 150	- 3.9	19	0.5	18	0.5	- 113	- 2.9	3 877
78	- 352	- 7.4	- 301	- 6.3	- 54	- 1.1	3	0.1	- 352	- 7.4	4 761
79	- 381	- 6.3	- 394	- 6.5	1	0.0	12	0.2	- 381	- 6.3	6 081
80	- 563	- 7.2	- 557	- 7.1	- 2	- 0.0	- 4	- 0.1	- 563	- 7.2	7 826
81	- 815	- 8.6	- 703	- 7.4	- 51	- 0.5	- 61	- 0.6	- 815	- 8.6	9 436
82	- 830	- 7.3	- 654	- 5.8	- 81	- 0.7	- 94	- 0.8	- 830	- 7.3	11 371
83	- 734	- 5.1	- 552	- 3.8	- 61	- 0.4	- 121	- 0.8	- 734	- 5.1	14 531
84	- 970	- 5.4	- 861	- 4.8	- 33	- 0.2	- 75	- 0.4	- 970	- 5.4	17 836
85	-1 903	- 8.7	-1 767	- 8.1	- 70	- 0.3	- 65	- 0.3	-1 903	- 8.7	21 852
86	-2 073	- 7.8	-1 976	- 7.4	- 42	- 0.2	- 55	- 0.2	-2 073	- 7.8	26 647
87	-2 226	- 7.1	-1 894	- 6.0	- 4	0.0	- 328	- 1.0	-2 226	- 7.1	31 423
88	-1 380	- 3.7	-1 359	- 3.6	47	0.1	- 68	- 0.2	-1 380	- 3.7	37 794
89	-1 325	- 3.0	-1 134	- 2.5	- 76	- 0.2	- 114	- 0.3	-1 325	- 3.0	44 610
90	-3 364	- 6.3	-2 834	- 5.3	- 323	- 0.6	- 208	- 0.4	-3 364	- 6.3	53 428
91	-4 430	- 7.2	-3 959	- 6.4	- 111	- 0.2	- 361	- 0.6	-4 430	- 7.2	61 403
92	-3 129	- 4.5	-3 100	- 4.5	- 34	- 0.0	5	0.0	-3 129	- 4.5	69 354
93	-5 583	- 7.7	-5 259	- 7.3	- 205	- 0.3	- 119	- 0.2	-5 583	- 7.7	72 348
94	-5 785	- 7.3	-4 458	- 5.7	- 76	- 0.1	-1 251	- 1.6	-5 785	- 7.3	78 711
95	-4 287	- 5.0	-3 965	- 4.7	62	0.1	- 384	- 0.5	-4 287	- 5.0	85 138
96	-4 049	- 4.5	-4 798	- 5.3	- 259	- 0.3	1 009	1.1	-4 039	- 4.5	90 508
97	-3 438	- 3.5	-3 540	- 3.6	- 419	- 0.4	521	0.5	-3 445	- 3.5	97 898
98	-3 613	- 3.4	-4 234	- 4.0	411	0.4	210	0.2	-3 605	- 3.4	106 498
99	-3 188	- 2.8	-3 671	- 3.2	279	0.2	204	0.2	-3 172	- 2.8	114 192
00	-3 627	- 3.0	-3 305	- 2.7	- 470	- 0.4	148	0.1	-3 545	- 2.9	122 270
01	-5 587	- 4.3	-4 835	- 3.7	- 497	- 0.4	- 255	- 0.2	-5 516	- 4.3	129 308
02	-3 913	- 2.9	-4 340	- 3.2	- 592	- 0.4	1 018	0.8	-3 864	- 2.9	135 434
03	-4 092	- 3.0	-5 300	- 3.8	- 343	- 0.2	1 551	1.1	-4 028	- 2.9	138 582
04	-4 876	- 3.4	-6 304	- 5.8	59	0.0	3 369	2.3	-4 844	- 3.4	144 128
05	-9 073	- 6.1	-9 133	- 6.1	- 427	- 0.3	487	0.3	-9 146	- 6.1	148 852
06	-6 035	- 3.9	-6 654	- 4.3	39	0.0	580	0.4	-6 030	- 3.9	155 131

ESA 95 Code	1	2	3	4	5	6	7	8	9	10	11
	B9.S.13		B9.S.1311		B9.S.1313		B9.S.1314		EDP B9. S.13		B.1g
	In millions of euros	As a % of GDP	In millions of euros	As a % of GDP	In millions of euros	As a % of GDP	In millions of euros	As a % of GDP	In millions of euros	As a % of GDP	Memo item: Gross domestic product <sup>(5)</sup>
	Total		Central government		Local government		Social security funds		Memo item: Excessive deficit procedure <sup>(2)</sup>		
	General Government										

(1) A informação sobre a Capacidade (+) / Necessidade (-) de Financiamento das Administrações Públicas foi compilada na base de 1995 das Contas Nacionais, para o período de 1977 a 1994, e na base de 2000, para o período de 1995 em diante. / Data on Net lending (+) / net borrowing (-) of General government were compiled on the 1995 base year of National Accounts, for the period between 1977 and 1994, and in the 2000 base year, as from 1995 onwards.

(2) A Capacidade (+) / Necessidade (-) de Financiamento das Administrações Públicas (AP) apurada no âmbito do Procedimento dos Défices Excessivos (PDE) (Regulamento (CE) 3605/93, de 22 de Novembro) difere da reportada no âmbito das Contas Nacionais, devido ao registo dos fluxos associados a contratos de swaps e forward rate agreements (FRA) como Rendimentos de Propriedade no caso do PDE, e como operações financeiras no caso das Contas Nacionais. / The Net lending (+) / net borrowing (+) of General government compiled in the framework of the Excessive Deficit Procedure (EDP) (Regulation (CE) 3605/93, of 22 November) is different from the one compiled in the framework of the transmission of National Accounts, because the flows related with contracts of swaps and forward rate agreements (FRAs) are recorded, in the EDP, as Property Income and, in the National Accounts, as financial transactions.

(3) Os valores do PIB de 1977 a 1994 baseiam-se nas taxas de variação das «Séries Longas para a Economia Portuguesa pós II Guerra Mundial», publicadas pelo Banco de Portugal. / The GDP values for the period between 1977 and 1994 are based on the growth rates of «Historical Series for the Portuguese Economy Post II World War», published by Banco de Portugal.

### E.3.2 DÍVIDA BRUTA DAS ADMINISTRAÇÕES PÚBLICAS <sup>(1)</sup>

#### Desagregação por sub-setor emiteur

#### Valores consolidados

Fonte / Source: Direcção-Geral do Orçamento e Banco de Portugal

### GENERAL GOVERNMENT GROSS DEBT <sup>(1)</sup>

#### Breakdown by issuer sub-sector

#### Consolidated values

10<sup>6</sup> euros, em percentagem / in percentages

Código SEC 95	Administrações públicas								Por memória: Produto Interno Bruto
	Total		Administrações Central		Administração Regional e Local		Fundos da Segurança Social		
	Em milhões de euros	Em % do PIB	Total	Da qual: detida por outros subsectores das AP	Total	Da qual: detida por outros subsectores das AP	Total	Da qual: detida por outros subsectores das AP	
1=3-4+5-6+7-8	2	3	4	5	6	7	8	9	
	S.13		S.1311		S.1313		S.1314		B.1g
91	35 468	57.8	34 438	42	1 011	0	61	0	61 403
92	35 815	51.6	34 714	39	1 112	1	29	0	69 354
93	40 903	56.5	39 500	11	1 404	2	12	0	72 348
94	46 543	59.1	44 850	9	1 599	0	153	50	78 711
95	51 962	61.0	49 951	20	1 962	4	72	0	85 138
96	54 259	59.9	52 041	16	2 244	10	0	0	90 508
97	54 964	56.1	52 683	365	2 652	10	4	0	97 898
98	55 489	52.1	53 346	364	2 513	11	6	0	106 498
99	58 657	51.4	56 966	864	2 500	21	76	0	114 192
00	61 793	50.5	59 733	819	2 882	17	13	0	122 270
01	68 431	52.9	65 331	572	3 553	16	135	0	129 308
02	75 248	55.6	73 597	2 763	4 422	15	7	0	135 434
03	78 798	56.9	77 835	3 746	4 734	31	5	0	138 582
04	84 019	58.3	85 019	5 883	4 909	31	5	0	144 128
05	94 812	63.7	96 184	6 747	5 402	31	3	0	148 852
06	100 563	64.8	101 921	6 920	5 558	0	4	0	155 131

ESA 95 Code	General government								Memo item: Gross domestic product
	Total		Of which: held by other General government sub-sectors		Total		Of which: held by other General government sub-sectors		
	In millions of euros	As a % of GDP	Total	Of which: held by other General government sub-sectors	Total	Of which: held by other General government sub-sectors	Total	Of which: held by other General government sub-sectors	
1=3-4+5-6+7-8	2	3	4	5	6	7	8	9	
	S.13		S.1311		S.1313		S.1314		B.1g
	Total		Central government		Local government		Social security funds		

(1) Dívida calculada de acordo com a definição utilizada no Procedimento dos Défices Excessivos (Regulamento (CE) 3605/93, de 22 de Novembro), isto é, dívida bruta consolidada das Administrações Públicas (AP) ao valor nominal ou facial (vulgo, Dívida de Maastricht). Este conceito inclui os passivos nos instrumentos de Numerário e Depósitos (AF.2), Títulos excepto Acções, excluindo Derivados Financeiros (AF.33) e Empréstimos (AF.4). No quadro, a dívida das Administrações Públicas é consolidada ao nível deste sector institucional, isto é, inclui apenas os passivos face a outros sectores da economia. A dívida de cada sub-sector é consolidada apenas ao nível desse sub-sector, pelo que inclui também passivos face a outros sub-sectores das Administrações Públicas. / Debt compiled according to the definition of the Excessive Deficit Procedure (Regulation (CE) 3605/93, of 22 November), i.e., General government consolidated gross debt at nominal or face value (Maastricht Debt). It includes the liabilities in Currency and Deposits (AF.2), Securities other than shares, excluding financial derivatives (AF.33) and Loans (AF.4). In the table, the debt of General government is consolidated within this sector, therefore including only its liabilities vis-a-vis the other sectors of the economy. The debt of each sub-sector is consolidated only at the level of that sub-sector, therefore including also the liabilities vis-a-vis the other sub-sectors of the General government.

### E.3.3 DÍVIDA BRUTA DAS ADMINISTRAÇÕES PÚBLICAS <sup>(1)</sup>

#### Desagregação por instrumento financeiro

#### Valores consolidados

Fonte / Source: Direcção-Geral do Orçamento e Banco de Portugal

### GENERAL GOVERNMENT GROSS DEBT <sup>(1)</sup>

#### Breakdown by financial instrument

#### Consolidated values

10<sup>6</sup> euros, em percentagem / in percentages

Código SEC 95	Total	Numerário e depósitos	Títulos excepto Acções, excluindo Derivados Financeiros			Empréstimos	Por memória: Dívida em % do PIB
			Total	Curto Prazo	Longo Prazo		
	1=2+3+6	2	AF.2	AF.33	AF.331	AF.332	AF.4
91	35 468	3 407	25 644	7 696	17 948	6 416	57.8
92	35 815	4 698	23 600	5 922	17 678	7 517	51.6
93	40 903	5 664	27 780	4 860	22 920	7 459	56.5
94	46 543	6 161	33 797	6 605	27 192	6 584	59.1
95	51 962	6 934	38 388	7 128	31 260	6 639	61.0
96	54 259	7 583	40 745	7 173	33 572	5 931	59.9
97	54 964	7 963	42 239	5 547	36 692	4 762	56.1
98	55 489	7 995	42 858	1 941	40 917	4 636	52.1
99	58 657	8 362	45 542	864	44 678	4 753	51.4
00	61 793	9 358	47 447	486	46 961	4 987	50.5
01	68 431	10 082	52 888	2 226	50 662	5 461	52.9
02	75 248	10 659	58 406	286	58 120	6 183	55.6
03	78 798	11 080	61 390	3 804	57 587	6 327	56.9
04	84 019	10 921	65 567	9 583	55 984	7 531	58.3
05	94 812	11 185	76 121	12 110	64 011	7 506	63.7
06	100 563	13 013	80 169	8 901	71 268	7 380	64.8

ESA 95 Code	Total	Currency and deposits	Securities other than shares, excluding financial derivatives			Loans	Memo item: Debt as a % of GDP
			Total	Short-term	Long-term		
	1=2+3+6	2	3=4+5	4	5	6	7
	AF.2		AF.33	AF.331	AF.332	AF.4	

(1) Dívida calculada de acordo com a definição utilizada no Procedimento dos Défices Excessivos (Regulamento (CE) 3605/93, de 22 de Novembro), isto é, dívida bruta consolidada das Administrações Públicas (AP) ao valor nominal ou facial (vulgo, Dívida de Maastricht). A dívida das Administrações Públicas é consolidada ao nível deste sector institucional, isto é, inclui apenas os passivos face a outros sectores da economia. / Debt compiled according to the definition of the Excessive Deficit Procedure (Regulation (CE) 3605/93, of 22 November), i.e., General government consolidated gross debt at nominal or face value (Maastricht Debt). The debt of General government is consolidated within this sector, therefore including only its liabilities vis-a-vis the other sectors of the economy.

**E.3.4 AJUSTAMENTO ENTRE A CAPACIDADE / NECESSIDADE LÍQUIDA DE FINANCIAMENTO E A VARIAÇÃO DA DÍVIDA DAS ADMINISTRAÇÕES PÚBLICAS <sup>(1)</sup>**

**ADJUSTMENT BETWEEN NET LENDING / NET BORROWING AND CHANGE IN DEBT OF GENERAL GOVERNMENT <sup>(1)</sup>**

Fonte / Source: Instituto Nacional de Estatística e Banco de Portugal

10<sup>6</sup> euros

Código SEC 95	(-)Capacidade/ necessidade líquida de financiamento	Transacções em Activos Financeiros						Transacções em passivos não incluídos na dívida (PDE) <sup>(2)</sup>	Outras variações de volume e preço dos passivos incluídos na dívida (PDE)	Variação da dívida (PDE)
		Numerário e Depósitos	Títulos excepto Ações e Outras Participações	Empréstimos	Ações e outras Participações	Outros activos financeiros	Total			
	(-)EDP B.9	F.2	F.3	F.4	F.5	F.6 + F.7		F.34 + F.6 + F.7		10=1+7-8+9
1	2	3	4	5	6	7=2+...+6	8	9	10=1+7-8+9	
91	4 430	3 336	- 241	1 033	- 629	218	3 717	263	-2 030	5 854
92	3 129	-1 773	- 48	1 125	- 589	- 274	-1 558	220	-1 004	347
93	5 583	85	2	60	- 451	152	- 152	192	- 152	5 088
94	5 785	- 185	- 1	151	19	- 99	- 115	- 47	- 77	5 640
95	4 282	1 794	- 15	96	- 420	- 137	1 317	- 239	- 420	5 419
96	4 039	- 218	144	90	-1 683	903	- 763	- 62	-1 042	2 297
97	3 445	368	- 108	97	-3 680	739	-2 584	164	8	706
98	3 605	718	142	193	-2 429	- 122	-1 497	620	- 962	525
99	3 162	697	60	129	-1 258	223	- 149	220	375	3 168
00	3 545	- 678	158	168	- 700	272	- 779	- 62	307	3 136
01	5 516	-1 827	532	315	- 262	1 247	6	-1 770	- 653	6 638
02	3 864	1 574	49	297	946	378	3 244	- 480	- 771	6 817
03	4 028	-1 290	281	455	342	51	- 161	99	- 219	3 550
04	4 844	- 209	- 93	74	- 145	1 345	972	499	- 95	5 221
05	9 146	872	446	281	- 539	- 686	373	-1 232	41	10 793
06	6 030	897	337	- 52	-1 480	160	- 138	442	302	5 751

ESA 95 Code	1	2	3	4	5	6	7=2+...+6	8	9	10=1+7-8+9
	(-)EDP B.9	F.2	F.3	F.4	F.5	F.6 +F.7		F.34+F.6 + F.7		
	(-)Net lending/ net borrowing	Currency and deposits	Securities other than shares and other equity	Loans	Shares and other equity	Other financial assets	Total	Transactions in liabilities not included in debt (EDP) <sup>(2)</sup>	Other volume and price changes of liabilities included in debt (EDP)	Change in debt (EDP)
Transactions in financial assets										

(1) Este quadro tem como base o quadro 3A da Notificação do Procedimento dos Défices Excessivos. / This table is based on table 3A of the Excessive Deficit Procedure Notification.

(2) O conceito de dívida utilizado no Procedimento dos Défices Excessivos inclui apenas os passivos das Administrações Públicas em Numerário e Depósitos (AF.2), Títulos excepto acções, excluindo derivados financeiros (AF.33) e Empréstimos (AF.4). / According to the definition used in the Excessive Deficit Procedure, the Debt includes only the liabilities of General government in Currency and deposits (AF.2), Securities other than shares and other equity, excluding financial derivatives (AF.33) and Loans (AF.4).

**E.3.5 RECEITAS DAS ADMINISTRAÇÕES PÚBLICAS  
(CONTAS NACIONAIS)<sup>(1)</sup>**

**GENERAL GOVERNMENT REVENUE  
(NATIONAL ACCOUNTS)<sup>(1)</sup>**

Fonte / Source: Instituto Nacional de Estatística

10<sup>6</sup> euros, em percentagem / In percentages

Código SEC 95	Receitas Correntes							Transferências de Capital	Total	Por memória: Total da Receita em % do PIB
	Impostos Correntes sobre o Rendimento e o Património	Impostos sobre a Produção e a Importação	Contribuições Sociais	Rendimentos de Propriedade	Vendas <sup>(2)</sup>	Outras Receitas Correntes	Total			
1	D.5	D.2	D.61	D.4	P.11+P.12+P.131	D.7+D.39	7=1+...+6	D.9	TR	10
77	197	411	322	25	52	19	1 026	6	1 032	26.6
78	251	486	340	40	66	12	1 196	16	1 211	25.4
79	347	599	404	81	88	15	1 534	15	1 549	25.5
80	424	889	566	51	112	18	2 060	11	2 071	26.5
81	579	1 078	730	73	144	19	2 623	18	2 641	28.0
82	754	1 372	921	119	183	29	3 378	20	3 398	29.9
83	1 062	1 798	1 113	225	235	31	4 464	50	4 514	31.1
84	1 271	2 178	1 307	247	301	20	5 322	126	5 449	30.5
85	1 616	2 654	1 664	204	372	41	6 551	87	6 638	30.4
86	1 560	3 485	2 429	313	461	326	8 573	187	8 760	32.9
87	1 644	3 920	2 847	401	582	449	9 843	231	10 074	32.1
88	2 394	4 926	3 404	473	688	504	12 390	389	12 779	33.8
89	3 280	5 586	3 978	497	840	646	14 827	613	15 440	34.6
90	3 892	6 557	4 810	679	918	428	17 284	737	18 020	33.7
91	4 952	7 584	5 817	889	991	644	20 877	1 041	21 918	35.7
92	6 269	9 065	6 823	1 360	1 194	1 215	25 927	1 356	27 283	39.3
93	5 974	9 004	7 404	853	1 280	1 668	26 183	1 289	27 472	38.0
94	6 303	10 171	8 091	646	1 400	781	27 392	1 288	28 680	36.4
95	7 169	11 043	8 979	1 246	1 845	880	31 162	1 505	32 667	38.4
96	8 194	12 081	9 470	1 176	2 054	1 145	34 120	1 781	35 901	39.7
97	8 936	12 815	10 470	1 355	2 276	808	36 661	2 174	38 835	39.7
98	9 436	14 509	11 592	1 119	2 500	1 213	40 369	1 589	41 958	39.4
99	10 662	15 962	12 328	986	2 899	1 434	44 270	1 921	46 191	40.5
00	12 016	16 490	13 682	1 037	3 199	1 033	47 457	1 657	49 114	40.2
01	12 130	17 469	14 738	1 049	3 156	1 124	49 665	2 180	51 844	40.1
02	12 574	19 223	15 872	1 114	3 293	1 618	53 693	2 338	56 032	41.4
03	11 954	20 466	16 922	982	3 205	1 675	55 205	3 760	58 964	42.5
04	12 316	20 400	17 573	1 017	3 379	2 355	57 040	5 124	62 164	43.1
05	12 621	22 384	18 697	571	3 569	2 055	59 897	2 104	62 001	41.7
06	13 662	23 995	19 360	987	3 868	2 290	64 162	1 750	65 912	42.5

ESA 95 Code	1	2	3	4	5	6	7=1+...+6	8	9=7+8	10	
	D.5	D.2	D.61	D.4	P.11+P.12+P.131	D.7+D.39	Total	D.9	TR	Memo item: Total revenue as a % of GDP	
	Current taxes on income and wealth	Taxes on production and imports	Social contributions	Property income	Sales <sup>(2)</sup>	Other current revenue	Total	Capital transfers	Total		
	Current revenue										

(1) A informação sobre as Receitas das Administrações Públicas foi compilada na base de 1995 de Contas Nacionais, para o período de 1977 a 1994, e na base de 2000, para o período de 1995 em diante. / Data on the Revenue of General government were compiled on the 1995 base year of National Accounts, for the period between 1977 and 1994, and in the 2000 base year, as from 1995 onwards.

(2) As Vendas incluem as seguintes rubricas do SEC95: Produção mercantil (P.11), Produção destinada a utilização final própria (P.12) e Pagamentos relativos a outra produção não mercantil (P.131). / Sales include the following ESA95 items: Market output (P.11), Output produced for own final use (P.12), and Payments for the other non-market output (P.131).

**E.3.6 DESPESAS DAS ADMINISTRAÇÕES PÚBLICAS  
(CONTAS NACIONAIS)<sup>(1)</sup>**

**GENERAL GOVERNMENT EXPENDITURE  
(NATIONAL ACCOUNTS)<sup>(1)</sup>**

Fonte / Source: Instituto Nacional de Estatística

10<sup>6</sup> euros, em percentagem / In percentages

Código SEC 95	Receitas Correntes						Total	Despesas de Capital				Total	Por memória: Total da Despesa em % do PIB
	Remunerações dos Empregados (2)	Consumo Intermediário	Prestações Sociais	Subsídios	Juros	Outras Despesas Correntes		Transferências de Capital	Formação Bruta de Capital (4)	Aquisições Líquidas de Cessão de Activos não Financeiros não Produzidos (4)	Total		
D.1	P.2	D.62+D.6311+D.63121+D.63131	D.3	D.41	D.29+D.5+D.7+D.8+S.42+...+D.45	7=1+...+6	D.9	P.5	K.2	11=8+9+10	12=7+11	13	
1	2	3	4	5	6	7=1+...+6	8	9	10	11=8+9+10	12=7+11	13	
77	354	108	310	121	54	42	988	51	104	2	157	1 145	29.5
78	445	132	369	175	106	46	1 272	81	206	5	291	1 564	32.8
79	553	167	434	237	145	50	1 587	80	256	7	343	1 930	31.7
80	741	255	639	343	192	63	2 233	83	311	7	401	2 634	33.7
81	912	283	859	437	386	65	2 942	61	448	5	514	3 456	36.6
82	1 102	348	1 085	427	512	74	3 548	180	496	4	680	4 228	37.2
83	1 390	382	1 376	496	746	94	4 483	210	550	4	764	5 248	36.1
84	1 681	453	1 700	662	1 023	108	5 628	208	573	10	790	6 418	36.0
85	2 089	698	2 040	719	1 440	149	7 136	714	681	9	1 405	8 541	39.1
86	2 680	863	2 624	891	2 182	328	9 566	424	831	11	1 266	10 833	40.7
87	3 175	939	3 172	826	2 305	578	10 995	264	1 023	18	1 305	12 300	39.1
88	3 937	1 067	3 748	889	2 435	439	12 514	322	1 308	15	1 645	14 158	37.5
89	4 932	1 346	4 332	911	2 657	490	14 668	658	1 445	- 7	2 097	16 764	37.6
90	6 012	1 608	5 308	878	4 365	604	18 775	915	1 695	- 1	2 609	21 384	40.0
91	7 505	2 209	6 546	957	5 131	887	23 234	1 053	2 042	19	3 115	26 349	42.9
92	9 087	2 004	7 591	1 272	5 611	938	26 504	1 353	2 553	3	3 908	30 412	43.9
93	9 759	2 270	8 786	1 662	5 360	1 147	28 984	1 272	2 793	7	4 072	33 055	45.7
94	10 184	2 579	10 503	1 288	4 949	1 188	30 691	998	2 766	10	3 774	34 465	43.8
95	10 984	3 447	10 830	1 096	4 926	1 182	32 465	1 237	3 223	29	4 489	36 954	43.4
96	11 829	3 742	11 747	1 275	4 495	1 480	34 568	1 491	3 795	96	5 382	39 950	44.1
97	12 842	3 947	12 528	1 150	3 815	1 695	35 977	1 817	4 430	48	6 296	42 272	43.2
98	14 311	4 121	13 850	1 495	3 439	1 981	39 196	1 984	4 303	88	6 375	45 571	42.8
99	15 600	4 679	14 945	2 027	3 472	2 091	42 813	1 893	4 628	46	6 567	49 379	43.2
00	17 329	5 295	16 501	1 519	3 736	2 357	46 736	1 657	4 586	- 238	6 005	52 740	43.1
01	18 516	5 606	18 002	1 782	3 922	2 674	50 501	1 934	4 992	5	6 931	57 432	44.4
02	19 907	5 709	19 772	2 092	3 917	2 769	54 165	1 628	4 793	- 642	5 780	59 945	44.3
03	19 568	5 251	23 508	2 506	3 839	2 475	57 147	1 670	4 309	- 70	5 910	63 057	45.5
04	20 342	5 728	25 438	2 170	3 852	3 008	60 538	2 036	4 533	- 66	6 502	67 040	46.5
05	21 541	6 316	27 519	2 342	3 827	3 075	64 620	2 262	4 428	- 236	6 454	71 074	47.7
06	21 165	6 428	29 221	2 155	4 318	3 397	66 684	1 590	3 617	57	5 263	71 947	46.4

1	2	3	4	5	6	7=1+...+6	8	9	10	11=8+9+10	12=7+11	13
ESA 95 Code	D.1	P.2	D.62+D.6311+D.63121+D.63131	D.3	D.41	D.29+D.5+D.7+D.8+S.42+...+D.45		D.9	P.5	K.2	TE	
	Compensation of employees (2)	Intermediate consumption	Social benefits	Subsidies	Interest	Other current Expenditure	Total	Capital transfers	Gross capital formation (1)	Acquisitions less disposal of non-financial non-produced assets (4)	Total	Memo item: Total expenditure as a % of GDP
	Current expenditure						Capital expenditure					

(1) A informação sobre as Despesas das Administrações Públicas foi compilada na base de 1995 de Contas Nacionais, para o período de 1977 a 1994, e na base de 2000, para o período de 1995 em diante. / Data on the Expenditure of General government were compiled on the 1995 base year of National Accounts, for the period between 1977 and 1994, and in the 2000 base year, as from 1995 onwards.

(2) As Remunerações dos Empregados incluem as seguintes rubricas do SEC95: Ordenados e Salários (D.11) e Contribuições Sociais dos Empregadores (D.12). / Compensation of employees includes the following ESA95 items: Wages and salaries (D.11) and Employers' social contributions (D.12).

(3) As Outras Despesas Correntes incluem as seguintes rubricas do SEC95: Outros Impostos sobre a Produção (D.29), Impostos Correntes sobre o Rendimento e o Património (D.5), Outras Transferências Correntes (D.7), Ajustamento pela variação da participação líquida das famílias nos fundos de pensões (D.8) e Rendimentos da Propriedade excepto Juros (D.42+...+D.45). / Other current expenditure includes the following ESA95 items: Other taxes on production (D.29), Current taxes on income and wealth (D.5), Other current transfers (D.7), Adjustment for the change in net equity of households in pension funds reserves (D.8) and Property income, excluding interest (D.42+...+D.45).

(4) Os montantes apresentados nestas rubricas correspondem a aquisições líquidas de vendas de activos não financeiros. / Data provided for these items corresponds to acquisitions less sales of non-financial assets.







## **F. Contas Nacionais Financeiras**

### ***F. National Financial Accounts***





## **F.1 Contas nacionais financeiras – Transacções**

### ***F.1 National Financial Accounts – Transactions***





Séries Anuais

*Annual Series*



**F.1.1.1 CONTAS NACIONAIS FINANCEIRAS - TRANSAÇÕES**  
**Por sector institucional e instrumento financeiro - 2002**  
**Valores consolidados**

Fonte / Source: Banco de Portugal

**NATIONAL FINANCIAL ACCOUNTS - TRANSACTIONS**  
**By institutional sector and financial instrument - 2002**  
**Consolidated values**  
 10<sup>6</sup> euros

Código SEC 36	Total da Economia (S.1)			Sociedades Não Financeiras (S.11)			Sociedades Financeiras (S.12)			Administrações Públicas (S.13)			Particulares (S.14+S.15)			Resto do Mundo (S.2)		
	1	2	3	4	5	6	7	8	9	10	11	12	13	14	15	16	17	18
	Activos	Passivos	Saldo	Activos	Passivos	Saldo	Activos	Passivos	Saldo	Activos	Passivos	Saldo	Activos	Passivos	Saldo	Activos	Passivos	Saldo
1	46 263	54 856	-8 594	8 343	16 457	-8 114	23 791	24 335	-544	3 195	7 108	-3 913	10 934	6 956	3 978	24 092	15 498	8 594
2			-6,3			-6,0			-0,4			-2,9			2,9			6,3
3			-145			0			-145			0			0	145		145
4	6 136	7 347	-1 211	398	0	398	1 873	6 246	-4 373	1 574	1 101	473	2 292	0	2 292	5 033	3 821	1 211
5	1 005	752	252	303	0	303	-177	623	-800	28	129	-102	851	0	851	0	252	-252
6			-1 463	95	0	95	2 050	5 623	-3 573	1 546	972	574	1 440	0	1 440	5 033	3 569	1 463
7	9 190	9 062	128	2 132	2 449	-316	3 616	879	2 737	0	5 734	-5 734	3 441	0	3 441	7 228	7 356	-128
8	9 212	9 061	151	2 070	2 448	-378	3 506	879	2 627	195	5 734	-5 539	3 441	0	3 441	7 228	7 379	-151
9	-111	299	-411	235	2 826	-2 590	-492	564	72	90	-1 982	2 052	55	0	55	1 233	823	411
10	9 324	8 762	562	1 835	-378	2 212	3 998	1 444	2 554	105	7 696	-7 591	3 386	0	3 386	5 995	6 557	-562
11	-23	1	-24	63	1	62	110	0	110	-195	0	-195	0	0	0	-24	24	24
12	20 857	22 492	-1 635	5 204	5 840	-637	15 353	6 627	8 726	297	763	-455	4	9 272	-9 269	6 705	5 070	1 635
13	1 780	1 679	101	-414	2 095	-2 509	2 195	431	1 764	0	-448	448	0	-399	399	115	216	-101
14	19 077	20 813	-1 736	5 618	3 745	1 873	13 159	6 197	6 962	297	1 201	-903	4	9 671	-9 667	6 890	4 854	1 736
15	5 957	11 992	-6 035	1 847	6 666	-4 819	794	5 325	-4 532	946	0	946	2 371	0	2 371	4 851	-1 184	6 035
16	4 539	10 889	-6 349	1 753	6 666	-4 913	547	4 222	-3 675	951	0	951	1 288	0	1 288	4 782	-1 567	6 349
17	1 418	1 103	315	94	0	94	247	1 103	-856	-6	0	-6	1 083	0	1 083	69	384	-315
18	4 167	4 178	-11	66	-751	817	-7	4 929	-4 936	1	0	1	4 108	0	4 108	4	-7	11
19	3 968	3 968	0	0	-751	751	0	4 719	-4 719	0	0	0	3 968	0	3 968	0	0	0
20	199	210	-11	66	0	66	-7	210	-218	1	0	1	140	0	140	4	-7	11
21	99	-215	315	-1 304	2 253	-3 557	2 307	328	1 979	377	-480	857	-1 281	-2 316	1 036	127	442	-315
22	-1 195	-1 727	532	-421	-598	177	-27	424	-451	0	0	0	-747	-1 563	805	170	702	-532
23	1 294	1 511	-217	-883	2 851	-3 734	2 334	-96	2 430	377	-480	857	-534	-764	230	-43	-260	217

**F.1.1.2 CONTAS NACIONAIS FINANCEIRAS - TRANSAÇÕES**  
**Por sector institucional e instrumento financeiro - 2003**  
**Valores consolidados**

Fonte / Source: Banco de Portugal

**NATIONAL FINANCIAL ACCOUNTS - TRANSACTIONS**  
**By institutional sector and financial instrument - 2003**  
**Consolidated values**  
**10<sup>6</sup> euros**

Código SEC 36	Total da Economia (S.1)			Sociedades Não Financeiras (S.11)			Sociedades Financeiras (S.12)			Administrações Públicas (S.13)			Particulares (S.14+S.15)			Resto do Mundo (S.2)		
	1	2	3	4	5	6	7	8	9	10	11	12	13	14	15	16	17	18
	Activos	Passivos	Saldo	Activos	Passivos	Saldo	Activos	Passivos	Saldo	Activos	Passivos	Saldo	Activos	Passivos	Saldo	Activos	Passivos	Saldo
1	59 181	65 023	-5 842	12 016	19 097	-7 081	30 942	30 282	661	-225	3 888	-4 092	16 448	11 777	4 671	34 077	28 235	5 842
2			-4			-5			1			-3			3			4
3			-769			0	-769	0	-769	0	0	0	0	0	0	769	0	769
4	9 418	8 608	810	2 807	0	2 807	7 794	8 218	-424	-1 290	391	-1 681	108	0	108	7 645	8 455	-810
5	314	-150	464	114	0	114	23	-205	228	-33	55	-88	210	0	210	0	464	-464
6			346	2 693	0	2 693	7 771	8 423	-652	-1 257	335	-1 592	-103	0	-103	7 645	7 992	-346
7	13 955	4 016	9 939	1 362	-826	2 188	8 133	1 894	6 238	217	2 948	-2 731	4 243	-1	4 244	3 724	13 663	-9 939
8	13 979	3 951	10 028	1 368	-891	2 259	8 236	1 894	6 342	132	2 948	-2 816	4 243	0	4 243	3 724	13 752	-10 028
9	2 917	2 790	127	476	-1 299	1 775	2 305	544	1 761	20	3 544	-3 524	116	0	116	1 422	1 550	-127
10	11 062	1 162	9 901	892	408	484	5 931	1 350	4 581	112	-597	708	4 128	0	4 128	2 301	12 202	-9 901
11	-24	65	-89	-6	65	-71	-104	0	-104	85	0	85	0	-1	1	0	-89	89
12	15 370	22 041	-6 672	-5	7 971	-7 975	14 921	3 861	11 061	455	431	24	-2	9 779	-9 781	6 057	-614	6 672
13	-365	-2 328	1 363	-596	-1 414	817	-368	-2 289	1 900	0	384	-384	0	970	-970	-1 923	-560	-1 363
14	16 334	24 369	-8 035	592	9 384	-8 792	15 290	6 129	9 161	455	46	409	-2	8 809	-8 811	7 981	-54	8 035
15	16 411	24 889	-8 478	5 048	1 980	-6 32	2 947	12 909	-9 962	342	0	342	8 074	0	8 074	15 407	6 929	8 478
16	13 959	22 326	-8 366	4 898	1 980	-7 082	3040	10 346	-7 306	337	0	337	5 684	0	5 684	15 345	6 979	8 366
17	2 452	2 564	-112	150	0	150	-93	2 564	-2 657	5	0	5	2 390	0	2 390	62	-50	112
18	3 356	3 196	160	143	1251	-1109	168	1 945	-1 777	2	0	2	3 044	0	3 044	8	168	-160
19	2 983	2 983	0	0	1251	-1251	0	1 732	-1 732	0	0	0	2 983	0	2 983	0	0	0
20	373	213	160	143	0	143	168	213	-46	2	0	2	61	0	61	8	168	-160
21	1 40	2 272	-832	2 661	-1 279	3 940	-2 252	1 454	-3 706	50	98	-49	981	1 998	-1 017	466	-367	832
22	4 121	3 988	123	3 219	1 335	1 884	26	-55	82	0	0	0	876	2 718	-1 843	436	559	-123
23	-2 682	-1 726	-955	-558	-2 614	2 056	-2 279	1 510	-3 788	50	98	-49	106	-720	825	30	-926	955



**F.1.1.3 CONTAS NACIONAIS FINANCEIRAS - TRANSACÇÕES**  
**Por sector institucional e instrumento financeiro - 2004**  
**Valores consolidados**

Fonte / Source: Banco de Portugal

**NATIONAL FINANCIAL ACCOUNTS - TRANSACTIONS**  
**By institutional sector and financial instrument - 2004**  
**Consolidated values**  
 10<sup>6</sup> euros

Código SEC 36	Total da Economia (S.1)			Sociedades Não Financeiras (S.11)			Sociedades Financeiras (S.12)			Administrações Públicas (S.13)			Particulares (S.14+S.15)			Resto do Mundo (S.2)		
	1	2	3	4	5	6	7	8	9	10	11	12	13	14	15	16	17	18
	Activos	Passivos	Saldo	Activos	Passivos	Saldo	Activos	Passivos	Saldo	Activos	Passivos	Saldo	Activos	Passivos	Saldo	Activos	Passivos	Saldo
1	43 091	52 133	-9 042	5 984	12 372	-6 388	24 584	26 464	-1 881	939	5 815	-4 876	11 584	7 481	4 103	25 104	16 062	9 042
2			-6.3			-4.4			-1.3			-3.4			2.8			6.3
3	-584	0	-584	0	0	0	-584	0	-584	0	0	0	0	0	0	584	0	584
4	4 761	14 168	-9 407	1 049	0	1 049	1 244	14 057	-12 813	-209	111	-320	2 677	0	2 677	10 683	1 276	9 407
5	376	-49	425	65	0	65	32	-130	162	-2	81	-79	256	0	256	0	424	-424
6				984	0	984	1 191	14 188	-12 997	-211	29	-240	2 421	0	2 421	10 683	851	9 832
7	10 019	6 577	3 442	603	1 782	-1 179	6 597	585	6 012	-125	4 208	-4 333	2 943	2	2 941	5 336	8 778	-3 442
8	9 919	6 524	3 395	623	1 730	-1 107	6 498	585	5 913	-145	4 209	-4 354	2 943	0	2 943	5 336	8 731	-3 395
9	-472	7 057	-7 529	178	2 012	-1 834	-706	-681	-25	-17	5 726	-5 743	73	0	73	4 874	-2 656	7 530
10	10 391	-533	10 924	445	-281	726	7 204	1 266	5 938	-128	-1 518	1 390	2 870	0	2 870	462	11 387	-10 925
11	100	52	48	-20	51	-71	100	0	100	20	0	20	0	2	-2	0	47	-47
12	12 200	10 986	1 214	-2 671	1 744	-4 415	14 794	-1 889	16 483	74	997	-923	4	9 934	-9 930	-3 151	-1 937	-1 214
13	255	161	94	65	-1 080	1 145	189	-294	483	0	706	-706	0	829	-829	343	437	-94
14	11 945	10 825	1 120	-2 737	2 824	-5 561	14 605	-1 395	16 000	74	291	-217	4	9 105	-9 101	-3 495	-2 374	-1 121
15	9 893	13 470	-3 577	4 579	5 378	-799	2 933	8 092	-5 159	-145	0	-145	2 527	0	2 527	10 517	6 940	3 577
16	7 927	11 877	-3 950	4 533	5 378	-845	2 462	6 499	-4 037	-233	0	-233	1 164	0	1 164	10 309	6 358	3 951
17	1 966	1 592	374	46	0	46	470	1 592	-1 122	87	0	87	1 364	0	1 364	208	582	-374
18	3 794	4 014	-220	123	708	-585	-213	3 306	-3 519	2	0	2	3 882	0	3 882	7	-213	220
19	3 795	3 795	0	0	708	-708	0	3 087	-3 087	0	0	0	3 795	0	3 795	0	0	0
20	-1	219	-220	123	0	123	-213	219	-432	2	0	2	87	0	87	7	-213	220
21	3 008	2 918	90	2 300	2 760	-460	-187	2 113	-2 300	1 344	499	845	-449	-2 455	2 006	1 128	1 218	-90
22	461	1 082	-631	852	701	151	57	-580	637	0	0	0	-449	971	-1 420	1 088	466	632
23	2 547	1 826	721	1 449	2 059	-610	-244	2 893	-2 937	1 344	499	845	-1	-3 426	3 425	30	751	-721



**F.1.1.5 CONTAS NACIONAIS FINANCEIRAS - TRANSAÇÕES**  
**Por sector institucional e instrumento financeiro - 2006**  
**Valores consolidados**

Fonte / Source: Banco de Portugal

**NATIONAL FINANCIAL ACCOUNTS - TRANSACTIONS**  
**By institutional sector and financial instrument - 2006**  
**Consolidated values**  
 10<sup>6</sup> euros

	Total da Economia (S.1)			Sociedades Não Financeiras (S.11)			Sociedades Financeiras (S.12)			Administrações Públicas (S.13)			Particulares (S.14+S.15)			Resto do Mundo (S.2)		
	1	2	3	4	5	6	7	8	9	10	11	12	13	14	15	16	17	18
	Activos	Passivos	Saldo	Activos	Passivos	Saldo	Activos	Passivos	Saldo	Activos	Passivos	Saldo	Activos	Passivos	Saldo	Activos	Passivos	Saldo
1	54 569	67 934	-13 365	1 917	11 867	-9 950	40 537	40 631	-93	-144	5 891	-6 035	12 259	9 545	2 714	34 895	21 530	13 365
2			-8,6			-6,4			-0,1			-3,9			1,7			8,6
3			-561			0			-561			0			0			561
4	20 833	24 110	-3 277	2 518	0	2 518	11 867	-10 452	897	1 791	-894	5 551	5 551	0	5 551	16 895	13 619	3 276
5	-452	-749	297	-136	0	-136	-1	-765	764	5	15	-10	-320	0	-320	0	297	-297
6	21 285	24 859	-3 574	2 654	0	2 654	11 869	23 083	-11 214	891	1 776	-885	5 871	0	5 871	16 895	13 321	3 574
7	4 814	10 255	-5 441	-980	2 935	-3 915	3 884	3 808	76	331	3 568	-3 237	1 579	-56	1 635	8 209	2 769	5 440
8	4 801	10 460	-5 659	-889	3 089	-3 988	3 911	3 807	104	210	3 563	-3 353	1 579	0	1 579	8 209	2 551	5 658
9	-1 255	-2 149	894	-400	1 337	-1 737	-966	6	-962	3	-3 493	3 496	98	0	98	-4 083	-3 189	-894
10	6 056	12 609	-6 553	-499	1 752	-2 251	4 867	3 801	1 066	207	7 056	-6 949	1 481	0	1 481	12 292	5 739	6 553
11	13	-205	218	-81	-154	73	-27	0	-27	121	5	116	0	-56	56	0	218	-218
12	18 149	20 538	-2 389	747	5 224	-4 477	17 436	2 985	14 451	-52	95	-147	17	12 235	-12 218	2 651	262	2 389
13	-1 245	753	-1 998	1	-735	736	-1 246	-32	-1 214	0	1 110	-1 110	0	410	-410	1 020	-978	1 998
14	19 394	19 785	-391	746	5 960	-5 214	18 682	3 016	15 666	-52	-1 016	964	18	11 825	-11 807	1 631	1 240	391
15	5 920	7 451	-1 531	1 452	2 578	-1 126	6 248	4 873	1 375	-1 480	0	-1 480	-300	0	-300	6 574	5 043	1 531
16	4 421	6 957	-2 536	731	2 578	-1 847	5 533	4 379	1 154	-1 576	0	-1 576	-288	0	-288	6 433	3 897	2 536
17	1 499	494	1 005	721	0	721	715	494	221	96	0	96	-32	0	-32	141	1 146	-1 005
18	5 660	5 590	70	132	-183	315	81	5 773	-5 692	1	0	1	5 447	0	5 447	10	81	-71
19	5 273	5 273	0	0	-183	183	0	5 457	-5 457	0	0	0	5 273	0	5 273	0	0	0
20	387	316	71	132	0	132	81	316	-235	1	0	1	174	0	174	10	81	-71
21	-248	-10	-238	-1 953	1 312	-3 265	1 582	874	708	159	437	-278	-36	-2 634	2 598	-5	-242	237
22	-474	-1 747	1 273	-545	12	-557	47	74	-27	0	0	0	24	-1 833	1 857	-54	1 219	-1 273
23	236	1 737	-1 510	1 408	1 300	-2 708	1 535	800	735	159	437	-278	-60	-800	741	49	-1 461	1 510

## F.1.2.1 CONTAS NACIONAIS FINANCEIRAS - TRANSAÇÕES

Total da Economia  
Valores consolidados

Fonte / Source: Banco de Portugal

NATIONAL FINANCIAL ACCOUNTS - TRANSACTIONS  
Total economy  
Consolidated values  
10<sup>6</sup> euros

	Código SEC 95	2002			2003			2004			2005			2006		
		1	2	3	4	5	6	7	8	9	10	11	12	13	14	15
		Activos	Passivos	Saldo	Activos	Passivos	Saldo	Activos	Passivos	Saldo	Activos	Passivos	Saldo	Activos	Passivos	Saldo
1	Poupança Financeira.....	46 263	54 856	-8 594	59 181	65 023	-5 842	43 091	52 133	-9 042	47 636	6 0162	-12 527	54 569	67 934	-13 365
2	por memória: em percentagem do PIB ...			-6.3			-4.2									
3	Ouro Monetário e DSE.....	-145	0	-145	-769	0	-769	-584	0	-584	-507	0	-507	-561	0	-561
4	Numeração e Depósitos.....	6 136	7 347	-1 211	9 418	8 608	810	4 761	14 188	-9 407	10 611	16 854	-6 244	20 834	24 110	-3 276
5	Numeração.....	1 005	752	252	314	-150	464	376	-49	424	410	-137	273	-452	-749	297
6	Depósitos transferíveis e Outros depósitos.....	5 132	6 594	-1 463	9 104	8 758	346	4 386	14 217	-9 832	10 201	16 717	-6 516	21 285	24 859	-3 574
7	Títulos excepto Acções.....	9 190	9 062	128	13 955	4 016	9 939	10 019	6 577	3 442	15 434	11 238	4 196	4 814	10 255	-5 441
8	Títulos excepto acções excluindo derivados financeiros.....	9 212	9 061	151	13 979	3 951	10 028	9 919	6 524	3 395	15 359	11 337	4 022	4 801	10 460	-5 659
9	De curto prazo.....	-111	299	-411	2 917	2 790	127	-472	7 057	-7 530	4 262	5 278	-1 016	-1 255	-2 150	895
10	De longo prazo.....	9 324	8 762	562	11 062	1 162	9 901	10 391	-533	10 925	11 097	6 059	5 038	6 066	12 609	-6 533
11	Derivados financeiros.....	-23	1	-24	-24	65	-89	100	53	47	75	-99	175	13	-205	218
12	Empréstimos.....	20 858	22 492	-1 635	15 370	22 041	-6 672	12 200	10 986	1 215	13 931	20 255	-6 324	18 149	20 538	-2 389
13	De curto prazo.....	1 780	1 679	101	-965	-2 328	1 363	255	161	94	956	91	866	-1 245	754	-1 998
14	De longo prazo.....	19 077	20 813	-1 736	16 334	24 369	-8 035	11 945	10 825	1 121	12 974	20 164	-7 190	19 394	19 785	-391
15	Acções e outras Participações.....	5 957	11 992	-6 035	16 411	24 889	-8 478	9 893	13 470	-3 577	5 239	10 703	-5 464	5 920	7 451	-1 531
16	Acções e outras participações excluindo fundos de investimento.....	4 539	10 889	-6 349	13 959	22 326	-8 366	7 927	11 877	-3 951	907	8 006	-7 098	4 421	6 957	-2 536
17	Unidades de participação em fundos de investimento.....	1 418	1 103	315	2 452	2 564	-112	1 967	1 592	374	4 332	2 697	1 635	1 499	494	1 005
18	Reservas Técnicas de Seguros.....	4 167	4 178	-11	3 356	3 196	160	3 794	4 014	-220	7 663	7 591	71	5 661	5 590	71
19	Seguros de vida e fundos de pensões.....	3 968	3 968	0	2 983	2 983	0	3 795	3 795	0	7 134	7 134	0	5 273	5 273	0
20	Outras.....	199	210	-11	373	213	160	-1	219	-220	529	458	71	387	316	71
21	Outros Débitos e Créditos.....	99	-215	315	1 440	2 272	-832	3 008	2 918	90	-4 734	-6 478	1 744	-248	-10	-238
22	Créditos comerciais e adiantamentos	-1 195	-1 727	532	4 121	3 998	123	461	1 092	-632	-824	-1 596	772	-474	-1 747	1 273
23	Outros.....	1 294	1 511	-217	-2 682	-1 726	-955	2 547	1 826	722	-3 910	-4 882	972	227	1 737	-1 510

**F. 1.2.2 CONTAS NACIONAIS FINANCEIRAS - TRANSAÇÕES**  
**Sector institucional - Sociedades não Financeiras**  
**Valores consolidados**

Fonte / Source: Banco de Portugal

	Código SEC 95	2002			2003			2004			2005			2006			
		1	2	3	4	5	6	7	8	9	10	11	12	13	14	15	
		Activos	Passivos	Saldo	Activos	Passivos	Saldo	Activos	Passivos	Saldo	Activos	Passivos	Saldo	Activos	Passivos	Saldo	
1		8 343	16 457	-8 114	12 016	19 097	-7 081	5 984	12 372	-6 388	2 094	9 428	-7 333	1 917	11 867	-9 950	Financial saving..... 1
2				-6,0			-5,1			4						-6	memo item: as a percentage of GDP .... 2
3		0	0	0	0	0	0	0	0	0	0	0	0	0	0	0	Monetary gold and SDR ..... 3
4		398	0	398	2 807	0	2 807	1 049	0	1 049	4 038	0	4 038	2 518	0	2 518	Currency and deposits..... 4
5		303	0	303	114	0	114	65	0	65	227	0	227	-136	0	-136	Currency..... 5
6		95	0	95	2 693	0	2 693	984	0	984	3 811	0	3 811	2 654	0	2 654	Transferable deposits and Other deposits..... 6
7		2 133	2 449	-316	1 362	-826	2 188	604	1 782	-1 178	-1 053	5 365	-6 417	-980	2 935	-3 915	Securities other than shares..... 7
8		2 070	2 448	-378	1 368	-891	2 259	623	1 731	-1 107	-1 028	5 394	-6 422	-899	3 089	-3 988	Securities other than shares, excluding financial derivatives..... 8
9		235	2 826	-2 590	476	-1 299	1 775	178	2 012	-1 834	-651	3 826	-4 477	-400	1 337	-1 737	Short-term..... 9
10		1 835	-378	2 213	892	408	484	445	-282	727	-377	1 568	-1 945	-499	1 752	-2 251	Long-term..... 10
11		63	1	62	-6	65	-71	-20	51	-71	-25	-29	4	-81	-154	73	Financial derivatives..... 11
12		5 204	5 840	-637	-5	7 971	-7 975	-2 671	1 744	-4 415	1 428	5 531	-4 103	747	5 224	-4 477	Loans..... 12
13		414	2 095	-2 509	-566	-1 414	817	65	-1 090	1 145	214	-166	381	1	735	737	Short-term..... 13
14		5 618	3 745	1 873	582	9 384	-8 792	-2 737	2 824	-5 961	1 213	5 698	-4 484	746	5 960	-5 214	Long-term..... 14
15		1 847	6 666	-4 819	5 048	11 980	-6 932	4 579	5 378	-799	-2 510	944	-3 454	1 452	2 578	-1 126	Shares and other equity..... 15
16		1 753	6 666	-4 914	4 898	11 980	-7 082	4 533	5 378	-845	-2 757	944	-3 701	731	2 578	-1 847	Shares and other equity excluding mutual funds shares..... 16
17		94	0	94	150	0	150	46	0	46	248	0	248	721	0	721	Mutual funds shares..... 17
18		66	-751	817	143	1 251	-1 109	123	708	-585	195	-142	337	132	-183	315	Insurance technical reserves..... 18
19				751	0	1 251	-1 251	0	708	-708	0	-142	142	0	-183	183	Net equity of households in life insurance & pension funds reserves..... 19
20		66	0	66	143	0	143	123	0	123	195	0	195	132	0	132	Other..... 20
21		-1 304	2 253	-3 557	2 661	-1 279	3 940	2 301	2 760	-460	-4	-2 271	2 267	-1 953	1 312	-3 265	Other accounts receivable and payable..... 21
22		-421	-598	1 778	3 219	1 335	1 884	852	701	151	-716	-164	-552	-545	12	-557	Trade credits and advances..... 22
23		-884	2 851	-3 734	-558	-2 614	2 056	1 449	2 059	-611	712	-2 107	2 818	-1 408	1 300	-2 708	Other..... 23

**F.1.2.3 CONTAS NACIONAIS FINANCEIRAS - TRANSAÇÕES**  
**Sector institucional - Sociedades Financeiras**  
**Valores consolidados**

**NATIONAL FINANCIAL ACCOUNTS - TRANSACTIONS**  
**Institutional sector - Financial corporations**  
**Consolidated values**

10<sup>6</sup> euros

Fonte / Source: Banco de Portugal

	Código SEC 95	2002			2003			2004			2005			2006		
		1	2	3	4	5	6	7	8	9	10	11	12	13	14	15
		Assets	Liabilities	Net	Assets	Liabilities	Net	Assets	Liabilities	Net	Assets	Liabilities	Net	Assets	Liabilities	Net
1	Poupança financeira.....	23 791	24 335	-544	30 942	30 281	660	24 584	26 464	-1 881	30 636	31 948	-1 112	40 537	40 631	-83
2	por memória: em percentagem do PIB.....			-0,4			0,5			-1,3			-0,7			-0,1
3	Ouro Monetário e DSE.....	-145	0	-145	-769	0	-769	-584	0	-584	-507	0	-507	-561	0	-561
4	Numerário e Depósitos.....	1 873	6 246	-4 373	7 794	8 218	-424	1 244	14 057	-12 814	5 033	16 454	-11 420	11 867	22 319	-10 451
5	Numerário.....	-177	623	-800	23	-205	228	52	-130	183	-3	118	-121	-1	-765	763
6	Depósitos transferíveis e Outros depósitos.....	2 050	5 623	-3 573	7 771	8 423	-652	1 191	14 188	-12 996	5 036	16 335	-11 299	11 869	23 063	-11 215
7	Títulos excepto Acções.....	3 616	879	2 737	8 132	1 894	6 238	6 597	585	6 012	15 938	-4 499	20 437	3 884	3 808	77
8	Títulos excepto acções excluindo derivativos financeiros.....	3 506	879	2 627	8 236	1 894	6 342	6 498	585	5 913	15 867	-4 499	20 366	3 911	3 807	104
9	De curto prazo.....	482	-564	-72	2 305	544	1 761	-706	-681	-26	4 988	-799	5 787	-956	6	-962
10	De longo prazo.....	3 988	1 444	2 554	5 931	1 350	4 581	7 204	1 266	5 938	10 879	-3 701	14 579	4 861	3 801	1 065
11	Derivados financeiros.....	110	0	110	-104	0	-104	100	0	100	71	0	71	-27	0	-27
12	Empréstimos.....	15 353	6 627	8 726	14 921	3 861	11 061	14 794	-1 689	16 483	12 219	3 188	9 031	17 436	2 985	14 452
13	De curto prazo.....	2 195	431	1 764	-368	-294	1 900	189	-294	484	744	-6	750	-1 246	-32	-1 214
14	De longo prazo.....	13 159	6 197	6 962	15 290	6 129	9 161	14 605	-1 395	16 000	11 475	3 194	8 280	18 682	3 016	15 666
15	Acções e outras Participações.....	794	5 325	-4 532	2 947	12 909	-9 962	2 933	8 092	-5 159	1 929	9 759	-7 830	6 248	4 873	1 375
16	Acções e outras participações excluindo fundos de investimento.....	547	4 222	-3 675	3 040	10 346	-7 306	2 462	6 499	-4 037	769	7 062	-6 292	5 533	4 379	1 155
17	Unidades de participação em fundos de investimento.....	247	1 103	-856	-83	2 564	-2 657	470	1 592	-1 122	1 159	2 697	-1 538	715	494	221
18	Reservas Técnicas de Seguros.....	-7	4 929	-4 936	168	1 945	-1 777	-213	3 306	-3 519	82	7 733	-7 651	81	5 773	-5 693
19	Seguros de vida e fundos de pensões.....	0	4 719	-4 719	0	1 732	-1 732	0	3 087	-3 087	0	7 275	-7 275	0	5 457	-5 457
20	Outras.....	-7	210	-218	168	213	-46	-213	219	-432	82	458	-375	81	316	-236
21	Outros Débitos e Créditos.....	2 307	328	1 979	-2 252	1 454	-3 706	-187	2 113	-2 300	-3 958	-687	-3 171	1 562	874	708
22	Créditos comerciais e adiantamentos.....	-27	424	-451	26	-55	82	57	-590	637	75	205	-130	47	74	-28
23	Outros.....	2 334	-96	2 430	-2 279	1 509	-3 788	-244	2 693	-2 937	-3 933	-892	-3 041	1 535	800	735

**F.1.2.4 CONTAS NACIONAIS FINANCEIRAS - TRANSAÇÕES  
Sector institucional - Administrações Públicas  
Valores consolidados**

**NATIONAL FINANCIAL ACCOUNTS - TRANSACTIONS  
Institutional sector - General government  
Consolidated values  
10<sup>6</sup> euros**

Fonte / Source: Banco de Portugal

	Código SEC 95	2002			2003			2004			2005			2006		
		1	2	3	4	5	6	7	8	9	10	11	12	13	14	15
		Activos	Passivos	Saldo	Activos	Passivos	Saldo	Activos	Passivos	Saldo	Activos	Passivos	Saldo	Activos	Passivos	Saldo
1	Poupança financeira	3 195	7 108	-3 913	-225	3 867	-4 092	939	5 815	-4 876	446	9520	-9 073	-144	5 891	-6 035
2	por memória: em percentagem do PIB			-2.9			-3.0			-3.4			-6.1			-3.9
3	Ouro Monetário e DSE	0	0	0	0	0	0	0	0	0	0	0	0	0	0	0
4	Numeração e Depósitos	1 574	1 101	473	-1 290	390	-1 681	-209	111	-319	872	400	472	897	1 791	-894
5	Numeração	28	129	-102	-33	55	-88	2	81	-79	0	19	-19	5	15	-10
6	Depósitos transferíveis e Outros depósitos	1 546	972	574	-1 257	335	-1 592	-211	29	-240	872	381	490	891	1 776	-884
7	Títulos excepto Acções	0	5 734	-5 734	217	2 948	-2 731	-125	4 208	-4 334	519	10 438	-9 919	331	3 568	-3 237
8	Títulos excepto acções excluindo derivados financeiros	195	5 734	-5 539	132	2 948	-2 816	-145	4 209	-4 354	490	10 443	-9 953	210	3 563	-3 353
9	De curto prazo	90	-1 962	2 052	20	3 544	-3 524	-17	5 726	-5 743	2	2 251	-2 249	3	-3 493	3 496
10	De longo prazo	105	7 696	-7 591	112	-598	708	-128	-1 518	1 390	488	8 182	-7 704	207	7 056	-6 848
11	Derivados financeiros	-185	0	-185	85	0	85	20	0	20	29	-5	34	121	5	116
12	Empréstimos	297	753	-455	455	431	24	74	997	-923	281	-91	372	-52	95	-146
13	De curto prazo	0	-448	448	0	384	-384	0	706	-706	0	-475	475	0	1 110	-1 110
14	De longo prazo	297	1 201	-903	455	46	409	74	291	-217	281	384	-103	-52	-1 016	964
15	Acções e outras Participações	946	0	946	342	0	342	-145	0	-145	-539	0	-539	-1 480	0	-1 480
16	Acções e outras participações excluindo fundos de investimento	951	0	951	337	0	337	-233	0	-233	-588	0	-588	-1 576	0	-1 576
17	Unidades de participação em fundos de investimento	-6	0	-6	5	0	5	87	0	87	49	0	49	96	0	96
18	Reservas Técnicas de Seguros	1	0	1	2	0	2	2	0	2	2	0	2	1	0	1
19	Seguros de vida e fundos de pensões	0	0	0	0	0	0	0	0	0	0	0	0	0	0	0
20	Outras	1	0	1	2	0	2	2	0	2	2	0	2	1	0	1
21	Outros Débitos e Créditos	377	-480	857	50	98	-49	1 344	499	844	-688	-1 227	539	159	437	-278
22	Créditos comerciais e adiantamentos	0	0	0	0	0	0	0	0	0	0	0	0	0	0	0
23	Outros	377	-480	857	50	98	-49	1 344	499	844	-688	-1 227	539	159	437	-278
	Code ESA 95	1	2	3	4	5	6	7	8	9	10	11	12	13	14	15
		Assets	Liabilities	Net	Assets	Liabilities	Net	Assets	Liabilities	Net	Assets	Liabilities	Net	Assets	Liabilities	Net
		2002			2003			2004			2005			2006		



**F.1.2.5 CONTAS NACIONAIS FINANCEIRAS - TRANSACÇÕES**  
Sector institucional - Particulares  
Valores consolidados

Fonte / Source: Banco de Portugal

**NATIONAL FINANCIAL ACCOUNTS - TRANSACTIONS**  
Institutional sector - Households + NPISH  
Consolidated values  
10<sup>6</sup> euros

Código SEC 95	2002			2003			2004			2005			2006		
	1	2	3	4	5	6	7	8	9	10	11	12	13	14	15
	Activos	Passivos	Saldo	Activos	Passivos	Saldo	Activos	Passivos	Saldo	Activos	Passivos	Saldo	Activos	Passivos	Saldo
1	10 934	6 956	3 978	16 448	11 777	4 671	11 584	7 481	4 103	14 259	9 268	4 991	12 259	9 545	2 714
2			2,9			3,4			2,8			3,4			1,7
3	0	0	0	0	0	0	0	0	0	0	0	0	0	0	0
4	2 292	0	2 292	108	0	108	2 677	0	2 677	667	0	667	5 551	0	5 551
5	851	0	851	210	0	210	256	0	256	186	0	186	-320	0	-320
6	1 440	0	1 440	-103	0	-103	2 421	0	2 421	482	0	482	5 871	0	5 871
7	3 441	0	3 441	4 243	-1	4 244	2 943	2	2 942	30	-65	95	1 579	-56	1 635
8	3 441	0	3 441	4 243	0	4 243	2 943	0	2 943	30	0	30	1 579	0	1 579
9	55	0	55	116	0	116	73	0	73	-77	0	-77	98	0	98
10	3 386	0	3 386	4 128	0	4 128	2 870	0	2 870	107	0	107	1 481	0	1 481
11	0	0	0	0	-1	-1	0	2	-2	0	-65	65	0	-56	56
12	4	9 272	-9 268	-2	9 779	-9 781	4	9 935	-9 931	3	11 626	-11 623	17	12 235	-12 218
13	0	-399	399	0	970	-970	0	829	-829	-2	738	-740	-1	410	-410
14	4	9 671	-9 667	-2	8 809	-8 811	4	9 106	-9 102	5	10 888	-10 883	18	11 825	-11 807
15	2 371	0	2 371	8074	0	8 074	2 527	0	2 527	6 360	0	6 360	-300	0	-300
16	1 288	0	1 288	5 684	0	5 684	1 164	0	1 164	3 483	0	3 483	-268	0	-268
17	1 083	0	1 083	2 390	0	2 390	1 364	0	1 364	2 877	0	2 877	-32	0	-32
18	4 108	0	4 108	3 044	0	3 044	3 882	0	3 882	7 383	0	7 383	5 447	0	5 447
19	3 968	0	3 968	2 983	0	2 983	3 795	0	3 795	7 134	0	7 134	5 273	0	5 273
20	140	0	140	61	0	61	87	0	87	249	0	249	174	0	174
21	-1 281	-2 316	1 036	981	1 998	-1 017	-449	-2 455	2 006	-185	-2 294	2 109	-36	-2 634	2 598
22	-747	-1 553	806	876	2 718	-1 843	-449	971	-1 420	-184	-1 637	1 454	24	-1 833	1 857
23	-534	-764	230	106	-720	825	-1	-3 426	3 426	-1	-656	655	-60	-801	741



**F.1.2.6 CONTAS NACIONAIS FINANCEIRAS - TRANSAÇÕES**  
**Sector institucional - Resto do Mundo**  
**Valores consolidados**

Fonte / Source: Banco de Portugal

**NATIONAL FINANCIAL ACCOUNTS - TRANSACTIONS**  
**Institutional sector - Rest of the world**  
**Consolidated values**  
 10<sup>6</sup> euros

	2002		2003		2004		2005		2006								
	1	2	3	4	5	6	7	8	9	10		11	12	13	14	15	
	Activos	Passivos	Saldo	Activos	Passivos	Saldo	Activos	Passivos	Saldo	Activos		Passivos	Saldo	Activos	Passivos	Saldo	
Código SEC 95																	
	Code ESA 95																
1	24 092	15 498	8 594	34 077	28 235	5 842	25 104	16 062	9 042	30 804	18 277	12 527	34 895	21 530	13 365	Financial saving .....	1
2			6.3			4.2			6.3			8.4			8.6	memo item: as a percentage of GDP .....	2
3	145	0	145	769	0	769	584	0	584	507	0	507	561	0	561	Monetary gold and SDR .....	3
4	5 033	3 821	1 211	7 645	8 455	-810	10 683	1 276	9 407	9 094	2 850	6 243	16 895	13 619	3 276	Currency and deposits .....	4
5	0	252	-252	0	464	-464	0	424	-424	0	273	-273	0	297	-297	Currency .....	5
6	5 033	3 569	1 463	7 645	7 992	-346	10 683	851	9 832	9 094	2 578	6 516	16 895	13 321	3 574	Transferable deposits and Other deposits .....	6
7	7 228	7 356	-128	3 724	13 663	-9 939	5 336	8 778	-3 442	10 148	14 344	-4 196	8 209	2 769	5 441	Securities other than shares .....	7
8	7 228	7 379	-151	3 724	13 752	-10 028	5 336	8 731	-3 395	10 148	14 169	-4 022	8 209	2 551	5 659	Securities other than shares, excluding financial derivatives .....	8
9	1 233	823	411	1 422	1 550	-127	4 874	-2 656	7 530	4 240	3 224	1 016	-4 083	-3 189	-895	Short-term .....	9
10	5 995	6 557	-562	2 301	12 202	-9 901	462	11 387	-10 925	5 908	10 946	-5 038	12 292	5 739	6 553	Long-term .....	10
11	0	-24	24	0	-89	89	0	47	-47	0	175	-175	0	218	-218	Financial derivatives .....	11
12	6 705	5 070	1 635	6 057	-614	6 672	-3 151	-1 937	-1 214	3 646	-2 678	6 324	2 651	262	2 389	Loans .....	12
13	115	216	-101	-1 923	-560	-1 363	343	437	-94	-262	604	-866	1 020	-978	1 998	Short-term .....	13
14	6 590	4 854	1 736	7 981	-54	8 035	-3 495	-2 374	-1 121	3 908	-3 282	7 190	1 631	1 240	391	Long-term .....	14
15	4 851	-1 184	6 035	15 407	6 929	8 478	10 517	6 940	3 577	7 409	1 946	5 464	6 574	5 043	1 531	Shares and other equity .....	15
16	4 782	-1 567	6 349	15 345	6 979	8 366	10 309	6 358	3 951	7 270	172	7 098	6 433	3 897	2 536	Shares and other equity excluding mutual funds shares .....	16
17	69	384	-315	62	-50	112	208	582	-374	139	1 774	-1 635	141	1 146	-1 005	Mutual funds shares .....	17
18	4	-7	11	8	168	-160	7	-213	220	11	82	-71	10	81	-71	Insurance technical reserves .....	18
19	0	0	0	0	0	0	0	0	0	0	0	0	0	0	0	Net equity of households in life insurance & pension funds reserves .....	19
20	4	-7	11	8	168	-160	7	-213	220	11	82	-71	10	81	-71	Other .....	20
21	127	442	-315	466	-367	832	1 128	1 218	-90	-11	1 733	-1 744	-5	-242	238	Other accounts receivable and payable .....	21
22	170	702	-532	436	559	-123	1 098	466	632	-48	724	-772	-54	1 219	-1 273	Trade credits and advances .....	22
23	-43	-260	217	30	-926	955	30	751	-722	37	1 009	-972	49	-1 461	1510	Other .....	23
	Assets		Net	Assets		Net	Assets		Net	Assets		Net	Assets		Net		
	2002		2003		2004		2005		2006								

**F .1.3.1 CONTAS NACIONAIS FINANCEIRAS - TRANSAÇÕES**  
**Instrumento financeiro - Numerário e Depósitos**  
**Valores consolidados**

Código SEC 95	2002			2003			2004			2005			2006		
	1	2	3	4	5	6	7	8	9	10	11	12	13	14	15
	Activos	Passivos	Saldo	Activos	Passivos	Saldo	Activos	Passivos	Saldo	Activos	Passivos	Saldo	Activos	Passivos	Saldo
1	6 136	7 347	-1 211	9 418	8 608	810	4 761	14 168	-9 407	10 611	16 954	-6 244	20 834	24 110	-3 276
2	398	0	398	2 807	0	2 807	1 049	0	1 049	4 038	0	4 038	2 518	0	2 518
3	1 873	6 246	-4 373	7 794	8 218	-424	1 244	14 057	-12 814	5 033	16 454	-11 420	11 867	22 319	-10 451
4	1 574	1 101	473	-1 290	391	-1 681	-209	111	-319	872	400	472	897	1 791	-894
5	2 292	0	2 292	108	0	108	2 677	0	2 677	667	0	667	5 551	0	5 551
6	5 033	3 821	1 211	7 646	8 455	-810	10 683	1 276	9 407	9 094	2 850	6 244	16 895	13 619	3 276
	1	2	3	4	5	6	7	8	9	10	11	12	13	14	15
	Assets	Liabilities	Net	Assets	Liabilities	Net	Assets	Liabilities	Net	Assets	Liabilities	Net	Assets	Liabilities	Net
	2002			2003			2004			2005			2006		
	Code ESA 95			Code ESA 95			Code ESA 95			Code ESA 95			Code ESA 95		
	S.1			S.1			S.1			S.1			S.1		
	S.11			S.11			S.11			S.11			S.11		
	S.12			S.12			S.12			S.12			S.12		
	S.13			S.13			S.13			S.13			S.13		
	S.14+S.15			S.14+S.15			S.14+S.15			S.14+S.15			S.14+S.15		
	S.2			S.2			S.2			S.2			S.2		
	Total da Economia.....			Total da Economia.....			Total da Economia.....			Total da Economia.....			Total da Economia.....		
	Sociedades Não Financeiras.....			Sociedades Não Financeiras.....			Sociedades Não Financeiras.....			Sociedades Não Financeiras.....			Sociedades Não Financeiras.....		
	Sociedades Financeiras.....			Sociedades Financeiras.....			Sociedades Financeiras.....			Sociedades Financeiras.....			Sociedades Financeiras.....		
	Administrações Públicas.....			Administrações Públicas.....			Administrações Públicas.....			Administrações Públicas.....			Administrações Públicas.....		
	Particulares.....			Particulares.....			Particulares.....			Particulares.....			Particulares.....		
	Resto do Mundo.....			Resto do Mundo.....			Resto do Mundo.....			Resto do Mundo.....			Resto do Mundo.....		

**F .1.3.2 CONTAS NACIONAIS FINANCEIRAS - TRANSAÇÕES**  
**Instrumento financeiro - Títulos excepto Acções**  
**Valores consolidados**

Fonte / Source: Banco de Portugal

Código SEC 95	2002			2003			2004			2005			2006		
	1	2	3	4	5	6	7	8	9	10	11	12	13	14	15
	Activos	Passivos	Saldo	Activos	Passivos	Saldo	Activos	Passivos	Saldo	Activos	Passivos	Saldo	Activos	Passivos	Saldo
1	9 190	9 062	128	13 955	4 016	9 939	10 019	6 577	3 442	15 434	11 238	4 196	4 814	10 255	-5 441
2	2 132	2 449	-316	1 362	-826	2 188	603	1 782	-1 178	-1 053	5 365	-6 417	-980	2 935	-3 915
3	3 616	879	2 737	8 132	1 894	6 238	6 597	585	6 012	15 938	-4 499	20 437	3 884	3 808	77
4	0	5 734	-5 734	217	2 948	-2 731	-125	4 208	-4 334	519	10 438	-9 919	331	3 568	-3 237
5	3 441	0	3 441	4 243	-1	4 244	2 943	2	2 941	30	-65	95	1 579	-56	1 635
6	7 228	7 356	-128	3 724	13 663	-9 939	5 336	8 778	-3 442	10 148	14 344	-4 196	8 209	2 769	5 441
	1	2	3	4	5	6	7	8	9	10	11	12	13	14	15
	Assets	Liabilities	Net	Assets	Liabilities	Net	Assets	Liabilities	Net	Assets	Liabilities	Net	Assets	Liabilities	Net
	2002			2003			2004			2005			2006		
	Code ESA 95			Code ESA 95			Code ESA 95			Code ESA 95			Code ESA 95		
	S.1			S.1			S.1			S.1			S.1		
	S.11			S.11			S.11			S.11			S.11		
	S.12			S.12			S.12			S.12			S.12		
	S.13			S.13			S.13			S.13			S.13		
	S.14+S.15			S.14+S.15			S.14+S.15			S.14+S.15			S.14+S.15		
	S.2			S.2			S.2			S.2			S.2		
	Total da Economia.....			Total da Economia.....			Total da Economia.....			Total da Economia.....			Total da Economia.....		
	Sociedades Não Financeiras.....			Sociedades Não Financeiras.....			Sociedades Não Financeiras.....			Sociedades Não Financeiras.....			Sociedades Não Financeiras.....		
	Sociedades Financeiras.....			Sociedades Financeiras.....			Sociedades Financeiras.....			Sociedades Financeiras.....			Sociedades Financeiras.....		
	Administrações Públicas.....			Administrações Públicas.....			Administrações Públicas.....			Administrações Públicas.....			Administrações Públicas.....		
	Particulares.....			Particulares.....			Particulares.....			Particulares.....			Particulares.....		
	Resto do Mundo.....			Resto do Mundo.....			Resto do Mundo.....			Resto do Mundo.....			Resto do Mundo.....		

10<sup>6</sup> euros

**NATIONAL FINANCIAL ACCOUNTS - TRANSACTIONS**  
**Financial instrument - Currency and deposits**  
**Consolidated values**

**NATIONAL FINANCIAL ACCOUNTS - TRANSACTIONS**  
**Financial instrument - Securities other than shares**  
**Consolidated values**

10<sup>6</sup> euros

**F.1.3.3 CONTAS NACIONAIS FINANCEIRAS - TRANSAÇÕES**  
**Instrumento financeiro - Empréstimos**  
**Valores consolidados**

Fonte / Source: Banco de Portugal

Código SEC 95	2002		2003		2004		2005		2006								
	1	2	3	4	5	6	7	8	9	10		11	12	13	14	15	
	Activos	Passivos	Saldo	Activos	Passivos	Saldo	Activos	Passivos	Saldo	Activos	Passivos	Saldo	Activos	Passivos	Saldo		
1	20 857	22 492	-1 635	15 370	22 041	-6 672	12 200	10 986	1 214	13 931	20 254	-6 324	18 149	20 538	-2 389	Total economy .....	1
2	5 204	5 840	-637	-5	7 970	-7 975	-2 671	1 744	-4 415	1 428	5 531	-4 103	747	5 224	-4 477	Non-financial corporations .....	2
3	15 353	6 628	8 726	14 921	3 861	11 061	14 794	-1 689	16 483	12 219	3 188	9 031	17 436	2 985	14 452	Financial corporations .....	3
4	297	753	-455	455	431	24	74	997	-923	281	-91	372	-52	95	-146	General government .....	4
5	4	9 272	-9 269	-2	9 779	-9 781	4	9 935	-9 931	3	11 626	-11 623	17	12 235	-12 218	Households + NPISH .....	5
6	6 705	5 070	1 635	6 058	-614	6 672	-3 151	-1 937	-1 215	3 646	-2 678	6 324	2 651	262	2 389	Rest of the world .....	6

Code ESA 95	2002		2003		2004		2005		2006								
	1	2	3	4	5	6	7	8	9	10		11	12	13	14	15	
	Assets	Liabilities	Net	Assets	Liabilities	Net	Assets	Liabilities	Net	Assets	Liabilities	Net	Assets	Liabilities	Net		

**F.1.3.4 CONTAS NACIONAIS FINANCEIRAS - TRANSAÇÕES**  
**Instrumento financeiro - Acções e outras Participações**  
**Valores consolidados**

Fonte / Source: Banco de Portugal

Código SEC 95	2002		2003		2004		2005		2006								
	1	2	3	4	5	6	7	8	9	10		11	12	13	14	15	
	Activos	Passivos	Saldo	Activos	Passivos	Saldo	Activos	Passivos	Saldo	Activos	Passivos	Saldo	Activos	Passivos	Saldo		
1	5 957	11 992	-6 035	16 411	24 889	-8 478	9 893	13 470	-3 577	5 239	10 703	-5 464	5 920	7 451	-1 531	Total economy .....	1
2	1 847	6 666	-4 819	5 048	11 980	-6 932	4 579	5 378	-799	-2 510	944	-3 454	1 452	2 578	-1 126	Non-financial corporations .....	2
3	794	5 325	-4 532	2 947	12 909	-9 962	2 933	8 092	-5 159	1 929	9 759	-7 830	6 248	4 873	1 375	Financial corporations .....	3
4	946	0	946	342	0	342	-145	0	-145	-539	0	-539	-1 480	0	-1 480	General government .....	4
5	2 371	0	2 371	8 074	0	8 074	2 527	0	2 527	6 360	0	6 360	-300	0	-300	Households + NPISH .....	5
6	4 851	-1 184	6 035	15 407	6 929	8 478	10 517	6 940	3 577	7 409	1 946	5 464	6 574	5 043	1 531	Rest of the world .....	6

Code ESA 95	2002		2003		2004		2005		2006								
	1	2	3	4	5	6	7	8	9	10		11	12	13	14	15	
	Assets	Liabilities	Net	Assets	Liabilities	Net	Assets	Liabilities	Net	Assets	Liabilities	Net	Assets	Liabilities	Net		

**NATIONAL FINANCIAL ACCOUNTS - TRANSACTIONS**  
**Financial instrument - Loans**  
**Consolidated values**  
 10<sup>6</sup> euros

**NATIONAL FINANCIAL ACCOUNTS - TRANSACTIONS**  
**Financial instrument - Shares and other equity**  
**Consolidated values**  
 10<sup>6</sup> euros





**Séries Trimestrais**

***Quarterly Series***









**F.1.4.5 PARTICULARES**
**HOUSEHOLDS**
**Transacções**
**Transactions**
**Valores consolidados**
**Consolidated values**

Fonte / Source: Banco de Portugal

 10<sup>6</sup> euros

	Activos financeiros								Passivos							Poupança Financeira
	Ouro Monetário e DSE	Numerário e Depósitos	Títulos excepto Acções	Empréstimos	Acções e outras Participações	Reservas Técnicas de Seguros	Outros Débitos e Créditos	Total	Numerário e Depósitos	Títulos excepto Acções	Empréstimos	Acções e outras Participações	Reservas Técnicas de Seguros	Outros Débitos e Créditos	Total	
	(F.1)	(F.2)	(F.3)	(F.4)	(F.5)	(F.6)	(F.7)	(F.A)	(F.2)	(F.3)	(F.4)	(F.5)	(F.6)	(F.7)	(F.L)	
1	2	3	4	5	6	7	8=1+...+7	9	10	11	12	13	14	15=9+...+14	16=8-15	
01 Set	0	2 136	1 123	2	266	232	-257	3 502	0	0	2 243	0	0	496	2 739	763
Dez	0	3 037	1 114	-23	-1 638	2 870	-58	5 302	0	0	3 344	0	0	-276	3 068	2 234
02 Mar	0	-1 325	2 638	-1	545	462	-802	1 518	0	0	1 978	0	0	1 200	3 178	-1 661
Jun	0	1 655	-983	3	562	1 550	-100	2 688	0	0	2 372	0	0	-1 948	424	2 264
Set	0	1 168	1 332	0	922	-8	-181	3 233	0	0	2 519	0	0	592	3 111	122
Dez	0	793	454	1	341	2 103	-197	3 495	0	0	2 402	0	0	-2 160	242	3 253
03 Mar	0	-1 465	1 002	-1	2 749	748	1 371	4 403	0	4	1 492	0	0	3 775	5 271	-867
Jun	0	135	1 702	1	3 352	-624	-90	4 477	0	2	1 845	0	0	-215	1 633	2 844
Set	0	488	775	-3	1 796	739	-57	3 737	0	5	2 381	0	0	132	2 518	1 218
Dez	0	951	764	1	177	2 181	-243	3 831	0	-12	4 061	0	0	-1 694	2 355	1 476
04 Mar	0	-758	-465	3	1 399	514	-90	602	0	4	2 117	0	0	-136	1 984	-1 383
Jun	0	387	622	0	407	1 020	187	2 623	0	-4	2 835	0	0	-3 096	-265	2 888
Set	0	1 908	709	1	92	330	-201	2 839	0	2	2 083	0	0	5	2 090	748
Dez	0	1 140	2 077	1	630	2 018	-345	5 520	0	0	2 899	0	0	772	3 671	1 849
05 Mar	0	-528	451	1	-301	-316	4	-689	0	-59	2 060	0	0	-1 462	539	-1 228
Jun	0	492	-485	-1	3 078	2 693	25	5 802	0	-10	3 231	0	0	-182	3 039	2 763
Set	0	-288	299	1	410	2 408	25	2 854	0	-2	2 841	0	0	-1 837	1 002	1 852
Dez	0	991	-234	2	3 172	2 597	-237	6 291	0	7	3 494	0	0	1 187	4 688	1 604
06 Mar	0	-509	701	2	-2 661	1 588	11	-868	0	-21	2 830	0	0	-1 734	1 075	-1 943
Jun	0	1 454	182	2	1 151	1 539	-115	4 213	0	-3	2 536	0	0	-889	1 645	2 568
Set	0	1 847	417	3	217	545	206	3 236	0	-5	3 287	0	0	-322	2 960	276
Dez	0	2 759	279	10	993	1 775	-138	5 678	0	-27	3 581	0	0	311	3 866	1 812
07 Mar	0	-854	765	7	-1 574	868	-130	-916	0	20	2 558	0	0	-2 065	513	-1 429
Jun	0	2 465	51	10	1 313	944	-169	4 614	0	1	3 302	0	0	-816	2 488	2 126

**F.1.4.6 RESTO DO MUNDO**
**REST OF THE WORLD**
**Transacções**
**Transactions**
**Valores consolidados**
**Consolidated values**

Fonte / Source: Banco de Portugal

 10<sup>6</sup> euros

	Activos financeiros								Passivos							Poupança Financeira
	Ouro Monetário e DSE	Numerário e Depósitos	Títulos excepto Acções	Empréstimos	Acções e outras Participações	Reservas Técnicas de Seguros	Outros Débitos e Créditos	Total	Numerário e Depósitos	Títulos excepto Acções	Empréstimos	Acções e outras Participações	Reservas Técnicas de Seguros	Outros Débitos e Créditos	Total	
	(F.1)	(F.2)	(F.3)	(F.4)	(F.5)	(F.6)	(F.7)	(F.A)	(F.2)	(F.3)	(F.4)	(F.5)	(F.6)	(F.7)	(F.L)	
1	2	3	4	5	6	7	8=1+...+7	9	10	11	12	13	14	15=9+...+14	16=8-15	
01 Set	-2	-899	3 411	1 450	680	2	-835	3 807	391	891	376	1 370	18	-138	2 908	899
Dez	-3	5 723	1 587	1 777	1 607	-6	709	11 393	2 508	3 146	2 249	1 156	31	-1 682	7 407	3 986
02 Mar	-2	3 457	787	2 040	1 211	8	104	7 605	468	3 088	1 703	99	19	-531	4 847	2 758
Jun	-2	7 222	1 842	1 297	507	-1	663	11 528	6 703	424	26	212	17	1 014	8 396	3 132
Set	-3	1 058	3 349	999	353	-2	-1 093	4 661	-138	2 028	2 978	-707	17	-1 085	3 092	1 569
Dez	152	-6 704	1 249	2 369	2 780	-1	452	298	-3 211	1 815	363	-787	-60	1 044	-837	1 135
03 Mar	312	5 126	731	742	-204	4	763	7 474	3 521	1 287	-828	178	22	1 988	6 168	1 306
Jun	460	6 716	-689	1 444	6 485	3	-274	14 144	3 277	3 321	-467	6 393	15	-718	11 821	2 323
Set	-2	4 066	1 896	1 084	3 005	-2	-556	9 490	4 877	3 988	1 013	0	9	-1 212	8 674	816
Dez	-1	-8 262	1 787	2 787	6 122	3	533	2 968	-3 220	5 067	-332	358	123	-424	1 571	1 397
04 Mar	-1	11 263	2 131	1 184	565	6	488	15 635	7 760	697	1 015	972	28	3 276	13 747	1 888
Jun	369	3 980	2 119	-1 539	3 287	0	409	8 626	-1 346	3 606	275	3 725	17	-163	6 114	2 511
Set	-1	-2 001	-381	1 154	1 411	1	-666	-483	-3 473	1 388	-105	895	18	-1 165	-2 442	1 959
Dez	218	-2 559	1 467	-3 949	5 254	0	896	1 326	-1 665	3 087	-3 123	1 348	-276	-730	-1 358	2 684
05 Mar	-4	5 746	329	455	2 023	7	-147	8 408	2 106	2 999	-586	865	20	-183	5 221	3 187
Jun	268	3 654	4 741	-592	405	2	40	8 517	-1 358	3 285	705	856	41	1 246	4 774	3 743
Set	110	2 924	3 606	1 857	2 845	2	-510	10 834	3 048	3 529	310	847	26	702	8 462	2 372
Dez	133	-3 230	1 473	1 925	2 136	0	607	3 045	-945	4 531	-3 107	-622	-4	-32	-180	3 224
06 Mar	-1	14 565	-1 828	734	593	8	524	14 596	6 461	2 775	652	1 127	23	-220	10 819	3 777
Jun	0	2 958	3 721	649	392	-2	72	7 790	-1 344	3 873	-526	1 870	16	-200	3 689	4 100
Set	563	-2 974	877	3	3 502	1	-789	1 182	1 130	-4 854	1 103	135	19	1 393	-1 074	2 256
Dez	0	2 346	5 439	1 265	2 087	3	189	11 327	7 371	974	-967	1 911	23	-1 216	8 097	3 231
07 Mar	-1	2 829	-279	1 355	3 031	17	539	7 490	-2 010	2 947	1 121	2 310	16	422	4 807	2 683
Jun	-1	7 601	12 053	-3 500	-429	0	-106	15 618	7 042	2 302	1 220	1 531	1	-264	11 832	3 786





## **F.2 Contas nacionais financeiras – Patrimónios financeiros**

### ***F.2 National Financial Accounts – Financial assets and liabilities***





Séries Anuais

*Annual Series*



## F. 2.1.1 CONTAS NACIONAIS FINANCEIRAS - PATRIMÓNIOS FINANCEIROS

Por sector institucional e instrumento financeiro - 2001  
Valores consolidados

Fonte / Source: Banco de Portugal

## NATIONAL FINANCIAL ACCOUNTS - FINANCIAL ASSETS AND LIABILITIES

By institutional sector and financial instrument - 2001  
Consolidated values  
10<sup>6</sup> euros

	Código SEC 95	Total da Economia (S.1)		Sociedades Não Financeiras (S.11)		Sociedades Financeiras (S.12)		Administrações Públicas (S.13)		Particulares (S.14+S.15)		Resto do Mundo (S.2)								
		1	2	3	4	5	6	7	8	9	10	11	12	13	14	15	16	17	18	
		Activos	Passivos	Saldo	Activos	Passivos	Saldo	Activos	Passivos	Saldo	Activos	Passivos	Saldo	Activos	Passivos	Saldo	Activos	Passivos	Saldo	
1	Activos financeiros líquidos.....BF.90	748 167	807 445	-59 277	103 614	257 737	-154 123	349 518	363 628	-14 110	41 372	79 944	-38 572	253 664	106 136	147 528	246 126	180 634	65 492	
	por memória: em percentagem do PIB ...			-45.8		-119.2				-10.9		-29.8			114.1				50.6	
2	Ouro Monetário e DSE.....AF.1	6 215	-	6 215	-	-	-	6 215	-	6 215	-	-	-	-	-	-	-	-	-	2
3	Numerário e Depósitos.....AF.2	188 921	223 714	-34 793	32 194	0	32 194	39 052	208 573	-169 521	6 451	15 141	-8 690	111 223	0	111 223	91 556	56 763	34 793	3
4	Numerário.....AF.21	4 811	4 509	303	1 435	0	1 435	357	4 141	-3 784	29	368	-339	2 991	0	2 991	0	303	-303	4
5	Depósitos transferíveis e Outros depósitos.....AF.22+AF.29	184 110	219 205	-35 096	30 759	0	30 759	38 695	204 432	-165 737	6 422	14 773	-8 351	108 233	0	108 233	91 556	56 460	35 096	5
6	Títulos excepto Ações.....AF.3	89 138	90 795	-1 657	4 324	13 881	-9 557	69 814	21 377	48 437	1 944	55 538	-53 594	13 057	0	13 057	55 294	53 638	1 657	6
7	Títulos excepto acções excluindo derivativos financeiros.....AF.33	87 927	90 795	-2 868	4 322	13 881	-9 558	69 033	21 377	47 666	1 515	55 538	-54 023	13 057	0	13 057	55 294	52 427	2 868	7
8	De curto prazo.....AF.331	15 693	10 870	4 823	373	7 409	-7 036	14 962	1 205	13 756	74	2 256	-2 182	284	0	284	6 151	10 974	-4 823	8
9	De longo prazo.....AF.332	72 234	79 924	-7 690	3 949	6 471	-2 522	54 071	20 171	33 900	1 441	53 282	-51 841	12 772	0	12 772	49 143	41 453	7 690	9
10	Derivados financeiros.....AF.34	1 211	0	1 211	1	0	1	781	0	781	429	0	429	0	0	0	0	1 211	-1 211	10
11	Empresários.....AF.4	192 729	204 840	-12 112	7 624	102 508	-94 884	180 788	14 104	166 683	4 305	5 473	-1 168	12	82 755	-82 743	40 950	28 838	12 112	11
12	De curto prazo.....AF.41	51 313	51 753	-440	1 069	39 036	-37 968	50 243	4 308	45 935	1	1 080	-1 080	0	7 328	-7 328	5 179	47 339	440	12
13	De longo prazo.....AF.42	141 416	153 087	-11 671	6 555	63 472	-56 917	130 545	9 796	120 749	4 304	4 393	-89	12	75 427	-75 414	35 770	24 059	11 671	13
14	Ações e outras Participações.....AF.5	185 476	204 193	-18 717	35 468	128 001	-92 533	41 996	76 192	-34 196	21 529	0	21 529	86 483	0	86 483	50 613	31 896	18 717	14
15	Ações e outras participações excluindo fundos de investimento.....AF.51	161 205	182 767	-21 562	34 615	128 001	-93 386	39 730	54 767	-15 036	21 289	0	21 289	65 591	0	65 591	50 346	28 784	21 562	15
16	Unidades de participação em fundos de investimento.....AF.52	24 271	21 426	2 845	853	0	853	2 266	21 426	-19 160	260	0	260	20 892	0	20 892	266	3 111	-2 845	16
17	Reservas Técnicas de Seguros.....AF.6	42 343	41 873	470	2 080	2 427	-347	636	39 445	-38 809	11	0	11	39 616	0	39 616	166	636	-470	17
18	Seguros de vida e fundos de pensões.....AF.61	36 544	36 544	0	0	2 427	-2 427	0	34 117	-34 117	0	0	0	36 544	0	36 544	0	0	0	18
19	Outras.....AF.62	5 799	5 328	470	2 080	0	2 080	636	5 328	-4 692	11	0	11	3 072	0	3 072	166	636	-470	19
20	Outros Débitos e Créditos.....AF.7	43 346	42 030	1 316	21 824	10 920	11 004	11 017	3 935	7 081	7 133	3 793	3 340	3 272	23 381	-20 109	7 547	8 863	-1 316	20
21	Créditos comerciais e adiantamentos.....AF.71	24 363	24 798	-435	20 822	10 502	10 020	270	537	-268	0	0	0	3 271	13 458	-10 187	7 288	6 853	435	21
22	Outros.....AF.79	18 983	17 232	1 751	1 102	118	984	10 747	3 399	7 349	7 133	3 793	3 340	1	9 923	-9 922	259	2 010	-1 751	22

## F.2.1.2 CONTAS NACIONAIS FINANCEIRAS - PATRIMÓNIOS FINANCEIROS

Por sector institucional e instrumento financeiro - 2002

Valores consolidados

Fonte / Source: Banco de Portugal

## NATIONAL FINANCIAL ACCOUNTS - FINANCIAL ASSETS AND LIABILITIES

By institutional sector and financial instrument - 2002

Consolidated values

10<sup>6</sup> euros

	Código SEC 95	Total da Economia (S.1)			Sociedades Não Financeiras (S.11)			Sociedades Financeiras (S.12)			Administrações Públicas (S.13)			Particulares (S.14+S.15)			Resto do Mundo (S.2)		
		1	2	3	4	5	6	7	8	9	10	11	12	13	14	15	16	17	18
		Activos	Passivos	Saldo	Activos	Passivos	Saldo	Activos	Passivos	Saldo	Activos	Passivos	Saldo	Activos	Passivos	Saldo	Activos	Passivos	Saldo
1	Activos financeiros líquidos.....BF.90	756 343	829 750	-73 407	91 202	252 834	-161 632	365 214	375 657	-10 442	42 270	88 425	-46 155	257 656	112 834	144 822	264 826	185 127	79 699
	por memória: em percentagem do PIB ...			-54.2			-119.3			-7.7			-34.1		106.9				58.8
2	Ouro Monetário e DSE.....AF.1	6 291	0	6 291	0	0	0	6 291	0	6 291	0	0	0	0	0	0	0	0	0
3	Numerário e Depósitos.....AF.2	191 036	226 717	-35 681	31 960	0	31 960	38 492	210 475	-171 983	8 023	16 242	-8 219	112 562	0	112 562	93 483	57 802	35 681
4	Numerário.....AF.21	5 012	4 464	548	1 472	0	1 472	165	3 967	-3 802	57	497	-440	3 318	0	3 318	0	0	-548
5	Depósitos transferíveis e Outros depósitos.....AF.22+AF.29	186 024	222 254	-36 230	30 488	0	30 488	38 327	206 509	-168 182	7 966	15 745	-7 779	109 244	0	109 244	93 483	57 254	36 229
6	Títulos excepto Acções.....AF.3	93 930	100 911	-6 981	4 862	16 317	-11 455	72 464	21 949	50 515	1 926	62 645	-60 719	14 678	0	14 678	67 354	60 373	6 981
7	Títulos excepto acções excluindo derivativos financeiros.....AF.33	93 354	100 910	-7 556	4 862	16 315	-11 453	71 968	21 949	50 019	1 847	62 645	-60 798	14 678	0	14 678	67 354	59 798	7 556
8	De curto prazo.....AF.331	15 403	11 631	3 772	1 019	10 228	-9 209	13 763	1 112	12 651	231	291	-60	390	0	390	7 374	11 145	-3 771
9	De longo prazo.....AF.332	77 951	89 279	-11 328	3 843	6 088	-2 245	58 205	20 837	37 368	16 16	62 354	-60 738	14 288	0	14 288	59 980	48 653	11 327
10	Derivativos financeiros.....AF.34	576	1	575	0	1	-1	497	0	497	0	79	0	0	0	0	0	575	-575
11	Empresários.....AF.4	211 688	224 858	-13 170	11 588	106 313	-94 725	196 061	20 076	175 985	4 032	5 976	-1 944	7	92 493	-92 486	45 138	31 968	13 170
12	De curto prazo.....AF.41	53 194	52 981	213	650	41 266	-40 616	52 543	4 069	48 474	1	635	-634	0	7 011	-7 011	4 627	4 840	-213
13	De longo prazo.....AF.42	158 494	171 877	-13 383	10 937	65 047	-54 110	143 518	16 008	127 510	4 031	5 341	-1 310	7	85 482	-85 475	40 511	27 128	13 383
14	Acções e outras Participações excluindo fundos de investimento.....AF.5	165 066	191 647	-26 581	19 158	116 453	-97 295	39 906	75 194	-35 288	20 768	0	20 768	85 234	0	85 234	51 020	24 439	26 581
15	Acções e outras participações excluindo fundos de investimento.....AF.51	140 371	170 037	-29 666	18 245	116 453	-98 208	37 473	53 585	-16 112	20 590	0	20 590	64 064	0	64 064	50 772	21 105	29 667
16	Unidades de participação em fundos de investimento.....AF.52	24 695	21 610	3 085	913	0	913	2 434	21 610	-19 176	178	0	178	21 170	0	21 170	248	3 333	-3 085
17	Reservas Técnicas de Seguros.....AF.6	45 438	44 979	459	2 146	1 677	469	629	43 303	-42 674	11	0	11	42 652	0	42 652	170	629	-459
18	Seguros de vida e fundos de pensões.....AF.61	39 441	39 441	0	0	1 677	-1 677	0	37 764	-37 764	0	0	0	39 441	0	39 441	0	0	0
19	Outras.....AF.62	5 998	5 539	459	2 146	0	2 146	629	5 539	-4 910	11	0	11	3 211	0	3 211	170	629	-459
20	Outros Débitos e Créditos.....AF.7	42 892	40 637	2 255	21 488	12 075	9 413	11 370	4 659	6 711	7 510	3 562	3 948	2 524	20 341	-17 817	7 661	9 917	-2 256
21	Créditos comerciais e adiantamentos.....AF.71	23 126	23 030	96	20 396	10 168	10 228	207	957	-750	0	0	0	2 524	11 905	-9 381	7 458	7 555	-97
22	Outros.....AF.79	19 766	17 607	2 159	1 092	1 907	-815	11 164	3 702	7 462	7 510	3 562	3 948	0	8 436	-8 436	203	2 362	-2 159

	Code ESA 95	Total economy (S.1)			Non-financial corporations (S.11)			Financial corporations (S.12)			General government (S.13)			Households+NPISH (S.14+S.15)			Rest of the world (S.2)		
		1	2	3	4	5	6	7	8	9	10	11	12	13	14	15	16	17	18
		Assets	Liabilities	Net	Assets	Liabilities	Net	Assets	Liabilities	Net	Assets	Liabilities	Net	Assets	Liabilities	Net	Assets	Liabilities	Net



**F. 2.1.3 CONTAS NACIONAIS FINANCEIRAS - PATRIMÓNIOS FINANCEIROS**

Por sector institucional e instrumento financeiro - 2003

Valores consolidados

Fonte / Source: Banco de Portugal

**NATIONAL FINANCIAL ACCOUNTS - FINANCIAL ASSETS AND LIABILITIES**  
By institutional sector and financial instrument - 2003  
Consolidated values

10<sup>6</sup> euros

Código SEC 95	Total da Economia (S.1)			Sociedades Não Financeiras (S.11)			Sociedades Financeiras (S.12)			Administrações Públicas (S.13)			Particulares (S.14+S.15)			Resto do Mundo (S.2)		
	1	2	3	4	5	6	7	8	9	10	11	12	13	14	15	16	17	18
	Activos	Passivos	Saldo	Activos	Passivos	Saldo	Activos	Passivos	Saldo	Activos	Passivos	Saldo	Activos	Passivos	Saldo	Activos	Passivos	Saldo
1 Activos financeiros líquidos ..... BF.90	823 032	902 836	-79 804	112 989	277 909	-164 920	399 012	408 182	-10 170	40 478	91 237	-50 759	271 552	125 507	146 045	295 706	210 338	85 369
por memória: em percentagem do PIB ...			-57.6			-119.0			-7.3			-36.6			105.4			61.6
2 Ouro Monetário e DSE ..... AF.1	5 565	0	5 565	0	0	0	5 565	0	5 565	0	0	0	0	0	0	0	0	0
3 Numerário e Depósitos ..... AF.2	198 464	232 296	-33 832	35 560	0	35 560	44 106	215 851	-171 745	6 664	16 445	-9 781	112 134	0	112 134	97 794	63 962	33 832
4 Numerário ..... AF.21	5 131	4 127	1 004	1 586	0	1 586	178	3 762	-3 584	24	365	-341	3 344	0	3 344	0	1 004	-1 004
5 Depósitos transferíveis ..... AF.22	193 333	228 169	-34 836	33 974	0	33 974	43 929	212 089	-188 160	6 640	16 080	-9 440	108 790	0	108 790	97 794	62 958	34 836
6 e Outros depósitos ..... AF.22-AF.29	193 333	228 169	-34 836	33 974	0	33 974	43 929	212 089	-188 160	6 640	16 080	-9 440	108 790	0	108 790	97 794	62 958	34 836
7 Títulos excepto Acções ..... AF.3	105 185	104 113	1 072	5 331	15 188	-9 857	79 660	24 011	55 649	2 178	64 914	-62 736	18 015	-1	18 016	70 584	71 657	-1 073
8 Títulos excepto acções excluindo derivados financeiros ..... AF.33	105 144	104 068	1 076	5 331	15 142	-9 811	79 863	24 011	55 642	1 944	64 914	-62 970	18 015	0	18 015	70 584	71 661	-1 077
9 De curto prazo ..... AF.331	17 334	14 399	2 935	622	8 849	-8 227	16 075	1 752	14 323	253	3 799	-3 546	384	0	384	9 327	12 262	-2 935
10 De longo prazo ..... AF.332	87 811	89 669	-1 858	4 709	6 293	-1 584	63 779	22 260	41 519	1 691	61 116	-59 425	17 632	0	17 632	61 257	59 399	1 858
11 Derivados financeiros ..... AF.34	41	45	-4	0	46	-46	-193	0	-193	234	0	234	0	-1	1	0	-4	4
12 Empréstimos ..... AF.4	227 237	247 747	-20 510	12 639	115 285	-102 646	210 606	24 295	186 311	3 985	6 478	-2 493	7	101 689	-101 682	51 150	30 641	20 509
13 De curto prazo ..... AF.41	54 719	53 455	1 264	72	42 635	-42 563	54 646	1 516	53 130	1	1 332	-1 331	0	7 972	-7 972	2 395	3 659	-1 264
14 De longo prazo ..... AF.42	172 518	194 292	-21 774	12 567	72 651	-60 084	155 959	22 779	133 180	3 985	5 146	-1 161	7	93 717	-93 710	48 755	26 981	21 774
15 Acções e outras Participações ..... AF.5	190 981	226 009	-35 028	32 216	133 816	-101 600	46 841	92 193	-45 352	20 078	0	20 078	91 846	0	91 846	67 900	32 872	35 028
16 Acções e outras participações excluindo fundos de investimento ..... AF.51	163 234	201 100	-37 866	31 123	133 816	-102 693	44 571	67 285	-22 714	19 891	0	19 891	67 649	0	67 649	67 537	29 671	37 866
17 Unidades de participação em fundos investimento ..... AF.52	27 747	24 909	2 838	1 093	0	1 093	2 270	24 909	-22 639	187	0	187	24 197	0	24 197	362	3 201	-2 839
18 Reservas Técnicas de Seguros ..... AF.6	49 249	48 630	619	2 289	1 897	392	797	46 733	-45 936	13	0	13	46 150	0	46 150	178	797	-619
19 Seguros de vida e fundos de pensões ..... AF.61	42 878	42 878	0	0	1 897	-1 897	0	40 981	-40 981	0	0	0	42 878	0	42 878	0	0	0
20 Outras ..... AF.62	6 371	5 752	619	2 289	0	2 289	797	5 752	-4 955	13	0	13	3 272	0	3 272	178	797	-619
21 Outros Débitos e Créditos ..... AF.7	46 350	44 041	2 309	24 954	11 723	13 231	10 437	5 099	5 338	7 560	3 400	4 160	3 399	23 820	-20 421	8 100	10 409	-2 309
22 Créditos comerciais e adiantamentos ..... AF.71	27 231	27 011	220	23 598	11 503	12 095	233	884	-651	0	0	0	3 399	14 623	-11 224	7 894	8 114	-220
23 Outros ..... AF.79	19 119	17 030	2 089	1 356	220	1 136	10 204	4 214	5 990	7 560	3 400	4 160	0	9 196	-9 196	206	2 295	-2 089



## F. 2.1.5 CONTAS NACIONAIS FINANCEIRAS - PATRIMÓNIOS FINANCEIROS

Por sector institucional e instrumento financeiro - 2005

Valores consolidados

Fonte / Source: Banco de Portugal

## NATIONAL FINANCIAL ACCOUNTS - FINANCIAL ASSETS AND LIABILITIES

Institutional sector and financial instrument - 2005

Consolidated values

10<sup>6</sup> euros

	Total da Economia (S.1)		Sociedades Não Financeiras (S.11)		Sociedades Financeiras (S.12)		Administrações Públicas (S.13)		Particulares (S.14+S.15)		Resto do Mundo (S.2)							
	Activos	Passivos	Activos	Passivos	Activos	Passivos	Activos	Passivos	Activos	Passivos	Activos	Passivos						
1 Activos financeiros líquidos	939 862	1 040 449	132 615	318 331	474 371	-13 287	42 312	107 097	303 851	140 650	358 595	252 084						
por memória: em percentagem do PIB...		-67,5		-124,6		-8,9		43,5		109,5		71,5						
2 Ouro Monetário e DSE	5 924	0	5 924	0	5 924	0	5 924	0	0	0	0	0						
3 Numeração e Depósitos	215 459	264 483	40 875	0	51 729	-195 745	7 356	17 009	115 499	0	118 555	69 531						
4 Numeração	5 916	4 215	1 877	0	227	3 750	26	465	3 786	0	0	1 701						
5 Depósitos transferíveis e Outros depósitos	209 543	260 268	38 997	0	51 502	-192 222	7 330	16 544	111 714	0	118 555	67 830						
6 Títulos excepto Acções	133 405	123 925	5 630	22 273	104 540	20 839	2 060	80 477	21 174	-64	87 264	97 144						
7 Títulos excepto acções excluindo derivativos financeiros	133 449	123 518	5 629	22 196	104 277	20 839	2 369	80 482	21 174	0	87 264	97 195						
8 De curto prazo	21 161	26 975	5 73	14 895	19 914	205	239	12 075	436	0	18 180	12 366						
9 De longo prazo	112 287	96 542	5 057	7 502	84 362	20 634	2 130	68 406	20 738	0	69 084	84 829						
10 Derivativos financeiros	-44	7	1	77	264	0	-309	-5	0	-64	0	-51						
11 Empréstimos	252 234	276 625	11 565	119 190	236 132	26 395	4 533	7 233	5	123 808	50 345	25 954						
12 De curto prazo	55 371	53 330	351	41 262	55 019	1 169	1	1 415	0	9 485	2 271	4 312						
13 De longo prazo	196 863	223 295	11 214	77 928	181 112	25 226	4 532	5 819	5	114 323	48 073	21 641						
14 Acções e outras Participações	231 654	277 598	47 923	162 317	56 028	-59 253	20 131	0	107 572	0	93 012	47 068						
15 Acções e outras participações excluindo fundos de investimento	196 156	246 727	46 475	162 317	52 214	-32 196	19 795	0	77 673	0	92 163	41 592						
16 Unidades de participação em fundos de investimento	35 498	30 871	1 448	0	3 815	30 871	336	0	29 899	0	849	5 476						
17 Reservas Técnicas de Seguros	60 123	59 654	2 607	1 915	666	57 738	17	0	56 833	0	196	666						
18 Seguros de vida e fundos de pensões	53 225	53 225	0	1 915	0	51 309	0	0	53 225	0	0	0						
19 Outras	6 899	6 429	2 607	0	666	-5 763	17	0	3 609	0	196	666						
20 Outros Débitos e Créditos	41 062	38 863	24 015	12 635	6 065	-578	8 215	2 378	16 907	-14 140	9 223	11 722						
21 Créditos comerciais e adiantamentos	26 867	26 507	23 734	12 040	365	510	0	0	2 767	13 957	8 944	9 304						
22 Outros	14 195	12 056	281	595	5 699	6 133	8 215	2 378	2 949	-2 949	278	2 418						
	1	2	3	4	5	6	7	8	9	10	11	12						
	12	13	14	15	16	17	18	19	20	21	22	23						
	Assets	Liabilities	Net	Assets	Liabilities	Net	Assets	Liabilities	Net	Assets	Liabilities	Net						
	Total economy (S.1)			Non-financial corporations (S.11)			Financial corporations (S.12)			General government (S.13)			Households+NPISH (S.14+S.15)			Rest of the world (S.2)		

**F.2.1.6 CONTAS NACIONAIS FINANCEIRAS - PATRIMÓNIOS FINANCEIROS**  
 Por sector institucional e instrumento financeiro - 2006  
 Valores consolidados

**NATIONAL FINANCIAL ACCOUNTS - FINANCIAL ASSETS AND LIABILITIES**  
 By institutional sector and financial instrument - 2006  
 Consolidated values  
 10<sup>6</sup> euros

Fonte / Source: Banco de Portugal

	Código SEC 95	Total da Economia (S.1)			Sociedades Não Financeiras (S.11)			Sociedades Financeiras (S.12)			Administrações Públicas (S.13)			Particulares (S.14+S.15)			Resto do Mundo (S.2)		
		1	2	3	4	5	6	7	8	9	10	11	12	13	14	15	16	17	18
		Activos	Passivos	Saldo	Activos	Passivos	Saldo	Activos	Passivos	Saldo	Activos	Passivos	Saldo	Activos	Passivos	Saldo	Activos	Passivos	Saldo
1	Activos financeiros líquidos	1 017 679	1 135 835	-118 157	141 566	352 579	-211 013	505 861	520 163	-14 302	44 786	111 003	-66 217	325 466	152 090	173 376	398 703	274 524	124 179
	por memória: em percentagem do PIB ...		-76.2			-136.0		-9.2				-42.7		111.8				80.0	
2	Ouro Monetário e DSE	6 023	0	6 023	0	0	0	6 023	0	6 023	0	0	0	0	0	0	0	0	0
3	Monetário e Depósitos	234 769	286 210	-51 441	43 261	0	43 261	62 501	267 409	-204 908	8 230	18 800	-10 570	120 776	0	120 776	133 375	81 934	51 441
4	Numerário	5 460	3 466	1 994	1 742	0	1 742	221	2 985	-2 764	31	481	-450	3 465	0	3 465	0	1 993	-1 993
5	Depósitos transferíveis																		
	e Outros depósitos	229 309	282 744	-53 435	41 520	0	41 520	62 280	264 424	-202 144	8 198	18 320	-10 122	117 311	0	117 311	133 375	79 941	53 434
6	Titulos excepto Acções	134 994	131 257	3 737	4 776	25 184	-20 408	105 095	24 457	80 638	2 381	81 736	-79 355	22 741	-120	22 861	92 154	95 891	-3 737
7	Titulos excepto acções																		
	excluindo derivados financeiros	135 127	131 454	3 673	4 777	25 261	-20 484	105 178	24 457	80 721	2 430	81 736	-79 306	22 741	0	22 741	92 154	95 827	-3 673
8	De curto prazo	19 753	24 910	-5 157	270	16 028	-15 758	18 710	37	18 673	239	9 844	-8 605	535	0	535	14 201	9 044	5 157
9	De longo prazo	115 374	106 344	8 030	4 507	9 233	-4 726	86 468	24 420	62 048	2 191	72 891	-70 700	22 207	0	22 207	77 953	86 782	-8 629
10	Derivados financeiros	-133	-197	64	-1	-77	76	-83	0	-83	-49	0	-49	0	-120	120	0	64	-64
11	Empréstimos	271 716	299 248	-27 532	13 989	125 927	-111 938	253 489	29 374	224 115	4 215	7 620	-3 405	23	136 326	-136 303	54 906	27 373	27 533
12	De curto prazo	53 952	54 082	-130	350	40 657	-40 307	53 801	1 045	52 556	1	2 525	-2 524	0	9 856	-9 856	3 184	3 063	131
13	De longo prazo	217 764	245 166	-27 402	13 638	85 271	-71 633	199 888	28 329	171 559	4 214	5 096	-882	23	126 470	-126 447	51 722	24 320	27 402
14	Ações e outras Participações	259 655	312 818	-53 163	53 111	183 889	-130 778	68 004	128 929	-60 925	21 559	0	21 559	116 981	0	116 981	108 853	55 690	53 163
15	Acções e outras participações																		
	excluindo fundos de investimento	221 912	280 372	-58 460	50 943	183 889	-132 946	63 511	96 483	-32 972	21 120	0	21 120	86 338	0	86 338	107 610	49 150	58 460
16	Unidades de participação em																		
	fundos de investimento	37 743	32 446	5 297	2 168	0	2 168	4 493	32 446	-27 953	440	0	440	30 643	0	30 643	1 243	6 540	-5 297
17	Reservas Técnicas de Seguros	65 625	66 084	-459	2 739	1 732	1 007	747	63 352	-62 605	18	0	18	62 121	0	62 121	206	747	-541
18	Seguros de vida e fundos de pensões																		
	Outras	58 339	58 339	0	2 739	0	2 739	747	56 607	-56 607	0	0	0	58 339	0	58 339	0	0	0
19	Outras	7 286	6 745	541	0	0	0	0	6 745	-5 968	18	0	18	3 782	0	3 782	206	747	-541
20	Outros Débitos e Créditos	44 898	41 218	3 680	23 691	15 847	7 844	10 002	6 641	3 361	8 383	2 846	5 537	2 822	15 884	-13 062	9 209	12 889	-3 680
21	Créditos comerciais e adiantamentos	26 656	25 023	1 633	23 421	12 063	11 338	412	584	-172	0	0	0	2 822	12 356	-9 534	8 890	10 523	-1 633
22	Outros	18 242	16 195	2 047	269	3 763	-3 494	9 890	6 057	3 533	8 383	2 846	5 537	0	3 528	-3 528	319	2 366	-2 047
	Code ESA 95	Total economy (S.1)			Non-financial corporations (S.11)			Financial corporations (S.12)			General government (S.13)			Households+NPSH (S.14+S.15)			Rest of the world (S.2)		
1	2	3	4	5	6	7	8	9	10	11	12	13	14	15	16	17	18		
		Assets	Liabilities	Net	Assets	Liabilities	Net	Assets	Liabilities	Net	Assets	Liabilities	Net	Assets	Liabilities	Net			

**F. 2.2.1 CONTAS NACIONAIS FINANCEIRAS - PATRIMÓNIOS FINANCEIROS**

**Total da Economia  
Valores consolidados**

Fonte / Source: Banco de Portugal

**NATIONAL FINANCIAL ACCOUNTS - FINANCIAL ASSETS AND LIABILITIES**

**Total economy  
Consolidated values**

10<sup>6</sup> euros

	Código SEC 95	2001		2002		2003		2004		2005		2006								
		1	2	3	4	5	6	7	8	9	10	11	12		13	14	15	16	17	18
		Activos	Passivos	Saldo	Activos	Passivos	Saldo	Activos	Passivos	Saldo	Activos	Passivos	Saldo		Activos	Passivos	Saldo	Activos	Passivos	Saldo
1	Activos financeiros líquidos por memória: em percentagem do PIB ...	748 167	807 445	-59 277	756 343	829 750	-73 407	823 032	902 836	-79 804	876 217	966 288	-90 071	939 862	1 040 449	-100 587	1 017 679	1 135 835	-118 157	Net financial assets memo item: as a percentage of GDP ...
2	Ouro Monetário e DSE	6 215	0	6 215	6 291	0	6 291	5 565	0	5 565	4 855	0	4 855	5 924	0	5 924	6 023	0	6 023	Monetary gold and SDR
3	Numeração e Depósitos	188 921	223 714	-34 793	191 036	226 717	-35 681	198 464	232 296	-33 832	202 729	244 811	-42 082	215 459	264 463	-49 024	234 769	28 620	-51 441	Currency and deposits
4	Numeração	4 811	4 509	302	5 012	4 464	548	5 131	4 127	1 004	5 502	4 078	1 424	5 916	4 215	1 701	5 460	3 466	1 994	Currency
5	Depósitos transfronteiriços e Outros depósitos	184 110	219 205	-35 095	186 024	222 254	-36 230	193 333	228 169	-34 836	197 227	240 733	-43 506	209 543	260 268	-50 725	229 309	282 744	-53 435	Transferable deposits and Other deposits
6	Titulos excepto Acções	89 138	90 795	-1 657	93 930	100 911	-6 981	105 185	104 113	1 072	115 533	111 449	4 084	133 405	123 525	9 880	134 994	131 257	3 737	Securities other than shares
7	Titulos excepto acções excluindo derivados financeiros	87 927	90 795	-2 868	93 354	100 910	-7 556	105 144	104 068	1 076	116 026	111 352	4 674	133 449	123 518	9 931	135 127	131 454	3 673	Securities other than shares, excluding financial derivatives
8	De curto prazo	15 693	10 870	4 823	15 403	11 631	3 772	17 334	14 399	2 935	16 329	21 474	-5 145	21 161	26 975	-5 814	19 753	24 910	-5 157	Short-term
9	De longo prazo	72 234	79 924	-7 690	77 951	89 279	-11 328	87 811	89 669	-1 856	99 697	89 877	9 820	112 287	96 542	15 745	115 374	106 544	8 680	Long-term
10	Derivados financeiros	1 211	0	1 211	576	1	575	41	45	-4	-493	96	-381	-44	7	-51	-133	-197	64	Financial derivatives
11	Empréstimos	192 729	204 840	-12 111	211 688	224 858	-13 170	227 237	247 747	-20 510	237 969	257 262	-19 293	252 234	276 625	-24 391	271 716	299 248	-27 532	Loans
12	De curto prazo	51 313	51 753	-440	53 194	52 981	213	54 719	53 455	1 264	53 736	53 117	619	55 371	53 330	2 041	53 952	54 082	-130	Short-term
13	De longo prazo	141 416	153 087	-11 671	158 494	171 877	-13 383	172 518	194 292	-21 774	184 233	204 145	-19 912	196 863	223 295	-26 432	217 764	245 166	-27 402	Long-term
14	Acções e outras Participações excluindo fundos de investimento	185 476	204 193	-18 717	165 066	191 647	-26 581	190 981	226 009	-35 028	216 065	255 602	-39 537	231 654	277 598	-45 944	259 655	312 818	-53 163	Shares and other equity excluding mutual funds shares
15	Acções e outras participações excluindo fundos de investimento em fundos de investimento	161 205	182 767	-21 562	140 371	170 037	-29 666	163 234	201 100	-37 866	185 834	228 399	-42 565	196 156	246 727	-50 571	221 912	280 372	-58 460	Mutual funds shares
16	Reservas Técnicas de Seguros Seguros de vida e fundos de pensões	42 343	41 873	470	45 438	44 979	459	49 249	48 630	619	51 470	51 072	398	60 123	59 654	469	65 625	65 084	541	Insurance technical reserves
17	Seguros de vida e fundos de pensões	36 544	36 544	0	39 441	39 441	0	42 878	42 878	0	45 100	45 100	0	53 225	53 225	0	58 339	58 339	0	Net equity of households in life insurance & pension funds reserves
18	Outras	5 799	5 328	471	5 998	5 539	459	6 371	5 752	619	6 370	5 971	399	6 899	6 429	470	7 286	6 745	541	Other
19	Outros Débitos e Créditos	43 346	42 030	1 316	42 892	40 637	2 255	46 350	44 041	2 309	47 597	46 091	1 506	41 062	38 563	2 499	44 898	41 218	3 680	Other accounts receivable and payable
20	Créditos comerciais e adiantamentos	24 363	24 798	-435	23 126	23 030	96	27 231	27 011	220	27 691	28 103	-412	26 867	26 507	360	26 656	25 023	1 633	Trade credits and advances
21	Outros	18 983	17 232	1 751	19 766	17 607	2 159	19 119	17 030	2 089	19 905	17 988	1 917	14 195	12 066	2 139	18 242	16 195	2 047	Other
22																				
	Code ESA 95	1	2	3	4	5	6	7	8	9	10	11	12	13	14	15	16	17	18	
		Assets	Liabilities	Net	Assets	Liabilities	Net	Assets	Liabilities	Net	Assets	Liabilities	Net	Assets	Liabilities	Net	Assets	Liabilities	Net	
		2001			2002			2003			2004			2005			2006			

**F.2.2.2 CONTAS NACIONAIS FINANCEIRAS - PATRIMÓNIOS FINANCEIROS**  
**Sector institucional - Sociedades Não Financeiras**  
**Valores consolidados**

Fonte / Source: Banco de Portugal

**NATIONAL FINANCIAL ACCOUNTS - FINANCIAL ASSETS AND LIABILITIES**  
**Institutional sector - Non-financial corporations**  
**Consolidated values**  
10<sup>6</sup> euros

Código SEC 95	2001		2002		2003		2004		2005		2006								
	1	2	3	4	5	6	7	8	9	10	11	12		13	14	15	16	17	18
	Activos	Passivos	Saldo	Activos	Passivos	Saldo	Activos	Passivos	Saldo	Activos	Passivos	Saldo	Activos	Passivos	Saldo	Activos	Passivos	Saldo	
1	103 614	257 737	-154 123	91 202	252 834	-161 632	112 989	277 909	-164 920	126 144	301 137	-174 994	132 615	318 331	-185 716	141 566	352 579	-211 013	Net financial assets
			-119,2			-119,3			-119,0		-121,4				-124,8		-136,0		memo item: as a percentage of GDP
2	0	0	0	0	0	0	0	0	0	0	0	0	0	0	0	0	0	0	Monetary gold and SDR
3	32 194	0	32 194	31 960	0	31 960	35 560	0	35 560	36 562	0	36 562	40 875	0	40 875	43 261	0	43 261	Currency and deposits
4	1 435	0	1 435	1 472	0	1 472	1 586	0	1 586	1 651	0	1 651	1 877	0	1 877	1 742	0	1 742	Currency
5	30 759	0	30 759	30 488	0	30 488	33 974	0	33 974	34 912	0	34 912	38 997	0	38 997	41 520	0	41 520	Transferable deposits and Other deposits
6	4 324	13 881	-9 557	4 862	16 317	-11 455	5 331	15 188	-9 857	6 074	16 863	-10 789	5 630	22 273	-16 643	4 776	25 184	-20 408	Securities other than shares
7	4 322	13 881	-9 559	4 862	16 315	-11 453	5 331	15 142	-9 811	6 074	16 766	-10 692	5 629	22 196	-16 567	4 777	25 261	-20 484	Securities other than shares, excluding financial derivatives
8	373	7 409	-7 036	1 019	10 228	-9 209	622	8 849	-8 227	832	10 861	-10 029	573	14 695	-14 122	270	16 028	-15 758	Short-term
9	3 949	6 471	-2 522	3 843	6 088	-2 245	4 709	6 293	-1 584	5 241	5 905	-664	5 057	7 502	-2 445	4 507	9 233	-4 726	Long-term
10	1	0	1	0	1	-1	0	46	-46	0	97	-97	1	77	-76	-1	-77	76	Financial derivatives
11	7 624	102 508	-94 884	11 588	106 313	-94 725	12 639	115 285	-102 646	10 333	114 536	-104 203	11 565	119 190	-107 625	13 989	125 927	-111 938	Loans
12	1 069	39 036	-37 967	650	41 266	-40 616	72	42 635	-42 563	137	41 182	-41 045	351	41 262	-40 911	350	40 657	-40 307	Short-term
13	6 555	63 472	-56 917	10 937	65 047	-54 110	12 567	72 651	-60 084	10 196	73 354	-63 158	11 214	77 928	-66 714	13 638	85 271	-71 633	Long-term
14	35 488	128 001	-92 513	19 158	116 453	-97 295	32 216	133 816	-101 600	45 436	153 753	-108 317	47 923	162 317	-114 394	53 111	183 889	-130 778	Shares and other equity
15	34 615	128 001	-93 386	18 245	116 453	-98 208	31 123	133 816	-102 693	44 271	153 753	-109 482	46 475	162 317	-115 842	50 943	183 889	-132 946	Shares and other equity, excluding mutual funds shares
16	863	0	863	913	0	913	1 093	0	1 093	1 165	0	1 165	1 448	0	1 448	2 168	0	2 168	Mutual funds shares
17	2 080	2 427	-347	2 146	1 677	469	2 289	1 897	392	2 412	2 057	355	2 607	1 915	692	2 739	1 732	1 007	Insurance technical reserves
18	0	2 427	-2 427	0	1 677	-1 677	0	1 897	-1 897	0	2 057	-2 057	0	1 915	-1 915	0	1 732	-1 732	Net equity of households in life insurance & pension funds reserves
19	2 080	0	2 080	2 146	0	2 146	2 289	0	2 289	2 412	0	2 412	2 607	0	2 607	2 739	0	2 739	Other
20	21 924	10 920	11 004	21 488	12 075	9 413	24 954	11 723	13 231	25 327	13 928	11 399	24 015	12 635	11 380	23 691	15 847	7 844	Other accounts receivable and payable
21	20 822	10 802	10 020	20 396	10 168	10 228	23 598	11 503	12 095	24 450	12 204	12 246	23 734	12 040	11 694	23 421	12 083	11 338	Trade credits and advances
22	1 102	118	984	1 092	1 907	-815	1 356	220	1 136	876	1 724	-848	281	595	-314	269	3 763	-3 494	Other
1	Assets	Liabilities	Net	Assets	Liabilities	Net	Assets	Liabilities	Net	Assets	Liabilities	Net	Assets	Liabilities	Net	Assets	Liabilities	Net	
Code ESA 95	2001		2002		2003		2004		2005		2006		2006		2006		2006		



**F. 2.2.3 CONTAS NACIONAIS FINANCEIRAS - PATRIMÓNIOS FINANCEIROS**  
**Sector institucional - Sociedades Financeiras**  
**Valores consolidados**

Fonte / Source: Banco de Portugal

**NATIONAL FINANCIAL ACCOUNTS - FINANCIAL ASSETS AND LIABILITIES**  
**Institutional sector - Financial corporations**  
**Consolidated values**  
 10<sup>6</sup> euros

Código SEC 95	2001		2002		2003		2004		2005		2006							
	Activos	Passivos	Activos	Passivos	Activos	Passivos	Activos	Passivos	Activos	Passivos	Activos	Passivos						
	1	2	3	4	5	6	7	8	9	10	11	12	13	14	15	16	17	18
1 Activos financeiros líquidos.....	349 518	363 628	-14 110	365 214	375 657	-10 442	398 012	408 182	425 371	435 331	-9 960	461 084	474 371	-13 287	505 861	520 163	-14 302	535 863
por memória: em percentagem do PIB.....			-10,9			-7,7					-6,9			-8,9			-9,2	
2 Ouro Monetário e DSE.....	6 215	0	6 215	6 291	0	6 291	5 565	0	4 855	0	4 855	5 924	0	5 924	6 023	0	6 023	6 023
3 Numeração e Depósitos.....	39 052	208 573	-169 521	38 492	210 475	-171 983	44 106	215 851	45 121	228 255	-183 134	51 729	247 474	-195 745	62 501	267 409	-204 908	267 409
4 Numeração.....	357	4 141	-3 784	165	3 967	-3 801	178	3 762	225	3 632	-3 406	227	3 750	-3 523	221	2 985	-2 764	2 985
5 Depósitos transferíveis e Outros depósitos.....	38 695	204 432	-165 737	38 327	206 509	-168 181	43 929	212 089	44 896	224 624	-179 728	51 502	243 724	-192 222	62 280	264 424	-202 144	264 424
6 Títulos excepto Acções.....	69 814	21 377	48 437	72 464	21 949	50 515	79 660	24 011	87 502	24 436	63 066	104 540	20 839	83 701	105 095	24 457	80 638	80 638
7 Títulos excepto acções excluindo derivados financeiros.....	69 033	21 377	47 656	71 968	21 949	50 018	78 853	24 011	87 733	24 436	63 296	104 277	20 839	83 437	105 178	24 457	80 721	80 721
8 De curto prazo.....	14 962	1 205	13 756	13 763	1 112	12 651	16 075	1 752	14 323	1 006	13 797	19 914	205	19 709	18 710	37	18 673	18 673
9 De longo prazo.....	54 071	20 171	33 900	58 205	20 837	37 368	63 779	22 260	72 930	23 430	49 500	84 362	20 634	63 728	86 468	24 420	62 049	62 049
10 Derivados financeiros.....	781	0	781	497	0	-193	-193	0	-231	0	-231	264	0	264	-83	0	-83	-83
11 Empréstimos.....	180 798	14 104	166 693	196 061	20 076	175 985	210 606	24 295	186 311	23 062	200 679	206 132	26 395	209 737	253 489	29 374	224 115	224 115
12 De curto prazo.....	50 243	4 308	45 935	52 943	4 069	48 475	54 646	1 516	53 130	1 135	52 463	55 019	1 169	53 850	53 601	1 045	52 556	52 556
13 De longo prazo.....	130 545	9 796	120 749	143 518	16 008	127 510	155 959	22 779	170 142	21 927	148 216	181 112	25 226	155 887	199 888	28 329	171 559	171 559
14 Acções e outras Participações.....	41 996	76 192	-34 196	39 906	75 194	-35 288	48 841	92 193	53 152	101 849	-48 697	56 028	115 281	-59 253	68 004	128 929	-60 925	-60 925
15 Acções e outras participações excluindo fundos de investimento.....	39 730	54 767	-15 036	37 473	53 585	-16 112	44 571	67 285	50 545	74 646	-24 102	52 214	84 410	-32 196	63 511	96 483	-32 972	-32 972
16 Unidades de participação em fundos de investimento.....	2 266	21 426	-19 160	2 434	21 610	-19 176	2 270	24 909	2 608	27 203	-24 695	3 815	30 871	-27 056	4 493	32 446	-27 953	-27 953
17 Reservas Técnicas de Seguros.....	636	39 445	-38 809	629	43 303	-42 674	797	46 733	584	49 015	-48 431	666	57 738	-57 072	747	63 352	-62 606	-62 606
18 Seguros de vida e fundos de pensões.....	0	34 117	-34 117	0	37 764	-37 764	0	40 981	-40 981	0	43 043	-43 043	51 309	-51 309	0	56 607	-56 607	-56 607
19 Outras.....	636	5 328	-4 692	629	5 539	-4 910	797	5 752	584	5 971	-5 388	666	6 429	-5 763	747	6 745	-5 999	-5 999
20 Outros Débitos e Créditos.....	11 017	3 936	7 081	11 370	4 659	6 712	10 437	5 099	10 416	8 714	1 702	6 065	6 643	-578	10 002	6 641	3 361	3 361
21 Créditos comerciais e adiantamentos.....	270	537	-268	207	957	-750	233	884	290	304	-14	365	510	-144	412	584	-172	584
22 Outros.....	10 747	3 399	7 349	11 164	3 702	7 462	10 204	4 214	10 126	8 409	1 716	5 699	6 133	-434	9 590	6 057	3 533	3 533

**F.2.2.4 CONTAS NACIONAIS FINANCEIRAS - PATRIMÓNIOS FINANCEIROS**  
**Sector institucional - Administrações Públicas**  
**Valores consolidados**

Fonte / Source: Banco de Portugal

**NATIONAL FINANCIAL ACCOUNTS - FINANCIAL ASSETS AND LIABILITIES**  
**Institutional sector - General government**  
**Consolidated values**  
10<sup>6</sup> euros

	Código SEC 95	2001		2002		2003		2004		2005		2006								
		1	2	3	4	5	6	7	8	9	10	11	12		13	14	15	16	17	18
		Activos	Passivos	Saldo	Activos	Passivos	Saldo	Activos	Passivos	Saldo	Activos	Passivos	Saldo	Activos	Passivos	Saldo	Activos	Passivos	Saldo	
1	Activos financeiros líquidos por memória: em percentagem do PIB .....	41 372	79 944	-38 572	42 270	88 425	-46 155	40 478	91 237	-50 759	39 273	97 802	-58 528	44 786	111 003	-66 217	44 786	111 003	-66 217	Net financial assets memo item: as a percentage of GDP .....
				-30			-34						-41			-44				memo item: as a percentage of GDP .....
2	Ouro Monetário e DSE .....	0	0	0	0	0	0	0	0	0	0	0	0	0	0	0	0	0	0	Monetary gold and SDR .....
3	Numeração e Depósitos .....	6 451	15 141	-8 690	8 023	16 242	-8 220	6 664	16 445	-9 781	6 483	16 556	-10 073	82 300	18 800	-10 571	82 300	18 800	-10 571	Currency and deposits .....
4	Numeração .....	29	368	-339	57	497	-440	24	365	-341	26	447	-421	31	481	-449	31	481	-449	Currency .....
5	Depósitos transferíveis e Outros depósitos .....	6 422	14 773	-8 351	7 966	15 745	-7 779	6 640	16 080	-9 440	6 457	16 110	-9 652	81 988	18 320	-10 121	81 988	18 320	-10 121	Transferable deposits and Other deposits .....
6	Títulos excepto Acções Títulos excepto acções .....	1 944	55 538	-53 594	1 926	62 645	-60 719	2 178	64 914	-62 736	1 577	70 149	-68 572	2 060	80 477	-78 417	2 060	80 477	-78 417	Securities other than shares .....
7	Títulos excepto acções excluindo derivados financeiros .....	1 515	55 538	-54 023	1 847	62 645	-60 798	1 944	64 914	-62 970	1 839	70 149	-68 310	2 369	80 482	-78 113	2 369	80 482	-78 113	Securities other than shares, excluding financial derivatives .....
8	De curto prazo .....	74	2 256	-2 182	231	291	61	253	3 799	-3 546	237	9 607	-9 370	239	8 844	-8 606	239	8 844	-8 606	Short-term .....
9	De longo prazo .....	1 441	53 282	-51 841	1 616	62 354	-60 738	1 691	61 116	-59 425	1 602	60 542	-58 939	2 130	66 406	-66 276	2 130	66 406	-66 276	Long-term .....
10	Derivados financeiros .....	429	0	429	79	0	79	234	0	234	-262	0	-262	-309	-5	-304	-49	0	-49	Financial derivatives .....
11	Empréstimos .....	4 305	5 473	-1 168	4 032	5 976	-1 944	3 985	6 478	-2 493	3 889	7 472	-3 583	4 533	7 233	-2 700	4 215	7 620	-3 405	Loans .....
12	De curto prazo .....	1	1 080	-1 080	1	635	-634	1	1 332	-1 332	1	2 026	-2 025	1	1 415	-1 414	1	2 525	-2 524	Short-term .....
13	De longo prazo .....	4 304	4 393	-89	4 031	5 341	-1 310	3 985	5 146	-1 161	3 889	5 447	-1 558	4 532	5 819	-1 287	4 214	5 096	-881	Long-term .....
14	Acções e outras Participações .....	21 529	0	21 529	20 768	0	20 768	20 078	0	20 078	18 406	0	18 406	20 131	0	20 131	21 559	0	21 559	Shares and other equity excluding mutual funds shares .....
15	Acções e outras participações excluindo fundos de investimento .....	21 269	0	21 269	20 590	0	20 590	19 891	0	19 891	18 127	0	18 127	19 795	0	19 795	21 120	0	21 120	Shares and other equity excluding mutual funds shares .....
16	Unidades de participação em fundos de investimento .....	260	0	260	178	0	178	187	0	187	279	0	279	336	0	336	440	0	440	Mutual funds shares .....
17	Reservas Técnicas de Seguros .....	11	0	11	11	0	11	13	0	13	15	0	15	17	0	17	18	0	18	Insurance technical reserves .....
18	Seguros de vida e fundos de pensões .....	0	0	0	0	0	0	0	0	0	0	0	0	0	0	0	0	0	0	Net equity of households in life insurance & pension funds reserves .....
19	Outras .....	11	0	11	11	0	11	13	0	13	15	0	15	17	0	17	18	0	18	Other .....
20	Outros Débitos e Créditos .....	7 133	3 793	3 340	7 510	3 562	3 949	7 560	3 400	4 160	8 903	3 624	5 279	8 215	2 378	5 837	8 383	2 846	5 537	Other accounts receivable and payable .....
21	Créditos comerciais e adiantamentos .....	0	0	0	0	0	0	0	0	0	0	0	0	0	0	0	0	0	0	Trade credits and advances .....
22	Outros .....	7 133	3 793	3 340	7 510	3 562	3 949	7 560	3 400	4 160	8 903	3 624	5 279	8 215	2 378	5 837	8 383	2 846	5 537	Other .....
	Code ESA 95	1	2	3	4	5	6	7	8	9	10	11	12	13	14	15	16	17	18	
		Assets	Liabilities	Net	Assets	Liabilities	Net	Assets	Liabilities	Net	Assets	Liabilities	Net	Assets	Liabilities	Net	Assets	Liabilities	Net	
		2001			2002			2003			2004			2005			2006			



**F. 2.2.5 CONTAS NACIONAIS FINANCEIRAS - PATRIMÓNIOS FINANCEIROS**

Sector institucional - Particulares  
Valores consolidados

Fonte / Source: Banco de Portugal

**NATIONAL FINANCIAL ACCOUNTS - FINANCIAL ASSETS AND LIABILITIES**  
Institutional sector - Households + NPISH  
Consolidated values  
10<sup>6</sup> euros

Código SEC 95	2001		2002		2003		2004		2005		2006								
	Activos	Passivos	Activos	Passivos	Activos	Passivos	Activos	Passivos	Activos	Passivos	Activos	Passivos							
	1	2	3	4	5	6	7	8	9	10	11	12	13	14	15	16	17	18	
1 Activos financeiros líquidos..... BF-90	253 664	106 136	147 528	257 656	112 834	144 822	271 553	125 507	146 045	285 429	132 018	153 411	303 851	140 650	163 201	325 466	152 090	173 376	
por memória: em percentagem do PIB.....			114,1			106,9			105,4			106,4			109,6			111,8	
2 Ouro Monetário e DSE..... AF-1	0	0	0	0	0	0	0	0	0	0	0	0	0	0	0	0	0	0	0
3 Numerário e Depósitos..... AF-2	111 223	0	111 223	112 562	0	112 562	112 134	0	112 134	114 562	0	114 562	115 499	0	115 499	120 776	0	120 776	0
4 Numerário..... AF-21	2 991	0	2 991	3 318	0	3 318	3 344	0	3 344	3 600	0	3 600	3 786	0	3 786	3 465	0	3 465	0
5 Depósitos transferíveis e Outros depósitos..... AF-22+AF-29	108 233	0	108 233	109 244	0	109 244	108 790	0	108 790	110 962	0	110 962	111 714	0	111 714	117 311	0	117 311	0
6 Títulos excepto Acções..... AF-3	13 057	0	13 057	14 678	0	14 678	18 015	-1	18 016	20 380	1	20 379	21 174	-64	21 238	22 741	-120	22 862	0
7 Títulos excepto acções excluindo derivados financeiros..... AF-33	13 057	0	13 057	14 678	0	14 678	18 015	0	18 015	20 380	0	20 380	21 174	0	21 174	22 741	0	22 741	0
8 De curto prazo..... AF-331	284	0	284	390	0	390	384	0	384	457	0	457	436	0	436	535	0	535	0
9 De longo prazo..... AF-332	12 772	0	12 772	14 288	0	14 288	17 632	0	17 632	19 923	0	19 923	20 738	0	20 738	22 207	0	22 207	0
10 Derivados financeiros..... AF-34	0	0	0	0	0	0	0	-1	1	0	1	-1	0	-64	64	0	-120	120	0
11 Empréstimos..... AF-4	12	82 755	-82 743	7	92 493	-92 486	7	101 689	-101 681	6	112 192	-112 185	5	123 808	-123 802	23	136 326	-136 303	0
12 De curto prazo..... AF-41	0	7 328	-7 328	0	7 011	-7 011	0	7 972	-7 972	0	8 774	-8 774	0	9 485	-9 485	0	9 856	-9 856	0
13 De longo prazo..... AF-42	12	75 427	-75 414	7	85 482	-85 474	7	93 717	-93 709	6	103 417	-103 411	5	114 323	-114 317	23	126 470	-126 447	0
14 Acções e outras Participações..... AF-5	86 483	0	86 483	85 234	0	85 234	91 846	0	91 846	99 070	0	99 070	107 572	0	107 572	116 981	0	116 981	0
15 Acções e outras participações excluindo fundos de investimento..... AF-51	65 591	0	65 591	64 064	0	64 064	67 649	0	67 649	72 892	0	72 892	77 673	0	77 673	86 338	0	86 338	0
16 Unidades de participação em fundos de investimento..... AF-52	20 892	0	20 892	21 170	0	21 170	24 197	0	24 197	26 178	0	26 178	29 899	0	29 899	30 643	0	30 643	0
17 Reservas Técnicas de Seguros..... AF-6	39 616	0	39 616	42 652	0	42 652	46 150	0	46 150	48 460	0	48 460	56 833	0	56 833	62 121	0	62 121	0
18 Seguros de vida e fundos de pensões..... AF-61	36 544	0	36 544	39 441	0	39 441	42 878	0	42 878	45 100	0	45 100	53 225	0	53 225	58 339	0	58 339	0
19 Outras..... AF-62	3 072	0	3 072	3 211	0	3 211	3 272	0	3 272	3 359	0	3 359	3 609	0	3 609	3 782	0	3 782	0
20 Outros Débitos e Créditos..... AF-7	3 272	23 381	-20 109	2 524	20 341	-17 818	3 399	23 820	-20 420	2 951	19 825	-16 875	2 767	16 907	-14 140	2 822	15 884	-13 662	0
21 Créditos comerciais e adiantamentos..... AF-71	3 271	13 458	-10 187	2 524	11 905	-9 381	3 399	14 623	-11 224	2 951	15 594	-12 644	2 767	13 957	-11 190	2 822	12 356	-9 534	0
22 Outros..... AF-79	1	9 923	-9 922	0	8 436	-8 436	0	9 196	-9 196	0	4 231	-4 231	0	2 949	-2 949	0	3 528	-3 528	0

**F.2.2.6 CONTAS NACIONAIS FINANCEIRAS - PATRIMÓNIOS FINANCEIROS**  
**Sector institucional - Resto do Mundo**  
**Valores consolidados**

**NATIONAL FINANCIAL ACCOUNTS - FINANCIAL ASSETS AND LIABILITIES**  
**Institutional sector - Rest of the world**  
**Consolidated values**

Fonte / Source: Banco de Portugal 10<sup>6</sup> euros

	2001		2002		2003		2004		2005		2006								
	1	2	3	4	5	6	7	8	9	10	11	12		13	14	15	16	17	18
	Activos		Passivos		Saldo		Activos		Passivos		Saldo		Activos		Passivos		Saldo		
	Code		ESA 95																
1 Activos financeiros líquidos	246 126	180 634	66 492	264 826	185 127	79 699	295 706	210 338	85 369	321 754	226 828	94 926	356 595	252 084	106 511	398 703	274 524	124 179	Net financial assets
por memória: em percentagem do PIB			50.6			58.8		61.6				65.8			71.5		80.0		memo item: as a percentage of GDP
2 Ouro Monetário e DSE	0	0	0	0	0	0	0	0	0	0	0	0	0	0	0	0	0	0	Monetary gold and SDR
3 Numerário e Depósitos	91 556	56 763	34 793	93 483	57 802	35 681	97 794	63 962	33 832	107 057	64 974	42 083	118 555	69 531	49 024	133 375	81 934	51 441	Currency and deposits
4 Numerário	0	303	-303	0	548	-548	0	1 004	-1 004	0	1 424	-1 424	0	1 701	-1 701	0	1 993	-1 993	Currency
5 Depósitos transferíveis e Outros depósitos	91 556	56 460	35 096	93 483	57 254	36 229	97 794	62 958	34 836	107 057	63 551	43 507	118 555	67 830	50 725	133 375	79 941	53 435	Transferable deposits and Other deposits
6 Títulos excepto acções	55 294	53 638	1 657	67 354	60 373	6 981	70 584	71 657	-1 073	77 105	81 189	-4 084	87 264	97 144	-9 880	92 154	95 891	-3 737	Securities other than shares
7 Títulos excepto acções excluindo derivados financeiros	55 294	52 427	2 868	67 354	59 798	7 556	70 584	71 661	-1 077	77 105	81 760	-4 674	87 264	97 195	-9 931	92 154	95 827	-3 673	Securities other than shares, excluding financial derivatives
8 De curto prazo	6 151	10 974	-4 823	7 374	11 145	-3 771	9 327	12 262	-2 935	14 169	9 024	5 145	18 180	12 366	5 814	14 201	9 044	5 157	Short-term
9 De longo prazo	49 143	41 453	7 690	59 980	48 653	11 327	61 257	59 399	1 858	62 936	72 755	-9 819	69 084	84 829	-15 745	77 953	86 782	-8 830	Long-term
10 Derivados financeiros	0	1 211	-1 211	0	575	-575	0	-4	4	0	-591	591	0	-51	51	0	64	-64	Financial derivatives
11 Empréstimos	40 960	28 838	12 112	45 138	31 968	13 170	51 150	30 641	20 509	47 241	27 948	19 293	50 345	25 954	24 391	54 906	27 373	27 533	Loans
12 De curto prazo	5 179	4 739	440	4 627	4 840	-213	2 395	3 659	-1 265	2 643	3 262	-619	2 271	4 312	-2 041	3 184	3 053	131	Short-term
13 De longo prazo	35 770	24 099	11 671	40 511	27 128	13 383	48 755	26 981	21 774	44 598	24 686	19 911	46 073	21 641	26 432	51 722	24 320	27 402	Long-term
14 Acções e outras participações excluindo fundos de investimento	50 613	31 896	18 717	51 020	24 439	26 581	67 900	32 872	35 028	80 944	41 407	39 537	93 012	47 068	45 944	108 853	55 690	53 163	Shares and other equity, excluding mutual funds shares
15 Unidades de participação em fundos de investimento	50 346	28 784	21 562	50 772	21 105	29 666	67 537	29 671	37 866	80 326	37 760	42 566	92 163	41 592	50 571	107 610	49 150	56 460	Shares and other equity, excluding mutual funds shares
16 Fundos de investimento	266	3 111	-2 845	248	3 333	-3 085	362	3 201	-2 839	618	3 647	-3 028	849	5 476	-4 627	1 243	6 540	-5 297	Mutual funds shares
17 Reservas Técnicas de Seguros	166	636	-470	170	629	-459	178	797	-619	185	584	-399	196	666	-470	206	747	-541	Insurance technical reserves
18 Seguros de vida e fundos de pensões	0	0	0	0	0	0	0	0	0	0	0	0	0	0	0	0	0	0	Net equity of households in life insurance & pension funds reserves
19 Outras	166	636	-470	170	629	-459	178	797	-619	185	584	-399	196	666	-470	206	747	-541	Other
20 Outros Débitos e Créditos	7 547	8 863	-1 316	7 661	9 917	-2 255	8 100	10 409	-2 309	9 221	10 727	-1 505	9 223	11 722	-2 499	9 209	12 889	-3 679	Other accounts receivable and payable
21 Créditos comerciais e adiantamentos	7 288	6 853	435	7 458	7 555	-97	7 894	8 114	-220	8 992	8 560	412	8 944	9 304	-360	8 890	10 523	-1 632	Trade credits and advances
22 Outros	259	2 010	-1 751	203	2 362	-2 159	206	2 295	-2 089	229	2 146	-1 917	278	2 418	-2 140	319	2 366	-2 047	Other
	1	2	3	4	5	6	7	8	9	10	11	12	13	14	15	16	17	18	
	Assets		Liabilities		Net		Assets		Liabilities		Net		Assets		Liabilities		Net		
	Code		ESA 95																
	Assets		Liabilities		Net		Assets		Liabilities		Net		Assets		Liabilities		Net		
	2001		2002		2003		2004		2005		2006		2006		2006		2006		

### F.2.3.1 CONTAS NACIONAIS FINANCEIRAS - PATRIMÓNIOS FINANCEIROS

Instrumento financeiro - Numerário e Depósitos  
Valores consolidados

Fonte / Source: Banco de Portugal

Código SEC 95	2001		2002		2003		2004		2005		2006							
	1	2	3	4	5	6	7	8	9	10	11	12	13	14	15	16	17	18
	Activos	Passivos	Saldo	Activos	Passivos	Saldo	Activos	Passivos	Saldo	Activos	Passivos	Saldo	Activos	Passivos	Saldo	Activos	Passivos	Saldo
1	188 921	223 714	-34 793	191 036	226 717	-35 681	198 464	232 296	-33 832	202 729	244 811	-42 082	215 459	264 483	-49 024	234 769	286 210	-51 441
2	32 194	0	32 194	31 960	0	31 960	35 560	0	35 560	36 562	0	36 562	40 875	0	40 875	43 261	0	43 261
3	39 052	208 573	-169 521	38 482	210 475	-171 993	44 106	215 851	-171 745	45 121	228 255	-183 134	51 729	247 474	-195 745	62 501	267 409	-204 908
4	6 451	15 141	-8 690	8 023	16 242	-8 219	6 664	16 445	-9 781	6 483	16 556	-10 073	7 356	17 009	-9 653	8 230	18 800	-10 570
5	111 223	0	111 223	112 562	0	112 562	112 134	0	112 134	114 562	0	114 562	115 499	0	115 499	120 776	0	120 776
6	91 556	56 763	34 793	93 483	57 802	35 681	97 794	63 962	33 832	107 057	64 974	42 083	118 555	69 531	49 024	133 375	81 934	51 441
	1	2	3	4	5	6	7	8	9	10	11	12	13	14	15	16	17	18
	Assets	Liabilities	Net	Assets	Liabilities	Net	Assets	Liabilities	Net	Assets	Liabilities	Net	Assets	Liabilities	Net	Assets	Liabilities	Net
	2001																	
	2002																	
	2003																	
	2004																	
	2005																	
	2006																	
	Total economy . . . . . 1																	
	Societades Não Financeiras . . . . . S.11 2																	
	Societades Financeiras . . . . . S.12 3																	
	Administrações Públicas . . . . . S.13 4																	
	Particulares . . . . . S.14+S.15 5																	
	Resto do Mundo . . . . . S.2 6																	

10<sup>6</sup> euros

### NATIONAL FINANCIAL ACCOUNTS - FINANCIAL ASSETS AND LIABILITIES

Financial instrument - Currency and deposits  
Consolidated values

10<sup>6</sup> euros

### F.2.3.2 CONTAS NACIONAIS FINANCEIRAS - PATRIMÓNIOS FINANCEIROS

Instrumento financeiro - Títulos excepto Acções  
Valores consolidados

Fonte / Source: Banco de Portugal

Código SEC 95	2001		2002		2003		2004		2005		2006							
	1	2	3	4	5	6	7	8	9	10	11	12	13	14	15	16	17	18
	Activos	Passivos	Saldo	Activos	Passivos	Saldo	Activos	Passivos	Saldo	Activos	Passivos	Saldo	Activos	Passivos	Saldo	Activos	Passivos	Saldo
1	89 138	90 795	-1 657	93 930	100 911	-6 981	105 185	104 113	1 072	115 533	111 449	4 084	133 405	123 525	9 880	134 994	131 257	3 737
2	4 324	13 881	-9 557	4 862	16 317	-11 455	5 331	15 188	-9 857	6 074	16 863	-10 789	5 630	22 273	-16 643	4 776	25 184	-20 408
3	69 814	21 377	48 437	72 464	21 949	50 515	79 660	24 011	55 649	87 502	24 436	63 066	104 540	20 839	83 701	105 095	24 457	80 638
4	1 944	55 538	-53 594	1 926	62 645	-60 719	2 178	64 914	-62 736	1 577	70 149	-68 572	2 060	80 477	-78 417	2 381	81 736	-79 355
5	13 057	0	13 057	14 678	0	14 678	18 015	-1	18 016	20 380	1	20 379	21 174	-64	21 238	22 742	-120	22 862
6	55 294	53 638	1 656	67 354	60 373	6 981	70 584	71 657	-1 073	77 105	81 189	-4 084	87 264	97 144	-9 880	92 154	95 891	-3 737
	1	2	3	4	5	6	7	8	9	10	11	12	13	14	15	16	17	18
	Assets	Liabilities	Net	Assets	Liabilities	Net	Assets	Liabilities	Net	Assets	Liabilities	Net	Assets	Liabilities	Net	Assets	Liabilities	Net
	2001																	
	2002																	
	2003																	
	2004																	
	2005																	
	2006																	
	Total economy . . . . . 1																	
	Societades Não Financeiras . . . . . S.11 2																	
	Societades Financeiras . . . . . S.12 3																	
	Administrações Públicas . . . . . S.13 4																	
	Particulares . . . . . S.14+S.15 5																	
	Resto do Mundo . . . . . S.2 6																	

10<sup>6</sup> euros

### NATIONAL FINANCIAL ACCOUNTS - FINANCIAL ASSETS AND LIABILITIES

Financial instrument - Securities other than shares  
Consolidated values

10<sup>6</sup> euros

### F. 2.3.3 CONTAS NACIONAIS FINANCEIRAS - PATRIMÓNIOS FINANCEIROS

Instrumento financeiro - Empréstimos

Valores consolidados

Fonte / Source: Banco de Portugal

	Código SEC 95	2001		2002		2003		2004		2005		2006										
		1	2	3	4	5	6	7	8	9	10	11	12		13	14	15	16	17	18		
1	Total da Economia.....	192 729	204 840	-12 111	211 688	224 858	-13 170	227 237	247 747	-20 510	237 969	257 262	-19 293	252 234	276 625	-24 391	271 716	299 248	-27 532	Total economy .....	1	
2	Sociedades Não Financeiras.....	7 624	102 508	-94 884	11 688	106 313	-94 725	12 639	115 285	-102 646	10 333	114 536	-104 203	11 565	119 190	-107 625	13 989	125 927	-111 938	Non-financial corporations .....	2	
3	Sociedades Financeiras .....	180 788	14 104	166 684	196 061	20 076	175 985	210 606	24 295	186 311	223 741	23 062	200 679	236 132	28 395	209 737	253 489	29 374	224 115	Financial corporations .....	3	
4	Administrações Públicas .....	4 305	5 473	-1 168	4 032	5 976	-1 944	3 985	6 478	-2 483	3 889	7 472	-3 583	4 633	7 233	-2 700	4 215	7 620	-3 405	General government .....	4	
5	Particulares .....	12	82 755	-82 743	7	92 493	-92 486	7	101 689	-101 682	6	112 192	-112 186	5	123 808	-123 803	23	136 326	-136 303	Households + NPISH.....	5	
6	Resto do Mundo .....	40 950	28 838	12 112	45 138	31 968	13 170	51 150	30 641	20 509	47 241	27 948	19 293	50 945	25 954	24 391	54 906	27 373	27 553	Rest of the world .....	6	
	Code ESA 95	Assets		Liabilities		Net		Assets		Liabilities		Net		Assets		Liabilities		Net				
		2001		2002		2003		2004		2005		2006										

### NATIONAL FINANCIAL ACCOUNTS - FINANCIAL ASSETS AND LIABILITIES

Financial instrument - Loans

Consolidated values

10<sup>6</sup> euros

### F. 2.3.4 CONTAS NACIONAIS FINANCEIRAS - PATRIMÓNIOS FINANCEIROS

Instrumento financeiro - Acções e outras Participações

Valores consolidados

Fonte / Source: Banco de Portugal

	Código SEC 95	2001		2002		2003		2004		2005		2006										
		1	2	3	4	5	6	7	8	9	10	11	12		13	14	15	16	17	18		
1	Total da Economia.....	185 476	204 193	-18 717	185 066	191 647	-26 581	190 981	226 009	-35 028	216 085	255 602	-39 537	231 654	277 598	-45 944	259 655	312 818	-53 163	Total economy .....	1	
2	Sociedades Não Financeiras.....	35 488	128 001	-92 533	19 158	116 453	-97 295	32 216	133 816	-101 600	45 436	153 753	-108 317	47 923	162 317	-114 394	53 110	183 889	-130 779	Non-financial corporations .....	2	
3	Sociedades Financeiras .....	41 996	76 192	-34 196	39 906	75 194	-35 288	46 841	92 193	-45 352	53 152	101 849	-48 697	56 028	115 281	-59 253	68 004	128 929	-60 925	Financial corporations .....	3	
4	Administrações Públicas .....	21 529	0	21 529	20 768	0	20 768	20 078	0	20 078	18 406	0	18 406	20 131	0	20 131	21 559	0	21 559	General government.....	4	
5	Particulares .....	86 483	0	86 483	85 234	0	85 234	91 946	0	91 946	99 070	0	99 070	107 572	0	107 572	116 981	0	116 981	Households + NPISH.....	5	
6	Resto do Mundo .....	50 613	31 896	18 717	51 020	24 439	26 581	67 900	32 872	35 028	80 944	41 407	39 537	93 012	47 068	45 944	108 653	55 690	53 163	Rest of the world.....	6	
	Code ESA 95	Assets		Liabilities		Net		Assets		Liabilities		Net		Assets		Liabilities		Net				
		2001		2002		2003		2004		2005		2006										

### NATIONAL FINANCIAL ACCOUNTS - FINANCIAL ASSETS AND LIABILITIES

Financial instrument - Shares and other equity

Consolidated values

10<sup>6</sup> euros



**Séries Trimestrais**

***Quarterly Series***





## F.2.4.3 SOCIEDADES FINANCEIRAS

## FINANCIAL CORPORATIONS

Posições em fim de período

End-of-period positions

Valores consolidados

Consolidated values

Fonte / Source: Banco de Portugal

10<sup>6</sup> euros

		Activos financeiros								Passivos								Activos Financeiros Líquidos (BF.90)
		Ouro Monetário e DSE (F.1)	Numerário e Depósitos (F.2)	Títulos excepto Ações (F.3)	Empréstimos (F.4)	Acções e outras Participações (F.5)	Reservas Técnicas de Seguros (F.6)	Outros Débitos e Créditos (F.7)	Total (F.A)	Numerário e Depósitos (F.2)	Títulos excepto Ações (F.3)	Empréstimos (F.4)	Acções e outras Participações (F.5)	Reservas Técnicas de Seguros (F.6)	Outros Débitos e Créditos (F.7)	Total (F.L)		
		1	2	3	4	5	6	7	8=1+...+7	9	10	11	12	13	14	15=9+...+14	16=8-15	
01	Set	6 281	38 700	67 466	173 411	35 824	605	11 668	333 955	201 254	20 626	12 085	73 383	36 790	2 910	347 049	-13 094	
	Dez	6 215	39 052	69 814	180 788	41 996	636	11 017	349 518	208 573	21 377	14 104	76 192	39 445	3 936	363 628	-14 110	
02	Mar	6 848	39 957	69 172	185 837	41 881	655	12 060	356 411	206 756	22 311	16 383	77 981	40 370	5 619	369 420	-13 009	
	Jun	6 309	43 542	68 444	189 774	39 515	672	10 343	358 599	212 429	21 960	17 057	75 118	40 444	4 606	371 613	-13 014	
	Set	6 451	42 900	69 265	192 942	38 490	689	11 213	361 951	214 610	21 445	17 242	73 124	40 283	5 585	372 288	-10 337	
	Dez	6 291	38 492	72 464	196 061	39 906	629	11 370	365 214	210 475	21 949	20 076	75 194	43 303	4 659	375 657	-10 442	
03	Mar	5 629	40 417	73 039	197 986	40 560	650	10 618	368 899	212 081	21 787	21 094	73 588	43 866	4 412	376 828	-7 929	
	Jun	5 094	43 284	74 135	200 893	41 810	665	10 094	375 976	215 392	21 054	23 119	76 461	45 284	4 122	385 432	-9 456	
	Set	5 560	48 131	76 475	204 748	45 469	674	10 741	391 797	220 506	21 577	23 441	84 832	45 856	5 427	401 639	-9 842	
	Dez	5 565	44 106	79 660	210 606	46 841	797	10 437	398 012	215 851	24 011	24 295	92 193	46 733	5 099	408 182	-10 170	
04	Mar	5 829	51 391	81 209	212 966	48 789	824	10 342	411 351	222 799	24 984	25 772	94 553	48 271	6 967	423 347	-11 996	
	Jun	5 099	49 655	83 583	217 056	48 322	841	11 620	416 177	229 362	24 698	24 218	95 379	48 807	6 836	429 299	-13 123	
	Set	5 229	45 827	84 546	218 632	48 382	859	11 227	414 702	226 384	23 784	24 412	96 490	49 431	6 629	427 132	-12 430	
	Dez	4 855	45 121	87 502	223 741	53 152	584	10 416	425 371	228 255	24 436	23 062	101 849	49 015	8 714	435 331	-9 960	
05	Mar	4 980	47 386	89 963	224 012	53 197	603	7 754	427 895	231 228	22 658	23 729	104 337	49 334	8 167	439 452	-11 557	
	Jun	5 161	47 279	95 285	230 633	52 466	644	8 793	440 261	238 807	22 979	23 431	106 201	52 613	7 882	451 912	-11 651	
	Set	5 488	51 640	99 486	234 259	54 258	670	7 626	453 427	244 221	23 352	25 450	109 568	55 051	8 389	466 032	-12 605	
	Dez	5 924	51 729	104 540	236 132	56 028	666	6 065	461 084	247 474	20 839	26 395	115 281	57 738	6 643	474 371	-13 287	
06	Mar	6 562	57 340	105 006	239 559	61 612	689	6 449	477 218	256 470	20 983	27 261	119 158	59 302	7 190	490 363	-13 145	
	Jun	6 424	54 854	107 329	244 677	63 111	705	7 642	484 742	260 628	20 693	27 452	120 027	60 475	7 319	496 593	-11 852	
	Set	5 933	55 670	103 451	249 300	64 016	724	7 739	486 832	256 948	21 868	27 826	125 748	61 784	5 965	500 139	-13 307	
	Dez	6 023	62 501	105 095	253 489	68 004	747	10 002	505 861	267 409	24 457	29 374	128 929	63 352	6 641	520 163	-14 302	
07	Mar	6 214	60 504	105 711	257 335	68 513	420	6 845	505 542	262 554	26 683	29 924	129 229	64 414	6 697	519 502	-13 959	
	Jun	5 992	67 222	105 325	265 944	70 136	421	6 991	522 031	273 617	32 603	28 630	134 158	65 165	6 789	540 961	-18 930	

## F.2.4.4 ADMINISTRAÇÕES PÚBLICAS

## GENERAL GOVERNMENT

Posições em fim de período

End-of-period positions

Valores consolidados

Consolidated values

Fonte / Source: Banco de Portugal

10<sup>6</sup> euros

		Activos financeiros								Passivos								Activos Financeiros Líquidos (BF.90)
		Ouro Monetário e DSE (F.1)	Numerário e Depósitos (F.2)	Títulos excepto Ações (F.3)	Empréstimos (F.4)	Acções e outras Participações (F.5)	Reservas Técnicas de Seguros (F.6)	Outros Débitos e Créditos (F.7)	Total (F.A)	Numerário e Depósitos (F.2)	Títulos excepto Ações (F.3)	Empréstimos (F.4)	Acções e outras Participações (F.5)	Reservas Técnicas de Seguros (F.6)	Outros Débitos e Créditos (F.7)	Total (F.L)		
		1	2	3	4	5	6	7	8=1+...+7	9	10	11	12	13	14	15=9+...+14	16=8-15	
01	Set	0	7 339	1 811	2 616	21 728	11	7 914	41 420	14 919	53 607	5 077	0	0	3 498	77 101	-35 682	
	Dez	0	6 451	1 944	4 305	21 529	11	7 133	41 372	15 141	55 538	5 473	0	0	3 793	79 944	-38 572	
02	Mar	0	5 631	2 113	4 420	21 908	11	6 644	40 728	15 237	54 536	5 179	0	0	3 179	78 131	-37 403	
	Jun	0	6 373	1 972	4 038	20 748	11	6 006	39 147	15 625	56 228	5 339	0	0	2 736	79 928	-40 781	
	Set	0	6 468	1 966	4 149	21 185	11	6 304	40 084	15 924	60 669	5 666	0	0	1 933	84 192	-44 108	
	Dez	0	8 023	1 926	4 032	20 768	11	7 510	42 270	16 242	62 645	5 976	0	0	3 562	88 425	-46 155	
03	Mar	0	9 026	2 040	4 061	20 367	12	7 007	42 513	17 287	65 307	5 664	0	0	2 708	90 966	-48 452	
	Jun	0	5 209	2 119	4 032	20 528	12	6 746	38 646	16 386	64 107	5 793	0	0	3 075	89 362	-50 716	
	Set	0	5 272	2 159	4 086	21 206	12	7 005	39 739	16 397	65 661	6 073	0	0	2 862	90 993	-51 254	
	Dez	0	6 664	2 178	3 985	20 078	13	7 560	40 478	16 445	64 914	6 478	0	0	3 400	91 237	-50 759	
04	Mar	0	5 197	2 161	4 151	20 876	14	6 944	39 144	16 449	66 576	6 056	0	0	3 185	92 266	-53 122	
	Jun	0	7 010	1 981	4 240	20 088	14	6 906	40 239	16 406	68 153	6 044	0	0	3 250	93 853	-53 614	
	Set	0	5 076	1 870	4 046	20 053	14	6 956	38 015	16 536	68 637	7 146	0	0	3 338	95 658	-57 643	
	Dez	0	6 483	1 577	3 889	18 406	15	8 903	39 273	16 556	70 149	7 472	0	0	3 624	97 802	-58 528	
05	Mar	0	5 554	1 723	4 074	18 479	15	8 484	38 329	16 608	71 780	7 174	0	0	3 105	98 666	-60 337	
	Jun	0	6 567	1 953	4 324	18 527	15	8 645	40 030	16 624	75 876	6 249	0	0	3 812	102 562	-62 531	
	Set	0	7 257	2 047	4 408	19 021	16	8 024	40 772	16 793	79 348	6 676	0	0	2 889	105 707	-64 935	
	Dez	0	7 356	2 060	4 533	20 131	17	8 215	42 312	17 009	80 477	7 233	0	0	2 378	107 097	-64 786	
06	Mar	0	7 060	2 247	4 503	21 226	18	7 563	42 617	17 648	79 472	6 521	0	0	1 897	105 538	-62 921	
	Jun	0	8 738	2 218	4 389	20 939	18	7 828	44 129	18 188	80 846	6 587	0	0	2 541	108 163	-64 034	
	Set	0	7 052	2 059	4 439	21 443	18	7 628	42 640	18 635	81 475	6 392	0	0	2 676	109 178	-66 537	
	Dez	0	8 230	2 381	4 215	21 559	18	8 383	44 786	18 800	81 736	7 620	0	0	2 846	111 003	-66 217	
07	Mar	0	5 845	2 526	4 228	22 475	19	7 921	43 015	19 054	79 807	7 713	0	0	3 632	110 265	-67 191	
	Jun	0	6 847	2 601	4 334	22 368	19	8 558	44 727	19 221	80 486	5 590	0	0	4 169	109 406	-64 738	









**G. Estatísticas das Empresas Não Financeiras da Central de Balanços**

***G. Statistics on Non-Financial Corporations from the Central  
Balance-Sheet Database***





## **G.1 Caracterização da informação da Central de Balanços**

### ***G.1 Features of the Central Balance-Sheet Database***



**G.1.1 NÚMERO DE EMPRESAS DA CENTRAL DE BALANÇOS  
COMUNS EM DOIS ANOS CONSECUTIVOS**

Por dimensão e principal actividade económica

**NUMBER OF THE SAME CORPORATIONS IN THE CENTRAL  
BALANCE-SHEET DATABASE IN TWO CONSECUTIVE YEARS**

By size and main economic activity

Fonte / Source: Banco de Portugal; Instituto Nacional de Estatística

1	Total	Dimensão das empresas		Principal actividade económica													
		Pequenas e médias	Grandes	Indústrias transformadoras	das quais:							Produção e distribuição de electricidade, de gás e de água	Construção	Serviços	dos quais:		
					Alimentares, das bebidas e do tabaco	Têxtil	Pasta, papel e cartão; edição e impressão	Outros produtos minerais não metálicos	Equipamento eléctrico e de óptica	Material de transporte	Comércio por grosso e a retalho; reparação				Transportes, armazenagem e comunicações	Actividades imobiliárias, alugueres e serviços às empresas	
2	3	4	5	6	7	8	9	10	11	12	13	14	15	16			
<b>CBA/ACB*</b>																	
01	15 506	14 615	891	5 357	785	960	368	456	161	166	105	1 685	7 709	4 856	1 029	1 245	
02	15 782	14 880	902	5 371	791	1 027	352	437	160	176	145	1 567	8 053	4 756	1 009	1 548	
03	15 747	14 795	952	5 159	728	1 013	324	426	171	176	165	1 530	8 252	4 591	965	1 838	
04	16 247	15 252	995	5 126	748	963	321	408	169	177	167	1 608	8 719	4 591	961	2 148	
05	15 166	14 284	882	4 595	681	849	288	367	160	166	164	1 490	8 310	4 239	912	2 117	
<b>CBT/QCB*</b>																	
01	Dez	2 709	1 964	745	884	110	210	42	58	47	59	38	154	1 605	1 052	121	257
02	Dez	2 503	1 737	766	848	119	205	39	56	45	51	36	146	1 443	861	124	297
03	Dez	2 873	2 040	833	936	139	216	41	82	52	52	44	183	1 678	957	145	382
04	Dez	2 923	2 088	835	958	149	206	40	77	56	50	50	187	1 694	984	158	323
05	Dez	2 850	2 087	763	895	139	181	49	79	47	50	52	177	1 696	915	174	350
06	Dez	2 620	1 887	733	826	134	159	43	68	44	41	46	147	1 577	860	152	327
07	Jun	2 473	1 736	737	772	116	142	45	59	42	42	36	135	1 510	798	143	333

1	2	3	4	5	6	7	8	9	10	11	12	13	14	15	16
Total	Small and medium-sized	Large	Manufacturing	Food products, beverages and tobacco	Textiles and textile products	Pulp, paper, and paper products; publishing and printing	Other non-metallic mineral products	Electrical and optical equipment	Transport equipment	Production and distribution of electricity, gas and water	Construction	Services	Wholesale and retail trade; repairs	Transport, storage and communication	Real estate, renting and business activities
				of which:	Main economic activity										of which:
	Size of corporations														

\* CBA: Central de Balanços anual. / ACB: Annual Central Balance-Sheet Database. CBT: Central de Balanços trimestral. / QCB: Quarterly Central Balance-Sheet Database.

G.1.2 GRAU DE COBERTURA DA CENTRAL DE BALANÇOS<sup>(1)</sup>

Por dimensão e principal actividade económica

COVERAGE OF THE CENTRAL BALANCE-SHEET DATABASE<sup>(1)</sup>

By size and main economic activity

Fonte / Source: Banco de Portugal; Instituto Nacional de Estatística

Em percentagem / In percentages

2005 <sup>(2)</sup>	Total	Dimensão das empresas		Principal actividade económica														
		Pequenas e médias	Grandes	Indústrias transformadoras	das quais:									Construção	Serviços	dos quais:		
					Alimentares, das bebidas e do tabaco	Têxtil	Pasta, papel e cartão; edição e impressão	Outros produtos minerais não metálicos	Equipamento eléctrico e de óptica	Material de transporte	Produção e distribuição de electricidade, de gás e de água	Comércio por grosso e a retalho; reparação	Transportes, armazenagem e comunicações			Actividades imobiliárias, alugueres e serviços às empresas		
1	2	3	4	5	6	7	8	9	10	11	12	13	14	15	16			
Número de empresas / Number of corporations	CBA / ACB*	4.5	4.3	72.5	9.9	11.9	9.9	6.9	11.5	9.9	20.6	29.4	3.4	3.6	4.2	4.3	3.7	
	CBT / QCB*	0.9	0.6	62.7	1.9	2.4	2.1	1.2	2.5	2.9	6.2	9.3	0.4	0.7	0.9	0.8	0.6	
Número de pessoas ao serviço / Number of employees	CBA / ACB*	35.9	19.8	82.9	39.4	44.6	31.2	38.4	42.7	74.8	62.9	77.7	21.4	36.8	30.1	58.4	42.0	
	CBT / QCB*	24.1	6.5	75.4	24.1	26.5	19.1	23.4	26.6	56.8	47.3	69.4	12.6	26.6	18.8	48.9	31.0	
Vendas e prestações de serviços / Turnover	CBA / ACB*	54.9	34.1	82.7	67.1	70.5	47.2	63.8	66.7	86.3	79.9	93.5	42.8	49.7	49.4	74.5	35.4	
	CBT / QCB*	39.6	12.5	75.9	50.1	49.5	29.3	49.4	47.7	72.0	72.0	87.6	27.2	34.6	34.2	60.7	16.8	
Valor acrescentado bruto / Gross value added	CBA / ACB*	58.6	.	.	.	.	.	.	.	.	.	.	.	.	.	.	.	
	CBT / QCB*	43.0	.	.	.	.	.	.	.	.	.	.	.	.	.	.	.	

2005 <sup>(2)</sup>	1	2	3	4	5	6	7	8	9	10	11	12	13	14	15	16
	Total	Small and medium-sized	Large	Manufacturing	Food products, beverages and tobacco	Textiles and textile products	Pulp, paper, and paper products; publishing and printing	Other non-metallic mineral products	Electrical and optical equipment	Transport equipment	Production and distribution of electricity, gas and water	Construction	Services	Wholesale and retail trade; repairs	Transport, storage and communication	Real estate, renting and business activities
					of which:									of which:		
		Size of corporations		Main economic activity												

\* CBA: Central de Balanços anual. / ACB: Annual Central Balance-Sheet Database. CBT: Central de Balanços trimestral. / QCB: Quarterly Central Balance-Sheet Database.

(1) Peso de cada classe de dimensão ou sector de actividade económica da Central de Balanços na classe de dimensão ou sector de actividade económica do universo das sociedades não financeiras calculado com base no Ficheiro de Unidades Estatísticas do INE, ajustado pelo Banco de Portugal, e nas Contas Nacionais do INE. / Proportion of each company size class or sector of economic activity of the Central Balance-Sheet Database in the company size class or sector of economic activity of all non-financial corporations according to the INE Statistical Units Register, adjusted by the Banco de Portugal, and National Accounts of INE.

(2) Dados de 2005 relativos às empresas da Central de Balanços comuns em 2004 e 2005. / 2005 data for the same corporations in the Central Balance-Sheet Database in 2004 and 2005.



Fonte / Source: Banco de Portugal; Instituto Nacional de Estatística

Em percentagem / In percentages

2005 <sup>(1)</sup>	Total	Dimensão das empresas		Principal actividade económica															
		Pequenas e médias	Grandes	Indústrias transformadoras	das quais:									Produção e distribuição de electricidade, de gás e de água	Construção	Serviços	dos quais:		
					Alimentares, das bebidas e do tabaco	Têxtil	Pasta, papel e cartão; edição e impressão	Outros produtos minerais não metálicos	Equipamento eléctrico e de óptica	Material de transporte	Comércio por grosso e a retalho; reparação	Transportes, armazenagem e comunicações	Actividades imobiliárias, alugueres e serviços às empresas						
1	2	3	4	5	6	7	8	9	10	11	12	13	14	15	16				

Número de empresas / Number of corporations	Universo/ Total Population <sup>(2)</sup>	CBA / ACB*	CBT / QCB*
	100.0	99.6	0.4
	100.0	94.2	5.8
	100.0	73.2	26.8
	13.8	30.3	31.4
	1.7	4.5	4.9
	2.6	5.6	6.4
	1.2	1.9	1.7
	1.0	2.4	2.8
	0.5	1.1	1.6
	0.2	1.1	1.8
	0.2	1.1	1.8
	13.2	9.8	6.2
	70.0	54.8	59.5
	30.2	28.0	32.1
	6.4	6.0	6.1
	17.0	14.0	12.3

Número de pessoas ao serviço / Number of employees	Universo/ Total Population <sup>(2)</sup>	CBA / ACB*	CBT / QCB*
	100.0	74.4	25.6
	100.0	41.0	59.0
	100.0	20.0	80.0
	31.1	34.1	31.1
	3.6	4.5	4.0
	7.9	6.9	6.3
	1.8	1.9	1.7
	2.4	2.8	2.6
	1.5	3.2	3.6
	1.4	2.5	2.8
	1.0	2.1	2.8
	12.3	7.3	6.4
	53.6	55.0	59.2
	21.7	18.2	16.9
	6.3	10.2	12.8
	12.8	14.9	16.4

Vendas e prestações de serviços / Turnover	Universo/ Total Population <sup>(2)</sup>	CBA / ACB*	CBT / QCB*
	100.0	57.1	42.9
	100.0	35.4	64.6
	100.0	18.0	82.0
	24.1	29.4	30.4
	4.0	5.1	5.0
	2.6	2.2	1.9
	1.7	1.9	2.1
	1.7	2.0	2.0
	2.0	3.1	3.6
	1.8	2.7	3.3
	4.0	6.8	8.9
	9.5	7.4	6.5
	60.9	55.0	53.2
	38.6	34.8	33.3
	8.0	10.8	12.2
	8.9	5.7	3.8

Valor acrescentado bruto / Gross value added	Universo/ Total Population	CBA / ACB*	CBT / QCB*
	.	.	.
	100.0	34.0	66.0
	100.0	15.9	84.1
	29.6	29.4	29.4
	4.8	5.0	5.0
	2.7	2.3	2.3
	2.9	3.2	3.2
	2.9	2.9	2.9
	2.9	2.9	3.2
	2.2	2.5	2.5
	8.6	10.9	10.9
	6.7	5.6	5.6
	53.0	52.1	52.1
	9.4	6.3	6.3
	18.6	22.3	22.3
	9.4	6.3	6.3

2005 <sup>(1)</sup>	Total	Small and medium-sized	Large	Manufacturing	Food products, beverages and tobacco	Textiles and textile products	Pulp, paper, and paper products; publishing and printing	Other non-metallic mineral products	Electrical and optical equipment	Transport equipment	Production and distribution of electricity, gas and water	Construction	Services	Wholesale and retail trade; repairs	Transport, storage and communication	Real estate, renting and business activities
		Size of corporations		Main economic activity												
				of which:									of which:			

\* CBA: Central de Balanços anual. / ACB: Annual Central Balance-Sheet Database. CBT: Central de Balanços trimestral. / QCB: Quarterly Central Balance-Sheet Database.

(1) Dados de 2005 relativos às empresas da Central de Balanços comuns em 2004 e 2005. / 2005 data for the same corporations in the Central Balance-Sheet Database in 2004 and 2005.

(2) Universo das sociedades não financeiras com base no Ficheiro de Unidades Estatísticas do INE, ajustado pelo Banco de Portugal. / Total population of non-financial corporations based on the INE Statistical Units Register, adjusted by the Banco de Portugal.

**G.1.4 ESTRUTURAS DO BALANÇO E DA DEMONSTRAÇÃO DE RESULTADOS<sup>(1)</sup>**

**STRUCTURE OF THE BALANCE-SHEET AND PROFIT AND LOSS ACCOUNT<sup>(1)</sup>**

Fonte / Source: Banco de Portugal; Instituto Nacional de Estatística

Em percentagem / In percentages

	CBA*				CBT*							
	2002	2003	2004	2005	2002	2003	2004	2005	2006			
	1	2	3	4	5	6	7	8	9			
<b>BALANÇO</b>												
1	Activos financeiros	63.1	62.5	61.3	62.2	62.0	61.2	60.5	61.5	60.9	Financial assets	1
2	Aplicações de curto prazo <sup>(2)</sup>	4.4	6.0	5.7	6.4	4.3	4.9	4.8	7.2	7.6	Short-term assets <sup>(2)</sup>	2
3	Investimentos financeiros	29.8	30.5	30.0	31.4	26.7	28.7	28.1	28.3	27.1	Financial investments	3
4	Outros créditos concedidos	28.9	26.1	25.6	24.4	30.9	27.6	27.6	26.0	26.1	Other credits granted	4
5	Créditos comerciais e adiantamentos	11.3	11.1	10.9	10.5	10.7	11.3	11.4	11.2	11.0	Trade credits and advances	5
6	Outros	17.6	15.0	14.7	13.9	20.2	16.3	16.2	14.7	15.1	Other credits	6
7	Activos não financeiros	36.9	37.5	38.7	37.5	38.0	38.8	39.5	38.5	39.1	Non-financial assets	7
8	Total de activos = Total de passivos	100.0	100.0	100.0	100.0	100.0	100.0	100.0	100.0	100.0	Total assets = Total liabilities	8
9	Dívida financeira <sup>(3)</sup>	23.6	23.5	23.2	23.5	24.9	24.9	23.5	22.7	23.8	Financial debt <sup>(3)</sup>	9
10	Ações e outras participações	41.4	42.9	44.2	45.4	40.7	41.6	42.9	45.4	43.9	Shares and other equity	10
11	Provisões para pensões	0.6	0.7	0.7	0.9	0.9	1.0	1.1	0.9	0.8	Pension fund reserves	11
12	Outros créditos obtidos	34.4	32.8	31.9	30.2	33.5	32.5	32.6	31.0	31.5	Other credits received	12
13	Créditos comerciais e adiantamentos	8.1	8.0	7.9	7.7	7.9	8.3	8.5	8.4	8.4	Trade credits and advances	13
14	Outros	26.4	24.9	24.0	22.5	25.6	24.2	24.1	22.6	23.1	Other credits	14
<b>DEMONSTRAÇÃO DE RESULTADOS</b>												
15	Produção	100.0	100.0	100.0	100.0	100.0	100.0	100.0	100.0	100.0	Output	15
16	da qual: vendas e prestação de serviços	137.4	136.0	134.2	132.8	135.1	135.9	135.5	131.1	132.5	of which: turnover	16
17	Consumos intermédios	67.0	67.0	67.5	68.7	66.7	66.4	67.3	68.6	69.0	Intermediate consumption	17
18	dos quais: fornecimentos e serviços externos	30.5	31.9	33.0	33.1	28.7	30.1	31.2	31.0	29.5	of which: supplies and external services	18
19	Valor acrescentado bruto (VAB)	33.0	33.0	32.5	31.3	33.3	33.6	32.7	31.4	31.0	Gross value added (GVA)	19
20	Custos com o pessoal	17.5	17.5	17.3	16.8	16.9	17.0	16.3	16.6	16.3	Personnel costs	20
21	dos quais: remunerações	13.0	13.0	13.1	12.7	12.3	12.4	12.0	12.4	12.3	of which: wages	21
22	Resultado operacional <sup>(4)</sup>	5.9	6.4	6.7	6.4	6.7	7.3	7.9	6.8	6.7	Operating profit <sup>(4)</sup>	22
23	Resultado financeiro	-1.7	0.1	1.8	2.6	-0.8	0.4	1.3	2.1	1.5	Financial profit	23
24	Custos e perdas financeiros	9.1	7.1	5.7	6.1	8.2	6.5	5.2	5.4	5.6	Financial costs	24
25	Proveitos e ganhos financeiros	7.4	7.2	7.5	8.7	7.4	7.0	6.5	7.6	7.0	Financial revenues	25
26	Resultado corrente <sup>(5)</sup>	4.2	6.5	8.5	9.0	5.8	7.7	9.2	8.9	8.1	Ordinary profit <sup>(5)</sup>	26

	1	2	3	4	5	6	7	8	9
	2002	2003	2004	2005	Dec 2002	Dec 2003	Dec 2004	Dec 2005	Dec 2006
	ACB*				QCB*				

\*CBA: Central de Balanços anual. / ACB: Annual Central Balance-Sheet Database. CBT: Central de Balanços trimestral. / QCB: Quarterly Central Balance-Sheet Database.

(1) Com base nas empresas da Central de Balanços comuns em dois anos consecutivos. / Based on the same corporations in two consecutive years in the Central Balance-Sheet Database.

(2) Aplicações em depósitos, títulos negociáveis e outras aplicações de tesouraria. / Deposits, negotiable securities and other short-term financial investments.

(3) Títulos excepto ações e empréstimos bancários. / Securities other than shares and bank loans.

(4) Resultado operacional = VAB - custos com o pessoal + outros proveitos e ganhos operacionais (líquidos de custos e perdas) - impostos (excepto indirectos) - amortizações e provisões do exercício. / Operating profit = GVA - personnel costs + other operating income (net from operating costs) - taxes (excluding indirect) - depreciation and provisions for the year.

(5) Resultado corrente = resultado operacional + resultado financeiro. / Ordinary profit = operating profit + financial profit.



## **G.2 Indicadores de actividade**

### ***G.2 Activity indicators***



## G.2.1 PRINCIPAIS INDICADORES DE ACTIVIDADE

## MAIN ACTIVITY INDICATORS

Taxas de variação homóloga<sup>(1)</sup>

Year-on-year rates of change<sup>(1)</sup>

Fonte / Source: Banco de Portugal; Instituto Nacional de Estatística

Em percentagem / In percentages

	Indicadores de actividade									Taxa de cobertura do VAB total das sociedades não financeiras <sup>(4)</sup>		
	Produção	da qual:		Consumos intermédios	dos quais:		Valor acrescentado bruto (VAB)	Custos com o pessoal	Resultado operacional <sup>(2)</sup>		Custos e perdas financeiros	Resultado corrente <sup>(3)</sup>
		Vendas e prestações de serviços			Fornecimentos e serviços externos							
1	2	3	4	5	6	7	8	9	10			
CBA/ACB*												
01	6.2	5.8	8.0	12.1	2.8	6.8	-9.0	28.7	-29.7	58.6		
02	-0.1	-0.4	-1.3	0.6	2.3	3.2	-1.4	9.4	-13.5	58.8		
03	-0.1	0.1	-0.7	1.1	1.0	0.1	8.4	-21.6	56.8	60.0		
04	6.0	6.3	6.6	7.4	4.7	2.2	19.2	-11.5	42.5	60.3		
05	4.2	3.9	6.1	4.2	0.5	2.4	-1.7	11.6	6.0	58.6		
CBT/QCB*												
01 Dez	5.8	5.4	7.8	12.6	1.8	6.0	-10.1	18.8	-15.0	42.4		
02 Dez	-0.4	-0.9	-1.5	0.0	2.0	2.7	0.5	6.4	2.0	42.8		
03 Dez	0.0	0.3	-0.5	1.3	0.8	-0.8	8.9	-18.4	32.2	44.8		
04 Mar	2.9	4.6	2.4	8.1	4.1	2.2	16.2	-11.3	17.0	.		
Jun	4.3	5.3	5.1	7.5	2.9	2.3	8.5	-12.2	18.0	.		
Set	4.5	5.6	5.4	6.5	2.7	2.7	7.2	-14.2	13.9	.		
05 Dez	5.2	5.7	5.9	6.5	3.8	1.5	12.9	-12.5	25.9	43.4		
Mar	5.5	4.6	8.6	4.5	-0.1	2.5	-6.3	2.3	3.9	.		
Jun	4.9	4.8	7.7	5.2	-0.5	2.1	-7.5	9.5	-3.2	.		
Set	4.6	4.5	7.7	4.2	-1.6	1.5	-9.6	11.2	-7.8	.		
06 Dez	4.6	3.9	7.4	4.1	-1.0	1.9	-7.5	11.0	0.3	43.0		
Mar	6.6	6.0	10.7	3.1	-1.6	2.5	-10.6	9.4	-12.0	.		
Jun	6.2	5.2	8.9	1.9	0.5	2.8	-4.4	7.0	-3.9	.		
Set	6.2	5.2	7.9	2.0	2.6	3.3	-0.1	9.7	5.9	.		
07 Dez	6.0	5.5	7.3	2.9	3.3	2.7	6.1	8.9	3.7	40.8		
Mar	2.8	3.2	1.8	3.6	5.2	3.3	11.4	11.3	5.1	.		
Jun	3.9	4.0	3.3	2.8	5.4	2.4	14.5	7.0	17.2	.		

\*CBA: Central de Balanços anual. / ACB: Annual Central Balance-Sheet Database. CBT: Central de Balanços trimestral. / QCB: Quarterly Central Balance-Sheet Database.

(1) Calculadas com base em valores acumulados no ano para as empresas da Central de Balanços comuns em dois anos consecutivos. / Based on cumulative data since the beginning of the year for the same corporations in two consecutive years in the Central Balance-Sheet Database.

(2) Resultado operacional = VAB - custos com o pessoal + outros proveitos e ganhos operacionais (líquidos de custos e perdas) - impostos (excepto indirectos) - amortizações e provisões do exercício. / Operating result = GVA - personnel costs + other operating income (net from operating costs) - taxes (excluding indirect) - depreciation and provisions for the year.

(3) Resultado corrente = resultado operacional + resultado financeiro. / Ordinary profit = operating profit + financial profit.

(4) Peso do VAB da Central de Balanços no VAB total das sociedades não financeiras (para os períodos mais recentes, em que a informação das contas anuais do INE ainda não está disponível é utilizada uma estimativa efectuada pelo Banco de Portugal). / Weight of the GVA of the Central Balance-Sheet Database in the total GVA of non-financial corporations (in recent periods, for which data from national accounts of INE are still not available, a Banco de Portugal estimate is used).

## G.2.2 PRODUÇÃO

## OUTPUT

Por dimensão e principal actividade económica

By size and main economic activity

Taxas de variação homóloga<sup>(1)</sup>

Year-on-year rates of change<sup>(1)</sup>

Fonte / Source: Banco de Portugal; Instituto Nacional de Estatística

Em percentagem / In percentages

	Dimensão das empresas			Principal actividade económica												
	Total	Pequenas e médias	Grandes	Indústrias transformadoras	das quais:						Produção e distribuição de electricidade, gás e de água	Construção	Serviços	dos quais:		
					Alimentares, das bebidas e do tabaco	Têxtil	Pasta, papel e cartão; edição e impressão	Outros produtos minerais não metálicos	Equipamento eléctrico e de óptica	Material de transporte				Comércio por grosso e a retalho; reparação	Transportes, armazenagem e comunicações	Actividades imobiliárias, alugueres e serviços às empresas
1	2	3	4	5	6	7	8	9	10	11	12	13	14	15	16	
CBA/ACB*																
01	6.2	2.9	7.7	1.6	4.9	2.6	-1.4	4.9	6.7	3.7	8.4	17.9	9.3	7.9	12.3	7.2
02	-0.1	-2.3	0.8	-1.6	1.9	-6.1	2.0	0.9	-2.3	-5.4	6.2	0.9	-0.1	0.1	1.0	-4.6
03	-0.1	-2.4	0.9	-1.1	-1.0	-4.0	-1.5	-6.6	0.4	-7.2	2.3	-3.3	1.4	0.6	2.4	0.1
04	6.0	3.9	6.9	4.5	2.0	-1.9	1.9	2.8	1.9	-1.6	5.3	11.2	6.0	3.6	7.4	6.4
05	4.2	0.9	6.0	3.2	0.5	-6.6	-0.9	1.9	1.8	-2.3	13.9	1.7	3.2	0.8	4.9	4.1
CBT/QCB*																
01 Dez	5.8	-0.2	6.6	0.1	0.8	0.7	-2.8	4.4	7.1	3.4	8.3	19.2	10.2	7.3	13.4	11.8
02 Dez	-0.4	-3.3	0.0	-2.2	3.1	-7.0	1.0	0.6	-1.4	-6.3	5.8	-1.0	0.2	-0.9	0.1	1.3
03 Dez	0.0	-4.0	0.5	-1.4	-0.9	-6.3	-1.8	-7.3	0.7	-7.7	1.4	1.3	0.8	0.8	1.8	-3.1
04 Mar	2.9	2.4	3.0	-1.6	1.6	-2.7	-2.7	2.2	-0.9	-0.5	3.2	16.0	5.6	3.8	4.9	10.8
Jun	4.3	1.5	4.8	2.4	3.2	-0.7	-0.1	4.0	2.1	-6.0	1.8	14.9	4.7	2.3	7.0	-1.2
Set	4.5	1.4	4.9	3.2	1.5	-2.0	1.3	3.1	2.3	-3.3	1.6	11.8	4.7	1.6	7.3	0.2
05 Dez	5.2	1.6	5.8	4.3	0.9	-1.9	1.1	3.1	2.0	-3.4	4.2	11.8	4.7	2.6	5.8	4.7
Mar	5.5	-2.2	7.1	4.8	0.1	-6.6	-0.9	1.4	5.8	-8.2	18.6	-0.7	2.8	-0.9	5.1	3.3
Jun	4.9	0.4	5.8	3.7	-0.7	-5.9	-1.4	1.8	5.6	-2.2	14.7	1.3	3.4	3.7	3.1	8.0
Set	4.6	-1.2	5.7	4.1	0.7	-5.9	-2.3	1.5	4.5	-3.0	14.8	0.3	2.3	1.6	2.7	5.6
06 Dez	4.6	-1.0	5.7	4.0	0.5	-6.1	-0.9	1.7	4.4	-2.8	13.5	2.8	2.2	0.3	3.2	3.6
Mar	6.6	-0.3	7.9	10.2	4.2	2.8	4.2	1.8	4.4	3.9	12.8	-3.6	1.9	-1.2	2.1	2.6
Jun	6.2	-1.9	7.7	9.7	4.7	0.5	4.1	-0.6	5.4	1.5	11.4	-7.1	2.5	0.1	3.8	-0.2
Set	6.2	-1.3	7.6	9.5	3.8	0.9	5.7	-0.1	10.5	5.8	10.7	-8.6	3.6	2.3	4.2	1.0
07 Dez	6.0	0.1	7.2	8.9	4.6	0.6	6.2	-0.2	12.7	11.1	9.2	-3.8	3.7	3.8	4.3	1.0
Mar	2.8	6.2	2.3	6.0	7.1	1.5	7.3	5.2	10.3	24.3	-10.2	-0.7	4.6	4.8	4.7	2.7
Jun	3.9	5.7	3.6	6.9	8.2	1.0	4.6	6.1	9.8	26.6	-6.3	-0.4	4.7	4.2	3.7	3.4

\*CBA: Central de Balanços anual. / ACB: Annual Central Balance-Sheet Database. CBT: Central de Balanços trimestral. / QCB: Quarterly Central Balance-Sheet Database.

(1) Calculadas com base em valores acumulados no ano para as empresas da Central de Balanços comuns em dois anos consecutivos. / Based on cumulative data since the beginning of the year for the same corporations in two consecutive years in the Central Balance-Sheet Database.

**G.2.3 VENDAS E PRESTAÇÕES DE SERVIÇOS**  
**Por dimensão e principal actividade económica**

**TURNOVER**  
**By size and main economic activity**

Taxas de variação homóloga<sup>(1)</sup>

Year-on-year rates of change<sup>(1)</sup>

Fonte / Source: Banco de Portugal; Instituto Nacional de Estatística

Em percentagem / In percentages

	Total	Dimensão das empresas		Principal actividade económica														
		Pequenas e médias	Grandes	Indústrias transformadoras	das quais:								Produção e distribuição de electricidade, de gás e de água	Construção	Serviços	dos quais:		
					Alimentares, das bebidas e do tabaco	Têxtil	Pasta, papel e cartão; edição e impressão	Outros produtos minerais não metálicos	Equipamento eléctrico e de óptica	Material de transporte	Comércio por grosso e a retalho; reparação	Transportes, armazenagem e comunicações				Actividades imobiliárias, alugueres e serviços às empresas		
1	2	3	4	5	6	7	8	9	10	11	12	13	14	15	16			
<b>CBA/ACB*</b>																		
01	5.8	2.4	7.5	2.2	5.5	2.5	0.0	4.4	7.8	2.9	8.6	18.6	6.4	5.2	12.5	4.9		
02	-0.4	-2.6	0.7	-1.7	2.2	-4.7	1.3	0.9	-1.6	-6.9	6.3	1.6	-0.5	-1.2	1.6	-2.2		
03	0.1	-2.9	1.5	-0.8	-0.5	-4.0	-1.7	-6.1	0.5	-4.2	1.9	-3.2	0.9	0.0	2.0	4.0		
04	6.3	3.8	7.5	4.4	1.9	-1.9	1.2	2.8	0.9	-3.0	5.3	12.4	6.5	6.0	7.8	7.5		
05	3.9	0.1	6.0	3.0	0.5	-6.4	-1.8	1.7	2.1	-3.2	14.1	2.8	2.9	2.7	4.6	2.0		
<b>CBT/QCB*</b>																		
01	5.4	-0.4	6.4	0.9	1.3	0.7	-1.2	3.9	7.8	2.6	8.4	20.3	6.5	4.5	13.8	9.6		
02	-0.9	-5.9	-0.2	-2.3	3.5	-5.5	0.3	0.6	-0.2	-7.9	5.9	-0.4	-1.2	-2.4	0.6	3.1		
03	0.3	-4.4	1.1	-1.1	-0.8	-6.2	-2.2	-6.7	0.4	-4.3	1.1	1.5	0.9	0.8	1.4	-0.2		
04	4.6	2.4	5.0	-0.7	2.8	-2.3	-3.5	2.8	-0.9	0.7	3.3	15.7	6.9	7.1	5.1	7.6		
05	5.3	1.7	5.9	2.4	2.9	-0.4	-0.6	4.4	1.7	-4.0	1.6	16.1	6.2	6.7	7.0	-4.1		
06	5.6	2.3	6.2	3.6	1.3	-1.8	0.2	3.4	1.4	-1.0	1.4	13.3	6.4	6.8	7.4	-2.0		
07	5.7	1.2	6.5	4.0	0.5	-2.0	0.5	3.1	0.8	-4.8	4.1	13.0	5.9	6.2	6.1	2.5		
08	4.6	-3.4	6.6	3.6	-1.1	-6.1	-1.9	-0.8	4.4	-7.0	19.1	-1.0	3.1	2.7	4.8	4.4		
09	4.8	-1.3	6.3	3.5	-1.2	-6.1	-2.7	1.3	4.3	-1.6	15.3	1.0	4.0	4.1	3.4	9.0		
10	4.5	-3.1	6.3	3.8	-0.1	-5.9	-3.0	1.2	4.6	-3.1	15.5	0.0	3.4	3.6	2.9	6.0		
11	3.9	-2.9	5.6	3.7	0.5	-5.9	-2.3	1.6	4.8	-3.6	13.8	1.8	2.3	2.3	2.9	2.2		
12	6.0	0.9	7.2	10.3	5.2	1.7	2.9	3.2	3.5	3.1	13.4	-4.9	3.2	3.3	1.6	3.1		
13	5.2	-0.5	6.6	9.8	5.1	0.4	3.3	-0.6	3.2	1.3	11.8	-7.6	2.6	2.0	3.5	0.4		
14	5.2	-0.3	6.4	9.8	5.0	-0.1	4.6	-0.6	8.3	6.2	11.1	-9.1	2.8	2.2	3.9	1.3		
15	5.5	0.7	6.6	9.2	5.0	-0.2	5.5	0.3	12.2	10.8	9.4	-5.0	3.8	3.7	4.4	1.5		
16	3.2	4.6	2.9	6.4	5.4	1.7	6.4	4.8	11.8	24.8	-10.3	-0.7	4.1	3.8	4.7	2.4		
17	4.0	5.2	3.8	6.5	6.7	1.6	4.4	5.2	11.8	26.4	-6.8	0.4	4.8	4.7	3.7	3.9		

\*CBA: Central de Balanços anual. / ACB: Annual Central Balance-Sheet Database. CBT: Central de Balanços trimestral. / QCB: Quarterly Central Balance-Sheet Database.

(1) Calculadas com base em valores acumulados no ano para as empresas da Central de Balanços comuns em dois anos consecutivos. / Based on cumulative data since the beginning of the year for the same corporations in two consecutive years in the Central Balance-Sheet Database.

**G.2.4 CONSUMOS INTERMÉDIOS**  
**Por dimensão e principal actividade económica**

**INTERMEDIATE CONSUMPTION**  
**By size and main economic activity**

Taxas de variação homóloga<sup>(1)</sup>

Year-on-year rates of change<sup>(1)</sup>

Fonte / Source: Banco de Portugal; Instituto Nacional de Estatística

Em percentagem / In percentages

	Total	Dimensão das empresas		Principal actividade económica														
		Pequenas e médias	Grandes	Indústrias transformadoras	das quais:								Produção e distribuição de electricidade, de gás e de água	Construção	Serviços	dos quais:		
					Alimentares, das bebidas e do tabaco	Têxtil	Pasta, papel e cartão; edição e impressão	Outros produtos minerais não metálicos	Equipamento eléctrico e de óptica	Material de transporte	Comércio por grosso e a retalho; reparação	Transportes, armazenagem e comunicações				Actividades imobiliárias, alugueres e serviços às empresas		
1	2	3	4	5	6	7	8	9	10	11	12	13	14	15	16			
<b>CBA/ACB*</b>																		
01	8.0	3.5	9.9	3.9	5.3	4.0	5.4	8.5	11.8	6.6	10.9	19.0	10.9	6.0	14.8	11.3		
02	-1.3	-3.6	-0.3	-2.7	0.6	-6.9	0.7	-0.7	-3.1	-5.1	7.5	0.6	-2.3	1.0	-1.9	-8.5		
03	-0.7	-3.1	0.4	-1.1	-1.9	-4.1	2.7	-4.6	-0.2	-6.6	-0.5	-3.6	1.3	0.3	2.2	1.4		
04	6.6	3.7	7.9	5.1	2.4	-2.4	4.6	5.7	2.9	-2.2	5.7	12.9	6.6	4.8	8.5	6.7		
05	6.1	0.7	8.9	5.0	0.3	-5.6	-2.5	3.3	3.5	-2.5	20.9	1.0	5.2	2.8	7.4	4.7		
<b>CBT/QCB*</b>																		
01	7.8	1.6	8.6	2.9	1.1	2.1	5.7	8.9	12.0	6.5	10.9	20.8	12.3	5.4	17.2	12.9		
02	-1.5	-4.1	-1.2	-3.3	1.6	-6.8	-0.6	-2.6	-1.8	-5.9	7.6	-1.4	-2.2	0.5	-3.4	-4.1		
03	-0.5	-4.5	0.1	-1.3	-2.1	-6.0	4.2	-5.0	-0.2	-6.6	-1.4	1.9	0.4	-0.3	2.0	-1.1		
04	2.4	1.0	2.6	-2.4	3.3	-3.6	4.2	3.8	-3.8	0.8	3.9	17.2	5.5	4.0	3.5	20.5		
05	5.1	1.2	5.7	3.1	4.8	-2.1	6.4	7.0	0.7	-5.4	2.1	18.3	4.9	3.7	6.7	2.4		
06	5.4	1.5	6.0	4.4	3.1	-2.2	5.7	6.1	1.3	-4.1	1.6	14.3	5.2	4.7	6.6	3.6		
07	5.9	0.9	6.7	4.8	1.0	-2.2	4.4	6.4	3.1	-3.9	4.4	13.2	5.5	4.7	7.0	6.2		
08	8.6	-0.4	10.4	5.4	-1.5	-2.9	-4.3	3.4	7.3	-9.2	30.4	2.5	6.1	4.4	8.9	1.1		
09	7.7	0.1	9.2	5.2	-1.8	-4.2	-4.3	3.6	9.3	-2.3	22.8	1.4	7.1	6.0	8.2	9.2		
10	7.7	-0.7	9.3	6.0	-0.7	-5.2	-3.8	3.3	7.4	-1.9	22.9	0.9	6.4	4.8	8.2	6.9		
11	7.4	0.0	8.9	6.1	0.2	-4.5	-3.0	2.7	6.7	-3.2	20.9	3.2	5.4	3.9	7.3	4.3		
12	10.7	-0.1	12.7	14.8	8.0	3.5	5.3	4.1	9.6	4.8	18.7	-6.3	5.1	4.4	5.9	2.1		
13	8.9	-0.9	10.8	12.6	7.5	2.0	3.6	0.4	8.4	1.6	16.2	-7.6	4.7	2.9	6.7	-2.4		
14	7.9	-0.8	9.6	11.9	6.4	3.8	3.9	0.8	12.7	6.2	13.7	-8.8	4.4	3.4	5.4	-1.8		
15	7.3	0.4	8.7	10.6	6.2	2.4	6.7	1.6	14.2	12.1	12.0	-4.1	3.9	3.2	5.7	-3.7		
16	1.8	6.4	1.1	5.7	7.9	4.8	6.5	5.9	8.6	26.9	-14.1	1.7	3.7	3.4	3.3	0.6		
17	3.3	6.2	2.8	7.9	9.8	2.5	4.8	7.7	10.1	30.5	-9.9	-0.2	2.7	2.0	3.1	0.4		

\* CBA: Central de Balanços anual. / ACB: Annual Central Balance-Sheet Database. CBT: Central de Balanços trimestral. / QCB: Quarterly Central Balance-Sheet Database.

(1) Calculadas com base em valores acumulados no ano para as empresas da Central de Balanços comuns em dois anos consecutivos. / Based on cumulative data since the beginning of the year for the same corporations in two consecutive years in the Central Balance-Sheet Database.

**G.2.5 VALOR ACRESCENTADO BRUTO (VAB)**  
**Por dimensão e principal actividade económica**

**GROSS VALUE ADDED (GVA)**  
**By size and main economic activity**

Taxas de variação homóloga<sup>(1)</sup>

Year-on-year rates of change<sup>(1)</sup>

Fonte / Source: Banco de Portugal; Instituto Nacional de Estatística

Em percentagem / In percentages

	Dimensão das empresas			Principal actividade económica													
	Total	Pequenas e médias	Grandes	Indústrias transformadoras	das quais:							Produção e distribuição de electricidade, de gás e de água	Construção	Serviços	dos quais:		
					Alimentares, das bebidas e do tabaco	Têxtil	Pasta, papel e cartão; edição e impressão	Outros produtos minerais não metálicos	Equipamento eléctrico e de óptica	Material de transporte	Comércio por grosso e a retalho; reparação				Transportes, armazenagem e comunicações	Actividades imobiliárias, alugueres e serviços às empresas	
1	2	3	4	5	6	7	8	9	10	11	12	13	14	15	16		
<b>CBA/ACB*</b>																	
01	2.8	1.7	3.2	-4.9	3.4	-0.5	-10.8	-0.8	-8.8	-6.7	3.3	14.1	7.4	9.6	9.3	2.0	
02	2.3	0.5	3.1	1.9	7.4	-4.3	4.1	3.6	0.5	-7.0	3.3	1.8	2.7	-0.6	4.8	1.7	
03	1.0	-0.9	1.8	-1.2	2.6	-3.7	-8.4	-9.9	2.3	-10.0	8.4	-2.1	1.6	0.9	2.8	-2.1	
04	4.7	4.5	4.8	2.8	0.8	-0.9	-3.2	-2.2	-1.1	0.3	4.5	4.6	5.4	2.5	5.9	5.9	
05	0.5	1.2	0.1	-2.3	1.2	-8.9	2.5	-0.7	-3.9	-1.6	-0.6	4.7	0.8	-1.0	1.2	3.1	
<b>CBT/QCB*</b>																	
01	Dez	1.8	-3.4	2.6	-8.0	-0.4	-2.1	-13.7	-1.6	-8.8	-8.9	3.2	13.6	8.1	9.1	9.1	10.9
02	Dez	2.0	-1.6	2.5	1.3	8.6	-7.5	3.4	5.3	0.1	-8.5	1.7	0.6	2.7	-2.2	4.3	6.2
03	Dez	0.8	-2.7	1.4	-1.5	3.1	-6.8	-10.9	-10.9	3.9	-12.5	7.3	-0.9	1.2	1.8	1.6	-5.9
04	Mar	4.1	5.3	3.9	0.6	-3.9	-0.7	-13.9	-0.5	9.4	-5.8	1.9	11.3	5.6	3.6	6.6	-1.7
	Jun	2.9	2.2	3.0	0.3	-2.0	2.5	-10.7	-0.7	6.8	-8.4	1.1	2.0	4.5	1.0	7.5	-6.7
	Set	2.7	1.2	2.9	-0.1	-3.3	-1.3	-6.1	-1.7	5.6	0.1	1.6	2.4	4.0	-1.2	8.1	-4.8
	Dez	3.8	3.1	3.9	2.7	0.7	-1.3	-4.6	-2.4	-1.7	-1.1	3.7	6.5	3.7	0.7	4.2	2.3
05	Mar	-0.1	-5.7	1.0	2.8	5.2	-14.8	6.0	-1.8	1.5	-3.8	-2.0	-12.2	-1.0	-5.8	0.6	6.4
	Jun	-0.5	1.1	-0.8	-0.7	2.9	-9.8	4.3	-1.4	-6.0	-2.0	-1.1	0.8	-0.9	1.3	-3.0	6.1
	Set	-1.6	-2.1	-1.5	-1.6	5.0	-7.6	0.5	-1.7	-4.8	-7.6	-1.5	-2.4	-2.5	-1.5	-4.0	3.8
	Dez	-1.0	-3.1	-0.6	-2.6	1.2	-9.8	3.2	-0.2	-3.2	-0.9	-1.7	1.4	-1.6	-3.1	-2.1	2.5
06	Mar	-1.6	-0.8	-1.7	-3.7	-7.7	1.0	2.3	-1.9	-12.8	-0.1	-1.3	8.5	-1.8	-6.9	-2.5	3.1
	Jun	0.5	-4.1	1.4	0.2	-4.7	-3.1	5.1	-2.3	-5.9	1.3	-0.2	-5.0	0.0	-2.8	0.2	2.5
	Set	2.6	-2.3	3.5	1.9	-4.4	-6.1	9.0	-1.6	1.9	4.1	3.0	-7.6	2.6	1.2	2.7	4.5
	Dez	3.3	-0.4	4.0	3.0	-0.8	-4.0	5.3	-3.4	6.8	6.9	2.2	-2.8	3.4	4.5	2.4	7.1
07	Mar	5.2	5.7	5.1	7.3	4.4	-7.2	8.7	3.9	17.3	12.2	1.1	-9.9	5.7	6.3	6.6	5.1
	Jun	5.4	4.6	5.5	3.5	2.2	-2.7	4.3	3.4	8.8	10.0	4.2	-1.0	7.1	6.6	4.3	6.9

	1	2	3	4	5	6	7	8	9	10	11	12	13	14	15	16
	Total	Small and medium-sized	Large	Manufacturing	Food products, beverages and tobacco	Textiles and textile products	Pulp, paper, and paper products; publishing and printing	Other non-metallic mineral products	Electrical and optical equipment	Transport equipment	Production and distribution of electricity, gas and water	Construction	Services	Wholesale and retail trade; repairs	Transport, storage and communication	Real estate, renting and business activities
					of which:									of which:		
		Size of corporations		Main economic activity												

\*CBA: Central de Balanços anual. / ACB: Annual Central Balance-Sheet Database. CBT: Central de Balanços trimestral. / QCB: Quarterly Central Balance-Sheet Database.

(1) Calculadas com base em valores acumulados no ano para as empresas da Central de Balanços comuns em dois anos consecutivos. / Based on cumulative data since the beginning of the year for the same corporations in two consecutive years in the Central Balance-Sheet Database.







### **G.3 Número de pessoas ao serviço e remunerações**

#### ***G.3 Number of employees and wages***



**G.3.1 INDICADORES BASEADOS NA VARIAÇÃO DO NÚMERO DE PESSOAS AO SERVIÇO (continua)**

**INDICATORS BASED ON CHANGES IN THE NUMBER OF EMPLOYEES (to be continued)**

Taxas de variação homóloga<sup>(1)</sup>

Year-on-year rates of change<sup>(1)</sup>

Fonte / Source: Banco de Portugal; Instituto Nacional de Estatística

Em percentagem / In percentages

	Número de pessoas ao serviço			Remunerações			Remunerações por empregado			Percentagem de empresas com aumento ou manutenção do número de pessoas ao serviço
	Total	Empresas com aumento ou manutenção do número de pessoas ao serviço	Empresas com diminuição do número de pessoas ao serviço	Total	Empresas com aumento ou manutenção do número de pessoas ao serviço	Empresas com diminuição do número de pessoas ao serviço	Total	Empresas com aumento ou manutenção do número de pessoas ao serviço	Empresas com diminuição do número de pessoas ao serviço	
	1	2	3	4	5	6	7	8	9	10
<b>CBA/ACB*</b>										
01	1.2	10.5	-9.2	6.8	13.5	-0.2	6.1	2.7	9.9	70.8
02	-2.2	8.5	-10.4	2.2	10.0	-3.2	3.3	1.4	8.0	67.3
03	-2.3	9.0	-10.1	0.1	8.2	-5.1	4.3	-0.7	5.6	63.5
04	-0.7	9.2	-10.0	2.9	9.4	-3.1	2.8	0.2	7.6	66.8
05	-0.7	8.3	-9.8	2.5	8.8	-3.7	3.4	0.4	6.7	66.5
<b>CBT/QCB*</b>										
01 Dez	0.6	9.3	-7.4	6.0	13.5	-0.2	5.3	3.9	7.8	62.2
02 Dez	-2.4	7.6	-8.5	1.5	9.6	-2.9	4.0	1.8	6.0	54.1
03 Dez	-2.7	8.3	-8.7	-0.6	8.2	-5.1	2.1	-0.1	3.9	50.4
04 Mar	-1.8	9.4	-8.5	2.0	9.8	-2.5	3.8	0.3	6.5	52.2
Jun	-1.6	8.8	-8.4	2.2	10.5	-2.8	3.8	1.6	6.2	52.8
Set	-1.6	8.4	-8.5	3.0	12.1	-2.5	4.7	3.4	6.6	52.4
Dez	-1.5	8.1	-8.4	2.3	9.6	-2.4	3.8	1.4	6.5	52.8
05 Mar	-1.0	8.3	-8.6	3.1	9.9	-2.4	4.1	1.5	6.7	56.4
Jun	-1.0	7.6	-8.6	2.4	8.7	-2.9	3.4	1.0	6.2	56.3
Set	-0.9	7.7	-8.3	1.8	8.3	-3.6	2.7	0.6	5.1	55.5
Dez	-0.8	7.3	-8.2	1.8	8.3	-3.7	2.7	0.9	4.9	55.3
06 Mar	0.6	9.2	-7.9	2.8	8.1	-1.9	2.2	-1.0	6.5	57.3
Jun	0.5	9.2	-7.5	2.9	8.6	-1.9	2.3	-0.5	6.1	56.3
Set	0.6	8.7	-7.5	3.3	9.0	-1.9	2.6	0.2	6.0	56.3
Dez	0.6	8.6	-7.3	3.0	8.5	-1.7	2.4	-0.1	6.1	56.9
07 Mar	1.0	8.6	-8.0	3.2	9.5	-2.5	2.2	0.8	6.0	59.0
Jun	1.1	8.5	-7.4	3.7	9.3	-1.7	2.5	0.7	6.2	59.4

1	2	3	4	5	6	7	8	9	10
Total	Corporations increasing or maintaining the number of employees	Corporations reducing the number of employees	Total	Corporations increasing or maintaining the number of employees	Corporations reducing the number of employees	Total	Corporations increasing or maintaining the number of employees	Corporations reducing the number of employees	Percentage of corporations increasing or maintaining the number of employees
Number of employees			Wages			Wages per employee			

**G.3.1 INDICADORES BASEADOS NA VARIAÇÃO DO NÚMERO DE PESSOAS AO SERVIÇO (continuação)**

**INDICATORS BASED ON CHANGES IN THE NUMBER OF EMPLOYEES (continued)**

Taxas de variação homóloga<sup>(1)</sup>

Year-on-year rates of change<sup>(1)</sup>

Fonte / Source: Banco de Portugal; Instituto Nacional de Estatística

Em percentagem / In percentages

	Valor acrescentado bruto (VAB)			VAB / Número de pessoas ao serviço			Remunerações / VAB (variação em pontos percentuais)		
	Total	Empresas com aumento ou manutenção do número de pessoas ao serviço	Empresas com diminuição do número de pessoas ao serviço	Total	Empresas com aumento ou manutenção do número de pessoas ao serviço	Empresas com diminuição do número de pessoas ao serviço	Total	Empresas com aumento ou manutenção do número de pessoas ao serviço	Empresas com diminuição do número de pessoas ao serviço
	11	12	13	14	15	16	17	18	19
<b>CBA/ACB*</b>									
01	2.8	7.6	-2.8	1.6	-2.7	7.0	1.5	2.0	1.1
02	2.3	6.8	-1.0	4.6	-1.5	10.5	0.0	1.1	-0.9
03	1.0	4.9	-1.5	3.3	-3.8	9.5	-0.3	1.3	-1.4
04	4.7	8.8	0.9	5.4	-0.4	12.1	-0.7	0.2	-1.6
05	0.5	5.6	-4.3	1.1	-2.5	6.0	0.8	1.2	0.3
<b>CBT/QCB*</b>									
01 Dez	1.8	7.3	-2.6	1.2	-1.8	5.2	1.4	2.1	0.9
02 Dez	2.0	6.9	-0.9	4.5	-0.7	8.2	-0.2	0.9	-0.8
03 Dez	0.8	3.6	-0.5	3.6	-4.3	9.0	-0.6	1.7	-1.7
04 Mar	4.1	12.7	-1.3	6.0	3.0	7.8	-0.8	-0.9	-0.5
Jun	2.9	8.2	-0.5	4.6	-0.5	8.7	-0.3	0.8	-0.9
Set	2.7	7.8	-0.8	4.3	-0.5	8.4	0.1	1.3	-0.6
Dez	3.8	8.0	0.9	5.4	-0.1	10.1	-0.6	0.5	-1.3
05 Mar	-0.1	5.2	-3.9	0.8	-2.9	5.1	1.2	1.9	0.5
Jun	-0.5	4.4	-4.2	0.5	-3.0	4.8	1.1	1.7	0.5
Set	-1.6	3.8	-5.3	-0.7	-3.6	3.2	1.3	1.8	0.7
Dez	-1.0	3.6	-4.6	-0.2	-3.4	3.9	1.1	1.8	0.4
06 Mar	-1.6	1.9	-4.3	-2.2	-6.6	3.9	1.8	2.6	0.9
Jun	0.5	5.9	-3.4	0.0	-3.0	4.5	0.9	1.1	0.6
Set	2.6	8.1	-1.8	2.0	-0.6	6.2	0.3	0.4	-0.1
Dez	3.3	7.9	-0.1	2.7	-0.6	7.9	-0.1	0.2	-0.6
07 Mar	5.2	10.5	1.4	4.1	1.7	10.3	-0.7	-0.4	-1.4
Jun	5.4	8.1	3.3	4.2	-0.3	11.6	-0.7	0.5	-1.7

\*CBA: Central de Balanços anual. / ACB: Annual Central Balance-Sheet Database. CBT: Central de Balanços trimestral. / QCB: Quarterly Central Balance-Sheet Database.

(1) Calculadas com base em valores médios no ano para o número de pessoas ao serviço e valores acumulados no ano para os restantes indicadores. Dados relativos a empresas da Central de Balanços comuns em dois anos consecutivos. / Based on averages since the beginning of the year for the number of employees and on cumulative data since the beginning of the year for the other indicators. Data for the same corporations in two consecutive years in the Central Balance-Sheet Database.

### G.3.2 NÚMERO DE PESSOAS AO SERVIÇO

### NUMBER OF EMPLOYEES

#### Por dimensão e principal actividade económica

#### By size and main economic activity

Taxas de variação homóloga<sup>(1)</sup>

Year-on-year rates of change<sup>(1)</sup>

Fonte / Source: Banco de Portugal; Instituto Nacional de Estatística

Em percentagem / In percentages

	Dimensão das empresas			Principal actividade económica												
	Total	Pequenas e médias	Grandes	Indústrias transformadoras	das quais:						Produção e distribuição de electricidade, de gás e de água	Construção	Serviços	dos quais:		
					Alimentares, das bebidas e do tabaco	Têxtil	Pasta, papel e cartão; edição e impressão	Outros produtos minerais não metálicos	Equipamento eléctrico e de óptica	Material de transporte				Comércio por grosso e a retalho; reparação	Transportes, armazenagem e comunicações	Actividades imobiliárias, alugueres e serviços às empresas
1	2	3	4	5	6	7	8	9	10	11	12	13	14	15	16	
<b>CBA/ACB*</b>																
01	1.2	0.4	1.8	-1.3	-1.4	-1.9	-1.0	1.3	-2.3	-3.4	-4.1	6.0	3.3	3.3	-0.3	6.7
02	-2.2	-2.2	-2.1	-3.9	-1.6	-4.1	-2.0	-3.9	-11.8	-5.3	-5.8	-1.5	-0.5	0.7	-2.3	-1.2
03	-2.3	-3.2	-1.6	-3.4	-1.9	-3.3	-3.1	-3.3	-7.6	-2.8	-1.8	-4.4	-1.0	-0.6	-4.9	1.2
04	-0.7	-1.9	0.2	-3.1	-1.8	-3.8	-1.6	-3.2	-7.3	-2.7	-2.6	-0.6	1.1	-0.1	-3.2	6.9
05	-0.7	-1.7	0.1	-3.3	-1.1	-3.9	-1.8	-3.4	-8.0	-2.2	-6.5	-1.7	1.5	1.8	-1.7	3.3
<b>CBT/QCB*</b>																
01 Dez	0.6	-1.8	1.2	-2.1	-2.2	-2.7	-3.3	2.6	-4.5	-4.6	-6.8	5.8	2.7	2.8	-1.0	6.7
02 Dez	-2.4	-4.2	-2.0	-4.9	-2.1	-5.6	-4.1	-3.1	-11.3	-6.6	-5.9	-2.1	-0.2	1.1	-3.0	0.5
03 Dez	-2.7	-5.7	-1.9	-4.5	-3.2	-4.6	-1.8	-4.3	-8.0	-3.6	-2.7	-2.1	-1.5	-0.2	-5.4	0.9
04 Mar	-1.8	-4.5	-1.1	-3.5	-3.6	-4.3	-3.1	-3.4	-6.5	-2.7	-1.7	-3.1	-0.5	-0.3	-5.0	3.7
Jun	-1.6	-4.2	-0.9	-3.5	-3.6	-4.6	-2.5	-2.9	-6.4	-3.3	-1.9	-2.7	-0.1	-0.4	-4.9	5.0
Set	-1.6	-4.1	-0.9	-3.6	-3.6	-4.6	-2.3	-3.3	-5.7	-3.7	-2.6	-3.3	0.0	-0.4	-4.7	5.5
Dez	-1.5	-4.1	-0.9	-3.6	-3.3	-4.3	-2.2	-3.1	-6.0	-4.0	-3.2	-4.0	0.2	-0.1	-4.5	5.7
05 Mar	-1.0	-3.2	-0.4	-3.5	-1.4	-3.9	-1.0	-2.7	-6.4	-3.9	-8.7	-3.5	1.2	0.8	-2.7	5.1
Jun	-1.0	-3.3	-0.4	-3.6	-1.3	-4.0	-1.5	-3.2	-6.5	-3.4	-8.6	-3.7	1.2	1.5	-2.4	4.3
Set	-0.9	-3.2	-0.3	-3.8	-1.2	-4.5	-2.1	-3.1	-6.8	-2.8	-8.4	-3.3	1.4	2.0	-2.4	4.7
Dez	-0.8	-3.2	-0.2	-3.9	-1.3	-4.7	-2.4	-3.2	-7.3	-2.8	-7.9	-2.5	1.4	2.1	-2.4	4.6
06 Mar	0.6	-3.0	1.5	-2.9	-0.5	-3.6	-3.6	-3.9	-7.8	0.0	-2.3	0.3	2.6	3.4	-2.4	7.7
Jun	0.5	-2.8	1.3	-3.0	-1.3	-3.4	-3.4	-3.1	-7.5	0.0	-2.3	-0.3	2.5	3.5	-2.5	7.7
Set	0.6	-2.8	1.4	-2.9	-1.5	-3.1	-3.4	-2.7	-7.0	0.3	-2.2	-0.7	2.6	3.3	-2.1	7.8
Dez	0.6	-2.7	1.4	-2.8	-1.5	-3.3	-3.5	-2.4	-6.7	0.6	-2.1	-1.3	2.7	3.3	-2.1	7.9
07 Mar	1.0	-2.0	1.6	-2.4	-2.3	-2.8	-2.7	-0.8	-7.1	2.2	-1.5	-0.3	2.8	3.3	-2.1	6.2
Jun	1.1	-2.1	1.8	-1.9	-1.7	-3.1	-3.0	-1.1	-5.6	2.7	-1.5	1.3	2.7	2.9	-1.9	5.6

\*CBA: Central de Balanços anual. / ACB: Annual Central Balance-Sheet Database. CBT: Central de Balanços trimestral. / QCB: Quarterly Central Balance-Sheet Database.

(1) Calculadas com base em valores médios no ano para as empresas da Central de Balanços comuns em dois anos consecutivos. / Based on averages since the beginning of the year for the same corporations in two consecutive years in the Central Balance-Sheet Database.

### G.3.3 REMUNERAÇÕES

### WAGES

#### Por dimensão e principal actividade económica

#### By size and main economic activity

Taxas de variação homóloga<sup>(1)</sup>

Year-on-year rates of change<sup>(1)</sup>

Fonte / Source: Banco de Portugal; Instituto Nacional de Estatística

Em percentagem / In percentages

	Dimensão das empresas			Principal actividade económica												
	Total	Pequenas e médias	Grandes	Indústrias transformadoras	das quais:						Produção e distribuição de electricidade, de gás e de água	Construção	Serviços	dos quais:		
					Alimentares, das bebidas e do tabaco	Têxtil	Pasta, papel e cartão; edição e impressão	Outros produtos minerais não metálicos	Equipamento eléctrico e de óptica	Material de transporte				Comércio por grosso e a retalho; reparação	Transportes, armazenagem e comunicações	Actividades imobiliárias, alugueres e serviços às empresas
1	2	3	4	5	6	7	8	9	10	11	12	13	14	15	16	
<b>CBA/ACB*</b>																
01	6.8	7.4	6.4	4.1	4.0	3.7	5.4	5.9	2.0	2.3	6.8	14.0	7.6	7.9	4.8	12.9
02	2.2	2.4	2.1	0.9	4.3	-0.1	-0.2	2.2	-6.7	-2.3	2.1	3.6	3.0	3.4	1.2	5.3
03	0.1	0.4	0.0	-0.4	2.1	-1.4	0.9	-0.7	-5.2	-2.1	0.1	-3.0	1.1	2.7	-1.7	1.8
04	2.9	2.2	3.2	1.4	2.1	0.0	3.4	0.7	-2.2	0.7	0.3	4.6	3.6	3.4	1.5	6.1
05	2.5	2.0	2.7	0.0	3.0	-1.8	0.4	-0.4	-0.8	-1.1	-1.9	3.7	3.9	4.9	1.9	5.3
<b>CBT/QCB*</b>																
01 Dez	6.0	6.0	5.9	3.0	-0.1	2.1	4.0	6.7	2.2	0.6	6.6	13.5	6.8	7.2	3.9	13.8
02 Dez	1.5	0.5	1.7	-0.3	3.5	-1.6	1.7	1.7	-7.1	-3.1	2.3	2.8	2.5	2.2	0.9	7.1
03 Dez	-0.6	-2.2	-0.3	-1.4	0.4	-3.1	1.9	-0.7	-5.6	-3.0	-0.5	-4.3	0.3	2.9	-2.5	1.2
04 Mar	2.0	0.2	2.4	0.5	1.4	-2.2	2.2	0.3	-5.2	1.4	6.8	5.5	1.9	4.5	-0.7	3.9
Jun	2.2	1.0	2.5	1.3	0.9	-1.5	1.9	2.5	-2.8	1.2	1.3	6.8	2.2	2.6	-0.7	5.1
Set	3.0	0.9	3.5	1.1	1.2	-1.2	4.6	1.1	-5.3	0.5	0.9	5.4	4.0	3.5	3.0	6.3
Dez	2.3	0.6	2.7	0.9	1.3	-1.1	4.3	0.7	-3.3	-0.6	-0.2	5.1	2.9	3.3	0.8	5.4
05 Mar	3.1	0.7	3.6	0.5	0.2	-1.2	7.9	0.5	2.2	-2.3	-4.2	2.6	5.0	3.9	3.6	5.6
Jun	2.4	-0.5	3.1	0.1	1.3	-2.3	4.0	0.4	-0.6	-0.7	-5.9	1.4	4.4	4.9	3.9	5.3
Set	1.8	-0.6	2.3	-0.2	2.2	-3.4	3.3	0.2	-1.0	-1.3	-5.7	1.2	3.4	5.0	2.3	3.6
Dez	1.8	-0.3	2.3	-0.9	3.0	-2.1	-0.4	-0.3	-2.5	-2.0	-2.8	2.3	3.5	5.1	1.8	4.4
06 Mar	2.8	-0.4	3.5	0.9	3.1	-2.6	-1.2	0.7	-2.1	2.8	2.6	4.0	3.5	3.4	2.7	5.4
Jun	2.9	0.7	3.3	1.4	4.0	-0.7	-1.0	-1.1	-1.1	2.7	7.0	4.5	3.0	5.0	0.4	7.5
Set	3.3	1.4	3.7	1.8	2.5	0.9	0.0	-0.8	0.3	4.0	4.9	3.4	3.8	5.1	1.1	8.6
Dez	3.0	1.4	3.4	1.6	2.5	-0.6	-1.0	-0.6	0.3	4.5	2.7	2.6	3.7	4.7	1.3	8.9
07 Mar	3.2	2.1	3.4	1.3	2.7	3.5	2.2	0.0	-5.2	3.1	7.0	3.3	3.8	5.2	0.2	7.6
Jun	3.7	2.1	3.9	2.0	3.8	1.1	1.6	1.4	-0.3	2.8	2.2	7.3	4.1	4.0	1.1	7.8

\*CBA: Central de Balanços anual. / ACB: Annual Central Balance-Sheet Database. CBT: Central de Balanços trimestral. / QCB: Quarterly Central Balance-Sheet Database.

(1) Calculadas com base em valores acumulados no ano para as empresas da Central de Balanços comuns em dois anos consecutivos. / Based on cumulative data since the beginning of the year for the same corporations in two consecutive years in the Central Balance-Sheet Database.



## **G.4 Activos e passivos financeiros**

### ***G.4 Financial assets and liabilities***



**G.4.1 ACTIVOS E PASSIVOS FINANCEIROS**
**FINANCIAL ASSETS AND LIABILITIES**

 Taxas de variação homóloga<sup>(1)</sup>

 Year-on-year rates of change<sup>(1)</sup>

Fonte / Source: Banco de Portugal; Instituto Nacional de Estatística

Em percentagem / In percentages

	Activos financeiros					Passivos financeiros					Por memória:	
	Total	Aplicações de curto prazo <sup>(2)</sup>	Investimentos financeiros	Outros créditos concedidos		Total	do qual:		Outros créditos obtidos		Activos não financeiros	
				Créditos comerciais e adiantamentos	Outros		Divida financeira <sup>(3)</sup>	Ações e outras participações	Créditos comerciais e adiantamentos	Outros		
												1
CBA/ACB*												
01	12.8	2.2	10.7	11.0	21.1	9.6	12.0	4.9	9.8	15.6	4.7	
02	2.7	11.8	-0.9	0.0	8.9	1.7	8.9	-1.1	-0.4	2.0	0.1	
03	0.5	9.7	5.4	1.2	-11.2	0.8	-0.5	5.7	1.2	-6.2	1.1	
04	3.6	-0.6	4.0	4.7	3.5	4.1	2.1	6.1	4.8	2.3	5.0	
05	4.2	17.8	2.1	4.3	3.5	3.5	6.0	2.9	6.6	1.6	2.5	
CBT/QCB*												
01 Dez	16.1	0.2	16.0	10.4	24.0	10.3	10.7	3.9	11.0	21.0	2.7	
02 Dez	3.4	17.2	-4.2	-0.6	14.9	1.7	9.3	-1.7	-1.3	3.1	-0.9	
03 Dez	-2.0	6.2	7.4	-0.3	-17.6	-1.8	-3.9	3.0	1.1	-8.5	-1.5	
04 Mar	1.5	10.5	6.5	3.0	-8.2	1.4	-0.3	3.8	4.7	-1.8	1.3	
Jun	1.9	5.2	6.8	4.8	-7.6	1.8	-1.4	5.9	8.3	-3.2	1.7	
Set	3.6	8.6	7.6	4.4	-3.9	3.0	-0.9	5.3	4.3	2.5	2.0	
Dez	2.6	-1.3	4.1	2.2	1.6	2.7	-1.6	5.3	2.5	2.3	2.7	
05 Mar	1.1	9.8	2.2	-0.5	-3.0	1.8	-1.3	6.9	2.6	-3.8	3.0	
Jun	1.7	4.6	5.3	-0.1	-4.5	2.2	1.5	4.6	2.8	-1.3	3.2	
Set	0.4	-2.7	4.7	2.0	-7.1	1.5	0.6	4.3	5.8	-4.3	3.2	
Dez	2.2	19.0	-0.5	4.6	-1.4	2.1	3.7	2.2	7.2	-1.1	1.9	
06 Mar	2.9	5.2	1.9	3.5	3.1	2.9	3.0	2.9	4.9	1.8	2.9	
Jun	1.1	14.2	-1.0	1.4	0.0	1.8	3.9	1.2	3.5	1.1	2.9	
Set	0.7	11.6	-1.6	4.0	-1.5	1.6	2.1	1.2	3.1	2.1	2.9	
Dez	3.3	10.4	0.8	3.4	4.6	3.0	4.2	1.6	4.4	4.4	2.5	
07 Mar	4.5	8.0	4.6	5.3	2.3	3.6	3.1	2.0	3.9	8.2	2.3	
Jun	3.9	6.0	1.7	3.5	7.1	3.1	4.1	1.7	2.5	5.4	1.9	

1	2	3	4	5	6	7	8	9	10	11
Total	Short-term assets <sup>(2)</sup>	Financial investments	Trade credits and advances	Other credits	Total	Financial debt <sup>(3)</sup>	Shares and other equity	Trade credits and advances	Other credits	Non-financial assets
			Other credits granted					Other credits received		
			Financial assets					Financial liabilities		

\*CBA: Central de Balanços anual. / ACB: Annual Central Balance-Sheet Database. CBT: Central de Balanços trimestral. / QCB: Quarterly Central Balance-Sheet Database.

(1) Calculadas com base em saldos em fim de período para as empresas da Central de Balanços comuns em dois anos consecutivos. / Based on end-of-period figures for the same corporations in two consecutive years in the Central Balance-Sheet Database.

(2) Aplicações em depósitos, títulos negociáveis e outras aplicações de tesouraria. / Deposits, negotiable securities and other short-term financial investments

(3) Títulos excepto ações e empréstimos bancários. / Securities other than shares and bank loans.







## G.5 Rácios

### *G.5 Rácios*



**G.5.1 RÁCIOS DE RENDIBILIDADE E DE DÍVIDA FINANCEIRA<sup>(1)</sup>**
**RATES OF RETURN AND FINANCIAL DEBT RATIO<sup>(1)</sup>**

Fonte / Source: Banco de Portugal; Instituto Nacional de Estatística

Em percentagem / In percentages

	Rendibilidade do capital investido <sup>(2)</sup>		Custo da dívida <sup>(3)</sup>		Rendibilidade dos capitais próprios <sup>(4)</sup>		Rendibilidade do capital investido - Custo da dívida		Rácio da dívida financeira <sup>(5)</sup>	
	ano t - 1	ano t	ano t - 1	ano t	ano t - 1	ano t	ano t - 1	ano t	ano t - 1	ano t
	1	2	3	4	5	6	7=1-3	8=2-4	9	10
CBA/ACB*										
01	7.1	5.7	6.8	7.5	7.3	4.9	0.4	-1.8	45.2	48.3
02	5.4	4.9	7.2	6.5	4.5	4.0	-1.7	-1.6	51.7	56.9
03	4.9	5.9	6.4	5.9	4.0	5.9	-1.5	0.0	58.2	54.8
04	5.7	6.8	5.7	5.4	5.6	7.6	-0.1	1.4	54.7	52.6
05	6.7	6.8	5.3	5.0	7.4	7.6	1.4	1.7	50.2	51.7
CBT/QCB*										
01 Dez	8.3	7.2	7.1	7.6	8.8	7.0	1.1	-0.4	48.5	52.0
02 Dez	6.5	6.1	7.5	6.7	5.9	5.8	-1.0	-0.5	55.0	57.8
03 Dez	6.4	7.3	6.6	6.0	6.2	8.2	-0.3	1.3	60.9	61.4
04 Mar	8.1	8.8	5.6	5.4	9.6	10.8	2.5	3.4	62.4	59.8
Jun	8.4	9.1	5.8	5.4	10.0	11.3	2.6	3.7	62.5	59.1
Set	8.7	9.2	5.8	5.4	10.5	11.4	2.9	3.8	61.9	58.4
05 Dez	7.5	8.5	6.0	5.7	8.4	10.1	1.5	2.8	61.0	57.4
Mar	8.7	8.6	5.4	5.3	10.5	10.2	3.3	3.3	54.0	49.9
Jun	8.8	8.3	5.4	5.4	10.6	9.7	3.4	2.9	53.4	50.5
Set	8.8	8.0	5.4	5.3	10.6	9.3	3.4	2.6	52.8	50.3
06 Dez	8.1	7.7	5.6	5.3	9.3	9.0	2.4	2.4	51.9	50.2
Mar	8.1	7.2	5.4	5.4	9.5	8.1	2.7	1.8	51.9	51.9
Jun	7.8	7.5	5.4	5.6	9.1	8.6	2.5	2.0	52.5	53.2
Set	7.4	7.8	5.3	5.7	8.5	8.9	2.1	2.1	52.4	53.0
07 Dez	7.4	7.7	5.3	5.1	8.4	8.6	2.1	1.7	52.5	53.3
Mar	8.1	8.6	5.7	6.7	9.3	9.6	2.4	1.9	48.8	49.3
Jun	8.1	9.4	5.8	7.2	9.2	10.6	2.2	2.3	50.0	50.9

	1	2	3	4	5	6	7=1-3	8=2-4	9	10
	year t - 1	year t	year t - 1	year t	year t - 1	year t	year t - 1	year t	year t - 1	year t
	Return on investment <sup>(2)</sup>		Debt cost <sup>(3)</sup>		Return on equity <sup>(4)</sup>		Return on investment - debt cost		Financial debt ratio <sup>(5)</sup>	

\* CBA: Central de Balanços anual. / ACB: Annual Central Balance-Sheet Database. CBT: Central de Balanços trimestral. / QCB: Quarterly Central Balance-Sheet Database.

(1) Com base nas empresas da Central de Balanços comuns em dois anos consecutivos. / Based on the same corporations in two consecutive years in the Central Balance-Sheet Database.

(2) Rendibilidade do capital investido = (resultado corrente + juros suportados) / (ações e outras participações + dívida financeira). / Return on investment = (ordinary profit + interest costs) / (shares and other equity + financial debt).

(3) Custo da dívida = juros suportados / dívida financeira. / Debt cost = interest costs / financial debt.

(4) Rendibilidade dos capitais próprios = resultado corrente / ações e outras participações. / Return on equity = ordinary profit / shares and other equity.

(5) Rácio de dívida financeira = dívida financeira / ações e outras participações. / Financial debt ratio = financial debt / shares and other equity.

**G.5.2 PRAZOS MÉDIOS DE RECEBIMENTOS<sup>(1)(2)</sup>**
**DAYS IN RECEIVABLES<sup>(1)(2)</sup>**

Fonte / Source: Banco de Portugal; Instituto Nacional de Estatística

Em número de dias / In number of days

	Total		do qual: Face ao exterior <sup>(3)(4)</sup>		Pequenas e médias empresas		Grandes empresas	
	ano t - 1	ano t	ano t - 1	ano t	ano t - 1	ano t	ano t - 1	ano t
	1	2	3	4	5	6	7	8
CBA/ACB*								
01	66	69	.	.	80	85	59	62
02	69	69	.	.	83	84	62	61
03	68	69	.	.	83	88	61	60
04	69	68	.	.	86	85	61	60
05	68	67	.	.	84	86	58	57
CBT/QCB*								
01 Dez	60	63	53	58	74	81	57	60
02 Dez	62	66	57	58	81	87	59	63
03 Dez	66	65	58	64	86	88	63	61
04 Mar	68	67	65	66	86	88	65	63
Jun	67	67	66	67	86	89	64	63
Set	67	66	67	67	85	87	63	62
05 Dez	65	63	65	63	83	85	61	60
Mar	68	64	66	67	87	87	63	59
Jun	67	64	66	67	87	86	62	59
Set	66	63	66	67	85	87	61	58
06 Dez	64	62	63	64	84	86	59	57
Mar	62	61	67	65	80	83	58	56
Jun	62	60	67	64	81	83	58	55
Set	62	60	67	65	82	83	57	55
07 Dez	61	59	65	63	81	82	56	54
Mar	60	61	64	64	80	81	56	58
Jun	60	60	65	63	80	81	56	56

	1	2	3	4	5	6	7	8
	year t - 1	year t	year t - 1	year t	year t - 1	year t	year t - 1	year t
	Total		From non-residents <sup>(3)(4)</sup>		Small and medium-sized corporations		Large corporations	
			of which:					

\* CBA: Central de Balanços anual. / ACB: Annual Central Balance-Sheet Database. CBT: Central de Balanços trimestral. / QCB: Quarterly Central Balance-Sheet Database.

(1) Com base nas empresas da Central de Balanços comuns em dois anos consecutivos. / Based on the same corporations in two consecutive years in the Central Balance-Sheet Database.

(2) Prazos médios de recebimentos = (créditos comerciais e adiantamentos concedidos / vendas e prestações de serviços) x número de dias no período. / Days in receivables = (Total trade credits and advances granted / turnover) x number of days in the period.

(3) Prazos médios de recebimentos com o exterior = (créditos comerciais e adiantamentos concedidos a entidades não residentes / exportações) x número de dias no período. / Days in receivables from non-residents = (trade credits and advances granted to non-residents / exports) x number of days in the period.

(4) Informação não disponível na CBA. / Information not available in the ACB.

Fonte / Source: Banco de Portugal; Instituto Nacional de Estatística

Em número de dias / In number of days

	Total		do qual: Face ao exterior <sup>(3)(4)</sup>		Pequenas e médias empresas		Grandes empresas	
	ano t - 1	ano t	ano t - 1	ano t	ano t - 1	ano t	ano t - 1	ano t
	1	2	3	4	5	6	7	8
<b>CBA/ACB*</b>								
01	61	63	.	.	69	70	57	59
02	62	63	.	.	69	71	59	59
03	63	65	.	.	72	76	59	59
04	65	63	.	.	73	72	61	59
05	62	63	.	.	69	72	58	58
<b>CBT/QCB*</b>								
01 Dez	53	56	42	48	62	66	51	54
02 Dez	56	59	48	50	68	72	54	58
03 Dez	58	58	49	53	71	72	56	55
04 Mar	60	60	59	58	69	72	58	57
Jun	59	59	58	57	69	73	57	56
Set	58	58	57	56	69	71	56	56
Dez	58	57	55	54	67	69	56	55
05 Mar	60	58	58	56	66	65	59	57
Jun	59	57	57	53	67	64	57	56
Set	58	57	56	52	65	64	56	55
Dez	57	57	53	50	63	63	55	55
06 Mar	57	54	56	50	61	63	56	52
Jun	56	54	54	49	60	62	55	53
Set	55	54	53	49	60	62	54	52
Dez	55	54	51	49	60	61	54	53
07 Mar	54	55	51	52	62	63	53	54
Jun	54	54	50	53	62	62	53	53
	1	2	3	4	5	6	7	8
	year t - 1	year t	year t - 1	year t	year t - 1	year t	year t - 1	year t
	Total		To non-residents <sup>(3)(4)</sup>		Small and medium-sized corporations		Large corporations	
			of which:					

\* CBA: Central de Balanços anual. / ACB: Annual Central Balance-Sheet Database. CBT: Central de Balanços trimestral. / QCB: Quarterly Central Balance-Sheet Database.

(1) Com base nas empresas da Central de Balanços comuns em dois anos consecutivos. / Based on the same corporations in two consecutive years in the Central Balance-Sheet Database.

(2) Prazo médio de pagamentos = (créditos comerciais e adiantamentos obtidos / (compras de mercadorias, de matérias primas, subsidiárias e de consumo + fornecimentos e serviços externos)) x número de dias no período. / Days in accounts payable = (Total trade credits and advances received / (purchases of goods for resale, raw materials, secondary and consumables + supplies and external services)) x number of days in the period.

(3) Prazo médio de pagamentos com o exterior = (créditos comerciais e adiantamentos obtidos de entidades não residentes / importações) x número de dias no período. / Days in accounts payable to non-residents = (trade credits and advances received from non-residents / imports) x number of days in the period.

(4) Informação não disponível na CBA. / Information not available in the ACB.



## H. Estatísticas Gerais

### *H. General Statistics*





## **H.0 Contas nacionais trimestrais**

### ***H.0 Quarterly national accounts***





**H.0.1 CONTAS NACIONAIS TRIMESTRAIS - ÓPTICA DA DESPESA  
- base 2000 (PIB pm)**

**QUARTERLY NATIONAL ACCOUNTS - EXPENDITURE  
APPROACH - 2000 base (GDPmp)**

Fonte/Source: Instituto Nacional de Estatística

10<sup>6</sup> euros

	Preços correntes						Dados Encadeados em Volume (Ano de referência = 2000)					
	Despesas de consumo final		Formação bruta de capital	Exportações (f.o.b.)	Importações (f.o.b.)	PIB	Despesas de consumo final		Formação bruta de capital	Exportações (f.o.b.)	Importações (f.o.b.)	PIB
	Famílias residentes e ISFLSF	Administrações Públicas					Famílias residentes e ISFLSF	Administrações Públicas				
1	2	3	4	5	6	7	8	9	10	11	12	
<b>04</b>	92323.0	29746.8	33318.8	40952.6	52213.2	144128.0	82154.3	25745.9	30681.2	40616.1	52691.1	126656.1
<b>05</b>	96689.9	31551.5	33513.5	42427.0	55330.2	148851.7	83933.4	26309.3	29474.9	41119.3	53705.9	127281.4
<b>06</b>	101000.2	31964.6	34331.0	48237.7	60402.4	155131.1	84845.7	26182.7	29020.9	44774.5	56042.0	128934.2
<b>03</b>	I	21640.8	6944.8	7927.0	9761.8	12138.1	19906.0	6266.9	7507.6	9740.3	12232.6	31167.0
	II	21755.9	6988.7	7815.8	9519.5	11556.5	19910.7	6259.4	7446.7	9560.9	12039.7	31114.4
	III	22106.3	7053.7	7968.7	9729.3	12095.5	20109.2	6271.8	7539.3	9859.1	12522.9	31239.7
	IV	22318.8	7141.8	8003.8	9779.2	12083.7	20190.1	6305.0	7441.1	9890.8	12594.5	31231.0
<b>04</b>	I	22577.6	7243.8	8087.6	10060.4	12537.5	20315.0	6353.5	7621.6	10176.4	12876.6	31608.3
	II	22920.6	7369.1	8273.1	10413.5	12950.7	20460.7	6410.1	7734.4	10315.8	13140.3	31816.6
	III	23316.7	7495.7	8451.8	10187.9	13258.3	20639.9	6466.1	7706.4	10066.0	13263.8	31661.1
	IV	23508.1	7638.2	8506.3	10290.8	13466.7	20738.7	6516.2	7618.8	10057.9	13410.4	31570.1
<b>05</b>	I	23752.6	7765.1	8280.7	10201.7	13509.6	20904.3	6555.7	7496.0	10025.9	13427.6	31599.3
	II	24193.3	7870.1	8233.1	10514.3	13677.6	21132.5	6580.0	7426.6	10329.0	13533.9	31973.3
	III	24228.0	7936.5	8465.7	10773.1	14016.6	20884.6	6590.0	7327.5	10358.0	13376.8	31817.5
	IV	24516.0	7979.8	8534.0	10937.9	14126.4	21012.0	6583.6	7224.8	10406.4	13367.6	31891.3
<b>06</b>	I	24811.2	7990.9	8786.7	11498.7	15170.9	21128.1	6569.7	7457.6	10889.5	14097.5	31980.6
	II	25197.5	7996.3	8400.6	11923.3	14890.1	21206.3	6553.3	7214.6	11128.7	13888.6	32250.2
	III	25443.2	7987.4	8608.3	12334.2	15353.7	21242.6	6535.8	7275.1	11311.9	14107.0	32298.1
	IV	25548.3	7990.0	8535.4	12481.5	14987.7	21268.7	6523.9	7073.6	11444.4	13948.9	32405.3
<b>07</b>	I	25805.3	7987.7	8663.7	12958.4	15474.5	21371.0	6515.0	7302.9	11819.7	14433.8	32608.6
	II	26241.4	8008.5	8614.5	13037.0	15492.7	21495.6	6509.6	7331.3	11748.6	14358.6	32763.1

1	2	3	4	5	6	7	8	9	10	11	12
Resident households and NPISH	General Government	Gross capital formation	Exports (f.o.b.)	Imports (f.o.b.)	GDP	Resident households and NPISH	General Government	Gross capital formation	Exports (f.o.b.)	Imports (f.o.b.)	GDP
Final consumption expenditure						Final consumption expenditure					
Current prices						Volume Chain-linked series (Reference year = 2000)					

**H.0.2 CONTAS NACIONAIS TRIMESTRAIS - ÓPTICA DA DESPESA  
- base 2000 (PIB pm)**

**QUARTERLY NATIONAL ACCOUNTS - EXPENDITURE  
APPROACH - 2000 base (GDPmp)**

Taxas de variação homóloga

Year-on-year rate of changes

Fonte/Source: Instituto Nacional de Estatística

Em percentagem / In percentages

	Preços correntes						Dados Encadeados em Volume (Ano de referência = 2000)					
	Despesas de consumo final		Formação bruta de capital	Exportações (f.o.b.)	Importações (f.o.b.)	PIB	Despesas de consumo final		Formação bruta de capital	Exportações (f.o.b.)	Importações (f.o.b.)	PIB
	Famílias residentes e ISFLSF	Administrações Públicas					Famílias residentes e ISFLSF	Administrações Públicas				
1	2	3	4	5	6	7	8	9	10	11	12	
<b>04</b>	5.1	5.8	5.1	5.6	9.1	4.0	2.5	2.6	2.5	4.0	6.7	1.5
<b>05</b>	4.7	6.1	0.6	3.6	6.0	3.3	2.2	2.2	-3.9	1.2	1.9	0.5
<b>06</b>	4.5	1.3	2.4	13.7	9.2	4.2	1.1	-0.5	-1.5	8.9	4.3	1.3
<b>03</b>	I	2.8	4.4	-8.5	5.9	-0.9	2.4	-0.8	0.5	-10.8	5.3	-1.6
	II	2.3	3.5	-10.2	-0.7	-6.4	1.7	-0.8	-0.1	-11.3	0.7	-3.8
	III	2.3	3.1	-6.4	1.8	-2.5	1.9	-0.2	-0.1	-7.0	4.6	-0.3
	IV	3.9	3.5	-3.3	2.7	-0.4	3.3	1.5	0.5	-3.8	5.0	2.5
<b>04</b>	I	4.3	4.3	2.0	3.1	3.3	3.8	2.1	1.4	1.5	4.5	5.3
	II	5.4	5.4	5.9	9.4	12.1	4.4	2.8	2.4	3.9	7.9	9.1
	III	5.5	6.3	6.1	4.7	9.6	4.1	2.6	3.1	2.2	2.1	5.9
	IV	5.3	7.0	6.3	5.2	11.4	3.7	2.7	3.3	2.4	1.7	6.5
<b>05</b>	I	5.2	7.2	2.4	1.4	7.8	3.0	2.9	3.2	-1.6	-1.5	4.3
	II	5.6	6.8	-0.5	1.0	5.6	3.1	3.3	2.7	-4.0	0.1	3.0
	III	3.9	5.9	0.2	5.7	5.7	3.3	1.2	1.9	-4.9	2.9	0.9
	IV	4.3	4.5	0.3	6.3	4.9	3.7	1.3	1.0	-5.2	3.5	-0.3
<b>06</b>	I	4.5	2.9	6.1	12.7	12.3	3.9	1.1	0.2	-0.5	8.6	5.0
	II	4.2	1.6	2.0	13.4	8.9	4.0	0.3	-0.4	-2.9	7.7	2.6
	III	5.0	0.6	1.7	14.5	9.5	4.4	1.7	-0.8	-0.7	9.2	5.5
	IV	4.2	0.1	0.0	14.1	6.1	4.6	1.2	-0.9	-2.1	10.0	4.3
<b>07</b>	I	4.0	0.0	-1.4	12.7	2.0	5.3	1.1	-0.8	-2.1	8.5	2.4
	II	4.1	0.2	2.5	9.3	4.0	4.6	1.4	-0.7	1.6	5.6	3.4

1	2	3	4	5	6	7	8	9	10	11	12
Resident households and NPISH	General Government	Gross capital formation	Exports (f.o.b.)	Imports (f.o.b.)	GDP	Resident households and NPISH	General Government	Gross capital formation	Exports (f.o.b.)	Imports (f.o.b.)	GDP
Final consumption expenditure						Final consumption expenditure					
Current prices						Volume Chain-linked series (Reference year = 2000)					





## H.1 Indicadores de actividade económica

### *H.1 Economic activity indicators*



## H.1.1 ÍNDICES DE PRODUÇÃO INDUSTRIAL<sup>(1)</sup>

Continente, corrigido dos dias úteis,  
base 2000=100

## INDUSTRIAL PRODUCTION INDICES<sup>(1)</sup>

Mainland, adjusted for working days,  
2000=100

Fonte / Source: Instituto Nacional de Estatística

	Total geral (100.00 %)	Indústria extractiva (1.86 %)	Produção e distribuição de electricidade, gás e água (11.85 %)	Indústria transformadora (86.28 %)	Bens de consumo (33.98 %)	Bens de consumo duradouro (4.95 %)	Bens de consumo não duradouro (29.13 %)	Bens intermédios (38.48%)	Bens de investimento (13.28%)	Energia (14.25%)
	1	2	3	4	5	6	7	8	9	10
<b>04</b>	100.0	91.1	91.2	101.4	94.6	96.6	94.3	111.3	87.4	93.9
<b>05</b>	100.3	89.1	105.8	99.8	90.8	87.4	91.4	111.8	84.7	106.5
<b>06</b>	103.1	80.3	113.8	102.1	90.4	82.2	91.8	116.7	84.6	113.7
<b>06</b> Mar	110.8	88.3	122.0	109.8	94.7	87.4	95.9	127.7	91.4	121.8
Abr	96.2	75.0	112.2	94.4	79.6	75.6	80.3	110.2	80.3	112.4
Mai	106.7	90.8	107.6	106.9	91.6	92.3	91.4	124.0	93.3	108.5
Jun	107.0	91.4	100.9	108.1	91.3	83.5	92.6	128.2	89.0	103.8
Jul	107.8	83.9	113.2	107.6	98.2	85.2	100.3	121.0	88.4	113.1
Ago	85.0	64.7	103.0	82.9	80.2	52.2	84.8	90.6	58.6	105.8
Set	107.6	83.3	95.6	109.8	99.6	91.8	100.9	123.5	91.0	99.6
Out	105.6	79.1	103.8	106.4	93.5	94.7	93.3	120.6	93.3	105.4
Nov	110.7	82.0	122.9	109.6	103.1	94.5	104.5	120.3	91.9	120.2
Dez	101.8	71.6	148.9	95.9	85.1	74.9	86.8	111.5	72.8	142.1
<b>07</b> Jan	107.7	83.0	138.3	104.0	89.5	74.3	92.0	120.4	90.3	132.8
Fev	100.3	79.2	111.8	99.2	84.2	73.6	86.0	115.9	85.9	110.0
Mar	113.3	99.5	112.9	113.6	96.6	91.6	97.4	135.7	94.9	109.7
Abr	99.0	84.6	91.8	100.3	82.5	79.7	82.9	120.0	84.1	95.6
Mai	109.1	98.7	110.8	110.8	92.4	92.2	92.2	131.9	95.0	100.2
Jun	106.9	86.9	94.0	109.1	90.2	88.7	90.4	131.5	89.8	95.9
Jul	109.8	89.1	107.5	110.5	95.9	87.6	97.3	128.6	92.9	107.7
Ago	86.0	75.8	94.8	85.0	78.7	56.6	82.4	98.5	56.5	97.1

1	2	3	4	5	6	7	8	9	10
Overall	Mining and quarrying	Production and distribution of electricity, gas and water	Manufacturing	Consumption goods	Durable consumption goods	Non-durable consumption goods	Intermediate goods	Investment goods	Energy

(1) Entre parêntesis, os pesos de cada sector. / Sectoral weights presented in brackets.

## H.1.2 ÍNDICES DE VOLUME DE NEGÓCIOS NA INDÚSTRIA<sup>(1)</sup>

base 2000=100

## INDUSTRIAL TURNOVER INDICES<sup>(1)</sup>

2000=100

Fonte / Source: Instituto Nacional de Estatística

	Total geral (100.00 %)	Indústria extractiva (1.28 %)	Indústria transformadora (98.72 %)	Bens de consumo (36.84 %)	Bens de consumo duradouro (5.43 %)	Bens de consumo não duradouro (31.41 %)	Bens intermédios (39.22 %)	Bens de investimento (15.71 %)	Energia (8.24%)
	1	2	3	4	5	6	7	8	9
<b>04</b>	103.2	101.1	103.3	103.2	102.1	103.4	107.0	89.6	111.3
<b>05</b>	104.5	109.3	104.5	100.6	96.8	101.3	107.6	91.1	132.8
<b>06</b>	111.1	128.4	110.9	99.9	91.2	101.4	118.5	96.5	154.3
<b>06</b> Mar	119.8	128.3	119.7	108.3	101.1	109.6	127.8	105.8	159.8
Abr	100.2	99.0	100.2	86.7	81.8	87.6	104.0	85.5	170.5
Mai	119.5	179.1	118.7	103.4	104.8	103.1	129.7	106.5	168.0
Jun	117.5	152.1	117.1	104.3	94.6	105.9	125.7	104.4	162.5
Jul	117.7	147.2	117.3	105.8	89.9	108.6	123.8	100.5	174.6
Ago	95.6	106.2	95.4	88.5	63.4	92.8	97.1	67.9	172.5
Set	119.1	131.4	118.9	106.8	99.9	107.9	129.4	106.8	148.2
Out	117.6	103.7	117.8	105.7	102.8	106.2	127.0	103.1	153.7
Nov	118.7	139.5	118.5	107.7	105.8	108.0	129.5	115.3	123.4
Dez	108.8	147.0	108.3	99.2	79.0	102.7	111.8	104.7	144.7
<b>07</b> Jan	109.9	79.9	110.3	97.9	89.4	99.3	122.7	95.7	129.6
Fev	105.8	112.7	105.7	91.8	84.1	93.1	119.1	97.0	122.1
Mar	126.0	143.4	125.7	110.1	103.2	111.3	142.8	111.0	145.5
Abr	110.2	126.5	110.0	92.6	88.2	93.3	122.9	102.2	144.2
Mai	124.7	153.7	124.3	105.9	107.6	105.6	139.3	115.1	157.8
Jun	119.9	167.8	119.3	103.5	96.1	104.8	128.9	114.7	160.2
Jul	127.4	143.4	127.2	110.6	96.4	113.1	138.6	119.6	163.7
Ago	97.9	113.6	97.7	92.0	71.3	95.5	100.6	73.6	158.1

1	2	3	4	5	6	7	8	9
Overall	Mining and quarrying	Manufacturing	Consumption goods	Durable consumption goods	Non-durable consumption goods	Intermediate goods	Investment goods	Energy

(1) Entre parêntesis, os pesos de cada sector. / Sectoral weights presented in brackets.

### H.1.3 INQUÉRITO DE CONJUNTURA À INDÚSTRIA TRANSFORMADORA<sup>(1)</sup>

Total, saldos de respostas extremas  
Valores não corrigidos de sazonalidade

### MANUFACTURING SURVEY<sup>(1)</sup>

Total, balance of respondents  
Not seasonally adjusted

Fonte / Source: Instituto Nacional de Estatística

	Produção actual	Procura global	Procura interna	Procura externa	Produção prevista	Stocks de produtos acabados	Preços de venda previstos
	1	2	3	4	5	6	7
04		-7	-22	-28	-19	0	5
05		-6	-24	-30	-24	-1	5
06		-2	-17	-27	-14	2	8
06	Abr	-2	-28	-35	-18	2	5
	Mai	-1	-23	-31	-22	6	9
	Jun	9	-13	-23	-2	1	14
	Jul	6	-5	-32	-12	1	12
	Ago	-2	-16	-24	-14	2	6
	Set	0	-14	-24	-15	7	8
	Out	-4	-16	-26	-13	6	10
	Nov	6	-11	-21	-7	1	4
	Dez	-1	-18	-24	-12	-1	2
07	Jan	0	-13	-22	-10	7	5
	Fev	4	-10	-17	-9	13	5
	Mar	0	-10	-22	-2	9	4
	Abr	11	-7	-20	-9	6	4
	Mai	11	-2	-17	-1	6	4
	Jun	14	-2	-34	4	-1	2
	Jul	8	-9	-17	-1	2	6
	Ago	5	-4	-13	-3	3	4
	Set	7	-4	-16	0	4	-1

	1	2	3	4	5	6	7
	Production trend	Order books	Domestic order books	Export order books	Production expectations	Finished products stocks	Selling-price expectations

(1) Os saldos de respostas extremas correspondem à diferença entre as percentagens de resposta positiva e negativa. / Percentage balance is the difference between positive and negative answers.

### H.1.4 INQUÉRITO DE CONJUNTURA À INDÚSTRIA TRANSFORMADORA<sup>(1)</sup>

Bens de consumo, saldos de respostas extremas  
Valores não corrigidos de sazonalidade

### MANUFACTURING SURVEY<sup>(1)</sup>

Consumption, balance of respondents  
Not seasonally adjusted

Fonte / Source: Instituto Nacional de Estatística

	Produção actual	Procura global	Procura interna	Procura externa	Produção prevista	Stocks de produtos acabados	Preços de venda previstos
	1	2	3	4	5	6	7
04		-12	-32	-34	-34	-2	8
05		-14	-35	-37	-39	-8	4
06		-4	-24	-30	-27	-2	11
06	Abr	-5	-33	-39	-30	0	7
	Mai	-3	-27	-31	-34	4	6
	Jun	3	-18	-21	-20	1	13
	Jul	4	-25	-35	-26	1	18
	Ago	-8	-24	-32	-20	-9	9
	Set	1	-15	-24	-25	-3	13
	Out	-5	-19	-26	-22	-5	12
	Nov	0	-12	-24	-14	-4	13
	Dez	-11	-26	-31	-19	0	8
07	Jan	-6	-21	-25	-20	3	15
	Fev	-1	-17	-19	-21	4	11
	Mar	-5	-14	-27	-12	7	8
	Abr	0	-14	-22	-21	2	8
	Mai	2	-12	-23	-12	15	6
	Jun	4	-9	-19	-3	6	-1
	Jul	3	-12	-26	-7	-2	11
	Ago	-3	-11	-15	-6	1	21
	Set	-1	-13	-21	-11	-1	-1

	1	2	3	4	5	6	7
	Production trend	Order books	Domestic order books	Export order books	Production expectations	Finished products stocks	Selling-price expectations

(1) Os saldos de respostas extremas correspondem à diferença entre as percentagens de resposta positiva e negativa. / Percentage balance is the difference between positive and negative answers.

### H.1.5 INQUÉRITO DE CONJUNTURA À INDÚSTRIA TRANSFORMADORA<sup>(1)</sup>

Bens intermédios, saldos de respostas extremas  
Valores não corrigidos de sazonalidade

### MANUFACTURING SURVEY<sup>(1)</sup>

Intermediate goods, balance of respondents  
Not seasonally adjusted

Fonte / Source: Instituto Nacional de Estatística

	Produção actual	Procura global	Procura interna	Procura externa	Produção prevista	Stocks de produtos acabados	Preços de venda previstos
	1	2	3	4	5	6	7
04		-2	-14	-23	-5	4	4
05		-1	-21	-27	-15	3	8
06		-3	-17	-26	-8	3	5
06	Abr	-1	-22	-29	-4	6	6
	Mai	-3	-22	-30	-10	2	13
	Jun	6	-18	-24	-1	3	3
	Jul	6	8	-25	-3	3	5
	Ago	0	-15	-22	-15	6	4
	Set	-3	-20	-26	-14	2	7
	Out	-6	-21	-24	-10	1	11
	Nov	-1	-17	-23	-6	2	0
	Dez	-6	-19	-25	-12	0	-1
07	Jan	-8	-16	-23	-5	10	-1
	Fev	5	-11	-17	-4	11	2
	Mar	2	-12	-18	0	6	3
	Abr	10	-9	-20	0	6	1
	Mai	13	-7	-17	2	-2	5
	Jun	6	-7	-50	2	4	2
	Jul	11	-14	-15	-1	-2	3
	Ago	6	-7	-15	-2	8	-1
	Set	9	-6	-14	3	5	-2

	1	2	3	4	5	6	7
	Production trend	Order books	Domestic order books	Export order books	Production expectations	Finished products stocks	Selling-price expectations

(1) Os saldos de respostas extremas correspondem à diferença entre as percentagens de resposta positiva e negativa. / Percentage balance is the difference between positive and negative answers.

### H.1.6 INQUÉRITO DE CONJUNTURA À INDÚSTRIA TRANSFORMADORA<sup>(1)</sup>

Fabricação de automóveis, saldos de respostas extremas  
Valores não corrigidos de sazonalidade

### MANUFACTURING SURVEY<sup>(1)</sup>

Vehicles manufacturing, balance of respondents  
Not seasonally adjusted

Fonte / Source: Instituto Nacional de Estatística

	Produção actual	Procura global	Procura interna	Procura externa	Produção prevista	Stocks de produtos acabados	Preços de venda previstos
	1	2	3	4	5	6	7
04		-25	-20	-22	-1	-22	13
05		-7	7	-14	7	-2	1
06		14	7	-25	12	7	12
06	Abr	0	-46	-65	0	0	0
	Mai	47	2	-27	1	54	12
	Jun	74	47	-27	84	-5	75
	Jul	35	5	-77	30	-12	34
	Ago	13	13	0	3	13	0
	Set	7	12	-10	3	71	5
	Out	-5	9	-32	-1	71	0
	Nov	71	14	-2	7	0	0
	Dez	71	27	12	7	-14	0
07	Jan	83	14	8	11	0	0
	Fev	14	14	8	11	74	0
	Mar	14	14	-6	11	20	0
	Abr	89	20	-6	11	6	0
	Mai	20	20	-6	3	0	0
	Jun	89	20	-6	11	-69	0
	Jul	0	0	-6	3	14	0
	Ago	14	14	-6	3	0	0
	Set	14	14	-6	11	-6	0

	1	2	3	4	5	6	7
	Production trend	Order books	Domestic order books	Export order books	Production expectations	Finished products stocks	Selling-price expectations

(1) Os saldos de respostas extremas correspondem à diferença entre as percentagens de resposta positiva e negativa. / Percentage balance is the difference between positive and negative answers.

**H.1.7 INQUÉRITO DE CONJUNTURA À INDÚSTRIA TRANSFORMADORA<sup>(1)</sup>**
**Outros bens de equipamento, saldos de respostas extremas  
Valores não corrigidos de sazonalidade**
**MANUFACTURING SURVEY<sup>(1)</sup>**
**Other equipment goods, balance of respondents  
Not seasonally adjusted**

Fonte / Source: Instituto Nacional de Estatística

	Produção actual	Procura global	Procura interna	Procura externa	Produção prevista	Stocks de produtos acabados	Preços de venda previstos
	1	2	3	4	5	6	7
04		0	-26	-32	-19	0	-1
05		1	-21	-27	-9	6	0
06		4	-11	-24	-4	10	5
06	Abr	2	-14	-28	-18	-1	-1
	Mai	-15	-31	-30	-25	-4	-3
	Jun	1	-12	-17	-3	5	12
	Jul	-8	-13	-26	-12	-1	0
	Ago	10	-13	-24	-4	17	12
	Set	10	0	-19	14	23	2
	Out	9	-4	-28	11	17	-5
	Nov	15	-5	-22	9	17	-9
	Dez	1	-9	-25	-1	3	-5
07	Jan	4	3	-31	6	5	-3
	Fev	5	1	-22	1	12	-5
	Mar	-2	6	-24	30	13	-2
	Abr	-1	11	-21	10	21	8
	Mai	7	23	-17	18	29	-1
	Jun	6	27	-14	25	23	14
	Jul	20	22	-11	12	18	18
	Ago	12	8	-7	0	-16	-22
	Set	23	13	-17	9	29	6

1	2	3	4	5	6	7
Production trend	Order books	Domestic order books	Export order books	Production expectations	Finished products stocks	Selling-price expectations

(1) Os saldos de respostas extremas correspondem à diferença entre as percentagens de resposta positiva e negativa. / Percentage balance is the difference between positive and negative answers.

**H.1.8 CAPACIDADE PRODUTIVA NA INDÚSTRIA TRANSFORMADORA**
**Grau de utilização total e por tipo de bens  
Valores não corrigidos de sazonalidade**
**RATE OF CAPACITY UTILIZATION IN MANUFACTURING**
**Breakdown by type of goods  
Not seasonally adjusted**

Fonte / Source: Instituto Nacional de Estatística

	Total	Por tipo de bens				
		Consumo	Intermédios	Fabricação de automóveis	Outros bens de equipamento	
	1	2	3	4	5	
02	I	80	82	76	96	74
	II	81	77	81	93	89
	III	82	82	81	94	82
	IV	77	75	78	94	74
03	I	77	74	77	97	75
	II	77	75	77	90	74
	III	86	90	82	94	75
	IV	80	79	79	92	80
04	I	78	77	76	92	81
	II	81	76	84	92	80
	III	82	77	83	93	84
	IV	81	75	84	93	79
05	I	78	72	78	95	81
	II	80	75	82	93	79
	III	82	77	83	93	87
	IV	78	76	82	62	82
06	I	76	73	77	78	78
	II	79	78	80	82	78
	III	80	80	82	67	82
	IV	80	80	81	69	80
07	I	80	79	82	71	82
	II	84	82	88	75	88

1	2	3	4	5
Total	Consumption	Intermediate	Vehicles manufacturing	Other equipment
By type of goods				



## H.1.9 CONSTRUÇÃO E OBRAS PÚBLICAS

## CONSTRUCTION AND PUBLIC WORKS

Fonte / Source: coluna/column (1) Cimpor e Secil; (2), (3) AECOPS; (4), (5) ANEOP

	Vendas de cimento (média 1990=100)	Capacidade produtiva utilizada (em %)	Carteira de encomendas (meses)	Obras públicas adjudicadas (10 <sup>3</sup> euros)	Promoções de obras públicas (10 <sup>3</sup> euros)
	1	2	3	4	5
04	112.3	73.5	8.7	4 113 936	3 976 284
05	108.6	76.0	9.1	3 576 592	3 422 002
06	102.1	74.4	9.8	2 526 743	3 560 601
06					
Abr	99.5	74.9	9.6	236 283	178 893
Mai	118.5	71.6	9.6	147 047	384 500
Jun	105.4	74.1	9.9	206 016	311 033
Jul	105.1	75.4	9.8	138 480	524 832
Ago	96.9	72.2	9.9	225 071	399 852
Set	98.9	74.6	9.5	237 334	319 899
Out	100.5	74.7	10.1	200 604	271 185
Nov	98.2	75.0	9.8	213 583	316 356
Dez	79.5	76.0	9.8	184 934	256 980
07					
Jan	103.5	73.5	10.5	300 128	285 853
Fev	91.9	70.6	10.2	415 400	122 875
Mar	114.4	73.7	10.4	345 627	137 613
Abr	98.9	73.9	10.3	335 048	124 071
Mai	112.1	77.0	10.4	183 806	192 324
Jun	99.8	73.7	10.4	362 860	184 896
Jul	111.2	73.7	9.8	202 491	217 564
Ago	95.8	74.6	9.8	.	.
Set	99.3	74.5	11.9	.	.

	Sales of Cement (average 1990=100)	Rate of capacity utilization (%)	Order books (months)	Government contracts (10 <sup>3</sup> euros)	Public works procurement (10 <sup>3</sup> euros)
	1	2	3	4	5

## H.1.10 LICENÇAS DE CONSTRUÇÃO E OBRAS CONCLUÍDAS<sup>(1)</sup>

## PERMITS ISSUED AND BUILDING COMPLETIONS<sup>(1)</sup>

Fonte / Source: Instituto Nacional de Estatística

	Licenças de construção				Obras concluídas					
	Total	Novas	Habitação		Número	Novas	Número	Habitação		
			Total	Novas				Número	Número	Fogos
1	2	3	4	5	6	7	8	9		
02	I	14 237	11 341	11 381	9 537	14 504	12 243	12 103	10 456	27 625
	II	16 704	13 071	13 219	10 940	16 154	13 646	13 618	11 684	31 989
	III	16 917	13 098	13 551	11 098	17 319	14 691	14 999	12 884	40 961
	IV	14 567	11 248	11 456	9 299	15 077	12 574	12 717	10 764	23 722
03	I	13 471	10 304	10 595	8 547	13 095	10 921	10 949	9 259	20 866
	II	14 975	11 478	11 869	9 591	14 004	11 576	11 790	9 877	23 328
	III	14 288	10 824	11 335	9 054	14 612	12 175	12 389	10 484	23 879
	IV	14 880	11 154	11 741	9 434	13 641	11 320	11 544	9 784	21 697
04	I	12 791	9 685	9 971	8 127	10 689	8 840	8 986	7 544	16 497
	II	14 440	10 756	11 026	8 829	10 408	8 523	8 796	7 346	18 371
	III	13 457	9 981	10 348	8 193	10 568	8 544	8 896	7 313	17 158
	IV	13 013	9 773	10 151	8 166	12 700	10 393	10 695	8 895	19 386
05	I	13 106	10 020	10 242	8 377	11 895	9 877	10 089	8 496	19 038
	II	13 545	10 145	10 383	8 456	10 917	9 034	9 257	7 785	17 859
	III	12 588	9 463	9 815	7 854	11 163	9 086	9 443	7 815	18 332
	IV	12 420	9 333	9 831	7 955	10 715	8 743	9 057	7 548	16 580
06	I	13 131	9 849	10 212	8 297	9 507	7 644	7 977	6 547	14 355
	II	12 656	9 537	9 822	8 031	9 323	7 570	7 845	6 491	15 299
	III	11 518	8 599	8 868	7 200	9 129	7 406	7 649	6 334	14 761
	IV	11 047	8 321	8 483	6 895	8 778	7 157	7 289	6 076	13 961
07	I	11 718	8 943	9 083	7 435	8 224	6 719	6 837	5 696	13 595
	II	11 397	8 606	8 737	7 084	6 528	5 335	5 551	4 627	11 157

(1) Colunas/Columns (1, 3, 5, 7) Inclui construções novas, ampliações, transformações e restaurações de edifícios. / includes new buildings, additions and alterations to existing buildings.

**H.1.11 INQUÉRITO DE CONJUNTURA À CONSTRUÇÃO E OBRAS PÚBLICAS<sup>(1)</sup>**  
**(continua)**  
**Saldos de respostas extremas, novas séries**  
**Valores não corrigidos de sazonalidade**

**CONSTRUCTION AND PUBLIC WORKS SURVEY<sup>(1)</sup>**  
**(to be continued)**  
**Balance of respondents, new series**  
**Not seasonally adjusted**

Fonte / Source: Instituto Nacional de Estatística

	Apreciação da actividade				Carteira de encomendas				
	Total	Habitação	Edifícios não residenciais	Obras públicas	Total	Habitação	Edifícios não residenciais	Obras públicas	
	1	2	3	4	5	6	7	8	
<b>04</b>		-29	-34	-27	-22	-64	-68	-61	-59
<b>05</b>		-25	-31	-17	-18	-60	-65	-56	-51
<b>06</b>		-30	-32	-14	-35	-66	-69	-51	-68
<b>06</b> Abr		-33	-31	-23	-43	-63	-68	-51	-63
Mai		-32	-36	-19	-32	-66	-70	-49	-67
Jun		-31	-34	-14	-35	-68	-69	-54	-73
Jul		-24	-29	-8	-22	-66	-71	-49	-66
Ago		-24	-29	-4	-28	-65	-65	-56	-68
Set		-28	-32	-22	-26	-66	-68	-55	-69
Out		-31	-31	-13	-41	-66	-70	-53	-67
Nov		-26	-27	-10	-35	-66	-68	-50	-70
Dez		-27	-27	-7	-39	-70	-74	-48	-73
<b>07</b> Jan		-23	-32	-6	-16	-64	-67	-53	-61
Fev		-29	-30	-31	-26	-68	-72	-59	-67
Mar		-24	-25	-6	-33	-65	-65	-48	-75
Abr		-20	-22	-11	-22	-63	-64	-51	-70
Mai		-23	-27	-6	-30	-59	-60	-41	-68
Jun		-24	-32	6	-26	-58	-62	-40	-66
Jul		-24	-32	-9	-18	-62	-66	-43	-67
Ago		-24	-33	9	-26	-56	-61	-37	-56
Set		-25	-31	-18	-17	-56	-62	-41	-55

	1	2	3	4	5	6	7	8
	Total	Residencial buildings	Non-residential buildings	Public works	Total	Residencial buildings	Non-residential buildings	Public works
	Activity appraisal				Order books			

**H.1.11 INQUÉRITO DE CONJUNTURA À CONSTRUÇÃO E OBRAS PÚBLICAS<sup>(1)</sup>**  
**(continuação)**  
**Saldos de respostas extremas, novas séries**  
**Valores não corrigidos de sazonalidade**

**CONSTRUCTION AND PUBLIC WORKS SURVEY<sup>(1)</sup>**  
**(continued)**  
**Balance of respondents, new series**  
**Not seasonally adjusted**

Fonte / Source: Instituto Nacional de Estatística

	Perspectivas de emprego				Perspectivas de preços				
	Total	Habitação	Edifícios não residenciais	Obras públicas	Total	Habitação	Edifícios não residenciais	Obras públicas	
	1	2	3	4	5	6	7	8	
<b>04</b>		-26	-26	-27	-25	-18	-18	-17	-19
<b>05</b>		-25	-27	-25	-22	-18	-17	-18	-19
<b>06</b>		-29	-28	-23	-35	-20	-17	-22	-28
<b>06</b> Abr		-29	-28	-26	-34	-20	-15	-22	-27
Mai		-31	-30	-18	-37	-20	-14	-25	-29
Jun		-29	-30	-20	-34	-21	-17	-19	-32
Jul		-29	-27	-27	-34	-25	-19	-32	-34
Ago		-30	-31	-25	-33	-21	-17	-24	-28
Set		-30	-30	-22	-35	-21	-17	-21	-30
Out		-32	-30	-18	-42	-24	-20	-27	-30
Nov		-27	-26	-17	-36	-18	-16	-17	-23
Dez		-31	-27	-30	-40	-18	-16	-16	-24
<b>07</b> Jan		-22	-24	-21	-23	-21	-17	-22	-28
Fev		-25	-25	-20	-24	-18	-17	-15	-22
Mar		-19	-19	-16	-23	-16	-14	-13	-23
Abr		-20	-21	-11	-23	-17	-16	-14	-22
Mai		-20	-21	-14	-22	-18	-16	-21	-21
Jun		-24	-26	-18	-21	-18	-16	-15	-23
Jul		-21	-21	-12	-30	-20	-19	-19	-24
Ago		-16	-18	-2	-21	-19	-13	-23	-25
Set		-21	-21	-11	-26	-16	-16	-16	-18

	1	2	3	4	5	6	7	8
	Total	Residencial buildings	Non-residential buildings	Public works	Total	Residencial buildings	Non-residential buildings	Public works
	Employment expectations				Price expectations			

(1) Os saldos de respostas extremas correspondem à diferença entre as percentagens de resposta positiva e negativa. / Percentage balance is the difference between positive and negative answers.

Fonte / Source: coluna / column (1-6) Rede Eléctrica Nacional; (7-10) Direcção-Geral de Energia

	Electricidade						Gasolina (ton)	Gasóleo (ton)	Fuelóleo (ton)	Fuelóleo, excepto para centrais térmicas (ton)	
	Produção			Importação (GWh)	Exportação (GWh)	Consumo (GWh)					
	Total (GWh)	Hidráulica (GWh)	Térmica (GWh)								
1	2	3	4	5	6	7	8	9	10		
04	34 965	9 216	25 749	7 461	976	45 498	1 924 695	5 484 812	2 172 532	1 600 411	
05	35 142	4 523	30 619	7 530	703	47 940	1 804 413	5 450 939	2 755 129	1 511 748	
06	35 684	10 204	25 480	7 729	2 283	49 178	1 678 058	5 277 475	1 783 775	1 338 146	
06											
Abr	2 677	961	1 716	432	149	3 635	139 026	412 144	107 233	99 618	
Mai	2 817	626	2 191	661	117	3 906	140 342	459 071	130 782	119 898	
Jun	2 698	464	2 234	743	71	3 874	136 544	435 209	147 533	118 456	
Jul	3 142	512	2 630	686	158	4 189	147 312	443 811	134 093	89 047	
Ago	2 902	339	2 563	411	54	3 890	157 490	443 654	145 831	101 844	
Set	2 702	372	2 330	823	111	3 937	137 206	431 566	152 617	102 741	
Out	2 646	861	1 785	740	205	3 998	136 415	449 433	129 031	119 429	
Nov	2 980	1 659	1 321	622	466	3 991	131 713	428 926	126 722	117 265	
Dez	3 728	2 113	1 615	531	652	4 541	146 893	445 061	123 083	113 180	
07	Jan	3 732	1 088	2 644	760	509	4 764	130 136	444 399	233 170	125 738
Fev	2 799	1 316	1 483	636	195	4 177	119 339	400 355	152 781	107 969	
Mar	2 765	1 467	1 298	681	179	4 291	135 952	464 636	128 918	120 581	
Abr	2 541	740	1 801	889	287	3 870	131 315	426 910	106 635	99 617	
Mai	2 629	922	1 707	767	162	4 015	133 163	466 340	126 221	117 770	
Jun	2 610	761	1 849	762	252	3 886	129 616	432 214	103 263	95 842	
Jul	2 811	694	2 117	605	4	4 184	.	.	.	.	
Ago	2 369	497	1 872	715	1	3 902	.	.	.	.	
Set	2 437	472	1 965	842	0	3 972	.	.	.	.	

1	2	3	4	5	6	7	8	9	10
Total (GWh)	Hydro (GWh)	Thermal (GWh)	Imports (GWh)	Exports (GWh)	Consumption (GWh)	Gasoline (ton)	Diesel (ton)	Fuel (ton)	Industry consumption of fuel (ton)
Production			Electricity						

(1) (1-3) Emissão. / Power emission. (6) Consumo total, referido a emissão (inclui emissão total, trocas com o estrangeiro, recepção de autoprodutores, abatidos do consumo em bombagem hidro-eléctrica). / Total consumption, emission related (including total power emission, power imports and exports, power surplus from energy self-sufficient plants fed into the national grid, deducted from consumption for hydroelectric pumping).

H.1.13 INQUÉRITO DE CONJUNTURA AO COMÉRCIO<sup>(1)</sup>TRADE SURVEY<sup>(1)</sup>Saldo de respostas extremas, novas séries  
Valores não corrigidos de sazonalidadeBalance of respondents, new series  
Not seasonally adjusted

Fonte / Source: Instituto Nacional de Estatística

	Vendas		Existências		Persp.encomendas a fornecedores		Preços de venda		Actividade no mês		Actividade próximos 6 meses		Perspectivas de volume de venda		Perspectivas de preços de venda	
	Grosso	Retalho	Grosso	Retalho	Grosso	Retalho	Grosso	Retalho	Grosso	Retalho	Grosso	Retalho	Grosso	Retalho	Grosso	Retalho
1	2	3	4	5	6	7	8	9	10	11	12	13	14	15	16	
04	-6	-11	3	5	-7	-11	6	4	-14	-29	5	5	4	9	9	14
05	-13	-12	2	7	-10	-17	2	8	-18	-29	1	-3	-4	-4	7	17
06	-8	-13	1	13	-7	-11	7	11	-13	-29	4	1	3	2	7	18
06																
Abr	-9	-13	4	6	-7	-6	2	13	-15	-18	8	3	2	2	2	19
Mai	-14	-26	2	19	-5	-14	13	20	-19	-38	3	-4	-	-	-	-
Jun	-1	-5	8	15	-2	-16	7	11	-15	-30	2	0	-	-	-	-
Jul	-4	-18	3	8	0	-12	11	13	-11	-20	5	-1	5	-1	6	15
Ago	-13	-9	5	6	-3	-9	5	5	-2	-32	4	-4	-	-	-	-
Set	-3	-19	-6	18	3	-17	-2	7	-15	-38	13	-2	-	-	-	-
Out	5	-9	-3	12	1	-1	3	-1	-5	-27	17	11	7	16	5	7
Nov	-1	-2	1	8	-11	1	5	2	-10	-35	-5	2	-	-	-	-
Dez	-12	-8	-5	17	-18	-16	5	8	-19	-30	5	0	-	-	-	-
07	Jan	-4	0	2	11	-11	11	26	-9	-29	9	-3	0	-8	16	29
Fev	-3	-17	0	10	-7	-10	15	9	-11	-31	5	9	-	-	-	-
Mar	-13	-23	3	9	-4	-11	11	8	-9	-35	7	8	-	-	-	-
Abr	-8	-6	0	10	-6	-9	11	9	-10	-32	9	7	6	9	10	9
Mai	1	-11	1	14	-3	-14	6	4	-10	-33	9	4	-	-	-	-
Jun	0	-1	4	14	-12	-6	3	0	-11	-31	5	8	-	-	-	-
Jul	-3	5	5	10	-7	-14	3	19	-9	-28	3	-7	5	-8	2	16
Ago	7	4	3	12	-9	-8	5	4	-8	-24	5	-4	-	-	-	-
Set	2	-14	4	5	-3	-9	7	5	-7	-30	6	-2	-	-	-	-

(1) Os saldos de respostas extremas correspondem à diferença entre as percentagens de resposta positiva e negativa. / Percentage balance is the difference between positive and negative answers.

## H.1.14 ÍNDICE DE VOLUME DE NEGÓCIOS NO COMÉRCIO A RETALHO

## RETAIL TRADE INDEX

Base 2000 = 100

2000 = 100

Fonte / Source: Instituto Nacional de Estatística

	Índice geral	Produtos alimentares, bebidas e tabaco	Produtos não alimentares	Produtos alimentares, bebidas e tabaco		Produtos não alimentares					
				Em estabelecimentos não especializados	Em estabelecimentos especializados	Em estabelecimentos não especializados	Produtos farmacêuticos, médicos, cosméticos e de higiene	Têxteis, vestuário, calçado e artigos de couro	Móveis, artigos de ilumin. e outros artigos para o lar	Livros, jornais e artigos de papelaria; outros produtos	Comércio a retalho por correspondência
	1	2	3	4	5	6	7	8	9	10	11
<b>04</b>	110.6	117.0	105.9	124.2	91.5	277.1	119.3	105.2	101.3	93.5	111.9
<b>05</b>	112.6	118.7	108.2	127.0	89.7	316.6	122.6	107.4	104.2	93.1	91.9
<b>06</b>	115.8	124.7	109.2	134.1	91.3	361.1	120.3	107.2	105.2	94.8	85.3
<b>06</b>											
Mar	109.8	115.2	105.9	122.9	88.0	284.3	128.2	90.1	105.2	92.2	97.4
Abr	108.4	120.4	99.7	129.8	87.4	307.3	110.9	106.7	94.5	83.4	85.7
Mai	111.6	119.1	106.1	127.0	91.2	312.2	126.5	99.3	101.0	92.6	86.1
Jun	109.1	120.6	100.7	128.5	92.6	314.1	120.2	88.1	100.4	84.7	83.9
Jul	119.1	131.3	110.1	141.3	96.0	378.6	121.9	103.0	110.4	92.4	63.3
Ago	120.0	140.5	104.9	151.5	101.8	370.2	111.7	92.7	102.5	96.8	65.0
Set	117.7	127.9	110.3	137.6	93.7	348.1	114.5	105.7	103.1	106.5	78.8
Out	116.0	121.9	111.6	130.6	91.3	349.1	124.4	114.9	106.7	94.4	97.5
Nov	118.4	126.3	112.5	137.6	86.6	410.6	121.7	108.2	113.0	90.8	121.7
Dez	159.7	163.9	156.7	177.5	116.1	689.1	138.2	184.7	139.8	143.6	93.8
<b>07</b>											
Jan	106.5	110.7	103.4	119.8	79.0	349.6	120.6	111.0	96.2	83.9	74.4
Fev	99.6	107.3	93.9	116.2	75.8	303.1	115.8	77.1	92.4	80.8	75.8
Mar	115.6	125.3	108.4	135.0	91.0	346.2	122.9	100.0	105.4	95.0	88.9
Abr	110.1	124.7	99.4	134.9	88.5	289.9	108.1	102.3	96.3	85.5	80.1
Mai	112.7	123.0	105.2	131.2	93.7	275.8	116.9	96.9	106.4	92.1	85.8
Jun	113.3	126.3	103.8	136.0	91.8	281.6	118.5	94.9	105.3	88.2	87.3
Jul	122.7	134.9	113.7	145.6	97.0	323.0	118.5	108.8	115.6	100.4	68.3
Ago	124.8	145.5	109.7	157.1	104.4	301.1	112.1	97.1	110.2	105.5	55.9

	1	2	3	4	5	6	7	8	9	10	11
	Overall index	Foodstuffs, beverages and tobacco	Non-foodstuffs, beverages and tobacco	Non-specialised establishments	Specialised establishments	Non-specialised establishments	Chemists, medical products, cosmetics and hygiene products	Textile, clothing, footwear and leather products	Furniture, lighting and other housing expenses	Books, newspapers and stationery; other products	Mail trade
				Foodstuffs, beverages and tobacco		Non-foodstuffs, beverages and tobacco					

## H.1.15 TURISMO: DORMIDAS NA HOTELARIA

## TOURISM: NUMBER OF NIGHTS SPENT

Por país de residência habitual

By country of main residence

Fonte / Source: Instituto Nacional de Estatística

Milhares - Thousands

	Portugal	Estrangeiro															
		Total	Europa							América				África	Ásia e Oceânia		
			Total	União Europeia <sup>(1)</sup>	Alemanha	Espanha	França	Itália	Países Baixos	Reino Unido	Total	Brasil	Canadá		EUA	Total	Japão
1	2	3	4	5	6	7	8	9	10	11	12	13	14	15	16	17	
<b>04</b>	11 139	23 002	21 118	20 013	3 772	2 393	1 093	738	1 496	7 080	1 294	336	272	576	160	431	208
<b>05</b>	11 648	23 873	21 921	20 946	3 898	2 726	1 112	723	1 679	7 378	1 372	411	264	579	169	411	170
<b>06</b>	12 350	25 216	23 085	22 043	3 863	3 195	1 241	953	1 795	7 258	1 507	462	291	624	199	426	143
<b>06</b>																	
Mar	772	1 705	1 522	1 460	339	137	65	49	125	488	139	31	57	44	12	31	13
Abr	1 167	2 210	2 031	1 945	371	365	119	71	119	562	130	35	26	54	15	35	13
Mai	971	2 443	2 226	2 128	394	173	173	70	210	720	160	53	23	71	15	41	13
Jun	1 064	2 498	2 290	2 192	385	180	128	76	191	799	141	39	15	72	22	45	12
Jul	1 404	2 908	2 699	2 556	351	408	135	99	242	804	152	49	19	71	20	38	8
Ago	2 069	3 378	3 202	3 087	376	780	201	247	219	837	116	36	16	51	25	35	11
Set	1 225	2 825	2 603	2 481	446	327	133	98	194	861	154	47	23	69	22	46	13
Out	920	2 344	2 119	2 006	399	229	100	71	159	717	162	52	26	70	18	44	13
Nov	727	1 369	1 216	1 143	242	136	58	48	72	399	103	32	17	45	16	34	13
Dez	807	1 151	1 047	1 001	159	245	45	57	62	299	62	26	6	23	13	28	12
<b>07</b>																	
Jan	600	1 147	1 022	979	197	104	50	50	84	352	87	35	17	28	12	26	11
Fev	670	1 313	1 182	1 132	244	109	50	38	107	416	97	30	16	25	12	23	9
Mar	899	1 827	1 645	1 576	377	164	74	63	122	513	134	28	52	47	16	32	11
Abr	1 114	2 313	2 126	2 035	360	390	145	86	122	572	131	36	28	56	16	40	11
Mai	1 006	2 597	2 364	2 260	379	176	196	74	212	782	169	53	23	78	19	45	11
Jun	1 146	2 636	2 417	2 307	365	212	145	76	187	847	150	51	16	70	22	46	12
Jul	1 440	3 159	2 907	2 745	354	436	134	107	267	894	183	67	23	79	20	50	14
Ago	2 033	3 612	3 421	3 292	373	793	242	245	237	924	129	42	18	55	21	40	11

(1) Excepto Portugal. / Excluding Portugal.

Fonte / Source: Associação do Comércio Automóvel de Portugal

	Vendas de viaturas			Matrículas de viaturas		
	Passageiros (incluindo todo-o-terreno)	Comerciais		Passageiros	Comerciais	
		Ligeiras (excluindo todo-o-terreno)	Pesadas		Ligeiras	Pesadas
	1	2	3	4	5	6
04	200 241	68 634	5 320	236 467	72 315	8 863
05	206 488	66 638	5 344	245 166	71 227	8 277
06	194 702	64 487	5 985	241 216	64 332	8 709
06						
Abr	17 072	5 002	1 190	21 293	5 035	1 409
Mai	19 033	5 535	211	23 130	5 517	491
Jun	21 594	5 417	316	25 034	5 352	569
Jul	18 402	4 757	358	22 328	4 653	580
Ago	11 695	3 874	308	15 594	3 884	499
Set	12 399	5 104	1 170	16 205	5 116	1 469
Out	14 235	5 710	210	18 895	5 743	419
Nov	14 704	6 034	372	19 409	5 978	589
Dez	13 605	6 221	332	16 220	6 106	491
07						
Jan	14 494	5 335	561	19 648	5 531	886
Fev	14 097	5 009	471	18 563	5 009	730
Mar	20 829	6 701	527	25 591	6 469	787
Abr	16 353	5 789	455	19 856	5 707	661
Mai	18 809	6 827	528	23 626	6 546	791
Jun	23 023	11 212	591	26 725	10 656	804
Jul	22 792	3 828	487	26 480	3 818	707
Ago	11 678	3 172	465	16 303	3 321	718
Set	12 992	4 156	521	18 208	4 344	732

	1	2	3	4	5	6
	Passenger (including 4x4)	Under 3.5 ton (excluding 4x4)	Above 3.5 ton	Passengers	Under 3.5 ton	Above 3.5 ton
		Commercial			Commercial	
	Sales of vehicles			Registrations		

## H.1.17 INDICADORES DE CONFIANÇA

Saldos de respostas extremas  
Valores corrigidos de sazonalidade

## CONFIDENCE INDICATORS

Balance of respondents  
Seasonally adjusted

Fonte / Source: Comissão Europeia / European Commission

	Indicador de sentimento económico (índice)	Indicador de confiança dos consumidores	Indicador de confiança na indústria	Indicador de confiança na construção	Indicador de confiança no comércio a retalho
	1	2	3	4	5
04	95.6	-34	-9	-41	-9
05	91.8	-37	-10	-38	-13
06	94.1	-35	-8	-37	-14
06					
Abr	90.3	-39	-11	-42	-11
Mai	91.7	-38	-9	-40	-20
Jun	94.5	-36	-9	-36	-13
Jul	96.0	-36	-6	-35	-10
Ago	93.8	-33	-9	-34	-12
Set	96.8	-30	-7	-33	-19
Out	96.3	-32	-8	-41	-11
Nov	100.2	-32	-4	-41	-12
Dez	98.6	-29	-6	-39	-17
07					
Jan	99.2	-31	-5	-38	-14
Fev	101.0	-32	-1	-37	-13
Mar	100.8	-35	-1	-42	-12
Abr	101.6	-34	-1	-42	-15
Mai	102.0	-32	0	-40	-13
Jun	101.9	-33	-1	-33	-10
Jul	100.9	-33	-4	-35	-15
Ago	99.1	-35	-3	-35	-11
Set	102.0	-37	-1	.	-11

	1	2	3	4	5
	Economic sentiment indicator (index)	Consumer confidence indicator	Industrial confidence indicator	Construction confidence indicator	Retail confidence indicator





## H.2 Emprego e salários

### *H.2 Employment and wages*





## H.2.1 POPULAÇÃO E EMPREGO

## POPULATION AND EMPLOYMENT

Fonte / Source: Instituto Nacional de Estatística e Banco de Portugal

Coluna/columns (1-6) milhares / thousands; rates %

	População residente total	População activa total	Emprego	Desemprego			Taxa de actividade			Taxa de actividade, 15 a 64 anos			Taxa de desemprego			
				Total	À procura de 1º emprego	À procura de novo emprego	Total	Homens	Mulheres	Total	Homens	Mulheres	Total	Jovens (até 24 anos)	Homens	Mulheres
	1	2	3	4	5	6	7	8	9	10	11	12	13	14	15	16
02 III	10 374.4	5 438.0	5 164.2	273.8	46.9	226.9	52.4	58.8	46.4	72.9	80.1	65.8	5.0	12.1	4.1	6.1
IV	10 400.6	5 425.1	5 095.5	329.6	50.9	278.7	52.2	58.4	46.4	72.6	79.5	66.0	6.1	13.4	4.9	7.5
03 I	10 417.9	5 450.3	5 105.3	345.0	42.1	302.9	52.3	58.3	46.7	72.9	79.3	66.6	6.3	14.0	5.5	7.3
II	10 431.8	5 451.1	5 117.7	333.4	39.4	294.0	52.3	58.2	46.7	72.8	79.2	66.6	6.1	13.4	5.2	7.2
III	10 454.5	5 465.7	5 130.5	335.2	46.9	288.3	52.3	58.5	46.4	72.8	79.6	66.2	6.1	14.7	5.5	6.9
IV	10 476.2	5 473.9	5 118.3	355.6	56.6	299.0	52.3	58.4	46.4	72.8	79.4	66.4	6.5	15.8	5.6	7.5
04 I	10 484.8	5 454.4	5 107.2	347.2	46.5	300.7	52.0	58.1	46.3	72.6	78.9	66.4	6.4	15.5	5.5	7.4
II	10 497.2	5 471.9	5 124.6	347.3	40.0	307.3	52.1	58.1	46.5	72.8	79.0	66.7	6.3	14.0	5.6	7.2
III	10 515.8	5 501.4	5 125.5	375.9	56.5	319.4	52.3	58.1	46.9	73.1	79.1	67.2	6.8	16.0	6.0	7.8
IV	10 536.2	5 523.6	5 133.9	389.7	53.8	336.0	52.4	58.1	47.1	73.3	79.1	67.7	7.1	15.8	6.3	7.9
05 I	10 544.2	5 507.0	5 094.4	412.6	55.1	357.5	52.2	57.8	47.0	73.1	78.9	67.5	7.5	16.0	6.5	8.6
II	10 553.8	5 531.3	5 132.0	399.3	47.8	351.5	52.4	57.9	47.3	73.2	78.9	67.7	7.2	15.3	6.5	8.1
III	10 569.0	5 559.9	5 130.0	429.9	66.9	363.0	52.6	58.0	47.6	73.5	79.1	68.1	7.7	16.5	6.7	8.9
IV	10 585.4	5 581.1	5 133.8	447.3	65.1	382.2	52.7	58.1	47.7	73.7	79.3	68.3	8.0	16.4	7.0	9.2
06 I	10 571.0	5 556.7	5 126.9	429.7	53.6	376.2	52.6	58.1	47.4	73.6	79.3	68.1	7.7	15.7	6.5	9.1
II	10 579.6	5 586.4	5 180.8	405.6	50.6	355.0	52.8	58.3	47.6	73.8	79.4	68.4	7.3	14.8	6.4	8.2
III	10 591.1	5 604.7	5 187.3	417.4	66.1	351.3	52.9	58.3	47.9	74.0	79.5	68.7	7.4	16.6	6.2	8.9
IV	10 602.1	5 601.4	5 142.8	458.6	65.0	393.6	52.8	58.2	47.8	74.1	79.6	68.6	8.2	17.9	7.0	9.6
07 I	10 595.6	5 605.6	5 135.7	469.9	66.1	403.8	52.9	58.2	47.9	74.0	79.5	68.6	8.4	18.1	7.1	9.9
II	10 600.0	5 595.2	5 154.6	440.5	54.4	386.1	52.8	58.0	47.9	73.7	79.0	68.6	7.9	15.2	6.5	9.4

	1	2	3	4	5	6	7	8	9	10	11	12	13	14	15	16
	Total resident population	Total labour force	Employment	Total	Seeking 1st employment	Seeking new employment	Total	Male	Female	Total	Male	Female	Total	Youth under 25 years	Male	Female
				Unemployment			Participation rate			Participation rate, 15 to 64 years			Unemployment rate			

## H.2.2 EMPREGO POR RAMO DE ACTIVIDADE

## EMPLOYMENT BY BRANCH OF ACTIVITY

Fonte / Source: Instituto Nacional de Estatística

Milhares / Thousands

	Emprego global									Emprego por conta de outrem			
	Total	Agricultura, silvicultura e pesca	Indústria, electricidade, gás, água e construção				Serviços			Total	Agricultura, silvicultura e pesca	Indústria, electricidade, gás, água e construção	Serviços
			Total	Indústria	Electricidade, gás e água	Construção	Total	Comércio	Admin. Pública, ensino e saúde				
	1	2	3	4	5	6	7	8	9	10	11	12	13
02 III	5 164.2	644.9	1 745.9	1 076.6	39.4	629.9	2 773.3	780.8	862.1	3 771.4	100.7	1 455.0	2 215.0
IV	5 095.5	629.1	1 718.3	1 054.8	39.7	623.8	2 748.0	753.6	882.5	3 741.2	94.3	1 431.8	2 215.0
03 I	5 105.3	640.5	1 672.9	1 044.0	34.9	594.0	2 791.7	762.7	902.1	3 720.6	92.1	1 383.6	2 244.2
II	5 117.7	657.1	1 677.3	1 043.4	36.0	597.9	2 783.3	762.4	897.1	3 726.9	101.9	1 392.1	2 233.1
III	5 130.5	645.8	1 634.3	1 021.7	37.5	575.1	2 850.2	788.1	914.0	3 752.9	100.7	1 361.0	2 291.3
IV	5 118.3	624.9	1 626.7	1 023.5	35.9	567.3	2 866.6	785.7	927.1	3 743.7	96.7	1 339.7	2 307.3
04 I	5 107.2	618.4	1 596.0	1 003.8	34.8	557.4	2 892.8	790.3	928.5	3 739.3	97.1	1 312.3	2 329.9
II	5 124.6	619.1	1 601.2	1 015.9	32.5	552.8	2 904.2	784.0	948.0	3 798.8	100.2	1 329.6	2 368.9
III	5 125.5	620.1	1 592.1	1 016.2	28.0	547.9	2 913.4	786.1	949.8	3 784.0	98.7	1 313.8	2 371.6
IV	5 133.9	614.8	1 594.7	1 031.0	29.6	534.1	2 924.4	767.5	978.8	3 807.0	101.9	1 319.9	2 384.5
05 I	5 094.4	602.4	1 565.2	999.6	25.7	539.9	2 926.8	770.2	975.8	3 767.5	98.6	1 295.2	2 372.7
II	5 132.0	604.5	1 565.9	992.2	24.0	549.7	2 961.6	786.3	985.1	3 813.3	96.1	1 312.6	2 404.6
III	5 130.0	613.9	1 570.5	981.9	23.1	565.5	2 945.6	770.5	983.6	3 831.3	98.6	1 327.2	2 405.4
IV	5 133.8	604.1	1 564.7	977.0	26.5	561.2	2 965.0	764.7	1 012.5	3 843.1	97.9	1 318.2	2 426.9
06 I	5 126.9	596.4	1 560.5	989.4	23.1	548.0	2 969.8	745.1	1 025.0	3 864.9	97.7	1 320.1	2 447.1
II	5 180.8	615.0	1 573.6	994.6	25.1	553.9	2 992.3	758.8	1 015.2	3 895.1	99.4	1 329.5	2 466.5
III	5 187.3	615.2	1 588.4	1 011.4	25.2	551.8	2 983.8	757.9	986.2	3 934.7	102.9	1 353.8	2 477.7
IV	5 142.8	588.9	1 586.0	996.8	30.9	558.3	2 967.9	743.2	984.5	3 897.6	92.4	1 346.0	2 459.3
07 I	5 135.7	595.4	1 567.8	976.2	34.9	556.7	2 972.4	746.5	983.0	3 883.2	101.7	1 318.0	2 463.6
II	5 154.6	605.9	1 588.3	973.1	34.2	561.0	2 980.6	741.7	974.6	3 895.3	100.6	1 317.7	2 477.0

	1	2	3	4	5	6	7	8	9	10	11	12	13
	Total	Agriculture, forestry and fishing	Total	Industry	Electricity, gas and water	Construction	Total	Trade	General Government, education and health	Total	Agriculture, forestry and fishing	Industry, electricity, gas, water and construction	Services
				Industry, electricity, gas, water and construction			Services			Wage-earners			
	Employment												

## H.2.3 EMPREGO POR SITUAÇÃO NA PROFISSÃO

## EMPLOYMENT BY CONTRACTUAL RELATIONSHIP

Fonte / Source: Instituto Nacional de Estatística e Banco de Portugal

Milhares/Thousands

	Trabalho por conta própria			Trabalho por conta de outrém			Outros casos
	Total	Com pessoal ao serviço	Sem pessoal ao serviço	Total	do qual:		
					Contrato permanente	Contrato não permanente	
1	2	3	4	5	6	7	
02 III	1 272.2	312.8	959.4	3 771.4	2 965.0	806.3	120.5
02 IV	1 241.1	306.3	934.9	3 741.2	2 937.4	803.8	113.1
03 I	1 277.4	315.0	962.4	3 720.6	2 943.3	777.4	107.2
03 II	1 288.0	325.1	962.8	3 726.9	2 958.0	768.9	102.8
03 III	1 275.2	328.1	947.1	3 752.9	2 981.7	771.3	102.3
03 IV	1 269.8	332.0	937.8	3 743.7	2 987.0	756.8	104.8
04 I	1 265.5	341.7	923.8	3 739.3	2 979.6	759.7	102.3
04 II	1 227.7	327.8	899.9	3 798.8	3 044.5	754.2	98.1
04 III	1 239.2	321.8	917.3	3 784.0	3 033.7	750.3	102.3
04 IV	1 222.0	322.9	899.1	3 807.0	3 069.2	737.8	104.9
05 I	1 218.2	316.3	901.9	3 767.5	3 047.4	720.0	108.8
05 II	1 213.3	302.9	910.4	3 813.3	3 071.5	741.8	105.5
05 III	1 198.3	294.6	903.7	3 831.3	3 067.5	763.9	100.4
05 IV	1 186.2	287.2	899.0	3 843.1	3 095.6	747.5	104.6
06 I	1 168.3	282.7	885.6	3 864.9	3 122.8	742.1	93.7
06 II	1 193.3	284.2	909.1	3 895.1	3 109.1	786.0	92.5
06 III	1 166.7	275.9	890.8	3 934.7	3 086.2	848.3	86.0
06 IV	1 157.5	277.4	880.1	3 897.6	3 068.9	828.6	87.7
07 I	1 170.0	286.4	883.6	3 883.2	3 047.7	835.4	82.5
07 II	1 182.6	286.3	896.3	3 895.3	3 031.5	863.7	76.8

1	2	3	4	5	6	7
Total	With employees	Without employees	Total	Permanent contract	Fixed term	Other cases
Self-employed			Employee			
			of which:			

## H.2.4 EMPREGO POR NÚMERO DE HORAS SEMANAIS TRABALHADAS

## EMPLOYMENT BY WEEKLY LABOUR TIME

Fonte / Source: Instituto Nacional de Estatística

Milhares / Thousands

	Total	1-5 horas	6-10 horas	11-20 horas	21-25 horas	26-30 horas	31-35 horas	36-40 horas	41-45 horas	46-50 horas	>50 horas
	1	2	3	4	5	6	7	8	9	10	11
02 III	5 164.2	23.8	92.3	247.0	110.4	164.0	616.9	2 763.5	378.3	383.5	343.8
02 IV	5 095.5	26.2	95.2	251.4	107.8	167.9	630.0	2 709.8	349.4	361.9	344.1
03 I	5 105.3	28.9	97.8	263.0	110.5	178.9	659.9	2 733.7	340.7	320.9	319.4
03 II	5 117.7	23.2	80.8	282.8	110.6	174.0	659.7	2 750.8	331.1	340.5	314.9
03 III	5 130.5	25.2	74.6	270.1	110.3	175.1	668.1	2 745.8	328.6	353.0	332.5
03 IV	5 118.3	28.0	82.5	281.6	102.3	164.3	662.2	2 751.2	339.0	364.3	305.2
04 I	5 107.2	28.8	86.0	274.1	103.2	163.7	682.6	2 766.6	332.7	338.7	296.9
04 II	5 124.6	25.9	88.0	258.8	101.8	151.5	655.4	2 745.0	368.1	346.4	321.3
04 III	5 125.5	20.6	95.0	256.5	95.3	176.4	662.7	2 751.7	370.8	329.9	315.9
04 IV	5 133.9	22.9	91.5	279.2	100.6	168.5	692.6	2 781.1	323.4	333.8	296.1
05 I	5 094.4	25.0	91.1	271.0	97.8	167.3	698.5	2 755.8	331.8	312.5	292.7
05 II	5 132.0	21.6	82.8	279.0	109.2	163.7	690.1	2 734.5	346.1	346.7	304.9
05 III	5 130.0	23.2	82.0	251.6	105.0	161.0	692.9	2 766.3	342.5	341.8	315.8
05 IV	5 133.8	22.3	81.1	259.9	88.6	171.5	692.4	2 825.6	319.5	330.3	289.1
06 I	5 126.9	27.6	85.5	254.2	99.6	162.8	692.3	2 815.0	332.9	330.0	272.7
06 II	5 180.8	24.9	85.1	274.6	84.6	172.4	692.6	2 827.6	323.3	345.3	294.2
06 III	5 187.3	25.8	84.3	254.0	98.8	164.8	676.1	2 875.2	312.4	334.7	295.5
06 IV	5 142.8	29.1	82.7	258.9	103.5	168.9	663.9	2 857.2	321.4	333.8	258.4
07 I	5 135.7	28.1	93.0	270.1	111.3	161.0	643.9	2 859.7	317.7	317.6	267.9
07 II	5 154.6	27.4	85.4	282.2	102.9	172.7	634.3	2 861.4	288.2	315.3	301.4

1	2	3	4	5	6	7	8	9	10	11
Total	1-5 hours	6-10 hours	11-20 hours	21-25 hours	26-30 hours	31-35 hours	36-40 hours	41-45 hours	46-50 hours	>50 hours

## H.2.5 DESEMPREGO POR DURAÇÃO DA PROCURA DE EMPREGO<sup>(1)</sup>

## UNEMPLOYMENT BY JOB SEEKING TIME<sup>(1)</sup>

Fonte / Source: Instituto Nacional de Estatística

Milhares / Thousands

	Total	Menos de 1 mês	1-3 meses	4-6 meses	7-11 meses	12-18 meses	19-24 meses	25 meses e mais
	1	2	3	4	5	6	7	8
02 III	273.8	25.9	65.9	37.3	39.1	35.1	15.5	52.9
IV	329.6	23.0	96.3	40.6	49.6	30.3	24.2	63.7
03 I	345.0	26.2	80.8	65.5	48.0	46.7	17.7	58.8
II	333.4	17.5	75.5	56.9	62.4	41.8	18.1	60.0
III	335.2	27.2	65.0	46.1	66.1	49.1	23.9	56.3
IV	355.6	18.5	87.6	42.9	60.7	53.5	29.5	61.8
04 I	347.2	17.5	73.8	52.3	44.0	59.1	24.9	74.2
II	347.3	21.2	53.3	54.5	61.5	45.3	23.9	86.0
III	375.9	27.1	65.7	35.5	66.9	49.2	36.3	94.2
IV	389.7	18.8	86.2	46.3	54.8	52.0	33.4	97.0
05 I	412.6	21.1	75.9	55.6	51.7	71.2	27.3	106.0
II	399.3	17.1	59.2	55.5	62.7	72.0	30.9	99.8
III	429.9	33.6	71.6	41.2	68.9	67.1	39.5	104.5
IV	447.3	22.8	87.3	47.3	63.3	64.7	47.5	112.7
06 I	429.7	23.1	67.6	58.7	49.2	65.4	34.2	130.6
II	405.6	18.7	52.4	57.0	60.6	60.8	30.3	123.7
III	417.4	22.5	80.7	36.3	72.3	49.3	38.2	116.7
IV	458.6	27.2	89.8	49.7	54.0	58.8	36.8	139.6
07 I	469.9	26.3	89.1	75.2	46.0	65.2	31.1	134.9
II	440.5	22.4	69.8	60.0	68.9	58.5	29.8	128.0

	Total	Less than 1 month	1-3 months	4-6 months	7-11 months	12-18 months	19-24 months	25 months or more
	1	2	3	4	5	6	7	8

(1) O desemprego é tomado em sentido restrito: apenas são considerados como desempregados os indivíduos que fizeram diligências concretas para procurar emprego no período de quatro semanas anteriores ao inquérito. / Unemployment considered in narrow sense: only individuals who sought work actively in the four weeks before survey are included in the labour force as unemployed.

## H.2.6 DESEMPREGO REGISTADO E OFERTAS DE EMPREGO

## REGISTERED UNEMPLOYMENT AND NEW JOB VACANCIES

Fonte / Source: Instituto do Emprego e Formação Profissional

	Pedidos de emprego relativos a desempregados no final do período			Pedidos de emprego relativos a desempregados ao longo do período	Ofertas de emprego por satisfazer no final do período	Ofertas ao longo do período	Colocações efectuadas ao longo do período
	Total	Primeiro emprego	Novo emprego				
	1	2	3	4	5	6	7
04	468 852	31 780	437 072	557 923	6 637	97 401	56 813
05	479 373	32 834	446 539	578 119	7 190	101 719	57 484
06	452 651	33 708	418 943	586 249	9 282	106 515	59 477
06 Mar	480 164	34 445	445 719	51 866	8 669	9 796	5 455
Abr	469 253	32 127	437 126	38 537	9 294	8 672	5 108
Mai	457 009	30 001	427 008	43 835	11 077	11 721	6 278
Jun	442 499	28 806	413 693	41 736	11 620	9 826	5 461
Jul	436 901	29 900	407 001	43 654	11 738	8 858	4 676
Ago	436 792	32 938	403 854	43 259	12 236	9 090	4 478
Set	448 736	36 701	412 035	65 237	13 009	10 190	5 469
Out	453 028	37 783	415 245	57 504	11 314	8 699	5 483
Nov	457 728	37 459	420 269	54 442	10 505	7 972	4 744
Dez	452 651	33 708	418 943	41 761	9 282	5 234	3 205
07 Jan	457 634	35 534	422 100	57 189	11 189	9 792	4 589
Fev	450 837	35 330	415 507	42 830	11 743	9 063	4 609
Mar	441 356	34 752	406 604	46 503	12 876	10 924	5 839
Abr	420 685	32 725	387 960	37 964	13 750	9 270	4 820
Mai	397 482	30 768	366 714	42 662	14 671	11 797	6 074
Jun	388 619	30 376	358 243	39 355	15 462	10 127	5 110
Jul	389 571	32 085	357 486	44 911	15 895	10 402	4 921
Ago	392 038	35 170	356 868	40 631	15 783	10 125	4 901

	Total	First job	New job	Applications for employment by the unemployed along the period	Stock of vacancies at the end of period	New vacancies along the period	Placements along the period
	Applications for employment by the unemployed at the end-of-period						
	1	2	3	4	5	6	7

**H.2.7 SALÁRIOS: CONTRATAÇÃO COLECTIVA<sup>(1)</sup>**  
**Trabalhadores abrangidos e remunerações médias implícitas**

**WAGES: COLLECTIVE SETTLEMENTS<sup>(1)</sup>**  
**Number of workers and implicit average wage growth**

Fonte / Source: Ministério do Trabalho e da Solidariedade Social

	Sector privado		Sectores de actividade							
			Agricultura		Indústria, electricidade, gás e água		Construção		Serviços	
	Trabalhadores	Taxa	Trabalhadores	Taxa	Trabalhadores	Taxa	Trabalhadores	Taxa	Trabalhadores	Taxa
	1	2	3	4	5	6	7	8	9	10
<b>04</b>	617 404	2.9	9 696	2.9	111 846	3.0	-	-	495 862	2.9
<b>05</b>	1 057 445	2.7	14 189	2.7	282 064	2.8	310 398	2.7	450 794	2.6
<b>06</b>	1 431 947	2.7	15 910	2.5	485 291	2.8	300 922	2.0	629 824	3.0
<b>06</b>										
Fev	46 618	2.4	-	-	46 618	2.4	-	-	-	-
Mar	7 773	2.8	-	-	-	-	-	-	7 773	2.8
Abr	172 838	2.8	74	2.1	161 688	2.7	-	-	11 076	3.1
Mai	15 512	2.3	-	-	605	2.9	-	-	14 907	2.3
Jun	722	3.1	683	3.1	39	3.0	-	-	-	-
Jul	61 261	4.5	-	-	1 199	2.3	-	-	60 062	4.6
Ago	1 410	2.4	-	-	1 335	2.4	-	-	75	3.0
Set	36 442	2.1	-	-	-	-	-	-	36 442	2.1
Out	13 582	2.8	-	-	-	-	-	-	13 582	2.8
Nov	1 606	2.7	-	-	1 606	2.7	-	-	-	-
Dez	-	-	-	-	-	-	-	-	-	-
<b>07</b>										
Jan	848 633	2.8	22 326	3.4	150 777	3.0	308 436	2.6	367 094	2.9
Fev	44 352	3.2	-	-	44 352	3.2	-	-	-	-
Mar	171 607	3.2	-	-	169 825	3.2	-	-	1 782	2.3
Abr	-	-	-	-	-	-	-	-	-	-
Mai	706	2.8	-	-	659	2.8	-	-	47	2.6
Jun	284	2.8	56	3.1	-	-	-	-	228	2.7
Jul	1 982	2.6	-	-	-	-	-	-	1 982	2.6

	1	2	3	4	5	6	7	8	9	10
	Workers	Rate	Workers	Rate	Workers	Rate	Workers	Rate	Workers	Rate
	Private sector		Agriculture		Industry, electricity, gas and water		Construction		Services	
	Breakdown by branch of activity									

(1) As taxas apresentadas para cada mês correspondem às variações intertabelas anualizadas ponderadas pelo número de trabalhadores abrangidos. As taxas apresentadas para cada ano correspondem à média das taxas mensais, ponderada pelo número de trabalhadores abrangidos. / Rates provided for each month are based on the annual increase of the wage settlements weighted by the number of workers covered. Rates provided for each year are based on monthly data, weighted by the number of workers covered each month.

**H.2.8 VARIAÇÃO DAS REMUNERAÇÕES DECLARADAS À SEGURANÇA SOCIAL<sup>(1)</sup>**

**CHANGES IN COMPENSATION OF EMPLOYEES DECLARED TO SOCIAL SECURITY<sup>(1)</sup>**

Fonte / Source: Instituto de Informática e Estatística da Solidariedade (IIES)

	1	2
	Número médio de beneficiários com remuneração	Taxa de variação homóloga das remunerações médias declaradas
1 2005		3 116 767
2 2006		3 138 005
3 Janeiro a Julho 2007		3 156 493
4 Janeiro a Agosto 2007		3 128 578
	1	2
	Average number of beneficiaries with compensation	Year-on-year rate of change of the average declared compensation

(1) As remunerações consideradas contemplam todos os tipos de remuneração existentes no Sistema de Gestão de Remunerações do IIES relativas a Trabalhadores por Conta de Outrém e Membros de Órgãos Estatutários que estejam identificados no Sistema de Identificação e Qualificação da Segurança Social (IDQ). Os tipos de remuneração existentes incluem: Remuneração de carácter permanente, Subsídios de Férias e Natal e Outros tipos de remuneração (nomeadamente comissões, promoções, remuneração variável e outros subsídios). A base de dados de GR é um repositório em permanente actualização, existindo sempre uma percentagem de declarações de remunerações por entregar, principalmente nos últimos 6 meses. Total compensations include all types of payments to salaried workers reported in the Compensations Management System of IIES and identified in the Identification and Qualification System of the Social Security (IDQ). The categories of compensations included are: compensations with a permanent nature, Vacations and Christmas subsidies and Other categories of compensations (namely bonuses, promotions, variable income and other subsidies). The GR database is permanently updated, nevertheless there is a fraction of delayed declarations that affect mainly the previous 6 months.



## I. Notas Explicativas

### *I. Explanatory Notes*



## NOTAS EXPLICATIVAS

## EXPLANATORY NOTES

### B. ESTATÍSTICAS MONETÁRIAS E FINANCEIRAS

### B. MONETARY AND FINANCIAL STATISTICS

#### Emissão monetária

Até Dezembro de 2001, o valor de emissão monetária divulgada no Balanço do Banco de Portugal corresponde à responsabilidade pela emissão de notas e moedas denominadas em escudos. A partir de Janeiro de 2002, com a entrada em circulação do euro, a emissão monetária divulgada, passa a relevar as seguintes responsabilidades:

- Até Dezembro 2002 inclui notas e moedas denominadas em escudos, ainda não recolhidas.
- Moedas denominadas em euros colocadas pelo Banco de Portugal, cujo volume anual de emissão se encontra sujeito a aprovação prévia do Banco Central Europeu (BCE).
- Responsabilidade legalmente atribuída pela emissão de notas denominadas em euros, cuja forma de determinação é em seguida referida.

Método de determinação da responsabilidade pela emissão de notas denominadas em euros

Mensalmente, o total de notas em circulação é afectado aos bancos centrais pertencentes ao Eurosistema, de acordo com a seguinte tabela de repartição, que consta da decisão do Banco Central Europeu (BCE) de 15 de Dezembro de 2006 (alterando a decisão de BCE/2001/15 de 6 de Dezembro de 2001) relativa à emissão de notas de euro (BCE/2006/25):

Membros do Eurosistema*	%
Banco Central Europeu**	8.0000%
National Bank van België / Banque Nationale de Belgique	3.2705%
Deutsche Bundesbank	27.1610%
Bank of Greece	2.4045%
Banco de España	9.9925%
Banque de France	19.0430%
Central Bank and Financial Services Authority of Ireland	1.1760%
Banca d'Italia	16.5840%
Banque Centrale du Luxembourg	0.2090%
De Nederlandsche Bank	5.1535%
Oesterreichische Nationalbank	2.6680%
Banco de Portugal	2.2680%
Banka Slovenije	0.4225%
Suomen Pankki	1.6475%

\* As percentagens atribuídas aos Bancos Centrais Nacionais (BCN) correspondem à afectação de 92% do total de notas emitidas, de acordo com a participação no capital social do BCE.

\*\* As tarefas de colocação em circulação e retirada de circulação de todas as notas de euros encontram-se confiadas aos BCN.

A contrapartida deste ajustamento, isto é, a diferença entre o valor de notas legalmente emitidas e o montante de notas efectivamente colocado, dá origem a uma posição Intra-Eurosistema, que para efeitos de reporte estatístico, é reflectida, em termos líquidos, em activos ou passivos diversos, consoante o respectivo sinal.

#### B.0.1 e B.0.3

- (a) Para uma definição pormenorizada dos agregados monetários da área do euro, aconselha-se a consulta do artigo publicado no Boletim Mensal do BCE de Fevereiro de 1999, "Agregados monetários da área do euro e o seu papel na estratégia de política monetária do Eurosistema".

#### Notes and coins

Up to December 2001, the value of notes and coins shown in the Balance Sheet of the Banco de Portugal corresponds to the liabilities in respect of the issue of banknotes and coins denominated in escudos. From January 2002 onwards, with the introduction of the euro banknotes and coins, the notes and coins item includes the following liabilities:

- Up to December 2002 includes notes and coins denominated in escudos, not yet withdrawn from circulation.
- Euro-denominated coins put into circulation by Banco de Portugal, whose annual volume of issue must be previously approved by the European Central Bank (ECB).
- Legal liability in respect of the issue of euro-denominated banknotes, which is determined as follows.

Calculation method of liabilities in respect of the issue of euro-denominated banknotes

On a monthly basis, the total value of banknotes in circulation is assigned to central banks participating in the Eurosystem, according to the banknotes allocation key mentioned in the Decision of the European Central Bank of 15 December 2006 (changing the decision of (ECB/2001/15) of 6 December 2001) on the issue of euro banknotes (ECB/2006/25):

Members of the Eurosystem*	%
European Central Bank**	8.0000%
National Bank van België / Banque Nationale de Belgique	3.2705%
Deutsche Bundesbank	27.1610%
Bank of Greece	2.4045%
Banco de España	9.9925%
Banque de France	19.0430%
Central Bank and Financial Services Authority of Ireland	1.1760%
Banca d'Italia	16.5840%
Banque Centrale du Luxembourg	0.2090%
De Nederlandsche Bank	5.1535%
Oesterreichische Nationalbank	2.6680%
Banco de Portugal	2.2680%
Banka Slovenije	0.4225%
Suomen Pankki	1.6475%

\* National central bank's percentage shares correspond to the assignment of 92% of the total value of banknotes issued, in accordance with the key for subscription of the ECB's capital.

\*\* NCBs are entrusted with putting into and withdrawing from circulation all euro banknotes.

The counterpart to this adjustment, i.e. the difference between the value of legally issued banknotes and the amount of banknotes actually placed, gives rise to an intra-Eurosystem position, which, for statistical reporting purposes, is reflected, in net terms, in remaining assets or liabilities, according to the respective sign.

#### B.0.1 e B.0.3

- (a) For a detailed definition of euro area monetary aggregates, see the article entitled "Euro area monetary aggregates and their role in the Eurosystem's monetary policy strategy", published in the February 1999 issue of the ECB Monthly Bulletin.

B.0.2 e B.0.4

- (a) As contribuições nacionais, tal como o nome indica, reflectem o contributo do sector monetário residente (Banco de Portugal e outras IFM residentes) para os agregados monetários da área do euro, não podendo ser interpretados como correspondendo a valores autónomos nacionais. O respectivo cálculo, efectuado de acordo com um método harmonizado ao nível da área do euro, caracteriza-se por garantir que a agregação das contribuições nacionais e da contribuição do Banco Central Europeu é idêntica ao valor obtido para o conjunto da área do euro. Em termos práticos, este método de cálculo corresponde a consolidar / anular as posições face ao sector monetário residente, em Portugal e nos outros países da área do euro, no balanço agregado do sector monetário residente (nacional). Em seguida, a título ilustrativo, apresenta-se o conteúdo das diversas componentes das contribuições nacionais para os agregados monetários:

**Contribuição nacional para a circulação monetária:** corresponde à emissão monetária do Banco de Portugal deduzida de notas e moedas denominadas em euros. A partir de Janeiro de 2002 com a entrada em circulação do euro, a contribuição nacional para a moeda em circulação passa a incluir a responsabilidade legalmente atribuída pela emissão de notas denominadas em euros (vide conceito de “emissão monetária”) que corresponde a uma percentagem fixa do total de notas denominadas em euros em circulação.

**Contribuição nacional para as componentes relativas a depósitos e equiparados** (passivos à vista; outros depósitos e equiparados até dois anos (excepto passivos à vista, depósitos com pré aviso e acordos de recompra); depósitos com pré-aviso até 3 meses, acordos de recompra): corresponde às responsabilidades do sector monetário residente face ao sector não monetário (excluindo administração central) residente na área do euro.

**Contribuição nacional para as componentes que representam responsabilidades pela emissão de títulos:** corresponde à responsabilidade do sector monetário residente pela emissão de títulos, deduzida dos montantes na posse de residentes em países fora da área do euro e dos títulos de natureza idêntica emitidos por IFM residentes em países da área do euro em carteira do sector monetário residente (nacional).

B.0.5

- (a) Para uma definição pormenorizada dos agregados monetários da área do euro, aconselha-se a consulta do artigo publicado no Boletim Mensal do BCE de Fevereiro de 1999, “Agregados monetários da área do euro e o seu papel na estratégia de política monetária do Eurosistema”.
- (b) Relativamente à forma de cálculo das contribuições nacionais para os agregados monetários, vide notas relativas ao quadro B.0.2.

A.2.2, B.0.5, B.1.3, B.4.1.5 e B.4.2.3

- (a) As taxas de variação anual são calculadas com base na relação entre saldos em fim de mês e transacções mensais. As transacções mensais  $F_t$  são calculadas a partir das diferenças entre saldos em fim de mês corrigidos de reclassificações, de abatimentos ao activo, de reavaliações cambiais e de preço e de quaisquer outras variações que não sejam devidas a transacções financeiras:

$$F_t = (L_t - L_{t-1}) - C_t - E_t - V_t$$

Em que:

$L_t$  é o saldo no final do mês  $t$

$C_t$  é a correcção de reclassificações no mês  $t$

$E_t$  é a correcção da taxa de câmbio no mês  $t$

$V_t$  é a correcção de preço, abatimentos ao activo e outras variações no mês  $t$

B.0.2 e B.0.4

- (a) National contributions, as the name suggests, reflect the contribution of the resident monetary sector (Banco de Portugal and other resident MFIs) to the euro area monetary aggregates, and cannot be interpreted as corresponding to national autonomous amounts. Their calculation, which is harmonized across the euro area, ensures that the aggregation of the national contributions and the contribution of the European Central Bank, is identical to the amount calculated for the euro area as a whole. In practical terms, this calculation method corresponds to the consolidation / netting out of the positions vis-à-vis the resident monetary sector, in Portugal and in the other euro area countries, in the aggregated balance sheet of the (national) resident monetary sector. For explanatory purposes, the content of the various components of national contributions to monetary aggregates is presented below:

**National contribution to currency in circulation:** corresponds to the issue of currency by Banco de Portugal minus banknotes and coins denominated in euro. From January 2002 onwards, with the introduction of the euro banknotes and coins, national contribution to the currency in circulation includes legal liabilities in respect of the issue of euro-denominated banknotes (see the “notes and coins” concept), which corresponds to a fixed percentage of euro-denominated banknotes in circulation.

**National contribution to deposits and deposit-like instruments components** (overnight deposits; other deposits and deposit-like instruments up to two years (except overnight deposits, deposits redeemable at notice and repurchase agreements); deposits redeemable at notice up to 3 months, repurchase agreements): corresponds to the resident monetary sector liabilities vis-à-vis the euro area resident non-monetary sector (excluding central government).

**National contribution to components representing liabilities in respect of securities issued:** corresponds to the resident monetary sector liability in respect of securities issued, minus amounts held by non-euro area residents and securities of a similar nature issued by euro area MFIs held by the (national) resident monetary sector.

B.0.5

- (a) For a detailed definition of euro area monetary aggregate, see the article entitled “Euro area monetary aggregates and their role in the Eurosystem’s monetary policy strategy”, published in the February 1999 issue of the ECB Monthly Bulletin.
- (b) With respect to the calculation method of national contributions to monetary aggregates, see notes to Table B.0.2.

A.2.2, B.0.5, B.1.3, B.4.1.5 e B.4.2.3

- (a) The annual growth rates are calculated on the basis of the relationship between end-of-month stocks and monthly transactions. The monthly transactions  $F_t$  are calculated from differences in stocks corrected of reclassifications, write-offs/write-downs, exchange rate changes and price revaluation and any other changes which do not arise from transactions:

$$F_t = (L_t - L_{t-1}) - C_t - E_t - V_t$$

Where:

$L_t$  is the stock at the end of the month  $t$

$C_t$  is the reclassification adjustment in month  $t$

$E_t$  is the exchange rate adjustment in month  $t$

$V_t$  is the price revaluation, write-offs/write-downs and any other adjustments in month  $t$



A taxa de variação anual  $\alpha_t$ , para o mês t é calculada utilizando a fórmula seguinte:

$$\alpha_t = \left[ \prod_{i=0}^{11} \left( 1 + \frac{F_{t-i}}{L_{t-1-i}} \right) - 1 \right] * 100$$

### B.3.0

Este quadro constitui um **balanço consolidado das outras instituições financeiras monetárias (OIFM) residentes**. O conceito estatístico de instituição financeira monetária (IFM) é aplicado de forma harmonizada em todos os países da União Europeia. O sector das OIFM é constituído pelas IFM excluindo os bancos centrais nacionais. Assim, em Portugal, o sector das OIFM não inclui o Banco de Portugal, sendo constituído por todos os outros bancos (incluindo a Caixa Geral de Depósitos), caixas económicas, caixas de crédito agrícola mútuo e fundos do mercado monetário. Note-se que as restantes instituições de crédito (sociedades de investimento, sociedades de locação financeira, sociedades de *factoring* e sociedades financeiras para aquisições a crédito) encontram-se classificadas do ponto de vista estatístico como outros intermediários financeiros (um subgrupo estatístico das instituições financeiras não monetárias (IFNM)), não sendo, desta forma, abrangidas pelo conceito de OIFM.

#### B.3.9.1

Este quadro apresenta o **balanço agregado do sistema bancário - actividade consolidada** calculado por agregação simples: (i) dos balanços dos grupos financeiros, em base consolidada, que incluem no perímetro de consolidação pelo menos uma OIFM com actividade predominante em Portugal e (ii) dos balanços das OIFM, em base individual, que não são objecto de consolidação em Portugal. Não se incluem os fundos do mercado monetário. A informação utilizada tem por base um reporte numa óptica contabilística, consistente com o Plano de Contas para o Sistema Bancário e com as peças contabilísticas divulgadas publicamente pelas instituições.

#### B.3.9.2

Este quadro apresenta o **balanço agregado do sistema bancário - actividade consolidada** - calculado por agregação simples: (i) dos balanços dos grupos financeiros, em base consolidada, que incluem no perímetro de consolidação pelo menos uma OIFM com actividade predominante em Portugal e (ii) dos balanços das OIFM, em base individual, que não são objecto de consolidação em Portugal. Não se incluem (i) as instituições com sede e/ou actividade predominante no *off-shore* da Madeira, a qual se desenvolve essencialmente com não residentes e tem uma correspondência reduzida com as condições económicas domésticas; (ii) os fundos de mercado monetário.

#### B.3.9.3

Este quadro apresenta a demonstração de resultados agregada do sistema bancário - actividade consolidada - calculada por agregação simples: (i) das demonstrações de resultados dos grupos financeiros, em base consolidada, que incluem no perímetro de consolidação pelo menos uma OIFM com actividade predominante em Portugal e (ii) das demonstrações de resultados das OIFM, em base individual, que não são objecto de consolidação em Portugal. Não se incluem (i) as instituições com sede e/ou actividade predominante no *off-shore* da Madeira, a qual se desenvolve essencialmente com não residentes e tem uma correspondência reduzida com as condições económicas domésticas; (ii) os fundos de mercado monetário.

- (a) Na rubrica "resultados em empresas associadas e em filiais excluídas da consolidação" é registada a parte dos resultados gerados por empresas associadas e em filiais excluídas da consolidação, parte essa atribuível ao grupo em função da percentagem de participação detida nessas empresas. Empresas associadas são aquelas em que existe uma influência significativa na gestão, presumindo-se que tal existe quando a participação corresponda a, pelo menos, 20 por cento dos direitos de voto. Por seu lado, empresas filiais excluídas da consolidação são aquelas que prosseguem actividades incompatíveis

The annual growth rate  $\alpha_t$ , for month t is calculated according to the following formula:

$$\alpha_t = \left[ \prod_{i=0}^{11} \left( 1 + \frac{F_{t-i}}{L_{t-1-i}} \right) - 1 \right] * 100$$

### B.3.0

This table is a **consolidated balance sheet of resident other monetary financial institutions (OMFIs)**. The statistical concept of monetary financial institution (MFI) has been harmonised across all European Union countries. The OMFI sector consists of MFIs excluding national central banks. Therefore, in Portugal, the OMFI sector does not include the Banco de Portugal and consists of all other banks (including the Caixa Geral de Depósitos), savings banks, mutual agricultural credit banks and money market funds. It should be noted that the other credit institutions (investment companies, financial leasing companies, factoring companies and credit-purchase financing companies), from a statistical perspective, are classified as other financial intermediaries (a statistical subgroup of non-monetary financial institutions (NMFIs)) and therefore are not covered by the OMFI concept.

#### B.3.9.1

This table presents the **aggregated balance sheet of the banking system - consolidated activity** calculated by simple aggregation: (i) of balance sheets, on a consolidated basis, of the financial groups that include in the consolidation perimeter at least one OMFI the principal activity of which is carried on in Portugal, and (ii) balance sheets, on an individual basis, of the OMFIs that are not consolidated in Portugal. It does not include money market funds. The information used is based on an accounting report, in line with the System of Accounts for the Banking System and with the accounting data disseminated by the institutions.

#### B.3.9.2

This table presents the **aggregated balance sheet of the banking system - consolidated activity** - calculated by simple aggregation: (i) of balance sheets, on a consolidated basis, of the financial groups that include in the consolidation perimeter at least one OMFI the principal activity of which is carried on in Portugal, and (ii) of balance sheets, on an individual basis, of the OMFIs that are not consolidated in Portugal. Excluding (i) banks having their head office and/or carrying on their activities mainly in Madeira *off-shore*, which is essentially with non-residents and with a low correspondence to domestic economic conditions; (ii) and the money market funds.

#### B.3.9.3

This table presents the profit and loss account of the banking system - consolidated activity - calculated by simple aggregation: (i) of profit and loss account, on a consolidated basis, of the financial groups that include in the consolidation perimeter at least one OMFI the principal activity of which is carried on in Portugal, and (ii) of profit and loss account, on an individual basis, of the OMFIs that are not consolidated in Portugal. Excluding (i) banks having their head office and/or carrying on their activities mainly in Madeira *off-shore*, which is essentially with non-residents and with a low correspondence to domestic economic conditions; (ii) and the money market funds.

- (a) The item "income from affiliated companies and subsidiaries excluded from consolidation" records income generated by affiliated companies and subsidiaries excluded from consolidation, which is attributable to the group according to the percentage of shares held in these companies. Affiliated companies are companies whose management is under significant influence, assuming that this situation occurs when shares held correspond to, at least, 20 per cent of the voting rights. In addition, affiliated companies excluded from consolidation are companies whose activities are incompatible with the objective of consolidated accounts,

com o objectivo das contas consolidadas, nomeadamente as empresas comerciais, industriais, agrícolas e de seguros.

- (b) O resultado antes de interesses minoritários permite ter uma medida mais rigorosa dos resultados gerados por todo o activo consolidado, devendo por isso ser utilizado para efeitos de comparação com a rentabilidade em base individual.

A.2.1 e B.7.1.1 a B.7.1.8

#### Definições gerais

- i) As estatísticas de taxas de juro das instituições financeiras monetárias (IFM) apresentadas no Boletim Estatístico têm subjacente uma metodologia harmonizada, válida para toda a área do euro, a qual se encontra definida no Regulamento N.º 63/2002 do Banco Central Europeu, de 20 de Dezembro de 2001 (BCE/2001/18). As estatísticas de taxas de juro cobrem as operações de empréstimos e depósitos denominados em euros face a particulares e sociedades não financeiras residentes em países pertencentes à União Monetária. Estas estatísticas são calculadas a partir das taxas de juro praticadas por uma amostra representativa das IFM residentes (excluindo o Banco de Portugal e os Fundos do Mercado Monetário) ponderadas pelos respectivos montantes associados.
- ii) O conceito de particulares abrange os sectores agrupados das famílias e das instituições sem fim lucrativo ao serviço das famílias.
- iii) As estatísticas de taxas de juro abrangem as estatísticas de taxas de juro sobre *novas operações* e de *saldos*.

Por “novas operações” entende-se qualquer novo acordo entre uma família ou sociedade não financeira e a instituição monetária. As prorrogações automáticas de depósitos e de contratos de empréstimo preexistentes, ou seja, que não exijam qualquer envolvimento activo por parte do particular ou da sociedade não financeira e que não envolvam qualquer renegociação dos termos e condições do contrato, incluindo a taxa de juro, não são considerados novas operações. As alterações das taxas de juro variáveis que derivem de ajustamentos automáticos de taxa de juro efectuados pela IFM não constituem novos acordos e, portanto, não são consideradas novas operações. A taxa de juro das novas operações reflecte a média ponderada das taxas de juro aplicadas aos depósitos e empréstimos no que respeita aos novos acordos celebrados durante o período de referência.

Saliente-se, contudo, que as taxas de juro das novas operações apresentadas, por serem agregadas com recurso exclusivo aos montantes das operações e por estarem desagregadas por prazo de fixação inicial de taxa e não por prazo contratual, não podem ser interpretadas como o contributo na margem para as taxas de juro dos saldos. Tal implica, nomeadamente, que se perde o significado habitual dos *spreads* face aos indexantes relevantes (ver nota introdutória ao Boletim Estatístico de Dezembro de 2003).

Por seu turno, a taxa de juro sobre saldos reflecte a média ponderada das taxas de juro aplicadas aos saldos de depósitos ou de empréstimos vivos em fim de mês em relação a determinada categoria de instrumentos. Os créditos de cobrança duvidosa e os empréstimos para reestruturação da dívida a taxas inferiores às normalmente praticadas no mercado não estão incluídos nas taxas de juros médias ponderadas referentes aos saldos.

No caso dos descobertos bancários, depósitos transferíveis e depósitos com pré-aviso, entende-se que o conceito de saldo coincide com o de novas operações dada a natureza destes instrumentos financeiros.

#### Notas técnicas

- (1) As taxas de juro apresentadas são taxas acordadas anualizadas (TAA) e correspondem à média ponderada das taxas de juro individualmente acordadas entre a instituição monetária e o particular ou sociedade não financeira em relação a um dado depósito ou empréstimo, convertidas numa base anual e cotada como percentagem ao ano. A TAA cobre apenas os pagamentos de juros sobre depósitos ou empréstimos, mas não os outros encargos eventualmente aplicáveis. Para as novas operações de empréstimos ao consumo e habitação, é apresentada

namely commercial, industrial, agricultural and insurance corporations.

- (b) Income before minority interests enables a more accurate measure of income generated by all consolidated assets and, therefore, it should be used in order to compare income with profitability on an individual basis.

A.2.1 e B.7.1.1 a B.7.1.8

#### General definitions

- i) Statistics on interest rates, applied by monetary financial institutions (MFIs) and published in the Statistical Bulletin, are based on the euro area harmonised methodology set by Regulation No. 63/2002 of the European Central Bank, of 20 December 2001 (ECB/2001/18). Interest rate statistics cover euro-denominated deposits and loans vis-à-vis private individuals and non-financial corporations resident in Monetary Union countries. These statistics are calculated based on interest rates applied by a representative sample of resident MFIs (excluding Banco de Portugal and Money Market Funds) weighted by their corresponding amounts.
- ii) The concept of private individuals covers the household sector and the sector of non-profit institutions serving households.
- iii) Statistics on interest rates cover interest rate statistics on *new business* and *outstanding amounts*.

*New business* means any new agreement between a household or a non-financial corporation and the monetary institution. Rollovers of existing deposits and loan contracts that are carried out automatically - i.e., without any active involvement of the household or non-financial corporation, and that do not involve any renegotiation of the terms and conditions of the contract, including the interest rate - shall not be considered as new business. Changes in variable interest rates in the sense of automatic adjustments of the interest rate performed by a MFI are not new agreements and shall therefore not be considered as new business. Interest rates on *new business* shall reflect the weighted average interest rate applied to the deposits and loans in respect of new agreements made during the reference time period.

However, it should be noted that interest rates on *new business* cannot be interpreted as the margin contribution to interest rates on *outstanding amounts* because they are aggregated using business amounts as single weights, and they are broken down by initial rate fixation period and not by agreed maturity. This implies, inter alia, that the usual meaning of spreads vis-à-vis the relevant reference rate is lost (see Introductory Note to the December 2003 issue of the Statistical Bulletin).

Interest rates on *outstanding amounts* shall reflect the weighted average interest rate applied to deposits or loans in the relevant instrument category as at the end of the month. Non-performing loans and restructured loans at rates below standard market conditions are not included in the weighted average interest rates on *outstanding amounts*.

In the case of bank overdrafts, transferable deposits and deposits redeemable at notice, the concept of new business shall be extended to the whole stock, given the nature of these financial instruments.

#### Technical notes

- (1) The interest rates presented here are annualised agreed rates (AAR) and correspond to the weighted average of the interest rates that are individually agreed between the monetary institution and the household or non-financial corporation for a deposit or loan, converted to an annual basis and quoted in percentages per annum. Any AAR only covers interest rate payments on deposits and loans, but no other charges that may apply. A different rate is calculated for new consumer credit or new loans for house purchases, the annual percentage rate of charge

adicionalmente a taxa anual de encargos efectiva global, TAEG (Directiva n.º 87/2002/CEE e Directiva n.º 98/7/CE; Decreto-Lei n.º 359/91, de 21 de Setembro e Decreto-Lei n.º 101/2000, de 2 de Junho), que engloba todos os encargos com os empréstimos para além do pagamento dos juros.

- (2) Os montantes de novas operações são extrapolados para o conjunto das instituições de crédito a partir das que pertencem à amostra, com base no estimador *Horvitz-Thompson*.
- (3) A desagregação por prazo contratual das novas operações de empréstimos baseia-se no prazo de fixação inicial de taxa. Por exemplo, um novo empréstimo ao consumo a três anos com taxa de juro indexada, revista de 6 em 6 meses, é classificado em termos de novas operações no segmento “Empréstimos a particulares para consumo com prazo de fixação inicial de taxa até 1 ano”, enquanto que um outro novo empréstimo ao consumo a três anos com taxa de juro fixa é classificado no segmento “Empréstimos a particulares para consumo com prazo de fixação inicial de taxa de 1 a 5 anos”; no âmbito dos saldos estas duas operações são, em ambos os casos, classificadas no segmento “Empréstimos a particulares para consumo e outros fins – operações de 1 a 5 anos”. Por convenção, as operações a taxa variável estão classificadas no período de fixação inicial de taxa inferior a 1 ano. Para as novas operações de depósitos e para os saldos o critério subjacente é o prazo original da operação. As taxas de juro de novas operações apresentadas, por serem agregadas com recurso exclusivo aos montantes das operações e por estarem desagregadas por prazo de fixação inicial de taxa e não por prazo contratual, não podem ser interpretadas como o contributo na margem para as taxas de juro dos saldos. Tal implica, nomeadamente, que se perde o significado habitual dos *spreads* calculados face aos indexantes relevantes (ver nota introdutória ao Boletim Estatístico de Dezembro de 2003).
- (4) Os empréstimos a famílias para a compra de habitação são definidos como empréstimos concedidos para possibilitar o investimento na habitação, incluindo construção e melhoramentos. As estatísticas de taxas de juro das IFM cobrem indistintamente os créditos à habitação com e sem garantia. Os empréstimos às famílias para consumo (crédito ao consumo), são definidos como empréstimos concedidos para utilização pessoal no consumo de bens e serviços. Os novos empréstimos às famílias para outros fins são definidos como empréstimos, com excepção dos descobertos bancários, concedidos para finalidades tais como negócios, consolidação de dívida, educação, etc.
- (5) A desagregação por “escalão de crédito” dos empréstimos concedidos a empresas não financeiras baseia-se no montante de cada transacção individual que é classificada como nova operação e não na totalidade do crédito concedido a essas entidades.
- (6) Os descobertos bancários incluem, para além dos saldos devedores dos depósitos à ordem, os montantes de crédito utilizados com recurso a cartões de crédito e através de linhas de crédito autorizadas.
- (7) As taxas de juro publicadas são médias ponderadas pelos respectivos montantes associados. No que concerne às taxas sobre novas operações deve ter-se presente que estas taxas não são ponderadas pelo prazo contratual das operações.

#### B.8.2.1.1

- (a) Inclui informação dos Intermediários Financeiros supervisionados pelo Banco de Portugal, ou seja, exclui nomeadamente as Sociedades Gestoras de Participações Sociais que controlam as Empresas de Seguros. Adicionalmente, inclui informação de Sociedades e Fundos de Titularização de Créditos supervisionados pela Comissão de Mercados e Valores Mobiliários.

(APRC), which covers the total cost of the loans, in addition to interest payments. It is calculated according to Directive No. 87/2002/EEC and Directive No. 98/7/EC as well as Decree-Law No. 359/91 of 21 September 1991 and Decree-Law No. 101/2000 of 2 June 2000.

- (2) The amounts of new business corresponding to credit institutions included in the sample are extrapolated to all credit institutions based on the Horvitz-Thompson estimator.
- (3) The breakdown of new loans by maturity is based on the initial rate fixation period. For instance, a new three-year consumer credit with indexed interest rate, revised half-yearly, is classified in these Tables under the item “Consumer credits to private individuals with up to a 1-year initial rate fixation”, while another new three-year consumer credit with fixed interest rate is classified in these Tables under the item “Consumer credits to private individuals with initial rate fixation from 1 to 5 years”. In the case of interest rates statistics on *outstanding amounts* these credit transactions are, in both cases, classified under the item “Consumer credits and loans to other purposes to private individuals - 1 to 5 years’ maturity.” It has been agreed that variable rate loans are classified under up to a 1-year initial rate fixation. The underlying criterion for new deposits and for outstanding amounts consists of the original agreed maturity. Interest rates on *new business* cannot be interpreted as a contribution at the margin to the interest rates on *outstanding amounts* because they are aggregated using the business volume as a single weight and they are broken down by initial rate fixation period instead of by agreed maturity. In particular, this implies that the usual meaning of the spread vis-à-vis the relevant reference rate is lost (see Introductory Note to the December 2003 issue of the Statistical Bulletin).
- (4) Loans to private individuals for house purchase are defined as loans granted for housing investment, including construction and renovation. MFIs interest rate statistics cover indiscriminately loans for house purchase both with and without collateral. Loans to private individuals for consumption (consumer credit) are defined as loans granted for personal use in consumption of goods and services. New loans to private individuals for other purposes are defined as loans, except bank overdrafts, granted for purposes such as business, debt consolidation, education, etc.
- (5) The breakdown by “credit category” of loans granted to non-financial corporations is based on the amount of each individual transaction that is classified as new business and not on the total credit granted to such entities.
- (6) Bank overdrafts include, in addition to the debit balances of overnight deposits, the amount of credit used through credit cards and by means of authorised credit lines.
- (7) Published interest rates are average rates weighted by their corresponding amounts. In particular, interest rates on *new business* are not weighted by the agreed maturity of the transactions.

#### B.8.2.1.1

- (a) Includes data on Financial Intermediaries supervised by the Banco de Portugal, namely it does not include Financial Holding Companies that control Insurance Companies. Additionally, it includes data on Securitization Societies and Funds supervised by the Portuguese Securities Market Commission.

#### B.8.2.1.2

- (a) Inclui informação dos Auxiliares Financeiros supervisionados pelo Banco de Portugal, ou seja, exclui nomeadamente os Auxiliares de Seguros e as Sociedades e as Sociedades Gestoras de Fundos de Pensões.

#### B.8.2.2.1 a B.8.2.3.3

- (a) Inclui informação dos Outros Intermediários Financeiros e Auxiliares Financeiros supervisionados pelo Banco de Portugal, ou seja, exclui nomeadamente as Sociedades Gestoras de Participações Sociais que controlam as Empresas de Seguros, os Auxiliares de Seguros e as Sociedades Gestoras de Fundos de Pensões. Adicionalmente, inclui informação de Sociedades e Fundos de Titularização de Créditos supervisionados pela Comissão de Mercados e Valores Mobiliários.

#### B.8.3.1

- (a) Inclui informação das Sociedades Gestoras de Participações Sociais do Sector Financeiro supervisionados pelo Banco de Portugal, isto é, exclui as Sociedades Gestoras Participações Sociais que controlam empresas de Seguros.

#### B.11.3.2

- (a) Os títulos seleccionados, para os quais se calculam "yields to maturity", são os que, em cada momento, são considerados como de referência para o prazo dos dez anos pelos intervenientes no mercado. Dado que os momentos de alteração de benchmark não são coincidentes para Portugal e para a área do Euro, os valores apresentados para o respectivo diferencial podem ser afectados pelo facto de, em determinados períodos, estarem em comparação obrigações com prazos residuais diferentes.

### C. ESTATÍSTICAS DA BALANÇA DE PAGAMENTOS E DA POSIÇÃO DE INVESTIMENTO INTERNACIONAL

De acordo com a metodologia seguida nas Estatísticas da Balança de Pagamentos e da Posição de Investimento Internacional deve ter-se em consideração a seguinte sectorização institucional:

Autoridades monetárias - inclui o Banco de Portugal e o Tesouro, até Dezembro de 1998. A partir de Janeiro 1999 inclui, apenas, o Banco de Portugal. Esta alteração surge na sequência do estipulado no Tratado da Comunidade Europeia, cujos artigos 105(2) e 116(3) conferem ao Eurosistema, composto pelo Banco Central Europeu e pelos bancos centrais nacionais da zona do euro, o direito exclusivo de detenção e gestão das reservas oficiais dos Estados membros desde o início da fase III da UEM.

Administrações Públicas - a partir de Janeiro 1999 inclui o Tesouro;

Outras instituições financeiras monetárias - exclui o Banco de Portugal;

Outros intermediários financeiros e auxiliares financeiros - inclui, nomeadamente, Sociedades de Investimento, Sociedades financeiras de corretagem, Sociedades gestoras de património e Sociedades de desenvolvimento regional;

Particulares - inclui as famílias e as instituições sem fim lucrativo ao serviço das famílias.

#### C.0.1, C.2.0 e C.2.1

- (a) Na balança financeira um sinal negativo (positivo) corresponde a um aumento líquido (diminuição líquida) de activos ou a uma diminuição líquida (aumento líquido) de passivos.
- (b) A análise das rubricas de investimento directo, investimento de carteira e outro investimento em termos líquidos é particularmente relevante quando ocorram operações (sobretudo se forem de elevado montante) que se compensem em termos de activo e passivo, caso em que apenas os valores líquidos explicitarão adequadamente a situação verificada, podendo acontecer uma leitura errónea quando se proceda a uma análise isolada de cada uma das componentes.

#### B.8.2.1.2

- (a) Includes data on Financial Auxiliaries supervised by the Banco de Portugal, namely it does not include Insurance Financial Auxiliaries and Pension Fund Managing Companies.

#### B.8.2.2.1 a B.8.2.3.3

- (a) Includes data on Other Financial Intermediaries and Financial Auxiliaries supervised by the Banco de Portugal, namely it does not include Financial Holding Companies that control Insurance Companies, Insurance Financial Auxiliaries and Pension Fund Managing Companies. Additionally, it includes data on Securitization Societies and Funds supervised by the Portuguese Securities Market Commission.

#### B.8.3.1

- (a) Includes data on Financial Holding Companies supervised by the Banco de Portugal, so it excludes Financial Holding Companies that control Insurance Companies.

#### B.11.3.2

- (a) The selected securities for which yields to maturity are calculated are those that, at any time, are considered to be a reference for the 10-year maturity by market participants./ The change of benchmark for Portugal and for the Euro area is not simultaneous. Thus the respective differential may be affected by the comparison of bonds with different residual maturities.

### C. BALANCE OF PAYMENTS AND INTERNATIONAL INVESTMENT POSITION STATISTICS

According to the Balance of Payments and International Investment Position methodologies the following institutional sectors coverage should be considered:

Monetary authorities - up to December 1998, includes the Banco de Portugal and the Treasury. From January 1999 onwards, includes only the Banco de Portugal. In accordance with the institutional arrangements in the Treaty establishing the European Community, namely its articles 105(2) and 116(3), only the Eurosystem, composed of the ECB and the national central banks participating in the single currency, has the exclusive right to hold and manage the official foreign reserves of the Member States from the beginning of Stage Three of EMU.

General Government - from January 1999 onwards includes the Treasury.

Other monetary financial institutions - does not include the Banco de Portugal;

Other financial intermediaries and financial auxiliaries - includes, namely, Dealers, Wealth managing companies and Regional Development companies;

Private individuals - includes households and non-profit institutions serving households.

#### C.0.1, C.2.0 e C.2.1

- (a) A minus (plus) sign means a net increase (net decrease) on the assets and a net decrease (net increase) on the liabilities.
- (b) The analysis of these items in net terms is particularly relevant when there are very significant transactions affecting both assets and liabilities. In these cases, only net figures will appropriately express the correct result, whereas the separate analysis of each component would be misleading.  
This situation has occurred mainly at the level of the direct investment item, where the separate analysis of Portuguese direct investment abroad and of foreign direct investment in Portugal has to be supple-



Esta situação tem ocorrido, sobretudo, ao nível da rubrica de investimento directo, caso em que a análise parcelar das operações de investimento de Portugal no exterior, por um lado, e do investimento do exterior em Portugal, por outro, deve ser conjugada com a leitura do comportamento da rubrica de investimento directo em termos líquidos.

Esta particularidade prende-se com o facto de existirem operações de investimento directo nos dois sentidos que se compensam mutuamente, não correspondendo a investimento líquido na (ou da) economia portuguesa. É o caso de uma empresa constituída em Portugal, que seja apenas um intermediário numa operação de investimento directo entre dois países estrangeiros. Por exemplo, se a empresa não residente A investe na empresa residente B e esta, por sua vez, investe noutra empresa não residente C, na prática, o resultado final consubstanciar-se-á, em termos líquidos, num simples investimento entre empresas não residentes (investimento de A em C).

#### C.2.4.7, C.2.5.7 e C.3.3.3

- (a) A zona económica *Off-shores* inclui os seguintes países: Andorra, Antígua e Barbuda, Anguila, Antilhas Holandesas, Barbados, Barém, Bermuda, Bahamas, Belize, Dominica, Granada, Ilha de Guernsey, Gibraltar, Hong Kong, Ilha de Man, Ilha de Jersey, Jamaica, São Cristóvão e Nevis, Ilhas Caimão, Líbano, Santa Lúcia, Liechtenstein, Libéria, Ilhas Marshall, Monserrate, Maldivas, Nauru, Panamá, Filipinas, Singapura, Ilhas Turcos e Caicos, São Vicente e Granadinas, Ilhas Virgens Britânicas, Ilhas Virgens Americanas, Vanuatu e Samoa.

### D. ESTATÍSTICAS CAMBIAIS

#### D.1.1.1

- (a) Foram introduzidas nestes quadros, a partir de Outubro de 2000, as cotações médias mensais do euro em relação ao rand da África do Sul, won da Coreia do Sul, dólar de Hong Kong, coroa da Islândia, lev da Bulgária, coroa da Eslováquia, lira de Malta, leu da Roménia, lira turca, dólar de Singapura, lats da Letónia e litas da Lituânia, calculadas a partir das cotações de referência diárias do BCE.
- (b) O Banco Central Europeu passou a publicar a partir de 1 de Abril de 2005, taxas de câmbio de referência para o euro, numa base diária, para a Kuna croata (HRK), para o Rublo russo (RUB), para o Yuan renmimbi da China (CNY), para a Rupia indonésia (IDR), para o Ringgit da Malásia (MYR), para o Peso filipino (PHP) e para o Baht da Tailândia (THB). Até esta data, o Banco de Portugal divulgava taxas de câmbio mensais de fim de período para estas moedas.

#### D.1.2.1

- (a) DSE - Direito de Saque Especial.
- (b) Média dos *fixings* AM e PM de Londres.

#### D.1.2.3 e D.1.2.4

- (a) Os quadros A.2.3, D.1.2.3 e D.1.2.4 apresentam índices cambiais efectivos para Portugal. Um aumento do índice reflecte uma apreciação do euro. Estes índices são calculados como a média geométrica das taxas de câmbio bilaterais dos principais parceiros comerciais de Portugal, ponderadas pelo peso de cada parceiro nas relações comerciais externas de manufacturas, incluindo efeitos em terceiros mercados e os efeitos da concorrência das produções domésticas de manufacturas dos países parceiros comerciais considerados, no período 2001-2003. Os parceiros comerciais considerados foram Áustria, Bélgica, Brasil, República Checa, Dinamarca, Finlândia, França, Alemanha, Grécia, Hungria, Irlanda, Itália, Japão, Luxemburgo, Países Baixos, Noruega, Polónia, Espanha, Suécia, Suíça, Reino Unido e Estados Unidos que representaram, no triénio 2001-2003, cerca de 92 por cento do comércio externo português de manufacturas. Os índices cambiais efectivos reais foram obtidos deflacionando os índices nominais com

mented with the analysis of the total net direct investment item. This feature relates to the fact that there are direct investment transactions in both directions that balance each other, not resulting in a net investment in (or from) the Portuguese economy.

This is the case in which a company resident in Portugal acts solely as an intermediary in a direct investment transaction between two foreign countries. For example, if a non resident company A invests in a resident company B and the latter invests in another non resident company C, in practice the final net result will be an investment between non resident companies (investment from A in C).

#### C.2.4.7, C.2.5.7 e C.3.3.3

- (a) The economic zone *Off-shores* includes the following countries: Andorra, Antigua and Barbuda, Anguilla, Netherlands Antilles, Barbados, Bahrain, Bermuda, Bahamas, Belize, Dominica, Grenada, Guernsey, Gibraltar, Hong Kong, Isle of Man, Jersey, Jamaica, St Kitts and Nevis, Cayman Islands, Lebanon, Saint Lucia, Liechtenstein, Liberia, Marshall Islands, Montserrat, Maldives, Nauru, Panama, Philippines, Singapore, Turks and Caicos Islands, Saint Vincent and the Grenadines, British Virgin Islands, U.S. Virgin Islands, Vanuatu and Samoa.

### D. EXCHANGE RATE STATISTICS

#### D.1.1.1

- (a) From October 2000 onwards these tables include the euro average exchange rate against the South African rand, South Korean won, Hong Kong dollar, Iceland krona, Bulgarian lev, Slovak koruna, Maltese lira, Romania leu, Turkish lira, Singapore dollar, Latvian lats and Lithuanian litas, calculated from the daily reference exchange rates of the ECB.
- (b) As from 1<sup>st</sup> April 2005, the European Central Bank started to publish euro reference exchange rates on a daily basis for the (Croatia) kuna (HRK), for the Russian rouble (RUB), for the (China) Renmimbi yuan (CNY), for the Indonesian rupiah (IDR), for the Malaysian ringgit (MYR), for the Philippine peso (PHP) and for the (Thailand) bath (THB). Until this date, the Banco de Portugal published end-of-month euro exchange rates for these currencies.

#### D.1.2.1

- (a) SDR - Special Drawing Right.
- (b) Average of the London AM and PM fixings.

#### D.1.2.3 e D.1.2.4

- (a) The tables A.2.3, D.1.2.3 E D.1.2.4 present effective exchange rate indices for Portugal. An increase in the index reflects an appreciation of the euro. These indices are calculated as the geometric average of the portuguese main trade partners bilateral exchange rates, weighted by the relative importance of each partner in the manufactures external trade, including third market effects and the competition of trade partners domestic production, in 2001-2003. The partner countries included are Austria, Belgium, Brazil, Czech Republic, Denmark, Finland, France, Germany, Greece, Hungary, Ireland, Italy, Japan, Luxemburg, Netherlands, Norway, Poland, Spain, Sweden, Switzerland, United Kingdom and United States that represented 92 per cent of the portuguese manufactures external trade, in the period 2001-2003. The real indices correspond to the nominal index deflated with consumer price indices and GDP deflators. The base period is the first quarter of 1999, as ECB does for euro effective exchange rates. For further details see

índices de preços no consumidor e com deflatores do PIB. A base dos índices apresentados é o primeiro trimestre de 1999, coincidindo com a base escolhida pelo BCE para as taxas de câmbio efectivas do euro. Para uma descrição mais pormenorizada da metodologia ver o artigo “Novo índice cambial efectivo para a economia portuguesa”, publicado no *Boletim Económico* do Banco de Portugal de Dezembro de 2004.

#### D1.2.4

- (b) DSE - Direito de Saque Especial.
- (c) Média dos *fixings* AM e PM de Londres.

#### D.1.3

- (a) Actualmente, com excepção das moedas AOA, RSD e STD, que têm cotação contra o Euro, as restantes moedas têm subjacente as cotações do dólar dos Estados Unidos (USD) face a cada moeda (preços médios recolhidos no último dia útil do mês, cerca das 13.30h) e a taxa de referência do euro face ao USD (fonte: BCE, último dia útil do mês).
- (b) Em Fevereiro de 2003, data da formação do novo estado Sérvia-Montenegro, introdução do Dinar Sérvio (CSD) para a Sérvia, enquanto que em Montenegro passou a utilizar-se o Euro (EUR). Após a separação da Sérvia e Montenegro, o código ISO do dinar sérvio foi modificado para RSD, com efeitos a partir de 25 de Outubro de 2006. Série descontinuada do Dinar Jugoslavo (YUM) com efeitos a partir de Fevereiro de 2003, data da formação do novo estado Sérvia-Montenegro.
- (c) Em 1 de Dezembro de 1999, introdução do Kwanza (AOA), equivalendo a 1 000 000 do anterior Kwanza reajustado (AOR).
- (d) No final de Março de 1999, o Franco Congolês passou a ser cotado como moeda da República Democrática do Congo, em substituição do anterior Novo Zaire. Foi estabelecida a paridade entre as duas moedas de 1:100000.
- (e) Em 1 de Julho de 2007 introdução do Cedi do Gana (GHS), equivalendo a 10 000 do anterior Cedi (GHC).
- (f) Cotações do Franco malgache (MGF) até Dezembro de 2004. A partir de Janeiro de 2005 cotações da nova moeda Ariary malgache MGA, introduzida em 31 de Julho de 2003, com a paridade de 1 MGA = 5 MGF.
- (g) O Metical revalorizado (MZN) entrou em circulação em 1 de Julho de 2006, com a paridade de 1 MZN = 1 000 MZM.
- (h) Em 10 de Janeiro de 2007, foi introduzida a Libra Sudanesa (SDG) equivalendo a 100 Dinares sudaneses (SDD).
- (i) Franco da Comunidade Financeira Africana (Franco CFA - BEAC) – Autoridade responsável: Banque Centrale des États de l’Afrique Centrale - cotação para: Camarões, República Centro-Africana, Congo, Gabão, Chade e Guiné Equatorial.
- (j) Franco da Comunidade Financeira Africana (Franco CFA - BEACO) – Autoridade responsável: Banque Centrale des États de l’Afrique de l’Ouest - cotação para: Benim, Costa do Marfim, Burkina-Faso, Senegal, Niger, Togo, Mali e Guiné-Bissau. No caso da Guiné-Bissau, o franco apenas foi introduzido como moeda oficial em 2 de Maio de 1997, em substituição do Peso da Guiné-Bissau.
- (k) Em 1 de Agosto de 2006 o Dólar de Zimbabué (ZWD) foi redenominado na razão de 1 ZWD novo = 1000 ZWD antigos.
- (l) Sistema de câmbios múltiplos. Paridade fixa face ao dólar dos Estados Unidos. De Julho de 1999 a Outubro de 2003, paridade fixa face ao euro para as transacções com a Área do euro.
- (m) Em 1 de Janeiro de 2004, o Dólar do Suriname (SRD) substituiu o Florim do Suriname (SRG), na razão de 1 SRD = 1000 SRG.

the article “The new effective exchange rate index for the portuguese economy”, published in the Banco de Portugal Economic Bulletin, December 2004.

#### D.1.2.4

- (b) SDR - Special Drawing Right.
- (c) Average of the London AM and PM fixings.

#### D.1.3

- (a) Currently, with exception of the currencies AOA, RSD e STD, that have exchange rate against the Euro, the others currencies are based on the US Dollar exchange rate vis-à-vis each currency (average prices on the last working day of the month, at 1:30 PM) and the euro reference rate vis-à-vis the US dollar (source: ECB, last working day of the month).
- (b) On February 2003, data of the constitution of the new state of Serbia-Montenegro issue of Serbian Dinar (CSD) for Serbia, while Montenegro began using the Euro (EUR). Following the split of Serbia and Montenegro, a new ISO code is effective for the serbian currency since October 25, 2006. The ISO code RSD has replaced the former CSD code. Yugoslavian Dinar (YUM) series discontinued with effects from February 2003, data of the constitution of the new state of Serbia-Montenegro.
- (c) On 1 December, 1999, issue of Kwanza (AOA) equivalent to 1 000 000 of the previous Readjusted Kwanza (AOR).
- (d) At the end of March 1999, the Franc Congolais started to be quoted as the currency of Congo Democratic Republic, replacing the previous New Zaire. A parity of 1:100000 was established between the two currencies.
- (e) On 1 July issue of Ghana Cedi (GHS) equivalent to 10 000 of the previous Cedi (GHC).
- (f) Malagasy Franc exchange rate until December 2004. Starting on January 2005, exchange rate for the new currency, Malagasy Ariary (MGA), introduced on 31 July 2003 equivalent to 5 of previous Malagasy Franc (MGF).
- (g) The re-valued Metical (MZN) entered into circulation on 1 July 2006, equivalent to 1 MZN = 1 000 MZM.
- (h) On 10 January 2007, was issued the Sudanese pound (SDG), equivalent to 100 Sudanese dinars (SDD).
- (i) African Financial Community Franc (Franco CFA - BEAC) – Responsible authority: Banque Centrale des États de l’Afrique Centrale - quotation for: Cameroon, Central African Republic, Congo, Gabon, Chade and Equatorial Guinea.
- (j) African Financial Community Franc (CFA Franc BEACO) – Responsible authority: Banque Centrale des États de l’Afrique de l’Ouest - quotation for: Benin, Cote d’Ivoire, Burkina-Faso, Senegal, Niger, Togo, Mali and Guinea-Bissau. In Guinea-Bissau, the franc was only introduced as the official currency on 2 May 1997, replacing the Guinea-Bissau Peso.
- (k) With effect from August 1, 2006, the Zimbabwe Dollar was redenominated at a conversion rate of 1 ZWD new = 1000 ZWD old.
- (l) Multiple exchange rates system. Fixed parity against the US Dollar. From July 1999 to October 2003, fixed parity against the euro for transactions with the Euro Area.
- (m) On January 2004, the Suriname Dolar (SRD) replaced the Suriname Guilder (SRG), at the rate of 1 SRD per 1000 SRG.

- (n) Cotações do Afghani (AFA) até Dezembro 2002. A partir de Janeiro 2003 - cotações da nova moeda - Afghani (AFN) -, introduzida em 7 de Outubro de 2002 com a paridade de 1 AFN = 1000 AFA.
- (o) Até Fevereiro de 2004 - cotações oficiais para o Dinar Iraquiano. A partir de Março de 2004 - cotação para o novo Dinar Iraquiano com base em leilão do Banco Central do Iraque.

#### D.2.1, D.2.2, D.2.3, D.2.4

- (a) Valor bruto dos montantes nominais ou nocionais das transacções contratadas durante o mês a que se refere o inquérito, corrigidos da duplicação resultante das transacções efectuadas no mercado interbancário doméstico. Em Abril de 1995, o inquérito à Actividade dos Mercados de Câmbios alargou o seu âmbito, abrangendo informação mais detalhada sobre o mercado de derivados, e a sua periodicidade passou de trimestral a semestral. A partir de Abril de 1999, na sequência da criação do euro, as séries relativas às transacções envolvendo as denominações legais do euro foram descontinuadas. Em Abril de 2001, o inquérito alterou a periodicidade para anual e passou também a cobrir informação individualizada sobre as transacções com contrapartes da zona euro. Nos inquéritos realizados até Janeiro de 1995 (inclusive), as sucursais financeiras nas zonas *off-shore* da Madeira e Açores foram consideradas entidades não residentes, não tendo sido directamente inquiridas. A partir de Abril de 1995, estas sucursais *off-shore* passaram a ser consideradas entidades financeiras residentes e todas as operações que efectuam no âmbito do inquérito são reportadas conjuntamente com as da respectiva sede.
- (b) Valores convertidos em unidades de dólares dos EUA, às taxas de câmbio diárias de referência divulgadas pelo Banco de Portugal do dia da contratação da transacção, e divididos pelo número de dias do mês em que os mercados cambial e de derivados portugueses tenham estado abertos.
- (c) Transaccionados em balcão.
- (d) Incluem os *cross-currency interest rate swaps*.
- (e) Inclui uma categoria residual de outros produtos derivados cambiais OTC, que não surge discriminada nos quadros.
- (f) As transacções de opções e futuros cambiais em bolsa não surgem discriminadas em separado nos quadros, embora sejam cobertas pelo inquérito, devido ao seu peso residual.

#### D.2.5, D.2.6, D.2.7, D.2.8

- (a) Valores brutos, nominais ou nocionais, dos montantes em carteira, corrigidos da duplicação resultante das posições detidas no mercado interbancário doméstico. Os dados relativos às posições só começaram a ser recolhidos a partir de Abril de 1995, quando o inquérito à Actividade dos Mercados de Câmbios alargou o seu âmbito, abrangendo informação mais detalhada sobre o mercado de derivados, e a sua periodicidade passou de trimestral a semestral. A partir de Abril de 1999, na sequência da criação do euro, as séries relativas às transacções envolvendo as denominações legais do euro foram descontinuadas. Em Abril de 2000, o inquérito passou a cobrir informação sobre as posições em aberto de derivados sobre acções e mercadorias e de derivados de crédito. Em Abril de 2001, o inquérito alterou a periodicidade para anual e passou também a cobrir informação individualizada sobre as posições com contrapartes da zona euro. As posições de opções e futuros cambiais em bolsa não surgem discriminadas em separado nos quadros, embora sejam cobertas pelo inquérito, devido ao seu peso residual. As sucursais financeiras nas zonas *off-shore* da Madeira e Açores são consideradas entidades financeiras residentes e todas as operações que efectuam no âmbito do inquérito são reportadas conjuntamente com as da respectiva sede.
- (b) Transaccionados em balcão.
- (c) Incluem os *cross-currency interest rate swaps*.

- (n) Afghani (AFA) exchange rate till December 2002. Since January 2003, exchange rate for the new Afghani, equivalent 1 AFN = 1000 AFA, issue on 7 October 2002.
- (o) Until February 2004 - official rate for the Iraquian Dinar. Since March 2004 - new Iraquian Dinar rate based on Iraquian Central Bank auction.

#### D.2.1, D.2.2, D.2.3, D.2.4

- (a) Gross nominal or notional principal amounts of transactions concluded during the survey's month, net of local inter-dealer double-counting. In April 1995, the survey of Foreign Exchange Market Activity was significantly expanded to include a comprehensive coverage of foreign exchange and interest rate derivatives markets and its frequency was changed from quarterly to semi-annual. As from April 1999, following the creation of the euro, statistical series concerning the euro legacy currencies were discontinued. In April 2001, the survey's frequency was changed to annual and separate data on transactions carried out with euro area counterparties started to be collected. In the surveys undertaken until January 1995 (inclusive), the off-shore branches at Madeira and Azores were considered as non-resident entities. For that reason they did not take part in the survey. As from April 1995, these entities have been considered as residents and all their transactions are jointly reported with those of their head offices.
- (b) Valued converted into US dollars using the reference exchange rates disclosed by Banco de Portugal prevailing on the date of the trade and divided by the number of days in the month when the Portuguese foreign exchange and derivatives markets were open.
- (c) Over-the-counter.
- (d) Include the cross-currency interest rate swaps.
- (e) Includes a residual category of other OTC foreign exchange derivatives instruments, which is not separately disclosed.
- (f) Due to its residual share, the exchange-traded foreign exchange options and futures are not separately disclosed, although they are covered by the survey.

#### D.2.5, D.2.6, D.2.7, D.2.8

- (a) Gross nominal or notional amounts outstanding net of local inter-dealer double-counting. Data on amounts outstanding only started to be collected as from April 1995, when the survey of Foreign Exchange Market Activity was significantly expanded to include a comprehensive coverage of derivatives market and its frequency was changed from quarterly to semi-annual. As from April 1999, following the creation of the euro, statistical series concerning the euro legacy currencies were discontinued. In April 2000, the survey started to collect data on amounts outstanding of equity, commodity and credit derivatives, although they are not disclosed. In April 2001, the survey's frequency was changed to annual and separate data on amounts outstanding vis-à-vis euro area counterparties started to be collected. The off-shore branches at Madeira and Azores are considered as residents and all their transactions are jointly reported with those of their head offices.
- (b) Over-the-counter.
- (c) Include the cross-currency interest rate swaps.

- (d) Inclui uma categoria residual de outros produtos derivados cambiais OTC, que não surge discriminada nos quadros.
- (e) As transacções de opções e futuros cambiais em bolsa não surgem discriminadas em separado nos quadros, embora sejam cobertas pelo inquérito, devido ao seu peso residual.

#### D.2.9, D.2.10

- (a) Valor bruto dos montantes nominais ou nocionais das transacções contratadas durante o mês a que se refere o inquérito, corrigidos da duplicação resultante das transacções efectuadas no mercado interbancário doméstico. Os dados relativos às transacções de derivados sobre taxas de juro só começaram a ser recolhidos a partir de Abril de 1995, quando o inquérito à Actividade dos Mercados de Câmbios alargou o seu âmbito, abrangendo informação mais detalhada sobre o mercado de derivados, e a sua periodicidade passou de trimestral a semestral. A partir de Abril de 1999, na sequência da criação do euro, as séries relativas às transacções envolvendo as denominações legais do euro foram descontinuadas. Em Abril de 2001, o inquérito alterou a periodicidade para anual e passou também a cobrir informação individualizada sobre as transacções com contrapartes da zona euro. Nos inquéritos realizados até Janeiro de 1995 (inclusive), as sucursais financeiras nas zonas *off-shore* da Madeira e Açores foram consideradas entidades não residentes, não tendo sido directamente inquiridas. A partir de Abril de 1995 as sucursais financeiras nas zonas *off-shore* da Madeira e Açores são consideradas entidades financeiras residentes e todas as operações que efectuam no âmbito do inquérito são reportadas conjuntamente com as da respectiva sede.
- (b) Valores convertidos em unidades de dólares dos EUA, às taxas de câmbio diárias de referência divulgadas pelo Banco de Portugal do dia da contratação da transacção, e divididos pelo número de dias do mês em que os mercados cambial e de derivados portugueses tenham estado abertos.
- (c) Transaccionados em balcão.
- (d) Inclui uma categoria residual de outros produtos derivados sobre taxas de juro OTC, que não surge discriminada nos quadros.
- (e) Contratos transaccionados na Bolsa de Derivados do Porto, até à sua extinção em 2000.

#### D.2.11, D.2.12

- (a) Valores brutos, nominais ou nocionais, dos montantes em carteira, corrigidos da duplicação resultante das posições detidas no mercado interbancário doméstico. Os dados relativos às posições só começaram a ser recolhidos a partir de Abril de 1995, quando o inquérito à Actividade dos Mercados de Câmbios alargou o seu âmbito, abrangendo informação mais detalhada sobre o mercado de derivados e tendo a sua periodicidade passado de trimestral a semestral. A partir de Abril de 1999, na sequência da criação do euro, as séries relativas às transacções envolvendo as denominações legais do euro foram descontinuadas. Em Abril de 2000, o inquérito passou a cobrir informação sobre as posições em aberto de derivados sobre acções e mercadorias e de derivados de crédito. Em Abril de 2001, o inquérito alterou a periodicidade para anual e passou também a cobrir informação individualizada sobre as posições com contrapartes da zona euro. As sucursais financeiras nas zonas *off-shore* da Madeira e Açores são consideradas entidades financeiras residentes e todas as operações que efectuam no âmbito do inquérito são reportadas conjuntamente com as da respectiva sede.
- (b) Transaccionadas em balcão.
- (c) Inclui uma categoria residual de outros produtos derivados sobre taxas de juro OTC, que não surge discriminada nos quadros.
- (d) Contratos transaccionados na Bolsa de Derivados do Porto, até à sua extinção em 2000.

- (d) Includes a residual category of other OTC foreign exchange derivatives instruments, which is not separately disclosed.
- (e) Due to its residual share, the exchange-traded foreign exchange options and futures are not separately disclosed, although they are covered by the survey.

#### D.2.9, D.2.10

- (a) Gross nominal or notional principal amounts of transactions concluded during the survey's month, net of local inter-dealer double-counting. Data on single-currency interest rate derivatives only started to be collected as from April 1995, when the survey of Foreign Exchange Market Activity was significantly expanded to include a comprehensive coverage of derivatives market and its frequency was changed from quarterly to semi-annual. As from April 1999, following the creation of the euro, statistical series concerning the euro legacy currencies were discontinued. In April 2001, the survey's frequency was changed to annual and separate data on transactions carried out with euro area counterparties started to be collected. In the surveys undertaken until January 1995 (inclusive), the off-shore branches at Madeira and Azores were considered as non-resident entities. For that reason they did not take part in the survey. As from April 1995, these entities have been considered as residents and all their transactions are jointly reported with those of their head offices.
- (b) Values converted into US dollars using the reference exchange rates disclosed by Banco de Portugal prevailing on the date of the trade and divided by the number of days in the month on which the Portuguese foreign exchange and derivatives markets were open.
- (c) Over-the-counter.
- (d) Includes a residual category of other OTC foreign exchange derivatives instruments, which is not separately disclosed.
- (e) Contracts traded in the Oporto Derivatives Exchange until their termination in 2000.

#### D.2.11, D.2.12

- (a) Gross nominal or notional amounts outstanding net of local inter-dealer double-counting. Data on amounts outstanding only started to be collected as from April 1995, when the survey of Foreign Exchange Market Activity was significantly expanded to include a comprehensive coverage of derivatives market and its frequency was changed from quarterly to semi-annual. As from April 1999, following the creation of the euro, statistical series concerning the euro legacy currencies were discontinued. In April 2000, the survey started to collect data on amounts outstanding of equity, commodity and credit derivatives, although they are not disclosed. In April 2001, the survey's frequency was changed to annual and separate data on amounts outstanding vis-à-vis euro area counterparties started to be collected. The off-shore branches at Madeira and Azores are considered as resident and all their transactions are jointly reported with those of their head offices.
- (b) Over-the-counter.
- (c) Includes a residual category of other OTC foreign exchange derivatives instruments, which is not separately disclosed.
- (d) Contracts traded in the Oporto Derivatives Exchange until their termination in 2000.



## DESAGREGAÇÃO SECTORIAL UTILIZADA NAS ESTATÍSTICAS MONETÁRIAS E FINANCEIRAS

SECTOR RESIDENTE				
	Instituições financeiras monetárias (IFM)	Banco de Portugal		Sector monetário
		Outras instituições financeiras monetárias	Bancos Caixas económicas Caixas de crédito agrícola mútuo Fundos do mercado monetário	
Sociedades financeiras	Instituições financeiras não monetárias (IFNM)	Outros intermediários financeiros	Fundos de investimento, excepto fundos do mercado monetário Sociedades de capital de risco Sociedades de factoring Sociedades financeiras de corretagem Sociedades financeiras para aquisições a crédito Sociedades gestoras de participações sociais (do sector financeiro) Sociedades de locação financeira Intermediários financeiros - outros	Sector não monetário
		Auxiliares financeiros	Agências de câmbios Sociedades corretoras Sociedades gestoras de fundos de investimento Sociedades gestoras de patrimónios Auxiliares financeiros - outros	
		Sociedades de seguros e fundos de pensões		
	Administração Central	Estado Serviços e Fundos Autónomos		
Administrações Públicas	Administração Regional	Açores Madeira		
	Administração Local	Continente Açores Madeira		
	Fundos de Segurança Social			
Sociedades não financeiras	Sociedades não financeiras públicas Sociedades não financeiras privadas			
Particulares	Famílias Instituições sem fim lucrativo ao serviço das famílias			
Emigrantes				
SECTOR NÃO RESIDENTE				
Desagregação idêntica à do sector residente, com as necessárias alterações, das quais se destacam:				
* O sector das Outras IFM apresenta uma desagregação adicional entre "sede e sucursais da própria instituição" e "outras";				
* O sector das Outras IFM para países fora da União Europeia é apenas constituído por bancos;				
* Inclui organismos internacionais.				

Corresponde ao sector neutro em termos de detenção de moeda.

**NOMENCLATURA DE INSTRUMENTOS FINANCEIROS E OUTRAS RUBRICAS  
NAS ESTATÍSTICAS MONETÁRIAS E FINANCEIRAS**

ACTIVO				
Ouro monetário				
Direitos de saque especiais				
Activos face ao Fundo Monetário Internacional				
Notas e moedas				
Créditos e equiparados	Depósitos	Depósitos transferíveis		
		Outros depósitos	Depósitos com pré-aviso Depósitos a prazo Certificados de depósito	
	Empréstimos	Desconto		
		Empréstimos (excepto desconto) e outras disponibilidades	Empréstimos no mercado monetário interbancário Empréstimos subordinados Outros empréstimos Outras disponibilidades	
			Créditos de cobrança duvidosa	
Títulos excepto acções	Bilhetes do Tesouro Papel comercial Obrigações (excepto obrigações subordinadas) Obrigações subordinadas Títulos de participação Outros títulos de dívida			
Acções e outras participações	Acções Unidades de participação Outras participações			
Activos diversos	Cheques Imóveis, imobiliário e material Adiantamentos Outras contas a receber Derivados financeiros Contas diversas			

**NOMENCLATURA DE INSTRUMENTOS FINANCEIROS E OUTRAS RUBRICAS  
NAS ESTATÍSTICAS MONETÁRIAS E FINANCEIRAS**

PASSIVO				
Contrapartida dos direitos de saque especiais				
Emissão monetária				
Depósitos e equiparados	Depósitos	Depósitos transferíveis		
		Depósitos com pré-aviso		
	Equiparados a depósitos	Depósitos a prazo		
		Conta emigrante		
		Depósitos de poupança habitação		
		Depósitos de poupança reformado		
		Outros depósitos de poupança		
		Certificados de depósito		
		Acordos de recompra		
		Empréstimos	Créditos	Desconto
				Empréstimos no mercado monetário interbancário
		Empréstimos subordinados		
		Outros empréstimos		
		Outras responsabilidades		
Títulos excepto capital		Papel comercial		
		Obrigações (excepto obrigações subordinadas)		
		Obrigações subordinadas		
		Títulos de participação		
		Outros títulos de dívida		
Unidades de participação de fundos do mercado monetário				
Capital e reservas	Acções			
	Proveitos por natureza			
	- Custos por natureza			
	Outras participações			
	Resultados			
	Fundos de reserva			
		Provisões para créditos de cobrança duvidosa		
		Provisões para riscos diversos		
Passivos diversos	Depósitos obrigatórios			
	Adiantamentos			
	Outras contas a pagar			
	Derivados financeiros			
	Contas diversas			
Passivos diversos	Depósitos obrigatórios			
	Adiantamentos			
	Outras contas a receber / a pagar			
	Proveitos por natureza			
	Provisões para créditos de cobrança duvidosa			
		Contas diversas		

## GLOSSÁRIO

AC	Administração Central
AECOPS	Associação de Empresas de Construção e Obras Públicas
ANEOP	Associação Nacional de Empreiteiros de Obras Públicas
AP	Administrações Públicas
BCE	Banco Central Europeu
BT	Bilhetes do Tesouro
BVL	Bolsa de Valores de Lisboa
CAE	Classificação das Actividades Económicas
CIMPOR	Cimpor, Cimentos de Portugal, S.A.
CLIP	Crédito em Sistema de Leilão ao Investimento Público
DSE	Direito de Saque Especial
FECOM	Fundo Europeu de Cooperação Monetária
FEDER	Fundo Europeu para o Desenvolvimento Regional
FEOGA	Fundo Europeu de Orientação e Garantia Agrícola
FMI	Fundo Monetário Internacional
f.o.b.	free on board
FSE	Fundo Social Europeu
IME	Instituto Monetário Europeu
INE	Instituto Nacional de Estatística
IPC	Índice de Preços no Consumidor
IRC	Imposto sobre o Rendimento das Pessoas Colectivas
IRS	Imposto sobre o Rendimento das Pessoas Singulares
ISFLSF	Instituições Sem Fins Lucrativos ao Serviço das Famílias
ITCE	Índice da Taxa de Câmbio Efectiva do Escudo
IVA	Imposto sobre o Valor Acrescentado
MTC	Mecanismo de Taxas de Câmbio
n.i.n.r.	não incluído noutra rubrica
OCDE	Organização para a Cooperação e Desenvolvimento Económicos
PALOP	Países Africanos de Língua Portuguesa
PEDIP	Programa Específico para o Desenvolvimento da Indústria Portuguesa
PETROGAL	Petróleos de Portugal, Petrogal, S.A
PIB	Produto Interno Bruto
SME	Sistema Monetário Europeu
TAEG	Taxa anual de encargos efectiva global
UE	União Europeia
UM	União Monetária

### Sinais convencionais utilizados nos quadros

“-”	não aplicável
“.”	não disponível
“0”	nulo ou irrelevante
“p”	provisório

## GLOSSARY

AECOPS	Associação de Empresas de Construção e Obras Públicas
ANEOP	Associação Nacional de Empreiteiros de Obras Públicas
APRC	Annual percentage rate of charge
ECB	European Central Bank
BVL	Bolsa de Valores de Lisboa (Lisbon Stock Exchange)
CEA	Classification of Economic Activities
CIMPOR	Cimpor, Cimentos de Portugal, S.A.
CG	Central Government
CLIP	Auctioned Credit for Public Investment
CPI	Consumer Price Index
EAGGF	European Agricultural Guidance and Guarantee Fund
EERI	Effective Exchange Rate Index
EMCF	European Monetary Cooperation Fund
EMI	European Monetary Institute
EMS	European Monetary System
EMU	European Monetary Union
ERDF	European Regional Development Fund
ERM	Exchange Rate Mechanism
ESF	European Social Fund
EU	European Union
F.o.b.	free on board
GDP	Gross Domestic Product
GG	General Government
IMF	International Monetary Fund
INE	Instituto Nacional de Estatística
n.i.e.	Not included elsewhere
NPISH	Non-profit Institutions Serving Households
OECD	Organisation for Economic Cooperation and Development
PALOP	Portuguese Speaking African Countries
PETROGAL	Petróleos de Portugal, Petrogal, S.A.
PEDIP	Specific Programme for the Development of Portuguese Industry
SDR	Special Drawing Right
TB	Treasury Bills

### Conventions used in the tables

“-”	not applicable
“.”	not available
“0”	nil or negligible
“p”	provisional

## Suplementos ao Boletim Estatístico

- 1/98 Informação estatística sobre Instituições Financeiras Não Monetárias, Dezembro de 1998. /  
Statistical information on non-monetary financial institutions, December 1998.
- 2/98 Investimento directo do exterior em Portugal: estatísticas de fluxos e *stocks* para o ano de 1996 e estimativas de *stocks* para 1997, Dezembro de 1998. /  
Foreign direct investment in Portugal: flows and stocks statistics for 1996 and stocks estimates for 1997, December 1998.
- 1/99 Nova apresentação das estatísticas da balança de pagamentos, Fevereiro/Março de 1999. /  
New presentation of the Balance of Payments Statistics, February/March 1999.
- 2/99 Informação estatística sobre fundos de investimento mobiliário (FIM), Dezembro de 1999. /  
Statistical information on mutual funds, December 1999.
- 1/00 Investimento directo de Portugal no exterior, Dezembro de 2000. /  
Portuguese direct investment abroad, December 2000.  
(available only in Portuguese)
- 1/01 “Balanço estatístico” e “Balanço contabilístico” das Outras Instituições Financeiras Monetárias, Agosto de 2001. /  
“Statistical balance sheet” and “Accounting balance sheet” of other monetary financial institutions, August 2001.
- 1/05 Utilização da Central de Responsabilidades de Crédito no Âmbito das Estatísticas Monetárias e Financeiras, Abril de 2005. /  
A new source for Monetary and Financial Statistics: the Central Credit Register, April 2005.
- 2/05 Contas Nacionais Financeiras da Economia Portuguesa. Notas Metodológicas e Apresentação dos Resultados Estatísticos de 2000 a 2004, Junho de 2005. /  
National Financial Accounts for the Portuguese Economy. Methodological Notes and Statistical Results for 2000-2004, June 2005.
- 3/05 Contas Nacionais Financeiras da Economia Portuguesa. Estatísticas sobre Patrimónios Financeiros de 1999 a 2004, Novembro de 2005. /  
National Financial Accounts for the Portuguese Economy. Statistics on financial assets and liabilities for 1999 - 2004, November 2005.
- 4/05 Ajustamento Sazonal de Séries Estatísticas da Balança de Pagamentos, Novembro de 2005. /  
Seasonal adjustment of Balance of Payments Statistics, November 2005.
- 5/05 Estatísticas das Empresas Não Financeiras da Central de Balanços, Dezembro de 2005. /  
Statistics on Non-Financial Corporations from the Central Balance-Sheet Database, December 2005.
- 1/07 Papers presented by Banco de Portugal representatives at the 56<sup>th</sup> Session of the International Statistical Institute, held in Lisbon, 22 - 29 August 2007. (Versão em Inglês).