Banco de Portugal

EUROSISTEMA

Boletim Estatístico | *Statistical Bulletin* | 07|2007

Disponível em

www.bportugal.pt

Publicações e Estatísticas

Banco de Portugal

Departamento de Estatística

Av. Almirante Reis, 71/3º

1150-012 Lisboa

Distribuição

Departamento de Serviços de Apoio

Av. Almirante Reis, 71/2º

1150-012 Lisboa

Impressão e Acabamento

Tipografia Peres, S.A.

Tiragem

500 exemplares

Depósito Legal nº 86640/95

ISSN 0872-9751

|ESTATISTICAS|
online
BPstat

ACESSO ONLINE ATRAVÉS DA INTERNET À BASE DE DADOS ESTATÍSTICA INTERACTIVA DO BANCO PORTUGAL

O BPstat | Estatísticas online | corresponde a um sistema de acesso online através da Internet à Base de Dados Estatística Interactiva do Banco Portugal, possibilitando a difusão de estatísticas relevantes sobre a economia portuguesa, estando disponível em versão portuguesa e inglesa.

O seu objectivo principal consiste em facultar um acesso fácil e célere às séries estatísticas produzidas pelo Banco de Portugal e às principais estatísticas e indicadores económicos da responsabilidade de outras instituições.

Este serviço disponibiliza, além de um conjunto alargado de informação estatística (dados e metainformação), as funcionalidades que permitem aos utilizadores personalizar e utilizar este sistema de uma forma interactiva.

O acesso ao BPstat | Estatísticas online | pode ser efectuado através da página principal do sítio do Banco de Portugal na Internet www.bportugal.pt ou, de uma forma mais directa, através do endereço Web http://apl1.bportugal.pt/estatisticasweb.

A informação estatística encontra-se disponível sob duas formas: séries cronológicas e exploração multidimensional.

A vertente cronológica disponibiliza a informação estatística de uma forma estruturada a partir de uma árvore de domínios estatísticos.

A vertente multidimensional disponibiliza a informação estatística cruzando diversas dimensões de análise dos domínios estatísticos. Prevê-se um progressivo alargamento desta vertente a todos os domínios estatísticos.

Os utilizadores podem aceder a quadros predefinidos ou construir os seus próprios quadros, podendo para cada domínio seleccionar as dimensões pretendidas (por exemplo: tipo de operação, sector de actividade económica, sector institucional e território) e, dentro de cada uma das dimensões, os respectivos membros (por exemplo: França e Espanha na dimensão território). Os dados podem ser visualizados sob a forma de gráficos (apenas na vertente multidimensional), podendo proceder-se à respectiva impressão ou, ainda, efectuar a exportação dos quadros e da metainformação associada para uma folha de cálculo.

Os utilizadores podem guardar e aceder a quadros estatísticos que tenham previamente construído, através da funcionalidade "Favoritos". Tal permite, nos acessos posteriormente efectuados, visualizar de forma imediata as actualizações das séries estatísticas seleccionadas. É ainda possível criar "Alertas", o que permite a recepção de um aviso através de e-mail de todas as actualizações sobre a informação escolhida pelo utilizador.

O registo é necessário para beneficiar destas funcionalidades. Após o registo as mesmas ficam disponíveis através da opção "Área pessoal" na barra superior.

Para qualquer esclarecimento adicional sobre a utilização deste novo serviço do Banco de Portugal poderá recorrer aos seguintes Contactos: e-mail: Estatisticas.online@bportugal.pt - telefone: 21 313 0320

INTERNET ONLINE ACCESS TO THE BANCO DE PORTUGAL STATISTICAL INTERACTIVE DATABASE

BPstat | Statistics online | is an Internet online access to the Banco de Portugal Statistical Interactive Database, providing relevant statistical information about the Portuguese economy, available on the Banco de Portugal website: www.bportugal.pp.

The main purpose of this web-based information service is to make for quick and easy access to the statistics compiled by the Banco de Portugal, as well as to the statistics and economic indicators compiled by other institutions.

This service provides a wide range of statistical information (data and metadata), and there are also functions enabling personalised and interactive use of the system.

Statistical information is available in two formats: time series analysis and multidimensional analysis.

The time series analysis approach offers the possibility of exploring the data of the statistical domains organised in hierarchical structures.

The multidimensional analysis enables the possibility of combining several dimensions of the statistical domains, and enlargement of its coverage to other statistical domains is foreseen.

In the multidimensional analysis, users may access predefined tables or proceed to the construction of personalised tables. It is possible for each domain to select the dimensions for analysis (i.e., Data Type, Resident Economic Activity, Institutional Sector and Territory) and, for each dimension, the respective members (e.g., France and Spain in the dimension Territory). Data may be visualised as a chart, printed or exported to a spreadsheet (data and/or metadata).

Users may save personalised statistical tables for future access via the "Favourites" option. This function leads to the immediate visualization of the selected statistical series duly updated. It is also possible to create "Alert" messages, allowing the users to be notified by e-mail of updates relating to the subscribed data.

Access to the functions "Favourites" and "Alerts" requires registration. After registration, these functions become available under the option "Personal area" on the upper bar.

For further information please read the Help or contact us via the e-mail address estatisticas.online@bportugal.pt, or via the phone number +351 213130320.

Notas aos Quadros

Os quadros apresentados no Boletim Estatístico incluem dois tipos de notas:
• Notas identificadas por letras, cujo texto informativo é apresentado no Capítulo I – "Notas explicativas";
• Notas identificadas por números ou outros símbolos, cujo texto informativo é apresentado no final do próprio quadro.

Special Data Dissemination Standard

Em Abril de 1996 o Fundo Monetário Internacional (FMI) criou o 'Special Data Dissemination Standard' (SDDS) visando reforçar a transparência, integridade, actualidade e qualidade da informação estatística. No âmbito do SDDS é disponibilizada informação sobre: dados macroeconómicos; política de divulgação ao público; política de revisões; metodologias subjacentes à preparação da informação estatística.
Portugal aderiu ao SDDS em Outubro de 1998, podendo ser consultada a informação relativa a Portugal no 'Dissemination Standard Bulletin Board' (DSBB) do FMI, acessível na Internet - http://dsbb.imf.org.
Em articulação com o calendário de divulgação estabelecido no SDDS, igualmente disponível no referido endereço da Internet, o Banco de Portugal publica, em primeira mão, na Internet - www.bportugal.pt - as relevantes estatísticas sobre Contas da Administrações Públicas - Contas Financeiras, Contas da Administração Central - Financiamento, Contas do Sector Bancário e do Banco de Portugal, Taxas de Juro, Balança de Pagamentos, Posição de Investimento Internacional, Reservas Internacionais e Dívida Externa.
A informação estatística abrangida pelo SDDS, relativa a Portugal, é compilada pelo Ministério das Finanças, pelo Instituto Nacional de Estatística, pela Euronext Lisboa e pelo Banco de Portugal.

Notes in the Tables

There are two types of notes to the tables in the Statistical Bulletin:
• *Notes identified by letters, and these will be found in Chapter I - "Explanatory Notes"; and*
• *Notes identified by figures or other characters, and these will be found at the bottom of the table.*

Special Data Dissemination Standard

In April 1996, the International Monetary Fund (IMF) created the Special Data Dissemination Standard(SDDS) with the objective of improving the dissemination of reliable, comprehensive and timely economic, financial and socio-demographic data. The SDDS provides information on macroeconomic data; release, revision and dissemination practices; and statistical methodologies.
Portugal adopted the SDDS in October 1998. Information on Portuguese statistics is provided on the IMF Dissemination Standard Bulletin Board (DSBB) and is available on http://dsbb.imf.org.
According to the SDDS advance release calendar, also available on the IMF website, the Banco de Portugal publishes the relevant statistics on its website as soon as they are released. These are statistics on General Government Operations–Financial Accounts, Central Government Operations–Financing, Analytical Accounts of the Banking Sector, Analytical Accounts of the Central Bank, Interest Rates, Balance of Payments, International Investment Position, International Reserves and Foreign Currency Liquity and External Debt.
The statistical data for Portugal are compiled by the Ministry of Finance, the National Statistical Institute, Euronext Lisboa and the Banco de Portugal.

ÍNDICE

A.	**Principais indicadores**
B.	**Estatísticas monetárias e financeiras**
B.0	Agregados monetários e principais contrapartidas
B.1	Síntese monetária
B.2	Balanço do Banco de Portugal
B.3	Balanço das outras instituições financeiras monetárias
B.4	Detalhes dos activos das outras instituições financeiras monetárias face a residentes
B.5	Detalhes dos passivos das outras instituições financeiras monetárias face a residentes
B.6	Detalhes dos activos e passivos das outras instituições financeiras monetárias face a não residentes
B.7	Taxas de juro e rendibilidade das instituições financeiras monetárias
B.8	Informação sobre instituições financeiras não monetárias
B.9	Informação estatística da Central de Responsabilidades de Crédito
B.10	Mercado monetário interbancário
B.11	Mercados de títulos
B.12	Sistemas de pagamentos
C.	**Estatísticas da balança de pagamentos e da posição de investimento internacional**
C.0	Estatísticas da balança de pagamentos
C.1	Balanças corrente e de capital
C.2	Balança financeira
C.3	Posição de investimento internacional
D.	**Estatísticas cambiais**
D.1	Taxas de câmbio
D.2	Actividade nos mercados de câmbios e de produtos derivados
E.	**Estatísticas das finanças públicas**
E.1	Financiamento das Administrações Públicas
E.2	Receitas e despesas do Estado e da Segurança Social
F.	**Contas nacionais financeiras**
F.1	Contas nacionais financeiras -Transacções
F.2	Contas nacionais financeiras - Patrimónios financeiros
G.	**Estatísticas das empresas não financeiras da Central de Balanços**
G.1	Características da informação da Central de Balanços
G.2	Indicadores de actividade
G.3	Número de pessoas ao serviço e remunerações
G.4	Activos e passivos financeiros
G.5	Rácios
H.	**Estatísticas gerais**
H.0	Contas nacionais trimestrais
H.1	Indicadores de actividade económica
H.2	Emprego e salários
I.	**Notas explicativas**

A. PRINCIPAIS INDICADORES

A.1.1	Índice harmonizado de preços no consumidor e índice de preços no consumidor	3
A.1.2	Índice harmonizado de preços no consumidor por agregados	4
A.1.3	Índice de preços no consumidor por classes	5
A.1.4	Índice harmonizado de preços no consumidor	6
A.2.1	Taxas de juro	7
A.2.2	Agregados de crédito interno	7
A.2.3	Taxas de câmbio de referência do euro e índices cambiais para Portugal	8
A.3.1	Balança de pagamentos	8
A.3.2	Posição de investimento internacional	9
A.4.1	Financiamento das Administrações Públicas	9

CONTENTS

A.	**Main indicators**
B.	**Monetary and financial statistics**
B.0	Monetary aggregates and main counterparts
B.1	Monetary survey
B.2	Balance sheet of the Banco de Portugal
B.3	Balance sheet of the other monetary financial institutions
B.4	Details of the assets of other monetary financial institutions vis-à-vis residents
B.5	Details of the liabilities of other monetary financial institutions vis-à-vis residents
B.6	Details of the assets and liabilities of other monetary financial institutions vis-à-vis non-residents
B.7	Monetary financial institutions' interest rates and profitability
B.8	Information on non-monetary financial institutions
B.9	Central Credit Register statistical information
B.10	Interbank money market
B.11	Securities markets
B.12	Payment systems
C.	**Balance of payments and international investment position statistics**
C.0	Balance of payments statistics
C.1	Current and capital accounts
C.2	Financial account
C.3	International investment position
D.	**Exchange rate statistics**
D.1	Exchange rates
D.2	Foreign exchange and derivatives market activity
E.	**Public finance statistics**
E.1	General Government financing
E.2	State and Social Security revenue and expenditure
F.	**National financial accounts**
F.1	Nacional financial accounts - Transactions
F.2	Nacional financial accounts - Financial assets and liabilities
G.	**Statistics on non-financial corporations from the Central Balance-Sheet Database**
G.1	Features of the Central Balance-Sheet Database
G.2	Activity indicators
G.3	Number of employees and wages
G.4	Financial assets and liabilities
G.5	Ratios
H.	**General statistics**
H.0	Quarterly national accounts
H.1	Economic activity indicators
H.2	Employment and wages
I.	**Explanatory notes**

A. MAIN INDICATORS

A.1.1	Harmonized index of consumer prices and consumer price index	3
A.1.2	Harmonized index of consumer prices by aggregates	4
A.1.3	Consumer price index by items	5
A.1.4	Harmonized index of consumer prices	6
A.2.1	Interest rates	7
A.2.2	Domestic credit aggregates	7
A.2.3	Euro reference exchange rates and exchange rates indices for Portugal	8
A.3.1	Balance of payments	8
A.3.2	International investment position	9
A.4.1	General Government financing	9

B. ESTATÍSTICAS MONETÁRIAS E FINANCEIRAS

B.0 AGREGADOS MONETÁRIOS E PRINCIPAIS CONTRAPARTIDAS

B.0.1 Agregados monetários da área do euro 15
B.0.2 Contribuição nacional para os agregados monetários da área do euro. 15
B.0.3 Principais contrapartidas do M3 da área do euro 16
B.0.4 Contribuição nacional para as principais contrapartidas do M3 da área do euro 16
B.0.5 Agregados monetários da área do euro e contribuição nacional 17

B.1 SÍNTESE MONETÁRIA

B.1.1 Síntese Monetária - Activo. 21
B.1.1 Síntese Monetária - Passivo 21
B.1.2 Contrapartida da variação dos passivos até 2 anos face ao sector não monetário excepto Administração Central 22
B.1.3 Agregados de crédito interno 23
B.1.4 Passivos até 2 anos face ao sector residente não monetário (excepto Administração Central) 23
B.1.5 Por memória: empréstimos cedidos por outras IFM em operações de titularização. 24

B.2 BALANÇO DO BANCO DE PORTUGAL

B.2.1 Balanço do Banco de Portugal 27
B.2.2.1 Activos do Banco de Portugal face a residentes 27
B.2.2.2 Passivos do Banco de Portugal face a residentes 28
B.2.3.1 Activos do Banco de Portugal face a não residentes 28
B.2.3.2 Passivos do Banco de Portugal face a não residentes 29
B.2.4 Activos e passivos do Banco de Portugal face a não residentes 29

B.3 BALANÇO DAS OUTRAS INSTITUIÇÕES FINANCEIRAS MONETÁRIAS

B.3.0 Balanço consolidado das outras instituições financeiras monetárias (residentes) - Activo 33
B.3.0 Balanço consolidado das outras instituições financeiras monetárias (residentes) - Passivo 33
B.3.1 Activos e passivos das outras instituições financeiras monetárias face a instituições financeiras monetárias 34
B.3.2.1 Activos e passivos das outras instituições financeiras monetárias face a outros intermediários financeiros e auxiliares financeiros 34
B.3.2.2 Activos e passivos das outras instituições financeiras monetárias face a sociedades de seguros e fundos de pensões 35
B.3.3.1 Activos e passivos das outras instituições financeiras monetárias face à Administração Central 35
B.3.3.2 Activos das outras instituições financeiras monetárias face às Administrações Públicas excepto Administração Central 36
B.3.3.3 Passivos das outras instituições financeiras monetárias face às Administrações Públicas excepto Administração Central . 36
B.3.4 Activos e passivos das outras instituições financeiras monetárias face a sociedades não financeiras 37
B.3.5 Activos e passivos das outras instituições financeiras monetárias face a particulares. 37
B.3.6 Activos e passivos das outras instituições financeiras monetárias face a emigrantes 38
B.3.7.1 Activos das outras instituições financeiras monetárias face a não residentes 38
B.3.7.2 Passivos das outras instituições financeiras monetárias face a não residentes 39
B.3.8 Activos e passivos das outras instituições financeiras monetárias - Sector não especificado 39
B.3.9.1 Balanço agregado do sistema bancário - Actividade consolidada 40

B. MONETARY AND FINANCIAL STATISTICS

B.0 MONETARY AGGREGATES AND MAIN COUNTERPARTS

B.0.1 Euro area monetary aggregates 15
B.0.2 National contribution for the euro area monetary aggregates. . 15
B.0.3 Main counterparts of euro area M3 16
B.0.4 National contribution for the main counterparts of euro area M3 16
B.0.5 Monetary aggregates of the euro area and national contribution 17

B.1 MONETARY SURVEY

B.1.1 Monetary survey - Assets. 21
B.1.1 Monetary survey - Liabilities 21
B.1.2 Counterparts to changes in liabilities up to 2 years vis-à-vis non-monetary sector except Central Government 22
B.1.3 Domestic credit aggregates 23
B.1.4 Liabilities up to 2 years vis-à-vis non-monetary resident sector (except Central Government) 23
B.1.5 Memo items: loans sold by other MFI through securitisation . . 24

B.2 BALANCE SHEET OF THE BANCO DE PORTUGAL

B.2.1 Balance sheet of the Banco de Portugal 27
B.2.2.1 Assets of the Banco de Portugal vis-à-vis residents 27
B.2.2.2 Liabilities of the Banco de Portugal vis-à-vis residents 28
B.2.3.1 Assets of the Banco de Portugal vis-à-vis non-residents . . . 28
B.2.3.2 Liabilities of the Banco de Portugal vis-à-vis non-residents . 29
B.2.4 Assets and liabilities of the Banco de Portugal vis-à-vis non-residents 29

B.3 BALANCE SHEET OF OTHER MONETARY FINANCIAL INSTITUTIONS

B.3.0 Other (resident) monetary financial institutions consolidated balance sheet - Assets. 33
B.3.0 Other (resident) monetary financial institutions consolidated balance sheet - Liabilities. 33
B.3.1 Assets and liabilities of other monetary financial institutions vis-à-vis monetary financial institutions 34
B.3.2.1 Assets and liabilities of other monetary financial institutions vis-à-vis other financial intermediaries and financial auxiliaries 34
B.3.2.2 Assets and liabilities of other monetary financial institutions vis-à-vis insurance corporations and pension funds 35
B.3.3.1 Assets and liabilities of other monetary financial institutions vis-à-vis Central Government. 35
B.3.3.2 Assets of other monetary financial institutions vis-à-vis General Government except Central Government 36
B.3.3.3 Liabilities of other monetary financial institutions vis-à-vis General Government except Central Government. 36
B.3.4 Assets and liabilities of other monetary financial institutions vis-à-vis non-financial corporations 37
B.3.5 Assets and liabilities of other monetary financial institutions vis-à-vis private individuals 37
B.3.6 Assets and liabilities of other monetary financial institutions vis-à-vis emigrants 38
B.3.7.1 Assets of other monetary financial institutions vis-à-vis non-residents 38
B.3.7.2 Liabilities of other monetary financial institutions vis-à-vis non-residents 39
B.3.8 Assets and liabilities of other monetary financial institutions - Non-specified sector 39
B.3.9.1 Aggregated balance sheet of the banking system - Consolidated activity 40

B.3.9.2 Balanço agregado do sistema bancário - Actividade consolidada - Excluindo instituições com sede e/ou actividade predominante no *off-shore* da Madeira 41
B.3.9.3 Demonstração de resultados agregada do sistema bancário - Actividade consolidada - Excluindo instituições com sede e/ou actividade predominante no *off-shore* da Madeira 42

B.4 DETALHES DOS ACTIVOS DAS OUTRAS INSTITUIÇÕES FINANCEIRAS MONETÁRIAS FACE A RESIDENTES

B.4.1.1 Empréstimos de outras instituições financeiras monetárias às instituições financeiras não monetárias 45
B.4.1.2 Empréstimos de outras instituições financeiras monetárias às Administrações Públicas excepto Administração Central 45
B.4.1.3 Empréstimos de outras instituições financeiras monetárias às sociedades não financeiras 46
B.4.1.4 Empréstimos de outras instituições financeiras monetárias a particulares 46
B.4.1.5 Empréstimos de outras instituições financeiras monetárias a particulares por finalidade 47
B.4.2.1 Empréstimos de outras instituições financeiras monetárias a sociedades não financeiras 48
B.4.2.2 Empréstimos de outras instituições financeiras monetárias a sociedades não financeiras da indústria transformadora 49
B.4.2.3 Empréstimos de outras instituições financeiras monetárias a sociedades não financeiras por ramo de actividade. 49
B.4.3 Activos em moeda estrangeira de outras instituições financeiras monetárias face ao sector não monetário 50
B.4.4 Empréstimos de outras instituições financeiras monetárias a sociedades não financeiras e particulares. 50

B.5 DETALHES DOS PASSIVOS DE OUTRAS INSTITUIÇÕES FINANCEIRAS MONETÁRIAS FACE A RESIDENTES

B.5.1.1 Depósitos e equiparados de outros intermediários financeiros e auxiliares financeiros em outras instituições financeiras monetárias 53
B.5.1.2 Depósitos e equiparados de sociedades de seguros e fundos de pensões em outras instituições financeiras monetárias . . 53
B.5.1.3 Depósitos e equiparados da Administração Central em outras instituições financeiras monetárias 54
B.5.1.4 Depósitos e equiparados das Administrações Públicas excepto Administração Central em outras instituições financeiras monetárias 54
B.5.1.5 Depósitos e equiparados de sociedades não financeiras em outras instituições financeiras monetárias 55
B.5.1.6 Depósitos e equiparados de particulares em outras instituições financeiras monetárias 55
B.5.2 Depósitos e equiparados em moeda estrangeira do sector não monetário em outras instituições financeiras monetárias 56
B.5.3.1 Depósitos e equiparados de instituições financeiras não monetárias, sociedades não financeiras e particulares em outras IFM 56
B.5.3.2 Depósitos e equiparados de emigrantes em outras instituições financeiras monetárias 57

B.6 DETALHES DOS ACTIVOS E PASSIVOS DE OUTRAS INSTITUIÇÕES FINANCEIRAS MONETÁRIAS FACE A NÃO RESIDENTES

B.6.1.1 Activos e passivos das outras instituições financeiras monetárias face a instituições financeiras monetárias não residentes 61
B.6.1.2 Activos e passivos das outras instituições financeiras monetárias face ao sector não monetário não residente 61
B.6.2 Activos e passivos das outras instituições financeiras monetárias face a não residentes 62
B.6.3.1 Activos das outras instituições financeiras monetárias face a instituições financeiras monetárias não residentes 62
B.6.3.2 Passivos das outras instituições financeiras monetárias face a instituições financeiras monetárias não residentes 63

B.3.9.2 Aggregated balance sheet of the banking system - Consolidated activity - Excluding institutions with head office and/or carrying on their mainly activities in Madeira *off-shore* 41
B.3.9.3 Profit and loss account of the banking system - Consolidates activity - Excluding institutions with head office and/or carrying on their mainly activities in Madeira *off-shore* 42

B.4 DETAILS OF THE ASSETS OF OTHER MONETARY FINANCIAL INSTITUTIONS VIS-À-VIS RESIDENTS

B.4.1.1 Loans of other monetary financial institutions to non-monetary financial institutions 45
B.4.1.2 Loans of other monetary financial institutions to General Government except Central Government 45
B.4.1.3 Loans of other monetary financial institutions to non-financial corporations 46
B.4.1.4 Loans of other monetary financial institutions to private individuals 46
B.4.1.5 Loans of other monetary financial institutions to private individuals by purpose 47
B.4.2.1 Loans of other monetary financial institutions to non-financial corporations 48
B.4.2.2 Loans of other monetary financial institutions to non-financial corporations of the manufacturing 49
B.4.2.3 Loans of other monetary financial institutions to non-financial corporations by branch of activity. 49
B.4.3 Assets denominated in foreign currency of other monetary financial institutions vis-à-vis non-monetary sector 50
B.4.4 Loans of other monetary financial institutions to non-financial corporations and to private individuals 50

B.5 DETAILS OF THE LIABILITIES OF OTHER MONETARY FINANCIAL INSTITUTIONS VIS-À-VIS RESIDENTS

B.5.1.1 Deposits and deposit-like instruments of other financial intermediaries and financial auxiliaries with other monetary financial institutions 53
B.5.1.2 Deposits and deposit-like instruments of insurance corporations and pension funds with other monetary financial institutions 53
B.5.1.3 Deposits and deposit-like instruments of Central Government with other monetary financial institutions. 54
B.5.1.4 Deposits and deposit-like instruments of General Government except Central Government with other monetary financial institutions 54
B.5.1.5 Deposits and deposit-like instruments of non-financial corporations with other monetary financial institutions. 55
B.5.1.6 Deposits and deposit-like instruments of private individuals with other monetary financial institutions 55
B.5.2 Foreign currency deposits and deposit-like instruments of non-monetary sector with other monetary and financial institutions 56
B.5.3.1 Deposits and deposit-like instruments of non-monetary financial institutions, non-financial corporations and private individuals with other MFI 56
B.5.3.2 Deposits and deposit-like instruments of emigrants with other monetary and financial institutions 57

B.6 DETAILS OF THE ASSETS AND LIABILITIES OF OTHER MONETARY FINANCIAL INSTITUTIONS VIS-À-VIS NON-RESIDENTS

B.6.1.1 Assets and liabilities of other monetary financial institutions vis-à-vis non-resident monetary financial institutions 61
B.6.1.2 Assets and liabilities of other monetary financial institutions vis-à-vis non-resident non-monetary sector 61
B.6.2 Assets and liabilities of other monetary financial institutions vis-à-vis non-residents 62
B.6.3.1 Assets of other monetary financial institutions vis-à-vis non-resident monetary financial institutions 62
B.6.3.2 Liabilities of other monetary financial institutions vis-à-vis non-resident monetary financial institutions 63

B.6.3.3 Activos das outras instituições financeiras monetárias face ao sector não monetário não residente 63
B.6.3.4 Passivos das outras instituições financeiras monetárias face ao sector não monetário não residente 64

B.7 TAXAS DE JURO E RENDIBILIDADE DAS INSTITUIÇÕES FINANCEIRAS MONETÁRIAS

B.7.0 Taxas de juro directoras do BCE. 67
B.7.1.1 Taxas de juro sobre novas operações de empréstimos concedidos por instituições financeiras monetárias a residentes na área do euro 68
B.7.1.2 Montantes de novas operações de empréstimos concedidos por instituições financeiras monetárias a residentes na área do euro. 69
B.7.1.3 Taxas de juro sobre novas operações de depósitos com prazo acordado de residentes na área do euro em instituições financeiras monetárias 70
B.7.1.4 Montantes de novas operações de depósitos com prazo acordado de residentes na área do euro em instituições financeiras monetárias. 70
B.7.1.5 Taxas de juro de saldos de empréstimos concedidos por instituições financeiras monetárias a residentes na área do euro 71
B.7.1.6 Saldos de empréstimos concedidos por instituições financeiras monetárias a residentes na área do euro 72
B.7.1.7 Taxas de juro de saldos de depósitos com prazo acordado de residentes na área do euro em instituições financeiras monetárias. 73
B.7.1.8 Saldos de depósitos com prazo acordado de residentes na área do euro em instituições financeiras monetárias 73
B.7.2.1 Custos por natureza de outras instituições financeiras monetárias. 74
B.7.2.2 Proveitos por natureza de outras instituições financeiras monetárias. 75

B.8 INFORMAÇÃO SOBRE INSTITUIÇÕES FINANCEIRAS NÃO MONETÁRIAS

B.8.1.1 Balanço dos fundos de investimento mobiliário - Valores líquidos por tipo de fundo 79
B.8.1.2.1 Composição da carteira de aplicações dos fundos de investimento mobiliário - Montantes aplicados por sector institucional 79
B.8.1.2.2 Composição da carteira de aplicações dos fundos de investimento mobiliário - Montantes aplicados por instrumento financeiro e sector 80
B.8.1.2.3 Composição da carteira de aplicações dos fundos de investimento mobiliário - Montantes aplicados por instrumento financeiro, prazo original e moeda. 80
B.8.1.2.4 Composição da carteira de aplicações dos fundos de investimento mobiliário - Montantes aplicados por país emitente. 81
B.8.2.1.1 Balanço dos outros intermediários financeiros (excepto fundos de investimento). 81
B.8.2.1.2 Balanço dos auxiliares financeiros 82
B.8.2.2.1 Activos de outros intermediários financeiros (excepto fundos de investimento) e auxiliares financeiros sob a forma de depósitos e outras aplicações similares em instituições financeiras 82
B.8.2.2.2 Títulos em carteira de outros intermediários financeiros (excepto fundos de investimento) e auxiliares financeiros . . . 83
B.8.2.2.3 Créditos concedidos por outros intermediários financeiros (excepto fundos de investimento) e auxiliares financeiros . . . 83
B.8.2.2.4 Activos diversos de outros intermediários financeiros (excepto fundos de investimento) e auxiliares financeiros . . . 84
B.8.2.2.5 Passivos de outros intermediários financeiros (excepto fundos de investimento) e auxiliares financeiros sob a forma de empréstimos e outros recursos similares 84
B.8.2.2.6 Capital e reservas de outros intermediários financeiros (excepto fundos de investimento) e auxiliares financeiros . . . 85

B.6.3.3 Assets of other monetary financial institutions vis-à-vis non-resident non-monetary sector 63
B.6.3.4 Liabilities of other monetary financial institutions vis-à-vis non-resident non-monetary sector 64

B.7 MONETARY FINANCIAL INSTITUTIONS' INTEREST RATES AND PROFITABILITY

B.7.0 Key ECB interest rates. 67
B.7.1.1 Interest rates on new loans granted by monetary financial institutions to residents in the euro area 68
B.7.1.2 New loans granted by monetary financial institutions to residents in the euro area 69
B.7.1.3 Interest rates on new deposits with agreed maturity placed by residents in the euro area with monetary financial institutions 70
B.7.1.4 New deposits with agreed maturity placed by residents in the euro area with monetary financial institutions 70
B.7.1.5 Interest rates on outstanding amounts of loans granted by monetary financial institutions to residents in the euro area . 71
B.7.1.6 Outstanding amounts of loans granted by monetary financial institutions to residents in the euro area 72
B.7.1.7 Interest rates on outstanding amounts of deposits with agreed maturity placed by residents in the euro area with monetary financial institutions 73
B.7.1.8 Outstanding amounts of deposits with agreed maturity placed by residents in the euro area with monetary financial institutions 73
B.7.2.1 Other monetary financial institutions operating costs. 74
B.7.2.2 Other monetary financial institutions operating income 75

B.8 INFORMATION ON NON-MONETARY FINANCIAL INSTITUTIONS

B.8.1.1 Balance sheet of mutual funds - Net values broken down by type of funds. 79
B.8.1.2.1 Composition of the investments portfolio of mutual funds - Amounts invested broken down by institutional sector 79
B.8.1.2.2 Composition of the investment portfolio of mutual funds - Amounts invested broken down by financial instrument and sector 80
B.8.1.2.3 Composition of the investment portfolio of mutual funds - Amounts invested broken down by financial instrument, original maturity and currency 80
B.8.1.2.4 Composition of the investment portfolio of mutual funds - Amounts invested broken down by issuing country 81
B.8.2.1.1 Balance sheet of other financial intermediaries (excluding mutual funds) 81
B.8.2.1.2 Balance sheet of financial auxiliaries 82
B.8.2.2.1 Deposits and other similar investments of other financial intermediaries (excluding mutual funds) and financial auxiliaries in financial institutions 82
B.8.2.2.2 Securities of other financial intermediaries (excluding mutual funds) and financial auxiliaries. 83
B.8.2.2.3 Loans and advances granted by other financial intermediaries (excluding mutual funds) and financial auxiliaries 83
B.8.2.2.4 Other assets of other financial intermediaries (excluding mutual funds) and financial auxiliaries. 84
B.8.2.2.5 Loans and other similar resources of other financial intermediaries (excluding mutual funds) and financial auxiliaries 84
B.8.2.2.6 Capital and reserves of other financial intermediaries (excluding mutual funds) and financial auxiliaries 85

B.8.2.2.7 Passivos diversos de outros intermediários financeiros (excepto fundos de investimento) e auxiliares financeiros . . . 85
B.8.2.3.1 Desenvolvimento de resultados de outros intermediários financeiros (excepto fundos de investimento) e auxiliares financeiros – Custos 86
B.8.2.3.2 Desenvolvimento de resultados de outros intermediários financeiros (excepto fundos de investimento) e auxiliares financeiros – Proveitos 87
B.8.2.3.3 Desenvolvimento de resultados de outros intermediários financeiros (excepto fundos de investimento) e auxiliares financeiros – Resultado de exploração 88
B.8.3.1 Sociedades gestoras de participações sociais do sector financeiro 88
B.8.3.2 Sociedades e fundos de titularização de créditos 89
B.8.3.3 Outros intermediários financeiros especializados na concessão de crédito. 89
B.8.3.4 Intermediários financeiros - outros 90

B.9 INFORMAÇÃO ESTATÍSTICA DA CENTRAL DE RESPONSABILIADES DE CRÉDITO

B.9.1.1 Repartição territorial dos empréstimos concedidos a sociedades não financeiras 93
B.9.1.2 Repartição territorial dos rácios de crédito vencido das sociedades não financeiras 93
B.9.1.3 Repartição por ramo de actvidade económica dos empréstimos concedidos a sociedades não financeiras 94
B.9.1.4 Repartição por ramo de actvidade económica dos rácios de crédito vencido das sociedades não financeiras 94
B.9.1.5 Repartição por ramo de actvidade económica dos empréstimos concedidos a sociedades não financeiras da indústria transformadora 95
B.9.1.6 Repartição por ramo de actvidade económica dos rácios de crédito vencido das sociedades não financeiras da indústria transformadora - 95
B.9.1.7 Percentagem de sociedades não financeiras por escalões de crédito concedido 96
B.9.1.8 Endividamento médio das sociedades não financeiras por escalões de crédito concedido 96
B.9.1.9 Percentagem de sociedades não financeiras com crédito vencido por escalões de crédito concedido. 97
B.9.1.10 Rácio de crédito vencido das sociedades não financeiras por escalões de crédito concedido 97

B.10 MERCADO MONETÁRIO INTERBANCÁRIO

B.10.1 Mercado monetário interbancário 101

B.11 MERCADOS DE TÍTULOS

B.11.1.1 Títulos emitidos - Total de acções e títulos de dívida - Por prazo, moeda, mercado de emissão e sector institucional do emitente - Emissões líquidas. 105
B.11.1.2 Títulos emitidos por instituições financeiras monetárias - Total de acções e títulos de dívida - Por prazo, moeda e mercado de emissão - Emissões líquidas 105
B.11.1.3 Títulos emitidos por instituições financeiras não monetárias - Total de acções e títulos de dívida - Por prazo, moeda, mercado de emissão e subsector institucional - Emissões líquidas 106
B.11.1.4 Títulos emitidos por Administrações Públicas - Total de títulos de dívida - Por prazo, moeda, mercado de emissão e subsector institucional - Emissões líquidas 106
B.11.1.5.1 Títulos emitidos pelo sector não financeiro (excepto Administrações Públicas) - Total de acções e títulos de dívida - Por prazo, moeda e mercado de emissão - Emissões líquidas 107
B.11.1.5.2 Títulos emitidos pelo sector não financeiro (excepto Administrações Públicas) - Total de acções e títulos de dívida - Por ramo de actividade económica - Emissões líquidas. . . . 107
B.11.2.1 Títulos emitidos - Total de acções e títulos de dívida - Por prazo, moeda, mercado de emissão e sector institucional de emitente - Saldos em fim de mês 108
B.11.2.2 Títulos emitidos por instituições financeiras monetárias - Total de acções e títulos de dívida - Por prazo, moeda e mercado de emissão - Saldos em fim de mês. 108

B.8.2.2.7 Other liabilities of other financial intermediaries (excluding mutual funds) and financial auxiliaries 85
B.8.2.3.1 Profit and loss account of other financial intermediaries (excluding mutual funds) and financial auxiliaries – Costs and losses 86
B.8.2.3.2 Profit and loss account of other financial intermediaries (excluding mutual funds) and financial auxiliaries – Income and gains 87
B.8.2.3.3 Profit and loss account of other financial intermediaries (excluding mutual funds) and financial auxiliaries – Operating profit / loss. 88
B.8.3.1 Financial holding companies 88
B.8.3.2 Securitization societies and funds 89
B.8.3.3 Other financial intermediaries engaged in lending. 89
B.8.3.4 Financial intermediaries - other 90

B.9 CENTRAL CREDIT REGISTER STATISTICAL INFORMATION

B.9.1.1 Breakdown of loans granted to non-financial corporations by region 93
B.9.1.2 Breakdown of non-performing loans ratio of non-financial corporations by region 93
B.9.1.3 Breakdown of loans granted non-financial corporations by branch of activity 94
B.9.1.4 Breakdown of non-performing loans ratio of non-financial corporations by branch of activity 94
B.9.1.5 Breakdown of loans granted tonon-financial corporations of the manufactoring industry by branch of activity 95
B.9.1.6 Breakdown of non-performing loans ratio of non-financial corporations of the manufactoring industry by branch of activity 95
B.9.1.7 Breakdown of the percentage of non-financial corporations by bracket of credit amount 96
B.9.1.8 Breakdown of average indebtedness of non-financial corporations by bracket of credit amount 96
B.9.1.9 Breakdown of the percentage of non-financial corporations with non-performing loans by bracket of credit amount 97
B.9.1.10 Breakdown of non-performing loans ratio of non-financial corporations by bracket of credit amount 97

B.10 INTERBANK MONEY MARKET

B.10.1 Interbank money market 101

B.11 SECURITIES MARKET

B.11.1.1 Securities issued - Total shares and debt securities - By maturity, currency, issuance market and issuing sector - Net issues. 105
B.11.1.2 Securities issued by monetary financial institutions - Total shares and debt securities - By maturity, currency and issuance market - Net issues 105
B.11.1.3 Securities issued by non-monetary financial institutions - Total shares and debt securities - By maturity, currency, issuance market and issuing sub-sector - Net issues. 106
B.11.1.4 Securities issued by General Government - Total debt securities - By maturity, currency, issuance market and issuing sub-sector - Net issues 106
B.11.1.5.1 Securities issued by non-financial corporations (other than the General Government) - Total shares and debt securities - By maturity, currency and issuance market - Net issues . . 107
B.11.1.5.2 Securities issued by non-financial corporations (other than the General Government) - Total shares and debt securities - By classification of economic activity - Net issues 107
B.11.2.1 Securities issued - Total shares and debt securities - By maturity, currency and issuance market and issuing sector - End-of-month figures 108
B.11.2.2 Securities issued by monetary financial institutions - Total shares and debt securities - By maturity, currency and issuance market - End-of-month figures 108

B.11.2.3 Títulos emitidos por instituições financeiras não monetárias - Total de acções e títulos de dívida - Por prazo, moeda e mercado de emissão e subsector institucional - Saldos em fim de mês . . . 109
B.11.2.4 Títulos emitidos por Administrações Públicas - Total de títulos de dívida - Por prazo, moeda, mercado de emissão e subsector institucional - Saldos em fim de mês. . . . 109
B.11.2.5.1 Títulos emitidos pelo sector não financeiro (excepto Administrações Públicas) - Total de acções e títulos de dívida - Por prazo, moeda e mercado de emissão - Saldos em fim de mês . . . 110
B.11.2.5.2 Títulos emitidos pelo sector não financeiro (excepto Administrações Públicas) - Total de acções e títulos de dívida - Por ramo de actividade económica - Saldos em fim de mês 110
B.11.3.1 Indexantes . . . 111
B.11.3.2 Taxas de juro de curto prazo (3 meses) e taxas de rendibilidade de longo prazo (10 anos) . . . 112
B.11.3.3 Taxas de rendibilidade de obrigações do Tesouro . . . 112
B.11.3.4 Índices de cotações de acções . . . 113

B.11.2.3 Securities issued by non-monetary financial institutions - Total shares and debt securities - By maturity, currency and issuance market and issuing sub-sector - End-of-month figures . . . 109
B.11.2.4 Securities issued by the General Government - Total debt securities - By maturity, currency, issuance market and issuing sub-sector - End-of-month figures . . . 109
B.11.2.5.1 Securities issued by non-financial corporations (other than the General Government) - Total shares and debt securities - By maturity, currency and issuance market - End-of-month figures . . . 110
B.11.2.5.2 Securities issued by non-financial corporations (other than the General Government) - Total shares and debt securities - By classification of economic activity of issuing non-financial corporation - End-of-month figures . . . 110
B.11.3.1 Reference rates. . . . 111
B.11.3.2 Short-term interest rate (3 months) and long-term yields (10 years) . . . 112
B.11.3.3 Yield on Treasury bonds . . . 112
B.11.3.4 Share price indices. . . . 113

B.12 SISTEMAS DE PAGAMENTOS

B.12.1 Movimento global do sistema de liquidação por compensação - Apresentados por tipo de sistema . . . 117
B.12.2 Movimento global do sistema de liquidação por compensação - Devolvidos por tipo de sistema . . . 117
B.12.3 Movimento global do sistema de liquidação por bruto. . . . 118

B.12 PAYMENT SYSTEMS

B.12.1 Transactions in the net settlement system - Submitted by type of system . . . 117
B.12.2 Transactions in the net settlement system - Returned by type of system . . . 117
B.12.3 Transactions in the gross settlement system. . . . 118

C. ESTATÍSTICAS DA BALANÇA DE PAGAMENTOS E DA POSIÇÃO DE INVESTIMENTO INTERNACIONAL

C.0 ESTATÍSTICAS DA BALANÇA DE PAGAMENTOS

C.01 Balança de pagamentos . . . 123

C.1 BALANÇAS CORRENTE E DE CAPITAL

C.1.0.1 Balanças corrente e de capital - Valores líquidos. . . . 127
C.1.0.2 Balanças corrente e de capital - Séries ajustadas de sazonalidade . . . 128
C.1.1.1 Balanças corrente e de capital - Principais componentes. . . . 129
C.1.1.2 Balanças corrente e de capital - Com países da área do euro 129
C.1.1.3 Balanças corrente e de capital - Com países da UE. . . . 130
C.1.2.1 Serviços - Transportes. . . . 130
C.1.2.2 Serviços - Transportes marítimos . . . 131
C.1.2.3 Serviços - Transportes aéreos. . . . 131
C.1.2.4 Serviços - Transportes rodoviários . . . 132
C.1.2.5 Serviços - Outros transportes . . . 132
C.1.2.6 Serviços - Viagens e turismo e serviços de comunicação. . . . 133
C.1.2.7 Serviços - Construção . . . 133
C.1.2.8 Serviços - Seguros . . . 134
C.1.2.9 Serviços - Financeiros . . . 134
C.1.2.10 Serviços - Informação e informática . . . 135
C.1.2.11 Serviços - Direitos de utilização. . . . 135
C.1.2.12 Serviços - Outros serviços fornecidos por empresas . . . 136
C.1.2.13 Serviços - De natureza pessoal, cultural e recreativa . . . 137
C.1.2.14 Serviços - Operações governamentais (n.i.n.r.) . . . 137
C.1.3.1 Rendimentos . . . 138
C.1.3.2 Rendimentos de investimento directo . . . 138
C.1.3.3 Rendimentos de investimento de carteira . . . 139
C.1.4.1 Transferências correntes. . . . 139
C.1.4.2 Transferências correntes - Remessas de emigrantes. . . . 140
C.1.5 Balança de capital . . . 140
C.1.6 Transferências com a União Europeia . . . 141
C.1.7 Balança de pagamentos tecnológica. . . . 141

C. BALANCE OF PAYMENTS AND INTERNATIONAL INVESTMENT POSITION STATISTICS

C.0 BALANCE OF PAYMENTS STATISTICS

C.01 Balance of payments . . . 123

C.1 CURRENT AND CAPITAL ACCOUNTS

C.1.0.1 Current and capital accounts - Net figures. . . . 127
C.1.0.2 Current and capital accounts - Seasonally adjusted series . . 128
C.1.1.1 Current and capital accounts - Main items. . . . 129
C.1.1.2 Current and capital accounts - Vis-à-vis euro area countries 129
C.1.1.3 Current and capital accounts - Vis-à-vis EU countries. . . . 130
C.1.2.1 Services - Transport. . . . 130
C.1.2.2 Services - Sea transport. . . . 131
C.1.2.3 Services - Air transport. . . . 131
C.1.2.4 Services - Road transport . . . 132
C.1.2.5 Services - Other transport . . . 132
C.1.2.6 Services - Travel and communication services . . . 133
C.1.2.7 Services - Construction services . . . 133
C.1.2.8 Services - Insurance . . . 134
C.1.2.9 Services - Financial services . . . 134
C.1.2.10 Services - Computer and information services . . . 135
C.1.2.11 Services - Royalties and license fees . . . 135
C.1.2.12 Services - Other business services . . . 136
C.1.2.13 Services - Personal, cultural and recreational services . . . 137
C.1.2.14 Services - Government services (n.i.e.). . . . 137
C.1.3.1 Income . . . 138
C.1.3.2 Direct investment income. . . . 138
C.1.3.3 Portfolio investment income. . . . 139
C.1.4.1 Current transfers . . . 139
C.1.4.2 Emigrants' remittances. . . . 140
C.1.5 Capital account . . . 140
C.1.6 Transfers with the European Union . . . 141
C.1.7 Technological balance of payments. . . . 141

C.2 BALANÇA FINANCEIRA

C.2.0 Balança financeira - Valores líquidos 145
C.2.1 Balança financeira - Principais componentes 146
C.2.2.1 Investimento directo de Portugal no exterior - Por tipo de operação 146
C.2.2.2 Investimento directo de Portugal no exterior - Por sector de actividade da empresa residente. 147
C.2.2.3 Investimento directo de Portugal no exterior - Por zona económica de destino 149
C.2.2.4 Investimento directo de Portugal no exterior - Em países da área do euro 149
C.2.2.5 Investimento directo de Portugal no exterior - Em países fora da área do euro 150
C.2.3.1 Investimento directo do exterior em Portugal - Por tipo de operação 150
C.2.3.2 Investimento directo do exterior em Portugal - Por sector de actividade da empresa residente. 151
C.2.3.3 Investimento directo do exterior em Portugal - Por zona económica de origem 153
C.2.3.4 Investimento directo do exterior em Portugal - Com origem em países da área do euro 153
C.2.3.5 Investimento directo do exterior em Portugal - Com origem em países fora da área do euro. 154
C.2.4.1 Investimento de carteira - Activos - Por tipo de instrumento . . 154
C.2.4.2 Investimento de carteira - Activos - Autoridades monetárias por tipo de instrumento 155
C.2.4.3 Investimento de carteira - Activos - Administrações Públicas por tipo de instrumento 155
C.2.4.4 Investimento de carteira - Activos - Outras instituições financeiras monetárias por tipo de instrumento. 156
C.2.4.5 Investimento de carteira - Activos - Outros sectores residentes, por tipo de instrumento 156
C.2.4.6 Investimento de carteira - Activos - Por sector institucional do investidor residente - Outros sectores residentes 157
C.2.4.7 Investimento de carteira - Activos - Por zona económica da entidade emitente não residente 157
C.2.4.8 Investimento de carteira - Activos - Em países da área do euro 158
C.2.4.9 Investimento de carteira - Activos - Em países fora da área do euro. 158
C.2.5.1 Investimento de carteira - Passivos - Por tipo de instrumento 159
C.2.5.2 Investimento de carteira - Passivos - Administrações Públicas, por tipo de instrumento 159
C.2.5.3 Investimento de carteira - Passivos - Outras instituições financeiras monetárias, por tipo de instrumento 160
C.2.5.4 Investimento de carteira - Passivos - Outros sectores residentes, por tipo de instrumento 160
C.2.5.5 Investimento de carteira - Passivos - Por sector institucional do emitente residente - outros sectores residentes. 161
C.2.5.6 Investimento de carteira - Passivos - Investimento em títulos emitidos pelas Administrações Públicas 161
C.2.5.7 Investimento de carteira - Passivos - Por zona económica de origem 162
C.2.5.8 Investimento de carteira - Passivos - Com origem em países da área do euro 162
C.2.5.9 Investimento de carteira - Passivos - Com origem em países fora da área do euro 163
C.2.6 Derivados financeiros 163
C.2.7.1 Outro investimento - Por sector institucional do investidor residente 164
C.2.7.2 Outro investimento - Autoridades monetárias, por tipo de instrumento 164
C.2.7.3 Outro investimento - Administrações Públicas, por tipo de instrumento 165
C.2.7.4 Outro investimento - Outras instituições financeiras monetárias, por tipo de instrumento 165
C.2.7.5 Outro investimento - Outros sectores residentes, por tipo de instrumento 166
C.2.8 Activos de reserva 166

C.2 FINANCIAL ACCOUNT

C.2.0 Financial account - Net figures. 145
C.2.1 Financial account - Main items. 146
C.2.2.1 Portuguese direct investment abroad - By type of operation . 146
C.2.2.2 Portuguese direct investment abroad - By economic activity of the resident company. 147
C.2.2.3 Portuguese direct investment abroad - By economic region of destination 149
C.2.2.4 Portuguese direct investment abroad - In euro area countries. 149
C.2.2.5 Portuguese direct investment abroad - In non-euro area countries. 150
C.2.3.1 Foreign direct investment in Portugal - By type of operation . 150
C.2.3.2 Foreign direct investment in Portugal - By economic activity of the resident company. 151
C.2.3.3 Foreign direct investment in Portugal - By economic region of origin 153
C.2.3.4 Foreign direct investment in Portugal - From euro area countries. 153
C.2.3.5 Foreign direct investment in Portugal - From non-euro area countries. 154
C.2.4.1 Portfolio investment - Assets - By type of instrument. 154
C.2.4.2 Portfolio investment - Assets - Monetary authorities by type of instrument 155
C.2.4.3 Portfolio investment - Assets - General Government by type of instrument 155
C.2.4.4 Portfolio investment - Assets - Other monetary financial institutions, by type of instrument. 156
C.2.4.5 Portfolio investment - Assets - Other resident sectors, by type of instrument 156
C.2.4.6 Portfolio investment - Assets - By institutional sector of the resident investor - Other resident sectors 157
C.2.4.7 Portfolio investment - Assets - By economic region of the non-resident issuing entity 157
C.2.4.8 Portfolio investment - Assets - In euro area countries 158
C.2.4.9 Portfolio investment - Assets - In non-euro area countries . . 158
C.2.5.1 Portfolio investment - Liabilities - By type of instrument. 159
C.2.5.2 Portfolio investment - Liabilities - General Government, by type of instrument 159
C.2.5.3 Portfolio investment - Liabilities - Other monetary financial institutions, by type of instrument 160
C.2.5.4 Portfolio investment - Liabilities - Other resident sectors, by type of instrument. 160
C.2.5.5 Portfolio investment - Liabilities - By institutional sector of the resident issuer - other resident sectors 161
C.2.5.6 Portfolio investment - Liabilities - Investment in securities issued by General Government 161
C.2.5.7 Portfolio investment - Liabilities - By economic region of origin 162
C.2.5.8 Portfolio investment - Liabilities - From euro area countries . 162
C.2.5.9 Portfolio investment - Liabilities - From non-euro area countries. 163
C.2.6 Financial derivatives 163
C.2.7.1 Other investment - By institutional sector of the resident investor. 164
C.2.7.2 Other investment - Monetary authorities, by type of instrument 164
C.2.7.3 Other investment - General Government, by type of instrument 165
C.2.7.4 Other investment - Other monetary financial institutions, by type of instrument. 165
C.2.7.5 Other investment - Other resident sectors, by type of instrument 166
C.2.8 Reserve assets 166

C.3 POSIÇÃO DE INVESTIMENTO INTERNACIONAL

C.3.0 Posição de investimento internacional 169
C.3.1 Posição de investimento internacional - Principais componentes 170
C.3.2 Investimento directo 170
C.3.3.1 Investimento de carteira - Activos - Por tipo de instrumento e por sector institucional do investidor residente 171

C.3 INTERNATIONAL INVESTMENT POSITION

C.3.0 International investment position 169
C.3.1 International investment position - Main items 170
C.3.2 Direct investment 170
C.3.3.1 Portfolio investment - Assets - By type of instrument and institutional sector of the resident investor. 171

C.3.3.2 Investimento de carteira - Passivos - Por tipo de instrumento e por sector institucional do emitente residente 171
C.3.3.3 Investimento de carteira - Passivos - Por zona económica e país de origem 172
C.3.4 Derivados financeiros - Por sector institucional do investidor residente 172
C.3.5.1 Outro investimento - Por sector institucional do investidor residente 173
C.3.5.2 Outro investimento - Autoridades monetárias, por tipo de instrumento 173
C.3.5.3 Outro investimento - Administrações Públicas, por tipo de instrumento 174
C.3.5.4 Outro investimento - Instituições financeiras monetárias, por tipo de instrumento 174
C.3.5.5 Outro investimento - Outros sectores residentes, por tipo de instrumento 175
C.3.6 Activos de reserva 175
C.3.7 Posição de investimento internacional - Decomposição da variação de posições 176

C.3.3.2 Portfolio investment - Liabilities - By type of instrument and institutional sector of the resident issuer 171
C.3.3.3 Portfolio investment - Liabilities - By economic area and country of origin 172
C.3.4 Financial derivatives - By institutional sector of the resident investor 172
C.3.5.1 Other investment - By institutional sector of the resident investor 173
C.3.5.2 Other investment - Monetary authorities, by type of instrument 173
C.3.5.3 Other investment - General Government, by type of instrument 174
C.3.5.4 Other investment - Monetary financial institutions, by type of instrument 174
C.3.5.5 Other investment - Other resident sectors, by type of instrument 175
C.3.6 Reserve assets 175
C.3.7 International investment position - Breakdown by change on position 176

D. ESTATÍSTICAS CAMBIAIS

D.1 TAXAS DE CÂMBIO

D.1 Taxas de conversão irrevogáveis para o euro 181
D.1.1 Taxas de câmbio de referência do euro - Vis-à-vis moedas do MTC II 183
D.1.1.1 Taxas de câmbio de referência do euro - Valores médios 184
D.1.1.2 Taxas de câmbio de referência do euro - Fim de período 185
D.1.2.1 Direito de Saque Especial - Ouro 186
D.1.2.2 Taxas de câmbio efectivas do euro 186
D.1.2.3 Índices câmbiais efectivos para Portugal 187
D.1.2.4 Taxa de câmbio efectiva do euro - Índice cambial efectivo para Portugal - DSE - Ouro 187
D.1.3 Taxas de câmbio do euro em relação a outras moedas - Valores de referência - Fim de período 188

D.2 ACTIVIDADE NOS MERCADOS DE CÂMBIOS E DE PRODUTOS DERIVADOS

D.2.1 Transacções no mercado de câmbios - Global 195
D.2.2 Transacções no mercado de câmbios - Euro contra outras moedas 195
D.2.3 Transacções no mercado de câmbios - Euro contra o dólar dos EUA 196
D.2.4 Transacções no mercado de câmbios - Euro contra a libra esterlina 196
D.2.5 Posições em aberto de derivados cambiais - Global 197
D.2.6 Posições em aberto de derivados cambiais - Euro contra outras moedas 197
D.2.7 Posições em aberto de derivados cambiais - Euro contra o dólar dos EUA 198
D.2.8 Posições em aberto de derivados cambiais - Euro contra a libra esterlina 198
D.2.9 Transacções de derivados sobre taxas de juro de uma só moeda - Global 199
D.2.10 Transacções de derivados sobre taxas de juro de uma só moeda - Euro 199
D.2.11 Posições em aberto de derivados sobre taxas de juro de uma só moeda - Global 200
D.2.12 Posições em aberto de derivados sobre taxas de juro de uma só moeda - Euro 200

D. EXCHANGE RATE STATISTICS

D.1 EXCHANGE RATES

D.1 Irrevocable conversion rates for the euro 181
D.1.1 Euro reference exchange rates - vis-à-vis ERM II currencies 183
D.1.1.1 Euro reference exchange rates - Averages 184
D.1.1.2 Euro reference exchange rates - End-of-period 185
D.1.2.1 Special Drawing Rights - Gold 186
D.1.2.2 Euro effective exchange rates 186
D.1.2.3 Exchange rate indices for Portugal 187
D.1.2.4 Euro effective exchange rate - Effective exchange rate Index for Portugal - SDR - Gold 187
D.1.3 Euro exchange rates against other currencies - Reference figures - End-of-period 188

D.2 FOREIGN EXCHANGE AND DERIVATIVES MARKET ACTIVITY

D.2.1 Foreign exchange market turnover - Global 195
D.2.2 Foreign exchange market turnover - Euro against other currencies 195
D.2.3 Foreign exchange market turnover - Euro against US Dollar 196
D.2.4 Foreign exchange market turnover - Euro against pound sterling 196
D.2.5 Amounts outstanding of foreign exchange rate derivatives - Global 197
D.2.6 Amounts outstanding of foreign exchange rate derivatives - euro against other currencies 197
D.2.7 Amounts outstanding of foreign exchange rate derivatives - Euro against US dollar 198
D.2.8 Amounts outstanding of foreign exchange rate derivatives - euro against pound sterling 198
D.2.9 Single currency interest rates derivatives turnover - Global 199
D.2.10 Single currency interest rates derivatives turnover - Euro 199
D.2.11 Amounts outstanding of single currency interest rate derivatives - Global 200
D.2.12 Amounts outstanding of single currency interest rate derivatives - Euro 200

E. ESTATÍSTICAS DAS FINANÇAS PÚBLICAS

E.1 FINANCIAMENTO DAS ADMINISTRAÇÕES PÚBLICAS

E.1.1 Financiamento das Administrações Públicas 205
E.1.2 Financiamento da Administração Central 206
E.1.2.1 Financiamento do Estado 206
E.1.2.2 Financiamento dos serviços e fundos autónomos 207
E.1.3 Financiamento da Administração Regional e Local 208

E. PUBLIC FINANCE STATISTICS

E.1 GENERAL GOVERNMENT FINANCING

E.1.1 General Government financing 205
E.1.2 Central Government financing 206
E.1.2.1 State financing 206
E.2.2.2 Autonomous services and funds financing 207
E.1.3 Regional and Local Government financing 208

E.1.3.1 Financiamento da Administração Regional 208
E.1.3.2 Financiamento da Administração Local 209
E.1.4 Financiamento dos fundos de Segurança Social 209
E.1.5 Dívida directa do Estado 210

E.2 RECEITAS E DESPESAS DO ESTADO E DA SEGURANÇA SOCIAL

E.2.1 Receitas e despesas do Estado 213
E.2.2 Receitas e despesas da Segurança Social - Instituto de Gestão Financeira da Segurança Social 214

F. CONTAS NACIONAIS FINANCEIRAS

F.1 CONTAS NACIONAIS FINANCEIRAS - TRANSACÇÕES
Séries anuais

F.1.1.1 Contas Nacionais Financeiras -Transacções . Por sector institucional e instrumento financeiro - 2002. 221
F.1.1.2 Contas Nacionais Financeiras -Transacções . Por sector institucional e instrumento financeiro - 2003 222
F.1.1.3 Contas Nacionais Financeiras -Transacções . Por sector institucional e instrumento financeiro - 2004 223
F.1.1.4 Contas Nacionais Financeiras -Transacções . Por sector institucional e instrumento financeiro - 2005 224
F.1.1.5 Contas Nacionais Financeiras -Transacções . Por sector institucional e instrumento financeiro - 2006 225
F.1.2.1 Contas Nacionais Financeiras -Transacções . Total da economia. 226
F.1.2.2 Contas Nacionais Financeiras -Transacções . Sector institucional - Sociedades não financeiras. 227
F.1.2.3 Contas Nacionais Financeiras -Transacções . Sector institucional - Sociedades financeiras.. 228
F.1.2.4 Contas Nacionais Financeiras -Transacções . Sector institucional - Administrações Públicas. 229
F.1.2.5 Contas Nacionais Financeiras -Transacções . Sector institucional - Particulares. 230
F.1.2.6 Contas Nacionais Financeiras -Transacções . Sector institucional - Resto do Mundo. 231
F.1.3.1 Contas Nacionais Financeiras -Transacções . Instrumento financeiro - Numerário e Depósitos. 232
F.1.3.2 Contas Nacionais Financeiras -Transacções . Instrumento financeiro - Títulos excepto acções. 232
F.1.3.3 Contas Nacionais Financeiras -Transacções . Instrumento financeiro - Empréstimos. 233
F.1.3.4 Contas Nacionais Financeiras -Transacções . Instrumento financeiro - Acções e outras participações 233

Séries trimestrais

F.1.4.1 Total da Economia. 237
F.1.4.2 Sociedades Não Financeira. 237
F.1.4.3 Sociedades Financeiras 238
F.1.4.4 Administrações Públicas 238
F.1.4.5 Particulares 239
F.1.4.6 Resto do Mundo 239

F.2 CONTAS NACIONAIS FINANCEIRAS - PATRIMÓNIOS FINANCEIROS
Séries anuais

F.2.1.1 Contas Nacionais Financeiras - Patrimónios financeiros . Por sector institucional e instrumento financeiro - 2001. 245
F.2.1.2 Contas Nacionais Financeiras - Patrimónios financeiros . Por sector institucional e instrumento financeiro - 2002. 246
F.2.1.3 Contas Nacionais Financeiras - Patrimónios financeiros . Por sector institucional e instrumento financeiro - 2003. 247
F.2.1.4 Contas Nacionais Financeiras - Patrimónios financeiros . Por sector institucional e instrumento financeiro - 2004. 248
F.2.1.5 Contas Nacionais Financeiras - Patrimónios financeiros . Por sector institucional e instrumento financeiro - 2005. 249
F.2.1.6 Contas Nacionais Financeiras - Patrimónios financeiros . Por sector institucional e instrumento financeiro - 2006. 250
F.2.2.1 Contas Nacionais Financeiras - Patrimónios financeiros . Total da economia. 251
F.2.2.2 Contas Nacionais Financeiras - Patrimónios financeiros . Sector institucional - Sociedades Não Financeiras. 252

E.1.3.1 Regional Government financing. 208
E.1.3.2 Local Government financing 209
E.1.4 Social securities funds financing 209
E.1.5 Direct state debt. 210

E.2 STATE AND SOCIAL SECURITY REVENUE AND EXPENDITURE

E.2.1 State revenue and expenditure 213
E.2.2 Social secutrity revenue and expenditure - Instituto de Gestão Financeira da Segurança Social 214

F. NATIONAL FINANCIAL ACCOUNTS

F.1 NATIONAL FINANCIAL ACCOUNTS - TRANSACTIONS
Annual series

F.1.1.1 National Financial Accounts -Transactions . By institutional sector and financial instrument - 2002. 221
F.1.1.2 National Financial Accounts -Transactions . By institutional sector and financial instrument - 2003. 222
F.1.1.3 National Financial Accounts -Transactions . By institutional sector and financial instrument - 2004. 223
F.1.1.4 National Financial Accounts -Transactions .By institutional sector and financial instrument - 2005. 224
F.1.1.5 National Financial Accounts -Transactions .By institutional sector and financial instrument - 2006. 225
F.1.2.1 National Financial Accounts -Transactions. Total economy. 226
F.1.2.2 National Financial Accounts -Transactions . Institutional sector - Non-financial Corporations 227
F.1.2.3 National Financial Accounts -Transactions. Institutional sector - Financial Corporations. 228
F.1.2.4 National Financial Accounts -Transactions . Institutional sector - General Government. 229
F.1.2.5 National Financial Accounts -Transactions . Institutional sector - Households + NPISH 230
F.1.2.6 National Financial Accounts -Transactions . Institutional sector - Rest of the World. 231
F.1.3.1 National Financial Accounts -Transactions . Financial instruments - Currency and Deposits. 232
F.1.3.2 National Financial Accounts -Transactions . Financial instruments - Securities other than shares. 232
F.1.3.3 National Financial Accounts -Transactions . Financial instruments - Loans. 233
F.1.3.4 National Financial Accounts -Transactions . Financial instruments - Shares and other equity 233

Quarterly series

F.1.4.1 Total Economy 237
F.1.4.2 Non-financial Corporations. 237
F.1.4.3 Financial Corporations 238
F.1.4.4 General Government 238
F.1.4.5 Households 239
F.1.4.6 Rest of the World 239

F.2 NATIONAL FINANCIAL ACCOUNTS - FINANCIAL ASSETS AND LIABILITIES
Annual series

F.2.1.1 National Financial Accounts - Financial assets and liabilities. By institutional sector and financial instrument - 2001. 245
F.2.1.2 National Financial Accounts - Financial assets and liabilities. By institutional sector and financial instrument - 2002. 246
F.2.1.3 National Financial Accounts - Financial assets and liabilities. By nstitutional sector and financial instrument - 2003. 247
F.2.1.4 National Financial Accounts - Financial assets and liabilities. By institutional sector and financial instrument - 2004. 248
F.2.1.5 National Financial Accounts - Financial assets and liabilities. By institutional sector and financial instrument - 2005. 249
F.2.1.6 National Financial Accounts - Financial assets and liabilities. By institutional sector and financial instrument - 2006. 250
F.2.2.1 National Financial Accounts - Financial assets and liabilities - Total economy. 251
F.2.2.2 National Financial Accounts - Financial assets and liabilities. Institutional sector - Non-financial corporations 252

F.2.2.3 Contas Nacionais Financeiras - Patrimónios financeiros . Sector institucional - Sociedades Financeiras. 253
F.2.2.4 Contas Nacionais Financeiras - Patrimónios financeiros . Sector institucional - Administrações Públicas. 254
F.2.2.5 Contas Nacionais Financeiras - Patrimónios financeiros . Sector institucional - Particulares. 255
F.2.2.6 Contas Nacionais Financeiras - Patrimónios financeiros . Sector institucional - Resto do Mundo. 256
F.2.3.1 Contas Nacionais Financeiras - Patrimónios financeiros . Instrumento financeiro - Numerário e Depósitos. 257
F.2.3.2 Contas Nacionais Financeiras - Patrimónios financeiros . Instrumento financeiro - Títulos excepto acções. 257
F.2.3.3 Contas Nacionais Financeiras - Patrimónios financeiros . Instrumento financeiro - Empréstimos. 258
F.2.3.4 Contas Nacionais Financeiras - Patrimónios financeiros . Instrumento financeiro - Acções e outras participações 258

Séries trimestrais

F.2.4.1 Total de Economia. 261
F.2.4.2 Sociedades Não Financeiras. 261
F.2.4.3 Sociedades Financeiras 262
F.2.4.4 Administrações Públicas 262
F.2.4.5 Particulares 263
F.2.4.6 Resto do Mundo 263

F.2.2.3 National Financial Accounts - Financial assets and liabilities. Institutional sector - Financial corporations.. 253
F.2.2.4 National Financial Accounts - Financial assets and liabilities. Institutional sector - General Government. 254
F.2.2.5 National Financial Accounts - Financial assets and liabilities. Institutional sector - Households + NPISH. 255
F.2.2.6 National Financial Accounts - Financial assets and liabilities. Institutional sector - Rest of the world. 256
F.2.3.1 National Financial Accounts - Financial assets and liabilities . Financial instruments - Currency and deposits. 257
F.2.3.2 National Financial Accounts - Financial assets and liabilities. Financial instruments - Securities other than shares. 257
F.2.3.3 National Financial Accounts - Financial assets and liabilities. Financial instruments - Loans. 258
F.2.3.4 National Financial Accounts - Financial assets and liabilities. Financial instruments - Shares and other equity. 258

Quarterly series

F.2.4.1 Total Economy 261
F.2.4.2 Non-financial Corporations. 261
F.2.4.3 Financial Corporations 262
F.2.4.4 General Government 262
F.2.4.5 Households 263
F.2.4.6 Rest of the World 263

G. ESTATÍSTICAS DAS EMPRESAS NÃO FINANCEIRAS DA CENTRAL DE BALANÇOS

G.1 CARACTERIZAÇÃO DA INFORMAÇÃO DA CENTRAL DE BALANÇOS
G.1.1 Número de empresas da Central de Balanços comuns em dois anos consecutivos 269
G.1.2 Grau de cobertura da Central de Balanços. 270
G.1.3 Estruturas da Central de Balanços 271
G.1.4 Estruturas do balanço e da demonstração de resultados 272

G.2 INDICADORES DE ACTIVIDADE
G.2.1 Principais indicadores de actividade 275
G.2.2 Produção 275
G.2.3 Vendas e prestações de serviços 276
G.2.4 Consumos intermédios 276
G.2.5 Valor acrescentado bruto (VAB) 277

G.3 NÚMERO DE PESSOAS AO SERVIÇO E REMUNERAÇÕES
G.3.1 Indicadores baseados na variação do número de pessoas ao serviço 281
G.3.2 Número de pessoas ao serviço 282
G.3.3 Remunerações 282

G.4 ACTIVOS E PASSIVOS FINANCEIROS
G.4.1 Activos e passivos financeiros. 285

G.5 RÁCIOS
G.5.1 Rácios de rendibilidade e de dívida financeira 289
G.5.2 Prazos médios de recebimentos 289
G.5.3 Prazos médios de pagamentos 290

G. STATISTICS ON NON-FINANCIAL CORPORATIONS FROM THE CENTRAL BALANCE-SHEET DATABASE

G.1 FEATURES OF THE CENTRAL BALANCE-SHEET DATABASE
G.1.1 Number of the same corporations in the Central Balance - -Sheet Database in two consecutive years 269
G.1.2 Coverage of the Central Balance-Sheet Database 270
G.1.3 Structure of the Central Balance-Sheet Database 271
G.1.4 Structure of the balance-sheet and profit and loss account . . 272

G.2 ACTIVITY INDICATORS
G.2.1 Main activity indicators 275
G.2.2 Output 275
G.2.3 Turnover. 276
G.2.4 Intermediate consumption 276
G.2.5 Gross value added (GVA) 277

G.3 NUMBER OF EMPLOYEES AND WAGES
G.3.1 Indicators based on changes in the number of employees . . 281
G.3.2 Number of employees 282
G.3.3 Wages 282

G.4 FINANCIAL ASSETS AND LIABILITIES
G.4.1 Financial assets and liabilities 285

G.5 RATIOS
G.5.1 Rates of return and financial debt ratios 289
G.5.2 Days in receivables 289
G.5.3 Days in accounts payable 290

H. ESTATÍSTICAS GERAIS

H.0 CONTAS NACIONAIS TRIMESTRAIS
H.0.1 Contas nacionais trimestrais - Óptica da despesa (PIBpm) . . 295
H.0.2 Contas nacionais trimestrais - Óptica da despesa (PIBpm) - Taxas de variação homóloga. 295

H.1 INDICADORES DE ACTIVIDADE ECONÓMICA
H.1.1 Índices de produção industrial 299

H. GENERAL STATISTICS

H.0 QUARTERLY NATIONAL ACCOUNTS
H.0.1 Quarterly national accounts - Expenditure approach (GDPmp) 295
H.0.2 Quarterly national accounts - Expenditure approach (GDPmp) - year-on-year rate of change 295

H. 1 ECONOMIC ACTIVITY INDICATORS
H.1.1 Industrial production indices. 299

H.1.2	Índices de volume de negócios na indústria	299
H.1.3	Inquérito de conjuntura à indústria transformadora - Total saldos de respostas extremas	300
H.1.4	Inquérito de conjuntura à indústria transformadora - Bens de consumo, saldos de respostas extremas	300
H.1.5	Inquérito de conjuntura à indústria transformadora - Bens intermédios, saldos de respostas extremas	301
H.1.6	Inquérito de conjuntura à indústria transformadora - Fabricação de automóveis, saldos de respostas extremas	301
H.1.7	Inquérito de conjuntura à indústria transformadora - Outros bens de equipamento, saldos de respostas extremas	302
H.1.8	Capacidade produtiva na indústria transformadora	302
H.1.9	Construção e obras públicas	303
H.1.10	Licenças de construção e obras concluídas	303
H.1.11	Inquérito de conjuntura à construção e obras públicas	304
H.1.12	Energia	305
H.1.13	Inquérito de conjuntura ao comércio	305
H.1.14	Índice de volume de negócios no comércio a retalho	306
H.1.15	Turismo: dormidas na hotelaria	306
H.1.16	Viaturas	307
H.1.17	Indicadores de confiança	307

H.2 EMPREGO E SALÁRIOS

H.2.1	População e emprego	311
H.2.2	Emprego por ramo de actividade	311
H.2.3	Emprego por situação na profissão	312
H.2.4	Emprego por número de horas semanais trabalhadas	312
H.2.5	Desemprego por duração da procura de emprego	313
H.2.6	Desemprego registado e ofertas de emprego	313
H.2.7	Salários: contratação colectiva	314
H.2.8	Variação das remunerações declaradas à Segurança Social	314

I. NOTAS EXPLICATIVAS 315

Desagregação sectorial utilizada nas estatísticas monetárias e financeiras . 327

Nomenclatura de instrumentos financeiros e outras rubricas nas estatísticas monetárias e financeiras . . . 329

Glossário e sinais convencionais utilizados . . . 333

Suplementos ao Boletim Estatístico . . . 334

H.1.2	Industrial turnover indices	299
H.1.3	Manufacturing survey - Total, balance of respondents	300
H.1.4	Manufacturing survey - Consumption, balance of respondents	300
H.1.5	Manufacturing survey - Intermediate goods, balance of respondents	301
H.1.6	Manufacturing survey – Vehicles manufacturing, balance of respondents	301
H.1.7	Manufacturing survey - Other equipment goods, balance of respondents	302
H.1.8	Rate of capacity utilization in manufacturing	302
H.1.9	Construction and public works	303
H.1.10	Permits issued and building completions	303
H.1.11	Construction and public works survey	304
H.1.12	Energy	305
H.1.13	Trade survey	305
H.1.14	Retail trade index	306
H.1.15	Tourism: Number of nights spent	306
H.1.16	Vehicles	307
H.1.17	Confidence indicators	307

H.2 EMPLOYMENT AND WAGES

H.2.1	Population and employment	311
H.2.2	Employment by classification of economic activity	311
H.2.3	Employment by contractual relationship	312
H.2.4	Employment by weekly labour time	312
H.2.5	Unemployment by job seeking time	313
H.2.6	Registered unemployment and new job vacancies	313
H.2.7	Wages: collective settlements	314
H.2.8	Changes in compensation of employees declared to Social Security	314

I. EXPLANATORY NOTES 315

Sector breakdown in monetary and financial statistics . . . 328

FInancial instruments and other items in monetary and financial statistics . . . 330

Glossary and conventions used . . . 333

Supplements to the Statistical Bulletin . . . 334

A. Principais Indicadores

A. Main Indicators

A.1.1 ÍNDICE HARMONIZADO DE PREÇOS NO CONSUMIDOR E ÍNDICE DE PREÇOS NO CONSUMIDOR

Taxas de variação (em percentagem)

HARMONIZED INDEX OF CONSUMER PRICES AND CONSUMER PRICE INDEX

Rates of change (in percentage)

Fonte/Source: linha / row (1-4) Instituto Nacional de Estatística e EUROSTAT; (5-7) Instituto Nacional de Estatística

IHPC/HICP

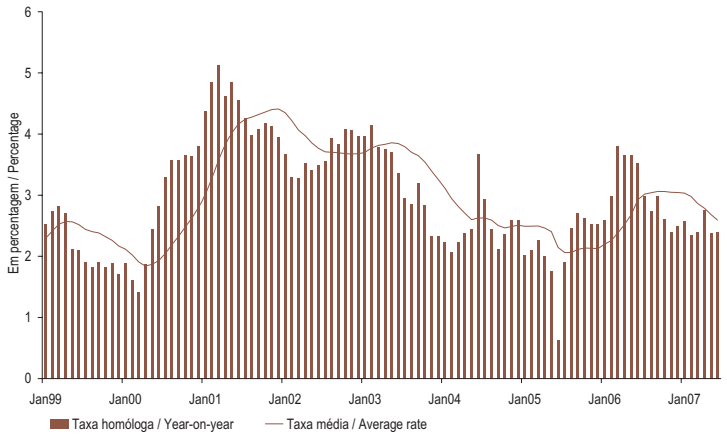

IPC/CPI

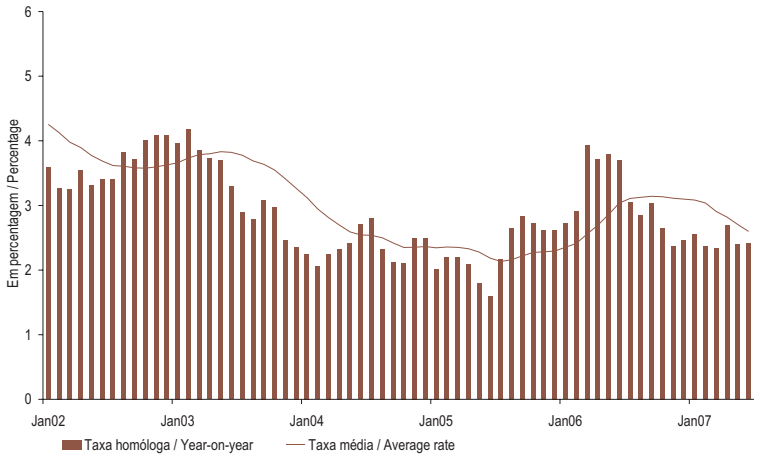

		JUN 06	JUL 06	AGO 06	SET 06	OUT 06	NOV 06	DEZ 06	JAN 07	FEV 07	MAR 07	ABR 07	MAI 07	JUN 07		
		1	2	3	4	5	6	7	8	9	10	11	12	13		
	IHPC														HICP	
1	Índice global	103.52	103.38	103.29	103.71	103.73	103.74	103.93	103.62	103.58	104.88	105.85	106.04	106.00	Overall Index	1
2	Mês corrente/mês anterior M(1,1)	0.0	-0.1	-0.1	0.4	0.0	0.0	0.2	-0.3	0.0	1.3	0.9	0.2	0.0	Month-on-month M(1,1)	2
3	Mês corrente/mês homólogo M(1,12)	3.5	3.0	2.7	3.0	2.6	2.4	2.5	2.6	2.3	2.4	2.8	2.4	2.4	Year-on-year M(1,12)	3
4	12 meses/12 meses homólogos M(12,12)	2.9	3.0	3.0	3.1	3.1	3.0	3.0	3.0	3.0	2.9	2.8	2.7	2.6	12 months moving average M(12,12)	4
	IPC														CPI	
5	Mês corrente/mês anterior M(1,1)	-0.1	-0.3	-0.1	0.4	0.1	0.2	0.2	-0.3	0.0	1.2	0.9	0.2	-0.1	Month-on-month M(1,1)	5
6	Mês corrente/mês homólogo M(1,12)	3.7	3.0	2.9	3.0	2.7	2.4	2.5	2.6	2.4	2.3	2.7	2.4	2.4	Year-on-year M(1,12)	6
7	12 meses/12 meses homólogos M(12,12)	3.0	3.1	3.1	3.1	3.1	3.1	3.1	3.1	3.0	2.9	2.8	2.7	2.6	12 months moving average M(12,12)	7
		1	2	3	4	5	6	7	8	9	10	11	12	13		
		JUN 06	JUL 06	AUG 06	SEP 06	OCT 06	NOV 06	DEC 06	JAN 07	FEB 07	MAR 07	APR 07	MAY 07	JUN 07		

A.1.2 ÍNDICE HARMONIZADO DE PREÇOS NO CONSUMIDOR POR AGREGADOS

Taxa de variação (em percentagem)

HARMONIZED INDEX OF CONSUMER PRICES BY AGGREGATES

Rates of change (in percentages)

Fonte/Source: Instituto Nacional de Estatística e EUROSTAT

		Peso no total (%)	JUN 06	JUL 06	AGO 06	SET 06	OUT 06	NOV 06	DEZ 06	JAN 07	FEV 07	MAR 07	ABR 07	MAI 07	JUN 07		
			1	2	3	4	5	6	7	8	9	10	11	12	13		
	Bens	62.3														Goods	
1	Índice		104.04	103.48	103.10	103.70	103.71	103.94	104.28	103.45	103.24	105.18	106.20	106.36	106.22	Index	1
2	Mês corrente/mês anterior M(1,1)		-0.1	-0.5	-0.4	0.6	0.0	0.2	0.3	-0.8	-0.2	1.9	1.0	0.2	-0.1	Month-on-month M(1,1)	2
3	Mês corrente/mês homólogo M(1,12)		4.0	3.3	3.0	3.3	2.7	2.3	2.5	2.6	2.2	2.3	2.6	2.1	2.1	Year-on-year M(1,12)	3
4	12 meses/12 meses homólogos M(12,12)		3.0	3.1	3.2	3.2	3.2	3.2	3.2	3.2	3.2	3.0	2.9	2.7	2.6	12 months moving average M(12,12)	4
	Alimentares	21.9														Food	
5	Índice		104.18	103.80	104.36	103.87	103.97	104.37	105.00	106.09	105.65	105.24	106.93	106.73	106.41	Index	5
6	Mês corrente/mês anterior M(1,1)		0.4	-0.4	0.5	-0.5	0.1	0.4	0.6	1.0	-0.4	-0.4	1.6	-0.2	-0.3	Month-on-month M(1,1)	6
7	Mês corrente/mês homólogo M(1,12)		4.6	4.0	4.0	4.0	4.3	4.1	3.9	3.6	3.1	2.6	3.8	2.8	2.1	Year-on-year M(1,12)	7
8	12 meses/12 meses homólogos M(12,12)		1.9	2.3	2.6	2.9	3.3	3.5	3.6	3.7	3.7	3.7	3.8	3.7	3.5	12 months moving average M(12,12)	8
	Não transformados	11.3														Unprocessed	
9	Índice		103.97	103.45	104.68	103.89	104.11	104.83	106.21	108.00	106.87	105.99	107.59	106.97	106.34	Index	9
10	Mês corrente/mês anterior M(1,1)		0.7	-0.5	1.2	-0.8	0.2	0.7	1.3	1.7	-1.0	-0.8	1.5	-0.6	-0.6	Month-on-month M(1,1)	10
11	Mês corrente/mês homólogo M(1,12)		4.6	3.7	3.7	4.2	5.2	5.1	5.1	6.8	5.8	5.2	5.9	3.7	2.3	Year-on-year M(1,12)	11
12	12 meses/12 meses homólogos M(12,12)		0.9	1.4	1.7	2.0	2.5	2.9	3.2	3.7	4.0	4.4	4.8	4.9	4.7	12 months moving average M(12,12)	12
	Transformados	10.6														Processed	
13	Índice		104.38	104.15	104.05	103.84	103.84	103.90	103.78	104.14	104.41	104.50	106.29	106.53	106.54	Index	13
14	Mês corrente/mês anterior M(1,1)		0.0	-0.2	-0.1	-0.2	0.0	0.1	-0.1	0.3	0.3	0.1	1.7	0.2	0.0	Month-on-month M(1,1)	14
15	Mês corrente/mês homólogo M(1,12)		4.6	4.3	4.4	3.7	3.5	3.1	2.8	0.4	0.4	0.1	1.8	2.1	2.1	Year-on-year M(1,12)	15
16	12 meses/12 meses homólogos M(12,12)		2.8	3.2	3.6	3.8	4.0	4.0	4.1	3.7	3.4	3.0	2.8	2.6	2.4	12 months moving average M(12,12)	16
	Industriais	40.4														Industrial	
17	Índice		103.97	103.32	102.43	103.62	103.56	103.72	103.90	102.04	101.95	105.14	105.81	106.17	106.11	Index	17
18	Mês corrente/mês anterior M(1,1)		-0.4	-0.6	-0.9	1.2	-0.1	0.2	0.2	-1.8	-0.1	3.1	0.6	0.3	-0.1	Month-on-month M(1,1)	18
19	Mês corrente/mês homólogo M(1,12)		3.7	2.9	2.5	2.9	1.7	1.3	1.7	2.0	1.7	2.1	1.9	1.8	2.1	Year-on-year M(1,12)	19
20	12 meses/12 meses homólogos M(12,12)		3.6	3.6	3.5	3.4	3.2	3.1	3.0	3.0	2.9	2.6	2.4	2.2	2.0	12 months moving average M(12,12)	20
	Energéticos	9.2														Energy	
21	Índice		110.30	111.75	112.11	109.21	105.66	105.21	105.57	107.37	107.40	109.49	111.09	112.89	113.30	Index	21
22	Mês corrente/mês anterior M(1,1)		-0.4	1.3	0.3	-2.6	-3.3	-0.4	0.3	1.7	0.0	1.9	1.5	1.6	0.4	Month-on-month M(1,1)	22
23	Mês corrente/mês homólogo M(1,12)		11.6	9.1	8.5	3.1	-0.9	1.6	3.1	2.2	1.0	2.8	1.8	1.9	2.7	Year-on-year M(1,12)	23
24	12 meses/12 meses homólogos M(12,12)		12.1	11.9	11.6	10.6	9.3	8.6	8.1	7.2	6.2	5.5	4.7	3.7	3.0	12 months moving average M(12,12)	24
	Não energéticos	31.1														Non-energy	
25	Índice		102.14	100.89	99.64	102.00	102.96	103.29	103.42	100.50	100.38	103.88	104.28	104.22	104.03	Index	25
26	Mês corrente/mês anterior M(1,1)		-0.3	-1.2	-1.2	2.4	0.9	0.3	0.1	-2.8	-0.1	3.5	0.4	-0.1	-0.2	Month-on-month M(1,1)	26
27	Mês corrente/mês homólogo M(1,12)		1.5	1.0	0.7	2.8	2.5	1.3	1.3	1.9	1.9	1.9	1.9	1.7	1.9	Year-on-year M(1,12)	27
28	12 meses/12 meses homólogos M(12,12)		1.2	1.3	1.2	1.4	1.5	1.5	1.5	1.8	1.9	1.8	1.7	1.7	1.7	12 months moving average M(12,12)	28
	Serviços	37.7														Services	
29	Índice		102.61	103.13	103.51	103.65	103.69	103.33	103.28	103.83	104.07	104.32	105.21	105.44	105.57	Index	29
30	Mês corrente/mês anterior M(1,1)		0.0	0.5	0.4	0.1	0.0	-0.3	0.0	0.5	0.2	0.2	0.9	0.2	0.1	Month-on-month M(1,1)	30
31	Mês corrente/mês homólogo M(1,12)		2.7	2.4	2.1	2.4	2.6	2.6	2.5	2.6	2.6	2.6	3.1	2.8	2.9	Year-on-year M(1,12)	31
32	12 meses/12 meses homólogos M(12,12)		2.8	2.8	2.8	2.7	2.7	2.7	2.7	2.6	2.6	2.6	2.6	2.6	2.6	12 months moving average M(12,12)	32

	Weight in total (%)	1 JUN 06	2 JUL 06	3 AUG 06	4 SEP 06	5 OCT 06	6 NOV 06	7 DEC 06	8 JAN 07	9 FEB 07	10 MAR 07	1 APR 07	12 MAY 07	13 JUN 07

A.1.3 ÍNDICE DE PREÇOS NO CONSUMIDOR POR CLASSES
Taxas de variação (em percentagem)

CONSUMER PRICE INDEX BY ITEMS
Rates of change (in percentages)

Fonte / Source: Instituto Nacional de Estatística

		Peso no total (%)	JUN 06	JUL 06	AGO 06	SET 06	OUT 06	NOV 06	DEZ 06	JAN 07	FEV 07	MAR 07	ABR 07	MAI 07	JUN 07		
			1	2	3	4	5	6	7	8	9	10	11	12	13		
	Produtos alimentares e bebidas não alcoólicas	20.1														Food and non-alcoholic beverages	
1	Mês corrente/mês anterior M(1,1)		0.4	-0.5	0.7	-0.6	0.1	0.5	0.7	1.1	-0.5	-0.5	0.9	-0.3	-0.4	Month-on-month M(1,1)	1
2	Mês corrente/mês homólogo M(1,12)		3.9	3.1	3.2	3.1	3.6	3.3	3.1	4.1	3.6	3.1	3.5	2.2	1.4	Year-on-year M(1,12)	2
3	12 meses/12 meses homólogos M(12,12)		1.0	1.4	1.7	2.0	2.3	2.5	2.7	2.9	3.1	3.2	3.4	3.3	3.1	12 months moving average M(12,12)	3
	Bebidas alcoólicas e tabaco	3.0														Alcoholic beverages and tobacco	
4	Mês corrente/mês anterior M(1,1)		0.1	0.1	0.1	0.0	0.1	0.1	-0.1	0.2	0.0	0.2	5.7	-0.1	0.2	Month-on-month M(1,1)	4
5	Mês corrente/mês homólogo M(1,12)		9.2	9.3	9.5	9.3	9.3	9.4	9.4	0.8	0.4	0.5	6.1	6.3	6.5	Year-on-year M(1,12)	5
6	12 meses/12 meses homólogos M(12,12)		7.6	8.0	8.4	8.7	9.0	9.4	9.7	8.5	7.8	7.0	6.7	6.5	6.3	12 months moving average M(12,12)	6
	Vestuário e calçado	7.0														Clothing and footwear	
7	Mês corrente/mês anterior M(1,1)		-1.7	-6.4	-6.1	12.5	3.1	0.4	-0.2	-14.4	-3.0	19.8	1.3	0.3	-0.4	Month-on-month M(1,1)	7
8	Mês corrente/mês homólogo M(1,12)		-0.9	-2.7	-3.0	8.9	6.4	-0.6	-0.9	1.9	0.7	1.0	1.4	1.5	2.9	Year-on-year M(1,12)	8
9	12 meses/12 meses homólogos M(12,12)		-0.4	-0.5	-0.7	0.0	0.5	0.5	0.5	1.7	2.3	1.4	1.0	1.1	1.4	12 months moving average M(12,12)	9
	Habitação, água, electricidade, gás e outros combustíveis	10.0														Housing, water, electricity, gas and other fuels	
10	Mês corrente/mês anterior M(1,1)		0.1	0.2	0.1	0.1	0.1	0.1	0.1	2.0	0.3	0.3	0.1	0.2	0.1	Month-on-month M(1,1)	10
11	Mês corrente/mês homólogo M(1,12)		4.1	3.8	3.8	3.7	3.3	3.2	3.2	3.9	3.6	3.5	3.5	3.5	3.5	Year-on-year M(1,12)	11
12	12 meses/12 meses homólogos M(12,12)		4.3	4.2	4.2	4.1	4.0	3.9	3.9	3.8	3.8	3.7	3.7	3.6	3.6	12 months moving average M(12,12)	12
	Acessórios para o lar, equipamento doméstico e manutenção corrente da habitação	8.1														Furnishings, household equipment and routine maintenance of the house	
13	Mês corrente/mês anterior M(1,1)		0.0	0.3	-0.2	0.1	0.2	0.2	0.0	1.0	-0.1	0.2	-0.1	0.2	0.0	Month-on-month M(1,1)	13
14	Mês corrente/mês homólogo M(1,12)		1.0	1.2	0.9	0.9	0.9	0.9	0.8	1.5	1.4	2.1	1.7	1.8	1.8	Year-on-year M(1,12)	14
15	12 meses/12 meses homólogos M(12,12)		1.2	1.2	1.2	1.1	1.1	1.1	1.0	1.0	1.0	1.2	1.2	1.3	1.3	12 months moving average M(12,12)	15
	Saúde	5.6														Health	
16	Mês corrente/mês anterior M(1,1)		0.1	0.1	0.5	0.3	1.0	1.2	0.8	0.2	0.9	0.3	4.5	-0.6	-0.2	Month-on-month M(1,1)	16
17	Mês corrente/mês homólogo M(1,12)		0.8	0.7	1.2	1.4	2.7	4.3	5.5	5.5	6.0	6.3	10.6	9.6	9.3	Year-on-year M(1,12)	17
18	12 meses/12 meses homólogos M(12,12)		0.5	0.4	0.5	0.5	0.7	1.0	1.5	2.0	2.4	3.0	3.8	4.5	5.3	12 months moving average M(12,12)	18
	Transportes	19.1														Transport	
19	Mês corrente/mês anterior M(1,1)		-0.2	0.7	0.2	-1.2	-1.5	-0.3	0.3	0.4	0.2	1.2	0.8	0.7	0.2	Month-on-month M(1,1)	19
20	Mês corrente/mês homólogo M(1,12)		7.4	6.1	5.2	2.5	0.8	1.5	2.2	1.5	0.8	1.7	1.3	1.2	1.6	Year-on-year M(1,12)	20
21	12 meses/12 meses homólogos M(12,12)		7.5	7.5	7.3	6.8	6.2	5.8	5.5	4.9	4.3	3.8	3.3	2.7	2.2	12 months moving average M(12,12)	21
	Comunicações	3.4														Communications	
22	Mês corrente/mês anterior M(1,1)		-0.1	0.0	0.0	-0.1	-0.6	0.0	-0.3	-0.1	0.2	-0.5	-0.6	0.2	0.0	Month-on-month M(1,1)	22
23	Mês corrente/mês homólogo M(1,12)		-0.6	-0.9	-0.9	-1.0	-1.0	-1.0	-1.3	-1.3	-1.1	-1.8	-2.2	-2.0	-1.9	Year-on-year M(1,12)	23
24	12 meses/12 meses homólogos M(12,12)		-0.8	-0.8	-0.9	-0.9	-0.9	-0.9	-0.9	-0.9	-0.9	-1.0	-1.2	-1.3	-1.4	12 months moving average M(12,12)	24
	Lazer, recreação e cultura	5.0														Recreation and culture	
25	Mês corrente/mês anterior M(1,1)		-0.3	0.7	0.6	0.1	-0.6	-1.0	0.3	0.2	1.4	-0.8	0.0	-0.3	-0.6	Month-on-month M(1,1)	25
26	Mês corrente/mês homólogo M(1,12)		2.2	1.6	1.0	0.7	0.4	0.2	0.7	0.6	1.8	0.1	0.1	0.2	-0.1	Year-on-year M(1,12)	26
27	12 meses/12 meses homólogos M(12,12)		1.4	1.4	1.4	1.4	1.3	1.2	1.2	1.1	1.2	1.1	0.9	0.8	0.6	12 months moving average M(12,12)	27
	Educação	1.5														Education	
28	Mês corrente/mês anterior M(1,1)		0.0	0.0	0.0	0.5	2.8	0.1	0.0	0.1	0.0	0.0	0.0	0.0	0.0	Month-on-month M(1,1)	28
29	Mês corrente/mês homólogo M(1,12)		5.7	5.7	5.7	5.9	4.0	4.0	4.0	4.0	3.9	3.5	3.5	3.5	3.5	Year-on-year M(1,12)	29
30	12 meses/12 meses homólogos M(12,12)		6.3	6.2	6.2	6.1	5.7	5.5	5.2	5.1	5.0	4.8	4.6	4.4	4.2	12 months moving average M(12,12)	30
	Restaurantes e hotéis	10.8														Restaurants and hotels	
31	Mês corrente/mês anterior M(1,1)		0.1	0.3	0.2	-0.1	0.5	0.2	-0.3	0.5	0.3	0.2	0.4	0.2	0.2	Month-on-month M(1,1)	31
32	Mês corrente/mês homólogo M(1,12)		2.3	2.2	1.7	2.3	2.5	2.6	2.2	2.3	2.5	2.4	2.5	2.5	2.6	Year-on-year M(1,12)	32
33	12 meses/12 meses homólogos M(12,12)		2.2	2.3	2.2	2.2	2.2	2.3	2.3	2.3	2.3	2.3	2.3	2.3	2.4	12 months moving average M(12,12)	33
	Bens e serviços diversos	6.3														Miscellaneous goods and services	
34	Mês corrente/mês anterior M(1,1)		0.2	0.1	-0.1	0.7	0.4	0.2	0.1	0.0	0.3	0.1	0.3	0.3	0.0	Month-on-month M(1,1)	34
35	Mês corrente/mês homólogo M(1,12)		3.6	3.5	3.3	3.7	3.9	3.7	3.7	3.3	3.2	3.1	2.9	2.5	2.3	Year-on-year M(1,12)	35
36	12 meses/12 meses homólogos M(12,12)		2.5	2.6	2.7	2.9	3.0	3.1	3.3	3.3	3.4	3.5	3.5	3.4	3.3	12 months moving average M(12,12)	36
		Weight in total (%)	1 JUN 06	2 JUL 06	3 AUG 06	4 SEP 06	5 OCT 06	6 NOV 06	7 DEC 06	8 JAN 07	9 FEB 07	10 MAR 07	11 APR 07	12 MAY 07	13 JUN 07		

A.1.4 ÍNDICE HARMONIZADO DE PREÇOS NO CONSUMIDOR

Taxas de variação (em percentagem)

HARMONIZED INDEX OF CONSUMER PRICES

Rates of change (in percentages)

Fonte/Source: EUROSTAT

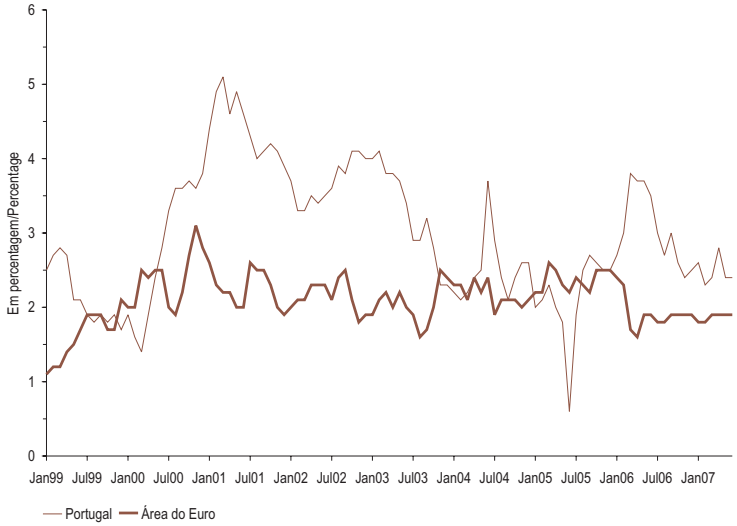

			JUN 06 1	JUL 06 2	AGO 06 3	SET 06 4	OUT 06 5	NOV 06 6	DEZ 06 7	JAN 07 8	FEV 07 9	MAR 07 10	ABR 07 11	MAI 07 12	JUN 07 13			
1	UE 27	M(1,12)	2.6	2.5	2.4	2.0	1.8	2.1	2.2	2.1	2.2	2.3	2.2	2.1	2.1	M(1,12)	EU 27	1
2		M(12,12)	2.4	2.4	2.4	2.4	2.3	2.3	2.3	2.3	2.3	2.3	2.3	2.2	2.2	M(12,12)		2
3	Área do euro	M(1,12)	2.5	2.4	2.3	1.7	1.6	1.9	1.9	1.8	1.8	1.9	1.9	1.9	1.9	M(1,12)	Euro area	3
4		M(12,12)	2.4	2.4	2.4	2.3	2.2	2.2	2.2	2.1	2.1	2.1	2.0	2.0	1.9	M(12,12)		4
5	Alemanha	M(1,12)	2.0	2.1	1.8	1.0	1.1	1.5	1.4	1.8	1.9	2.0	2.0	2.0	2.0	M(1,12)	Germany	5
6		M(12,12)	2.1	2.2	2.1	2.0	1.9	1.8	1.8	1.8	1.7	1.7	1.7	1.7	1.7	M(12,12)		6
7	França	M(1,12)	2.2	2.2	2.1	1.5	1.2	1.6	1.7	1.4	1.2	1.2	1.3	1.2	1.3	M(1,12)	France	7
8		M(12,12)	2.0	2.1	2.1	2.0	1.9	1.9	1.9	1.8	1.8	1.7	1.7	1.6	1.5	M(12,12)		8
9	Itália	M(1,12)	2.4	2.3	2.3	2.4	1.9	2.0	2.1	1.9	2.1	2.1	1.8	1.9	1.9	M(1,12)	Italy	9
10		M(12,12)	2.3	2.3	2.3	2.3	2.3	2.2	2.2	2.2	2.2	2.2	2.1	2.1	2.0	M(12,12)		10
11	Espanha	M(1,12)	4.0	4.0	3.8	2.9	2.6	2.7	2.7	2.4	2.5	2.5	2.5	2.4	2.5	M(1,12)	Spain	11
12		M(12,12)	3.8	3.8	3.9	3.8	3.7	3.6	3.6	3.4	3.3	3.2	3.0	2.9	2.8	M(12,12)		12
13	Holanda	M(1,12)	1.8	1.7	1.9	1.5	1.3	1.6	1.7	1.2	1.4	1.9	1.9	2.0	1.8	M(1,12)	Netherlands	13
14		M(12,12)	1.7	1.7	1.7	1.7	1.7	1.7	1.7	1.6	1.6	1.6	1.6	1.7	1.7	M(12,12)		14
15	Bélgica	M(1,12)	2.5	2.4	2.3	1.9	1.7	2.0	2.1	1.7	1.8	1.8	1.8	1.3	1.3	M(1,12)	Belgium	15
16		M(12,12)	2.6	2.6	2.6	2.5	2.4	2.4	2.3	2.2	2.2	2.1	2.1	1.9	1.8	M(12,12)		16
17	Áustria	M(1,12)	1.9	2.0	2.1	1.3	1.3	1.6	1.6	1.7	1.7	1.9	1.8	1.9	1.9	M(1,12)	Austria	17
18		M(12,12)	1.8	1.8	1.9	1.8	1.7	1.7	1.7	1.7	1.7	1.8	1.7	1.7	1.7	M(12,12)		18
19	Grécia	M(1,12)	3.4	3.9	3.4	3.1	3.1	3.2	3.2	3.0	3.0	2.8	2.6	2.6	2.6	M(1,12)	Greece	19
20		M(12,12)	3.5	3.5	3.5	3.4	3.4	3.3	3.3	3.3	3.3	3.3	3.2	3.1	3.1	M(12,12)		20
21	Portugal	M(1,12)	3.5	3.0	2.7	3.0	2.6	2.4	2.5	2.6	2.3	2.4	2.8	2.4	2.4	M(1,12)	Portugal	21
22		M(12,12)	2.9	3.0	3.0	3.1	3.1	3.0	3.0	3.0	3.0	2.9	2.8	2.7	2.6	M(12,12)		22
23	Finlândia	M(1,12)	1.5	1.4	1.3	0.8	0.9	1.3	1.2	1.3	1.2	1.6	1.5	1.3	1.4	M(1,12)	Finland	23
24		M(12,12)	1.2	1.2	1.2	1.2	1.2	1.3	1.3	1.3	1.3	1.3	1.3	1.3	1.3	M(12,12)		24
25	Irlanda	M(1,12)	2.9	2.9	3.2	2.2	2.2	2.4	3.0	2.9	2.6	2.9	2.9	2.7	2.8	M(1,12)	Ireland	25
26		M(12,12)	2.5	2.6	2.7	2.6	2.6	2.6	2.7	2.7	2.7	2.7	2.8	2.7	2.7	M(12,12)		26
27	Eslovénia	M(1,12)	3.0	1.9	3.1	2.5	1.5	2.4	3.0	2.8	2.3	2.6	2.9	3.1	3.8	M(1,12)	Slovenia	27
28		M(12,12)	2.6	2.6	2.7	2.6	2.5	2.5	2.5	2.6	2.6	2.6	2.6	2.6	2.7	M(12,12)		28
29	Luxemburgo	M(1,12)	3.9	3.4	3.1	2.0	0.6	1.8	2.3	2.3	1.8	2.4	2.5	2.3	2.3	M(1,12)	Luxembourg	29
30		M(12,12)	4.0	3.9	3.8	3.6	3.2	3.1	3.0	2.8	2.6	2.5	2.5	2.3	2.2	M(12,12)		30

1	2	3	4	5	6	7	8	9	10	11	12	13
JUN 06	JUL 06	AUG 06	SEP 06	OCT 06	NOV 06	DEC 06	JAN 07	FEB 07	MAR 07	APR 07	MAY 07	JUN 07

A.2.1 TAXAS DE JURO — INTEREST RATES

Fonte/Source: Banco Central Europeu (linha/line1);European Banking Federation (linhas/lines 2 a/to 4); Banco de Portugal (linhas/lines 5 a/to 9); Reuters (linha/line 10)

Em percentagem / In percentages

		JUN 06	JUL 06	AGO 06	SET 06	OUT 06	NOV 06	DEZ 06	JAN 07	FEV 07	MAR 07	ABR 07	MAI 07	JUN 07		
		1	2	3	4	5	6	7	8	9	10	11	12	13		
1	Operações principais de refinanciamento do BCE(1)(2)	2.75	2.75	3.00	3.00	3.25	3.25	3.50	3.50	3.50	3.75	3.75	3.75	4.00	ECB main refinancing operations(1)(2)	1
2	EONIA(2)	2.89	2.80	3.04	3.10	3.38	3.34	3.69	3.59	3.60	3.90	3.87	3.85	4.14	EONIA(2)	2
3	Euribor (3 meses)(2)	3.056	3.161	3.264	3.417	3.564	3.636	3.725	3.782	3.848	3.924	4.017	4.122	4.175	Euribor (3 months)(2)	3
4	Euribor (6 meses)(2)	3.245	3.333	3.445	3.567	3.704	3.742	3.853	3.922	3.947	4.043	4.135	4.255	4.315	Euribor (6 months)(2)	4
5	Empréstimos a sociedades não financeiras, em operações até 1 milhão de euros com prazo de fixação inicial de taxa até 1 ano(3)	6.10	6.23	6.38	6.43	6.54	6.61	6.52	6.77	6.86	6.82	6.82	7.10	.	Loans to non-financial corporations, transaction up to and including EUR 1 million with initial rate fixation up to 1 year (3)	5
6	Empréstimos a particulares, para habitação com prazo de fixação inicial de taxa até 1 ano(3)	3.93	3.92	4.12	4.20	4.29	4.36	4.40	4.37	4.45	4.49	4.54	4.63	.	Loans to private individuals, for house purchase, with initial rate fixation up to 1 year(3)	6
7	Empréstimos a particulares, para consumo com prazo de fixação inicial de taxa até 1 ano (3)	7.86	7.54	7.74	7.43	7.43	7.52	7.29	7.96	7.87	8.09	7.87	7.76	.	Loans to private individuals, for consumer credit, with initial rate fixation up to 1 year (3)	7
8	Depósitos de sociedades não financeiras com prazo acordado até 1 ano(4)	2.87	2.84	2.96	3.05	3.26	3.44	3.84	3.63	3.62	3.75	3.74	3.84	.	Deposit placed by non-financial corporations with agreed maturity up to 1 year (4)	8
9	Depósitos de particulares com prazo acordado até 1 ano(4)	2.28	2.51	2.59	2.67	2.91	3.07	3.27	3.24	3.21	3.33	3.45	3.53	.	Deposit placed by private individuals with agreed maturity up to1year (4)	9
10	Taxa de rendibilidade das OT a 10 anos(5)	4.10	4.14	4.06	3.93	3.98	3.89	3.96	4.18	4.19	4.10	4.30	4.44	4.74	Yield on Treasury Bonds - 10 years (5)	10
		1	2	3	4	5	6	7	8	9	10	11	12	13		
		JUN 06	JUL 06	AUG 06	SEP 06	OCT 06	NOV 06	DEC 06	JAN 07	FEB 07	MAR 07	APR 07	MAY 07	JUN 07		

(1) Taxa mínima de proposta dos leilões de taxa variável. / Minimum bid rate refers of the variable rate tenders.
(2) Valores em fim de período. / End-of-period values.
(3) Taxas médias ponderadas relativas a novas operações de empréstimos denominados em euros, concedidos por instituições financeiras monetárias a residentes na área do euro. Inclui as operações com taxa variável. Não inclui descobertos bancários. / Weighted average rates on new loans, denominated in euros, extended by monetary financial institutions to residents in the euro area. Includes floating-rate loans.Excludes bank overdrafts.
(4) Taxas médias ponderadas relativas a novas operações de depósitos com prazo acordado, denominados em euros, de residentes na área do euro em instituições financeiras monetárias. Inclui depósitos a prazo e de poupança e equiparados a depósitos (excluindo acordos de recompra). / Weighted average rates on new deposits, denominated in euros, made by euro-area residents at monetary financial institutions. Includes time deposits, savings' deposits and deposit-like instruments (excluding repurchase agreements).
(5) Médias mensais de valores diários. / Monthly average of daily figures.

A.2.2 AGREGADOS DE CRÉDITO INTERNO — DOMESTIC CREDIT AGGREGATES

Taxas de variação anual(1)ajustadas de operações de titularização — **Annual growth rates(1)adjusted for securitisation operations**

Fonte/Source: Banco de Portugal

Em percentagem / In percentages

		MAI 06	JUN 06	JUL 06	AGO 06	SET 06	OUT 06	NOV 06	DEZ 06	JAN 07	FEV 07	MAR 07	ABR 07	MAI 07		
		1	2	3	4	5	6	7	8	9	10	11	12	13		
1	Crédito interno total	8.5	9.3	10.1	10.2	10.1	9.4	9.3	10.6	11.1	12.1	11.5	12.1	11.4	Total domestic credit	1
2	Crédito às Administrações Públicas (2)	-10.8	-17.9	13.9	30.3	13.3	-15.2	-2.9	7.2	28.9	65.7	43.8	105.3	39.1	Credit to the General Government(2)	2
3	Crédito ao sector não monetário excepto Administrações Públicas	9.0	9.9	10.0	9.9	10.1	10.1	9.6	10.7	10.7	11.0	10.8	10.7	10.8	Credit to the non-monetary sector except General Government	3
4	Crédito a instituições financeiras não monetárias	3.4	9.7	7.1	5.4	8.1	6.6	6.2	15.4	13.8	15.4	16.3	14.3	16.4	Credit to non-monetary financial institutions	4
5	Créditos a particulares(3)	10.1	10.0	10.5	10.5	10.1	10.0	10.0	9.9	9.8	9.7	9.6	9.5	9.5	Credit to private individuals(3)	5
6	Habitação	10.9	10.8	10.6	10.5	10.2	10.1	9.9	9.9	9.5	9.4	9.4	9.3	9.2	Housing	6
7	Consumo e outros fins	6.9	6.9	10.0	10.2	9.6	9.6	10.4	10.1	10.9	11.4	10.9	10.3	10.9	Consumption and other purposes	7
8	Crédito a sociedades não financeiras	8.9	9.8	10.0	10.1	10.4	11.0	9.8	10.8	11.2	11.8	11.1	11.4	11.4	Credit to non-financial corporations	8
	Por memória: **Taxas de variação anual(1) não ajustadas de operações de titularização**														Memo items: **Annual growth rates(1) not adjusted for securitisation operations**	
9	Crédito interno total	7.6	8.3	9.1	9.2	9.0	7.9	7.7	9.8	10.2	11.2	11.2	11.9	11.1	Total domestic credit	9
10	Crédito a particulares(3)	8.1	7.9	8.3	8.2	7.7	7.5	7.5	8.8	8.5	8.4	9.6	9.5	9.5	Credit to private individuals(3)	10
		1	2	3	4	5	6	7	8	9	10	11	12	13		
		MAY 06	JUN 06	JUL 06	AGO 06	SEP 06	OCT 06	NOV 06	DEC 06	JAN 07	FEB 07	MAR 07	APR 07	MAY 07		

(1) As taxas de variação anual são calculadas com base na relação entre saldos em fim de mês e transacções mensais, as quais são calculadas a partir de saldos corrigidos de reclassificações, de abatimentos ao activo e de reavaliações cambiais e de preço. Para informação adicional ver notas no fim da publicação. / The annual growth rates are obtained from the relation between the outstanding amounts and the monthly transactions, which are calculated from the outstanding amounts corrected of reclassifications, write-offs/write-downs, exchange rate changes and price revaluations. For aditional information refer to the notes in the end of the Statistical Bulletin
(2) Líquido de passivos face à Administração Central. / Net of liabilities vis-à-vis Central Government.
(3) Inclui crédito a emigrantes. / Includes credit to emigrants.

A.2.3 TAXAS DE CÂMBIO DE REFERÊNCIA DO EURO E ÍNDICES CAMBIAIS PARA PORTUGAL

EURO REFERENCE EXCHANGE RATES AND EXCHANGE RATES INDICES FOR PORTUGAL

Valores médios / **Averages**

Fonte / Source: Banco Central Europeu e Banco de Portugal / European Central Bank and Banco de Portugal

		JUN 06 (1)	JUL 06 (2)	AGO 06 (3)	SET 06 (4)	OUT 06 (5)	NOV 06 (6)	DEZ 06 (7)	JAN 07 (8)	FEV 07 (9)	MAR 07 (10)	ABR 07 (11)	MAI 07 (12)	JUN 07 (13)		
1	Dólar EUA	1.2650	1.2684	1.2811	1.2727	1.2611	1.2881	1.3213	1.2999	1.3074	1.3242	1.3516	1.3511	1.3419	US Dollar	1
2	Taxa de variação mensal	-0.94	0.27	1.00	-0.66	-0.91	2.14	2.58	-1.62	0.58	1.28	2.07	-0.04	-0.68	Month-on-month rate of change	2
3	Taxa de variação homóloga	3.99	5.38	4.22	3.84	4.96	9.29	11.45	7.40	9.52	10.17	10.15	5.80	6.08	Year-on-year rate of change	3
4	Iene japonês	145.11	146.70	148.53	148.99	149.65	151.11	154.82	156.56	157.60	155.24	160.68	163.22	164.55	Japanese yen	4
5	Taxa de variação mensal	1.69	1.10	1.25	0.31	0.44	0.98	2.46	1.12	0.66	-1.50	3.50	1.58	0.81	Month-on-month rate of change	5
6	Taxa de variação homóloga	9.75	8.87	9.23	9.50	8.40	8.25	10.13	11.97	11.96	10.13	11.90	14.38	13.40	Year-on-year rate of change	6
7	Libra esterlina	0.68666	0.68782	0.67669	0.67511	0.67254	0.67397	0.67286	0.66341	0.66800	0.68021	0.67934	0.68136	0.67562	Sterling pound	7
8	Taxa de variação mensal	0.49	0.17	-1.62	-0.23	-0.38	0.21	-0.16	-1.40	0.69	1.83	-0.13	0.30	-0.84	Month-on-month rate of change	8
9	Taxa de variação homóloga	2.65	0.04	-1.25	-0.37	-1.30	-0.79	-0.94	-3.29	-2.19	-1.33	-2.20	-0.28	-1.61	Year-on-year rate of change	9
	Taxa de câmbio efectiva do euro(1)														Euro effective exchange rate(1)	
10	Taxa de câmbio efectiva nominal	104.19	104.52	104.59	104.41	103.86	104.46	105.53	104.87	105.40	106.11	107.13	107.28	106.91	Nominal effective exchange rate	10
11	Taxa de variação mensal	0.20	0.32	0.07	-0.18	-0.53	0.58	1.02	-0.62	0.50	0.67	0.96	0.15	-0.34	Month-on-month rate of change	11
12	Taxa de variação homóloga	2.53	2.30	1.90	2.25	2.01	3.29	4.33	2.99	4.20	4.10	3.98	3.18	2.62	Year-on-year rate of change	12
13	Taxa de câmbio efectiva real (IPC)	104.95	105.42	105.40	105.16	104.65	105.18	105.98	105.47	105.89	106.45	107.41	107.45	107.06	Real effective exchange rate (CPI)	13
14	Taxa de variação mensal	0.05	0.44	-0.02	-0.22	-0.48	0.50	0.76	-0.48	0.40	0.53	0.91	0.03	-0.36	Month-on-month rate of change	14
15	Taxa de variação homóloga	2.42	2.33	1.74	2.05	1.91	3.15	3.93	2.77	3.84	3.46	3.27	2.43	2.01	Year-on-year rate of change	15
	Índice cambial efectivo para Portugal(2)														Effective exchange rate index for Portugal (2)	
16	Índice cambial efectivo nominal	101.06	101.13	101.08	101.08	100.97	101.08	101.28	101.15	101.26	101.44	101.64	101.70	101.63	Nominal effective exchange rate index	16
17	Taxa de variação mensal	0.10	0.07	-0.05	0.00	-0.11	0.11	0.20	-0.13	0.11	0.18	0.20	0.06	-0.07	Month-on-month rate of change	17
18	Taxa de variação homóloga	0.73	0.57	0.43	0.60	0.51	0.74	0.90	0.60	0.85	0.83	0.78	0.73	0.56	Year-on-year rate of change	18
19	Índice cambial efectivo real mensal (IPC)	106.86	106.97	106.55	107.09	106.92	106.98	107.05	107.11	106.79	107.66	108.11	108.10	107.86(3)	Monthly real effective exchange rate index (CPI)	19
20	Taxa de variação mensal	-0.03	0.10	-0.39	0.51	-0.16	0.06	0.07	0.06	-0.30	0.81	0.42	-0.01	-0.22	Month-on-month rate of change	20
21	Taxa de variação homóloga	1.57	0.88	0.59	1.62	1.38	1.14	1.33	1.24	1.21	1.12	1.47	1.13	0.94	Year-on-year rate of change	21
		1 JUN 06	2 JUL 06	3 AUG 06	4 SEP 06	5 OCT 06	6 NOV 06	7 DEC 06	8 JAN 07	9 FEB 07	10 MAR 07	11 APR 07	12 MAY 07	13 JUN 07		

(1) Valores referentes ao conjunto de 24 parceiros comerciais.Para mais informações consultar www.ecb.int./ Figures referring to the 24 trading partner group. Further information is available on www.ecb.int.
(2) Para informação adicional ver notas aos quadros D1.2.3 e D1.2.4 no fim da publicação. / For aditional information refer to the notes in the tables D1.2.3 e D1.2.4 in the end of the Statistical Bulletin.
(3) Valor baseado parcialmente em estimativas./ Figures partially based on estimations.

A.3.1 BALANÇA DE PAGAMENTOS

BALANCE OF PAYMENTS

Principais componentes / **Main items**

Valores líquidos / Net figures

Fonte / Source: Banco de Portugal, Instituto Nacional de Estatística

10^6 euros

		2005 (1)	2006 (2)	IIIT 06 (3)	IVT 06 (4)	IT 07 (5)	MAR 07 (6)	ABR 07 (7)	MAI 07 (8)		
1	Balança corrente	-14 483	-14 599	-2 785	-3 583	-3 476	-1 243	-922	-1 798	Current account	1
2	Bens(1)	-16 761	-16 629	-4 024	-4 175	-3 512	-1 262	-1 394	-1 546	Goods(1)	2
3	Seviços	3 838	4 893	2 017	1 256	888	338	474	536	Services	3
4	Rendimentos	-3 834	-5 366	-1 307	-1 350	-1 343	-460	-422	-1 008	Income	4
5	Transferências correntes	2 274	2 503	529	686	490	142	419	221	Current transfers	5
6	Balança de capital	1 740	1 260	455	320	740	31	40	35	Capital account	6
7	Balança financeira(2)	13 582	12 013	4 324	1 276	3 250	923	1 112	2 592	Financial account(2)	7
8	Investimento directo(3)	1 517	3 079	1 211	198	-323	565	-310	103	Direct investment(3)	8
9	Investimento de carteira	-1 191	2 645	7 845	4 697	-2 307	3 057	-2 017	5 482	Portfolio investment	9
10	Derivados financeiros	-164	-257	-20	12	2	-31	96	46	Financial derivatives	10
11	Outro investimento	11 989	4 626	-5 072	-3 595	5 899	-2 637	3 560	-3 241	Other investment	11
12	Activos de reserva(4)	1 431	1 919	360	-35	-21	-31	-218	203	Reserve assets(4)	12
13	Erros e omissões	-838	1 326	-1 994	1 987	-514	289	-230	-830	Errors and omissions	13
	Por memória:									Memo items:	
14	Balança corrente e de capital	-12 744	-13 339	-2 330	-3 263	-2 736	-1 212	-882	-1 763	Current and capital accounts	14
15	Balança corrente e de capital (em % do PIB)	-8.6	-8.6	-6.0	-8.2	-6.8	.	.	.	Current and capital accounts (as a % of GDP)	15
		1 2005	2 2006	3 IIIQ 06	4 IVQ 06	5 IQ 07	6 MAR 07	7 APR 07	8 MAY 07		

(1) Com base em informação do INE ajustada para valores f.o.b../ Based on data from INE, adjusted to f.o.b. values.
(2) Na balança financeira, um sinal negativo (positivo) corresponde a um aumento líquido (diminuição líquida) de activos ou a uma diminuição líquida (aumento líquido) de passivos./ A minus (plus) sign means a net increase (net decrease) in assets and a net decrease (net increase) in liabilities.
(3) Inclui investimento imobiliário. / Includes real estate investment.
(4) A partir de Janeiro de 1999 são considerados activos de reserva apenas os activos do Banco de Portugal face a não residentes da área do euro e denominados em moedas de países fora desta área, havendo lugar a uma quebra de série. / From 1999 onwards, reserve assets include only Banco de Portugal claims on non-euro area residents denominated in non-euro area currencies, thus implying a break in the series.

A.3.2 POSIÇÃO DE INVESTIMENTO INTERNACIONAL — INTERNATIONAL INVESTMENT POSITION

Principais componentes — **Main items**

Posições em fim de período — End-of-period positions

Fonte / Source: Banco de Portugal, Instituto Nacional de Estatística — 10^6 euros

		2003 (1)	2004 (2)	2005 (3)	MAR 06 (4)	JUN 06 (5)	SET 06 (6)	DEZ 06 (7)	MAR 07 (8)		
1	Posição de investimento internacional	-83 191	-93 510	-104 591	-111 259	-113 550	-119 011	-122 436	-125 602	International investment position	1
2	Activos	208 351	224 217	250 051	260 354	261 562	260 654	270 458	275 631	Assets	2
3	Investimento directo de Portugal no exterior(1)	28 551	33 855	37 359	38 674	39 334	40 544	41 648	44 448	Portuguese direct investment abroad(1)	3
4	Investimento de carteira	77 377	91 733	110 531	113 085	116 813	113 896	115 431	118 970	Portfolio investment	4
5	Derivados financeiros(2)	-28	-613	-64	57	28	149	53	66	Financial derivatives(2)	5
6	Outro investimento	92 305	90 665	93 440	100 208	97 741	98 697	105 822	104 451	Other investment	6
7	Activos de reserva(3)	10 146	8 578	8 785	8 330	7 645	7 368	7 504	7 696	Reserve assets(3)	7
8	Passivos	291 542	317 727	354 642	371 613	375 112	379 665	392 894	401 233	Liabilities	8
9	Investimento directo do exterior em Portugal	49 248	50 763	55 606	57 827	59 861	62 456	64 936	66 626	Foreign direct investment in Portugal	9
10	Investimento de carteira	98 385	112 223	129 474	129 036	128 170	133 945	141 337	143 428	Portfolio investment	10
11	Outro investimento	143 908	154 741	169 562	184 751	187 081	183 265	186 621	191 179	Other investment	11
	Por memória:									Memo items:	
12	Posição de investimento internacional (em% do PIB)	-60.0	-64.8	-70.2	.	.	.	-78.9	.	International investment position (as a % GDP)	12
		1 2003	2 2004	3 2005	4 MAR 06	5 JUN 06	6 SEP 06	7 DEC 06	8 MAR 07		

(1) Inclui investimento imobiliário. / Includes real estate investment.
(2) Valores líquidos. / Net figures.
(3) A partir de Janeiro de 1999 são considerados activos de reserva apenas os activos do Banco de Portugal face a não residentes da área do euro e denominados em moedas de países fora desta área, havendo lugar a uma quebra de série. / From 1999 onwards, reserve assets include only Banco de Portugal claims on non-euro area residents denominated in non-euro area currencies, thus implying a break in the series.

A.4.1 FINANCIAMENTO DAS ADMINISTRAÇÕES PÚBLICAS — GENERAL GOVERNMENT FINANCING

Fluxos acumulados desde o início do ano — **Cumulative flows since the beginning of the year**

Fonte / Source: Banco de Portugal — 10^6 euros

		2004 (1)	2005 (2)	2006 (3)	MAR 06 (4)	ABR 06 (5)	MAI 06 (6)	MAR 07 (7)	APR 07 (8)	MAI 07 (9)		
1	Crédito líquido de residentes	-1 101	-1 231	613	804	-1 311	-57	906	732	84	Residents net credit	1
2	Instituições Financeiras Monetárias (IFM)	765	-137	-144	71	-1 948	-809	1 884	1 675	1 033	Monetary financial institutions (MFI)	2
3	dos quais: Títulos	-43	266	560	487	397	340	214	365	255	of which: Securities	3
4	Outros sectores	-1 865	-1 094	758	733	638	752	-978	-942	-949	Other sectors	4
5	Empréstimos e depósitos	-384	-8	1 214	511	564	743	82	93	129	Loans and deposits	5
6	dos quais: Certificados de Aforro	-412	-130	446	138	147	147	79	59	37	of which: saving certificates	6
7	Títulos de curto prazo	78	-839	-451	94	17	-68	-301	-69	-323	Short-term securities	7
8	Títulos de médio e longo prazo	-1 559	-247	-5	128	58	76	-759	-966	-756	Medium- and long term securities	8
9	Crédito líquido de não residentes	5 657	10 272	3 741	-111	2 074	1 382	-643	-47	287	Non-residents net credit	9
10	Empréstimos e depósitos	445	-711	160	-33	115	81	701	1 825	-338	Loans and deposits	10
11	dos quais: responsabilidades líquidas do Tesouro face ao exterior	-244	-15	255	-13	72	98	-283	-286	-207	of which: Treasury net foreign liabilities	11
12	Títulos	5 212	10 983	3 581	-78	1 959	1 300	-1 345	-1 871	624	Securities	12
13	Títulos de curto prazo	4 926	2 985	-3 326	-2 011	-1 417	-2 924	328	832	517	Short-term securities	13
14	Títulos de médio e longo prazo	286	7 998	6 907	1 933	3 377	4 224	-1 673	-2 703	107	Medium- and long term securities	14
15	Total	4 557	9 040	4 354	693	764	1 324	263	686	371	Total	15
		1 2004	2 2005	3 2006	4 MAR 06	5 APR 06	6 MAY 06	7 MAR 07	8 APR 07	9 MAY 07		

B. Estatísticas Monetárias e Financeiras

B. Monetary and Financial Statistics

B.0 Agregados monetários e principais contrapartidas

B.0 Monetary aggregates and main counterparts

B.0.1 AGREGADOS MONETÁRIOS DA ÁREA DO EURO[a]

Saldos em fim de mês

EURO AREA MONETARY AGGREGATES[a]

End-of-month figures

Fonte / Source: Banco Central Europeu / European Central Bank

10^6 euros

		M3								
		M2								
		M1								
		Circulação monetária	Passivos à vista	Total	Outros depósitos e equiparados até 2 anos [1]	Depósitos com pré-aviso até 3 meses	Total	Acordos de recompra	Títulos excepto capital até 2 anos[2]	Total
		1	2	3=1+2	4	5	6=3+4+5	7	8	9=6+7+8
02	Dez	341 158	2 158 271	2 499 429	1 075 731	1 406 289	4 981 449	226 851	599 525	5 807 825
03	Dez	397 902	2 329 186	2 727 088	1 039 155	1 529 556	5 295 799	208 702	674 151	6 178 652
04	Dez	468 426	2 480 457	2 948 883	1 040 493	1 642 889	5 632 265	228 752	707 160	6 568 177
05	Dez	532 816	2 946 820	3 479 636	1 123 638	1 549 591	6 152 865	221 936	741 992	7 116 793
06	Jan	520 838	2 930 217	3 451 055	1 113 736	1 565 724	6 130 515	237 004	751 817	7 119 336
	Fev	524 832	2 921 105	3 445 937	1 134 760	1 569 248	6 149 945	234 972	762 875	7 147 792
	Mar	532 233	2 937 631	3 469 864	1 161 999	1 570 931	6 202 794	235 882	766 213	7 204 889
	Abr	540 296	2 981 734	3 522 030	1 201 451	1 569 304	6 292 785	249 674	776 971	7 319 430
	Mai	543 590	3 000 976	3 544 566	1 189 097	1 568 475	6 302 138	258 192	795 251	7 355 581
	Jun	553 695	3 045 068	3 598 763	1 208 664	1 565 710	6 373 137	245 123	778 259	7 396 519
	Jul	562 694	3 010 966	3 573 660	1 232 930	1 562 583	6 369 173	250 469	787 720	7 407 362
	Ago	558 976	2 957 612	3 516 588	1 267 795	1 562 621	6 347 004	264 947	818 766	7 430 717
	Set	563 175	3 016 791	3 579 966	1 304 843	1 558 868	6 443 677	263 778	824 316	7 531 771
	Out	567 085	2 995 836	3 562 921	1 341 747	1 551 793	6 456 461	261 287	838 962	7 556 710
	Nov	571 495	3 035 304	3 606 799	1 367 269	1 543 503	6 517 571	260 792	836 287	7 614 650
	Dez	592 178	3 162 503	3 754 681	1 415 832	1 557 060	6 727 573	248 003	812 870	7 788 446
07	Jan	575 643	3 104 551	3 680 195	1 446 377	1 558 394	6 684 966	262 287	862 664	7 809 917
	Fev	578 707	3 094 768	3 673 475	1 469 842	1 547 049	6 690 366	268 835	884 725	7 843 926
	Mar	588 302	3 146 795	3 735 096	1 533 539	1 544 775	6 813 410	282 011	904 912	8 000 333
	Abr	594 723	3 156 494	3 751 216	1 572 503	1 537 162	6 860 882	281 792	923 675	8 066 349
	Mai	597 547	3 178 457	3 776 004	1 600 788	1 533 604	6 910 397	285 174	959 276	8 154 847

1	2	3=1+2	4	5	6=3+4+5	7	8	9=6+7+8
Currency in circulation	Overnight deposits	Total	Other deposits and deposit-like instruments up to 2 years [1]	Deposits redeemable at notice up to 3 months	Total	Repurchase agreements	Securities other than capital up to 2 years[2]	Total
M1								
M2								
M3								

(1) Excepto passivos à vista, depósitos com pré-aviso e acordos de recompra. / Except overnight deposits, deposits redeemable at notice and repurchase agreements.
(2) Inclui unidades de participação de fundos do mercado monetário e títulos do mercado monetário./Includes money market funds shares/units and money market paper.

B.0.2 CONTRIBUIÇÃO NACIONAL PARA OS AGREGADOS MONETÁRIOS DA ÁREA DO EURO[a]

Saldos em fim de mês

NATIONAL CONTRIBUTION FOR THE EURO AREA MONETARY AGGREGATES[a]

End-of-month figures

Fonte / Source: Banco de Portugal, Banco Central Europeu / Banco de Portugal, European Central Bank

10^6 euros

		M3, excluindo circulação monetária							Por memória
		M2, excluindo circulação monetária				Acordos de recompra	Títulos excepto capital até 2 anos[2]	Total	Emissão monetária deduzida de numerário denominado em euros na posse de IFM residentes[3]
		M1, excluindo circulação monetária	Outros depósitos e equiparados até 2 anos[1]	Depósitos com pré-aviso até 3 meses	Total				
		1	2	3	4=1+2+3	5	6	7=4+5+6	8
02	Dez	46 201	73 605	6	119 812	23	732	120 567	7 024
03	Dez	49 110	74 686	44	123 840	0	858	124 698	8 197
04	Dez	49 840	80 171	137	130 149	0	1 427	131 576	10 314
05	Dez	56 191	81 762	272	138 225	8	1 445	139 678	11 883
06	Jan	54 229	81 829	272	136 330	8	1 416	137 753	11 614
	Fev	52 788	82 929	278	135 995	8	1 459	137 461	11 721
	Mar	52 147	83 401	308	135 857	31	1 314	137 202	11 850
	Abr	51 829	81 447	316	133 593	211	1 332	135 135	12 036
	Mai	52 666	83 099	327	136 091	202	1 349	137 642	12 190
	Jun	55 230	80 111	322	135 663	203	1 204	137 070	12 354
	Jul	54 385	80 055	352	134 791	203	1 213	136 207	12 532
	Ago	53 197	81 967	349	135 513	203	987	136 703	12 422
	Set	54 284	80 585	345	135 214	204	875	136 293	12 564
	Out	51 805	83 559	333	135 696	202	822	136 720	12 664
	Nov	53 705	84 619	332	138 655	203	542	139 400	12 673
	Dez	58 053	84 836	343	143 232	327	463	144 021	13 083
07	Jan	53 549	85 055	369	138 973	326	438	139 737	12 876
	Fev	52 902	85 992	343	139 237	487	412	140 137	12 904
	Mar	53 200	85 431	346	138 977	552	399	139 928	13 082
	Abr	52 570	89 494	365	142 430	714	493	143 636	13 173
	Mai	52 787	88 581	380	141 748	723	279	142 750	13 333

1	2	3	4=1+2+3	5	6	7=4+5+6	8
M1, excluding currency in circulation	Other deposits and deposit-like instruments up to 2 years [1]	Deposits redeemable at notice up to 3 months	Total	Repurchase agreements	Securities other than capital up to 2 years[2]	Total	Notes and coins issued excluding those held by resident MFIs[3]
M2, excluding currency in circulation							
M3, excluding currency in circulation							Memo items:

(1) Excepto passivos à vista, depósitos com pré-aviso e acordos de recompra. / Except overnight deposits, deposits redeemable at notice and repurchase agreements.
(2) Inclui unidades de participação de fundos do mercado monetário e títulos do mercado monetário. / Includes money market funds shares/units and money market paper.
(3) Sobre o conceito ver notas no fim da publicação. / For information on this concept see notes at the end of this publication.

B.0.3 PRINCIPAIS CONTRAPARTIDAS DO M3 DA ÁREA DO EURO[(a)]

Saldos em fim de mês

MAIN COUNTERPARTS OF EURO AREA M3[(a)]

End-of-month figures

Fonte / Source: Banco Central Europeu / European Central Bank

10^6 euros

		Responsabilidades não monetárias das IFM					Crédito ao sector não monetário			Disponibilidades líquidas face ao Resto do Mundo
		Outros depósitos e equiparados a mais de 2 anos [(1)]	Depósitos com pré-aviso a mais de 3 meses	Títulos excepto capital a mais de 2 anos	Capital e reservas	Total	Administrações Públicas (AP)	Sector não monetário (excepto AP)	Total	
		1	2	3	4	5=1+...+4	6	7	8=6+7	9
02	Dez	1 189 534	105 591	1 689 272	1 002 878	3 987 275	2 058 232	7 721 007	9 779 239	208 662
03	Dez	1 256 579	92 184	1 785 240	1 010 167	4 144 170	2 204 286	8 159 658	10 363 944	252 390
04	Dez	1 365 103	91 060	1 957 992	1 051 559	4 465 714	2 273 300	8 693 371	10 966 671	395 257
05	Dez	1 519 336	87 676	2 195 860	1 200 586	5 003 458	2 442 535	9 549 756	11 992 291	444 151
06	Jan	1 525 034	88 343	2 193 673	1 225 647	5 032 697	2 459 447	9 670 380	12 129 827	441 914
	Fev	1 538 026	88 614	2 227 942	1 246 766	5 101 348	2 442 813	9 784 418	12 227 231	410 946
	Mar	1 565 238	89 402	2 239 625	1 255 159	5 149 424	2 445 164	9 910 250	12 355 414	410 047
	Abr	1 579 118	89 766	2 247 512	1 250 713	5 167 109	2 440 420	10 065 696	12 506 116	398 744
	Mai	1 589 263	91 075	2 263 310	1 239 244	5 182 892	2 405 526	10 127 745	12 533 271	404 395
	Jun	1 600 605	92 303	2 293 580	1 243 547	5 230 035	2 402 425	10 171 991	12 574 416	460 657
	Jul	1 609 717	93 474	2 309 390	1 274 039	5 286 620	2 385 009	10 264 535	12 649 544	473 912
	Ago	1 612 121	94 965	2 310 722	1 272 808	5 290 616	2 360 006	10 287 256	12 647 262	454 372
	Set	1 614 944	96 335	2 330 454	1 275 615	5 317 348	2 355 241	10 413 448	12 768 689	483 987
	Out	1 630 763	98 439	2 359 983	1 283 801	5 372 986	2 349 735	10 500 224	12 849 959	513 107
	Nov	1 639 941	101 082	2 370 239	1 279 895	5 391 157	2 352 521	10 592 865	12 945 386	574 870
	Dez	1 663 572	103 153	2 389 011	1 276 486	5 432 222	2 294 188	10 639 118	12 933 306	654 983
07	Jan	1 670 252	105 809	2 403 934	1 283 652	5 463 647	2 316 486	10 769 450	13 085 936	632 326
	Fev	1 672 244	107 714	2 435 877	1 296 205	5 512 040	2 318 952	10 834 675	13 153 626	671 079
	Mar	1 690 005	108 645	2 461 420	1 330 736	5 590 806	2 308 139	10 978 410	13 286 549	749 856
	Abr	1 701 378	108 946	2 468 252	1 334 174	5 612 750	2 290 521	11 142 453	13 432 974	708 387
	Mai	1 718 774	108 749	2 493 814	1 303 969	5 625 306	2 321 158	11 253 946	13 575 103	696 276

	1	2	3	4	5=1+...+4	6	7	8=6+7	9
	Other deposits and deposit-like instruments over 2 years [(1)]	Deposits redeemable at notice over 3 months	Securities other than capital over 2 years	Capital and reserves	Total	General Government (GG)	Non-monetary sector (except GG)	Total	Net external assets
	MFIs' non-monetary liabilities					Credit to the non-monetary sector			

(1) Excepto passivos à vista, depósitos com pré-aviso e acordos de recompra. / Except overnight deposits, deposits redeemable at notice and repurchase agreements.

B.0.4 CONTRIBUIÇÃO NACIONAL PARA AS PRINCIPAIS CONTRAPARTIDAS DO M3 DA ÁREA DO EURO[(a)]

Saldos em fim de mês

NATIONAL CONTRIBUTION FOR THE MAIN COUNTERPARTS OF EURO AREA M3[(a)]

End-of-month figures

Fonte / Source: Banco de Portugal, Banco Central Europeu / Banco de Portugal, European Central Bank

10^6 euros

		Responsabilidades não monetárias das IFM					Crédito ao sector não monetário			Disponibilidades líquidas face ao Resto do Mundo
		Outros depósitos e equiparados a mais de 2 anos [(1)]	Depósitos com pré-aviso a mais de 3 meses	Títulos excepto capital a mais de 2 anos	Capital e reservas	Total	Administrações Públicas (AP)	Sector não monetário (excepto AP)	Total	
		1	2	3	4	5=1+...+4	6	7	8=6+7	9
02	Dez	4 432	0	21 271	28 867	54 570	14 371	196 083	210 454	-16 699
03	Dez	4 435	2	20 172	31 916	56 526	19 267	203 054	222 321	-29 730
04	Dez	6 676	0	19 723	31 139	57 538	20 245	216 572	236 817	-32 173
05	Dez	12 679	0	13 133	33 351	59 163	21 516	234 058	255 574	-32 642
06	Jan	12 725	0	13 142	34 112	59 980	20 917	233 182	254 099	-32 673
	Fev	12 731	0	13 187	34 726	60 644	20 262	235 157	255 419	-31 990
	Mar	16 958	0	12 881	34 544	64 383	20 153	243 002	263 155	-34 660
	Abr	16 841	0	12 854	35 075	64 770	19 906	243 729	263 635	-35 753
	Mai	16 959	0	12 717	35 728	65 404	20 204	247 134	267 338	-36 967
	Jun	17 247	0	12 427	35 456	65 130	19 684	251 236	270 920	-36 720
	Jul	18 594	0	12 006	36 375	66 975	19 483	253 006	272 488	-39 427
	Ago	18 733	0	12 038	36 364	67 136	19 852	252 473	272 324	-40 908
	Set	20 085	0	12 161	36 418	68 664	19 954	249 138	269 092	-43 033
	Out	19 882	0	11 257	36 784	67 923	19 758	250 608	270 366	-46 565
	Nov	19 791	0	11 386	36 722	67 899	19 719	251 150	270 870	-45 777
	Dez	18 785	0	13 399	36 730	68 914	20 441	255 751	276 192	-46 678
07	Jan	19 129	0	13 027	37 166	69 322	19 859	255 787	275 646	-46 187
	Fev	19 099	0	13 069	37 533	69 700	19 633	258 356	277 988	-44 282
	Mar	20 829	0	15 428	37 475	73 733	18 990	261 504	280 494	-44 793
	Abr	20 715	0	15 600	37 027	73 342	18 799	263 914	282 713	-45 521
	Mai	20 646	0	19 015	36 978	76 639	17 524	267 276	284 800	-45 887

	1	2	3	4	5=1+...+4	6	7	8=6+7	9
	Other deposits and deposit-like instruments over 2 years [(1)]	Deposits redeemable at notice over 3 months	Securities other than capital over 2 years	Capital and reserves	Total	General Government (GG)	Non-monetary sector (except GG)	Total	Net external assets
	MFIs' non-monetary liabilities					Credit to the non-monetary sector			

(1) Excepto passivos à vista, depósitos com pré-aviso e acordos de recompra. / Except overnight deposits, deposits redeemable at notice and repurchase agreements.

B.0.5 AGREGADOS MONETÁRIOS DA ÁREA DO EURO E CONTRIBUIÇÃO NACIONAL[(a)]

Taxas de variação anual

MONETARY AGGREGATES OF THE EURO AREA AND NATIONAL CONTRIBUTION[(a)]

Annual growth rates

Fonte / Source: Banco Central Europeu / European Central Bank

Em percentagem / In percentages

		Agregados monetários da área do euro			Contribuição nacional			Peso relativo da contribuição nacional		
		M1	M2	M3	M1 excluindo circulação monetária	M2 excluindo circulação monetária	M3 excluindo circulação monetária	M1 excluindo circulação monetária	M2 excluindo circulação monetária	M3 excluindo circulação monetária
		1	2	3	4	5	6	7	8	9
02	Dez	9.6	6.5	6.8	-1.4	-1.0	-1.1	2.1	2.6	2.2
03	Dez	10.1	7.5	6.9	7.6	4.2	4.3	2.1	2.5	2.2
04	Dez	8.4	6.6	6.6	1.1	5.3	5.7	2.0	2.5	2.2
05	Dez	11.6	8.7	7.5	12.6	5.9	5.8	1.9	2.5	2.1
06	Jan	10.2	8.4	7.6	6.9	5.1	5.1	1.9	2.4	2.1
	Fev	9.9	8.6	7.8	7.2	6.2	6.1	1.8	2.4	2.1
	Mar	9.7	8.9	8.4	4.8	4.3	4.1	1.8	2.4	2.1
	Abr	10.2	9.4	8.8	4.3	3.1	3.1	1.7	2.3	2.0
	Mai	9.8	9.0	8.7	4.7	5.6	5.6	1.8	2.4	2.0
	Jun	8.8	8.9	8.3	5.4	5.4	5.2	1.8	2.3	2.0
	Jul	7.4	8.1	7.7	2.2	3.2	3.1	1.8	2.3	2.0
	Ago	7.4	8.4	8.2	2.3	3.8	3.5	1.8	2.3	2.0
	Set	7.5	8.6	8.7	2.5	1.3	0.9	1.8	2.3	2.0
	Out	6.2	8.1	8.5	-1.7	2.4	2.1	1.7	2.3	2.0
	Nov	6.6	8.8	9.3	-0.4	3.0	2.4	1.8	2.3	2.0
	Dez	7.9	9.5	10.0	3.4	3.9	3.4	1.8	2.3	2.0
07	Jan	6.3	8.8	9.8	-1.2	2.7	2.2	1.7	2.3	1.9
	Fev	6.3	8.7	9.9	0.8	3.0	2.5	1.7	2.3	1.9
	Mar	7.4	9.7	11.1	2.6	2.9	2.5	1.7	2.2	1.9
	Abr	6.2	8.9	10.3	2.0	7.1	6.8	1.7	2.3	1.9
	Mai	6.2	9.4	10.8	0.8	4.6	4.2	1.7	2.2	1.9

	1	2	3	4	5	6	7	8	9
	M1	M2	M3	M1 excluding currency in circulation	M2 excluding currency in circulation	M3 excluding currency in circulation	M1 excluding currency in circulation	M2 excluding currency in circulation	M3 excluding currency in circulation
	Euro area monetary aggregates			National contribution			Relative weight of national contribution		

B.1 Síntese monetária

B.1 Monetary survey

B.1.1 SÍNTESE MONETÁRIA - Activo (continua)

Saldos em fim de mês

MONETARY SURVEY - Assets (to be continued)

End-of-month figures

Fonte / Source: Banco de Portugal

10^6 euros

		Activos líquidos sobre o exterior[1]			Crédito às Administrações públicas			Crédito interno (excepto Administrações públicas)						Total	Por memória:	
										Instituições financeiras não monetárias						
		Banco de Portugal	Outras instituições financeiras monetárias	Total	Crédito à Administração Central	Crédito às Administrações Públicas excepto Administração Central	Total	Particulares (incluindo emigrantes)	Sociedades não financeiras	Outros intermediários financeiros e auxiliares financeiros	Sociedades de seguros e fundos de pensões	Total	Total		Activos líquidos sobre o exterior de OIFM denominados em euros	Crédito líquido à Administração Central
		1	2	3=1+2	4	5	6=4+5	7	8	9	10	11=9+10	12=7+8+11	13=3+6+12	14	15
02	Dez	15 521	-42 965	-27 444	4 433	3 635	8 069	83 363	86 352	20 857	467	21 324	191 038	171 663	-39 524	-955
03	Dez	19 627	-46 551	-26 923	3 988	3 935	7 923	84 675	91 589	17 627	337	17 964	194 228	175 227	-39 402	-59
04	Dez	11 969	-44 155	-32 187	4 355	4 133	8 489	90 539	93 973	18 076	385	18 461	202 973	179 275	-39 078	782
05	Dez	9 581	-47 883	-38 302	4 775	4 513	9 288	99 932	97 900	18 871	373	19 244	217 076	188 062	-43 410	498
06	Jan	7 508	-48 842	-41 334	4 186	4 496	8 682	100 847	97 607	17 887	441	18 329	216 783	184 131	-43 483	887
	Fev	6 481	-51 208	-44 727	4 257	4 534	8 792	101 678	98 633	17 929	407	18 335	218 647	182 711	-45 853	127
	Mar	6 506	-53 555	-47 049	4 512	4 589	9 101	107 374	99 427	18 587	490	19 077	225 878	187 930	-47 419	536
	Abr	7 138	-55 299	-48 161	4 473	4 565	9 038	108 240	100 025	18 825	436	19 261	227 527	188 403	-49 048	-1 020
	Mai	8 338	-58 845	-50 507	4 306	4 600	8 906	109 917	101 433	18 620	413	19 033	230 383	188 781	-51 385	420
	Jun	6 293	-58 804	-52 511	4 387	4 587	8 974	111 254	102 927	19 677	961	20 638	234 820	191 283	-50 489	-475
	Jul	8 544	-62 356	-53 812	4 417	4 456	8 873	112 786	103 506	18 956	921	19 877	236 169	191 230	-54 940	1 250
	Ago	9 545	-64 705	-55 160	4 719	4 487	9 205	113 724	104 225	18 627	811	19 439	237 387	191 433	-57 530	-2
	Set	13 679	-67 390	-53 711	4 429	4 513	8 942	113 245	104 467	19 770	919	20 688	238 400	193 631	-60 322	1 221
	Out	13 034	-68 324	-55 290	4 689	4 471	9 160	114 252	104 897	19 095	900	19 996	239 144	193 014	-61 386	1 032
	Nov	13 134	-67 436	-54 303	4 826	4 584	9 409	115 280	104 724	19 169	905	20 074	240 078	195 185	-60 158	1 958
	Dez	15 297	-65 616	-50 320	5 412	4 709	10 121	115 108	106 715	21 342	1 108	22 450	244 273	204 074	-60 212	742
07	Jan	13 598	-69 066	-55 467	4 990	4 705	9 695	115 904	106 936	20 245	879	21 123	243 963	198 191	-60 026	2 343
	Fev	13 568	-72 777	-59 209	5 264	4 709	9 973	116 698	108 671	20 494	940	21 434	246 803	197 567	-64 375	3 146
	Mar	14 026	-69 382	-55 356	4 893	4 732	9 626	117 930	109 629	20 929	1 007	21 935	249 495	203 764	-59 878	2 700
	Abr	12 984	-69 665	-56 681	4 990	4 646	9 636	118 858	110 672	20 591	1 006	21 597	251 128	204 084	-59 825	2 706
	Mai	12 862	-69 796	-56 934	4 831	4 626	9 457	120 125	112 668	20 671	1 040	21 712	254 505	207 028	-58 204	2 425

	1	2	3=1+2	4	5	6=4+5	7	8	9	10	11=9+10	12=7+8+11	13=3+6+12	14	15
	Banco de Portugal	Other monetary financial institutions	Total	Credit to the Central Government	Credit to the General Government except Central Government	Total	Private individuals (including emigrants)	Non-financial corporations	Other financial intermediaries and financial auxiliaries	Insurance corporations and pension funds	Total	Total	Total	Net external assets of other MFIs denominated in euros	Net credit to the Central Government
	Net external assets[1]			Credit to the General Government			Domestic credit (except General Government)							Memo items:	
									Non-monetary financial institutions						

B.1.1 SÍNTESE MONETÁRIA - Passivo (continuação)

Saldos em fim de mês

MONETARY SURVEY - Liabilities (continued)

End-of-month figures

Fonte / Source: Banco de Portugal

10^6 euros

		Emissão monetária deduzida de numerário denominado em euros na posse de IFM residentes[2]	Depósitos e equiparados					Títulos excepto capital	Unidades de participação de fundos do mercado monetário	Capital e reservas[3][4]	Diversos (líquidos)	Total	Por memória:
			Administrações Públicas (AP)	Particulares (incluindo emigrantes)	Sociedades não financeiras	Instituições financeiras não monetárias	Total						Passivos até 2 anos face ao sector não monetário (excepto AC)
		16	17	18	19	20	21=17+18+19+20	22	23	24	25	26=16+21+..+25	27
02	Dez	7 025	7 866	86 207	18 954	9 641	122 667	23 168	665	28 726	-10 588	171 663	122 271
03	Dez	8 197	6 568	86 019	22 365	8 932	123 885	22 515	1 058	33 127	-13 555	175 227	126 398
04	Dez	10 315	6 349	88 528	23 344	9 678	127 898	22 251	1 069	32 345	-14 604	179 275	131 381
05	Dez	11 883	7 236	90 114	28 463	16 816	142 629	15 438	1 098	34 897	-17 883	188 062	141 523
06	Jan	11 613	6 286	89 450	26 073	15 476	137 285	15 508	1 075	35 694	-17 044	184 131	136 807
	Fev	11 720	7 170	89 605	24 630	15 078	136 483	15 602	1 028	36 333	-18 456	182 711	135 396
	Mar	11 850	6 936	88 888	25 127	19 353	140 304	15 653	989	36 155	-17 020	187 930	135 227
	Abr	12 036	8 896	88 727	24 336	19 029	140 987	15 705	970	36 699	-17 994	188 403	134 803
	Mai	12 190	7 622	88 449	24 535	18 977	139 583	15 594	959	37 339	-16 883	188 781	135 110
	Jun	12 354	8 603	89 645	24 941	21 034	144 223	15 475	944	37 068	-18 780	191 283	138 558
	Jul	12 531	6 348	91 174	25 060	20 774	143 355	15 152	919	37 905	-18 632	191 230	138 204
	Ago	12 422	8 203	91 175	24 634	20 447	144 460	15 149	917	37 931	-19 447	191 433	137 250
	Set	12 564	6 921	90 815	25 155	22 959	145 849	15 288	894	37 957	-18 921	193 631	138 777
	Out	12 664	7 328	90 787	25 446	22 456	146 016	14 431	855	38 375	-19 327	193 014	138 686
	Nov	12 673	6 706	92 114	26 363	22 828	148 011	14 542	818	38 611	-19 470	195 185	141 550
	Dez	13 083	8 098	93 236	30 354	22 925	154 613	16 591	751	38 640	-19 604	204 074	147 693
07	Jan	12 865	6 356	92 510	27 274	20 164	146 305	16 518	733	39 080	-17 310	198 191	140 862
	Fev	12 905	5 881	92 610	26 419	20 443	145 353	16 818	703	39 426	-17 637	197 567	140 479
	Mar	13 082	5 710	92 160	26 773	24 310	148 953	19 320	676	39 388	-17 653	203 764	141 547
	Abr	13 173	5 930	92 532	27 358	23 259	149 079	19 626	656	38 960	-17 410	204 084	141 870
	Mai	13 357	6 400	92 660	27 880	22 949	149 889	23 044	623	38 982	-18 866	207 028	142 760

	16	17	18	19	20	21=17+18+19+20	22	23	24	25	26=16+21+..+25	27
	Notes and coins issued excluding those held by resident MFIs[2]	General Government (GG)	Private individuals (including emigrants)	Non-financial corporations	Non-monetary financial institutions	Total	Securities other than capital	Money market funds shares/units	Capital and reserves[3][4]	Other (net)	Total	Liabilities up to 2 years vis-à-vis non-monetary resident sector (except CG)
		Deposits and deposit-like instruments										Memo items:

(1) Exclui passivos sob a forma de títulos./Excludes liabilities for securities issued.
(2) Sobre o conceito, ver notas no fim da publicação./ For information on this concept see notes at the end of this publication.
(3) A noção de capital e reservas para fins estatísticos inclui provisões para créditos de cobrança duvidosa. / The capital and reserves definition for statistical purposes includes provisions for non-performing loans.
(4) A partir de Janeiro de 2003, inclui proveitos por natureza, líquidos de custos por natureza./ From January 2003 onwards, includes operating income net of operating costs.

B.1.2 CONTRAPARTIDA DA VARIAÇÃO DOS PASSIVOS ATÉ 2 ANOS FACE AO SECTOR NÃO MONETÁRIO EXCEPTO ADMINISTRAÇÃO CENTRAL (AC)[1][2] (continua)

COUNTERPARTS TO CHANGES IN LIABILITIES UP TO 2 YEARS VIS-À-VIS NON-MONETARY SECTOR EXCEPT CENTRAL GOVERNMENT (CG)[1][2] (to be continued)

Variações de saldos em fim de mês / **Changes in end-of-month figures**

Fonte / Source: Banco de Portugal

10^6euros / Em percentagem / In percentages

		Variações de 12 meses[3]								Percentagem das variações de 12 meses							
		Passivos até 2 anos face ao sector não monetário (excepto AC)	Contrapartida interna				Contrapartida externa			Passivos até 2 anos face ao sector não monetário (excepto AC)	Contrapartida interna				Contrapartida externa		
			Crédito às Administrações Públicas (AP)[4]	Crédito ao sector não monetário (excepto AP)	Outras	Total	Banco de Portugal	Outras instituições financeiras monetárias	Total		Crédito às Administrações Públicas[4]	Crédito ao sector não monetário (excepto AP)	Outras	Total	Banco de Portugal	Outras instituições financeiras monetárias	Total
		1=5+8	2	3	4	5=2+3+4	6	7	8=6+7	9	10	11	12	13	14	15	16
		Liabilities up to 2 years vis-à-vis non-monetary sector (exc. CG)	Domestic counterpart				External counterpart			Liabilities up to 2 years vis-à-vis non-monetary sector (exc. CG)	Domestic counterpart				External counterpart		
		12 month changes[3]								12 month changes percentage							
02	Dez	-146	-2 641	12 580	-2 077	7 862	-113	-7 895	-8 008	-0.1	-2.1	10.2	-1.7	6.4	-0.1	-6.4	-6.5
03	Dez	5 324	1 055	4 467	-1 159	4 363	4 627	-3 666	961	4.4	0.9	3.7	-0.9	3.6	3.8	-3.0	0.8
04	Dez	5 260	1 018	10 763	-1 717	10 064	-7 344	2 541	-4 804	4.2	0.8	8.5	-1.4	8.0	-5.8	2.0	-3.8
05	Dez	9 871	49	14 373	2 011	16 433	-3 860	-2 703	-6 563	7.5	0.0	10.9	1.5	12.5	-2.9	-2.1	-5.0
06	Jan	6 295	-63	15 295	473	15 704	-2 372	-7 037	-9 409	4.8	0.0	11.7	0.4	12.0	-1.8	-5.4	-7.2
	Fev	7 309	-104	15 909	213	16 017	-1 190	-7 519	-8 709	5.7	-0.1	12.4	0.2	12.5	-0.9	-5.9	-6.8
	Mar	5 008	-1 493	15 899	1 120	15 527	-2 172	-8 347	-10 518	3.9	-1.1	12.2	0.9	11.9	-1.7	-6.4	-8.1
	Abr	4 183	-1 716	15 319	1 796	15 399	-1 490	-9 725	-11 215	3.2	-1.3	11.7	1.4	11.8	-1.1	-7.4	-8.6
	Mai	4 920	-609	16 800	836	17 026	-333	-11 774	-12 106	3.8	-0.5	12.9	0.6	13.1	-0.3	-9.0	-9.3
	Jun	6 984	-898	18 830	2 509	20 441	-2 071	-11 386	-13 457	5.3	-0.7	14.3	1.9	15.5	-1.6	-8.6	-10.2
	Jul	5 620	695	19 103	1 355	21 153	-693	-14 840	-15 533	4.2	0.5	14.4	1.0	15.9	-0.5	-11.2	-11.7
	Ago	5 786	1 029	19 018	2 586	22 633	-124	-16 723	-16 847	4.4	0.8	14.5	2.0	17.2	-0.1	-12.7	-12.8
	Set	4 857	673	19 342	-804	19 211	4 757	-19 111	-14 354	3.6	0.5	14.4	-0.6	14.3	3.5	-14.3	-10.7
	Out	5 643	-977	18 729	897	18 649	5 342	-18 348	-13 006	4.2	-0.7	14.1	0.7	14.0	4.0	-13.8	-9.8
	Nov	6 095	-183	17 809	3 087	20 712	3 462	-18 079	-14 617	4.5	-0.1	13.1	2.3	15.3	2.6	-13.3	-10.8
	Dez	6 436	345	21 837	-2 461	19 721	5 386	-18 671	-13 285	4.5	0.2	15.4	-1.7	13.9	3.8	-13.2	-9.4
07	Jan	4 613	1 567	21 679	-3 818	19 428	6 023	-20 838	-14 815	3.4	1.1	15.8	-2.8	14.2	4.4	-15.2	-10.8
	Fev	5 740	3 085	22 592	-4 404	21 272	6 804	-22 336	-15 532	4.2	2.3	16.7	-3.3	15.7	5.0	-16.5	-11.5
	Mar	6 951	2 241	23 748	-9 841	16 148	7 619	-16 816	-9 197	5.1	1.7	17.6	-7.3	11.9	5.6	-12.4	-6.8
	Abr	7 679	3 736	23 723	-10 505	16 954	6 287	-15 561	-9 274	5.7	2.8	17.6	-7.8	12.6	4.7	-11.5	-6.9
	Mai	8 228	1 964	24 307	-10 974	15 297	5 072	-12 140	-7 068	6.1	1.5	18.0	-8.1	11.3	3.8	-9.0	-5.2

B.1.2 CONTRAPARTIDA DA VARIAÇÃO DOS PASSIVOS ATÉ 2 ANOS FACE AO SECTOR NÃO MONETÁRIO EXCEPTO ADMINISTRAÇÃO CENTRAL (AC)[1][2] (continuação)

COUNTERPARTS TO CHANGES IN LIABILITIES UP TO 2 YEARS VIS-À-VIS NON-MONETARY SECTOR EXCEPT CENTRAL GOVERNMENT (CG)[1][2] (continued)

Variações de saldos em fim de mês / **Changes in end-of-month figures**

Fonte / Source: Banco de Portugal

10^6 euros

		Variação mensal[3]								Variação acumulada desde o início do ano[3]							
		Passivos até 2 anos face ao sector não monetário (excepto AC)	Contrapartida interna				Contrapartida externa			Passivos até 2 anos face ao sector não monetário (excepto AC)	Contrapartida interna				Contrapartida externa		
			Crédito às Administrações Públicas (AP)[4]	Crédito ao sector não monetário (excepto AP)	Outras	Total	Banco de Portugal	Outras instituições financeiras monetárias	Total		Crédito às Administrações públicas[4]	Crédito ao sector não monetário (excepto AP)	Outras	Total	Banco de Portugal	Outras instituições financeiras monetárias	Total
		17=21+24	18	19	20	21=18+19+20	22	23	24=22+23	25=29+32	26	27	28	29=26+27+28	30	31	32=30+31
		Liabilities up to 2 years vis-à-vis non-monetary sector (exc. CG)	Domestic counterpart				External counterpart			Liabilities up to 2 years vis-à-vis non-monetary sector (exc. CG)	Domestic counterpart				External counterpart		
		Monthly changes[3]								Cumulative changes since the beginning of the year[3]							
02	Dez	2 718	-1 797	1 013	1 381	597	1 120	1 001	2 121	-146	-2 641	12 580	-2 077	7 862	-113	-7 895	-8 008
03	Dez	2 417	-2 443	-72	814	-1 702	7 890	-3 770	4 120	5 324	1 055	4 467	-1 159	4 363	4 627	-3 666	961
04	Dez	2 331	-748	55	-1 101	-1 795	3 062	1 065	4 126	5 260	1 018	10 763	-1 717	10 064	-7 344	2 541	-4 804
05	Dez	5 799	-1 603	324	4 368	3 089	269	2 440	2 709	9 871	49	14 373	2 011	16 433	-3 860	-2 703	-6 563
06	Jan	-4 655	376	-197	-1 024	-845	-2 542	-1 267	-3 810	-4 655	376	-197	-1 024	-845	-2 542	-1 267	-3 810
	Fev	-1 459	-724	1 853	713	1 841	-1 018	-2 283	-3 301	-6 115	-348	1 655	-311	996	-3 560	-3 550	-7 111
	Mar	-122	423	1 648	263	2 333	-122	-2 332	-2 455	-6 236	75	3 303	-48	3 329	-3 683	-5 883	-9 565
	Abr	-349	-1 575	1 610	1 173	1 209	297	-1 854	-1 557	-6 585	-1 500	4 913	1 125	4 538	-3 386	-7 737	-11 123
	Mai	366	1 478	2 779	-1 467	2 790	1 206	-3 629	-2 423	-6 218	-22	7 692	-343	7 328	-2 180	-11 366	-13 546
	Jun	3 420	-907	4 262	1 547	4 902	-1 566	84	-1 482	-2 798	-929	11 954	1 204	12 229	-3 746	-11 282	-15 028
	Jul	-343	1 578	1 345	-1 629	1 294	2 010	-3 647	-1 637	-3 142	649	13 299	-425	13 523	-1 736	-14 929	-16 665
	Ago	-934	-1 220	1 245	322	347	1 192	-2 473	-1 281	-4 076	-571	14 544	-103	13 870	-544	-17 402	-17 946
	Set	1 487	1 264	1 039	-2 604	-301	4 398	-2 609	1 788	-2 589	693	15 583	-2 707	13 569	3 854	-20 011	-16 158
	Out	-84	-234	809	1 007	1 582	-628	-1 039	-1 666	-2 673	459	16 392	-1 700	15 151	3 226	-21 050	-17 824
	Nov	2 970	961	1 093	418	2 472	-33	531	497	297	1 420	17 485	-1 281	17 623	3 193	-20 519	-17 326
	Dez	6 139	-1 075	4 353	-1 180	2 098	2 193	1 849	4 042	6 436	345	21 837	-2 461	19 721	5 386	-18 671	-13 285
07	Jan	-6 478	1 599	-356	-2 380	-1 138	-1 905	-3 435	-5 340	-6 478	1 599	-356	-2 380	-1 138	-1 905	-3 435	-5 340
	Fev	-333	794	2 766	126	3 685	-237	-3 781	-4 018	-6 810	2 392	2 409	-2 254	2 548	-2 142	-7 216	-9 358
	Mar	1 089	-421	2 804	-5 174	-2 791	692	3 188	3 880	-5 721	1 972	5 213	-7 428	-244	-1 450	-4 028	-5 477
	Abr	380	-80	1 585	509	2 014	-1 035	-600	-1 635	-5 341	1 892	6 798	-6 920	1 771	-2 485	-4 627	-7 112
	Mai	916	-294	3 363	-1 936	1 133	-10	-207	-217	-4 426	1 598	10 162	-8 856	2 903	-2 495	-4 835	-7 329

(1) As percentagens correspondem a contrapartidas em percentagem dos passivos até 2 anos face ao sector não monetário (excepto Administração Central) no início do período. / The percentages are counterparts in percentage of liabilities up to 2 years vis-à-vis non-monetary sector (except Central Government) in the beginning of the period.
(2) Circulação monetária é igual à emissão monetária (sobre o conceito, ver notas no fim da publicação) deduzida de notas e moedas na posse de outras IFM. / Currency is equal to notes and coins (for information on this concept, see notes at the end of this publication) excluding those held by other MFI.
(3) Variações calculadas com base em saldos em fim de mês corrigidos de reclassificações, de reavaliações cambiais e de preço e de abatimentos ao activo./ Changes in end-of-month figures corrected of reclassifications, exchange rate changes, price revaluations and write-offs/write-downs.
(4) Líquido dos passivos face à Administração Central. / Net of liabilities vis-à-vis Central Government.

B.1.3 AGREGADOS DE CRÉDITO INTERNO[1]

Taxas de variação anual

Fonte / Source: Banco de Portugal

DOMESTIC CREDIT AGGREGATES[1]

Annual growth rates

Em percentagem / In percentages

		Taxas de variação anual [a]							Taxas de variação anual [a] ajustadas de operações de titularização						
		Crédito às Administações Públicas[2]		Crédito ao sector não monetário excepto Administrações Públicas				Crédito interno total	Crédito às Administações Públicas[2]		Crédito ao sector não monetário excepto Administrações Públicas				Crédito interno total
		Total	do qual: Crédito às Administrações Públicas (excepto AC)	Crédito a instituições financeiras não monetárias	Crédito a sociedades não financeiras	Crédito a particulares[3]	Total		Total	do qual: Crédito às Administrações Públicas (excepto AC)	Crédito a instituições financeiras não monetárias	Crédito a sociedades não financeiras	Crédito a particulares[3]	Total	
		1	2	3	4	5	6	7	8	9	10	11	12	13	14
02	Dez	-55.9	17.0	3.9	6.0	9.2	7.0	5.4	-55.9	17.0	3.9	6.0	11.6	8.2	6.5
03	Dez	43.6	5.8	6.0	2.8	1.1	2.3	2.9	43.6	5.8	6.0	2.8	9.6	6.2	6.6
04	Dez	26.0	5.9	9.8	4.1	6.2	5.5	5.9	26.0	5.9	9.8	4.0	9.2	7.0	7.3
05	Dez	1.1	7.8	5.0	5.5	9.2	7.1	7.0	1.1	7.8	5.0	5.5	9.8	7.5	7.4
06	Jan	-1.1	6.5	5.7	6.0	9.7	7.6	7.4	-1.1	6.5	5.7	5.9	10.1	8.0	7.7
	Fev	-2.0	7.2	5.9	6.5	9.7	7.9	7.7	-2.0	7.2	5.9	6.4	10.1	8.2	8.0
	Mar	-22.8	7.2	6.4	7.6	8.3	7.8	6.9	-22.8	7.2	6.4	7.6	10.2	8.8	7.8
	Abr	-32.6	5.2	6.2	7.0	8.0	7.4	6.4	-32.6	5.2	6.2	7.0	10.1	8.4	7.5
	Mai	-10.8	5.6	3.4	8.9	8.1	8.1	7.6	-10.8	5.6	3.4	8.9	10.1	9.0	8.5
	Jun	-17.9	3.8	9.7	9.8	7.9	8.9	8.3	-17.9	3.8	9.7	9.8	10.0	9.9	9.3
	Jul	13.9	0.2	7.1	10.0	8.3	9.0	9.1	13.9	0.2	7.1	10.0	10.5	10.0	10.1
	Ago	30.3	0.1	5.2	10.2	8.2	8.8	9.2	30.3	0.1	5.4	10.1	10.5	9.9	10.2
	Set	13.3	0.0	7.9	10.4	7.7	8.9	9.0	13.3	0.0	8.1	10.4	10.1	10.1	10.1
	Out	-15.2	-0.4	6.5	10.1	7.5	8.6	7.9	-15.2	-0.4	6.6	11.0	10.0	10.1	9.4
	Nov	-2.9	0.5	6.0	9.0	7.5	8.1	7.7	-2.9	0.5	6.2	9.8	10.0	9.6	9.3
	Dez	7.2	2.9	15.2	10.0	8.8	9.9	9.8	7.2	2.9	15.4	10.8	9.9	10.7	10.6
07	Jan	28.9	3.2	13.6	10.4	8.5	9.8	10.2	28.9	3.2	13.8	11.2	9.8	10.7	11.1
	Fev	65.7	2.4	15.3	10.9	8.4	10.1	11.2	65.7	2.4	15.4	11.8	9.7	11.0	12.1
	Mar	43.8	1.7	16.2	10.4	9.6	10.5	11.2	43.8	1.7	16.3	11.1	9.6	10.8	11.5
	Abr	105.3	0.3	14.1	10.6	9.5	10.4	11.9	105.3	0.3	14.3	11.4	9.5	10.7	12.1
	Mai	39.1	-0.9	16.3	10.5	9.5	10.5	11.1	39.1	-0.9	16.4	11.4	9.5	10.8	11.4
		1 Total	2 Credit to the General Government (except CG) of which:	3 Credit to the non-monetary financial institutions	4 Credit to non-financial corporations	5 Credit to private individuals[3]	6 Total	7 Total domestic credit	8 Total	9 Credit to the General Government (except CG) of which:	10 Credit to non-monetary financial institutions	11 Credit to non-financial corporations	12 Credit to private individuals[3]	13 Total	14 Total domestic credit
		Credit to the General Government[2]		Credit to the non-monetary sector except General Government					Credit to the General Government[2]		Credit to the non-monetary sector except General Government				
		Annual growth rates [a]							Annual growth rates [a] adjusted for securitisation operations						

(1) Inclui crédito titulado e não titulado./ Includes securities and loans.
(2) Líquido dos passivos face à Administração Central. / Net of liabilities vis-à-vis Central Government.
(3) Inclui crédito a emigrantes./ Includes credit to emigrants.

B.1.4 PASSIVOS ATÉ 2 ANOS FACE AO SECTOR RESIDENTE NÃO MONETÁRIO (EXCEPTO ADMINISTRAÇÃO CENTRAL - AC)

Saldos em fim de mês

Fonte / Source: Banco de Portugal

LIABILITIES UP TO 2 YEARS VIS-À-VIS NON-MONETARY RESIDENT SECTOR (EXCEPT CENTRAL GOVERNMENT - CG)

End-of-month figures

10^6 euros

		Instrumento financeiro						Sector institucional				Moeda		Total
		Emissão monetária deduzida de numerário denominado em euros na posse de IFM residentes[1]	Responsabilidades à vista	Acordos de recompra	Outros depósitos e equiparados[2]	Títulos excepto capital	Unidades de participação de fundos do mercado monetário	Instituições financeiras não monetárias	Administrações Públicas (excepto AC)	Sector não financeiro excepto Administrações Públicas[3]	Sector não especificado	Euro[4]	Outras moedas	
		1	2	3	4	5	6	7	8	9	10	11	12	13=1+...+6=7+ +...+10=11+12
02	Dez	7 025	45 704	23	67 469	1 385	665	8 181	2 476	102 538	9 075	119 211	3 060	122 271
03	Dez	8 197	48 440	0	67 168	1 534	1 058	8 650	2 522	104 437	10 789	123 889	2 508	126 398
04	Dez	10 315	49 139	0	69 286	1 571	1 069	9 270	2 774	106 381	12 956	128 946	2 435	131 381
05	Dez	11 883	55 120	0	72 722	699	1 098	12 033	2 958	112 851	13 680	138 829	2 694	141 523
06	Jan	11 613	52 182	0	71 240	696	1 075	10 722	2 985	109 715	13 385	134 011	2 796	136 807
	Fev	11 720	51 076	0	70 795	776	1 028	10 322	3 036	108 513	13 524	132 554	2 841	135 396
	Mar	11 850	50 950	26	70 675	739	989	10 430	2 956	108 264	13 577	132 293	2 934	135 227
	Abr	12 036	50 570	204	70 295	727	970	10 155	3 399	107 516	13 733	131 925	2 878	134 803
	Mai	12 190	50 818	202	70 215	726	959	9 767	3 733	107 735	13 875	132 073	3 037	135 110
	Jun	12 354	53 482	203	70 972	604	944	11 607	3 739	109 311	13 901	135 296	3 262	138 558
	Jul	12 531	52 480	203	71 471	600	919	9 974	3 178	111 002	14 050	134 953	3 251	138 204
	Ago	12 422	51 248	203	72 089	370	917	9 632	3 480	110 428	13 710	133 863	3 387	137 250
	Set	12 564	52 275	204	72 582	258	894	10 775	3 711	110 576	13 716	135 384	3 394	138 777
	Out	12 664	50 249	202	74 522	194	855	10 370	3 667	110 935	13 713	135 300	3 386	138 686
	Nov	12 673	52 052	203	75 616	188	818	10 776	3 836	113 259	13 680	138 249	3 301	141 550
	Dez	13 083	56 743	327	76 610	179	751	11 860	3 426	118 394	14 014	144 388	3 305	147 693
07	Jan	12 865	50 346	326	76 406	186	733	9 175	3 706	114 197	13 784	137 553	3 309	140 862
	Fev	12 905	51 124	487	75 074	186	703	9 522	3 760	113 403	13 793	137 189	3 290	140 479
	Mar	13 082	51 670	552	75 385	182	676	10 768	3 514	113 325	13 939	138 333	3 213	141 547
	Abr	13 173	51 033	714	76 011	284	656	9 857	3 642	114 258	14 113	138 575	3 296	141 870
	Mai	13 357	51 117	723	76 672	267	623	9 653	3 991	114 869	14 247	139 521	3 239	142 760
		1 Notes and coins issued excluding those held by resident MFI[1]	2 Overnight deposits	3 Repurchase agreements	4 Other deposits and deposit-like instruments[2]	5 Securities other than capital	6 Money market funds shares/units	7 Non-monetary financial institutions	8 General Government (except CG)	9 Non-financial sector except General Government[3]	10 Non-specified sector	11 Euro[4]	12 Other currencies	13=1+..+6=7+. ..+10=11+12 Total
		Financial instrument						Institutional sector				Currency		

(1) Sobre o conceito, ver notas no fim da publicação./ For information on this concept see notes at the end of this publication.
(2) Excepto depósitos com pré-aviso superior a três meses./ Excluding deposits redeemable at notice over three months.
(3) Inclui emigrantes. / Includes emigrants.
(4) Inclui saldos nas denominações nacionais do euro. / Includes balances expressed in the national denominations of the euro.

B.1.5 POR MEMÓRIA: EMPRÉSTIMOS CEDIDOS POR OUTRAS IFM EM OPERAÇÕES DE TITULARIZAÇÃO[1][2]

Saldos em fim de mês[3]

MEMO ITEMS: LOANS SOLD BY OTHER MFI THROUGH SECURITISATION[1][2]

End-of-month figures[3]

Fonte / Source: Banco de Portugal

10^6 euros

	Sector residente									Sector não residente	Total
	Sector não financeiro					Instituições financeiras não monetárias			Total		
	Administrações Públicas (AP)	Sociedades não financeiras	Particulares[4]	do qual: Para aquisição de habitação	Total	Outros intermediários financeiros e auxiliares financeiros	Sociedades de seguros e fundos de pensões	Total			
	1	2	3	4	5=1+2+3	6	7	8=6+7	9=5+8	10	11=9+10
02 Dez	0	111	4 550	2 774	4 661	0	0	0	4 661	2	4 663
03 Dez	0	104	12 157	10 228	12 261	0	0	0	12 261	60	12 321
04 Dez	0	85	15 899	13 711	15 984	0	0	0	15 984	117	16 101
05 Dez	0	19	16 911	15 634	16 929	0	0	0	16 929	142	17 071
06 Jan	0	18	16 731	15 476	16 749	0	0	0	16 749	141	16 890
Fev	0	17	16 581	15 349	16 598	0	0	0	16 598	143	16 741
Mar	0	56	12 007	11 427	12 063	0	0	0	12 063	170	12 233
Abr	0	16	11 972	11 338	11 987	0	0	0	11 987	170	12 157
Mai	0	15	11 445	10 900	11 460	0	0	0	11 460	169	11 629
Jun	0	18	11 039	10 794	11 058	0	0	0	11 058	172	11 230
Jul	0	15	10 911	10 690	10 926	0	0	0	10 926	169	11 095
Ago	0	15	10 793	10 579	10 808	0	23	23	10 830	172	11 002
Set	0	31	11 971	11 801	12 003	0	23	23	12 025	242	12 267
Out	0	866	11 861	11 650	12 726	8	23	31	12 757	240	12 997
Nov	0	839	11 727	11 566	12 566	8	23	31	12 597	252	12 849
Dez	0	784	12 959	12 856	13 744	8	23	31	13 774	289	14 064
07 Jan	0	756	12 821	12 715	13 577	3	23	26	13 602	290	13 893
Fev	0	842	12 696	12 596	13 537	3	23	26	13 563	287	13 850
Mar	0	812	12 554	12 459	13 366	3	23	26	13 392	283	13 675
Abr	0	789	12 416	12 327	13 205	3	23	26	13 230	281	13 511
Mai	0	833	12 221	12 138	13 054	3	23	26	13 080	278	13 357

	1	2	3	4	5=1+2+3	6	7	8=6+7	9=5+8	10	11=9+10
	General Government (GG)	Non-financial corporations	Private individuals[4]	Housing of which:	Total	Other financial intermediaries and financial auxiliaries	Insurance corporation and pension funds	Total	Total	Non-resident sector	Total
	Non-financial sector					Non-monetary financial institutions					
	Resident sector										

(1) Não inclui crédito titulado e inclui apenas os empréstimos que foram retirados do activo das outras IFM./ Excludes securities and includes only loans redrawn from the other MFIs' balance sheet.
(2) Informação desagregada de acordo com as características originais do crédito./ The data is brokendown according to its original features.
(3) Valores registados em contas extrapatrimoniais./ Values recorded in off-balance sheet accounts.
(4) Inclui emigrantes./ Includes emigrants.

B.2 Balanço do Banco de Portugal

B.2 Balance sheet of the Banco de Portugal

B.2.1 BALANÇO DO BANCO DE PORTUGAL
Saldos em fim do mês

BALANCE SHEET OF THE BANCO DE PORTUGAL
End-of-month figures

Fonte / Source: Banco de Portugal

10^6 euros

W	Activos				Passivos				
							Sector não especificado		
	Residentes	Não residentes	Imóveis, mobiliário e material	Total	Residentes[1]	Não residentes	Capital e reservas	Outros passivos (líquidos)[2]	Total
	1	2	3	4=1+2+3	5	6	7	8	9=5+...+8
03 Dez	2 779	22 291	83	25 153	22 628	2 664	4 270	-4 409	25 153
04 Dez	3 379	20 582	84	24 046	18 054	8 614	4 113	-6 736	24 046
05 Dez	5 736	22 376	81	28 192	17 933	12 795	5 710	-8 246	28 192
06 Jan	6 608	22 916	82	29 606	16 261	15 408	6 190	-8 252	29 606
Fev	7 671	22 668	81	30 420	16 366	16 187	6 190	-8 324	30 420
Mar	7 761	22 415	80	30 256	16 492	15 909	6 337	-8 482	30 256
Abr	7 615	22 764	79	30 459	16 827	15 626	6 696	-8 690	30 459
Mai	7 608	22 630	79	30 317	18 400	14 292	6 650	-9 025	30 317
Jun	8 093	22 170	79	30 343	17 382	15 877	6 187	-9 103	30 343
Jul	6 248	22 357	80	28 685	17 405	13 814	6 565	-9 098	28 685
Ago	4 841	22 249	79	27 168	17 573	12 703	6 371	-9 479	27 168
Set	555	22 047	78	22 679	17 830	8 368	6 277	-9 795	22 679
Out	490	22 072	77	22 639	17 422	9 038	6 246	-10 067	22 639
Nov	329	22 409	77	22 815	17 209	9 276	6 422	-10 091	22 815
Dez	467	22 058	77	22 602	19 770	6 762	6 283	-10 213	22 602
07 Jan	436	22 363	77	22 876	17 883	8 764	6 520	-10 292	22 876
Fev	351	22 644	76	23 071	17 676	9 076	6 718	-10 398	23 071
Mar	456	22 360	76	22 892	18 602	8 334	6 535	-10 579	22 892
Abr	672	22 497	75	23 245	18 076	9 513	6 452	-10 796	23 245
Mai	348	22 428	75	22 851	18 150	9 566	6 354	-11 220	22 851
Jun	405	22 271	74	22 750	18 534	9 350	6 286	-11 421	22 750
	1	2	3	4=1+2+3	5	6	7	8	9=5+...+8
	Residents	Non-residents	Fixed assets	Total	Residents[1]	Non-residents	Capital and reserves	Other liabilities (net)[2]	Total
							Non-specified sector		
	Assets				Liabilities				

(1) Inclui as responsabilidades por "emissão monetária" (sobre o conceito, ver notas no fim da publicação)./ Includes liabilities for "notes and coins" (for information on this concept, see notes at the end of this publication).
(2) A partir de Janeiro de 2002, inclui a contrapartida da discrepância entre o montante de notas denominadas em euros legalmente emitidas e o montante efectivamente colocado em circulação (ver notas no fim da publicação, sobre o conceito de "emissão monetária"). / Since January 2002 it includes the counterpart of the adjustment between the value of euro banknotes legally issued and the value of the euro banknotes put into circulation (see notes at the end of this publication for information on the concept of "notes and coins").

B.2.2.1 ACTIVOS DO BANCO DE PORTUGAL FACE A RESIDENTES
Saldos em fim do mês

ASSETS OF THE BANCO DE PORTUGAL VIS-À-VIS RESIDENTS
End-of-month figures

Fonte / Source: Banco de Portugal

10^6 euros

	Sociedades financeiras								
	do qual:								
	Cedência de liquidez	Outras instituições financeiras monetárias	Outros intermediários financeiros e auxiliares financeiros	Sociedades de seguros e fundos de pensões	Total	Administração Central	Administrações Públicas excepto Administração Central	Sector não financeiro excepto Administrações Públicas	Total
	1	2	3	4	5=2+3+4	6	7	8	9=5+...+8
03 Dez	2 493	2 542	36	1	2 580	0	0	199	2 779
04 Dez	2 873	3 141	111	0	3 251	0	0	128	3 379
05 Dez	5 392	5 567	38	0	5 604	0	0	131	5 736
06 Jan	6 439	6 440	38	0	6 477	0	0	131	6 608
Fev	7 501	7 502	38	0	7 539	0	0	132	7 671
Mar	7 418	7 592	38	0	7 630	0	0	132	7 761
Abr	7 312	7 446	38	0	7 484	0	0	131	7 615
Mai	7 305	7 439	38	0	7 477	0	0	131	7 608
Jun	7 777	7 925	38	0	7 962	0	0	131	8 093
Jul	5 931	6 079	38	0	6 117	0	0	131	6 248
Ago	4 588	4 672	38	0	4 710	0	0	131	4 841
Set	226	385	38	0	423	0	0	132	555
Out	187	321	38	0	358	0	0	132	490
Nov	159	159	38	0	197	0	0	132	329
Dez	161	298	38	0	335	0	0	131	467
07 Jan	189	267	38	0	304	0	0	132	436
Fev	181	181	38	0	219	0	0	132	351
Mar	169	286	38	0	323	0	0	133	456
Abr	502	502	38	0	540	0	0	133	672
Mai	177	177	38	0	215	0	0	133	348
Jun	234	235	38	0	272	0	0	133	405
	1	2	3	4	5=2+3+4	6	7	8	9=5+...+8
	Provision of liquidity	Other monetary financial institutions	Other financial intermediaries and financial auxiliaries	Insurance corporations and pension funds	Total	Central Government	General Government except Central Government	Non-financial sector except General Government	Total
	of which:								
	Financial corporations								

B.2.2.2 PASSIVOS DO BANCO DE PORTUGAL FACE A RESIDENTES
Saldos em fim de mês

LIABILITIES OF THE BANCO DE PORTUGAL VIS-À-VIS RESIDENTS
End-of-month figures

Fonte / Source: Banco de Portugal

10^6 euros

		Emissão monetária[1]	Passivos por absorção de liquidez: dos quais: Títulos de depósito	Outras instituições financeiras monetárias	Outros interme-diários financeiros e auxiliares financeiros	Sociedades de seguros e fundos de pensões	Total	Outros passivos: Outras instituições financeiras monetárias	Outros interme-diários financeiros e auxiliares financeiros	Sociedades de seguros e fundos de pensões	Total	Administração Central	Administra-ções Públicas excepto Administra-ção Central	Total
		1	2	3	4	5	6=3+4+5	7	8	9	10=7+8+9	11	12	13=1+6+10+11+12
03	Dez	9 868	1 054	964	90	0	1 054	11 706	1	0	11 707	0	0	22 628
04	Dez	11 801	0	0	0	0	0	6 252	1	0	6 253	0	0	18 054
05	Dez	13 268	0	0	0	0	0	4 665	1	0	4 665	0	0	17 933
06	Jan	12 857	0	0	0	0	0	3 403	1	0	3 404	0	0	16 261
	Fev	12 950	0	0	0	0	0	3 415	2	0	3 417	0	0	16 366
	Mar	13 088	0	0	0	0	0	3 402	1	0	3 403	0	0	16 492
	Abr	13 355	0	0	0	0	0	3 447	25	0	3 472	0	0	16 827
	Mai	13 399	0	0	0	0	0	4 998	1	0	5 000	1	0	18 400
	Jun	13 615	0	0	0	0	0	3 766	1	0	3 767	0	0	17 382
	Jul	13 832	0	0	0	0	0	3 572	1	0	3 573	0	0	17 405
	Ago	13 745	0	0	0	0	0	3 826	1	0	3 827	0	0	17 573
	Set	13 833	0	0	0	0	0	3 995	2	0	3 997	0	0	17 830
	Out	13 956	0	0	0	0	0	3 464	2	0	3 466	0	0	17 422
	Nov	14 045	0	0	0	0	0	3 162	1	0	3 163	0	0	17 209
	Dez	14 721	0	0	0	0	0	5 049	1	0	5 050	0	0	19 770
07	Jan	14 112	0	0	0	0	0	3 769	2	0	3 771	0	0	17 883
	Fev	14 155	0	0	0	0	0	3 519	1	0	3 520	0	0	17 676
	Mar	14 372	0	0	0	0	0	4 229	1	0	4 230	0	0	18 602
	Abr	14 556	0	0	0	0	0	3 517	2	0	3 519	0	0	18 076
	Mai	14 645	0	0	0	0	0	3 501	3	0	3 504	0	0	18 150
	Jun	14 821	0	0	0	0	0	3 710	2	0	3 712	0	0	18 534

	Notes and coins[1]	Central bank securities of which:	Other monetary financial institutions	Other financial interme-diaries and financial auxiliaries	Insurance corporations and pension funds	Total	Other monetary financial institutions	Other financial interme-diaries and financial auxiliaries	Insurance corporations and pension funds	Total	Central Government	General Government except Central Government	Total
	1	2	3	4	5	6=3+4+5	7	8	9	10=7+8+9	11	12	13=1+6+10+11+12
		Absorption of liquidity liabilities					Other liabilities						

(1) Sobre o conceito, ver notas no fim da publicação./ For information on this concept, see notes at the end of this publication.

B.2.3.1 ACTIVOS DO BANCO DE PORTUGAL FACE A NÃO RESIDENTES
Por instrumento financeiro e prazo - Saldos em fim de mês

ASSETS OF THE BANCO DE PORTUGAL VIS-À-VIS NON-RESIDENTS
By financial instrument and maturity - End-of-month figures

Fonte / Source: Banco de Portugal

10^6 euros

		Numerário	Ouro monetário[1]	Direitos de saque especiais	Activos face ao FMI	Créditos e equiparados: Até 1 ano	A mais de 1 ano	Total	Títulos excepto acções: Até 1 ano	A mais de 1 ano	Total	Acções e outras participações	Total
		1	2	3	4	5	6	7=5+6	8	9	10=8+9	11	12=1+....+4+7+ +10+11
03	Dez	0	5 493	72	435	1 726	511	2 237	8 955	4 990	13 945	109	22 291
04	Dez	0	4 779	75	330	3 132	8	3 139	5 948	6 197	12 145	113	20 582
05	Dez	0	5 837	87	177	3 118	107	3 225	8 701	4 228	12 929	121	22 376
06	Jan	0	6 319	86	102	3 553	163	3 717	8 586	3 984	12 571	121	22 916
	Fev	0	6 296	88	104	4 467	162	4 630	7 352	4 077	11 429	121	22 668
	Mar	0	6 475	87	102	4 847	158	5 005	6 444	4 181	10 625	121	22 415
	Abr	0	6 821	86	100	4 901	157	5 057	6 420	4 158	10 578	121	22 764
	Mai	0	6 816	85	97	4 698	183	4 881	6 534	4 094	10 628	121	22 630
	Jun	0	6 338	86	140	4 842	182	5 023	5 991	4 471	10 462	121	22 170
	Jul	0	6 461	86	140	4 696	177	4 872	5 903	4 774	10 677	121	22 357
	Ago	0	6 260	86	139	4 351	177	4 528	5 690	5 423	11 114	121	22 249
	Set	0	5 846	87	127	4 025	255	4 280	5 709	5 877	11 586	121	22 047
	Out	0	5 823	87	109	4 131	255	4 386	5 304	6 242	11 546	121	22 072
	Nov	0	5 951	86	107	4 567	239	4 805	5 179	6 159	11 338	121	22 409
	Dez	0	5 937	86	90	3 911	239	4 150	4 722	6 952	11 673	121	22 058
07	Jan	0	6 140	87	91	4 242	182	4 424	4 667	6 832	11 499	122	22 363
	Fev	0	6 314	87	77	4 994	182	5 176	4 318	6 549	10 868	122	22 644
	Mar	0	6 128	86	75	5 105	224	5 329	3 702	6 918	10 620	123	22 360
	Abr	0	6 128	85	74	5 358	224	5 582	4 176	6 330	10 506	123	22 497
	Mai	0	6 007	86	81	6 637	207	6 843	3 041	6 247	9 288	123	22 428
	Jun	0	5 906	86	80	6 552	332	6 884	2 852	6 340	9 191	123	22 271

	Notes and coins	Monetary gold[1]	Special drawing rights	Assets vis-à-vis IMF	Up to 1 year	Over 1 year	Total	Up to 1 year	Over 1 year	Total	Shares and other equity	Total
	1	2	3	4	5	6	7=5+6	8	9	10=8+9	11	12=1+....+4+7+ +10+11
					Credits and credit-like instruments			Securities other than shares				

(1) Inclui o ouro afecto a *swaps*. / Includes gold *swaps*.

B.2.3.2 PASSIVOS DO BANCO DE PORTUGAL FACE A NÃO RESIDENTES

Por instrumento financeiro e prazo - Saldos em fim de mês

LIABILITIES OF THE BANCO DE PORTUGAL VIS-À-VIS NON-RESIDENTS

By financial instrument and maturity - End-of-month figures

Fonte / Source: Banco de Portugal

10^6 euros

		Contrapartida dos direitos de saque especiais	Depósitos e equiparados				Total
			À vista	Até 1 ano	A mais de 1 ano	Total	
		1	2	3	4	5=2+3+4	6=1+5
03	Dez	63	453	2 149	0	2 602	2 664
04	Dez	61	7 711	842	0	8 553	8 614
05	Dez	65	11 944	786	0	12 730	12 795
06	Jan	64	14 614	730	0	15 344	15 408
	Fev	64	15 459	663	0	16 123	16 187
	Mar	64	15 409	437	0	15 846	15 909
	Abr	63	15 192	372	0	15 564	15 626
	Mai	62	13 899	331	0	14 230	14 292
	Jun	62	15 509	305	0	15 815	15 877
	Jul	62	13 608	144	0	13 752	13 814
	Ago	62	12 497	144	0	12 641	12 703
	Set	62	8 162	144	0	8 306	8 368
	Out	62	8 832	144	0	8 976	9 038
	Nov	61	9 071	144	0	9 215	9 276
	Dez	61	6 611	89	0	6 701	6 762
07	Jan	61	8 614	89	0	8 703	8 764
	Fev	61	8 925	89	0	9 015	9 076
	Mar	60	8 184	89	0	8 274	8 334
	Abr	60	9 364	89	0	9 453	9 513
	Mai	60	9 417	89	0	9 506	9 566
	Jun	60	9 201	89	0	9 291	9 350
		1	2	3	4	5=2+3+4	6=1+5
		Counterpart of special drawing rights	Overnight	Up to 1 year	Over 1 year	Total	Total
			Deposits and deposit-like instruments				

B.2.4 ACTIVOS E PASSIVOS DO BANCO DE PORTUGAL FACE A NÃO RESIDENTES

Por países da área do euro e fora da área do euro - Saldos em fim de mês

ASSETS AND LIABILITIES OF THE BANCO DE PORTUGAL VIS-À-VIS NON-RESIDENTS

By euro area and non-euro area countries - End-of-month figures

Fonte / Source: Banco de Portugal

10^6 euros

		Activos							Passivos						
		Instituições financeiras monetárias			Sector não monetário			Total	Instituições financeiras monetárias			Sector não monetário			Total
		Países da área do euro	Países fora da área do euro	Total	Países da área do euro	Países fora da área do euro	Total		Países da área do euro	Países fora da área do euro	Total	Países da área do euro	Países fora da área do euro	Total	
		1	2	3=1+2	4	5	6=4+5	7=3+6	8	9	10=8+9	11	12	13=11+12	14=10+13
03	Dez	1 382	496	1 878	9 622	10 791	20 413	22 291	830	1 759	2 589	0	75	75	2 664
04	Dez	1 565	1 666	3 232	9 713	7 638	17 351	20 582	7 847	669	8 516	0	98	98	8 614
05	Dez	1 666	1 872	3 538	10 523	8 315	18 838	22 376	12 082	604	12 686	0	109	109	12 795
06	Jan	1 853	2 109	3 962	10 327	8 627	18 954	22 916	14 752	549	15 301	0	107	107	15 408
	Fev	1 777	3 030	4 807	9 532	8 329	17 861	22 668	15 582	498	16 080	0	107	108	16 187
	Mar	2 020	3 345	5 365	9 001	8 049	17 050	22 415	15 491	315	15 806	0	104	104	15 909
	Abr	2 175	3 347	5 522	9 120	8 122	17 243	22 764	15 251	272	15 524	0	102	102	15 626
	Mai	2 293	3 097	5 390	9 488	7 753	17 240	22 630	13 965	231	14 196	0	96	96	14 292
	Jun	2 610	3 101	5 711	9 051	7 408	16 459	22 170	15 574	205	15 779	0	97	98	15 877
	Jul	2 622	3 130	5 751	8 974	7 632	16 606	22 357	13 666	75	13 741	0	72	72	13 814
	Ago	3 147	2 564	5 711	9 201	7 337	16 538	22 249	12 562	75	12 638	0	65	66	12 703
	Set	2 988	2 473	5 461	9 668	6 918	16 586	22 047	8 221	75	8 297	0	71	72	8 368
	Out	3 002	2 711	5 713	9 422	6 937	16 359	22 072	8 890	75	8 965	0	72	72	9 038
	Nov	3 301	2 742	6 044	9 283	7 082	16 365	22 409	9 129	75	9 204	0	71	71	9 276
	Dez	2 840	2 608	5 448	9 143	7 467	16 610	22 058	6 626	64	6 691	0	71	71	6 762
07	Jan	2 851	2 873	5 724	8 895	7 744	16 639	22 363	8 630	64	8 695	0	69	70	8 764
	Fev	2 859	3 621	6 480	8 246	7 918	16 163	22 644	8 942	64	9 007	0	69	69	9 076
	Mar	2 713	4 021	6 734	7 982	7 644	15 626	22 360	8 199	64	8 264	0	71	71	8 334
	Abr	2 683	4 294	6 977	7 711	7 809	15 520	22 497	9 382	64	9 446	0	67	67	9 513
	Mai	2 857	5 372	8 229	6 814	7 386	14 199	22 428	9 436	64	9 500	0	66	66	9 566
	Jun	3 095	5 182	8 277	6 850	7 144	13 994	22 271	9 219	64	9 284	0	67	67	9 350
		1	2	3=1+2	4	5	6=4+5	7=3+6	8	9	10=8+9	11	12	13=11+12	14=10+13
		Euro area countries	Non-euro area countries	Total	Euro area countries	Non-euro area countries	Total	Total	Euro area countries	Non-euro area countries	Total	Euro area countries	Non-euro area countries	Total	Total
		Monetary financial institutions			Non-monetary sector				Monetary financial institutions			Non-monetary sector			
		Assets							Liabilities						

B.3 Balanço das outras instituições financeiras monetárias

B.3 Balance sheet of the monetary financial institutions

B.3.0 BALANÇO CONSOLIDADO DAS OUTRAS INSTITUIÇÕES FINANCEIRAS MONETÁRIAS (RESIDENTES)[1] - Activo (continua)

OTHER (RESIDENT) MONETARY FINANCIAL INSTITUTIONS CONSOLIDATED BALANCE SHEET[1] - Assets (to be continued)

Saldos em fim de mês — **End-of-month figures**

Fonte / Source: Banco de Portugal — 10^6 euros

		Activos face ao Banco de Portugal[2]	Activos face ao exterior									Activos face ao sector não monetário residente			Activos diversos	Total do activo
			Créditos e equiparados					Títulos			Total					
			Face a outras IFM			Face a outros sectores	Total	de outras IFM	de outros sectores	Total		Empréstimos	Títulos	Total		
			Sede e sucursais da própria instituição	OutrasIFM excepto sede e sucursais da própria instituição	Total											
		1	2	3	4=2+3	5	6=4+5	7	8	9=7+8	10=6+9	11	12	13=11+12	14	15=1+10+13+14
02	Dez	7 938	9 891	30 894	40 785	7 793	48 577	3 387	7 072	10 458	59 035	175 807	23 070	198 878	15 442	281 294
03	Dez	14 340	10 738	35 811	46 549	6 975	53 524	4 429	11 682	16 111	69 635	179 229	22 685	201 914	8 220	294 109
04	Dez	7 737	12 097	33 966	46 063	6 978	53 041	4 660	16 217	20 877	73 918	187 942	23 281	211 223	6 818	299 696
05	Dez	6 050	13 403	34 731	48 135	7 483	55 617	6 275	18 472	24 748	80 365	201 879	24 317	226 195	8 278	320 888
06	Jan	4 646	13 899	37 387	51 286	6 889	58 174	6 652	18 718	25 370	83 544	201 839	23 458	225 296	7 203	320 690
	Fev	4 644	14 453	35 574	50 026	7 313	57 339	6 840	19 216	26 056	83 395	203 377	23 892	227 269	8 309	323 618
	Mar	4 640	16 053	36 062	52 115	7 828	59 943	7 130	19 223	26 353	86 295	209 888	24 922	234 810	6 653	332 399
	Abr	4 765	14 183	36 857	51 040	6 818	57 858	7 156	19 023	26 179	84 037	211 601	24 795	236 396	7 395	332 593
	Mai	6 207	16 011	33 176	49 187	7 355	56 542	7 143	19 517	26 660	83 203	214 127	24 993	239 120	5 931	334 460
	Jun	5 026	16 434	32 888	49 322	6 933	56 255	7 196	19 677	26 873	83 128	216 717	26 908	243 625	7 842	339 621
	Jul	4 873	16 288	29 058	45 345	7 032	52 377	6 877	20 096	26 973	79 350	218 523	26 350	244 873	7 653	336 749
	Ago	5 150	17 090	30 218	47 307	7 169	54 476	6 851	18 171	25 022	79 499	219 995	26 429	246 424	8 012	339 084
	Set	5 264	16 051	34 867	50 918	7 401	58 319	7 095	13 621	20 716	79 035	220 077	27 096	247 173	7 169	338 641
	Out	4 756	17 716	31 893	49 609	8 482	58 091	7 159	13 285	20 444	78 535	221 110	27 025	248 135	7 252	338 678
	Nov	4 534	19 608	33 046	52 654	7 725	60 379	7 766	13 182	20 949	81 328	221 426	27 892	249 318	7 442	342 622
	Dez	6 686	21 770	34 251	56 020	7 891	63 911	7 945	13 128	21 074	84 985	223 126	31 099	254 225	7 675	353 571
07	Jan	5 016	22 553	31 031	53 585	8 097	61 682	8 398	13 707	22 104	83 786	222 796	30 692	253 488	5 241	347 532
	Fev	4 770	22 050	29 677	51 727	7 758	59 485	8 532	13 340	21 873	81 357	224 684	31 922	256 606	5 396	348 130
	Mar	5 519	22 283	30 066	52 350	7 830	60 179	8 884	13 307	22 192	82 371	227 022	31 927	258 950	5 182	352 022
	Abr	4 900	25 505	29 279	54 784	8 697	63 481	8 896	13 844	22 739	86 220	229 202	31 391	260 594	4 583	356 296
	Mai	4 790	23 517	32 141	55 658	8 845	64 503	9 476	13 672	23 149	87 651	231 870	31 921	263 791	5 593	361 826

	Assets vis-à-vis Banco de Portugal[2]	Assets vis-à-vis non-residents									Assets vis-à-vis the non-monetary resident sector			Remaining assets	Total assets
		Credits and credit-like instruments					Securities			Total					
		Vis-à-vis other MFIs			Vis-a-vis other sectors	Total	Issued by other MFIs	Issued by other sectors	Total						
		Departments abroad	Other MFIs excluding departments abroad	Total											
	1	2	3	4=2+3	5	6=4+5	7	8	9=7+8	10=6+9	11	12	13=11+12	14	15=1+10+13+14

B.3.0 BALANÇO CONSOLIDADO DAS OUTRAS INSTITUIÇÕES FINANCEIRAS MONETÁRIAS (RESIDENTES) [1]- Passivo (continuação)

OTHER (RESIDENT) MONETARY FINANCIAL INSTITUTIONS CONSOLIDATED BALANCE SHEET[1]- Liabilities (continued)

Saldos em fim de mês — **End-of-month figures**

Fonte / Source: Banco de Portugal — 10^6 euros

		Passivos face ao Banco de Portugal	Depósitos e equiparados de não residentes					Depósitos e equiparados do sector não monetário residente	Títulos excepto capital	Passivos diversos	Capital e reservas[3],[4]			Total do passivo
			Face a Outras IFM			Face a outros sectores	Total				Total	do qual:		
			Sede e sucursais da própria instituição	Outras IFM excepto sede e sucursais da própria instituição	Total							Provisões para créditos de cobrança duvidosa[3],[5]	Unidades de participação em fundos do mercado monetário	
		16	17	18	19=17+18	20	21=19+20	22	23	24	25	26	27	28=16+21+..+25
02	Dez	1 032	40 964	49 842	90 806	11 195	102 001	122 666	23 687	5 795	26 113	2 430	665	281 294
03	Dez	2 542	50 405	52 022	102 427	13 758	116 185	123 884	22 520	-938	29 915	2 955	1 058	294 109
04	Dez	3 141	52 170	47 961	100 131	17 942	118 073	127 897	23 320	-2 036	29 301	2 985	1 069	299 696
05	Dez	5 567	53 176	55 634	108 810	19 438	128 248	142 628	16 538	-2 378	30 286	3 232	1 098	320 888
06	Jan	6 440	53 832	56 882	110 714	21 672	132 386	137 283	16 585	-2 583	30 579	3 427	1 075	320 690
	Fev	7 502	53 786	58 124	111 910	22 693	134 603	136 482	16 632	-2 771	31 171	3 617	1 028	323 618
	Mar	7 592	56 831	59 492	116 323	23 527	139 850	140 302	16 642	-2 794	30 806	3 640	989	332 399
	Abr	7 446	56 153	60 892	117 045	22 291	139 336	140 962	16 675	-2 799	30 973	3 639	970	332 593
	Mai	7 439	54 682	62 648	117 329	24 718	142 048	139 581	16 552	-2 808	31 648	3 644	959	334 460
	Jun	7 925	58 911	61 703	120 614	21 318	141 932	144 221	16 418	-2 699	31 825	3 529	944	339 621
	Jul	6 079	58 841	62 259	121 101	20 605	141 706	143 354	16 071	-2 720	32 259	3 537	919	336 749
	Ago	4 672	59 335	63 221	122 555	21 649	144 204	144 459	16 067	-2 795	32 478	3 602	917	339 084
	Set	385	61 456	64 377	125 832	20 592	146 425	145 848	16 182	-2 773	32 574	3 592	894	338 641
	Out	321	62 374	64 152	126 525	20 333	146 858	146 013	15 287	-2 785	32 984	3 592	855	338 678
	Nov	159	63 600	64 563	128 163	20 601	148 764	148 010	15 360	-2 679	33 007	3 491	818	342 622
	Dez	298	64 240	65 838	130 078	20 523	150 601	154 612	17 342	-2 390	33 108	3 208	751	353 571
07	Jan	267	62 613	67 895	130 508	22 343	152 852	146 302	17 251	-2 433	33 293	3 229	733	347 532
	Fev	181	62 456	68 177	130 634	23 501	154 135	145 352	17 520	-2 469	33 411	3 262	703	348 130
	Mar	286	62 100	68 321	130 422	21 331	151 753	148 951	19 997	-2 493	33 528	3 273	676	352 022
	Abr	502	60 906	70 319	131 225	24 660	155 885	149 077	20 283	-2 614	33 163	3 389	656	356 296
	Mai	177	61 117	72 678	133 795	23 652	157 447	149 886	23 669	-2 604	33 251	3 370	623	361 826

	Liabilities vis-à-vis Banco de Portugal	Deposits and deposit-like instruments vis-à-vis non-residents					Deposits and deposit-like instruments vis-à-vis non-monetary resident sector	Securities other than capital	Remaining liabilities	Capital and reservas[3],[4]			Total liabilities
		Vis-à-vis other MFIs									of which:		
		Departments abroad	Other MFIs excluding departments abroad	Total	Vis-à-vis other sectors	Total				Total	Provisions for non-performing loans[3],[5]	Money market funds shares/units	
	16	17	18	19=17+18	20	21=19+20	22	23	24	25	26	27	28=16+21+..+25

(1) Sobre metodologias e conceitos ver Suplemento 1/01 ao Boletim Estatístico de Agosto 2001 e notas no fim da publicação. Este quadro encontra-se referenciado como A.3.13 naquele Suplemento devido às alterações entretanto ocorridas na numeração dos quadros./ For information on methodologies and concepts please see supplement to the Statistical Bulletin 1/01 of August 2001 and see notes at the end of this publication. This table was referenced as A.3.13 in that supplement due to the changes in the numbering sequence of the tables.
(2) A partir de Janeiro de 2002 inclui, também, as notas e moedas denominadas em euros na posse de outras IFM./ Since January 2002 also includes notes and coins denominated in euros held by other MFIs.
(3) A noção de capital e reservas para fins estatísticos inclui provisões específicas para crédito de cobrança duvidosa e crédito vencido. Anteriormente as referidas provisões estavam incluidas nos "passivos diversos". / The capital and reserves for statistical purposes includes specific provisions for non-performing loans and overdue loans. These provisions were previously included in "remaining liabilities".
(4) Inclui os proveitos por natureza, líquidos de custos por natureza./ Includes operating income, net from operating costs.
(5) O conceito estatístico de provisões para créditos de cobrança duvidosa inclui também as provisões para crédito vencido./ The provisions for non-performing loans for statistical purposes includes provisions for overdue loans.

B.3.1 ACTIVOS E PASSIVOS DAS OUTRAS INSTITUIÇÕES FINANCEIRAS MONETÁRIAS FACE A INSTITUIÇÕES FINANCEIRAS MONETÁRIAS

Saldos em fim de mês

ASSETS AND LIABILITIES OF OTHER MONETARY FINANCIAL INSTITUTIONS VIS-À-VIS MONETARY FINANCIAL INSTITUTIONS

End-of-month figures

Fonte / Source: Banco de Portugal

10^6 euros

		Activos						Passivos	Por memória:
		Numerário [1]	Créditos e equiparados	Títulos excepto acções	Unidades de participação de fundos do mercado monetário	Acções e outras participações	Total	Depósitos e equiparados	Cheques
		1	2	3	4	5	6=1+...+5	7	8
02	Dez	1 432	29 613	5 337	0	1 712	38 095	26 022	2 822
03	Dez	1 671	37 001	7 971	0	1 927	48 571	27 320	3 049
04	Dez	1 485	21 676	6 564	0	1 228	30 953	18 282	2 053
05	Dez	1 385	20 749	3 032	1	896	26 065	21 995	2 160
06	Jan	1 243	18 093	3 027	1	922	23 287	21 588	1 449
	Fev	1 229	18 013	3 045	1	989	23 278	22 112	1 329
	Mar	1 238	18 254	3 031	0	1 179	23 702	22 677	1 587
	Abr	1 319	17 981	3 079	0	1 166	23 544	22 433	1 448
	Mai	1 209	18 858	3 034	0	1 241	24 342	21 809	1 512
	Jun	1 261	19 216	3 016	0	1 277	24 770	23 774	1 870
	Jul	1 300	18 505	3 030	0	1 301	24 136	21 413	1 749
	Ago	1 323	18 695	3 082	0	1 323	24 423	19 929	1 297
	Set	1 269	19 846	3 430	0	1 314	25 858	16 550	1 740
	Out	1 292	18 749	3 401	0	1 340	24 783	15 839	1 584
	Nov	1 372	18 739	3 447	0	1 361	24 919	16 111	2 110
	Dez	1 638	21 865	3 503	0	1 281	28 286	17 495	2 575
07	Jan	1 247	19 638	3 514	0	1 258	25 657	16 410	1 351
	Fev	1 251	19 497	3 243	0	1 274	25 265	16 185	1 450
	Mar	1 290	20 712	3 336	1	1 293	26 632	17 154	1 414
	Abr	1 383	30 218	3 366	2	1 784	36 754	27 431	1 489
	Mai	1 289	20 047	3 570	2	1 676	26 584	17 236	1 627

	1	2	3	4	5	6=1+...+5	7	8
	Notes and coins [1]	Credits and credit-like instruments	Securities other than shares	Money market funds shares / units	Shares and other equity	Total	Deposit and deposit-like instruments	Cheques
	Assets						Liabilities	Memo items:

(1) Inclui notas e moedas denominadas em euros./ Includes notes and coins denominated in euros.

B.3.2.1 ACTIVOS E PASSIVOS DAS OUTRAS INSTITUIÇÕES FINANCEIRAS MONETÁRIAS FACE A OUTROS INTERMEDIÁRIOS FINANCEIROS E AUXILIARES FINANCEIROS

Saldos em fim de mês

ASSETS AND LIABILITIES OF OTHER MONETARY FINANCIAL INSTITUTIONS VIS-À-VIS OTHER FINANCIAL INTERMEDIARIES AND FINANCIAL AUXILIARIES

End-of-month figures

Fonte / Source: Banco de Portugal

10^6 euros

		Activos					Passivos			
		Empréstimos e outras disponibilidades	Créditos de cobrança duvidosa	Títulos excepto acções	Acções e outras participações	Total	Depósitos transferíveis [1]	Acordos de recompra	Outros depósitos e equiparados	Total
		1	2	3	4	5=1+...+4	6	7	8	9=6+.7+8
02	Dez	10 812	10	1 511	8 487	20 821	2 281	0	3 490	5 771
03	Dez	8 286	10	645	8 651	17 591	2 677	0	1 892	4 569
04	Dez	9 812	7	1 298	6 848	17 965	2 862	0	2 315	5 177
05	Dez	10 090	9	1 227	7 509	18 834	3 953	0	7 685	11 638
06	Jan	9 833	10	918	7 089	17 850	3 782	0	6 992	10 774
	Fev	9 987	14	773	7 117	17 891	3 793	0	6 719	10 512
	Mar	10 173	15	947	7 415	18 550	4 009	26	11 029	15 064
	Abr	10 466	14	1 088	7 219	18 788	4 005	204	11 203	15 413
	Mai	10 418	15	977	7 173	18 583	3 483	202	11 323	15 009
	Jun	10 611	13	1 611	7 405	19 640	3 708	203	11 747	15 658
	Jul	10 583	13	1 031	7 290	18 918	3 367	203	12 851	16 420
	Ago	10 608	14	657	7 311	18 590	3 123	203	12 786	16 113
	Set	10 759	16	1 368	7 589	19 732	3 634	204	14 483	18 321
	Out	10 650	15	791	7 602	19 058	3 425	202	14 317	17 944
	Nov	9 668	10	577	8 876	19 131	3 701	203	14 803	18 707
	Dez	10 724	8	1 264	9 308	21 304	3 926	327	13 533	17 785
07	Jan	10 606	10	697	8 894	20 207	3 448	326	12 520	16 294
	Fev	10 889	11	621	8 936	20 456	3 430	487	12 456	16 373
	Mar	10 504	16	1 130	9 242	20 891	3 943	550	15 391	19 884
	Abr	10 978	11	584	8 981	20 554	3 542	712	15 262	19 516
	Mai	10 975	11	615	9 033	20 634	3 156	721	15 276	19 153

	1	2	3	4	5=1+...+4	6	7	8	9=6+7+8
	Loans and other assets	Non- -performing loans	Securities other than shares	Shares and other equity	Total	Transferable deposits [1]	Repurchase agreements	Other deposit and deposit-like instruments	Total
	Assets					Liabilities			

(1) A partir de Janeiro de 2003 inclui outros passivos à vista. / From January 2003 onwards includes other overnight deposits.

B.3.2.2 ACTIVOS E PASSIVOS DAS OUTRAS INSTITUIÇÕES FINANCEIRAS MONETÁRIAS FACE A SOCIEDADES DE SEGUROS E FUNDOS DE PENSÕES

Saldos em fim de mês

ASSETS AND LIABILITIES OF OTHER MONETARY FINANCIAL INSTITUTIONS VIS-À-VIS INSURANCE CORPORATIONS AND PENSION FUNDS

End-of-month figures

Fonte / Source: Banco de Portugal

10^6 euros

		Activos					Passivos			
		Empréstimos e outras disponibilidades	Créditos de cobrança duvidosa	Títulos excepto acções	Acções e outras participações	Total	Depósitos transferíveis(1)	Acordos de recompra	Outros depósitos e equiparados	Total
		1	2	3	4	5=1+...+4	6	7	8	9=6+7+8
02	Dez	127	0	37	302	466	3 091	7	772	3 869
03	Dez	127	0	7	202	336	3 789	0	573	4 362
04	Dez	145	0	7	232	385	3 501	0	999	4 500
05	Dez	81	0	17	274	373	3 724	0	1 453	5 177
06	Jan	73	0	17	351	441	3 732	0	968	4 701
	Fev	64	0	17	325	407	3 590	0	975	4 565
	Mar	109	0	18	364	490	3 396	0	892	4 288
	Abr	57	0	18	362	436	2 645	0	946	3 591
	Mai	65	0	27	321	413	2 995	0	973	3 968
	Jun	70	0	17	873	961	4 372	0	1 003	5 376
	Jul	62	1	18	839	921	2 834	0	1 518	4 353
	Ago	32	1	18	761	811	3 143	0	1 190	4 333
	Set	35	0	18	866	919	3 481	0	1 156	4 636
	Out	50	0	18	832	900	2 656	0	1 853	4 509
	Nov	65	0	18	823	905	2 728	0	1 392	4 120
	Dez	109	0	18	982	1 108	4 181	0	958	5 139
07	Jan	38	2	18	821	879	2 431	0	1 437	3 868
	Fev	61	2	18	860	940	3 134	0	935	4 069
	Mar	22	0	17	968	1 007	3 650	0	776	4 425
	Abr	30	0	17	959	1 006	2 842	0	898	3 740
	Mai	31	0	17	992	1 040	2 983	0	809	3 793
		1	2	3	4	5=1+...+4	6	7	8	9=6+7+8
		Loans and other assets	Non-performing loans	Securities other than shares	Shares and other equity	Total	Transferable deposits(1)	Repurchase agreements	Other deposits and deposit-like instruments	Total
		Assets					Liabilities			

(1) A partir de Janeiro de 2003 inclui outros passivos à vista. / From January 2003 onwards includes other overnight deposits

B.3.3.1 ACTIVOS E PASSIVOS DAS OUTRAS INSTITUIÇÕES FINANCEIRAS MONETÁRIAS FACE À ADMINISTRAÇÃO CENTRAL

Saldos em fim de mês

ASSETS AND LIABILITIES OF OTHER MONETARY FINANCIAL INSTITUTIONS VIS-À-VIS CENTRAL GOVERNMENT

End-of-month figures

Fonte / Source: Banco de Portugal

10^6 euros

		Activos				Passivos			
					do qual:				do qual:
		Empréstimos	Títulos excepto acções	Total	Estado	Depósitos transferíveis(1)	Outros depósitos e equiparados	Total	Estado
		1	2	3=1+2	4	5	6	7=5+6	8
02	Dez	374	4 059	4 433	4 219	4 662	726	5 388	3 289
03	Dez	483	3 505	3 988	3 539	2 607	1 439	4 046	3 054
04	Dez	823	3 532	4 355	3 568	2 303	1 270	3 573	2 453
05	Dez	970	3 804	4 775	3 818	3 108	1 168	4 276	2 745
06	Jan	185	4 001	4 186	4 011	2 439	861	3 299	1 798
	Fev	347	3 910	4 257	3 924	2 314	1 816	4 130	2 595
	Mar	184	4 329	4 512	4 343	2 053	1 923	3 976	2 332
	Abr	241	4 232	4 473	4 246	2 633	2 860	5 493	3 910
	Mai	132	4 174	4 306	4 187	2 060	1 825	3 886	2 246
	Jun	174	4 213	4 387	4 225	2 134	2 728	4 861	3 275
	Jul	167	4 251	4 417	4 264	1 969	1 199	3 168	1 651
	Ago	156	4 563	4 719	4 576	2 627	2 093	4 721	3 191
	Set	209	4 220	4 429	4 232	1 984	1 223	3 207	1 463
	Out	278	4 411	4 689	4 423	1 980	1 678	3 658	1 874
	Nov	741	4 085	4 826	4 590	1 899	969	2 868	1 013
	Dez	889	4 523	5 412	5 227	2 745	1 925	4 670	2 713
07	Jan	174	4 816	4 990	4 828	2 053	594	2 647	834
	Fev	343	4 920	5 264	5 117	1 666	452	2 118	440
	Mar	147	4 747	4 893	4 758	1 695	498	2 193	483
	Abr	94	4 896	4 990	4 907	1 803	481	2 284	489
	Mai	52	4 779	4 831	4 788	1 950	457	2 407	655
		1	2	3=1+2	4	5	6	7=5+6	8
		Loans	Securities other than shares	Total	State	Transferable deposits(1)	Other deposits and deposit-like instruments	Total	State
					of which:				of which:
		Assets				Liabilities			

(1) A partir de Janeiro de 2003 inclui outros passivos à vista. / From January 2003 onwards includes other overnight deposits.

B.3.3.2 ACTIVOS DAS OUTRAS INSTITUIÇÕES FINANCEIRAS MONETÁRIAS FACE ÀS ADMINISTRAÇÕES PÚBLICAS EXCEPTO ADMINISTRAÇÃO CENTRAL

Saldos em fim de mês

ASSETS OF OTHER MONETARY FINANCIAL INSTITUTIONS VIS-À-VIS GENERAL GOVERNMENT EXCEPT CENTRAL GOVERNMENT

End-of-month figures

Fonte / Source: Banco de Portugal

10^6 euros

		Instrumento financeiro		Sector institucional								Total
				Administração Regional			Administração Local				Fundos da Segurança Social	
		Empréstimos	Títulos	Açores	Madeira	Total	Continente	Açores	Madeira	Total		
		1	2	3	4	5=3+4	6	7	8	9=6+7+8	10	11=1+2=5+9+10
02	Dez	3 310	326	70	426	495	2 931	130	54	3 114	26	3 636
03	Dez	3 633	302	.	.	413	.	.	.	3 501	21	3 935
04	Dez	3 852	281	.	.	343	.	.	.	3 768	22	4 133
05	Dez	4 238	276	.	.	395	.	.	.	4 115	3	4 513
06	Jan	4 220	276	.	.	399	.	.	.	4 095	3	4 496
	Fev	4 259	276	.	.	409	.	.	.	4 123	3	4 534
	Mar	4 313	276	.	.	445	.	.	.	4 141	3	4 589
	Abr	4 289	276	.	.	422	.	.	.	4 140	3	4 565
	Mai	4 324	276	.	.	433	.	.	.	4 165	3	4 600
	Jun	4 312	275	.	.	435	.	.	.	4 149	3	4 587
	Jul	4 310	145	.	.	307	.	.	.	4 146	3	4 456
	Ago	4 341	146	.	.	311	.	.	.	4 172	3	4 487
	Set	4 367	146	.	.	328	.	.	.	4 180	6	4 513
	Out	4 325	146	.	.	311	.	.	.	4 157	3	4 471
	Nov	4 438	146	.	.	385	.	.	.	4 196	3	4 584
	Dez	4 563	146	.	.	429	.	.	.	4 276	5	4 709
07	Jan	4 559	146	.	.	426	.	.	.	4 274	5	4 705
	Fev	4 561	148	.	.	425	.	.	.	4 279	5	4 709
	Mar	4 586	146	.	.	422	.	.	.	4 306	4	4 732
	Abr	4 499	147	.	.	348	.	.	.	4 293	4	4 646
	Mai	4 479	147	.	.	341	.	.	.	4 280	4	4 626
		1 Loans	2 Securities	3 Azores	4 Madeira	5=3+4 Total	6 Mainland	7 Azores	8 Madeira	9=6+7+8 Total	10 Social Security funds	11=1+2=5+9+10 Total
		Financial instrument		Regional Government			Local Government				Institutional sector	

B.3.3.3 PASSIVOS DAS OUTRAS INSTITUIÇÕES FINANCEIRAS MONETÁRIAS FACE ÀS ADMINISTRAÇÕES PÚBLICAS EXCEPTO ADMINISTRAÇÃO CENTRAL

Saldos em fim de mês

LIABILITIES OF OTHER MONETARY FINANCIAL INSTITUTIONS VIS-À-VIS GENERAL GOVERNMENT EXCEPT CENTRAL GOVERNMENT

End-of-month figures

Fonte / Source: Banco de Portugal

10^6 euros

		Instrumento financeiro			Sector institucional								Total
					Administração Regional			Administração Local				Fundos de Segurança Social	
		Depósitos transferíveis[1]	Acordos de recompra	Outros depósitos e equiparados	Açores	Madeira	Total	Continente	Açores	Madeira	Total		
		1	2	3	4	5	6=4+5	7	8	9	10=7+8+9	11	12=1+2+3=6+10+11
02	Dez	1 693	0	784	97	34	131	983	35	22	1 040	1 305	2 477
03	Dez	1 796	0	726	85	32	116	806	23	14	843	1 563	2 522
04	Dez	2 035	0	740	97	35	132	1 039	26	27	1 092	1 551	2 775
05	Dez	1 796	0	1 164	113	57	170	963	18	18	999	1 790	2 960
06	Jan	1 822	0	1 165	79	59	138	920	21	22	963	1 886	2 987
	Fev	1 746	0	1 293	90	52	142	893	24	28	945	1 952	3 039
	Mar	1 599	0	1 360	98	45	143	823	20	25	868	1 949	2 959
	Abr	1 825	0	1 577	109	49	158	883	20	22	925	2 319	3 402
	Mai	1 959	0	1 777	96	48	144	1 036	22	22	1 081	2 511	3 736
	Jun	2 103	0	1 638	96	39	135	908	17	18	944	2 663	3 741
	Jul	1 813	0	1 368	100	36	136	970	20	24	1 013	2 031	3 180
	Ago	1 846	0	1 637	90	37	127	1 026	21	19	1 066	2 290	3 483
	Set	1 948	0	1 765	111	39	150	988	19	24	1 031	2 532	3 713
	Out	1 784	0	1 886	105	41	146	1 180	21	32	1 234	2 290	3 670
	Nov	2 322	0	1 517	105	38	143	1 096	20	24	1 140	2 555	3 838
	Dez	1 949	0	1 479	105	70	175	1 067	21	19	1 107	2 146	3 428
07	Jan	1 864	0	1 846	85	78	164	968	19	18	1 005	2 540	3 709
	Fev	1 842	0	1 921	86	80	165	927	20	17	965	2 633	3 763
	Mar	1 769	0	1 747	94	56	150	883	19	20	922	2 444	3 517
	Abr	1 898	0	1 747	102	68	169	974	21	19	1 014	2 462	3 645
	Mai	1 982	0	2 011	95	72	167	1 196	23	22	1 241	2 585	3 993
		1 Transferable deposits[1]	2 Repurchase agreements	3 Other deposits and deposit-like instruments	4 Azores	5 Madeira	6=4+5 Total	7 Mainland	8 Azores	9 Madeira	10=7+8+9 Total	11 Social Security funds	12=1+2+3=6+10+11 Total
		Financial instrument			Regional Government			Local Government				Institutional sector	

(1) A partir de Janeiro de 2003 inclui outros passivos à vista. / From January 2003 onwards includes other overnight deposits.

B.3.4 ACTIVOS E PASSIVOS DAS OUTRAS INSTITUIÇÕES FINANCEIRAS MONETÁRIAS FACE A SOCIEDADES NÃO FINANCEIRAS

Saldos em fim de mês

ASSETS AND LIABILITIES OF OTHER MONETARY FINANCIAL INSTITUTIONS VIS-À-VIS NON-FINANCIAL CORPORATIONS

End-of-month figures

Fonte / Source: Banco de Portugal

10^6 euros

		Activos					Passivos				Por memória:
		Empréstimos e outras disponibilidades	Créditos de cobrança duvidosa	Títulos excepto acções	Acções e outras participações	Total	Depósitos transferíveis(1)	Acordos de recompra	Outros depósitos e equiparados	Total	Fluxo mensal de créditos abatidos ao activo
		1	2	3	4	5=1+...+4	6	7	8	9=6+7+8	10
02	Dez	76 089	1 841	3 674	4 674	86 278	12 812	0	6 141	18 953	42
03	Dez	80 378	1 764	3 764	5 609	91 515	13 755	0	8 610	22 365	96
04	Dez	81 476	1 414	4 692	6 390	93 973	13 694	0	9 650	23 344	118
05	Dez	85 181	1 510	6 766	4 443	97 900	16 081	0	12 382	28 463	141
06	Jan	85 235	1 566	6 139	4 666	97 606	13 901	0	12 172	26 073	13
	Fev	85 490	1 670	6 295	5 178	98 633	12 783	0	11 847	24 630	32
	Mar	86 231	1 622	6 536	5 039	99 427	13 410	0	11 717	25 127	34
	Abr	86 706	1 719	6 576	5 024	100 025	13 187	0	11 148	24 336	16
	Mai	87 616	1 771	7 265	4 780	101 433	13 950	0	10 585	24 535	31
	Jun	88 855	1 559	7 679	4 834	102 927	13 751	0	11 190	24 941	72
	Jul	89 113	1 617	7 649	5 126	103 506	14 357	0	10 703	25 059	24
	Ago	89 544	1 706	7 792	5 182	104 225	13 479	0	11 156	24 634	23
	Set	89 918	1 660	7 740	5 149	104 467	13 732	0	11 423	25 155	32
	Out	89 983	1 688	8 022	5 204	104 897	13 565	0	11 881	25 446	50
	Nov	89 631	1 724	8 295	5 073	104 724	13 681	0	12 682	26 363	67
	Dez	90 440	1 415	9 594	5 265	106 715	16 811	0	13 542	30 354	78
07	Jan	90 125	1 512	9 797	5 503	106 936	13 745	0	13 529	27 274	28
	Fev	90 613	1 639	10 851	5 569	108 671	13 749	0	12 670	26 419	23
	Mar	92 320	1 630	10 133	5 546	109 629	13 975	2	12 796	26 773	40
	Abr	93 196	1 669	10 048	5 759	110 672	14 294	2	13 063	27 358	17
	Mai	94 661	1 670	10 485	5 852	112 668	14 704	2	13 173	27 880	51
		1	2	3	4	5=1+...+4	6	7	8	9=6+7+8	10
		Loans and other assets	Non-performing loans	Securities other than shares	Shares and other equity	Total	Transferable deposits(1)	Repurchase agreements	Other deposits and deposit-like instruments	Total	Monthly write-off loans
		Assets					Liabilities				Memo items:

(1) A partir de Janeiro de 2003 inclui outros passivos à vista. / From January 2003 onwards includes other overnight deposits.

B.3.5 ACTIVOS E PASSIVOS DAS OUTRAS INSTITUIÇÕES FINANCEIRAS MONETÁRIAS FACE A PARTICULARES

Saldos em fim de mês

ASSETS AND LIABILITIES OF OTHER MONETARY FINANCIAL INSTITUTIONS VIS-À-VIS PRIVATE INDIVIDUALS

End-of-month figures

Fonte / Source: Banco de Portugal

10^6 euros

		Activos				Passivos					Por memória:
		Empréstimos e outras disponibilidades	Créditos de cobrança duvidosa	Títulos	Total	Depósitos e equiparados excepto depósitos de poupança	Depósitos de poupança habitação	Depósitos de poupança reformado	Outros depósitos de poupança	Total	Fluxo mensal de créditos abatidos ao activo
		1	2	3	4=1+2+3	5	6	7	8	9=5+..+8	10
02	Dez	80 264	1 696	0	81 960	58 390	2 700	8 973	5 117	75 180	13
03	Dez	81 334	1 976	0	83 310	58 436	2 983	9 122	5 196	75 737	22
04	Dez	87 021	1 961	0	88 983	58 743	3 190	8 902	8 406	79 241	45
05	Dez	96 111	1 969	0	98 080	61 896	2 754	8 790	8 882	82 322	41
06	Jan	96 956	2 068	0	99 024	61 348	2 682	8 775	8 970	81 775	19
	Fev	97 727	2 117	0	99 844	61 515	2 640	8 738	9 031	81 925	26
	Mar	103 366	2 148	0	105 514	61 116	2 595	8 679	8 941	81 331	27
	Abr	104 230	2 131	0	106 362	61 143	2 564	8 643	8 921	81 270	28
	Mai	105 876	2 147	0	108 024	61 064	2 526	8 587	8 887	81 064	20
	Jun	107 271	2 083	0	109 354	62 323	2 502	8 540	8 912	82 277	32
	Jul	108 747	2 123	0	110 870	63 700	2 478	8 493	9 008	83 678	15
	Ago	109 640	2 151	0	111 791	63 815	2 457	8 455	9 034	83 762	16
	Set	109 138	2 159	0	111 297	63 648	2 429	8 403	8 966	83 447	24
	Out	110 125	2 183	0	112 308	63 903	2 401	8 327	8 840	83 471	44
	Nov	111 248	2 136	0	113 384	65 530	2 377	8 283	8 686	84 876	73
	Dez	111 217	1 978	0	113 195	66 673	2 362	8 253	8 671	85 959	99
07	Jan	111 934	2 047	0	113 981	66 090	2 330	8 180	8 606	85 206	24
	Fev	112 619	2 142	0	114 762	66 334	2 306	8 088	8 544	85 272	27
	Mar	113 820	2 154	0	115 975	66 166	2 282	7 993	8 489	84 930	25
	Abr	114 730	2 162	0	116 892	66 684	2 259	7 910	8 433	85 286	24
	Mai	115 915	2 215	2	118 132	66 977	2 233	7 818	8 347	85 375	33
		1	2	3	4=1+2+3	5	6	7	8	9=5+..+8	10
		Loans and other assets	Non-performing loans	Securities	Total	Deposits and deposit-like instruments except saving deposits	Housing savings deposits	Pensioners' savings deposits	Other savings deposits	Total	Monthly write-off loans
		Assets				Liabilities					Memo items:

B.3.6 ACTIVOS E PASSIVOS DAS OUTRAS INSTITUIÇÕES FINANCEIRAS MONETÁRIAS FACE A EMIGRANTES

Saldos em fim de mês

ASSETS AND LIABILITIES OF OTHER MONETARY FINANCIAL INSTITUTIONS VIS-À-VIS EMIGRANTS

End-of-month figures

Fonte / Source: Banco de Portugal

10^6 euros

		Activos			Passivos			
		Empréstimos e outras disponibilidades	Créditos de cobrança duvidosa	Total	Depósitos e equiparados excepto depósitos de poupança	Conta emigrante	Outros depósitos de poupança[1]	Total
		1	2	3=1+2	4	5	6	7=4+5+6
02	Dez	1 266	18	1 285	7 603	2 912	511	11 026
03	Dez	1 220	19	1 239	7 441	2 168	674	10 282
04	Dez	1 408	21	1 429	6 366	2 176	745	9 287
05	Dez	1 703	18	1 721	5 240	1 787	765	7 792
06	Jan	1 674	19	1 692	5 139	1 760	776	7 674
	Fev	1 683	20	1 703	5 233	1 755	693	7 681
	Mar	1 710	20	1 729	5 079	1 742	736	7 556
	Abr	1 727	21	1 748	5 059	1 694	703	7 457
	Mai	1 740	22	1 762	5 002	1 686	697	7 385
	Jun	1 749	20	1 769	4 998	1 679	691	7 368
	Jul	1 764	21	1 784	5 156	1 654	685	7 495
	Ago	1 780	21	1 801	5 100	1 632	681	7 413
	Set	1 795	22	1 816	5 063	1 629	677	7 368
	Out	1 790	22	1 812	5 038	1 610	668	7 315
	Nov	1 743	22	1 765	5 004	1 576	658	7 238
	Dez	1 762	20	1 782	5 061	1 540	675	7 276
07	Jan	1 770	21	1 791	5 052	1 586	667	7 304
	Fev	1 782	22	1 804	5 094	1 581	662	7 337
	Mar	1 801	22	1 823	5 004	1 570	656	7 230
	Abr	1 811	23	1 834	5 032	1 565	649	7 246
	Mai	1 841	20	1 861	5 067	1 579	638	7 285
		1	2	3=1+2	4	5	6	7=4+5+6
		Loans and other assets	Non-performing loans	Total	Deposits and deposit-like instruments except saving deposits	Emigrants' accounts	Other savings deposits[1]	Total
		Assets			Liabilities			

(1) Inclui a conta poupança emigrante. / Includes emigrants' savings deposits.

B.3.7.1 ACTIVOS DAS OUTRAS INSTITUIÇÕES FINANCEIRAS MONETÁRIAS FACE A NÃO RESIDENTES

Saldos em fim de mês

ASSETS OF OTHER MONETARY FINANCIAL INSTITUTIONS VIS-À-VIS NON-RESIDENTS

End-of-month figures

Fonte / Source: Banco de Portugal

10^6euros

		Instrumento financeiro						Sector institucional							Total
								Instituições financeiras monetárias							
									Outras IFM						
		Numerário [1]	Depósitos transferíveis	Outros depósitos e equiparados	Créditos de cobrança duvidosa	Títulos excepto acções[2]	Acções e outras participações	Bancos centrais[1]	Sede e sucursais da própria instituição	Outras	Instituições financeiras não monetárias	Administrações Públicas	Sociedades não financeiras	Particulares[3]	
		1	2	3	4	5	6	7	8	9	10	11	12	13	14=1+...+6= =7+...+13
02	Dez	84	1 373	46 957	163	6 758	3 700	397	10 318	33 853	4 980	1 655	6 695	1 138	59 035
03	Dez	87	757	52 538	142	12 239	3 872	396	11 297	39 680	9 261	1 808	5 920	1 274	69 635
04	Dez	76	636	52 287	42	16 758	4 119	135	12 441	38 282	13 065	2 600	5 808	1 587	73 918
05	Dez	74	818	54 683	42	19 539	5 209	122	13 753	40 657	16 405	2 067	6 019	1 342	80 365
06	Jan	57	880	57 192	45	20 056	5 314	110	14 254	43 683	15 471	2 427	6 242	1 357	83 544
	Fev	48	1 096	56 151	45	20 758	5 298	148	14 906	41 961	15 837	2 651	6 547	1 345	83 395
	Mar	47	965	58 907	23	21 268	5 085	94	16 519	42 725	16 244	2 707	6 679	1 326	86 295
	Abr	60	1 187	56 588	24	21 010	5 169	120	14 620	43 576	15 227	2 464	6 688	1 343	84 037
	Mai	54	1 182	55 282	25	21 419	5 241	93	16 445	39 885	15 859	2 469	7 079	1 372	83 203
	Jun	53	2 288	53 885	28	21 472	5 401	172	16 873	39 646	15 411	2 314	7 301	1 412	83 128
	Jul	76	891	51 382	29	21 485	5 488	170	16 682	35 540	15 535	2 285	7 722	1 416	79 350
	Ago	75	1 081	53 292	28	19 403	5 620	162	17 484	36 675	13 736	2 034	7 985	1 423	79 499
	Set	56	1 269	56 968	26	15 041	5 675	116	16 446	41 567	8 908	2 136	8 486	1 375	79 035
	Out	50	1 152	56 861	28	14 517	5 927	107	18 110	38 658	9 645	1 936	8 680	1 400	78 535
	Nov	47	666	59 631	35	14 688	6 260	105	20 001	40 419	9 132	1 747	8 491	1 432	81 328
	Dez	79	1 590	62 215	28	14 418	6 656	115	22 163	41 802	8 755	1 829	8 896	1 424	84 985
07	Jan	59	1 300	60 292	32	15 166	6 939	96	22 985	38 997	9 442	1 812	9 020	1 434	83 786
	Fev	49	1 705	57 698	33	15 151	6 721	83	22 489	37 770	9 316	1 837	8 401	1 461	81 357
	Mar	42	854	59 251	33	15 367	6 825	48	22 723	38 511	9 760	1 498	8 366	1 466	82 371
	Abr	50	731	62 664	36	15 788	6 951	55	26 034	37 646	11 009	1 567	8 382	1 528	86 220
	Mai	55	1 046	63 373	29	15 693	7 456	61	24 045	41 090	11 136	1 231	8 520	1 569	87 651
		1	2	3	4	5	6	7	8	9	10	11	12	13	14=1+...+6= =7+...+13
		Notes and coins [1]	Transferable deposits	Other deposits and deposit-like instruments	Non-performing loans	Securities other than shares[2]	Shares and other equity	Central banks[1]	Departments abroad	Other	Non-monetary financial institutions	General Government	Non-financial corporations	Private individuals[3]	Total
								Monetary financial institutions	Other MFIs						
		Financial instrument						Institutional sector							

(1) Não inclui notas e moedas denominadas em euros na posse das Outras IFM que são consideradas uma disponibilidade face ao Banco de Portugal./ Does not include notes and coins denominated in euros held by Other MFIs, which are viewed as an asset vis-à-vis the Banco de Portugal.
(2) Inclui unidades de participação de fundos do mercado monetário e títulos do mercado monetário. / Includes money market funds shares/units and money market paper.
(3) Não inclui emigrantes. / Excludes emigrants.

B.3.7.2 PASSIVOS DAS OUTRAS INSTITUIÇÕES FINANCEIRAS MONETÁRIAS FACE A NÃO RESIDENTES[1]

Saldos em fim de mês

LIABILITIES OF OTHER MONETARY FINANCIAL INSTITUTIONS VIS-À-VIS NON-RESIDENTS[1]

End-of-month figures

Fonte / Source: Banco de Portugal

10^6 euros

		Instrumento financeiro			Sector institucional							Total
					Instituições financeiras monetárias							
						Outras IFM						
		Depósitos transferíveis	Acordos de recompra	Outros depósitos e equiparados	Bancos centrais	Sede e sucursais da própria instituição	Outras	Instituições financeiras não monetárias	Adminis-trações Públicas	Sociedades não financeiras	Particulares[2]	
		1	2	3	4	5	6	7	8	9	10	11=1+2+3=4+...+10
02	Dez	6 115	1 500	94 386	57	40 964	49 842	3 130	22	4 018	3 967	102 001
03	Dez	7 337	1 426	107 422	219	50 405	52 022	3 640	22	5 551	4 327	116 185
04	Dez	4 418	1 230	112 425	262	52 170	47 961	4 872	27	8 565	4 217	118 073
05	Dez	4 981	1 907	121 360	417	53 176	55 634	6 901	402	7 684	4 034	128 248
06	Jan	6 966	2 059	123 361	411	53 832	56 882	7 034	350	9 924	3 952	132 386
	Fev	6 249	2 379	125 975	420	53 786	58 124	7 243	104	10 838	4 088	134 603
	Mar	5 611	2 416	131 823	411	56 831	59 492	7 909	130	11 012	4 065	139 850
	Abr	6 998	2 301	130 037	477	56 153	60 892	8 114	95	9 760	3 846	139 336
	Mai	7 055	2 279	132 713	465	54 682	62 648	8 486	100	12 629	3 038	142 048
	Jun	6 991	2 964	131 977	558	58 911	61 703	9 207	376	8 171	3 006	141 932
	Jul	7 709	2 988	131 009	471	58 841	62 259	8 319	379	7 762	3 675	141 706
	Ago	7 886	3 334	132 983	550	59 335	63 221	8 583	379	8 289	3 848	144 204
	Set	7 882	3 145	135 398	590	61 456	64 377	9 324	380	6 600	3 699	146 425
	Out	6 317	3 157	137 385	620	62 374	64 152	8 410	12	7 822	3 470	146 858
	Nov	7 097	3 431	138 236	592	63 600	64 563	8 330	10	8 109	3 561	148 764
	Dez	8 098	3 688	138 816	600	64 240	65 838	8 552	8	7 683	3 680	150 601
07	Jan	9 427	3 340	140 085	633	62 613	67 895	8 414	7	9 865	3 424	152 852
	Fev	8 301	3 406	142 428	586	62 456	68 177	8 684	309	10 455	3 467	154 135
	Mar	6 575	3 281	141 897	576	62 100	68 321	8 278	343	8 765	3 369	151 753
	Abr	7 639	4 099	144 147	668	60 906	70 319	8 726	343	11 437	3 487	155 885
	Mai	8 391	4 024	145 033	656	61 117	72 678	9 029	343	10 120	3 505	157 447
		1	2	3	4	5	6	7	8	9	10	11=1+2+3=4+...+10
		Transferable deposits	Repurchase agreements	Deposits and deposit-like instruments	Central banks	Depart-ments abroad	Other	Non--monetary financial institutions	General Government	Non--financial corporations	Private individuals[2]	Total
						Other MFIs						
					Monetary financial institutions							
		Financial instrument			Institutional sector							

(1) Exclui passivos sob a forma de títulos. / Excludes liabilities for securities issued.
(2) Não inclui emigrantes. / Excludes emigrants.

B.3.8 ACTIVOS E PASSIVOS DAS OUTRAS INSTITUIÇÕES FINANCEIRAS MONETÁRIAS - SECTOR NÃO ESPECIFICADO

Saldos em fim de mês

ASSETS AND LIABILITIES OF OTHER MONETARY FINANCIAL INSTITUTIONS - NON-SPECIFIED SECTOR

End-of-month figures

Fonte / Source: Banco de Portugal

10^6 euros

		Activos	Passivos				
		Imóveis, mobiliário e material	Títulos excepto capital	Unidades de participação de fundos do mercado monetário	Capital e reservas[1]	Outros passivos (líquidos)	Total
		1	2	3	4	5	6=2+...+5
02	Dez	3 217	26 476	665	25 726	-4 330	48 537
03	Dez	3 173	29 433	1 058	30 784	-5 373	55 902
04	Dez	3 093	28 814	1 069	29 460	-4 409	54 935
05	Dez	2 975	18 470	1 100	30 084	-6 925	42 728
06	Jan	2 970	18 536	1 077	30 426	-6 198	43 840
	Fev	2 954	18 648	1 029	31 132	-7 110	43 700
	Mar	2 958	18 684	989	30 997	-5 734	44 936
	Abr	2 955	18 784	970	31 169	-6 721	44 201
	Mai	2 943	18 628	959	31 930	-5 347	46 169
	Jun	2 977	18 490	944	32 158	-7 019	44 573
	Jul	2 953	18 182	919	32 641	-6 903	44 839
	Ago	2 935	18 231	917	32 883	-7 343	44 689
	Set	2 933	18 717	894	32 994	-6 429	46 176
	Out	2 925	17 833	855	33 470	-6 490	45 667
	Nov	2 927	17 989	818	33 550	-6 750	45 607
	Dez	2 969	20 094	751	33 638	-6 726	47 757
07	Jan	2 969	20 032	733	33 818	-4 247	50 336
	Fev	2 969	20 061	703	33 982	-4 219	50 526
	Mar	2 953	22 655	677	34 145	-4 431	53 047
	Abr	2 949	22 992	658	34 292	-3 817	54 125
	Mai	2 984	26 614	625	34 303	-5 100	56 442
		1	2	3	4	5	6=2+...+5
		Fixed assets	Securities other than capital	Money market funds shares / units	Capital and reserves[1]	Other liabilities (net)	Total
		Assets	Liabilities				

(1) A noção de capital e reservas para fins estatísticos inclui provisões para créditos de cobrança duvidosa. A partir de Janeiro de 2003 inclui proveitos por natureza, líquidos de custos por natureza. / The capital and reserves definition for statistical purposes includes provisions for non-performing loans. From January 2003 onwards, includes operating income, net from operating costs.

B.3.9.1 BALANÇO AGREGADO DO SISTEMA BANCÁRIO - ACTIVIDADE CONSOLIDADA [1]

Saldos em fim de período

AGGREGATED BALANCE SHEET OF THE BANKING SYSTEM - CONSOLIDATED ACTIVITY [1]

End-of-period figures

Fonte / Source: Banco de Portugal

10^6 euros

		DEZ 00	DEZ 01	DEZ 02	DEZ 03	MAR 04	JUN 04	SET 04	DEZ 04		
		1	2	3	4	5	6	7	8		
	ACTIVO									ASSETS	
1	Caixa e activos face a bancos centrais	9 670	10 114	8 783	15 453	5 890	6 545	6 426	8 717	Cash and assets in central banks	1
2	dos quais: caixa e activos face ao Banco de Portugal	8 620	9 039	7 878	14 351	4 942	5 490	5 567	7 739	of which: cash and assets in the Banco Portugal	2
3	Aplicações em outras instituições de crédito	36 081	44 024	41 058	43 482	48 155	47 357	45 741	45 911	Credits to other credit institutions	3
4	País	10 953	12 773	9 575	7 969	6 187	6 068	6 061	9 232	In the country	4
5	Estrangeiro	25 128	31 250	31 483	35 512	41 967	41 289	39 680	36 679	Abroad	5
6	Crédito sobre clientes (líquido de provisões [2])	161 864	183 216	195 312	200 412	202 050	205 480	207 704	207 813	Credit to customers (net of provisions [2])	6
7	Títulos e imobilizações financeiras (líquidos de provisões)	37 258	36 416	32 551	38 176	38 467	40 079	39 585	45 126	Securities and financial fixed assets (net of provisions)	7
8	Imobilizado não financeiro e outros activos	15 592	17 472	17 820	19 065	19 212	21 658	19 872	19 987	Non-financial fixed assets and other assets	8
9	Total do activo	260 465	291 241	295 524	316 588	313 774	321 119	319 327	327 555	Total assets	9
	PASSIVO E CAPITAIS PRÓPRIOS									LIABILITIES AND EQUITY CAPITAL	
10	Recursos de bancos centrais	3 462	2 766	1 284	3 147	1 230	2 806	3 729	3 899	Resources from central banks	10
11	dos quais: do Banco de Portugal	3 300	2 258	1 031	2 766	982	2 492	3 553	3 195	of which: of the Banco de Portugal	11
12	Recursos de outras instituições de crédito	52 194	57 532	54 864	54 837	52 094	49 701	48 354	49 482	Resources from other credit institutions	12
13	País	10 024	11 099	7 767	5 569	5 450	4 855	4 620	7 129	In the country	13
14	Estrangeiro	42 171	46 432	47 098	49 268	46 644	44 846	43 734	42 353	Abroad	14
15	Recursos de clientes	140 427	150 927	153 306	158 644	156 976	162 546	161 371	165 553	Resources from customers	15
16	Responsabilidades representadas por títulos	28 978	40 923	46 632	57 788	60 980	62 402	63 309	63 174	Liabilities represented by securities	16
17	Passivos subordinados	7 174	9 858	10 503	10 665	10 553	10 413	10 468	10 990	Subordinated debt	17
18	Provisões diversas[3]	3 152	3 388	3 539	3 726	3 688	3 675	3 746	3 925	Other provisions [3]	18
19	Outros passivos	9 791	9 594	9 089	9 665	9 939	10 448	9 527	10 560	Other liabilities	19
20	Capitais próprios	15 287	16 253	16 305	18 117	18 313	19 127	18 824	19 973	Equity capital	20
21	Total do passivo e capitais próprios	260 465	291 241	295 524	316 588	313 774	321 119	319 327	327 555	Total liabilities and equity capital	21
	Por memória:									Memo items	
22	Caixa e activos(líquidos) face ao Banco de Portugal (2-11)	5 320	6 781	6 847	11 585	3 960	2 998	2 014	4 544	Cash and assets (net) in the Banco de Portugal (2-11)	22
23	Aplicações em outras instit. de crédito líquidas de recursos (3-12)	-16 114	-13 508	-13 806	-11 355	-3 940	-2 344	-2 613	-3 571	Credits to other credit institutions net of resources (3-12)	23
24	País (4-13)	929	1 674	1 808	2 400	737	1 213	1 441	2 103	In the country (4-13)	24
25	Estrangeiro (5-14)	-17 043	-15 182	-15 615	-13 755	-4 677	-3 557	-4 054	-5 674	Abroad (5-14)	25
		1	2	3	4	5	6	7	8		
		DEC 00	DEC 01	DEC 02	DEC 03	MAR 04	JUN 04	SEP 04	DEC 04		

(1) Sobre metodologias e conceitos ver Suplemento 1/01 ao Boletim Estatístico de Agosto 2001 e notas no fim da publicação. / For information on methodologies and concepts please see Supplement 1/01 to the Statistical Bulletin of August 2001 and see notes at the end of this publication.
(2) Provisões específicas para crédito vencido, de cobrança duvidosa e de risco país. / Specific provisions for overdue loans, doubtful loans and country risk.
(3) Inclui nomeadamente provisões para "riscos gerais de crédito" e para "riscos bancários gerais". / Includes mainly general provisions for "credit risks" and for "general banking risks".

B.3.9.2 BALANÇO AGREGADO DO SISTEMA BANCÁRIO - ACTIVIDADE CONSOLIDADA [1]

Excluindo instituições com sede e/ou actividade predominante no off-shore da Madeira

Saldos em fim de período

Fonte / Source: Banco de Portugal

AGGREGATED BALANCE SHEET OF THE BANKING SYSTEM - CONSOLIDATED ACTIVITY [1]

Excluding institutions with head office and/or carrying on their mainly activitiy in Madeira *off-shore*

End-of-period figures

10^6 euros

		DEZ 00 (1)	DEZ 01 (2)	DEZ 02 (3)	DEZ 03 (4)	MAR 04 (5)	JUN 04 (6)	SET 04 (7)	DEZ 04 (8)		
	ACTIVO									ASSETS	
1	Caixa e activos face a bancos centrais	9 642	10 063	8 762	15 430	5 878	6 479	6 347	8 637	Cash and assets in central banks	1
2	dos quais: caixa e activos face ao Banco de Portugal	8 592	8 987	7 857	14 328	4 929	5 424	5 488	7 659	of which: cash and assets in the Banco de Portugal	2
3	Aplicações em outras instituições de crédito	28 596	33 887	30 293	32 837	37 825	36 357	34 231	36 119	Credits to other credit institutions	3
4	País	10 952	12 768	9 570	7 968	6 187	6 067	6 058	9 232	In the country	4
5	Estrangeiro	17 644	21 119	20 723	24 868	31 637	30 289	28 173	26 887	Abroad	5
6	Crédito sobre clientes (líquido de provisões [2])	160 235	181 468	194 219	199 477	200 767	204 236	206 492	206 631	Credit to customers (net of provisions [2])	6
7	Títulos e imobilizações financeiras (líquidos provisões)	36 984	35 950	32 148	37 485	37 688	39 264	38 769	44 349	Securities and financial fixed asset(net of provisions)	7
8	Imobilizado não financeiro e outros activos	15 262	17 096	17 574	18 839	18 991	21 494	19 701	19 815	Non-financial fixed assets and other assets	8
9	Total do activo	250 719	278 464	282 996	304 067	301 147	307 829	305 540	315 550	Total assets	9
	PASSIVO E CAPITAIS PRÓPRIOS									LIABILITIES AND EQUITY CAPITAL	
10	Recursos de bancos centrais	3 462	2 766	1 284	3 147	1 230	2 806	3 729	3 899	Resources from central banks	10
11	dos quais: do Banco de Portugal	3 300	2 258	1 031	2 766	982	2 492	3 553	3 195	of which: of the Banco de Portugal	11
12	Recursos de outras instituições de crédito	51 834	57 017	54 503	54 546	51 807	49 435	48 050	49 184	Resources from other credit institutions	12
13	País	10 024	11 099	7 767	5 569	5 450	4 855	4 620	7 129	In the country	13
14	Estrangeiro	41 810	45 918	46 736	48 977	46 357	44 580	43 430	42 055	Abroad	14
15	Recursos de clientes	140 205	150 033	152 136	157 236	155 214	159 986	158 199	163 761	Resources from customers	15
16	Responsabilidades representadas por títulos	23 106	32 973	38 686	49 814	53 269	54 811	55 872	56 206	Liabilities represented by securities	16
17	Passivos subordinados	5 392	8 076	8 721	8 883	8 771	8 631	8 686	9 207	Subordinated debt	17
18	Provisões diversas[3]	3 119	3 354	3 510	3 365	3 327	3 316	3 388	3 484	Other provisions [3]	18
19	Outros passivos	9 015	8 810	8 326	9 490	9 778	10 293	9 372	10 409	Other liabilities	19
20	Capitais próprios	14 587	15 436	15 830	17 586	17 752	18 551	18 245	19 398	Equity capital	20
21	Total do passivo e capitais próprios	250 719	278 464	282 996	304 067	301 147	307 829	305 540	315 550	Total liabilities and equity capital	21
	Por memória:									Memo items:	
22	Caixa e activos(líquidos) face ao Banco de Portugal (2-11)	5 293	6 729	6 826	11 562	3 947	2 932	1 935	4 464	Cash and assets (net) in the Banco de Portugal(2-11)	22
23	Aplicações em outras instit. de crédito líq. de recurso (3-12)	-23 237	-23 130	-24 210	-21 710	-13 982	-13 078	-13 818	-13 066	Credits to other credit institutions net of resources(3-12)	23
24	País (4-13)	928	1 669	1 804	2 399	737	1 213	1 438	2 103	In the country (4-13)	24
25	Estrangeiro (5-14)	-24 165	-24 799	-26 014	-24 109	-14 719	-14 291	-15 257	-15 168	Abroad (5-14)	25
26	Crédito vencido sobre clientes (parte de 6)	3 553	3 903	4 462	4 881	4 986	4 627	4 559	4 164	Credit overdue to customers (part of 6)	26
27	Provisões para crédito vencido e de cobrança duvidosa (parte de 6)	2 406	2 609	2 802	3 561	3 737	3 547	3 674	3 471	Provisions for overdue and doubful loans (part of 6)	27
		1 DEC 00	2 DEC 01	3 DEC 02	4 DEC 03	5 MAR 04	6 JUN 04	7 SEP 04	8 DEC 04		

(1) Sobre metodologias e conceitos ver Suplemento 1/01 ao Boletim Estatístico de Agosto 2001 e notas no fim da publicação. / For information on methodologies and concepts please see Supplement 1/01 to the Statistical Bulletin of August 2001 and see notes at the end of this publication.
(2) Provisões específicas para crédito vencido, de cobrança duvidosa e de risco país. / Specific provisions for overdue loans, doubtful loans and country risk.
(3) Inclui nomeadamente provisões para "riscos gerais de crédito" e para "riscos bancários gerais". / Includes mainly general provisions for "credit risks" and for "general banking risks".

B.3.9.3 DEMONSTRAÇÃO DE RESULTADOS AGREGADA DO SISTEMA BANCÁRIO - ACTIVIDADE CONSOLIDADA[1]

Excluindo instituições com sede e/ou actividade predominante no *off-shore* da Madeira

Saldos em fim de período

Fonte / Source: Banco de Portugal

PROFIT AND LOSS ACCOUNT OF THE BANKING SYSTEM - CONSOLIDATED ACTIVITY [1]

Excluding institutions with head office and/or carrying on their mainly activity in Madeira off-shore

End-of-period figures

10^6euros

		DEZ 00	DEZ 01	DEZ 02	DEZ 03	MAR 04	JUN 04	SET 04	DEZ 04		
		1	2	3	4	5	6	7	8		
1	Juros e proveitos equiparados	14 633	17 181	15 026	14 508	3 472	7 017	10 686	14 578	Interest income	1
2	Juros e custos equiparados	9 401	11 246	9 077	8 606	1 992	4 099	6 272	8 575	Interest expenses	2
3	Margem financeira	5 231	5 935	5 949	5 902	1 480	2 918	4 414	6 003	Financial margin	3
4	Rendimentos de títulos	166	213	191	160	38	135	146	195	Income from securities	4
5	Comissões líquidas	1 662	1 670	1 758	2 037	535	1 128	1 681	2 342	Net commissions	5
6	Resultado de operações financeiras	625	417	437	529	127	221	321	483	Income from financial operations	6
7	Resultados em empresas associadas e filiais excluídas da consolidação (líquidos)[a]	228	147	112	370	101	168	266	364	Income from affiliated companies and branches excluded from consolidation (net)[a]	7
8	Outros proveitos de exploração (líquidos)	408	641	707	842	232	476	701	955	Other operational profits (net)	8
9	Outros resultados correntes	3 090	3 089	3 206	3 937	1 035	2 128	3 114	4 339	Other current income	9
10	Produto bancário	8 321	9 024	9 154	9 839	2 515	5 046	7 528	10 342	Banking margin	10
11	Custos com o pessoal	2 626	2 722	2 812	2 949	733	1 475	2 240	3 052	Staff cost	11
12	Fornecimentos e serviços de terceiros	1 625	1 849	1 929	2 021	477	1 012	1 530	2 148	Other administrative costs	12
13	Custos administrativos	4 251	4 571	4 740	4 970	1 210	2 487	3 770	5 200	Administrative expenses	13
14	Resultado bruto global	4 070	4 453	4 414	4 869	1 305	2 560	3 758	5 142	Overall gross income	14
15	Resultados extraordinários	643	30	163	184	-66	-75	-115	-30	Extraordinary gains	15
16	Amortizações do exercício	590	625	667	677	157	313	481	688	Depreciations for the year	16
17	Provisões líquidas	1 501	1 191	1 713	1 683	384	808	1 288	1 751	Net provisions	17
18	Resultados antes de impostos e de minoritários	2 623	2 666	2 197	2 693	698	1 364	1 874	2 673	Income before taxes minority interests	18
19	Impostos sobre lucros do exercício	457	427	369	389	94	195	240	329	Taxes on profit for the year	19
20	Resultados antes de minoritários[b]	2 166	2 240	1 828	2 304	604	1 169	1 634	2 344	Income before minority interests[b]	20
21	Interesses minoritários (líquidos)	494	410	340	390	102	207	285	428	Minority interests (net)	21
22	Resultados do exercício	1 672	1 829	1 488	1 914	502	961	1 350	1 916	Profit / loss for the year	22
		1 DEC 00	2 DEC 01	3 DEC 02	4 DEC 03	5 MAR 04	6 JUN 04	7 SEP 04	8 DEC 04		

(1) Sobre metodologias e conceitos ver notas no fim da publicação./ For information on methodologies and concepts see notes at the end of this publication

B.4 Detalhes dos activos das outras instituições financeiras monetárias face a residentes

B.4 Details of the assets of other monetary financial institutions vis-à-vis residents

B.4.1.1 EMPRÉSTIMOS DE OUTRAS INSTITUIÇÕES FINANCEIRAS MONETÁRIAS ÀS INSTITUIÇÕES FINANCEIRAS NÃO MONETÁRIAS [1]

Por prazo - Saldos em fim de mês

LOANS OF OTHER MONETARY FINANCIAL INSTITUTIONS TO NON-MONETARY FINANCIAL INSTITUTIONS [1]

By maturity - End-of-month figures

Fonte / Source: Banco de Portugal

10^6 euros

	Outros intermediários e auxiliares financeiros				Sociedades de seguros e fundos de pensões				Total			
	Até 1 ano	De 1 a 5 anos	A mais de 5 anos	Total	Até 1 ano	De 1 a 5 anos	A mais de 5 anos	Total	Até 1 ano	De 1 a 5 anos	A mais de 5 anos	Total
	1	2	3	4=1+2+3	5	6	7	8=5+6+7	9=1+5	10=2+6	11=3+7	12=4+8=9+10+11
02 Dez	5 439	2 025	3 358	10 822	77	31	19	127	5 517	2 055	3 377	10 949
03 Dez	4 858	1 449	1 989	8 295	106	1	20	127	4 964	1 449	2 009	8 422
04 Dez	6 003	2 967	849	9 819	126	1	19	146	6 129	2 968	868	9 965
05 Dez	7 114	2 427	557	10 098	66	0	15	81	7 180	2 427	573	10 180
06 Jan	6 819	2 462	562	9 843	57	1	15	73	6 876	2 462	577	9 916
Fev	7 263	2 113	625	10 001	48	0	15	64	7 312	2 114	640	10 065
Mar	7 421	2 074	693	10 188	92	2	15	109	7 512	2 076	709	10 296
Abr	7 525	2 230	726	10 481	40	2	15	57	7 564	2 232	741	10 537
Mai	7 389	2 335	708	10 433	52	0	13	65	7 441	2 336	722	10 498
Jun	7 594	2 290	740	10 624	57	0	13	70	7 651	2 290	753	10 695
Jul	7 517	2 259	821	10 597	50	0	13	64	7 567	2 259	835	10 660
Ago	7 568	2 239	816	10 622	16	3	13	33	7 584	2 242	829	10 655
Set	7 679	2 249	846	10 775	17	4	13	35	7 696	2 254	860	10 809
Out	7 547	2 284	835	10 665	30	4	15	50	7 577	2 288	850	10 716
Nov	6 532	2 323	823	9 678	45	4	15	65	6 577	2 327	839	9 743
Dez	7 397	2 407	927	10 732	89	5	15	109	7 486	2 412	943	10 841
07 Jan	7 142	2 480	994	10 616	20	5	15	40	7 162	2 485	1 009	10 656
Fev	7 170	2 600	1 130	10 900	47	0	16	63	7 217	2 601	1 145	10 963
Mar	7 481	1 839	1 200	10 520	7	0	15	22	7 487	1 839	1 216	10 542
Abr	7 851	1 929	1 209	10 989	14	0	15	30	7 865	1 929	1 224	11 018
Mai	7 956	1 866	1 164	10 986	12	0	19	31	7 968	1 866	1 183	11 017
	1	2	3	4=1+2+3	5	6	7	8=5+6+7	9=1+5	10=2+6	11=3+7	12=4+8=9+10+11
	Up to 1 year	From 1 to 5 years	Over 5 years	Total	Up to 1 year	From 1 to 5 years	Over 5 years	Total	Up to 1 year	From 1 to 5 years	Over 5 years	Total
	Other financial intermediaries and financial auxiliaries				Insurance corporations and pension funds				Total			

(1) Não inclui crédito titulado. / Excludes securities.

B.4.1.2 EMPRÉSTIMOS DE OUTRAS INSTITUIÇÕES FINANCEIRAS MONETÁRIAS ÀS ADMINISTRAÇÕES PÚBLICAS EXCEPTO ADMINISTRAÇÃO CENTRAL [1]

Por prazo - Saldos em fim de mês

LOANS OF OTHER MONETARY FINANCIAL INSTITUTIONS TO GENERAL GOVERNMENT EXCEPT CENTRAL GOVERNMENT [1]

By maturity - End-of-month figures

Fonte / Source: Banco de Portugal

10^6 euros

	Total				do qual:							
					Administração Regional				Administração Local			
	Até 1 ano	De 1 a 5 anos	A mais de 5 anos	Total	Até 1 ano	De 1 a 5 anos	A mais de 5 anos	Total	Até 1 ano	De 1 a 5 anos	A mais de 5 anos	Total
	1	2	3	4=1+2+3	5	6	7	8=5+6+7	9	10	11	12=9+10+11
02 Dez	168	173	2 969	3 310	89	93	21	203	58	80	2 944	3 082
03 Dez	407	103	3 124	3 633	103	30	14	146	304	73	3 090	3 467
04 Dez	327	171	3 355	3 852	72	12	13	97	255	159	3 320	3 734
05 Dez	370	311	3 556	4 238	120	18	14	152	250	294	3 540	4 083
06 Jan	369	309	3 542	4 220	123	18	14	156	246	291	3 526	4 062
Fev	389	323	3 546	4 259	132	20	14	166	257	304	3 529	4 090
Mar	438	323	3 552	4 313	166	21	14	201	271	303	3 535	4 109
Abr	373	342	3 573	4 289	137	27	14	178	236	315	3 557	4 108
Mai	380	369	3 575	4 324	145	28	15	189	234	341	3 558	4 133
Jun	348	372	3 592	4 312	147	30	15	192	201	342	3 574	4 117
Jul	352	363	3 595	4 310	147	30	16	193	205	332	3 577	4 114
Ago	363	353	3 626	4 341	151	31	16	198	212	322	3 607	4 141
Set	367	356	3 644	4 367	167	31	16	214	198	325	3 625	4 148
Out	308	355	3 662	4 325	147	34	16	197	161	321	3 643	4 125
Nov	343	409	3 685	4 438	193	62	17	271	151	347	3 666	4 164
Dez	351	470	3 743	4 563	231	67	17	315	120	402	3 722	4 244
07 Jan	356	472	3 731	4 559	226	69	18	312	129	403	3 709	4 242
Fev	350	451	3 759	4 561	222	70	18	310	128	381	3 738	4 247
Mar	363	432	3 792	4 586	216	75	18	309	147	357	3 770	4 274
Abr	279	425	3 795	4 499	139	76	18	234	140	349	3 773	4 261
Mai	266	419	3 794	4 479	134	76	16	227	132	342	3 774	4 248
	1	2	3	4=1+2+3	5	6	7	8=5+6+7	9	10	11	12=9+10+11
	Up to 1 year	From 1 to 5 years	Over 5 years	Total	Up to 1 year	From 1 to 5 years	Over 5 years	Total	Up to 1 year	From 1 to 5 years	Over 5 years	Total
					Regional Government				Local Government			

(1) Não inclui crédito titulado. / Excludes securities.

B.4.1.3 EMPRÉSTIMOS DE OUTRAS INSTITUIÇÕES FINANCEIRAS MONETÁRIAS ÀS SOCIEDADES NÃO FINANCEIRAS [1]

Por prazo - Saldos em fim de mês

LOANS OF OTHER MONETARY FINANCIAL INSTITUTIONS TO NON-FINANCIAL CORPORATIONS [1]

By maturity - End-of-month figures

Fonte / Source: Banco de Portugal

10^6 euros

		Até 1 ano	De 1 a 5 anos	A mais de 5 anos	Total	do qual: Cobrança duvidosa
		1	2	3	4=1+2+3	5
02	Dez	39 295	21 065	17 570	77 930	1 841
03	Dez	40 610	21 050	20 482	82 142	1 764
04	Dez	38 734	21 598	22 558	82 890	1 414
05	Dez	38 509	21 503	26 678	86 690	1 510
06	Jan	38 446	21 583	26 771	86 801	1 566
	Fev	38 318	21 935	26 907	87 160	1 670
	Mar	38 265	22 246	27 341	87 853	1 622
	Abr	38 287	22 312	27 826	88 425	1 719
	Mai	38 664	22 736	27 987	89 387	1 771
	Jun	38 717	22 534	29 162	90 413	1 559
	Jul	38 692	22 613	29 426	90 731	1 617
	Ago	38 681	22 878	29 691	91 250	1 706
	Set	38 695	22 968	29 915	91 578	1 660
	Out	38 812	22 778	30 081	91 671	1 688
	Nov	38 186	23 013	30 157	91 356	1 724
	Dez	37 754	23 316	30 786	91 856	1 415
07	Jan	37 284	23 231	31 121	91 637	1 512
	Fev	37 747	23 307	31 198	92 251	1 639
	Mar	37 878	24 469	31 604	93 950	1 630
	Abr	38 283	24 602	31 980	94 865	1 669
	Mai	38 709	25 191	32 431	96 331	1 670

	1	2	3	4=1+2+3	5
	Up to 1 year	From 1 to 5 years	Over 5 years	Total	Non-performing loans of which:

(1) Não inclui crédito titulado. / Excludes securities.

B.4.1.4 EMPRÉSTIMOS DE OUTRAS INSTITUIÇÕES FINANCEIRAS MONETÁRIAS A PARTICULARES [1] (continua)

Por finalidade e prazo - Saldos em fim de mês

LOANS OF OTHER MONETARY FINANCIAL INSTITUTIONS TO PRIVATE INDIVIDUALS [1] (to be continued)

By purpose and maturity - End-of-month figures

Fonte / Source: Banco de Portugal

10^6 euros

		Habitação					Consumo				
		Até 1 ano	De 1 a 5 anos	A mais de 5 anos	Total	do qual: Cobrança duvidosa	Até 1 ano	De 1 a 5 anos	A mais de 5 anos	Total	do qual: Cobrança duvidosa
		1	2	3	4=1+2+3	5	6	7	8	9=6+7+8	10
02	Dez	321	965	63 552	64 838	905	1 438	3 270	3 164	7 872	282
03	Dez	202	771	65 395	66 368	1 074	1 942	2 985	3 764	8 691	464
04	Dez	214	692	69 928	70 835	1 072	1 908	3 079	4 072	9 059	454
05	Dez	241	759	78 237	79 237	1 177	2 024	2 993	4 390	9 406	292
06	Jan	245	777	79 240	80 262	1 239	2 014	2 955	4 384	9 353	303
	Fev	195	760	80 108	81 063	1 242	2 021	2 982	4 409	9 413	320
	Mar	187	763	84 880	85 831	1 208	2 072	2 972	4 985	10 029	396
	Abr	176	735	85 604	86 515	1 175	2 104	3 007	5 081	10 192	403
	Mai	194	751	86 934	87 879	1 162	2 303	2 994	5 160	10 457	413
	Jun	190	749	87 875	88 814	1 131	2 311	3 205	5 263	10 780	415
	Jul	198	757	88 774	89 728	1 155	2 367	3 216	5 336	10 919	417
	Ago	201	773	89 601	90 575	1 162	2 348	3 267	5 307	10 921	425
	Set	198	781	89 141	90 121	1 166	2 349	3 336	5 352	11 036	427
	Out	207	797	89 972	90 976	1 170	2 371	3 330	5 438	11 139	440
	Nov	214	801	91 079	92 094	1 175	2 362	3 305	5 400	11 067	379
	Dez	232	871	90 488	91 591	1 139	2 575	3 356	5 448	11 379	369
07	Jan	237	885	91 167	92 289	1 156	2 642	3 445	5 513	11 600	382
	Fev	239	906	91 845	92 990	1 186	2 634	3 436	5 535	11 605	409
	Mar	249	952	92 851	94 053	1 198	2 639	3 506	5 523	11 668	422
	Abr	230	991	93 609	94 830	1 216	2 795	3 287	5 730	11 812	382
	Mai	230	1 024	94 615	95 869	1 222	2 783	3 313	5 775	11 871	446

	1	2	3	4=1+2+3	5	6	7	8	9=6+7+8	10
	Up to 1 year	From 1 to 5 years	Over 5 years	Total	Non-performing loans of which:	Up to 1 year	From 1 to 5 years	Over 5 years	Total	Non-performing loans of which:
	Housing					Consumption				

B.4.1.4 EMPRÉSTIMOS DE OUTRAS INSTITUIÇÕES FINANCEIRAS MONETÁRIAS A PARTICULARES[1] (continuação)

Por finalidade e prazo - Saldos em fim de mês

LOANS OF OTHER MONETARY FINANCIAL INSTITUTIONS TO PRIVATE INDIVIDUALS[1] (continued)

By purpose and maturity - End-of-month figures

Fonte / Source: Banco de Portugal

10^6 euros

		Outros fins					Total				
		Até 1 ano	De 1 a 5 anos	A mais de 5 anos	Total	do qual: Cobrança duvidosa	Até 1 ano	De 1 a 5 anos	A mais de 5 anos	Total	do qual: Cobrança duvidosa
		11	12	13	14=11+12+13	15	16	17	18	19=16+17+18=4+9+14	20=5+10+15
02	Dez	4 439	2 865	3 230	10 534	527	6 198	7 100	69 946	83 244	1 714
03	Dez	3 947	2 589	2 953	9 489	458	6 091	6 346	72 112	84 549	1 995
04	Dez	4 129	2 803	3 585	10 518	456	6 252	6 574	77 585	90 411	1 982
05	Dez	4 304	2 493	4 359	11 157	517	6 569	6 245	86 986	99 801	1 986
06	Jan	4 162	2 501	4 439	11 102	545	6 421	6 233	88 063	100 717	2 087
	Fev	4 118	2 495	4 458	11 071	575	6 335	6 236	88 976	101 547	2 137
	Mar	4 312	2 537	4 533	11 382	563	6 572	6 272	94 399	107 243	2 167
	Abr	4 299	2 533	4 570	11 402	574	6 580	6 274	95 255	108 109	2 152
	Mai	4 319	2 490	4 640	11 449	595	6 817	6 234	96 734	109 786	2 169
	Jun	4 329	2 500	4 700	11 529	557	6 831	6 454	97 838	111 123	2 103
	Jul	4 772	2 498	4 737	12 007	572	7 337	6 470	98 848	112 655	2 144
	Ago	4 777	2 554	4 765	12 096	585	7 326	6 594	99 673	113 592	2 172
	Set	4 361	2 765	4 832	11 957	588	6 907	6 881	99 325	113 113	2 181
	Out	4 296	2 875	4 835	12 005	594	6 874	7 001	100 245	114 120	2 205
	Nov	4 341	2 922	4 723	11 987	604	6 918	7 029	101 202	115 149	2 158
	Dez	4 412	2 890	4 705	12 007	490	7 219	7 117	100 640	114 977	1 998
07	Jan	4 313	2 865	4 705	11 883	529	7 191	7 196	101 385	115 772	2 068
	Fev	4 425	2 742	4 803	11 971	569	7 299	7 084	102 183	116 566	2 164
	Mar	4 477	2 716	4 884	12 077	556	7 365	7 174	103 258	117 797	2 176
	Abr	4 422	2 681	4 981	12 084	587	7 447	6 959	104 320	118 726	2 185
	Mai	4 524	2 699	5 028	12 251	567	7 537	7 035	105 418	119 991	2 235

	11	12	13	14=11+12+13	15	16	17	18	19=16+17+18=4+9+14	20=5+10+15
	Up to 1 year	From 1 to 5 years	Over 5 years	Total	Non-performing loans of which:	Up to 1 year	From 1 to 5 years	Over 5 years	Total	Non-performing loans of which:
	Other purposes					Total				

(1) Não inclui crédito titulado e inclui crédito a emigrantes. / Excludes securities and includes credit to emigrants.

B.4.1.5 EMPRÉSTIMOS DE OUTRAS INSTITUIÇÕES FINANCEIRAS MONETÁRIAS A PARTICULARES POR FINALIDADE[1]

Estrutura e taxas de variação anual

LOANS OF OTHER MONETARY FINANCIAL INSTITUTIONS TO PRIVATE INDIVIDUALS BY PURPOSE[1]

Relative weight and annual growth rates

Fonte / Source: Banco de Portugal

Em percentagem / In percentages

		Taxas de variação anual [a]				Taxas de variação anual [a] ajustadas de operações de titularização				Peso no total		
		Habitação	Consumo	Outros fins	Total	Habitação	Consumo	Outros fins	Total	Habitação	Consumo	Outros fins
		1	2	3	4	5	6	7	8	9	10	11
02	Dez	12.6	-0.1	-2.6	9.2	15.9	0.9	-2.6	11.6	77.9	9.5	12.7
03	Dez	0.9	6.6	-1.8	1.1	11.8	6.8	-1.8	9.6	78.5	10.3	11.2
04	Dez	6.9	-2.4	9.3	6.2	10.5	0.3	9.3	9.2	78.3	10.0	11.6
05	Dez	10.2	4.4	6.7	9.2	11.1	1.9	7.2	9.8	79.4	9.4	11.2
06	Jan	10.5	6.0	7.0	9.7	11.3	3.1	7.4	10.1	79.7	9.3	11.0
	Fev	10.5	7.8	5.6	9.7	11.3	4.5	6.0	10.1	79.8	9.3	10.9
	Mar	8.6	7.0	7.3	8.3	11.2	3.8	7.8	10.2	80.0	9.4	10.6
	Abr	8.1	8.2	7.3	8.0	10.9	5.6	7.9	10.1	80.0	9.4	10.5
	Mai	8.1	8.8	7.6	8.1	10.9	5.7	8.0	10.1	80.0	9.5	10.4
	Jun	7.8	8.7	7.5	7.9	10.8	5.8	8.0	10.0	79.9	9.7	10.4
	Jul	7.6	9.9	12.1	8.3	10.6	7.3	12.6	10.5	79.6	9.7	10.7
	Ago	7.4	9.4	12.8	8.2	10.5	7.1	13.3	10.5	79.7	9.6	10.6
	Set	7.0	9.9	11.1	7.7	10.2	7.5	11.6	10.1	79.7	9.8	10.6
	Out	6.8	9.4	10.6	7.5	10.1	7.7	11.6	10.0	79.7	9.8	10.5
	Nov	6.6	10.4	11.9	7.5	9.9	8.3	12.4	10.0	80.0	9.6	10.4
	Dez	7.9	13.7	10.5	8.8	9.9	9.6	10.6	9.9	79.7	9.9	10.4
07	Jan	7.5	15.4	10.1	8.5	9.5	11.6	10.2	9.8	79.7	10.0	10.3
	Fev	7.2	15.0	11.3	8.4	9.4	11.5	11.3	9.7	79.8	10.0	10.3
	Mar	9.0	14.3	9.9	9.6	9.4	11.9	9.9	9.6	79.8	9.9	10.3
	Abr	9.0	14.0	9.6	9.5	9.3	11.1	9.4	9.5	79.9	9.9	10.2
	Mai	8.9	13.4	10.6	9.5	9.2	11.1	10.6	9.5	79.9	9.9	10.2

	1	2	3	4	5	6	7	8	9	10	11
	Housing	Consumption	Other purposes	Total	Housing	Consumption	Other purposes	Total	Housing	Consumption	Other purposes
	Annual growth rates [a]				Annual growth rates[a] adjusted for securitisation operations				Relative weight		

(1) Não inclui crédito titulado e inclui crédito a emigrantes. / Excludes securities and includes credit to emigrants.

B.4.2.1 EMPRÉSTIMOS DE OUTRAS INSTITUIÇÕES FINANCEIRAS MONETÁRIAS A SOCIEDADES NÃO FINANCEIRAS[1] (continua)

Por ramo de actividade - Saldos em fim de mês

LOANS OF OTHER MONETARY FINANCIAL INSTITUTIONS TO NON-FINANCIAL CORPORATIONS[1] (to be continued)

By branch of activity - End-of-month figures

Fonte / Source: Banco de Portugal

10^6 euros

		Agricultura, produção animal, caça e silvicultura		Pesca		Indústrias extractivas		Indústrias transformadoras		Produção e distribuição de electricidade, gás e água		Construção	
		Total	do qual: Cobrança duvidosa	Total	do qual: Cobrança duvidosa	Total	do qual: Cobrança duvidosa	Total	do qual: Cobrança duvidosa	Total	do qual: Cobrança duvidosa	Total	do qual: Cobrança duvidosa
		1	2	3	4	5	6	7	8	9	10	11	12
02	Dez	972	54	97	15	369	8	13 074	611	1 516	3	14 541	358
03	Dez	1 064	54	92	13	437	9	13 325	510	1 641	4	15 329	393
04	Dez	1 118	48	94	12	402	10	12 493	383	1 603	3	15 987	309
05	Dez	1 198	33	91	11	413	17	12 180	398	2 165	3	17 448	309
06	Jan	1 189	37	93	11	410	16	12 246	426	2 183	3	17 437	311
	Fev	1 185	37	92	12	409	27	12 274	427	2 117	3	17 494	358
	Mar	1 200	40	95	12	410	24	12 183	418	2 123	3	17 558	359
	Abr	1 210	41	97	13	387	13	12 233	446	2 159	3	17 646	390
	Mai	1 231	38	97	12	384	13	12 292	449	2 089	3	17 804	404
	Jun	1 256	37	100	11	381	11	12 312	421	2 198	3	17 960	355
	Jul	1 266	38	99	11	382	13	12 334	435	2 272	3	18 052	368
	Ago	1 285	38	98	12	390	15	12 460	439	2 304	3	18 103	392
	Set	1 294	38	97	11	389	13	12 328	430	2 321	3	17 996	392
	Out	1 271	39	88	4	378	13	11 990	441	1 874	3	17 915	396
	Nov	1 280	41	96	9	377	12	12 127	440	1 943	3	18 227	402
	Dez	1 291	27	94	3	381	8	11 994	372	1 912	3	18 211	369
07	Jan	1 283	31	95	4	388	13	12 088	387	1 935	3	18 309	405
	Fev	1 279	34	95	4	387	9	12 208	407	1 879	3	18 461	458
	Mar	1 297	33	98	4	388	8	12 438	388	1 936	3	18 805	459
	Abr	1 331	35	97	5	389	9	12 433	400	1 958	3	18 913	471
	Mai	1 346	34	96	5	389	9	12 599	402	1 983	3	19 222	483

	1	2	3	4	5	6	7	8	9	10	11	12
	Total	Non-performing loans of which:	Total	Non-performing loans of which:	Total	Non-performing loans of which:	Total	Non-performing loans of which:	Total	Non-performing loans of which:	Total	Non-performing loans of which:
	Agriculture, hunting and forestry		Fishing		Mining and quarrying		Manufacturing		Production and distribution of electricity, gas and water		Construction	

B.4.2.1 EMPRÉSTIMOS DE OUTRAS INSTITUIÇÕES FINANCEIRAS MONETÁRIAS A SOCIEDADES NÃO FINANCEIRAS[1] (continuação)

Por ramo de actividade - Saldos em fim de mês

LOANS OF OTHER MONETARY FINANCIAL INSTITUTIONS TO NON-FINANCIAL CORPORATIONS[1] (continued)

By branch of activity - End-of-month figures

Fonte / Source: Banco de Portugal

10^6 euros

		Comércio por grosso e a retalho, reparação de veículos automóveis, motociclos e de bens de uso pessoal e doméstico		Alojamento e restauração (restaurantes e similares)		Transportes, armazenagem e comunicações		Actividades imobiliárias, alugueres e serviços prestados às empresas		Educação, saúde e outras actividades de serviços colectivos, sociais e pessoais		Total	
		Total	do qual: Cobrança duvidosa	Total	do qual: Cobrança duvidosa	Total	do qual: Cobrança duvidosa	Total	do qual: Cobrança duvidosa	Total	do qual: Cobrança duvidosa	Total	do qual: Cobrança duvidosa
		13	14	15	16	17	18	19	20	21	22	23	24
02	Dez	13 222	474	1 851	49	5 707	41	23 836	199	2 744	29	77 930	1 841
03	Dez	14 175	451	2 265	46	6 152	42	24 948	218	2 715	25	82 142	1 765
04	Dez	14 121	328	2 361	50	5 896	29	25 936	197	2 880	47	82 890	1 414
05	Dez	13 509	334	2 537	79	5 061	30	29 136	261	2 954	35	86 690	1 510
06	Jan	13 534	344	2 566	79	5 013	34	29 215	270	2 915	37	86 801	1 566
	Fev	13 630	361	2 581	83	5 118	33	29 282	288	2 980	41	87 160	1 670
	Mar	13 585	352	2 596	85	5 244	34	29 874	257	2 984	38	87 853	1 622
	Abr	13 729	369	2 626	91	5 437	37	29 881	279	3 019	39	88 425	1 719
	Mai	13 820	395	2 705	90	5 466	40	30 449	287	3 049	41	89 387	1 771
	Jun	14 147	353	2 732	72	5 676	35	30 511	223	3 139	37	90 414	1 559
	Jul	14 140	362	2 709	75	5 607	37	30 693	240	3 178	35	90 731	1 617
	Ago	14 170	392	2 684	76	5 691	38	30 834	263	3 231	36	91 250	1 706
	Set	14 297	385	2 759	75	5 809	38	30 988	239	3 300	36	91 578	1 660
	Out	14 014	381	2 712	77	6 183	40	32 021	253	3 224	39	91 671	1 688
	Nov	14 190	387	2 708	76	5 631	56	31 516	263	3 260	36	91 356	1 724
	Dez	14 081	311	2 800	65	5 076	39	32 745	185	3 270	33	91 856	1 415
07	Jan	14 106	325	2 855	68	5 154	40	32 243	203	3 179	34	91 637	1 512
	Fev	14 104	331	2 888	72	5 250	41	32 533	245	3 167	34	92 251	1 639
	Mar	14 187	359	2 947	69	5 396	39	33 210	235	3 247	33	93 950	1 630
	Abr	14 131	340	2 961	71	5 562	52	33 843	249	3 246	35	94 865	1 669
	Mai	14 333	342	2 949	62	5 540	50	34 555	247	3 318	33	96 331	1 670

	13	14	15	16	17	18	19	20	21	22	23	24
	Total	Non-performing loans of which:	Total	Non-performing loans of which:	Total	Non-performing loans of which:	Total	Non-performing loans of which:	Total	Non-performing loans of which:	Total	Non-performing loans of which:
	Wholesale and retail trade, repair of motor vehicles, motorcycles and personal and household goods		Hotels and catering (restaurants and other)		Transport, storage and communications		Real estate, rental and supply of services to non-financial corporations		Education, health and other community, social and personal service activities		Total	

(1) Não inclui crédito titulado. / Excludes securities.

B.4.2.2 EMPRÉSTIMOS DE OUTRAS INSTITUIÇÕES FINANCEIRAS MONETÁRIAS A SOCIEDADES NÃO FINANCEIRAS DA INDÚSTRIA TRANSFORMADORA[1]

LOANS OF OTHER MONETARY FINANCIAL INSTITUTIONS TO NON-FINANCIAL CORPORATIONS OF THE MANUFACTURING INDUSTRY[1]

Por ramo de actividade - Saldos em fim de mês

By branch of activity - End-of-month figures

Fonte / Source: Banco de Portugal

10^6 euros

		Indústrias alimentares, das bebidas e do tabaco	Indústria têxtil	Indústria do couro e de produtos do couro	Indústrias da madeira e da cortiça e suas obras	Indústrias de pasta, de papel e cartão e seus artigos: edição e impressão	Fabricação de coque, produtos petrolíferos refinados e combustível nuclear	Fabricação de produtos químicos e de fibras sintéticas ou artificiais	Fabricação de artigos de borracha e de matérias plásticas	Fabricação de outros produtos minerais não metálicos	Indústrias metalúrgicas de base e de produtos metálicos	Fabricação de máquinas e de equipamentos não especificados	Fabricação de equipamento eléctrico e de óptica	Fabricação de material de transporte	Indústrias transformadoras, não especificadas	Total
		1	2	3	4	5	6	7	8	9	10	11	12	13	14	15=1+...+14
		Food, beverages and tobacco	Textiles	Manufacture of leather and leather products	Wood and cork industries and articles thereof	Polp, paper, and paperboard industries and articles thereof; publishing and printing	Manufacture of coke, refined oil products and nuclear fuel	Manufacture of chemical and man-made fibres	Manufacture of rubber articles and plastic materials	Manufacture of other non-metalic mineral products	Base metal industries and manufacture of metal products	Manufacture of machinery and equipment, non elsewhere classified	Manufacture of electrical and optical equipment	Manufacture of transport material	Manufacturing industries, non elsewhere classified	Total
02	Dez	2 626	2 111	447	975	1 104	232	492	437	1 525	1 122	534	406	491	571	13 074
03	Dez	2 387	2 232	453	1 072	1 324	39	515	434	1 738	1 210	563	361	382	612	13 325
04	Dez	2 337	2 012	389	1000	1 269	19	516	440	1 399	1 225	552	305	430	599	12 493
05	Dez	2 469	1 868	382	1 063	771	32	497	483	1 395	1 261	579	325	388	666	12 180
06	Jan	2 435	1 866	386	1 068	783	62	524	477	1 398	1 286	577	325	397	663	12 246
	Fev	2 425	1 869	394	1 078	794	18	539	481	1 399	1 313	581	321	404	657	12 274
	Mar	2 432	1 839	389	1 083	800	68	512	481	1 399	1 297	574	316	341	652	12 183
	Abr	2 445	1 840	384	1 071	822	47	519	491	1 399	1 314	577	327	343	655	12 233
	Mai	2 446	1 845	382	1 066	832	40	532	493	1 403	1 336	573	332	359	655	12 292
	Jun	2 449	1 843	384	1 079	821	36	530	492	1 396	1 341	580	349	355	657	12 312
	Jul	2 408	1 855	385	1 098	833	11	546	497	1 427	1 323	582	350	350	669	12 334
	Ago	2 417	1 874	388	1 085	829	74	557	499	1 418	1 371	586	346	344	672	12 460
	Set	2 386	1 855	385	1 106	812	17	542	498	1 414	1 326	596	356	360	676	12 328
	Out	2 378	1 783	369	1 059	785	41	498	488	1 380	1 300	570	346	336	658	11 990
	Nov	2 439	1 816	361	1 065	788	24	507	490	1 382	1 321	575	349	347	664	12 127
	Dez	2 366	1 753	364	1 055	792	21	501	494	1 346	1 336	601	352	359	653	11 994
07	Jan	2 396	1 747	360	1 061	791	24	528	489	1 388	1 348	597	357	359	645	12 088
	Fev	2 396	1 753	367	1 071	808	45	525	493	1 412	1 356	611	352	368	651	12 208
	Mar	2 493	1 768	373	1 091	826	50	502	492	1 446	1 377	619	362	375	664	12 438
	Abr	2 513	1 763	367	1 092	827	41	518	490	1 433	1 391	618	362	358	661	12 433
	Mai	2 576	1 780	364	1 106	848	43	529	499	1 460	1 396	625	363	345	666	12 599

(1) Não inclui crédito titulado. / Excludes securities.

B.4.2.3 EMPRÉSTIMOS DE OUTRAS INSTITUIÇÕES FINANCEIRAS MONETÁRIAS A SOCIEDADES NÃO FINANCEIRAS POR RAMO DE ACTIVIDADE [1]*

LOANS OF OTHER MONETARY FINANCIAL INSTITUTIONS TO NON-FINANCIAL CORPORATIONS BY BRANCH OF ACTIVITY[1]*

Estrutura e taxas de variação anual

Relative weight and annual growth rates

Fonte / Source: Banco de Portugal

Em percentagem / In percentages

		Taxas de variação anual [a]						
		Agricultura, produção animal, caça, silvicultura e pesca	Indústrias extractivas	Indústrias transformadoras	Produção e distribuição de electricidade, gás e água	Construção	Serviços	Total
		1 (1.5%)	2 (0.4%)	3 (13.6%)	4 (2.4%)	5 (19.9%)	6 (62.2%)	7 (100.0%)
		1 (1.5%)	2 (0.4%)	3 (13.6%)	4 (2.4%)	5 (19.9%)	6 (62.2%)	7 (100.0%)
		Agriculture, hunting, forestry and fishing	Mining and quarrying	Manufacturing	Production and distribution of electricity, gas and water	Construction	Services	Total
		Annual growth rates [a]						
02	Dez	22.1	-6.5	4.0	-0.9	6.5	10.7	8.5
03	Dez	7.8	15.5	0.5	4.8	3.8	2.6	2.7
04	Dez	5.0	-6.7	-3.8	-2.0	6.0	3.2	2.5
05	Dez	4.6	0.8	-2.9	37.9	10.8	4.3	5.1
06	Jan	7.9	0.6	-3.1	38.9	9.5	5.5	5.6
	Fev	8.5	0.9	-2.8	29.9	8.7	5.7	5.5
	Mar	5.8	0.8	-1.3	22.8	7.7	7.3	6.4
	Abr	5.9	-7.9	-1.7	21.5	6.9	7.4	6.2
	Mai	8.4	-8.0	-0.5	11.9	7.0	9.0	7.1
	Jun	9.6	-8.3	-1.7	15.8	6.9	8.5	6.8
	Jul	8.8	-8.5	-1.8	17.3	7.0	8.2	6.6
	Ago	8.8	-6.5	-0.6	13.2	6.3	9.1	7.1
	Set	9.1	-6.5	-0.3	9.2	5.4	10.1	7.5
	Out	6.3	-9.8	-2.3	-14.0	3.9	11.3	7.0
	Nov	7.7	-9.2	-1.2	-8.0	5.1	7.8	5.5
	Dez	8.1	-6.5	-1.0	-11.6	4.7	9.1	6.2
07	Jan	8.1	-3.9	-0.7	-11.3	5.4	8.2	5.8
	Fev	8.2	-4.0	0.0	-11.2	5.9	8.3	6.1
	Mar	8.5	-3.7	3.0	-8.8	7.8	8.1	6.9
	Abr	10.1	2.1	2.6	-9.3	7.9	8.7	7.3
	Mai	9.3	2.7	3.5	-5.0	8.8	8.9	7.8

(1) Não inclui crédito titulado./ Excludes securities.

* Entre parêntesis é indicado o peso de cada ramo de actividade no total em termos de saldos em fim de mês (média do último ano). / The value between brackets refers to the relative weight of each branch of activity in terms of end-of-month stocks (previous year average).

B.4.3 ACTIVOS EM MOEDA ESTRANGEIRA[1] DE OUTRAS INSTITUIÇÕES FINANCEIRAS MONETÁRIAS FACE AO SECTOR NÃO MONETÁRIO

ASSETS DENOMINATED IN FOREIGN CURRENCY[1] OF OTHER MONETARY FINANCIAL INSTITUTIONS VIS-À-VIS NON-MONETARY SECTOR

Por sector institucional - Saldos em fim de mês

By institutional sector - End-of-month figures

Fonte / Source: Banco de Portugal

10^6 euros

		Sector institucional						Total
		Instituições financeiras não monetárias	Administrações Públicas	Sociedades não financeiras			Particulares[2]	
				Empréstimos	Títulos excepto acções	Total		
		1	2	3	4	5=3+4	6	7=1+2+5+6
02	Dez	862	57	1 603	2	1 605	143	2 668
03	Dez	986	0	1 120	21	1 141	111	2 238
04	Dez	1 064	0	971	6	978	96	2 138
05	Dez	842	0	1 105	32	1 137	85	2 065
06	Jan	820	0	1 080	35	1 115	72	2 008
	Fev	855	0	1 104	41	1 145	90	2 090
	Mar	824	0	1 024	153	1 177	75	2 076
	Abr	803	0	1 023	151	1 174	77	2 054
	Mai	733	0	999	154	1 153	74	1 960
	Jun	753	0	998	155	1 154	67	1 974
	Jul	745	0	987	157	1 144	64	1 952
	Ago	741	0	1 003	156	1 160	61	1 962
	Set	760	3	994	156	1 150	65	1 978
	Out	768	0	991	153	1 144	70	1 983
	Nov	748	0	976	150	1 126	63	1 937
	Dez	748	0	983	129	1 112	63	1 923
07	Jan	807	0	949	136	1 085	62	1 953
	Fev	854	2	935	156	1 091	68	2 014
	Mar	863	0	972	265	1 237	65	2 164
	Abr	863	0	904	263	1 168	62	2 092
	Mai	862	0	891	367	1 259	61	2 181

	1	2	3	4	5=3+4	6	7=1+2+5+6
	Non-monetary financial institutions	General Government	Loans	Securities other than shares	Total	Private individuals[2]	Total
			Non-financial corporations				
	Institutional sector						

(1) Até Janeiro de 2002 corresponde a moedas que não escudos e euros, a partir desta data, reflecte os saldos denominados em moedas que não euros./ Up to January 2002 corresponds to currencies other than escudos or euros, afterwards reflects balances denominated in currencies other than euros.
(2) Inclui emigrantes. / Includes emigrants.

B.4.4 EMPRÉSTIMOS DE OUTRAS INSTITUIÇÕES FINANCEIRAS MONETÁRIAS A SOCIEDADES NÃO FINANCEIRAS E PARTICULARES[1] [2]

LOANS OF OTHER MONETARY FINANCIAL INSTITUTIONS TO NON-FINANCIAL CORPORATIONS AND TO PRIVATE INDIVIDUALS[1] [2]

Por distrito / região autónoma - Saldos em fim de ano

By administrative region - End-of-year figures

Fonte / Source: Banco de Portugal

10^6 euros

		Aveiro	Beja	Braga	Bragança	Castelo Branco	Coimbra	Évora	Faro	Guarda	Leiria	Lisboa	Portalegre
		1	2	3	4	5	6	7	8	9	10	11	12
02	Dez	7 460	1 096	7 410	749	1 529	4 031	1 490	4 168	917	4 915	73 834	931
03	Dez	7 702	1 107	8 206	785	1 603	4 228	1 708	4 754	1 002	5 559	72 915	888
04	Dez	8 077	1 167	8 580	839	1 664	4 492	1 842	5 299	1 059	6 039	74 948	956
05	Dez	8 848	1 334	9 540	969	1 871	4 861	2 076	6 141	1 157	6 774	79 344	1 057
06	Dez	9 664	1 439	10 589	1 125	2 165	5 530	2 377	7 313	1 254	7 478	85 929	1 160

		Porto	Santarém	Setúbal	Viana do Castelo	Vila Real	Viseu	Açores	do qual / of which:	Madeira	do qual / of which:	Total
									Off-shore		*Off-shore*	
		13	14	15	16	17	18	19	20	21	22	23=1+...+19+21
02	Dez	27 229	3 931	9 857	1 534	1 423	2 576	2 038	1	4 057	475	161 174
03	Dez	28 600	4 260	10 617	1 632	1 522	2 749	2 499	0	4 353	593	166 690
04	Dez	28 844	4 545	10 907	1 784	1 596	2 984	2 335	0	5 344	818	173 301
05	Dez	29 950	5 088	11 574	1 996	1 767	3 419	3 013	0	5 714	689	186 491
06	Dez	33 749	5 700	13 089	2 192	1 960	3 833	3 447	0	6 839	969	206 834

(1) Não inclui crédito titulado. / Excludes securities.
(2) Inclui emigrantes. / Includes emigrants.

B.5 Detalhes dos passivos das outras instituições financeiras monetárias face a residentes

B.5 Details of the liabilities of other monetary financial institutions vis-à-vis residents

B.5.1.1 DEPÓSITOS E EQUIPARADOS DE OUTROS INTERMEDIÁRIOS FINANCEIROS E AUXILIARES FINANCEIROS EM OUTRAS INSTITUIÇÕES FINANCEIRAS MONETÁRIAS

Saldos em fim de mês

DEPOSITS AND DEPOSIT-LIKE INSTRUMENTS OF OTHER FINANCIAL INTERMEDIARIES AND FINANCIAL AUXILIARIES WITH OTHER MONETARY FINANCIAL INSTITUTIONS

End-of-month figures

Fonte / Source: Banco de Portugal

10^6 euros

		Depósitos com pré-aviso	Responsabilidades à vista	Outros depósitos e equiparados				Total
				Até 1 ano	De 1 a 2 anos	A mais de 2 anos	Total	
		1	2	3	4	5	6=3+4+5	7=1+2+6
02	Dez	0	2 336	1 931	45	1 458	3 434	5 771
03	Dez	0	2 677	1 598	55	239	1 892	4 569
04	Dez	0	2 862	1 984	57	273	2 315	5 177
05	Dez	0	3 953	2 766	310	4 609	7 685	11 638
06	Jan	0	3 782	2 111	310	4 571	6 992	10 774
	Fev	1	3 793	1 854	310	4 554	6 718	10 512
	Mar	1	4 009	2 004	265	8 784	11 053	15 064
	Abr	1	4 005	2 424	265	8 718	11 407	15 413
	Mai	1	3 483	2 233	262	9 029	11 525	15 009
	Jun	1	3 708	2 421	283	9 245	11 949	15 658
	Jul	1	3 367	2 121	279	10 653	13 053	16 420
	Ago	0	3 123	2 045	280	10 665	12 990	16 113
	Set	2	3 634	2 375	279	12 031	14 685	18 321
	Out	1	3 425	2 296	279	11 943	14 518	17 944
	Nov	1	3 701	2 831	259	11 914	15 004	18 707
	Dez	1	3 926	2 920	9	10 929	13 858	17 785
07	Jan	2	3 448	1 985	7	10 852	12 845	16 294
	Fev	1	3 430	2 157	1	10 785	12 943	16 373
	Mar	1	3 943	2 533	1	13 406	15 940	19 884
	Abr	1	3 542	2 704	1	13 268	15 973	19 516
	Mai	1	3 156	2 831	3	13 162	15 996	19 153

	1	2	3	4	5	6=3+4+5	7=1+2+6
	Deposits redeemable at notice	Overnight deposits	Up to 1 year	From 1 to 2 years	Over 2 years	Total	Total
			Other deposits and deposit-like instruments				

B.5.1.2 DEPÓSITOS E EQUIPARADOS DE SOCIEDADES DE SEGUROS E FUNDOS DE PENSÕES EM OUTRAS INSTITUIÇÕES FINANCEIRAS MONETÁRIAS

Saldos em fim de mês

DEPOSITS AND DEPOSIT-LIKE INSTRUMENTS OF INSURANCE CORPORATIONS AND PENSION FUNDS WITH OTHER MONETARY FINANCIAL INSTITUTIONS

End-of-month figures

Fonte / Source: Banco de Portugal

10^6 euros

		Depósitos com pré-aviso	Responsabilidades à vista	Outros depósitos e equiparados				Total
				Até 1 ano	De 1 a 2 anos	A mais de 2 anos	Total	
		1	2	3	4	5	6=3+4+5	7=1+2+6
02	Dez	0	3 097	771	0	1	773	3 869
03	Dez	0	3 789	520	9	44	573	4 362
04	Dez	0	3 501	864	0	134	999	4 500
05	Dez	0	3 724	1 264	16	173	1 453	5 177
06	Jan	0	3 732	745	41	183	968	4 701
	Fev	0	3 590	732	41	202	974	4 565
	Mar	0	3 396	713	41	138	892	4 288
	Abr	0	2 645	750	41	156	946	3 591
	Mai	0	2 995	751	41	181	973	3 968
	Jun	0	4 372	778	42	183	1 003	5 376
	Jul	0	2 834	1 330	41	147	1 518	4 353
	Ago	0	3 143	1 001	39	150	1 190	4 333
	Set	0	3 481	963	39	153	1 156	4 636
	Out	0	2 656	1 671	39	142	1 853	4 509
	Nov	0	2 728	1 205	49	137	1 392	4 120
	Dez	0	4 181	778	44	136	958	5 139
07	Jan	0	2 431	1 290	11	137	1 437	3 868
	Fev	0	3 134	787	11	137	935	4 069
	Mar	0	3 650	629	11	136	776	4 425
	Abr	0	2 842	753	11	134	898	3 740
	Mai	0	2 983	663	12	134	809	3 793

	1	2	3	4	5	6=3+4+5	7=1+2+6
	Deposits redeemable at notice	Overnight deposits	Up to 1 year	From 1 to 2 years	Over 2 years	Total	Total
			Other deposits and deposit-like instruments				

B.5.1.3 DEPÓSITOS E EQUIPARADOS DA ADMINISTRAÇÃO CENTRAL EM OUTRAS INSTITUIÇÕES FINANCEIRAS MONETÁRIAS

Saldos em fim de mês

DEPOSITS AND DEPOSIT-LIKE INSTRUMENTS OF CENTRAL GOVERNMENT WITH OTHER MONETARY FINANCIAL INSTITUTIONS

End-of-month figures

Fonte / Source: Banco de Portugal

10^6 euros

		Depósitos com pré-aviso	Responsabilidades à vista	Outros depósitos e equiparados				Total
				Até 1 ano	De 1 a 2 anos	A mais de 2 anos	Total	
		1	2	3	4	5	6=3+4+5	7=1+2+6
02	Dez	0	4 768	617	3	0	620	5 388
03	Dez	0	2 607	1 406	2	31	1 439	4 046
04	Dez	0	2 303	1 242	2	26	1 270	3 573
05	Dez	0	3 108	1 140	7	21	1 168	4 276
06	Jan	0	2 439	832	7	21	861	3 299
	Fev	0	2 314	1 788	7	21	1 816	4 130
	Mar	0	2 053	1 895	7	21	1 923	3 976
	Abr	0	2 633	2 832	7	21	2 860	5 493
	Mai	0	2 060	1 797	7	21	1 825	3 886
	Jun	0	2 134	2 700	7	21	2 728	4 861
	Jul	0	1 969	1 171	7	21	1 199	3 168
	Ago	0	2 627	2 065	7	21	2 093	4 721
	Set	0	1 984	1 195	7	21	1 223	3 207
	Out	2	1 980	1 653	2	21	1 676	3 658
	Nov	1	1 899	944	2	21	967	2 868
	Dez	1	2 745	1 888	2	34	1 924	4 670
07	Jan	2	2 053	556	2	34	592	2 647
	Fev	2	1 666	413	2	35	451	2 118
	Mar	2	1 695	459	2	35	496	2 193
	Abr	2	1 803	442	2	35	479	2 284
	Mai	1	1 950	418	2	35	455	2 407

	1	2	3	4	5	6=3+4+5	7=1+2+6
	Deposits redeemable at notice	Overnight deposits	Other deposits and deposit-like instruments				Total
			Up to 1 year	From 1 to 2 years	Over 2 years	Total	

B.5.1.4 DEPÓSITOS E EQUIPARADOS DAS ADMINISTRAÇÕES PÚBLICAS EXCEPTO ADMINISTRAÇÃO CENTRAL EM OUTRAS INSTITUIÇÕES FINANCEIRAS MONETÁRIAS

Saldos em fim de mês

DEPOSITS AND DEPOSIT-LIKE INSTRUMENTS OF GENERAL GOVERNMENT EXCEPT CENTRAL GOVERNMENT WITH OTHER MONETARY FINANCIAL INSTITUTIONS

End-of-month figures

Fonte / Source: Banco de Portugal

10^6 euros

		Depósitos com pré-aviso	Responsabilidades à vista	Outros depósitos e equiparados				Total
				Até 1 ano	De 1 a 2 anos	A mais de 2 anos	Total	
		1	2	3	4	5	6=3+4+5	7=1+2+6
02	Dez	0	1 696	776	4	1	781	2 477
03	Dez	0	1 796	723	3	0	726	2 522
04	Dez	0	2 035	736	3	1	740	2 775
05	Dez	0	1 796	1 158	5	1	1 164	2 960
06	Jan	0	1 822	1 159	5	1	1 165	2 987
	Fev	0	1 746	1 285	5	3	1 293	3 039
	Mar	0	1 599	1 352	5	3	1 360	2 959
	Abr	0	1 825	1 569	5	3	1 577	3 402
	Mai	0	1 959	1 769	5	3	1 777	3 736
	Jun	0	2 103	1 628	8	2	1 638	3 741
	Jul	0	1 813	1 360	5	2	1 368	3 180
	Ago	0	1 846	1 621	13	3	1 637	3 483
	Set	0	1 948	1 750	13	3	1 765	3 713
	Out	0	1 784	1 870	13	3	1 886	3 670
	Nov	0	2 322	1 501	13	3	1 517	3 838
	Dez	0	1 949	1 463	13	3	1 479	3 428
07	Jan	0	1 864	1 830	13	3	1 845	3 709
	Fev	0	1 842	1 908	11	3	1 921	3 763
	Mar	0	1 769	1 734	11	3	1 747	3 517
	Abr	0	1 898	1 732	12	3	1 747	3 645
	Mai	0	1 982	1 996	12	3	2 011	3 993

	1	2	3	4	5	6=3+4+5	7=1+2+6
	Deposits redeemable at notice	Overnight deposits	Other deposits and deposit-like instruments				Total
			Up to 1 year	From 1 to 2 years	Over 2 years	Total	

B.5.1.5 DEPÓSITOS E EQUIPARADOS DE SOCIEDADES NÃO FINANCEIRAS EM OUTRAS INSTITUIÇÕES FINANCEIRAS MONETÁRIAS

Saldos em fim de mês

DEPOSITS AND DEPOSIT-LIKE INSTRUMENTS OF NON-FINANCIAL CORPORATIONS WITH OTHER MONETARY FINANCIAL INSTITUTIONS

End-of-month figures

Fonte / Source: Banco de Portugal

10^6 euros

		Depósitos com pré-aviso	Responsabilidades à vista	Outros depósitos e equiparados				Total
				Até 1 ano	De 1 a 2 anos	A mais de 2 anos	Total	
		1	2	3	4	5	6=3+4+5	7=1+2+6
02	Dez	0	13 050	5 361	85	458	5 904	18 953
03	Dez	27	13 755	7 184	172	1 228	8 584	22 365
04	Dez	5	13 694	8 224	207	1 214	9 645	23 344
05	Dez	11	16 081	10 525	670	1 176	12 371	28 463
06	Jan	10	13 901	10 236	752	1 173	12 162	26 073
	Fev	11	12 783	9 906	765	1 166	11 836	24 630
	Mar	25	13 410	9 774	767	1 152	11 693	25 127
	Abr	29	13 187	9 199	768	1 152	11 119	24 336
	Mai	32	13 950	8 637	773	1 143	10 553	24 535
	Jun	16	13 751	9 592	440	1 142	11 174	24 941
	Jul	16	14 357	9 088	454	1 145	10 687	25 059
	Ago	16	13 479	9 546	449	1 144	11 140	24 634
	Set	11	13 732	9 868	399	1 145	11 412	25 155
	Out	10	13 565	10 429	295	1 147	11 871	25 446
	Nov	17	13 681	11 232	294	1 139	12 665	26 363
	Dez	14	16 811	12 091	308	1 128	13 528	30 354
07	Jan	42	13 745	12 047	305	1 135	13 487	27 274
	Fev	22	13 749	11 256	262	1 129	12 648	26 419
	Mar	18	13 975	11 400	261	1 119	12 779	26 773
	Abr	17	14 294	11 644	284	1 119	13 048	27 358
	Mai	24	14 704	11 729	312	1 110	13 151	27 880

	1	2	3	4	5	6=3+4+5	7=1+2+6
	Deposits redeemable at notice	Overnight deposits	Other deposits and deposit-like instruments				Total
			Up to 1 year	From 1 to 2 years	Over 2 years	Total	

B.5.1.6 DEPÓSITOS E EQUIPARADOS DE PARTICULARES EM OUTRAS INSTITUIÇÕES FINANCEIRAS MONETÁRIAS[1]

Saldos em fim de mês

DEPOSITS AND DEPOSIT-LIKE INSTRUMENTS OF PRIVATE INDIVIDUALS WITH OTHER MONETARY FINANCIAL INSTITUTIONS[1]

End-of-month figures

Fonte / Source: Banco de Portugal

10^6 euros

		Depósitos com pré-aviso	Responsabilidades à vista	Outros depósitos e equiparados				Total
				Até 1 ano	De 1 a 2 anos	A mais de 2 anos	Total	
		1	2	3	4	5	6=3+4+5	7=1+2+6
02	Dez	0	25 531	54 073	4 439	2 164	60 676	86 207
03	Dez	20	26 422	51 674	5 187	2 717	59 578	86 019
04	Dez	132	27 046	52 809	4 264	4 277	61 350	88 528
05	Dez	260	29 566	51 924	3 813	4 551	60 288	90 114
06	Jan	261	28 943	51 773	3 838	4 634	60 245	89 450
	Fev	266	29 163	51 768	3 853	4 556	60 176	89 605
	Mar	282	28 534	51 615	3 857	4 599	60 072	88 888
	Abr	286	28 883	51 404	3 760	4 395	59 559	88 727
	Mai	293	28 431	51 735	3 884	4 106	59 725	88 449
	Jun	304	29 547	51 709	3 952	4 132	59 793	89 645
	Jul	333	30 109	52 672	3 974	4 086	60 732	91 174
	Ago	331	29 657	52 925	4 025	4 237	61 187	91 175
	Set	329	29 479	52 754	4 004	4 249	61 007	90 815
	Out	318	28 816	53 483	4 019	4 150	61 652	90 787
	Nov	310	29 619	54 021	4 085	4 079	62 185	92 114
	Dez	325	29 875	54 863	4 106	4 067	63 035	93 236
07	Jan	324	28 858	54 621	4 255	4 452	63 328	92 510
	Fev	318	28 968	54 557	4 270	4 496	63 324	92 610
	Mar	323	28 332	54 646	4 370	4 489	63 505	92 160
	Abr	344	28 454	54 857	4 365	4 513	63 735	92 532
	Mai	350	28 289	55 078	4 382	4 561	64 022	92 660

	1	2	3	4	5	6=3+4+5	7=1+2+6
	Deposits redeemable at notice	Overnight deposits	Other deposits and deposit-like instruments				Total
			Up to 1 year	From 1 to 2 years	Over 2 years	Total	

(1) Inclui emigrantes./ Includes emigrants

B.5.2 DEPÓSITOS E EQUIPARADOS EM MOEDA ESTRANGEIRA[1] DO SECTOR NÃO MONETÁRIO EM OUTRAS INSTITUIÇÕES FINANCEIRAS MONETÁRIAS

Por sector institucional - Saldos em fim de mês

FOREIGN CURRENCY[1] DEPOSITS AND DEPOSIT-LIKE INSTRUMENTS OF NON-MONETARY SECTOR WITH OTHER MONETARY FINANCIAL INSTITUTIONS

By institutional sector - End-of-month figures

Fonte / Source: Banco de Portugal

10^6 euros

		Sector institucional						Total
		Instituições financeiras não monetárias	Administrações Públicas	Sociedades não financeiras			Particulares[2]	
				Depósitos	Equiparados a depósitos	Total		
		1	2	3	4	5=3+4	6	7=1+2+5+6
02	Dez	96	0	299	14	314	1 808	2 218
03	Dez	63	0	346	0	346	1 699	2 108
04	Dez	86	1	493	0	493	1 600	2 180
05	Dez	140	140	424	0	424	2 130	2 835
06	Jan	139	224	481	0	481	2 091	2 934
	Fev	140	230	474	0	474	2 136	2 980
	Mar	191	222	547	0	547	2 157	3 117
	Abr	187	187	514	0	514	2 123	3 011
	Mai	254	281	498	0	498	2 131	3 164
	Jun	351	300	598	0	598	2 146	3 395
	Jul	256	264	623	0	623	2 232	3 375
	Ago	341	268	672	0	672	2 228	3 510
	Set	211	273	754	0	754	2 282	3 521
	Out	208	168	785	0	785	2 353	3 514
	Nov	253	172	785	0	785	2 213	3 423
	Dez	255	176	727	0	727	2 278	3 435
07	Jan	263	177	682	0	682	2 314	3 436
	Fev	260	147	705	0	705	2 303	3 414
	Mar	237	147	667	0	667	2 286	3 337
	Abr	225	151	747	0	747	2 293	3 417
	Mai	214	152	633	0	633	2 362	3 361

	1	2	3	4	5=3+4	6	7=1+2+5+6
	Non-monetary financial institutions	General Government	Deposits	Deposit-like instruments	Total	Private individuals[2]	Total
			Non-financial corporations				
	Institutional sector						

(1) Até Janeiro de 2002 corresponde a moedas que não escudos e euros, a partir desta data, reflecte os saldos denominados em moedas que não euros./ Up to January 2002 corresponds to currencies other than escudos or euros, afterwards reflects balances denominated in currencies other than euros.
(2) Inclui emigrantes./ Includes emigrants.

B.5.3.1 DEPÓSITOS E EQUIPARADOS DE INSTITUIÇÕES FINANCEIRAS NÃO MONETÁRIAS, SOCIEDADES NÃO FINANCEIRAS E PARTICULARES EM OUTRAS IFM

Por distrito / região autónoma - Saldos em fim de ano

DEPOSITS AND DEPOSIT-LIKE INSTRUMENTS OF NON-MONETARY FINANCIAL INSTITUTIONS, NON-FINANCIAL CORPORATIONS AND PRIVATE INDIVIDUALS WITH OTHER MFI

By administrative region - End-of-year figures

Fonte / Source: Banco de Portugal

10^6 euros

		Aveiro	Beja	Braga	Bragança	Castelo Branco	Coimbra	Évora	Faro	Guarda	Leiria	Lisboa	Portalegre
		1	2	3	4	5	6	7	8	9	10	11	12
02	Dez	5 097	1 099	5 394	1 139	1 602	3 407	1 375	3 815	1 482	3 748	39 306	927
03	Dez	5 158	1 160	5 621	1 156	1 650	3 527	1 404	3 924	1 507	3 822	41 568	896
04	Dez	5 361	1 213	5 945	1 204	1 710	3 548	1 490	4 037	1 540	3 975	43 472	913
05	Dez	5 550	1 206	6 159	1 281	1 796	3 667	1 467	4 352	1 611	4 162	52 788	945
06	Dez	5 735	1 266	6 400	1 318	1 848	3 778	1 565	4 706	1 666	4 323	61 407	975

		Porto	Santarém	Setúbal	Viana do Castelo	Vila Real	Viseu	Açores	do qual / of which:	Madeira	do qual / of which:	Total
									Off-shore		*Off-shore*	
		13	14	15	16	17	18	19	20	21	22	23=1+...+19+21
02	Dez	15 519	3 202	4 907	1 906	1 542	2 690	1 529	0	4 089	2 120	103 774
03	Dez	15 927	3 222	5 256	1 906	1 544	2 778	1 602	0	3 406	1 392	107 033
04	Dez	16 751	3 317	5 539	1 981	1 594	2 923	1 667	0	4 083	1 809	112 262
05	Dez	18 886	3 454	5 854	2 039	1 655	3 017	2 078	0	5 634	2 915	127 600
06	Dez	19 426	3 560	5 979	2 112	1 727	3 107	2 172	0	6 167	3 002	139 237

B.5.3.2 DEPÓSITOS E EQUIPARADOS DE EMIGRANTES EM OUTRAS INSTITUIÇÕES FINANCEIRAS MONETÁRIAS

Por distrito / região autónoma - Saldos em fim de ano

DEPOSITS AND DEPOSIT-LIKE INSTRUMENTS OF EMIGRANTS WITH OTHER MONETARY FINANCIAL INSTITUTIONS

By administrative region - End-of-year figures

Fonte / Source: Banco de Portugal

10^6 euros

		Aveiro 1	Beja 2	Braga 3	Bragança 4	Castelo Branco 5	Coimbra 6	Évora 7	Faro 8	Guarda 9	Leiria 10	Lisboa 11	Portalegre 12
02	Dez	547	86	597	242	275	334	48	286	487	520	682	47
03	Dez	525	88	582	232	268	312	47	291	469	504	605	36
04	Dez	454	83	524	211	236	283	42	269	423	451	532	35
05	Dez	443	79	478	187	216	266	42	252	367	409	548	33
06	Dez	406	76	462	176	197	249	43	234	343	372	505	32

		Porto 13	Santarém 14	Setúbal 15	Viana do Castelo 16	Vila Real 17	Viseu 18	Açores 19	do qual / of which: *Off-shore* 20	Madeira 21	do qual / of which: *Off-shore* 22	Total 23=1+...+19+21
02	Dez	533	271	190	581	475	597	230	117	3 998	3 559	11 027
03	Dez	500	272	187	569	449	579	220	104	3 549	3 196	10 282
04	Dez	461	250	170	527	419	528	213	100	3 173	2 829	9 287
05	Dez	407	235	163	500	378	485	230	102	2 072	1 701	7 792
06	Dez	388	217	160	457	352	464	226	102	1 918	1 579	7 276

B.6 Detalhes dos activos e passivos das outras instituições financeiras monetárias face a não residentes

B.6 Details of the assets and liabilities of other monetary financial institutions vis-à-vis non-residents

B.6.1.1 ACTIVOS E PASSIVOS DAS OUTRAS INSTITUIÇÕES FINANCEIRAS MONETÁRIAS FACE A INSTITUIÇÕES FINANCEIRAS MONETÁRIAS NÃO RESIDENTES

ASSETS AND LIABILITIES OF OTHER MONETARY FINANCIAL INSTITUTIONS VIS-À-VIS NON-RESIDENT MONETARY FINANCIAL INSTITUTIONS

Por instrumento financeiro e prazo - Saldos em fim de mês

By financial instrument and maturity - End-of-month figures

Fonte / Source: Banco de Portugal

10^6 euros

		Activos									Passivos[1]					
		Numerário	Créditos e equiparados			Títulos excepto acções			Acções e outras participações	Total	Depósitos à vista	Outros depósitos e equiparados			Total	Por memória:
			Até 1 ano	A mais de 1 ano	Total	Até 1 ano	A mais de 1 ano	Total[2]				Até 1 ano	A mais de 1 ano	Total		Acordos de recompra
		1	2	3	4=2+3	5	6	7=5+6	8	9=1+4+7+8	10	11	12	13=11+12	14=10+13	15
02	Dez	84	31 874	9 213	41 087	89	1 022	1 111	2 286	44 568	5 125	51 694	34 044	85 738	90 863	1 415
03	Dez	87	37 200	9 639	46 839	333	1 773	2 106	2 342	51 373	6 181	50 232	46 233	96 465	102 646	1 264
04	Dez	76	37 524	8 585	46 108	244	1 918	2 161	2 512	50 858	3 130	48 589	48 674	97 262	100 393	1 164
05	Dez	74	44 072	4 110	48 182	224	2 731	2 955	3 322	54 532	3 104	52 517	53 606	106 123	109 227	1 684
06	Jan	57	47 269	4 063	51 332	256	2 874	3 130	3 527	58 047	4 239	52 145	54 742	106 887	111 126	1 887
	Fev	48	45 983	4 085	50 069	289	2 951	3 240	3 658	57 015	3 978	51 827	56 524	108 351	112 330	2 199
	Mar	47	47 840	4 322	52 162	287	3 374	3 662	3 469	59 339	3 394	55 207	58 134	113 341	116 734	2 232
	Abr	60	46 709	4 387	51 097	277	3 378	3 654	3 505	58 316	4 812	53 617	59 092	112 709	117 521	2 127
	Mai	54	44 915	4 309	49 224	248	3 457	3 705	3 441	56 424	4 540	54 668	58 586	113 255	117 794	2 104
	Jun	53	44 624	4 794	49 419	265	3 550	3 815	3 403	56 690	4 639	58 526	58 008	116 533	121 172	2 743
	Jul	76	40 532	4 905	45 437	135	3 394	3 529	3 350	52 392	5 154	57 621	58 797	116 418	121 572	2 739
	Ago	75	42 273	5 119	47 393	189	3 284	3 473	3 381	54 321	5 344	59 420	58 341	117 761	123 105	3 081
	Set	56	46 195	4 781	50 976	193	3 531	3 724	3 373	58 129	5 219	62 607	58 597	121 204	126 422	2 899
	Out	50	45 915	3 748	49 663	189	3 512	3 701	3 460	56 875	4 079	64 130	58 936	123 066	127 145	2 950
	Nov	47	48 899	3 811	52 710	290	3 784	4 074	3 695	60 525	4 716	63 668	60 371	124 039	128 755	3 199
	Dez	79	52 339	3 716	56 055	240	3 682	3 922	4 026	64 081	5 644	62 827	62 208	125 035	130 679	3 386
07	Jan	59	49 979	3 641	53 619	151	4 119	4 270	4 130	62 078	5 580	63 344	62 217	125 562	131 142	3 041
	Fev	49	48 044	3 715	51 759	123	4 336	4 459	4 076	60 343	5 596	61 897	63 727	125 624	131 220	3 083
	Mar	42	48 192	4 162	52 353	124	4 598	4 722	4 164	61 282	4 307	62 045	64 645	126 690	130 998	2 945
	Abr	50	50 390	4 398	54 787	67	4 653	4 721	4 177	63 735	5 355	62 232	64 305	126 537	131 893	3 696
	Mai	55	51 173	4 488	55 662	71	4 884	4 955	4 524	65 195	6 030	62 589	65 832	128 421	134 451	3 616
		1	2	3	4=2+3	5	6	7=5+6	8	9=1+4+7+8	10	11	12	13=11+12	14=10+13	15
		Notes and coins	Credits and credit-like instruments			Securities other than shares			Shares and other equity	Total	Overnight deposits	Other deposits and deposit-ike instruments			Total	Repurchase agreements
																Memo item:
		Assets									Liabilities[1]					

(1) Não inclui títulos emitidos. / Excludes securities issued.
(2) Inclui unidades de participação de Fundos do mercado monetário e títulos do mercado monetário. / Includes Money market funds shares/units and money market paper.

B.6.1.2 ACTIVOS E PASSIVOS DAS OUTRAS INSTITUIÇÕES FINANCEIRAS MONETÁRIAS FACE AO SECTOR NÃO MONETÁRIO NÃO RESIDENTE

ASSETS AND LIABILITIES OF OTHER MONETARY FINANCIAL INSTITUTIONS VIS-À-VIS NON-RESIDENT NON-MONETARY SECTOR

Por instrumento financeiro e prazo - Saldos em fim de mês

By financial instrument and maturity - End-of-month figures

Fonte / Source: Banco de Portugal

10^6 euros

		Activos								Passivos[1]				
		Empréstimos			Títulos excepto acções			Acções e outras participações	Total	Depósitos à vista	Outros depósitos e equiparados			Total
		Até 1 ano	A mais de 1 ano	Total	Até 1 ano	A mais de 1 ano	Total				Até 1 ano	A mais de 1 ano	Total	
		1	2	3=1+2	4	5	6=4+5	7	8=3+6+7	9	10	11	12=10+11	13=9+12
02	Dez	4 187	3 219	7 406	523	5 123	5 647	1 414	14 467	1 055	7 843	2 240	10 082	11 138
03	Dez	3 541	3 057	6 599	465	9 667	10 133	1 530	18 262	1 157	9 666	2 717	12 383	13 539
04	Dez	3 054	3 802	6 857	254	14 343	14 596	1 607	23 060	1 287	12 628	3 765	16 393	17 680
05	Dez	3 862	3 500	7 362	278	16 306	16 584	1 887	25 833	1 877	11 125	6 018	17 143	19 020
06	Jan	3 052	3 733	6 785	390	16 536	16 925	1 787	25 497	2 728	12 451	6 082	18 533	21 261
	Fev	3 241	3 982	7 222	404	17 114	17 518	1 640	26 380	2 270	13 830	6 173	20 003	22 274
	Mar	3 655	4 079	7 734	476	17 130	17 606	1 616	26 956	2 218	14 657	6 241	20 898	23 116
	Abr	2 969	3 733	6 702	558	16 798	17 356	1 663	25 721	2 185	13 254	6 376	19 629	21 815
	Mai	3 176	4 089	7 265	570	17 144	17 714	1 800	26 779	2 516	15 293	6 445	21 738	24 254
	Jun	2 784	3 999	6 783	639	17 018	17 657	1 998	26 438	2 352	11 684	6 724	18 408	20 760
	Jul	2 645	4 220	6 865	784	17 171	17 956	2 138	26 958	2 555	10 848	6 732	17 579	20 134
	Ago	2 831	4 178	7 009	672	15 258	15 930	2 239	25 178	2 543	11 885	6 671	18 556	21 099
	Set	2 689	4 598	7 286	906	10 412	11 318	2 301	20 905	2 664	10 374	6 965	17 339	20 003
	Out	3 283	5 094	8 377	921	9 895	10 816	2 467	21 660	2 238	10 590	6 885	17 475	19 713
	Nov	2 573	5 049	7 622	845	9 769	10 614	2 566	20 802	2 380	10 651	6 978	17 629	20 009
	Dez	2 607	5 171	7 777	755	9 741	10 496	2 630	20 904	2 454	10 382	7 087	17 469	19 923
07	Jan	2 744	5 260	8 004	874	10 022	10 896	2 809	21 708	3 847	10 742	7 122	17 863	21 710
	Fev	2 544	5 133	7 677	812	9 881	10 693	2 646	21 015	2 705	13 090	7 120	20 210	22 915
	Mar	2 527	5 257	7 784	802	9 843	10 645	2 661	21 089	2 268	12 238	6 249	18 487	20 755
	Abr	3 045	5 599	8 644	795	10 273	11 067	2 774	22 485	2 284	15 407	6 302	21 709	23 992
	Mai	2 669	6 117	8 786	824	9 914	10 738	2 932	22 456	2 361	14 188	6 448	20 635	22 996
		1	2	3=1+2	4	5	6=4+5	7	8=3+6+7	9	10	11	12=10+11	13=9+12
		Up to 1 year	Over 1 year	Total	Up to 1 year	Over 1 year	Total	Shares and other equity	Total	Overnight deposits	Up to 1 year	Over 1 year	Total	Total
		Loans			Securities other than shares						Other deposits and deposit-like instruments			
		Assets								Liabilities[1]				

(1) Não inclui títulos emitidos. / Excludes securities issued.

B.6.2 ACTIVOS E PASSIVOS DAS OUTRAS INSTITUIÇÕES FINANCEIRAS MONETÁRIAS FACE A NÃO RESIDENTES[1]

ASSETS AND LIABILITIES OF OTHER MONETARY FINANCIAL INSTITUTIONS VIS-À-VIS NON-RESIDENTS[1]

Por moeda - Saldos em fim de trimestre

By currency - End-of-quarter figures

Fonte / Source: Banco de Portugal

10^6 euros

		Activos							Passivos						
		Instituições financeiras monetárias			Sector não monetário			Total	Instituições financeiras monetárias			Sector não monetário			Total
		Euro [2][3]	Outras moedas	Total	Euro [2]	Outras moedas	Total		Euro [2]	Outras moedas	Total	Euro [2]	Outras moedas	Total	
		1	2	3=1+2	4	5	6=4+5	7=3+6	8	9	10=8+9	11	12	13=11+12	14=10+13
01	Dez	28 764	16 955	45 718	10 875	3 753	14 628	60 347	65 323	19 199	84 522	8 834	2 311	11 145	95 667
02	Mar	28 881	18 663	47 544	11 762	3 728	15 490	63 034	63 272	18 682	81 953	12 898	3 792	16 690	98 644
	Jun	34 947	15 987	50 934	11 112	3 459	14 572	65 506	68 792	16 782	85 574	15 971	3 086	19 057	104 631
	Set	34 409	15 655	50 064	11 102	3 409	14 510	64 574	70 535	18 037	88 571	13 967	2 431	16 398	104 969
	Dez	30 414	14 154	44 568	11 202	3 265	14 467	59 035	71 481	19 382	90 863	9 659	1 479	11 137	102 000
03	Mar	32 675	14 155	46 830	11 377	3 417	14 794	61 624	73 070	20 053	93 123	9 938	2 462	12 400	105 523
	Jun	35 884	14 087	49 971	11 824	2 960	14 784	64 755	78 955	20 549	99 504	10 617	3 533	14 150	113 654
	Set	40 296	14 907	55 204	12 868	3 079	15 946	71 150	82 737	21 014	103 751	11 724	3 729	15 453	119 204
	Dez	39 656	11 717	51 373	15 552	2 709	18 262	69 635	83 844	18 802	102 646	10 766	2 774	13 539	116 185
04	Mar	43 542	15 392	58 934	15 034	2 835	17 869	76 803	85 018	20 397	105 415	12 916	3 345	16 262	121 677
	Jun	40 846	15 708	56 554	16 143	2 895	19 037	75 592	85 518	19 585	105 103	14 192	3 999	18 192	123 295
	Set	38 440	13 990	52 429	16 450	2 892	19 342	71 771	84 653	17 980	102 633	13 586	3 796	17 382	120 015
	Dez	39 146	11 712	50 858	20 568	2 491	23 060	73 918	84 332	16 061	100 393	14 461	3 219	17 680	118 073
05	Mar	38 567	14 123	52 690	19 546	2 404	21 949	74 639	85 455	15 107	100 562	15 401	3 820	19 221	119 783
	Jun	38 626	14 351	52 977	20 178	3 569	23 747	76 724	87 957	18 809	106 767	14 915	2 324	17 240	124 006
	Set	41 962	15 967	57 929	19 442	3 774	23 215	81 145	88 985	19 671	108 656	17 964	2 863	20 826	129 482
	Dez	40 358	14 175	54 532	23 077	2 756	25 833	80 365	90 073	19 154	109 227	16 771	2 249	19 020	128 248
06	Mar	43 771	15 568	59 339	24 252	2 705	26 956	86 295	96 714	20 020	116 734	18 727	4 389	23 116	139 850
	Jun	42 348	14 342	56 690	23 236	3 202	26 438	83 128	98 661	22 510	121 172	17 412	3 349	20 760	141 932
	Set	43 673	14 457	58 129	17 360	3 545	20 905	79 035	104 199	22 223	126 422	17 157	2 846	20 003	146 425
	Dez	47 513	16 568	64 081	17 633	3 271	20 904	84 985	108 219	22 459	130 679	17 138	2 785	19 923	150 601
07	Mar	45 810	15 472	61 282	17 524	3 566	21 089	82 371	106 585	24 412	130 998	16 627	4 129	20 755	151 753
		1	2	3=1+2	4	5	6=4+5	7=3+6	8	9	10=8+9	11	12	13=11+12	14=10+13
		Euro [2][3]	Other currencies	Total	Euro [2]	Other currencies	Total	Total	Euro [2]	Other currencies	Total	Euro [2]	Other currencies	Total	Total
		Monetary financial institutions			Non-monetary sector				Monetary financial institutions			Non-monetary sector			
		Assets							Liabilities						

(1) Não inclui passivos por títulos emitidos. / Excludes liabilities for securities issued.
(2) Inclui saldos nas denominações nacionais do euro. / Includes balances expressed in the national denominations of the euro.
(3) Não inclui notas e moedas denominadas em euros na posse das Outras IFM que são consideradas uma disponibilidade face ao Banco de Portugal. / Does not include notes and coins denominated in euros held by Other MFI, which are viewed as an asset vis-à-vis the Banco de Portugal.

B.6.3.1 ACTIVOS DAS OUTRAS INSTITUIÇÕES FINANCEIRAS MONETÁRIAS FACE A INSTITUIÇÕES FINANCEIRAS MONETÁRIAS NÃO RESIDENTES

ASSETS OF OTHER MONETARY FINANCIAL INSTITUTIONS VIS-À-VIS NON-RESIDENT MONETARY FINANCIAL INSTITUTIONS

Por país - Saldos em fim de trimestre

By country - End-of-quarter figures

Fonte / Source: Banco de Portugal

10^6 euros

						Por memória:							
		Outros países da área do euro[1]	Outros países da União Europeia	Países fora da União Europeia	Total	Alemanha	Espanha	França	Itália	Luxemburgo	Reino Unido	Brasil	EUA
		1	2	3	4=1+2+3	5	6	7	8	9	10	11	12
01	Dez	23 760	5 427	16 531	45 719	4 791	4 937	3 135	8 021	1 070	4 559	658	1 596
02	Mar	27 670	5 181	14 694	47 544	5 882	3 112	3 754	9 142	1 776	4 479	647	1 970
	Jun	30 881	5 143	14 911	50 934	5 753	3 607	3 059	9 264	3 411	4 629	645	1 274
	Set	30 901	5 717	13 446	50 064	4 583	4 234	3 140	8 957	3 466	5 079	538	1 012
	Dez	24 928	6 286	13 354	44 568	4 391	3 871	3 129	8 591	1 581	5 517	411	1 645
03	Mar	27 720	6 413	12 698	46 831	4 663	3 297	4 218	8 635	1 891	5 718	467	1 372
	Jun	30 460	7 618	11 893	49 971	6 151	4 386	3 152	8 335	2 223	6 202	508	1 255
	Set	33 677	8 596	12 931	55 204	7 033	6 643	3 792	8 560	2 354	7 809	443	1 071
	Dez	31 474	7 501	12 398	51 373	5 203	5 005	6 007	9 483	1 984	6 640	407	1 057
04	Mar	35 443	9 801	13 690	58 934	7 160	2 877	5 734	10 981	2 300	8 394	414	1 583
	Jun	35 712	8 729	12 113	56 554	7 203	4 465	6 196	9 738	3 199	7 616	380	1 466
	Set	33 456	7 438	11 535	52 429	5 912	5 097	4 310	9 695	3 667	6 723	388	1 275
	Dez	30 620	8 638	11 600	50 858	6 334	3 130	5 517	9 161	1 735	6 775	460	1 058
05	Mar	33 067	7 484	12 139	52 690	6 159	4 656	4 991	8 074	2 613	6 155	650	1 023
	Jun	30 643	9 111	13 223	52 977	4 801	4 441	4 955	7 781	2 155	8 059	803	1 307
	Set	35 553	8 832	13 544	57 929	7 665	5 520	4 123	8 386	643	7 270	756	1 312
	Dez	30 459	10 871	13 203	54 532	7 405	5 817	5 413	4 668	601	9 575	800	1 174
06	Mar	34 552	9 381	15 406	59 339	7 626	6 097	4 603	5 253	1 200	7 928	914	1 476
	Jun	31 257	10 331	15 102	56 690	6 110	5 558	5 485	4 553	1 596	9 252	778	1 280
	Set	32 560	10 360	15 210	58 129	5 299	7 127	6 460	5 711	1 984	8 830	802	1 474
	Dez	37 393	10 591	16 097	64 081	6 603	8 711	6 444	4 771	2 543	8 486	879	1 522
07	Mar	36 075	9 524	15 683	61 282	8 957	7 592	6 401	4 288	1 236	8 011	907	1 533
		1	2	3	4=1+2+3	5	6	7	8	9	10	11	12
		Euro area [1]	Other European Union countries	Non-European Union countries	Total	Germany	Spain	France	Italy	Luxembourg	United Kingdom	Brazil	USA
						Memo items:							

(1) Não inclui notas e moedas denominadas em euros na posse das Outras IFM que são consideradas uma disponibilidade face ao Banco de Portugal. / Does not include notes and coins denominated in euros held by Other MFI, which are viewed as an asset vis-à-vis the Banco de Portugal.

B.6.3.2 PASSIVOS DAS OUTRAS INSTITUIÇÕES FINANCEIRAS MONETÁRIAS FACE A INSTITUIÇÕES FINANCEIRAS MONETÁRIAS NÃO RESIDENTES[1]

LIABILITIES OF OTHER MONETARY FINANCIAL INSTITUTIONS VIS-À-VIS NON-RESIDENT MONETARY FINANCIAL INSTITUTIONS[1]

Por país - Saldos em fim de trimestre

By country - End-of-quarter figures

Fonte / Source: Banco de Portugal

10^6 euros

		Outros países da área do euro	Outros países da União Europeia	Países fora da União Europeia	Total	Por memória: Alemanha	Espanha	França	Itália	Luxemburgo	Reino Unido	Brasil	EUA
		1	2	3	4=1+2+3	5	6	7	8	9	10	11	12
01	Dez	32 351	13 382	38 790	84 523	8 527	7 393	8 413	844	2 843	12 673	57	3 601
02	Mar	31 159	13 095	37 700	81 953	8 251	7 606	8 251	585	2 266	12 455	64	2 682
	Jun	32 132	13 225	40 217	85 574	9 137	6 965	8 417	588	2 708	12 461	50	2 305
	Set	35 213	12 855	40 503	88 571	9 922	7 479	9 096	638	3 157	12 166	77	2 557
	Dez	36 069	13 939	40 856	90 863	10 221	7 448	10 309	1 067	2 528	13 169	1	2 404
03	Mar	38 147	14 527	40 449	93 123	10 539	7 497	11 463	928	2 750	13 627	51	2 084
	Jun	41 068	15 780	42 656	99 504	10 993	8 548	12 201	904	3 190	14 819	134	2 728
	Set	41 562	17 116	45 072	103 751	11 090	8 434	12 479	1 156	2 959	16 067	260	3 117
	Dez	41 172	16 528	44 946	102 646	9 561	10 317	13 163	946	2 503	15 623	414	2 253
04	Mar	40 829	16 128	48 458	105 415	9 007	8 934	14 878	660	2 689	15 493	384	2 522
	Jun	42 267	15 818	47 018	105 103	8 183	10 885	15 855	450	2 295	15 111	211	1 754
	Set	39 347	13 901	49 385	102 633	7 948	10 967	13 285	770	2 088	13 188	51	1 424
	Dez	37 899	13 356	49 138	100 393	7 943	10 089	12 465	495	2 397	12 700	252	1 666
05	Mar	37 526	12 209	50 827	100 562	7 935	10 751	12 586	398	2 205	11 684	292	1 470
	Jun	39 428	14 473	52 866	106 767	7 992	11 961	11 552	750	2 761	13 936	119	1 398
	Set	40 907	13 200	54 549	108 656	8 559	12 210	12 570	812	2 465	12 522	212	1 704
	Dez	42 356	14 281	52 591	109 227	8 436	14 350	12 170	663	1 933	13 170	79	1 093
06	Mar	45 727	15 139	55 868	116 734	8 858	15 975	12 278	645	2 616	14 312	5	977
	Jun	48 203	16 499	56 470	121 172	8 718	17 414	13 446	656	2 889	15 495	2	1 116
	Set	47 700	17 181	61 542	126 422	8 497	17 056	13 045	744	2 427	16 352	3	1 126
	Dez	47 592	18 801	64 286	130 679	9 944	15 686	14 446	601	2 075	17 832	2	818
07	Mar	49 724	14 776	66 497	130 998	10 640	15 949	13 277	604	2 407	13 823	85	1 180

	1	2	3	4=1+2+3	5	6	7	8	9	10	11	12
	Euro area	Other European Union countries	Non-European Union countries	Total	Germany	Spain	France	Italy	Luxembourg	United Kingdom	Brazil	USA
					Memo items:							

(1) Não inclui passivos por títulos emitidos. / Excludes liabilities for securities issued.

B.6.3.3 ACTIVOS DAS OUTRAS INSTITUIÇÕES FINANCEIRAS MONETÁRIAS FACE AO SECTOR NÃO MONETÁRIO NÃO RESIDENTE

ASSETS OF OTHER MONETARY FINANCIAL INSTITUTIONS VIS-À-VIS NON-RESIDENT NON-MONETARY SECTOR

Por país - Saldos em fim de trimestre

By country - End-of-quarter figures

Fonte / Source: Banco de Portugal

10^6 euros

		Outros países da área do euro	Outros países da União Europeia	Países fora da União Europeia	Total	Por memória: Alemanha	Espanha	França	Itália	Luxemburgo	Reino Unido	Brasil	EUA
		1	2	3	4=1+2+3	5	6	7	8	9	10	11	12
01	Dez	6 097	2 870	5 661	14 628	439	2 726	251	-88	569	2 656	516	582
02	Mar	6 933	2 757	5 800	15 490	317	3 029	284	74	555	2 562	464	527
	Jun	6 383	2 671	5 517	14 572	211	2 844	307	-131	460	2 476	480	504
	Set	6 365	2 553	5 593	14 511	298	2 250	338	159	860	2 328	560	675
	Dez	6 520	2 623	5 325	14 467	584	2 060	499	340	656	2 401	525	532
03	Mar	6 837	2 614	5 342	14 794	848	2 314	539	81	750	2 353	617	444
	Jun	7 228	2 838	4 718	14 784	440	2 286	671	290	689	2 551	461	447
	Set	7 999	3 104	4 844	15 946	777	2 219	790	189	812	2 786	406	547
	Dez	10 548	2 336	5 378	18 262	607	2 436	718	361	859	2 055	401	667
04	Mar	10 686	2 225	4 958	17 869	930	2 332	858	491	845	1 901	366	663
	Jun	11 884	1 773	5 381	19 037	1 140	2 644	844	492	912	1 338	397	735
	Set	12 208	1 480	5 654	19 342	908	2 548	798	515	732	977	410	877
	Dez	15 643	1 535	5 882	23 060	918	2 603	823	423	660	1 042	346	752
05	Mar	15 293	1 473	5 183	21 949	844	2 448	818	533	517	905	371	813
	Jun	15 999	1 371	6 376	23 747	874	2 599	959	812	568	848	398	1 094
	Set	15 024	1 416	6 775	23 215	794	2 332	909	624	621	880	552	1 137
	Dez	18 686	1 751	5 395	25 833	580	2 456	919	983	782	1 209	585	572
06	Mar	19 174	1 855	5 927	26 956	678	2 858	1 227	816	794	1 235	1 022	689
	Jun	18 075	1 941	6 422	26 438	777	2 611	923	1 100	783	1 285	1 125	870
	Set	12 082	2 151	6 673	20 905	694	3 121	979	1000	882	1 341	1 267	973
	Dez	12 656	1 870	6 378	20 904	958	3 534	815	924	938	1 077	1 181	910
07	Mar	13 392	1 844	5 854	21 089	1 351	3 467	887	929	1 101	1 477	1 044	548

	1	2	3	4=1+2+3	5	6	7	8	9	10	11	12
	Euro area	Other European Union countries	Non-European Union countries	Total	Germany	Spain	France	Italy	Luxembourg	United Kingdom	Brazil	USA
					Memo items:							

B.6.3.4 PASSIVOS DAS OUTRAS INSTITUIÇÕES FINANCEIRAS MONETÁRIAS FACE AO SECTOR NÃO MONETÁRIO NÃO RESIDENTE[1]

Por país - Saldos em fim de trimestre

LIABILITIES OF OTHER MONETARY FINANCIAL INSTITUTIONS VIS-À-VIS NON-RESIDENT NON-MONETARY SECTOR[1]

By country - End-of-quarter figures

Fonte / Source: Banco de Portugal

10^6 euros

		Outros países da área do euro	Outros países da União Europeia	Países fora da União Europeia	Total	Por memória: Alemanha	Espanha	França	Itália	Luxemburgo	Reino Unido	Brasil	EUA
		1	2	3	4=1+2+3	5	6	7	8	9	10	11	12
01	Dez	6 575	573	3 997	11 145	4 378	1 376	515	11	162	562	241	487
02	Mar	11 327	373	4 991	16 691	7 911	2 158	531	13	148	359	283	354
	Jun	14 037	325	4 695	19 058	11 147	1 801	502	12	236	313	267	236
	Set	12 122	271	4 006	16 399	9 340	1 842	433	40	229	254	243	221
	Dez	6 671	283	4 185	11 138	4 488	1 449	238	36	275	274	194	194
03	Mar	7 955	192	4 253	12 400	5 513	1 537	313	33	113	178	192	182
	Jun	9 782	192	4 176	14 150	7 447	1 625	350	35	104	177	194	177
	Set	10 668	201	4 584	15 453	8 074	1 738	404	34	93	178	221	203
	Dez	8 216	327	4 996	13 539	6 026	1 396	482	39	104	316	226	241
04	Mar	10 917	272	5 073	16 262	8 729	1 164	517	42	255	257	245	268
	Jun	12 676	258	5 258	18 192	10 209	1 146	551	40	358	237	263	300
	Set	11 930	239	5 214	17 382	9 731	1 003	594	41	326	221	263	336
	Dez	11 809	256	5 615	17 680	9 538	1 050	612	64	249	243	280	303
05	Mar	13 171	325	5 724	19 221	10 164	1 199	643	62	405	306	261	264
	Jun	10 805	406	6 029	17 240	8 269	1 095	547	61	338	387	286	287
	Set	13 916	793	6 118	20 826	10 912	1 073	545	61	372	364	299	373
	Dez	12 556	447	6 018	19 020	9 932	974	543	63	386	422	303	391
06	Mar	15 920	940	6 257	23 116	12 727	1 382	563	57	367	385	296	381
	Jun	13 007	1 161	6 592	20 760	9 642	520	593	58	657	475	301	428
	Set	12 056	1 127	6 820	20 003	8 755	855	639	352	403	471	297	394
	Dez	11 455	1 252	7 216	19 923	9 305	717	591	60	113	560	297	483
07	Mar	12 801	672	7 283	20 755	9 901	848	559	64	620	623	264	407

	1 Euro area	2 Other European Union countries	3 Non-European Union countries	4=1+2+3 Total	5 Germany	6 Spain	7 France	8 Italy	9 Luxembourg	10 United Kingdom	11 Brazil	12 USA
					Memo items:							

(1) Não inclui passivos por títulos emitidos. / Excludes liabilities for securities issued.

B.7 Taxas de juro e rendibilidade das instituições financeiras monetárias

B.7 Monetary financial institutions' interest rates and profitability

Fonte / Source: Banco Central Europeu / European Central Bank

Níveis em percentagem por ano; variações em pontos percentuais / Levels in percentages per annum; changes in percentage points

Com efeitos a partir de[1]				Facilidade permanente de depósito		Facilidade permanente de cedência de liquidez	
				Nível 1	Variação 2	Nível 3	Variação 4
99	Jan	1		2.00		4.50	
	Jan	4	(2)	2.75	0.75	3.25	-1.25
	Jan	22		2.00	-0.75	4.50	1.25
	Abr	9		1.50	-0.50	3.50	-1.00
	Nov	5		2.00	0.50	4.00	0.50
00	Fev	4		2.25	0.25	4.25	0.25
	Mar	17		2.50	0.25	4.50	0.25
	Abr	28		2.75	0.25	4.75	0.25
	Mai	4					
	Jun	9		3.25	0.50	5.25	0.50
	Jun	28	(3)				
	Set	1		3.50	0.25	5.50	0.25
	Out	6		3.75	0.25	5.75	0.25
01	Mai	11		3.50	-0.25	5.50	-0.25
	Ago	31		3.25	-0.25	5.25	-0.25
	Set	18		2.75	-0.50	4.75	0.50
	Nov	9		2.25	-0.50	4.25	-0.50
02	Dez	6		1.75	-0.50	3.75	-0.50
03	Mar	7		1.50	-0.25	3.50	-0.25
	Jun	6		1.00	-0.50	3.00	0.50
05	Dez	6		1.25	0.25	3.25	0.25
06	Mar	8		1.50	0.25	3.50	0.25
	Jun	15		1.75	0.25	3.75	0.25
	Ago	9		2.00	0.25	4.00	0.25
	Out	11		2.25	0.25	4.25	0.25
	Dez	13		2.50	0.25	4.50	0.25
07	Mar	14		2.75	0.25	4.75	0.25
	Jun	13		3.00	0.25	5.00	0.25

Com efeitos a partir de[1]				Operações principais de refinanciamento		
				Leilões de taxa fixa	Leilões de taxa variável	Variação
				Taxa fixa	Taxa mínima de proposta	
				Nível 5	Nível 6	7
99	Jan	1		3.00	-	
					-	
					-	
	Abr	14		2.50	-	-0.50
	Nov	10		3.00	-	0.50
00	Fev	9		3.25	-	0.25
	Mar	22		3.50	-	0.25
	Mai	4		3.75	-	0.25
					-	
	Jun	15		4.25	-	
	Jun	28	(3)	-	4.25	
	Set	6		-	4.50	0.25
	Out	11		-	4.75	0.25
01	Mai	15		-	4.50	-0.25
	Set	5		-	4.25	-0.25
	Set	19		-	3.75	-0.50
	Nov	14		-	3.25	-0.50
02	Dez	11		-	2.75	-0.50
03	Mar	12		-	2.50	-0.25
	Jun	9		-	2.00	-0.50
05	Dez	6		-	2.25	0.25
06	Mar	8		-	2.50	0.25
	Jun	15		-	2.75	0.25
	Ago	9		-	3.00	0.25
	Out	11		-	3.25	0.25
	Dez	13		.	3.50	0.25
07	Mar	14		.	3.75	0.25
	Jun	13		.	4.00	0.25

Date with effect from [1]	1 Level	2 Change	3 Level	4 Change
	Deposit facility		Marginal lending facility	

Date with effect from [1]	5 Level	6 Level	7 Change
	Fixed rate	Minimum bid rate	
	Fixed rate tender	Variable rate tenders	
	Main refinancing operations		

(1) O Conselho do BCE, no âmbito das decisões de política monetária, fixa simultaneamente as taxas de juro de facilidade permamente de depósito e de cedência de liquidez e a taxa mínima de proposta das operações principais de refinanciamento. Estas taxas têm efeito, salvo indicação em contrário, (i) no dia seguinte ao da reunião do Conselho do BCE para as facilidades permanentes e (ii) a partir da liquidação da primeira operação após aquela reunião para as operações principais de refinanciamento./In the context of monetary policy decisions, the Governing Council of the ECB sets, on a simultaneous basis, the interest rates on the marginal lending and deposit facilities and the minimum bid rate on the main refinancing operations. Unless otherwise stated, these interest rates have effect from : (i) the day following the meeting of the Governing Council in the case of standing facilities and (ii) the settlement date of the first operation following the above meeting in the case of main refinancing operations.

(2) Em 22 de Dezembro de 1998, o BCE anunciou que, como medida excepcional, entre 4 e 21 de Janeiro de 1999, seria aplicado um corredor estreito de 50 pontos base entre a taxa de juro da facilidade permanente de cedência de liquidez e a taxa de juro da facilidade permanente de depósito, com o objectivo de facilitar a transição para o novo sistema pelos participantes no mercado. / On 22 December 1998 the ECB announced that, as an exceptional measure between 4 and 21 January 1999, a narrow corridor of 50 basis points would be applied between the interest rates for the marginal lending facility and the deposit facility, aimed at facilitating the transition to the new regime by market participants.

(3) Em 8 de Junho de 2000, o BCE anunciou que, a partir da operação a ser liquidada em 28 de Junho de 2000, as operações principais de refinanciamento do Eurosistema seriam realizadas sob a forma de leilões de taxa variável. A taxa mínima de proposta refere-se à taxa de juro mínima à qual as contrapartes deverão colocar as suas propostas. / On 8 June 2000 the ECB announced that, starting from the operation to be settled on 28 June 2000, the main refinancing operations of the Eurosystem would be conducted as variable rate tenders. The minimum bid rate refers to the minimum interest rate at which counterparties may place their bids.

B.7.1.1 TAXAS DE JURO SOBRE NOVAS OPERAÇÕES DE EMPRÉSTIMOS[1] CONCEDIDOS POR INSTITUIÇÕES FINANCEIRAS MONETÁRIAS A RESIDENTES NA ÁREA DO EURO

Médias ponderadas

INTEREST RATES ON NEW LOANS[1] GRANTED BY MONETARY FINANCIAL INSTITUTIONS TO RESIDENTS IN THE EURO AREA

Weighted averages

Fonte / Source: Banco de Portugal

Em percentagem / In percentages

		Sociedades não financeiras				Particulares								
		Operações até 1 milhão de euros		Operações acima de 1 milhão de euros		Para habitação			Para consumo				Para outros fins	
		Total	do qual: com prazo de fixação inicial de taxa até 1 ano[2]	Total	do qual: com prazo de fixação inicial de taxa até 1 ano[2]	Total	do qual: com prazo de fixação inicial de taxa até 1 ano[2]	TAEG[3]	Total	do qual: com prazo de fixação inicial de taxa até 1 ano[2]	do qual: com prazo de fixação inicial de taxa de 1 a 5 anos[2]	TAEG[3]	Total	do qual: com prazo de fixação inicial de taxa até 1 ano[2]
		1	2	3	4	5	6	7	8	9	10	11	12	13
03	Dez	5.64	5.63	3.59	3.59	3.47	3.43	4.04	8.93	8.59	8.96	10.08	7.10	6.95
04	Dez	5.52	5.52	3.53	3.53	3.45	3.39	4.06	8.55	7.43	10.59	9.70	6.32	6.20
05	Dez	5.73	5.73	3.93	3.93	3.53	3.50	4.21	8.25	8.02	8.61	9.26	6.12	5.91
06	Jan	5.83	5.84	3.95	3.95	3.59	3.56	4.26	8.22	7.76	8.92	9.63	6.27	6.46
	Fev	5.98	5.98	4.09	4.08	3.66	3.63	4.35	8.36	7.87	10.03	9.60	7.27	7.11
	Mar	6.05	6.05	3.86	3.88	3.71	3.68	4.38	8.77	7.73	12.78	9.87	6.77	6.67
	Abr	6.10	6.10	4.20	4.19	3.82	3.79	4.49	8.08	7.78	9.14	9.34	7.48	7.36
	Mai	6.12	6.12	4.23	4.24	3.90	3.87	4.56	8.13	7.72	8.84	9.50	7.24	7.16
	Jun	6.09	6.10	4.22	4.20	3.96	3.93	4.59	8.52	7.86	10.19	9.75	7.25	7.26
	Jul	6.23	6.23	4.61	4.60	3.94	3.92	4.61	8.47	7.54	10.25	9.69	5.24	5.13
	Ago	6.36	6.38	4.35	4.34	4.15	4.12	4.78	8.51	7.74	9.64	9.77	6.42	6.31
	Set	6.42	6.43	4.53	4.53	4.22	4.20	4.83	8.46	7.43	10.20	10.45	6.83	6.75
	Out	6.54	6.54	4.37	4.39	4.32	4.29	4.94	8.72	7.43	11.18	10.57	6.81	6.71
	Nov	6.61	6.61	4.63	4.63	4.38	4.36	5.05	9.18	7.52	11.40	11.06	7.23	7.20
	Dez	6.51	6.52	5.00	5.03	4.41	4.40	5.03	8.78	7.29	10.29	10.59	7.16	7.13
07	Jan	6.76	6.77	5.07	5.09	4.39	4.37	5.05	9.38	7.96	11.40	11.10	7.73	7.68
	Fev	6.85	6.86	4.84	4.85	4.48	4.45	5.11	9.31	7.87	11.35	11.14	8.02	7.98
	Mar	6.82	6.82	5.05	5.06	4.52	4.49	5.12	9.30	8.09	10.99	11.21	7.85	7.86
	Abr	6.82	6.82	5.06	5.07	4.56	4.54	5.18	9.39	7.87	11.46	11.15	7.53	7.68
	Mai	7.10	7.10	5.17	5.17	4.65	4.63	5.31	9.12	7.76	10.56	11.03	7.80	7.87
		1	2	3	4	5	6	7	8	9	10	11	12	13
		Total	with initial rate fixation up to 1 year[2]	Total	with initial rate fixation up to 1 year[2]	Total	with initial rate fixation up to 1 year[2]	APRC[3]	Total	with initial rate fixation up to 1 year[2]	with initial rate fixation over 1 and up to 5 years[2]	APRC[3]	Total	with initial rate fixation up to 1 year[2]
			of which:		of which:		of which:			of which:	of which:			of which:
		Transactions up to and including EUR 1 million		Transactions over EUR 1 million		For house purchases			Consumer credit				Other purposes	
		Non-financial corporations				Private individuals								

(1) Operações denominadas em euros e excluindo os descobertos bancários. / Transactions denominated in euros and excluding bank overdrafts.
(2) Inclui operações a taxa variável. / Includes floating rate loans.
(3) Taxa anual de encargos efectiva global. / Annual percentage rate of charge.

Chama-se a atenção para o facto da desagregação por prazos usada neste Quadro corresponder aos prazos de fixação inicial da taxa de juro e não à maturidade contratual, que é o critério de desagregação aplicado às estatísticas das taxas de juro sobre saldos (ver Nota aos Quadros B.7.1.5 e B.7.1.6). Por exemplo, um novo empréstimo ao consumo a três anos com taxa de juro indexada, revista de 6 em 6 meses, é classificado neste Quadro no segmento "Empréstimos a particulares para consumo com prazo de fixação inicial de taxa até 1 ano", enquanto que um outro novo empréstimo ao consumo a três anos com taxa de juro fixa é classificado neste mesmo Quadro no segmento "Empréstimos a particulares para consumo com prazo de fixação inicial de taxa de 1 a 5 anos"; nos Quadros B.7.1.5 e B.7.1.6 estas duas operações são, em ambos os casos, classificadas no segmento "Empréstimos a particulares para consumo e outros fins - operações de 1 a 5 anos".
Saliente-se, ainda, que as taxas de juro das novas operações de empréstimos apresentadas neste Quadro, por serem agregadas com recurso exclusivo aos montantes das operações e por estarem desagregadas por prazo de fixação inicial de taxa e não por prazo contratual, não podem ser interpretadas como o contributo na margem para as taxas de juro dos saldos (ver Notas no fim da publicação relativas a este Capítulo). Tal implica, nomeadamente, que se perde o significado habitual dos *spreads* face aos indexantes relevantes.

It should be noted that the maturity breakdown used in this Table refers to the initial rate fixation period and not to the original maturity, which is the criterion applied to interest rate statistics on outstanding amounts (see Note to Tables B.7.1.5 and B.7.1.6). For example, a new consumer credit at 3 years with indexed interest rate, revised every 6 months, is classified in this Table in the segment "Consumer credit to private individuals with an initial rate fixation up to 1 year", whereas another new consumer credit at 3 years with fixed interest rate is classified under "Consumer credit to private individuals with an initial rate fixation over 1 and up to 5 years"; in Tables B.7.1.5 and B.7.1.6 these transactions are both recorded under "Consumer credit and loans to other purposes to private individuals - over 1 and up to 5 years".
Additionally, given that the interest rates on new business loans presented in this Table are weighted only by volumes and that the breakdown refers to the initial rate fixation period and not to the original maturity, the interest rates on new business should not be interpreted as a contribute at the margin to the interest rates on outstanding amounts (see Notes to this Chapter at the end of this publication). In particular, this implies that the usual meaning of spreads vis-à-vis the relevant reference rates is lost.

B.7.1.2 MONTANTES DE NOVAS OPERAÇÕES DE EMPRÉSTIMOS[1] CONCEDIDOS POR INSTITUIÇÕES FINANCEIRAS MONETÁRIAS A RESIDENTES NA ÁREA DO EURO

Volumes mensais

NEW LOANS[1] GRANTED BY MONETARY FINANCIAL INSTITUTIONS TO RESIDENTS IN THE EURO AREA

Monthly volumes

Fonte / Source: Banco de Portugal

10^6euros

		Sociedades não financeiras				Particulares						
		Operações até 1 milhão de euros		Operações acima de 1 milhão de euros		Para habitação		Para consumo			Para outros fins	
		Total	do qual: com prazo de fixação inicial de taxa até 1 ano[2]	Total	do qual: com prazo de fixação inicial de taxa até 1 ano[2]	Total	do qual: com prazo de fixação inicial de taxa até 1 ano[2]	Total	do qual: com prazo de fixação inicial de taxa até 1 ano[2]	do qual: com prazo de fixação inicial de taxa de 1 a 5 anos[2]	Total	do qual: com prazo de fixação inicial de taxa até 1 ano[2]
		1	2	3	4	5	6	7	8	9	10	11
03	Dez	2 753	2 698	3 369	3 354	1 604	1 592	417	256	101	473	438
04	Dez	3 286	3 222	4 338	4 284	1 870	1 770	463	296	76	753	699
05	Dez	2 909	2 863	3 379	3 330	1 695	1 671	385	252	53	651	604
06	Jan	2 555	2 523	2 263	2 260	1 582	1 557	283	183	35	591	479
	Fev	2 296	2 259	1 755	1 719	1 412	1 388	320	218	37	380	345
	Mar	2 753	2 719	2 263	2 196	1 776	1 747	421	276	62	505	458
	Abr	2 163	2 141	2 278	2 246	1 331	1 310	437	341	34	338	312
	Mai	2 045	2 014	1 727	1 665	1 629	1 610	423	282	52	357	315
	Jun	2 604	2 571	3 042	2 867	1 604	1 588	437	277	65	503	460
	Jul	2 507	2 467	2 394	2 346	1 547	1 533	401	229	58	865	835
	Ago	2 366	2 309	2 302	2 268	1 476	1 461	403	230	65	607	575
	Set	2 331	2 304	2 200	2 175	1 483	1 470	343	192	52	811	780
	Out	2 551	2 525	3 640	3 535	1 481	1 470	373	195	60	695	662
	Nov	2 461	2 435	2 287	2 137	1 523	1 513	310	125	63	628	573
	Dez	2 709	2 661	3 431	3 138	1 547	1 538	284	119	62	849	806
07	Jan	2 443	2 413	2 410	2 311	1 353	1 345	267	103	61	651	618
	Fev	2 150	2 124	2 005	1 945	1 234	1 221	259	97	57	444	404
	Mar	2 649	2 601	2 020	2 011	1 557	1 537	323	110	66	578	509
	Abr	2 265	2 235	2 200	2 160	1 344	1 331	301	115	68	532	441
	Mai	2 538	2 490	3 268	3 262	1 727	1 707	341	119	78	601	527

	1	2	3	4	5	6	7	8	9	10	11
	Total	with initial rate fixation up to 1 year[2] of which:	Total	with initial rate fixation up to 1 year[2] of which:	Total	with initial rate fixation up to 1 year[2] of which:	Total	with initial rate fixation up to 1 year[2] of which:	with initial rate fixation over 1 and up to 5 years[2] of which:	Total	with initial rate fixation up to 1 year[2] of which:
	Transactions up to and including EUR 1 million		Transactions over EUR 1 million		For house purchases		Consumer credit			Other purposes	
	Non-financial corporations				Private individuals						

(1) Operações denominadas em euros e excluindo os descobertos bancários. / Transactions denominated in euros and excluding bank overdrafts.
(2) Inclui operações a taxa variável./ Includes floating rate loans.

Chama-se a atenção para o facto da desagregação por prazos usada neste Quadro corresponder aos prazos de fixação inicial da taxa de juro e não à maturidade contratual, que é o critério de desagregação aplicado às estatísticas das taxas de juro sobre saldos (ver Nota aos Quadros B.7.1.5 e B.7.1.6). Por exemplo, um novo empréstimo ao consumo a três anos com taxa de juro indexada, revista de 6 em 6 meses, é classificado neste Quadro no segmento "Empréstimos a particulares para consumo com prazo de fixação inicial de taxa até 1 ano", enquanto que um outro novo empréstimo ao consumo a três anos com taxa de juro fixa é classificado neste mesmo Quadro no segmento "Empréstimos a particulares para consumo com prazo de fixação inicial de taxa de 1 a 5 anos"; nos Quadros B.7.1.5 e B 7.1.6 estas duas operações são, em ambos os casos, classificadas no segmento "Empréstimos a particulares para consumo e outros fins - operações de 1 a 5 anos".

It should be noted that the maturity breakdown used in this Table refers to the initial rate fixation period and not to the original maturity, which is the criterion applied to interest rate statistics on outstanding amounts (see Note to Tables B.7.1.5 and B.7.1.6). For example, a new consumer credit at 3 years with indexed interest rate, revised every 6 months, is classified in this Table in the segment "Consumer credit to private individuals with an initial rate fixation up to 1 year", whereas another new consumer credit at 3 years with fixed interest rate is classified under "Consumer credit to private individuals with an initial rate fixation over 1 and up to 5 years"; in Tables B.7.1.5 and B.7.1.6 these transactions are both recorded under "Consumer credit and loans to other purposes to private individuals - over 1 and up to 5 years".

B.7.1.3 TAXAS DE JURO SOBRE NOVAS OPERAÇÕES DE DEPÓSITOS COM PRAZO ACORDADO[1] DE RESIDENTES NA ÁREA DO EURO EM INSTITUIÇÕES FINANCEIRAS MONETÁRIAS

Médias ponderadas

Fonte / Source: Banco de Portugal

INTEREST RATES ON NEW DEPOSITS WITH AGREED MATURITY[1] PLACED BY RESIDENTS IN THE EURO AREA WITH MONETARY FINANCIAL INSTITUTIONS

Weighted averages

Em percentagem / In percentages

	Sociedades não financeiras		Particulares	
	Total	do qual: Até 1 ano	Total	do qual: Até 1 ano
	1	2	3	4
03 Dez	2.15	2.15	1.86	1.85
04 Dez	2.21	2.20	1.89	1.89
05 Dez	2.40	2.40	1.99	1.98
06 Jan	2.36	2.36	1.99	1.99
Fev	2.39	2.39	2.03	2.03
Mar	2.34	2.32	2.22	2.21
Abr	2.63	2.63	2.20	2.20
Mai	2.66	2.66	2.25	2.22
Jun	2.87	2.87	2.29	2.28
Jul	2.83	2.84	2.52	2.51
Ago	2.96	2.96	2.62	2.59
Set	3.05	3.05	2.67	2.67
Out	3.26	3.26	2.91	2.91
Nov	3.44	3.44	3.08	3.07
Dez	3.84	3.84	3.25	3.27
07 Jan	3.62	3.63	3.23	3.24
Fev	3.62	3.62	3.23	3.21
Mar	3.75	3.75	3.33	3.33
Abr	3.76	3.74	3.46	3.45
Mai	3.84	3.84	3.53	3.53
	1	2	3	4
	Total	Up to 1 year of which:	Total	Up to 1 year of which:
	Non-financial corporations		Private individuals	

(1) Operações denominadas em euros relativas a depósitos a prazo e de poupança e equiparados a depósitos (excluindo acordos de recompra e depósitos com pré-aviso). / Transactions denominated in euros regarding deposits with agreed maturity, savings' deposits and deposit-like instruments (excluding repurchase agreements and deposits redeemable at notice).

As taxas de juro das novas operações de depósito apresentadas neste Quadro, por serem agregadas com recurso exclusivo aos montantes das operações, não podem ser interpretadas como o contributo na margem para as taxas de juro dos saldos (ver Notas no fim da publicação relativas a este Capítulo). Tal implica, nomeadamente, que se perde o significado habitual dos *spreads* face aos indexantes relevantes.

Given that the interest rates on new business loans presented in this Table are weighted only by volumes and that the breakdown refers to the initial rate fixation period of the rate and not to the original maturity, the interest rates on new business should not be interpreted as a contribute at the margin to the interest rates on outstanding amounts (see Notes to this Chapter at the end of this publication). In particular, this implies that the usual

B.7.1.4 MONTANTES DE NOVAS OPERAÇÕES DE DEPÓSITOS COM PRAZO ACORDADO[1] DE RESIDENTES NA ÁREA DO EURO EM INSTITUIÇÕES FINANCEIRAS MONETÁRIAS

Volumes mensais

Fonte / Source: Banco de Portugal

NEW DEPOSITS WITH AGREED MATURITY[1] PLACED BY RESIDENTS IN THE EURO AREA WITH MONETARY FINANCIAL INSTITUTIONS

Monthly volumes

10^6 euros

	Sociedades não financeiras		Particulares	
	Total	do qual: Até 1 ano	Total	do qual: Até 1 ano
	1	2	3	4
03 Dez	4 488	4 478	8 446	7 879
04 Dez	11 878	11 854	10 153	9 305
05 Dez	10 676	10 659	6 063	5 543
06 Jan	11 452	11 338	6 760	6 118
Fev	8 091	8 048	5 512	5 161
Mar	10 263	10 199	6 797	6 338
Abr	9 122	9 108	4 969	4 706
Mai	10 087	10 067	5 562	5 080
Jun	8 954	8 921	5 725	5 342
Jul	7 437	7 409	7 118	6 860
Ago	10 293	10 273	7 648	7 127
Set	9 534	9 517	7 576	7 183
Out	8 325	8 303	7 802	7 412
Nov	8 959	8 944	7 508	7 170
Dez	10 651	10 628	7 990	7 592
07 Jan	11 424	11 397	8 816	8 238
Fev	8 800	8 772	6 988	6 616
Mar	8 175	8 144	7 063	6 707
Abr	10 305	10 156	7 120	6 779
Mai	9 141	9 096	7 065	6 753
	1	2	3	4
	Total	Up to 1 year of which:	Total	Up to 1 year of which:
	Non-financial corporations		Private individuals	

(1) Operações denominadas em euros relativas a depósitos a prazo e de poupança e equiparados a depósitos (excluindo acordos de recompra e depósitos com pré-aviso). / Transactions denominated in euros regarding deposits with agreed maturity, savings' deposits and deposit-like instruments (excluding repurchase agreements and deposits redeemable at notice).

B.7.1.5 TAXAS DE JURO DE SALDOS DE EMPRÉSTIMOS[1] CONCEDIDOS POR INSTITUIÇÕES FINANCEIRAS MONETÁRIAS A RESIDENTES NA ÁREA DO EURO

Médias ponderadas

INTEREST RATES ON OUTSTANDING AMOUNTS OF LOANS[1] GRANTED BY MONETARY FINANCIAL INSTITUTIONS TO RESIDENTS IN THE EURO AREA

Weighted averages

Fonte / Source: Banco de Portugal

Em percentagem / In percentages

		Sociedades não financeiras			Particulares					Por memória: descobertos bancários	
					Habitação		Consumo e outros fins				
		Até 1 ano[2]	De 1 a 5 anos[2]	A mais de 5 anos[2]	Total	do qual: A mais de 5 anos[2]	Até 1 ano[2]	De 1 a 5 anos[2]	A mais de 5 anos[2]	Sociedades não financeiras	Particulares
		1	2	3	4	5	6	7	8	9	10
03	Dez	4.61	4.15	4.14	3.84	3.82	8.94	7.85	6.74	4.29	9.80
04	Dez	4.53	4.17	4.08	3.78	3.75	8.74	7.88	6.49	4.26	9.48
05	Dez	4.69	4.21	4.18	3.73	3.71	8.93	7.47	6.92	4.28	9.79
06	Jan	4.82	4.28	4.22	3.82	3.79	9.34	7.43	6.89	4.52	10.41
	Fev	4.84	4.33	4.26	3.87	3.85	9.52	7.46	6.92	4.56	10.70
	Mar	4.98	4.44	4.36	3.96	3.94	9.32	7.58	6.98	4.62	10.32
	Abr	5.07	4.51	4.44	4.04	4.03	9.44	7.63	7.03	4.74	10.54
	Mai	5.18	4.58	4.50	4.13	4.11	9.55	7.66	6.98	4.93	10.65
	Jun	5.19	4.69	4.62	4.22	4.20	9.71	7.68	7.07	4.85	10.88
	Jul	5.24	4.77	4.68	4.29	4.28	9.55	7.69	7.13	4.96	11.00
	Ago	5.25	4.83	4.81	4.39	4.37	8.93	7.88	7.21	4.98	9.93
	Set	5.38	4.91	4.86	4.49	4.47	9.60	7.76	7.25	5.11	10.82
	Out	5.49	5.02	4.97	4.61	4.59	9.76	7.73	7.32	5.24	11.09
	Nov	5.57	5.08	5.03	4.71	4.69	9.79	7.75	7.33	5.31	11.28
	Dez	5.72	5.17	5.16	4.79	4.78	9.24	7.74	7.37	5.55	10.56
07	Jan	5.75	5.26	5.25	4.85	4.83	9.36	7.94	7.40	5.52	10.34
	Fev	5.79	5.30	5.29	4.88	4.86	9.96	8.13	7.45	5.56	11.53
	Mar	5.85	5.39	5.35	4.91	4.90	9.85	8.15	7.56	5.61	11.33
	Abr	5.96	5.42	5.41	4.99	4.98	10.10	8.13	7.59	5.77	11.94
	Mai	6.00	5.46	5.43	5.04	5.03	10.05	8.13	7.62	5.81	11.52
		1	2	3	4	5	6	7	8	9	10
		Up to 1 year[2]	Over 1 and up to 5 years[2]	Over 5 years[2]	Total	Over 5 years[2] of which	Up to 1 year[2]	Over 1 and up to 5 years[2]	Over 5 years[2]	Non-financial corporations	Private individuals
		Non-financial corporations			For house purchases		Consumer credit and other purposes				
					Private individuals					Memo items: bank overdrafts	

(1) Operações denominadas em euros. / Transactions denominated in euros.
(2) O prazo relevante é o prazo contratual das operações. / Breakdown by original maturity.

Chama-se a atenção para o facto da desagregação por prazos usada neste Quadro corresponder à maturidade contratual, enquanto nos Quadros B.7.1.1 e B.7.1.2, relativos a novas operações, o critério de desagregação respeita aos prazos de fixação inicial da taxa de juro (ver Nota aos Quadros B.7.1.1 e B.7.1.2). Por exemplo, tanto um empréstimo ao consumo a três anos com taxa de juro indexada, revista de 6 em 6 meses, como um empréstimo ao consumo a três anos com taxa de juro fixa são classificados neste Quadro no mesmo segmento, ou seja em "Empréstimos a particulares para consumo e outros fins - operações de 1 a 5 anos", enquanto nos Quadros B.7.1.1 e B.7.1.2 estas duas operações são classificadas em segmentos distintos, respectivamente em "Empréstimos a particulares para consumo com prazo de fixação inicial de taxa até 1 ano" e em "Empréstimos a particulares para consumo com prazo de fixação inicial de taxa de 1 a 5 anos".

It should be noted that the maturity breakdown used in this Table refers to the original maturity and not to the initial rate fixation period, which is the criterion applied to the interest rate statistics on new business (see Note to Tables B.7.1.1 and B.7.1.2). For example, both a new consumer credit at 3 years with indexed interest rate, revised every 6 months, and with fixed interest rate are classified in this Table in the same segment "Consumer credit and loans to other purposes to private individuals - over 1 and up to 5 years", whereas in Tables B.7.1.1 and B.7.1.2 they are included in separate segments, "Consumer credit to private individuals with an initial rate fixation up to 1 year" and "Consumer credit to private individuals with an initial rate fixation over 1 and up to 5 years", respectively.

B.7.1.6 SALDOS DE EMPRÉSTIMOS[1] CONCEDIDOS POR INSTITUIÇÕES FINANCEIRAS MONETÁRIAS A RESIDENTES NA ÁREA DO EURO

Saldos em fim de mês

OUTSTANDING AMOUNTS OF LOANS[1] GRANTED BY MONETARY FINANCIAL INSTITUTIONS TO RESIDENTS IN THE EURO AREA

End-of-month figures

Fonte / Source: Banco de Portugal

10^6 euros

		Sociedades não financeiras			Particulares					Por memória: descobertos bancários	
					Habitação		Consumo e outros fins				
		Até 1 ano[2]	De 1 a 5 anos[2]	A mais de 5 anos[2]	Total	do qual: A mais de 5 anos[2]	Até 1 ano[2]	De 1 a 5 anos[2]	A mais de 5 anos[2]	Sociedades não financeiras	Particulares
		1	2	3	4	5	6	7	8	9	10
03	Dez	40 591	21 106	19 876	66 425	65 451	5 912	5 837	6 722	23 598	3 101
04	Dez	38 887	21 717	22 451	71 101	70 189	6 034	6 120	7 672	22 007	3 167
05	Dez	38 594	21 525	26 759	79 452	78 444	6 344	5 522	8 766	20 391	3 478
06	Jan	38 564	21 631	27 141	80 488	79 458	6 204	5 492	8 841	20 676	3 412
	Fev	38 347	22 113	27 344	81 294	80 331	6 120	5 514	8 886	20 681	3 307
	Mar	38 453	22 566	27 831	86 061	85 102	6 382	5 537	9 542	20 749	3 486
	Abr	38 364	22 614	28 357	86 754	85 832	6 398	5 539	9 703	20 024	3 457
	Mai	38 802	23 154	28 526	88 128	87 172	6 621	5 483	9 854	20 350	3 636
	Jun	38 762	22 950	29 585	89 070	88 120	6 643	5 706	10 016	20 340	3 689
	Jul	38 871	22 967	29 853	89 994	89 027	7 145	5 713	10 111	20 322	3 845
	Ago	38 901	23 218	30 142	90 850	89 863	7 131	5 822	10 111	20 212	3 752
	Set	38 911	23 405	30 588	90 384	89 393	6 711	6 101	10 222	20 297	3 735
	Out	38 988	23 263	30 733	91 253	90 235	6 664	6 205	10 312	20 299	3 694
	Nov	38 518	23 399	30 913	92 409	91 375	6 703	6 229	10 164	20 018	3 786
	Dez	38 073	23 838	31 571	91 896	90 774	6 985	6 247	10 185	19 191	3 977
07	Jan	37 655	23 792	31 965	92 607	91 465	6 951	6 312	10 251	19 088	3 891
	Fev	38 145	23 866	32 004	93 317	92 152	7 051	6 180	10 371	19 566	3 990
	Mar	38 266	25 149	32 440	94 394	93 169	7 109	6 223	10 442	19 825	4 041
	Abr	38 725	25 217	32 823	95 178	93 934	7 214	5 971	10 747	20 039	4 129
	Mai	38 946	25 960	33 343	96 230	94 952	7 309	6 016	10 840	19 967	4 207

	1	2	3	4	5	6	7	8	8	10
	Up to 1 year[2]	Over 1 and up to 5 years[2]	Over 5 years[2]	Total	Over 5 years[2] of which:	Up to 1 year[2]	Over 1 and up to 5 years[2]	Over 5 years[2]	Non-financial corporations	Private individuals
	Non-financial corporations			For house purchases		Consumer credit and other purposes				
				Private individuals					Memo items: bank overdrafts	

(1) Operações denominadas em euros./ Transactions denominated in euros.
(2) O prazo relevante é o prazo contratual das operações. / Breakdown by original maturity.

Chama-se a atenção para o facto da desagregação por prazos usada neste Quadro corresponder à maturidade contratual, enquanto nos Quadros B.7.1.1 e B.7.1.2, relativos a novas operações, o critério de desagregação respeita aos prazos de fixação inicial da taxa de juro (ver Nota aos Quadros B.7.1.1 e B.7.1.2). Por exemplo, tanto um empréstimo ao consumo a três anos com taxa de juro indexada, revista de 6 em 6 meses, como um empréstimo ao consumo a três anos com taxa de juro fixa são classificados neste Quadro no mesmo segmento, ou seja em "Empréstimos a particulares para consumo e outros fins - operações de 1 a 5 anos", enquanto nos Quadros B.7.1.1 e B.7.1.2 estas duas operações são classificadas em segmentos distintos, respectivamente em "Empréstimos a particulares para consumo com prazo de fixação inicial de taxa até 1 ano" e em "Empréstimos a particulares para consumo com prazo de fixação inicial de taxa de 1 a 5 anos".

It It should be noted that the maturity breakdown used in this Table refers to the original maturity and not to the initial rate fixation period, which is the criteria applied to the interest rate statistics on new business (see Note to Tables B.7.1.1 and B.7.1.2). For example, both a new consumer credit at 3 years with indexed interest rate, revised every 6 months, and with fixed interest rate are classified in this Table in the same segment "Consumer credit and loans to other purposes to private individuals - over 1 and up to 5 years", whereas in Tables B.7.1.1 and B.7.1.2 they are included in separate segments, "Consumer credit to private individuals with an initial rate fixation up to 1 year" and "Consumer credit to private individuals with an initial rate fixation over 1 and up to 5 years", respectively.

B.7.1.7 TAXAS DE JURO DE SALDOS DE DEPÓSITOS COM PRAZO ACORDADO[1] DE RESIDENTES NA ÁREA DO EURO EM INSTITUIÇÕES FINANCEIRAS MONETÁRIAS

Médias ponderadas

INTEREST RATES ON OUTSTANDING AMOUNTS OF DEPOSITS WITH AGREED MATURITY[1] PLACED BY RESIDENTS IN THE EURO AREA WITH MONETARY FINANCIAL INSTITUTIONS

Weighted averages

Fonte / Source: Banco de Portugal

Em percentagem / In percentages

	Sociedades não financeiras			Particulares		
	Responsabilidades à vista	Depósitos com prazo acordado[1]		Responsabilidades à vista	Depósitos com prazo acordado[1]	
		Até 2 anos	A mais de 2 anos		Até 2 anos	A mais de 2 anos
	1	2	3	4	5	6
03 Dez	0.48	2.30	4.71	0.25	1.99	2.42
04 Dez	0.51	2.29	4.68	0.20	1.98	2.32
05 Dez	0.71	2.46	4.62	0.15	1.93	2.32
06 Jan	0.52	2.39	4.89	0.15	1.94	2.34
Fev	0.49	2.43	4.89	0.15	1.96	2.31
Mar	0.54	2.55	4.88	0.15	1.99	2.37
Abr	0.55	2.60	4.88	0.16	2.01	2.36
Mai	0.56	2.62	4.86	0.15	2.02	2.39
Jun	0.56	2.79	4.85	0.15	2.05	2.41
Jul	0.59	2.83	4.84	0.13	2.10	2.44
Ago	0.69	2.95	5.15	0.15	2.17	2.48
Set	0.74	3.06	5.15	0.18	2.20	2.50
Out	0.68	3.24	5.14	0.19	2.28	2.51
Nov	0.71	3.34	5.13	0.18	2.35	2.53
Dez	1.11	3.66	5.11	0.18	2.43	2.54
07 Jan	1.00	3.61	5.39	0.17	2.48	2.58
Fev	0.81	3.63	5.38	0.17	2.51	2.64
Mar	0.96	3.72	5.36	0.19	2.55	2.65
Abr	0.88	3.79	5.36	0.22	2.61	2.69
Mai	0.88	3.84	5.36	0.22	2.67	2.75
	1	2	3	4	5	6
	Overnight	Up to 2 years	Over 2 years	Overnight	Up to 2 years	Over 2 years
		Deposits with agreed maturity[1]			Deposits with agreed maturity[1]	
	Non-financial corporations			Private individuals		

(1) Operações denominadas em euros relativas a depósitos a prazo e de poupança e equiparados a depósitos (excluindo acordos de recompra e depósitos com pré-aviso). / Transactions denominated in euros regarding deposits with agreed maturity, savings' deposits and deposit-like instruments (excluding repurchase agreements and deposits redeemable at notice).

B.7.1.8 SALDOS DE DEPÓSITOS COM PRAZO ACORDADO[1] DE RESIDENTES NA ÁREA DO EURO EM INSTITUIÇÕES FINANCEIRAS MONETÁRIAS

Saldos em fim de mês

OUTSTANDING AMOUNTS OF DEPOSITS WITH AGREED MATURITY[1] PLACED BY RESIDENTS IN THE EURO AREA WITH MONETARY FINANCIAL INSTITUTIONS

End-of-month figures

Fonte / Source: Banco de Portugal

10^6 euro

	Sociedades não financeiras			Particulares		
	Responsabilidades à vista	Depósitos com prazo acordado[1]		Responsabilidades à vista	Depósitos com prazo acordado[1]	
		Até 2 anos	A mais de 2 anos		Até 2 anos	A mais de 2 anos
	1	2	3	4	5	6
03 Dez	13 712	10 751	1 306	26 481	57 530	2 772
04 Dez	13 564	14 482	1 286	27 189	57 490	4 323
05 Dez	16 036	17 629	1 224	29 768	55 806	4 457
06 Jan	14 470	17 165	1 221	29 346	55 489	4 543
Fev	13 154	17 415	1 213	29 343	55 802	4 464
Mar	13 373	18 013	1 248	28 756	55 602	4 504
Abr	13 150	16 089	1 248	29 132	54 987	4 306
Mai	14 425	17 209	1 233	28 628	54 500	4 020
Jun	13 759	15 750	1 234	29 827	54 611	4 037
Jul	14 435	14 811	1 235	30 616	55 898	4 000
Ago	13 750	15 369	1 235	29 938	56 404	4 152
Set	14 071	14 100	1 234	29 743	56 271	4 160
Out	13 448	15 887	1 236	29 272	56 437	4 051
Nov	13 685	16 806	1 222	29 884	57 220	3 987
Dez	16 758	17 884	1 211	30 126	58 135	3 971
07 Jan	14 965	17 321	1 220	29 072	57 809	4 355
Fev	13 944	18 339	1 214	29 208	57 789	4 403
Mar	13 963	17 377	1 202	28 577	57 930	4 398
Abr	14 207	20 427	1 203	28 745	58 128	4 426
Mai	14 765	18 963	1 187	28 550	58 349	4 474
	1	2	3	4	5	6
	Overnight	Up to 2 years	Over 2 years	Overnight	Up to 2 years	Over 2 years
		Deposits with agreed maturity[1]			Deposits with agreed maturity[1]	
	Non-financial corporations			Private individuals		

(1) Operações denominadas em euros relativas a depósitos a prazo e de poupança e equiparados a depósitos (excluindo acordos de recompra e depósitos com pré-aviso). / Transactions denominated in euros regarding deposits with agreed maturity, savings' deposits and deposit-like instruments (excluding repurchase agreements and deposits redeemable at notice).

B.7.2.1 CUSTOS POR NATUREZA DE OUTRAS INSTITUIÇÕES FINANCEIRAS MONETÁRIAS[1] (continua)

Valores acumulados desde o início do ano

OTHER MONETARY FINANCIAL INSTITUTIONS' OPERATING COSTS[1] (to be continued)

Cumulative values since the beginning of the year

Fonte / Source: Banco de Portugal

10^6 euros

		Recursos de instituições de crédito				Outros recursos					
		Instituições de crédito no País		Instituições de crédito no estrangeiro	Total	Depósitos	Empréstimos	Títulos	Capitais próprios e equiparados	Garantias recebidas	Compromissos assumidos por terceiros
		das quais: Banco de Portugal	Total								
		1	2	3	4=2+3	5	6	7	8	9	10
01	Dez	44	845	3 357	4 202	3 418	1	2 206	450	3	1
02	Mar	6	199	702	901	714	0	507	96	0	1
	Jun	10	380	1 437	1 817	1 411	1	974	187	1	1
	Set	12	593	2 193	2 786	2 130	1	2 079	282	1	3
	Dez	15	830	2 997	3 827	2 906	1	2 381	380	2	5
03	Mar	1	193	681	874	634	0	570	88	1	1
	Jun	3	383	1 347	1 730	1 209	1	819	169	2	2
	Set	4	562	1 976	2 537	1 721	1	1 192	246	2	3
	Dez	5	718	2 603	3 320	2 213	1	1 571	325	3	4
04	Mar	3	147	618	765	478	2	359	75	1	2
	Jun	12	294	1 246	1 540	955	3	659	148	2	4
	Set	26	449	1 901	2 350	1 448	4	911	219	3	7
	Dez	43	619	2 594	3 214	1 972	6	1 118	292	4	7
05	Mar	25	133	672	806	503	2	537	73	1	0
	Jun	56	268	1 377	1 645	1 026	4	938	141	2	0
	Set	84	395	2 116	2 511	1 545	10	1 399	213	3	0
	Dez	114	515	2 819	3 334	2 257	17	1 751	308	4	1
06	Mar	40	147	848	995	702	9	669	75	2	0
	Jun	89	316	1 837	2 153	1 375	28	1 547	159	5	0
	Set	131	440	2 903	3 342	2 073	33	1 460	233	7	0
	Dez	133	640	4 165	4 805	3 034	45	1 901	322	7	1
07	Mar	1	161	1 268	1 429	910	14	734	87	2	0

	Credit institutions resources				Other resources					
	of which: Domestic credit institutions									
	Banco de Portugal	Total	Foreign credit institutions	Total	Deposits	Loans	Securities	Capital accounts	Received guarantees	Commitments assumed by third parties
	1	2	3	4=2+3	5	6	7	8	9	10

B.7.2.1 CUSTOS POR NATUREZA DE OUTRAS INSTITUIÇÕES FINANCEIRAS MONETÁRIAS[1] (continuação)

Valores acumulados desde o início do ano

OTHER MONETARY FINANCIAL INSTITUTIONS' OPERATING COSTS[1] (continued)

Cumulative values since the beginning of the year

Fonte / Source: Banco de Portugal

10^6 euros

		Operações cambiais, de taxa de juro e sobre cotações				Serviços bancários e operações realizadas por terceiros	Outros custos				Total
		das quais:			Total		dos quais:			Total	
		Operações cambiais à vista	Operações cambiais a prazo	Operações de *swap*			Custos com o pessoal	Fornecimentos e serviços de terceiros	Amortizações e provisões do exercício		
		11	12	13	14	15	16	17	18	19	20=4+...+10+14+15+19
01	Dez	4 410	265	5 878	11 612	190	2 088	1 717	2 731	7 900	29 981
02	Mar	885	57	1 414	2 542	53	518	415	887	2 180	6 994
	Jun	2 088	275	2 786	5 525	112	1 048	875	1 670	4 202	14 230
	Set	3 054	269	4 358	8 414	169	1 590	1 328	2 360	6 249	22 115
	Dez	4 203	296	5 748	11 185	229	2 164	1 835	3 461	8 737	29 652
03	Mar	1 308	43	1 344	2 870	54	535	423	643	1 925	7 017
	Jun	2 721	92	3 400	6 876	111	1 096	888	1 690	4 376	15 294
	Set	4 363	108	5 161	10 646	170	1 638	1 364	2 510	6 554	23 073
	Dez	5 961	168	7 546	15 220	239	2 199	1 817	3 585	9 070	31 966
04	Mar	1 229	59	2 888	4 619	64	540	463	779	2 127	8 491
	Jun	2 372	69	5 205	8 413	135	1 090	977	1 646	4 340	16 199
	Set	3 353	77	7 803	12 570	210	1 660	1 444	2 525	6 604	24 327
	Dez	4 105	207	11 417	18 338	283	2 259	2 023	3 726	9 300	34 534
05	Mar	2 306	56	7 726	11 923	59	596	470	735	2 643	16 548
	Jun	4 151	82	11 280	19 122	138	1 228	983	1 567	5 138	28 154
	Set	5 048	88	16 730	26 888	206	1 862	1 498	2 392	6 778	39 554
	Dez	6 180	89	20 241	32 406	269	2 716	2 099	3 318	9 530	49 877
06	Mar	1 969	1	15 556	27 106	75	754	444	906	2 444	32 077
	Jun	3 752	2	9 245	30 964	155	1 440	980	1 550	4 629	41 016
	Set	4 980	0	16 127	33 489	232	2 127	1 459	2 274	6 776	47 645
	Dez	7 649	0	25 629	59 023	341	3 016	2 075	3 351	9 924	79 403
07	Mar	1 647	0	6 983	13 851	92	714	484	695	2 517	19 637

	Foreign exchange, interest rate and quotation operations					Other costs				
	of which:					of which:				
	Spot foreign exchange operations	Forward foreign exchange operations	Swap operations	Total	Bank services and third parties operations	Personnel costs	Supplies and services from third parties	Depreciation and provisions	Total	Total
	11	12	13	14	15	16	17	18	19	20=4+...+10+14+15+19

(1) A alteração do normativo contabilístico a partir de Janeiro 2005 teve impacte nas séries apresentadas./The change of the accounting framework as of January 2005 affected the series presented.

B.7.2.2 PROVEITOS POR NATUREZA DE OUTRAS INSTITUIÇÕES FINANCEIRAS MONETÁRIAS[1] (continua)

Valores acumulados desde o início do ano

OTHER MONETARY FINANCIAL INSTITUTIONS' OPERATING INCOME[1] (to be continued)

Cumulative values since the beginning of the year

Fonte / Source: Banco de Portugal

10^6 euros

		Aplicações em instituições de crédito				Outras aplicações			
		Instituições de crédito no país		Instituições de crédito no estrangeiro	Total	Crédito	Títulos	Garantias prestadas	Compromissos perante terceiros
		das quais: Banco de Portugal	Total						
		1	2	3	4=2+3	5	6	7	8
01	Dez	287	1 264	1 908	3 172	9 659	3 056	159	37
02	Mar	52	287	336	622	2 256	756	46	11
	Jun	100	570	686	1 256	4 472	1 505	88	22
	Set	151	867	1 072	1 939	6 791	2 514	135	36
	Dez	205	1 181	1 433	2 614	9 169	3 222	183	48
03	Mar	36	253	282	535	2 198	743	47	13
	Jun	69	499	552	1 051	4 297	1 526	98	28
	Set	97	724	810	1 534	6 270	2 137	151	39
	Dez	120	910	1 101	2 011	8 247	2 835	205	53
04	Mar	22	184	264	448	1 931	792	53	13
	Jun	43	363	525	888	3 844	1 306	111	36
	Set	65	552	814	1 367	5 815	1 741	167	49
	Dez	83	757	1 150	1 907	7 818	2 722	227	73
05	Mar	17	156	292	448	1 975	814	55	5
	Jun	33	300	606	906	3 989	1 887	118	12
	Set	51	440	920	1 360	6 031	2 696	174	17
	Dez	68	567	1 343	1 910	7 928	3 555	229	22
06	Mar	20	160	359	519	2 202	1 370	56	2
	Jun	43	336	783	1 119	4 504	2 540	118	7
	Set	65	521	1 194	1 714	6 839	3 121	166	10
	Dez	99	781	1 713	2 494	9 733	4 287	230	17
07	Mar	32	254	505	759	2 802	1 212	56	4

	1	2	3	4=2+3	5	6	7	8
	Banco de Portugal	Total	Foreign credit institutions	Total	Credit	Securities	Guarantees	Commitments vis-à-vis third parties
	of which:							
	Domestic credit institutions							
	Investment on credit institutions				Other investments			

B.7.2.2 PROVEITOS POR NATUREZA DE OUTRAS INSTITUIÇÕES FINANCEIRAS MONETÁRIAS[1] (continuação)

Valores acumulados desde o início do ano

OTHER MONETARY FINANCIAL INSTITUTIONS' OPERATING INCOME[1] (continued)

Cumulative values since the beginning of the year

Fonte / Source: Banco de Portugal

10^6 euros

		Operações cambiais, de taxa de juro e sobre cotações				Serviços bancários e operações realizadas por conta de terceiros	Outros proveitos	Total	Resultado de exploração
		dos quais:			Total				
		Operações cambiais à vista	Operações cambiais a prazo	Operações de *swap*					
		9	10	11	12	13	14	15=4+...+8+12+13+14	16
01	Dez	4 534	206	5 978	11 822	1 032	3 236	32 173	2 191
02	Mar	932	56	1 496	2 663	260	1 037	7 651	657
	Jun	2 201	167	2 909	5 666	532	1 803	15 342	1 113
	Set	3 192	162	4 422	8 469	800	2 572	23 256	1 141
	Dez	4 276	192	5 979	11 335	1 116	3 826	31 513	1 861
03	Mar	1 304	48	1 382	2 901	280	803	7 520	504
	Jun	2 695	104	3 552	6 985	581	1 829	16 396	1 102
	Set	4 377	109	5 408	10 835	906	2 715	24 587	1 514
	Dez	5 970	162	7 963	15 563	1 266	3 908	34 089	2 124
04	Mar	1 231	67	2 924	4 601	340	900	9 079	588
	Jun	2 389	86	5 295	8 502	706	1 850	17 242	1 043
	Set	3 402	71	7 916	12 655	1 054	2 913	25 761	1 434
	Dez	4 117	202	11 567	18 400	1 468	4 159	36 772	2 238
05	Mar	2 172	56	8 193	12 220	366	1 271	17 154	606
	Jun	3 966	80	11 694	19 249	752	2 413	29 325	1 171
	Set	4 955	86	17 114	27 075	1 150	2 592	41 094	1 541
	Dez	6 089	84	20 811	32 793	1 592	4 015	52 044	2 167
06	Mar	2 072	0	15 581	27 207	414	1 057	32 827	750
	Jun	3 960	4	9 373	31 338	845	2 125	42 595	1 579
	Set	5 242	0	16 401	33 974	1 255	2 814	49 893	2 248
	Dez	8 038	0	26 151	59 869	1 732	4 283	82 645	3 242
07	Mar	1 688	0	7 192	14 073	474	1 192	20 573	936

	9	10	11	12	13	14	15 =4+...+8+12+13+14	16
	Spot foreign exchange operations	Forward foreign exchange operations	Swap operations	Total	Bank services and operations on account of third parties	Other income	Total	Operating profit / loss
	of which:							
	Foreign exchange, interest rate and quotation operations							

(1) A alteração do normativo contabilístico a partir de Janeiro 2005 teve impacte nas séries apresentadas./ The change of the accounting framework as of January 2005 affected the series presented.

B.8 Informação sobre instituições financeiras não monetárias

B.8 Information on non-monetary financial institutions

B.8.1.1 BALANÇO DOS FUNDOS DE INVESTIMENTO MOBILIÁRIO[1]

BALANCE SHEET OF MUTUAL FUNDS[1]

Valores líquidos por tipo de fundo[2]

Net values broken down by type of funds[2]

Saldos em fim de trimestre

End-of-quarter figures

Fonte / Source: CMVM e Banco de Portugal./ Securities Market Commission and Banco de Portugal

10^6 euros

		Fundos de acções	Fundos de obrigações	Fundos de tesouraria[1]	Fundos de poupança reforma	Fundos de poupança em acções	Fundos de fundos	Fundos mistos	Fundos especiais de investimento	Não classificados	Total
		1	2	3	4	5	6	7	8	9	10=1+...+9
01	Dez	2 025.1	6 466.6	7 464.2	1 306.2	439.6	1 884.4	1 514.7	0.0	0.0	21 100.8
02	Mar	2 252.1	6 740.2	7 791.0	1 295.5	448.2	1 731.2	1 204.8	0.0	0.0	21 463.0
	Jun	1 868.2	6 871.3	8 086.0	1 277.1	402.5	1 495.9	1 133.0	0.0	0.0	21 134.0
	Set	1 287.4	6 873.3	8 128.0	1 279.2	317.9	1 259.9	973.5	0.0	0.0	20 119.4
	Dez	1 317.4	6 597.6	8 262.5	1 355.5	349.5	1 113.9	947.3	0.0	0.0	19 943.8
03	Mar	1 130.3	6 819.2	8 315.3	1 345.5	329.4	969.0	954.6	0.0	0.0	19 863.3
	Jun	1 347.8	7 252.4	8 227.7	1 383.5	365.7	957.6	968.3	0.0	0.0	20 502.9
	Set	1 258.9	7 794.0	8 375.3	1 410.8	367.8	923.4	1 029.1	0.0	0.0	21 159.3
	Dez	1 383.5	8 161.2	8 213.9	1 533.1	394.7	944.8	1 168.4	0.0	0.0	21 799.5
04	Mar	1 424.1	8 463.6	7 945.3	1 562.4	440.5	960.2	1 232.6	30.6	0.0	22 059.3
	Jun	1 470.0	8 592.1	7 860.7	1 576.0	428.9	1 034.0	1 262.7	100.6	0.0	22 325.0
	Set	1 428.8	8 917.1	7 857.0	1 627.0	419.7	1 003.1	1 256.2	122.3	0.0	22 631.3
	Dez	1 423.9	8 951.2	7 809.6	1 816.7	415.8	1 017.6	1 344.0	567.0	0.0	23 345.7
05	Mar	1 500.9	9 329.3	7 734.9	1 895.2	421.4	1 117.7	1 468.3	732.0	0.0	24 199.7
	Jun	1 563.1	9 564.6	7 847.9	1 955.3	406.3	1 191.2	1 398.6	1 001.6	0.0	24 928.7
	Set	1 712.0	9 786.0	7 888.8	2 079.1	428.9	1 419.4	1 527.8	1 321.9	0.0	26 163.9
	Dez	1 842.2	9 607.1	7 913.4	2 199.9	409.3	1 794.4	1 694.1	1 729.7	0.0	27 190.2
06	Mar	2 333.3	9 234.8	7 564.5	2 266.3	463.6	2 109.2	1 982.7	1 982.1	0.0	27 936.4
	Jun	2 245.0	8 762.9	7 490.1	2 291.0	414.3	2 118.1	2 082.0	2 367.1	0.0	27 770.4
	Set	2 423.7	8 569.4	7 342.1	2 328.5	429.7	2 086.3	2 037.4	2 596.9	0.0	27 814.1
	Dez	2 609.0	8 227.3	7 571.9	2 457.2	414.9	2 061.1	2 003.0	3 042.0	0.0	28 386.3
07	Mar	2 891.8	8 138.2	7 464.0	2 485.2	420.8	1 959.7	1 998.9	3 304.4	0.0	28 663.0
		1	2	3	4	5	6	7	8	9	10=1+...+9
		Equity-based funds	Bond funds	*Fundos de tesouraria[1]*	Retirement saving funds	Share saving funds	Funds of funds	Mixed funds	Special investment funds	Non-classified	Total

(1) Não inclui Fundos do mercado monetário que em termos estatísticos são considerados Outras Instituições Financeiras Monetárias./ Does not include Money market funds which in statistical terms are considered as Other Monetary Financial Institutions.
(2) Os valores líquidos incluem os montantes aplicados acrescidos de activos diversos líquidos de empréstimos e de passivos diversos. Desta forma, o total deste quadro não coincide com o total dos Quadros B.8.1.2.1, B.8.1.2.2, B.8.1.2.3 e B.8.1.2.4. / Net values include the amounts invested plus sundry assets less loans and sundry liabilities, wherefore the total of this table does not correspond to the total of Tables B.8.1.2.1, B.8.1.2.2, B.8.1.2.3 and B.8.1.2.4.

B.8.1.2.1 COMPOSIÇÃO DA CARTEIRA DE APLICAÇÕES DOS FUNDOS DE INVESTIMENTO MOBILIÁRIO[1]

COMPOSITION OF THE INVESTMENT PORTFOLIO OF MUTUAL FUNDS[1]

Montantes aplicados por sector institucional

Amounts invested broken down by institutional sectors

Fonte / Source: CMVM e Banco de Portugal./ Securities Market Commission and Banco de Portugal

10^6 euros

		Sector residente							Sector não residente					Total
									Outros países da área do euro		Países fora da área do euro		Total	
		Instituições financeiras monetárias	Outros interme-diários financeiros e auxiliares financeiros	Sociedades de seguros e fundos de pensões	Administração Central (AC)	Administrações Públicas (excepto AC)	Sociedades não financeiras	Total	Instituições financeiras monetárias	Sector não monetário	Instituições financeiras monetárias	Sector não monetário		
		1	2	3	4	5	6	7=1+...+6	8	9	10	11	12=8+...+11	13=7+12
01	Dez	3 898.3	1 612.3	0.0	703.0	1.9	2 484.9	8 700.3	1 548.5	5 711.5	1 112.8	4 123.5	12 496.3	21 196.6
02	Mar	4 006.9	1 505.3	0.0	188.2	3.5	2 697.5	8 401.3	1 887.5	6 012.2	1 177.6	4 198.9	13 276.3	21 677.6
	Jun	3 888.2	1 366.8	0.0	180.5	2.9	2 323.2	7 761.6	2 038.5	5 779.6	1 193.5	4 540.8	13 552.5	21 314.0
	Set	3 546.5	1 133.8	0.0	180.9	2.9	2 575.6	7 439.7	2 063.5	5 507.5	1 211.4	4 118.7	12 901.2	20 340.9
	Dez	3 337.3	968.9	0.0	195.6	2.9	2 622.5	7 127.3	2 003.3	5 562.5	1 171.8	4 206.8	12 944.5	20 071.8
03	Mar	3 163.7	892.1	0.0	204.9	3.0	2 589.3	6 853.0	2 106.4	5 510.9	1 422.0	4 147.7	13 187.1	20 040.1
	Jun	3 554.1	865.6	0.0	248.7	0.0	2 523.0	7 191.4	2 018.0	5 663.1	1 357.2	4 550.5	13 588.8	20 780.2
	Set	3 278.7	854.4	0.0	264.3	1.1	2 720.1	7 118.5	2 195.9	5 943.1	1 458.0	4 682.0	14 278.9	21 397.4
	Dez	3 625.6	766.3	0.0	277.9	1.0	2 625.7	7 296.4	2 190.7	6 328.4	1 701.5	4 595.9	14 816.6	22 112.9
04	Mar	3 779.5	758.0	0.0	232.4	5.9	2 722.3	7 498.1	2 027.0	6 458.3	1 628.7	4 858.6	14 972.5	22 470.6
	Jun	3 595.2	905.6	0.0	174.6	5.8	2 465.6	7 146.8	1 793.9	6 851.6	1 795.0	4 899.8	15 340.2	22 487.0
	Set	3 608.1	921.7	0.0	81.0	5.8	2 451.7	7 068.3	1 937.9	6 978.7	1 959.0	4 923.5	15 799.2	22 867.5
	Dez	3 995.4	1 184.4	0.0	136.0	5.8	2 320.4	7 642.0	1 898.6	7 156.4	2 011.8	4 813.4	15 880.2	23 522.3
05	Mar	4 187.2	1 288.4	0.0	126.0	1.0	2 410.1	8 012.6	2 026.1	7 411.5	2 156.6	4 870.5	16 464.7	24 477.3
	Jun	3 696.6	1 407.8	0.0	132.9	1.5	2 683.2	7 921.9	2 169.4	7 981.1	2 042.4	4 882.2	17 075.1	24 997.0
	Set	3 980.8	1 583.8	0.0	121.7	1.6	2 776.5	8 464.3	2 486.5	8 468.8	2 259.0	4 891.6	18 105.9	26 570.2
	Dez	4 364.5	1 827.3	0.0	31.4	1.6	2 657.6	8 882.4	2 534.2	8 727.6	2 241.8	5 054.0	18 557.5	27 439.9
06	Mar	4 068.3	1 831.0	0.0	55.9	1.6	2 586.3	8 543.1	2 796.2	9 327.9	2 212.0	5 367.0	19 703.1	28 246.2
	Jun	3 653.0	1 827.9	0.0	42.2	9.5	2 502.7	8 035.3	2 916.5	9 682.4	2 276.5	5 183.6	20 058.9	28 094.2
	Set	3 704.4	1 811.9	0.0	45.0	1.6	2 354.2	7 917.0	2 823.4	9 810.4	2 298.5	5 194.8	20 126.9	28 044.0
	Dez	3 888.1	1 768.3	0.0	31.3	1.6	2 374.0	8 063.3	2 968.4	10 001.6	2 181.9	5 335.0	20 486.9	28 550.2
07	Mar	3 735.9	1 706.4	0.0	34.8	1.6	2 422.2	7 901.0	3 258.1	10 276.0	2 167.3	5 470.4	21 171.7	29 072.7
		1	2	3	4	5	6	7=1+...+6	8	9	10	11	12=8+...+11	13=7+12
		Monetary financial institutions	Other financial intermediaries and financial auxiliaries	Insurance companies and pension funds	Central Government (CG)	General Government (except CG)	Non-financial corporations	Total	Monetary financial institutions	Non-monetary sector	Monetary financial institutions	Non-monetary sector	Total	Total
									Other euro area countries		Non-euro area countries			
		Resident Sector							Non-resident Sector					

(1) Não inclui Fundos do mercado monetário que em termos estatísticos são considerados Outras Instituições Financeiras Monetárias./ Does not include Money market funds which in statistical terms are considered as Other Monetary Financial Institutions.

B.8.1.2.2 COMPOSIÇÃO DA CARTEIRA DE APLICAÇÕES DOS FUNDOS DE INVESTIMENTO MOBILIÁRIO[1]

COMPOSITION OF THE INVESTMENT PORTFOLIO OF MUTUAL FUNDS[1]

Montantes aplicados por instrumento financeiro e sector

Saldos em fim de trimestre

Amounts invested broken down by financial instrument and sector

End-of-quarter figures

Fonte / Source: CMVM e Banco de Portugal./ Securities Market Commission and Banco de Portugal

10^6 euros

		Depósitos			Títulos excepto acções			Acções e outras participações			Total
		Residentes[2]	Não residentes	Total	Residentes	Não residentes	Total	Residentes	Não residentes	Total	
		1	2	3=1+2	4	5	6=4+5	7	8	9=7+8	10=3+6+9
01	Dez	2 681.8	0.6	2 682.3	3 766.2	10 018.9	13 785.2	2 252.3	2 476.8	4 729.1	21 196.6
02	Mar	2 829.0	1.7	2 830.8	3 448.6	10 817.3	14 265.8	2 123.7	2 457.3	4 581.0	21 677.6
	Jun	2 721.1	0.6	2 721.6	3 210.0	11 518.6	14 728.6	1 830.5	2 033.4	3 863.8	21 314.0
	Set	2 419.5	0.5	2 420.1	3 557.7	11 435.8	14 993.4	1 462.5	1 464.9	2 927.4	20 340.9
	Dez	2 407.4	1.4	2 408.8	3 379.4	11 475.7	14 855.1	1 340.6	1 467.4	2 807.9	20 071.8
03	Mar	2 319.0	4.7	2 323.7	3 320.6	11 904.7	15 225.3	1 213.4	1 277.7	2 491.1	20 040.1
	Jun	3 006.7	6.7	3 013.4	2 907.1	12 070.1	14 977.2	1 277.6	1 512.0	2 789.6	20 780.2
	Set	2 576.6	1.4	2 578.0	3 270.7	12 872.0	16 142.7	1 271.2	1 405.5	2 676.7	21 397.4
	Dez	2 873.1	1.1	2 874.2	3 117.1	13 196.8	16 314.0	1 306.1	1 618.7	2 924.8	22 112.9
04	Mar	3 005.1	3.3	3 008.5	3 076.1	13 330.7	16 406.8	1 416.9	1 638.5	3 055.4	22 470.6
	Jun	2 795.1	3.7	2 798.7	2 857.8	13 450.4	16 308.3	1 494.0	1 886.0	3 380.0	22 487.0
	Set	2 802.1	2.7	2 804.8	2 824.5	13 907.7	16 732.3	1 441.6	1 888.8	3 330.4	22 867.5
	Dez	3 093.9	0.7	3 094.6	2 767.0	13 944.7	16 711.7	1 781.1	1 934.8	3 715.9	23 522.3
05	Mar	3 319.6	0.6	3 320.2	2 756.1	14 367.1	17 123.1	1 936.9	2 097.0	4 033.9	24 477.3
	Jun	2 936.8	0.4	2 937.2	2 982.2	14 888.9	17 871.0	2 003.0	2 185.8	4 188.8	24 997.0
	Set	3 144.7	0.7	3 145.4	3 086.1	15 567.2	18 653.3	2 233.6	2 538.0	4 771.5	26 570.2
	Dez	3 245.0	1.0	3 246.1	3 064.0	15 970.3	19 034.3	2 573.3	2 586.2	5 159.5	27 439.9
06	Mar	2 892.3	2.5	2 894.9	2 890.7	16 395.0	19 285.7	2 760.1	3 305.5	6 065.7	28 246.2
	Jun	2 455.0	4.2	2 459.2	2 892.4	16 537.2	19 429.6	2 687.9	3 517.5	6 205.3	28 094.1
	Set	2 393.8	3.1	2 396.9	2 738.7	16 411.4	19 150.0	2 784.6	3 712.4	6 497.0	28 044.0
	Dez	2 477.9	3.7	2 481.6	2 693.7	16 372.8	19 066.5	2 891.7	4 110.4	7 002.1	28 550.2
07	Mar	2 217.3	4.5	2 221.8	2 784.2	16 774.3	19 558.5	2 899.5	4 393.0	7 292.5	29 072.7

	1	2	3=1+2	4	5	6=4+5	7	8	9=7+8	10=3+6+9
	Residents[2]	Non-residents	Total	Residents	Non-residents	Total	Residents	Non-residents	Total	Total
	Deposits			Securities other than shares			Shares and other equity			

(1) Não inclui Fundos do mercado monetário que em termos estatísticos são considerados Outras Instituições Financeiras Monetárias./ Does not include Money market funds which in statistical terms are considered as Other Monetary Financial Institutions.
(2) No período de Dezembro de 1995 a Dezembro de 1996, este valor inclui os montantes referentes a não residentes. / From December 1995 to December 1996, this figure includes the amounts relative to non-residents.

B.8.1.2.3 COMPOSIÇÃO DA CARTEIRA DE APLICAÇÕES DOS FUNDOS DE INVESTIMENTO MOBILIÁRIO[1]

COMPOSITION OF THE INVESTMENT PORTFOLIO OF MUTUAL FUNDS[1]

Montantes aplicados por instrumento financeiro, prazo original e moeda

Saldos em fim de trimestre

Amounts invested broken down by financial instrument, original maturity and currency

End-of-quarter figures

Fonte / Source: CMVM e Banco de Portugal./ Securities Market Commission and Banco de Portugal

10^6 euros

		Sector residente					Sector não residente					Moeda		Total
		Depósitos		Títulos excepto acções		Acções e outras participa-ções	Depósitos		Títulos excepto acções		Acções e outras participa-ções	Euro[2]	Outras moedas	
		Até 1 ano	A mais de 1ano	Até 1 ano	A mais de 1ano		Até 1 ano	A mais de 1ano	Até 1 ano	A mais de 1ano				
		1	2	3	4	5	6	7	8	9	10	11	12	13=1+...+10= =11+12
01	Dez	2 598.9	82.9	1 483.3	2 283.0	2 252.3	0.6	0.0	480.2	9 538.7	2 476.8	19 436.6	1 760.0	21 196.6
02	Mar	2 762.6	66.5	1 689.1	1 759.5	2 123.7	1.7	0.0	510.7	10 306.6	2 457.3	19 975.4	1 702.2	21 677.6
	Jun	2 649.1	72.0	1 463.0	1 747.0	1 830.5	0.6	0.0	410.5	11 108.0	2 033.4	19 874.0	1 440.1	21 314.0
	Set	2 387.3	32.3	1 852.7	1 704.9	1 462.5	0.5	0.0	330.5	11 105.3	1 464.9	19 280.4	1 060.5	20 340.9
	Dez	2 370.6	36.7	1 838.4	1 541.0	1 340.6	1.4	0.0	492.3	10 983.5	1 467.4	19 068.4	1 003.4	20 071.8
03	Mar	2 279.7	39.2	1 852.3	1 468.3	1 213.4	4.7	0.0	791.3	11 113.4	1 277.7	19 149.4	890.7	20 040.1
	Jun	2 989.6	17.1	1 750.1	1 157.0	1 277.6	6.7	0.0	679.8	11 390.3	1 512.0	19 734.5	1 045.7	20 780.2
	Set	2 546.7	29.9	1 930.8	1 339.9	1 271.2	1.4	0.0	707.8	12 164.3	1 405.5	20 420.2	977.2	21 397.4
	Dez	2 793.1	80.0	1 800.7	1 316.4	1 306.1	1.1	0.0	647.8	12 549.0	1 618.7	21 079.7	1 033.3	22 112.9
04	Mar	2 888.9	116.2	1 797.8	1 278.3	1 416.9	3.3	0.0	251.2	13 079.5	1 638.5	21 405.9	1 064.7	22 470.6
	Jun	2 395.0	400.0	1 610.0	1 247.9	1 494.0	3.7	0.0	441.1	13 009.3	1 886.0	21 384.1	1 102.8	22 487.0
	Set	2 746.5	55.7	1 726.7	1 097.9	1 441.6	2.7	0.0	596.1	13 311.7	1 888.8	21 771.7	1 095.8	22 867.5
	Dez	3 037.7	56.3	1 634.4	1 132.6	1 781.1	0.7	0.0	534.6	13 410.1	1 934.8	22 492.4	1 029.9	23 522.3
05	Mar	3 319.3	0.4	1 519.2	1 236.9	1 936.9	0.6	0.0	517.5	13 849.6	2 097.0	23 273.1	1 204.2	24 477.3
	Jun	2 928.3	8.5	1 727.0	1 255.1	2 003.0	0.4	0.0	620.7	14 268.1	2 185.8	23 698.4	1 298.7	24 997.0
	Set	3 136.1	8.6	1 745.1	1 341.0	2 233.6	0.7	0.0	670.6	14 896.7	2 538.0	25 116.4	1 453.8	26 570.2
	Dez	2 987.1	257.9	1 658.6	1 405.4	2 573.3	1.0	0.0	727.3	15 243.0	2 586.2	25 869.8	1 570.2	27 439.9
06	Mar	2 621.7	270.7	1 464.6	1 426.0	2 760.1	2.6	0.0	884.2	15 510.8	3 305.5	26 409.6	1 836.6	28 246.2
	Jun	2 176.4	278.6	1 403.0	1 489.5	2 687.9	4.3	0.0	920.4	15 616.8	3 517.5	26 208.6	1 885.5	28 094.1
	Set	1 887.2	506.6	1 210.2	1 528.5	2 784.6	3.1	0.0	912.0	15 499.4	3 712.4	26 077.1	1 966.9	28 044.0
	Dez	2 473.3	4.6	1 066.6	1 627.1	2 891.7	3.7	0.0	996.5	15 376.3	4 110.4	26 399.8	2 150.5	28 550.2
07	Mar	2 212.1	5.2	1 073.4	1 710.8	2 899.5	4.5	0.0	870.3	15 904.0	4 393.0	26 889.3	2 183.4	29 072.7

	1	2	3	4	5	6	7	8	9	10	11	12	13=1+...+10= =11+12
	Up to 1 Year	Over 1 Year	Up to 1 Year	Over 1 Year	Shares and other equity	Up to 1 Year	Over 1 Year	Up to 1 Year	Over 1 Year	Shares and other equity	Euro [2]	Other currencies	Total
	Deposits		Securities other than shares			Deposits		Securities other than shares					
	Resident sector					Non-resident sector					Currency		

(1) Não inclui Fundos do mercado monetário que em termos estatísticos são considerados Outras Instituições Financeiras Monetárias. / Does not include Money market funds which in statistical terms are considered as Other Monetary Financial Institutions.
(2) Inclui saldos nas denominações nacionais do euro. / Including balances expressed in the national denominations of the euro.

B.8.1.2.4 COMPOSIÇÃO DA CARTEIRA DE APLICAÇÕES DOS FUNDOS DE INVESTIMENTO MOBILIÁRIO[1]

COMPOSITION OF THE INVESTMENT PORTFOLIO OF MUTUAL FUNDS[1]

Montantes aplicados por país emitente

Amounts invested broken down by issuing country

Saldos em fim de trimestre

End-of-quarter figures

Fonte / Source: CMVM e Banco de Portugal / Securities Market Commission and Banco de Portugal

10^6 euros

		Países da área do euro		Países fora da área do euro		Total	Por memória:							
		Portugal	Outros	Outros países da União Europeia	Países fora da União Europeia		Alemanha	Espanha	França	Itália	Luxemburgo	Reino Unido	Brasil	EUA
		1	2	3	4	5=1+...+4	6	7	8	9	10	11	12	13
01	Dez	8 700.3	7 260.0	1 435.0	3 801.3	21 196.6	1 939.7	364.8	987.9	1 244.3	528.4	1 218.1	222.7	1 315.1
02	Mar	8 401.3	7 899.7	1 628.3	3 748.2	21 677.6	2 160.6	426.3	864.0	1 408.4	525.4	1 371.7	164.9	1 292.3
	Jun	7 761.6	7 818.1	1 747.5	3 986.9	21 314.0	1 980.2	389.2	885.5	1 607.5	492.6	1 452.2	128.7	1 322.4
	Set	7 439.7	7 571.0	1 733.4	3 596.8	20 340.9	1 895.1	384.0	883.6	1 343.3	474.4	1 475.2	79.1	1 235.0
	Dez	7 127.3	7 565.9	1 768.3	3 610.3	20 071.8	1 911.9	303.1	955.7	1 207.0	452.2	1 468.0	23.2	1 167.7
03	Mar	6 853.0	7 617.4	1 973.1	3 596.6	20 040.1	1 728.0	327.6	1 134.0	1 188.5	404.9	1 612.1	20.3	1 098.1
	Jun	7 191.4	7 681.1	2 162.5	3 745.2	20 780.2	1 407.1	429.9	1 192.9	1 088.3	460.7	1 741.2	32.7	1 120.9
	Set	7 118.5	8 139.0	2 215.5	3 924.5	21 397.4	1 383.7	548.1	1 230.5	1 252.5	440.1	1 803.8	44.3	1 152.6
	Dez	7 296.4	8 519.2	2 266.2	4 031.3	22 112.9	1 364.4	647.0	1 343.2	1 218.7	589.6	1 878.9	41.9	1 140.7
04	Mar	7 498.1	8 485.3	2 190.8	4 296.5	22 470.6	1 252.3	705.7	1 469.9	1 089.8	640.3	1 866.0	61.9	1 146.1
	Jun	7 146.8	8 645.4	2 191.8	4 502.9	22 487.0	1 028.1	770.7	1 514.6	1 135.7	712.3	1 887.1	57.8	1 287.1
	Set	7 068.3	8 916.6	2 313.4	4 569.2	22 867.5	1 088.4	812.6	1 477.1	1 170.8	725.7	1 953.6	52.3	1 271.8
	Dez	7 642.0	9 055.0	2 338.3	4 486.9	23 522.3	1 308.6	901.4	1 558.0	1 033.5	729.5	2 011.1	37.6	1 146.1
05	Mar	8 012.6	9 437.6	2 476.6	4 550.5	24 477.3	1 338.1	1 089.1	1 463.4	1 146.3	738.1	2 169.2	51.3	1 198.5
	Jun	7 921.9	10 150.5	2 295.3	4 629.3	24 997.0	1 604.3	1 232.9	1 474.2	1 050.4	869.9	2 019.6	56.7	1 141.7
	Set	8 464.3	10 955.3	2 460.8	4 689.7	26 570.2	2 026.6	1 364.2	1 662.2	995.0	936.1	2 226.5	59.7	1 178.7
	Dez	8 882.4	11 261.8	2 417.6	4 878.2	27 439.9	1 875.0	1 474.4	1 903.5	961.4	904.5	2 254.4	77.8	1 184.7
06	Mar	8 543.1	12 124.1	2 351.6	5 227.4	28 246.2	2 122.8	1 559.1	1 932.1	991.9	1 148.8	2 175.6	112.8	1 343.3
	Jun	8 035.2	12 598.9	2 495.4	4 964.7	28 094.1	2 315.7	1 617.4	2 008.2	1 021.0	1 124.1	2 296.7	122.8	1 541.7
	Set	7 917.0	12 633.7	2 642.4	4 850.9	28 044.0	2 054.1	1 616.2	2 237.5	955.6	1 151.8	2 405.8	130.0	1 566.0
	Dez	8 063.3	12 970.0	2 452.7	5 064.3	28 550.2	2 250.1	1 677.7	2 328.7	962.0	1 264.2	2 187.5	112.1	1 791.1
07	Mar	7 901.0	13 534.0	2 535.6	5 102.1	29 072.7	2 577.1	1 754.2	2 246.4	996.7	1 312.2	2 181.7	67.3	1 922.4

	1	2	3	4	5=1+...+4	6	7	8	9	10	11	12	13
	Portugal	Other	Other European Union countries	Countries outside the European Union	Total	Germany	Spain	France	Italy	Luxembourg	United Kingdom	Brazil	USA
	Euro area countries		Non-euro area countries			Memo:							

(1) Não inclui Fundos do Mercado Monetário que em termos estatísticos são considerados Outras Instituições Financeiras Monetárias./ Does not include Money Market Funds which in statistical terms are considered as Other Monetary Financial Institutions.

B.8.2.1.1 BALANÇO DOS OUTROS INTERMEDIÁRIOS FINANCEIROS[(a)*] (EXCEPTO FUNDOS DE INVESTIMENTO)

BALANCE SHEET OF OTHER FINANCIAL INTERMEDIARIES[(a)*] (EXCLUDING MUTUAL FUNDS)

Saldos em fim de semestre

End-of-semester figures

Fonte / Source: CMVM e Banco de Portugal / Securities Market Commission and Banco de Portugal

10^6 euros

		Activos				Passivos					Total
		Activos sob a forma de depósitos e outras aplicações similares	Títulos em carteira[1]	Créditos concedidos[1]	Activos diversos	Passivos sob a forma de empréstimos e outros recursos similares	Empréstimos subordinados	Obrigações (excepto subordinadas) e outros títulos de rendimento fixo	Capital e reservas	Passivos diversos	
		1	2	3	4	5	6	7	8	9	10=1+...+4=5+...+9
96	Jun	326.9	2 831.0	5 129.2	975.2	3 383.1	206.1	920.3	3 457.4	1 295.3	9 262.3
	Dez	275.4	3 798.8	5 898.7	807.7	3 739.6	207.2	1 578.4	4 251.1	1 004.3	10 780.6
97	Jun	247.4	3 678.4	5 816.8	1 285.5	3 741.2	225.1	1 362.6	4 026.3	1 672.8	11 028.1
	Dez	360.4	5 225.6	6 388.4	960.7	4 371.0	312.2	1 781.5	5 416.3	1 054.2	12 935.2
98	Jun	527.6	6 173.6	6 687.6	1 329.9	5 079.4	264.2	2 003.6	5 610.1	1 761.3	14 718.7
	Dez	1 052.2	4 580.8	8 114.9	768.0	4 825.6	290.1	2 083.8	5 468.6	1 847.8	14 515.8
99	Jun	1 028.9	5 900.7	8 413.4	1 299.2	5 000.7	261.8	2 123.9	5 889.7	3 366.0	16 642.2
	Dez	1 106.4	5 713.1	9 832.9	1 148.7	6 014.5	338.0	2 321.8	6 999.9	2 126.8	17 801.0
00	Jun	1 455.3	5 580.6	10 256.4	1 608.4	6 561.4	327.8	2 298.1	6 861.7	2 851.8	18 900.6
	Dez	1 153.3	6 690.9	11 205.0	1 279.8	7 566.1	467.6	2 141.2	8 226.0	1 928.1	20 329.0
01	Jun	1 237.4	7 588.7	13 430.8	1 785.9	9 589.0	468.5	2 073.6	9 179.3	2 732.5	24 042.9
	Dez	1 259.7	9 027.7	15 762.3	1 115.9	9 316.3	631.4	2 180.3	12 955.7	2 082.0	27 165.6
02	Jun	1 042.2	10 063.0	16 082.5	1 717.2	9 002.8	2 446.2	2 017.4	12 550.1	2 888.4	28 904.9
	Dez	1 116.1	9 624.3	16 711.3	1 229.5	8 469.1	2 358.6	1 700.3	14 389.8	1 763.5	28 681.1
03	Jun	1 088.7	9 380.7	16 409.6	1 877.4	8 316.5	1 654.4	1 708.4	14 547.2	2 529.9	28 756.4
	Dez	811.6	12 647.9	24 995.4	2 836.0	8 178.5	1 590.3	3 141.2	26 546.3	1 834.5	41 290.9
04	Jun	1 053.9	13 547.8	24 857.5	3 560.7	8 755.3	1 576.3	3 012.8	26 775.0	2 900.6	43 019.9
	Dez	1 462.8	16 423.9	31 200.4	3 711.0	10 737.8	1 570.0	3 780.3	33 271.5	3 438.3	52 798.1
05	Jun	1 676.3	15 474.9	32 967.8	2 414.2	10 577.8	1 587.5	4 648.9	33 541.8	2 177.3	52 533.2
	Dez	2 045.2	16 174.5	37 938.3	2 839.8	11 191.6	1 583.1	7 111.9	36 842.1	2 269.0	58 997.7
06	Jun	2 261.5	17 986.8	37 775.6	2 419.9	11 419.0	1 478.4	7 807.7	37 642.2	2 096.4	60 443.8
	Dez	2 564.9	19 456.4	42 004.3	4 498.1	13 499.9	409.4	9 696.6	43 037.6	1 880.1	68 523.7

	1	2	3	4	5	6	7	8	9	10=1+...+4=5+...+9
	Deposits and other similar investments	Securities[1]	Loans and advances[1]	Other assets	Loans and other similar resources	Subordinated loans	Bonds (excluding subordinated bonds) and other fixed-income securities	Capital and reserves	Other liabilities	Total
	Assets				Liabilities					

* As séries apresentadas foram afectadas pelas alterações do normativo contabilístico de Janeiro 1999 e Janeiro 2005./ The change of the accounting framework as of January 1999 and as of January 2005 affected the series presented.

(1) A partir de Março de 1999 é possível distinguir a parcela referente a empréstimos subordinados e a suprimentos, anteriormente classificados em "Títulos em carteira". /From March1999 onwards is possible to distinguish the amount related with subordinated loans, up to that time this was classified in the item "Securities".

B.8.2.1.2 BALANÇO DOS AUXILIARES FINANCEIROS[(a)*]

BALANCE SHEET OF FINANCIAL AUXILIARIES[(a)*]

Saldos em fim de trimestre

End-of-quarter figures

Fonte / Source: Banco de Portugal

10^6 euros

		Activos				Passivos					Total
		Activos sob a forma de depósitos e outras aplicações similares	Títulos em carteira	Créditos concedidos	Activos diversos	Passivos sob a forma de empréstimos e outros recursos similares	Empréstimos subordinados	Obrigações (excepto subordinadas) e outros títulos de rendimento fixo	Capital e reservas	Passivos diversos	
		1	2	3	4	5	6	7	8	9	10=1+...+4=5+...+9
01	Dez	262.9	616.7	36.2	404.4	26.8	1.5	0.0	1 062.8	229.2	1 320.2
02	Mar	270.0	635.4	32.8	482.6	12.5	2.0	0.0	1 048.6	357.6	1 420.8
	Jun	280.9	647.6	30.5	593.7	11.1	2.0	0.0	1 075.2	464.5	1 552.8
	Set	305.3	644.9	41.7	691.3	11.4	2.0	0.0	1 108.8	561.0	1 683.2
	Dez	342.3	655.9	174.3	451.0	20.4	2.8	0.0	1 361.3	238.9	1 623.4
03	Mar	341.4	666.9	156.9	561.1	20.6	3.0	0.0	1 347.1	355.6	1 726.3
	Jun	311.9	671.4	164.1	665.1	22.2	3.1	0.0	1 365.5	421.7	1 812.5
	Set	284.8	693.9	163.1	763.6	20.1	3.0	0.0	1 400.2	482.2	1 905.4
	Dez	303.9	749.9	167.2	513.7	20.1	2.9	0.0	1 526.8	184.9	1 734.7
04	Mar	322.6	742.6	167.5	622.8	20.0	3.0	0.0	1 493.5	339.0	1 855.5
	Jun	324.5	753.7	167.6	690.9	20.7	2.9	0.1	1 513.2	399.9	1 936.7
	Set	306.3	768.3	162.7	805.6	24.8	3.0	0.0	1 505.8	509.4	2 043.0
	Dez	305.8	760.3	159.5	650.0	23.0	1.5	0.0	1 588.2	262.9	1 875.6
05	Mar	326.2	761.2	159.6	544.0	23.5	3.0	0.0	1 609.3	155.3	1 791.0
	Jun	301.6	761.4	160.9	550.7	25.1	3.0	0.0	1 605.5	140.9	1 774.6
	Set	313.0	761.5	165.4	587.0	23.8	2.8	0.0	1 630.3	170.1	1 827.0
	Dez	328.3	764.8	167.5	575.5	22.3	3.7	0.0	1 659.0	151.0	1 836.0
06	Mar	351.4	768.0	165.3	581.9	27.3	3.1	0.6	1 635.3	200.3	1 866.6
	Jun	323.1	793.7	159.6	610.1	22.5	3.6	0.5	1 671.9	188.0	1 886.5
	Set	341.4	812.1	159.3	583.5	22.8	4.5	0.1	1 727.3	141.7	1 896.3
	Dez	367.7	843.3	161.3	611.9	25.4	4.5	0.0	1 787.0	167.5	1 984.3
07	Mar	387.2	847.2	161.3	611.6	24.8	4.6	0.0	1 769.4	208.5	2 007.3
		1	2	3	4	5	6	7	8	9	10=1+...+4=5+...+9
		Deposits and other similar investments	Securities	Loans and advances	Other assets	Loans and other similar resources	Subordinated loans	Bonds (excluding subordinated bonds) and other fixed-income securities	Capital and reserves	Other liabilities	Total
		Assets				Liabilities					

* As séries apresentadas foram afectadas pelas alterações do normativo contabilístico de Janeiro 1999 e Janeiro 2005./ The change of the accounting framework as of January 1999 and as of January 2005 affected the series presented.

B.8.2.2.1 ACTIVOS DE OUTROS INTERMEDIÁRIOS FINANCEIROS (EXCEPTO FUNDOS DE INVESTIMENTO) E AUXILIARES FINANCEIROS SOB A FORMA DE DEPÓSITOS E OUTRAS APLICAÇÕES SIMILARES EM INSTITUIÇÕES FINANCEIRAS[(a)*]

DEPOSITS AND OTHER SIMILAR INVESTMENTS OF OTHER FINANCIAL INTERMEDIARIES (EXCLUDING MUTUAL FUNDS) AND FINANCIAL AUXILIARIES IN FINANCIAL INSTITUTIONS[(a)*]

Saldos em fim de semestre

End-of-semester figures

Fonte / Source: CMVM e Banco de Portugal ./ Securities Market Commission and Banco de Portugal

10^6 euros

		Instituições financeiras residentes									Instituições financeiras não residentes[(2)]			Total		
		Instituições financeiras monetárias [(1)]			dos quais: Depósitos à ordem			Instituições financeiras não monetárias								
		Interme-diários financeiros	Auxiliares financeiros	Total	Interme-diários financeiros	Auxiliares financeiros	Total	Interme-diários financeiros	Auxiliares finnceiros	Total	Interme-diários financeiros	Auxiliares financeiros	Total	Interme-diários financeiros	Auxiliares financeiros	Total
		1	2	3=1+2	4	5	6=4+5	7	8	9=7+8	10	11	12=10+11	13=1+7+10	14=2+8+11	15=13+14
96	Jun	312.5	65.4	377.8	132.4	27.9	160.3	10.1	3.8	13.9	4.3	0.0	4.4	326.9	69.2	396.1
	Dez	257.7	90.5	348.1	109.0	48.5	157.5	13.5	13.8	27.3	4.2	0.0	4.2	275.4	104.3	379.6
97	Jun	236.0	100.4	336.4	114.1	61.8	175.9	10.9	11.8	22.8	0.5	0.1	0.6	247.4	112.4	359.7
	Dez	346.3	142.7	489.0	241.6	88.3	329.9	11.7	29.5	41.2	2.5	0.3	2.8	360.4	172.5	532.9
98	Jun	510.6	123.5	634.1	358.6	72.0	430.6	10.2	36.5	46.7	6.8	0.3	7.2	527.6	160.4	688.0
	Dez	350.9	153.8	504.7	116.0	82.8	198.7	39.9	42.9	82.8	661.4	0.5	661.9	1 052.2	197.2	1 249.4
99	Jun	384.8	183.9	568.7	194.3	119.1	313.4	34.0	30.8	64.8	610.1	0.2	610.4	1 028.9	215.0	1 243.9
	Dez	435.4	229.0	664.4	249.3	154.4	403.7	51.5	35.1	86.6	619.4	1.4	620.8	1 106.4	265.6	1 371.9
00	Jun	833.8	263.0	1 096.8	492.8	201.1	693.9	18.7	35.2	53.9	602.8	1.2	604.0	1 455.3	299.4	1 754.7
	Dez	516.4	271.6	787.9	345.2	193.8	538.9	31.4	29.2	60.6	605.5	0.6	606.1	1 153.3	301.4	1 454.6
01	Jun	650.1	247.6	897.6	501.4	179.9	681.2	25.9	24.1	50.0	561.4	2.0	563.4	1 237.4	273.7	1 511.1
	Dez	686.0	233.4	919.3	537.5	166.0	703.5	23.7	28.7	52.3	550.0	0.9	550.9	1 259.7	262.9	1 522.6
02	Jun	504.4	265.6	770.0	361.0	199.4	560.5	27.8	14.6	42.4	510.1	0.7	510.7	1 042.2	280.9	1 323.2
	Dez	588.8	316.7	905.5	391.7	206.0	597.7	18.3	23.2	41.5	509.0	2.3	511.3	1 116.1	342.3	1 458.3
03	Jun	603.4	279.0	882.4	525.7	168.5	694.2	12.7	29.3	42.0	472.6	3.6	476.2	1 088.7	311.9	1 400.6
	Dez	719.7	269.1	988.8	629.1	143.2	772.3	6.3	30.5	36.8	85.6	4.2	89.9	811.6	303.9	1 115.5
04	Jun	1 002.6	283.4	1 286.0	755.6	165.2	920.8	8.2	33.7	42.0	43.1	7.4	50.5	1 053.9	324.5	1 378.4
	Dez	1 432.8	263.5	1 696.3	969.2	124.9	1 094.1	1.9	37.7	39.7	28.1	4.6	32.7	1 462.8	305.8	1 768.6
05	Jun	1 629.7	263.9	1 893.6	1 267.5	131.7	1 399.2	0.0	32.3	32.3	46.6	5.3	52.0	1 676.3	301.6	1 977.9
	Dez	2 003.0	284.2	2 287.3	1 037.1	134.4	1 171.4	0.0	37.1	37.1	42.1	7.0	49.1	2 045.2	328.3	2 373.5
06	Jun	2 227.0	279.2	2 506.2	1 354.1	174.8	1 528.9	0.0	35.6	35.6	34.5	8.3	42.9	2 261.5	323.1	2 584.7
	Dez	2 450.3	319.7	2 770.0	1 229.2	180.9	1 410.1	0.0	39.3	39.3	114.6	8.7	123.3	2 564.9	367.7	2 932.6
		1	2	3=1+2	4	5	6=4+5	7	8	9=7+8	10	11	12=10+11	13=1+7+10	14=2+8+11	15=13+14
		Financial interme-diaries	Financial auxiliaries	Total	Financial interme-diaries	Financial auxiliaries	Total	Financial interme-diaries	Financial auxiliaries	Total	Financial interme-diaries	Financial auxiliaries	Total	Financial interme-diaries	Financial auxiliaries	Total
		Monetary financial Institutions [(1)]			of which: Demand deposits			Non-monetary financial institutions			Non-resident financial institutions [(2)]			Total		
		Resident financial institutions														

* As séries apresentadas foram afectadas pelas alterações do normativo contabilístico de Janeiro 1999 e Janeiro 2005./ The change of the accounting framework as of January 1999 and as of January 2005 affected the series presented.

(1) Inclui notas e moedas denominadas em euros. / Includes notes and coins denominated in euro.

(2) Não inclui notas e moedas denominadas em euros que são consideradas uma disponibilidade face ao Banco de Portugal./ Does not include notes and coins denominated in euro, which are viewed as an asset vis-à-vis the Banco de Portugal.

B.8.2.2.2 TÍTULOS EM CARTEIRA DE OUTROS INTERMEDIÁRIOS FINANCEIROS (EXCEPTO FUNDOS DE INVESTIMENTO) E AUXILIARES FINANCEIROS [(a)*]

SECURITIES HELD BY OTHER FINANCIAL INTERMEDIARIES (EXCLUDING MUTUAL FUNDS) AND FINANCIAL AUXILIARIES [(a)*]

Saldos em fim de semestre — **End-of-semester figures**

Fonte / Source: CMVM e Banco de Portugal / Securities Market Commission and Banco de Portugal

10^6 euros

		Títulos de rendimento fixo						Títulos de rendimento variável			Títulos de rendimento não especificado			Total		
		Residentes			Não residentes											
		Interme-diários financeiros	Auxiliares financeiros	Total	Interme-diários financeiros	Auxiliares financeiros	Total	Interme-diários financeiros (1)	Auxiliares financeiros	Total	Interme-diários financeiros	Auxiliares financeiros	Total	Interme-diários financeiros	Auxiliares financeiros	Total
		1	2	3=1+2	4	5	6=4+5	7	8	9=7+8	10	11	12=10+11	13=1+4+7+10	14=2+5+8+11	15=13+14
96	Jun	64.4	76.6	140.9	36.4	1.4	37.8	2 729.5	4.4	2 733.9	0.7	278.6	279.3	2 831.0	361.0	3 192.0
	Dez	122.2	56.7	179.0	14.9	1.4	16.2	3 645.7	4.9	3 650.6	16.0	317.0	333.0	3 798.8	380.0	4 178.8
97	Jun	109.2	53.9	163.1	1.6	3.7	5.3	3 513.4	5.7	3 519.1	54.3	349.3	403.6	3 678.4	412.6	4 091.0
	Dez	129.1	39.7	168.8	1.0	3.7	4.7	4 861.0	5.2	4 866.2	234.5	381.7	616.3	5 225.6	430.4	5 656.0
98	Jun	129.8	48.6	178.4	1.0	3.7	4.7	4 845.5	5.2	4 850.7	1 197.3	415.4	1 612.7	6 173.6	472.9	6 646.5
	Dez	81.8	38.6	120.4	2.3	2.5	4.8	4 440.3	5.8	4 446.1	56.3	449.0	505.3	4 580.8	495.9	5 076.6
99	Jun	68.3	345.5	413.8	7.9	140.9	148.8	5 771.5	6.3	5 777.8	53.0	0.0	53.0	5 900.7	492.6	6 393.4
	Dez	59.6	355.9	415.6	1.4	123.7	125.1	5 598.6	7.7	5 606.3	53.4	0.0	53.4	5 713.1	487.3	6 200.4
00	Jun	46.8	353.7	400.5	21.6	127.0	148.6	5 458.9	9.8	5 468.7	53.3	0.0	53.3	5 580.6	490.6	6 071.1
	Dez	49.3	358.7	408.0	8.1	131.6	139.7	6 581.9	22.8	6 604.7	51.6	0.0	51.6	6 690.9	513.1	7 204.0
01	Jun	777.8	277.9	1 055.7	4.9	263.1	268.1	6 754.2	21.5	6 775.7	51.8	0.0	51.8	7 588.7	562.6	8 151.4
	Dez	48.3	199.8	248.1	1.0	394.7	395.7	8 927.0	22.1	8 949.1	51.5	0.0	51.5	9 027.7	616.7	9 644.4
02	Jun	39.5	188.0	227.5	8.6	436.2	444.8	9 964.1	23.5	9 987.6	50.8	0.0	50.8	10 063.0	647.6	10 710.6
	Dez	26.3	152.3	178.6	5.0	477.2	482.2	9 587.5	26.4	9 613.9	5.6	0.0	5.6	9 624.3	655.9	10 280.2
03	Jun	13.3	124.8	138.1	42.8	520.0	562.8	9 289.1	26.6	9 315.6	35.5	0.0	35.5	9 380.7	671.4	10 052.1
	Dez	27.8	128.1	155.9	50.1	562.9	613.0	12 502.7	58.9	12 561.6	67.2	0.0	67.2	12 647.9	749.9	13 397.8
04	Jun	28.4	64.4	92.7	39.6	630.3	669.9	13 412.8	59.0	13 471.8	67.1	0.0	67.1	13 547.8	753.7	14 301.5
	Dez	20.6	20.0	40.6	48.5	697.8	746.3	16 324.8	42.5	16 367.3	30.0	0.0	30.0	16 423.9	760.3	17 184.2
05	Jun	20.6	20.4	41.1	98.4	697.9	796.3	15 321.5	43.1	15 364.6	34.3	0.0	34.3	15 474.9	761.4	16 236.3
	Dez	16.9	21.0	37.9	109.5	699.6	809.1	16 013.5	44.1	16 057.7	34.5	0.0	34.5	16 174.5	764.8	16 939.2
06	Jun	29.8	6.3	36.1	134.6	744.0	878.6	18 013.5	43.4	18 056.8	-191.0	0.0	-191.0	17 986.8	793.7	18 780.5
	Dez	115.9	7.9	123.8	60.2	789.8	850.0	19 595.6	45.5	19 641.2	-315.4	0.1	-315.3	19 456.4	843.3	20 299.7
		1	2	3=1+2	4	5	6=4+5	7	8	9=7+8	10	11	12=10+11	13=1+4+7+10	14=2+5+8+11	15=13+14
		Financial interme-diaries	Financial auxiliaries	Total	Financial interme-diaries	Financial auxiliaries	Total	Financial interme-diaries(1)	Financial auxiliaries	Total	Financial interme-diaries	Financial auxiliaries	Total	Financial interme-diaries	Financial auxiliaries	Total
		Residents			Non-residents			Shares and other equity			Non-specified securities			Total		
		Securities other than shares														

* As séries apresentadas foram afectadas pelas alterações do normativo contabilístico de Janeiro 1999 e Janeiro 2005./ The change of the accounting framework as of January 1999 and as of January 2005 affected the series presented.
(1) A partir de Março de 1999 é possível distinguir a parcela referente a empréstimos subordinados e a suprimentos, anteriormente classificados em "Titulos em carteira"./From March 1999 onwards is possible to distinguish the amount related with subordinated loans, up to that time this was classified in the item "Securities".

B.8.2.2.3 CRÉDITOS CONCEDIDOS POR OUTROS INTERMEDIÁRIOS FINANCEIROS (EXCEPTO FUNDOS DE INVESTIMENTO) E AUXILIARES FINANCEIROS[(a)*]

LOANS AND ADVANCES GRANTED BY OTHER FINANCIAL INTERMEDIARIES (EXCLUDING MUTUAL FUNDS) AND FINANCIAL AUXILIARIES [(a)*]

Saldos em fim de semestre — **End-of-semester figures**

Fonte / Source: CMVM e Banco de Portugal / Securities Market Commission and Banco de Portugal

10^6 euros

		Créditos concedidos (excepto cobrança duvidosa)					Créditos de cobrança duvidosa			dos quais:	Total	Por memória:
		Residentes			Não residentes	Sector não especificado	Residentes	Não residentes	Sector não especificado	Concedidos por auxiliares financeiros		Empréstimos cedidos em operações de titularização
		A curto prazo	A médio e longo prazos(1)(2)	Prazo não especificado(2)								
		1	2	3	4	5	6	7	8	9	10=1+..+8	11
96	Jun	1 002.7	3 140.3	302.4	5.1	0.0	641.1	1.3	36.4	0.0	5 129.3	0.0
	Dez	1 206.0	3 424.4	635.6	7.1	0.0	593.3	1.9	30.7	0.2	5 898.9	0.0
97	Jun	1 125.0	3 647.1	429.5	8.5	0.0	577.6	2.6	26.8	0.3	5 817.1	0.0
	Dez	1 258.9	4 046.1	463.0	8.7	0.0	588.1	2.4	21.8	0.6	6 389.0	0.0
98	Jun	1 235.1	4 379.7	452.1	9.6	0.0	584.3	2.6	24.7	0.6	6 688.2	0.0
	Dez	1 675.8	4 917.7	886.4	10.5	0.0	595.5	4.3	25.0	0.4	8 115.2	0.0
99	Jun	1 463.1	6 380.4	0.0	13.5	1.9	561.3	2.2	19.2	0.8	8 441.6	213.1
	Dez	1 978.7	7 257.7	0.0	8.9	2.2	588.9	3.7	18.1	0.6	9 858.3	526.6
00	Jun	1 708.4	7 900.8	0.0	8.7	3.3	636.8	3.3	24.9	1.3	10 286.4	618.1
	Dez	1 884.0	8 646.8	0.0	6.0	4.4	685.2	1.5	27.0	1.1	11 254.8	740.3
01	Jun	1 758.5	9 208.5	0.0	1 789.5	5.0	687.9	3.9	28.6	0.2	13 481.8	703.2
	Dez	2 392.5	10 851.8	0.0	1 815.6	3.7	702.3	2.1	30.6	0.3	15 798.5	903.6
02	Jun	2 175.7	11 334.4	0.0	1 819.3	2.8	745.6	0.9	34.4	0.5	16 113.0	1 101.7
	Dez	1 844.6	12 500.9	0.0	1 814.1	0.2	694.8	0.3	30.8	1.0	16 885.6	1 211.1
03	Jun	1 680.9	13 020.1	0.0	1 155.4	1.0	683.1	0.3	33.0	0.8	16 573.7	1 073.9
	Dez	2 129.0	21 141.8	0.0	1 203.8	0.2	665.4	0.6	21.7	0.8	25 162.6	955.6
04	Jun	2 123.5	20 872.1	0.0	1 203.3	0.1	802.9	0.5	22.7	0.9	25 025.1	990.9
	Dez	2 792.4	26 643.3	0.0	1 193.4	0.1	709.2	0.4	21.0	0.9	31 359.9	836.9
05	Jun	2 327.7	30 068.9	0.0	5.0	0.1	706.5	0.4	20.2	0.7	33 128.8	710.5
	Dez	2 655.8	34 689.4	0.0	10.8	0.6	727.1	0.4	21.7	0.7	38 105.7	594.3
06	Jun	2 197.1	34 312.8	540.2	23.9	0.6	844.2	0.8	15.6	0.8	37 935.2	478.1
	Dez	2 549.7	38 105.0	533.9	119.8	2.0	828.7	8.4	18.1	0.7	42 165.6	415.3
		1	2	3	4	5	6	7	8	9	10=1+...+8	11
		Short-term	Medium and long term(1)(2)	Non-specified term(2)	Non-residents	Non-specified sector	Residents	Non-residents	Non-specified sector	Granted by financial auxiliaries	Total	Loans sold through securitisation
		Residents										
		Loans and advances (excluding non-performing loans)					Non-performing loans			of which:		Memo item:

* As séries apresentadas foram afectadas pelas alterações do normativo contabilístico de Janeiro 1999 e Janeiro 2005./ The change of the accounting framework as of January 1999 and as of January 2005 affected the series presented.
(1) A partir de Março de 1999 é possível distinguir a parcela referente a empréstimos subordinados e a suprimentos, anteriormente classificados em "Titulos em carteira"./From March1999 onwards is possible to distinguish the amount related with subordinated loans, up to that time this was classified in the item "Securities".
(2) A partir de Março de 1999 é possível classificar por prazo uma parte significativa dos créditos./ From March 1999 onwards is possible to classify by original maturity an important share of loans granted.

B.8.2.2.4 ACTIVOS DIVERSOS DE OUTROS INTERMEDIÁRIOS FINANCEIROS (EXCEPTO FUNDOS DE INVESTIMENTO) E AUXILIARES FINANCEIROS [(a)*]

OTHER ASSETS OF OTHER FINANCIAL INTERMEDIARIES (EXLUDING MUTUAL FUNDS) AND FINANCIAL AUXILIARIES [(a)*]

Saldos em fim de semestre

End-of-semester figures

Fonte / Source: CMVM e Banco de Portugal / Securities Market Commission and Banco de Portugal

10^6 euros

		Imobilizações corpóreas			Adiantamentos			Contas a regularizar			Diversos			Total		
		Interme-diários financeiros	Auxiliares financeiros	Total	Interme-diários financeiros	Auxiliares financeiros	Total	Interme-diários financeiros	Auxiliares financeiros	Total	Interme-diários financeiros	Auxiliares financeiros	Total	Interme-diários financeiros	Auxiliares financeiros	Total
		1	2	3=1+2	4	5	6=4+5	7	8	9=7+8	10	11	12=10+11	13=1+4+7+10	14=2+5+8+11	15=13+14
96	Jun	89.0	43.8	132.8	96.6	18.7	115.2	336.2	74.6	410.7	453.5	96.3	549.8	975.2	233.3	1 208.5
	Dez	86.4	46.4	132.7	98.4	23.5	121.9	352.1	95.7	447.7	270.8	19.9	290.7	807.7	185.5	993.1
97	Jun	86.2	54.8	141.0	115.8	17.5	133.2	354.3	110.2	464.5	729.2	120.5	849.7	1 285.5	303.0	1 588.4
	Dez	90.9	59.6	150.4	88.8	15.1	103.9	439.6	106.8	546.4	341.4	10.7	352.1	960.7	192.1	1 152.9
98	Jun	83.5	56.9	140.4	114.7	15.2	129.9	381.6	128.0	509.6	750.1	141.2	891.2	1 329.9	341.3	1 671.2
	Dez	80.6	74.1	154.6	110.2	16.7	126.9	386.2	126.4	512.6	191.0	21.9	213.0	768.0	239.1	1 007.1
99	Jun	80.1	76.2	156.3	195.2	21.7	216.9	322.5	143.5	465.9	701.3	155.2	856.6	1 299.2	396.6	1 695.8
	Dez	84.1	92.5	176.7	174.5	14.3	188.8	696.6	179.9	876.5	193.5	17.4	210.9	1 148.7	304.1	1 452.8
00	Jun	87.6	88.2	175.8	222.7	17.3	240.1	440.3	211.9	652.2	857.8	192.3	1 050.1	1 608.4	509.7	2 118.1
	Dez	84.6	73.7	158.4	234.6	14.6	249.1	669.8	229.3	899.1	290.8	33.6	324.4	1 279.8	351.2	1 630.9
01	Jun	84.7	55.2	139.9	278.1	13.7	291.9	517.0	298.4	815.4	906.1	203.2	1 109.3	1 785.9	570.5	2 356.4
	Dez	95.8	46.3	142.1	275.7	9.9	285.5	421.4	308.1	729.5	323.1	40.2	363.3	1 115.9	404.4	1 520.4
02	Jun	91.5	38.1	129.6	257.3	10.4	267.7	376.3	361.4	737.6	992.1	183.8	1 175.9	1 717.2	593.7	2 310.9
	Dez	80.7	32.8	113.6	216.7	1.6	218.3	530.1	390.0	920.2	401.9	26.5	428.3	1 229.5	451.0	1 680.4
03	Jun	77.5	30.7	108.2	229.4	3.5	232.9	521.5	444.8	966.3	1 048.9	186.1	1 235.0	1 877.4	665.1	2 542.4
	Dez	97.5	28.7	126.2	237.6	1.2	238.8	1 690.8	463.2	2 154.0	810.1	20.5	830.7	2 836.0	513.7	3 349.6
04	Jun	94.7	27.8	122.5	253.0	1.5	254.5	1 937.4	500.7	2 438.1	1 275.6	160.9	1 436.5	3 560.7	690.9	4 251.6
	Dez	93.7	26.7	120.4	299.4	1.4	300.7	1 855.3	494.9	2 350.2	1 462.6	127.0	1 589.7	3 711.0	650.0	4 361.0
05	Jun	91.0	27.9	118.9	330.3	3.3	333.5	1 883.0	497.6	2 380.7	109.9	21.9	131.8	2 414.2	550.7	2 964.9
	Dez	80.0	19.4	99.4	372.6	4.4	377.0	2 183.8	519.5	2 703.3	203.4	32.1	235.6	2 839.8	575.5	3 415.3
06	Jun	72.9	24.1	97.0	426.7	6.6	433.3	1 832.5	557.6	2 390.1	87.8	21.7	109.5	2 419.9	610.1	3 029.9
	Dez	69.0	30.6	99.6	1 163.1	6.9	1 170.0	2 906.0	551.4	3 457.4	360.0	23.1	383.1	4 498.1	611.9	5 110.1

	1	2	3=1+2	4	5	6=4+5	7	8	9=7+8	10	11	12=10+11	13=1+4+7+10	14=2+5+8+11	15=13+14
	Financial interme-diaries	Financial auxiliaries	Total	Financial interme-diaries	Financial auxiliaries	Total	Financial interme-diaries	Financial auxiliaries	Total	Financial interme-diaries	Financial auxiliaries	Total	Financial interme-diaries	Financial auxiliaries	Total
	Fixed assets			Trade credits and advances			Other accounts receivable			Other			Total		

* As séries apresentadas foram afectadas pelas alterações do normativo contabilístico de Janeiro 1999 e Janeiro 2005./ The change of the accounting framework as of January 1999 and as of January 2005 affected the series presented.

B.8.2.2.5 PASSIVOS DE OUTROS INTERMEDIÁRIOS FINANCEIROS (EXCEPTO FUNDOS DE INVESTIMENTO) E AUXILIARES FINANCEIROS SOB A FORMA DE EMPRÉSTIMOS E OUTROS RECURSOS SIMILARES[(a)*]

LOANS AND OTHER SIMILAR RESOURCES OF OTHER FINANCIAL INTERMEDIARIES (EXCLUDING MUTUAL FUNDS) FINANCIAL AUXILIARIES [(a)*]

Saldos em fim de semestre

End-of-semester figures

Fonte / Source: CMVM e Banco de Portugal / Securities Market Commission and Banco de Portugal

10^6 euros

		Instituições financeiras residentes						Instituições financeiras não residentes			Sector não especificado[(1)]			Total		
		Instituições financeiras monetárias[(1)]			Instituições financeiras não monetárias											
		Interme-diários financeiros	Auxiliares financeiros	Total	Interme-diários financeiros	Auxiliares financeiros	Total	Interme-diários financeiros	Auxiliares financeiros	Total	Interme-diários financeiros	Auxiliares financeiros	Total	Interme-diários financeiros	Auxiliares financeiros	Total
		1	2	3=1+2	4	5	6=4+5	7	8	9=7+8	10	11	12=10+11	13=1+4+7+10	14=2+5+8+11	15=13+14
96	Jun	2 602.1	0.4	2 602.5	328.3	1.5	329.8	163.1	0.0	163.1	289.6	32.0	321.6	3 383.1	33.9	3 417.0
	Dez	2 978.6	0.8	2 979.4	350.9	1.6	352.5	126.2	0.0	126.2	283.9	44.0	328.0	3 739.6	46.4	3 786.0
97	Jun	2 893.2	1.6	2 894.8	451.7	1.0	452.7	136.6	0.0	136.6	259.7	52.7	312.5	3 741.2	55.4	3 796.5
	Dez	3 444.8	1.4	3 446.2	532.6	1.1	533.7	87.5	0.0	87.5	306.2	42.9	349.1	4 371.0	45.5	4 416.5
98	Jun	4 147.4	1.9	4 149.4	549.3	1.6	551.0	85.8	0.0	85.8	296.8	38.6	335.5	5 079.4	42.2	5 121.6
	Dez	3 780.0	2.1	3 782.1	638.1	1.9	639.9	110.5	0.0	110.5	297.0	45.8	342.8	4 825.6	49.8	4 875.4
99	Jun	4 002.8	68.7	4 071.5	764.9	1.5	766.4	75.0	0.0	75.0	158.0	2.6	160.7	5 000.7	72.8	5 073.6
	Dez	4 883.8	78.4	4 962.1	804.1	1.3	805.4	113.1	0.0	113.1	213.5	2.5	216.0	6 014.5	82.1	6 096.5
00	Jun	5 303.3	78.5	5 381.7	917.1	2.4	919.5	208.9	0.0	208.9	132.1	2.4	134.5	6 561.4	83.3	6 644.7
	Dez	6 136.0	62.3	6 198.3	941.1	1.6	942.7	230.8	0.0	230.8	258.2	5.1	263.3	7 566.1	68.9	7 635.1
01	Jun	8 039.0	44.0	8 083.1	1 023.8	1.9	1 025.7	302.6	0.0	302.6	223.7	4.5	228.2	9 589.0	50.5	9 639.5
	Dez	7 178.3	23.1	7 201.4	1 036.5	1.4	1 038.0	511.1	0.0	511.1	590.4	2.2	592.6	9 316.3	26.8	9 343.0
02	Jun	7 076.8	6.8	7 083.6	835.8	1.4	837.2	687.3	0.0	687.3	402.9	2.8	405.8	9 002.8	11.1	9 013.9
	Dez	6 012.7	17.8	6 030.5	864.4	1.3	865.7	1 045.8	0.1	1 045.9	546.1	1.2	547.3	8 469.1	20.4	8 489.5
03	Jun	5 784.3	19.1	5 803.5	888.9	0.7	889.7	1 082.2	0.0	1 082.2	561.1	2.3	563.4	8 316.5	22.2	8 338.7
	Dez	5 102.9	17.8	5 120.6	1 007.6	0.7	1 008.3	1 327.9	0.1	1 327.9	740.1	1.6	741.8	8 178.5	20.1	8 198.6
04	Jun	4 777.0	18.5	4 795.5	1 306.4	0.7	1 307.2	1 482.7	0.1	1 482.7	1 189.2	1.4	1 190.6	8 755.3	20.7	8 775.9
	Dez	5 240.2	20.7	5 260.9	1 799.8	0.7	1 800.6	1 689.6	0.0	1 689.6	2 008.2	1.6	2 009.8	10 737.8	23.0	10 760.8
05	Jun	4 948.6	22.8	4 971.4	2 199.2	0.1	2 199.3	1 928.2	0.0	1 928.2	1 501.9	2.2	1 504.1	10 577.8	25.1	10 602.9
	Dez	4 834.8	19.9	4 854.7	2 725.3	0.2	2 725.5	2 448.7	0.0	2 448.7	1 182.9	2.2	1 185.1	11 191.6	22.3	11 214.0
06	Jun	4 713.1	19.8	4 732.9	3 126.3	0.2	3 126.5	2 489.6	0.0	2 489.6	1 090.1	2.6	1 092.6	11 419.0	22.5	11 441.6
	Dez	5 725.0	22.3	5 747.3	3 340.4	0.2	3 340.6	2 934.4	0.0	2 934.4	1 500.1	2.8	1 503.0	13 499.9	25.4	13 525.3

	1	2	3=1+2	4	5	6=4+5	7	8	9=7+8	10	11	12=10+11	13=1+4+7+10	14=2+5+8+11	15=13+14
	Financial interme-diaries	Financial auxiliaries	Total	Financial interme-diaries	Financial auxiliaries	Total	Financial interme-diaries	Financial auxiliaries	Total	Financial interme-diaries	Financial auxiliaries	Total	Financial interme-diaries	Financial auxiliaries	Total
	Monetary financial institutions[(1)]			Non-monetary financial institutions			Non-resident financial institutions			Non-specified sector[(1)]			Total		
	Resident financial institutions														

* As séries apresentadas foram afectadas pelas alterações do normativo contabilístico de Janeiro 1999 e Janeiro 2005./ The change of the accounting framework as of January 1999 and as of January 2005 affected the series presented.

(1) A partir de Março de 1999 é possível classificar sectorialmente uma parcela maior dos empréstimos e outros recursos similares./ From March 1999 onwards is possible to have a sectorial classification for a greater amount of loans and other similar resources.

B.8.2.2.6 CAPITAL E RESERVAS DE OUTROS INTERMEDIÁRIOS FINANCEIROS (EXCEPTO FUNDOS DE INVESTIMENTO) E AUXILIARES FINANCEIROS[(a)*]

CAPITAL AND RESERVES OF OTHER FINANCIAL INTERMEDIARIES (EXCLUDING MUTUAL FUNDS) AND FINANCIAL AUXILIARIES[(a)*]

Saldos em fim de semestre / **End-of-semester figures**

Fonte / Source: CMVM e Banco de Portugal / Securities Market Commission and Banco de Portugal

10^6 euros

		Capital			Reservas e resultados			Provisões para riscos diversos			Total		
		Intermediários financeiros	Auxiliares financeiros	Total	Intermediários financeiros	Auxiliares financeiros	Total	Intermediários financeiros	Auxiliares financeiros	Total	Intermediários financeiros	Auxiliares financeiros	Total
		1	2	3=1+2	4	5	6=4+5	7	8	9=7+8	10=1+4+7	11=2+5+8	12=10+11
96	Jun	2 536.8	411.3	2 948.1	496.5	39.8	536.4	424.1	5.1	429.2	3 457.4	456.2	3 913.7
	Dez	3 196.6	440.2	3 636.8	665.6	64.2	729.8	388.9	7.9	396.7	4 251.1	512.3	4 763.3
97	Jun	3 071.3	474.0	3 545.3	559.3	46.0	605.3	395.8	9.4	405.2	4 026.3	529.5	4 555.8
	Dez	3 554.0	510.4	4 064.4	1 478.2	97.7	1 575.9	384.1	5.6	389.8	5 416.3	613.8	6 030.1
98	Jun	3 672.6	547.3	4 219.9	1 520.3	66.2	1 586.5	417.2	6.4	423.6	5 610.1	619.9	6 230.1
	Dez	4 240.0	582.0	4 821.9	863.5	142.6	1 006.1	365.1	7.8	372.9	5 468.6	732.3	6 200.9
99	Jun	4 560.1	624.6	5 184.7	835.0	108.9	943.8	494.7	4.9	499.6	5 889.7	738.4	6 628.1
	Dez	5 324.6	656.9	5 981.5	1 146.3	188.1	1 334.4	529.0	3.6	532.6	6 999.9	848.6	7 848.5
00	Jun	5 460.9	703.2	6 164.0	914.4	139.0	1 053.4	486.4	3.6	490.0	6 861.7	845.7	7 707.4
	Dez	4 839.2	745.5	5 584.7	2 876.1	209.7	3 085.8	510.7	7.9	518.7	8 226.0	963.2	9 189.2
01	Jun	6 186.9	791.2	6 978.1	2 450.4	159.2	2 609.7	542.0	7.6	549.5	9 179.3	958.1	10 137.3
	Dez	9 189.3	848.9	10 038.2	3 184.6	208.5	3 393.2	581.7	5.3	587.1	12 955.7	1 062.8	14 018.5
02	Jun	8 593.7	898.8	9 492.5	3 326.5	170.5	3 497.1	629.8	5.8	635.6	12 550.1	1 075.2	13 625.2
	Dez	10 773.3	1 112.8	11 886.1	2 980.9	236.9	3 217.8	635.6	11.5	647.1	14 389.8	1 361.3	15 751.1
03	Jun	11 204.7	1 167.3	12 372.0	2 755.3	185.9	2 941.2	587.2	12.4	599.5	14 547.2	1 365.5	15 912.7
	Dez	21 718.9	1 225.3	22 944.2	4 106.5	290.9	4 397.4	720.9	10.6	731.5	26 546.3	1 526.8	28 073.1
04	Jun	21 851.4	1 249.9	23 101.3	4 136.5	252.7	4 389.2	787.2	10.6	797.8	26 775.0	1 513.2	28 288.2
	Dez	27 416.3	1 281.5	28 697.8	5 118.6	296.1	5 414.6	736.6	10.7	747.3	33 271.5	1 588.2	34 859.7
05	Jun	29 088.6	1 278.5	30 367.0	3 688.9	316.6	4 005.5	764.4	10.4	774.8	33 541.8	1 605.5	35 147.4
	Dez	32 177.2	1 284.1	33 461.3	3 864.2	359.9	4 224.2	800.6	14.9	815.6	36 842.1	1 659.0	38 501.0
06	Jun	31 314.2	1 322.0	32 636.2	5 484.1	334.4	5 818.5	844.0	15.6	859.6	37 642.2	1 671.9	39 314.2
	Dez	35 494.9	1 366.1	36 861.0	6 635.3	405.5	7 040.8	907.4	15.4	922.8	43 037.6	1 787.0	44 824.6
		1	2	3=1+2	4	5	6=4+5	7	8	9=7+8	10=1+4+7	11=2+5+8	12=10+11
		Financial intermediaries	Financial auxiliaries	Total	Financial intermediaries	Financial auxiliaries	Total	Financial intermediaries	Financial auxiliaries	Total	Financial intermediaries	Financial auxiliaries	Total
		Equity capital			Reserves and net income			Provisions for sundry risks			Total		

* As séries apresentadas foram afectadas pelas alterações do normativo contabilístico de Janeiro 1999 e Janeiro 2005./ The change of the accounting framework as of January 1999 and as of January 2005 affected the series presented.

.

B.8.2.2.7 PASSIVOS DIVERSOS DE OUTROS INTERMEDIÁRIOS FINANCEIROS (EXCEPTO FUNDOS DE INVESTIMENTO) E AUXILIARES FINANCEIROS[(a)*]

OTHER LIABILITIES OF OTHER FINANCIAL INTERMEDIARIES (EXCLUDING MUTUAL FUNDS) AND FINANCIAL AUXILIARIES[(a)*]

Saldos em fim de semestre / **End-of-semester figures**

Fonte / Source: CMVM e Banco de Portugal / Securities Market Commission and Banco de Portugal

10^6 euros

		Adiantamentos			Contas a regularizar			Diversos			Total		
		Intermediários financeiros	Auxiliares financeiros	Total	Intermediários financeiros	Auxiliares financeiros	Total	Intermediários financeiros	Auxiliares financeiros	Total	Intermediários financeiros	Auxiliares financeiros	Total
		1	2	3=1+2	4	5	6=4+5	7	8	9=7+8	10=1+4+7	11=2+5+8	12=10+11
96	Jun	36.5	12.9	49.4	644.9	44.1	689.0	614.0	115.2	729.1	1 295.3	172.2	1 467.5
	Dez	58.8	20.3	79.0	797.1	57.9	855.0	148.5	31.7	180.1	1 004.3	109.9	1 114.2
97	Jun	45.4	9.2	54.6	855.1	79.2	934.3	772.3	153.7	926.0	1 672.8	242.0	1 914.9
	Dez	77.6	17.7	95.3	758.5	97.0	855.5	218.0	21.0	239.0	1 054.2	135.7	1 189.9
98	Jun	56.6	9.2	65.8	760.8	103.4	864.2	944.0	199.9	1 143.9	1 761.3	312.5	2 073.8
	Dez	96.2	20.6	116.8	1 561.8	87.6	1 649.4	189.8	41.6	231.4	1 847.8	149.8	1 997.6
99	Jun	72.8	10.7	83.5	2 497.8	108.0	2 605.8	795.5	202.2	997.7	3 366.0	320.9	3 687.0
	Dez	194.2	24.8	219.0	1 794.8	120.1	1 914.9	137.8	6.2	144.0	2 126.8	151.1	2 277.9
00	Jun	83.3	11.7	95.0	1 685.8	153.2	1 839.0	1 082.7	235.0	1 317.6	2 851.8	399.9	3 251.7
	Dez	130.8	39.9	170.7	1 540.8	129.7	1 670.5	256.5	13.1	269.6	1 928.1	182.7	2 110.8
01	Jun	122.4	20.3	142.7	1 485.8	204.0	1 689.8	1 124.3	224.3	1 348.6	2 732.5	448.6	3 181.1
	Dez	113.6	21.3	135.0	1 572.9	170.5	1 743.4	395.4	37.3	432.7	2 082.0	229.2	2 311.1
02	Jun	105.8	35.3	141.1	1 641.9	202.1	1 844.0	1 140.7	227.1	1 367.8	2 888.4	464.5	3 352.9
	Dez	102.1	33.5	135.6	1 368.5	187.3	1 555.8	292.9	18.1	311.0	1 763.5	238.9	2 002.4
03	Jun	96.0	30.6	126.6	1 274.6	180.5	1 455.1	1 159.4	210.6	1 369.9	2 529.9	421.7	2 951.6
	Dez	87.1	27.6	114.7	905.9	138.8	1 044.7	841.4	18.6	860.0	1 834.5	184.9	2 019.4
04	Jun	65.8	25.6	91.4	1 316.4	164.8	1 481.2	1 518.4	209.6	1 727.9	2 900.6	399.9	3 300.5
	Dez	88.9	31.3	120.2	2 070.2	93.1	2 163.4	1 279.2	138.5	1 417.7	3 438.3	262.9	3 701.2
05	Jun	172.0	26.8	198.8	1 881.0	98.6	1 979.5	124.2	15.6	139.8	2 177.3	140.9	2 318.2
	Dez	102.3	25.9	128.2	1 999.2	114.6	2 113.8	167.4	10.6	178.0	2 269.0	151.0	2 420.0
06	Jun	96.1	25.1	121.2	1 892.3	146.7	2 039.0	108.0	16.3	124.3	2 096.4	188.0	2 284.5
	Dez	128.6	31.5	160.1	1 645.1	123.9	1 769.0	106.4	12.1	118.5	1 880.1	167.5	2 047.6
		1	2	3=1+2	4	5	6=4+5	7	8	9=7+8	10=1+4+7	11=2+5+8	12=10+11
		Financial intermediaries	Financial auxiliaries	Total	Financial intermediaries	Financial auxiliaries	Total	Financial intermediaries	Financial auxiliaries	Total	Financial intermediaries	Financial auxiliaries	Total
		Trade credits and advances			Other accounts payable			Other			Total		

* As séries apresentadas foram afectadas pelas alterações do normativo contabilístico de Janeiro 1999 e Janeiro 2005./ The change of the accounting framework as of January 1999 and as of January 2005 affected the series presented.

B.8.2.3.1 DESENVOLVIMENTO DE RESULTADOS DE OUTROS INTERMEDIÁRIOS FINANCEIROS (EXCEPTO FUNDOS DE INVESTIMENTO) E AUXILIARES FINANCEIROS - CUSTOS[(a)*] (continua)

PROFIT AND LOSS ACCOUNT OF OTHER FINANCIAL INTERMEDIARIES (EXCLUDING MUTUAL FUNDS) AND FINANCIAL AUXILIARIES - COSTS AND LOSSES[(a)*] (to be continued)

Valores acumulados desde o início do ano

Cumulative values since the beginning of the year

Fonte / Source: CMVM e Banco de Portugal / Securities Market Commission and Banco de Portugal

10^6 euros

	Juros e custos equiparados			Comissões			Prejuízos em operações financeiras			Custos com o pessoal			Fornecimentos e serviços de terceiros		
	Interme-diários financeiros	Auxiliares financeiros	Total	Interme-diários financeiros	Auxiliares financeiros	Total	Interme-diários financeiros	Auxiliares financeiros	Total	Interme-diários financeiros	Auxiliares financeiros	Total	Interme-diários financeiros	Auxiliares financeiros	Total
	1	2	3=1+2	4	5	6=4+5	7	8	9=7+8	10	11	12=10+11	13	14	15=13+14
94	417.9	0.3	418.2	53.2	40.2	93.4	28.6	11.8	40.4	72.9	19.1	92.0	98.4	34.3	132.8
95	770.1	2.4	772.5	70.3	30.8	101.0	160.8	1.0	161.8	91.5	28.6	120.1	111.3	62.9	174.2
96	320.0	3.0	323.0	98.5	13.4	111.9	9.8	0.4	10.2	85.1	32.8	117.9	113.3	84.1	197.3
97	359.9	3.8	363.7	123.4	18.6	142.0	25.3	0.7	26.0	88.2	37.0	125.2	143.4	104.0	247.4
98	333.4	1.9	335.3	162.9	50.7	213.5	147.2	0.5	147.7	92.5	44.3	136.7	158.7	92.4	251.1
99	300.7	2.3	303.0	189.7	62.9	252.7	66.3	1.5	67.8	111.6	52.7	164.3	181.1	98.0	279.1
00	425.2	3.5	428.7	216.3	66.0	282.3	89.9	7.7	97.6	119.0	63.2	182.2	185.9	125.4	311.3
01	611.6	3.3	615.0	223.4	103.3	326.6	83.3	2.7	86.0	136.0	66.0	202.0	218.2	113.1	331.4
02	544.6	4.1	548.7	232.4	99.2	331.6	17.6	2.4	20.0	109.9	60.0	169.8	202.3	100.4	302.8
03	563.9	7.7	571.6	219.9	107.1	327.0	28.7	1.6	30.3	86.2	57.1	143.2	147.5	98.3	245.9
04	1 046.3	3.1	1 049.4	289.4	115.3	404.7	9.5	1.8	11.2	105.9	61.5	167.4	207.0	98.8	305.8
05	1 374.8	2.9	1 377.8	296.8	124.0	420.8	14.6	0.6	15.2	136.3	68.1	204.4	242.0	99.7	341.7
06	1 876.8	3.5	1 880.4	406.6	153.9	560.5	70.6	2.8	73.4	132.7	76.2	208.9	228.3	99.8	328.1
	1	2	3=1+2	4	5	6=4+5	7	8	9=7+8	10	11	12=10+11	13	14	15=13+14
	Financial interme-diaries	Financial auxiliaries	Total	Financial interme-diaries	Financial auxiliaries	Total	Financial interme-diaries	Financial auxiliaries	Total	Financial interme-diaries	Financial auxiliaries	Total	Financial interme-diaries	Financial auxiliaries	Total
	Interest costs and equivalent			Commissions payable			Losses on financial operations			Personnel costs			Supplies and services from third parties		

B.8.2.3.1 DESENVOLVIMENTO DE RESULTADOS DE OUTROS INTERMEDIÁRIOS FINANCEIROS (EXCEPTO FUNDOS DE INVESTIMENTO) E AUXILIARES FINANCEIROS - CUSTOS[(a)*] (continuação)

PROFIT AND LOSS ACCOUNT OF OTHER FINANCIAL INTERMEDIARIES (EXCLUDING MUTUAL FUNDS) AND FINANCIAL AUXILIARIES - COSTS AND LOSSES[(a)*] (continued)

Valores acumulados desde o início do ano

Cumulative values since the beginning of the year

Fonte / Source: CMVM e Banco de Portugal / Securities Market Commission and Banco de Portugal

10^6 euros

	Impostos			Amortizações do exercício			Provisões do exercício			Outros custos e prejuízos			Total		
	Interme-diários financeiros	Auxiliares financeiros	Total	Interme-diários financeiros	Auxiliares financeiros	Total	Interme-diários financeiros	Auxiliares financeiros	Total	Interme-diários financeiros	Auxiliares financeiros	Total	Interme-diários financeiros	Auxiliares financeiros	Total
	16	17	18=16+17	19	20	21=19+20	22	23	24=22+23	25	26	27=25+26	28=1+4+7+10+13+ +16+19+22+25	29=2+5+8+11+ +14+17+20+23+26	30=28+29
94	6.6	2.7	9.3	25.8	5.6	31.4	169.5	1.0	170.6	16.8	0.5	17.3	889.8	115.6	1 005.4
95	9.0	3.2	12.2	26.2	21.2	47.4	140.5	0.7	141.2	17.4	6.6	23.9	1 396.9	157.4	1 554.3
96	8.2	2.4	10.6	19.0	21.5	40.4	169.3	2.2	171.6	18.5	6.3	24.8	841.7	166.1	1 007.8
97	9.5	3.0	12.5	19.7	24.3	44.0	143.4	1.0	144.4	21.9	6.1	28.1	934.7	198.6	1 133.3
98	8.5	4.8	13.2	23.2	28.7	51.8	177.9	1.9	179.8	24.9	7.7	32.7	1 129.1	232.8	1 361.9
99	9.8	4.2	14.0	24.6	41.0	65.6	261.7	7.1	268.8	22.8	6.8	29.6	1 168.4	276.5	1 444.8
00	6.5	4.4	10.9	27.2	38.6	65.8	191.3	6.9	198.2	14.2	8.6	22.8	1 275.5	324.2	1 599.8
01	6.0	3.6	9.6	31.7	30.0	61.7	234.4	3.2	237.6	19.2	6.4	25.7	1 563.8	331.7	1 895.5
02	5.1	1.5	6.6	25.3	23.9	49.2	297.0	2.7	299.8	21.9	9.3	31.2	1 456.1	303.6	1 759.7
03	4.7	2.4	7.1	18.8	11.8	30.6	231.3	4.0	235.3	13.8	15.5	29.4	1 314.8	305.5	1 620.4
04	5.9	2.0	7.9	20.0	8.0	27.9	310.2	5.1	315.3	28.8	15.3	44.0	2 022.8	310.8	2 333.6
05	8.1	1.9	10.0	21.1	6.3	27.4	311.5	1.4	312.8	39.0	15.7	54.6	2 444.2	320.6	2 764.8
06	6.2	2.0	8.2	20.2	7.5	27.7	360.7	2.1	362.7	47.0	20.0	67.0	3 149.1	367.7	3 516.8
	16	17	18=16+17	19	20	21=19+20	22	23	24=22+23	25	26	27=25+26	28=1+4+7+10+13+ +16+19+22+25	29=2+5+8+11+ +14+17+20+23+26	30=28+29
	Financial interme-diaries	Financial auxiliaries	Total	Financial interme-diaries	Financial auxiliaries	Total	Financial interme-diaries	Financial auxiliaries	Total	Financial interme-diaries	Financial auxiliaries	Total	Financial interme-diaries	Financial auxiliaries	Total
	Taxes			Depreciation for the year			Provisions for the year			Other costs and losses			Total		

* As séries apresentadas foram afectadas pelas alterações do normativo contabilístico de Janeiro 1999 e Janeiro 2005./ The change of the accounting framework as of January 1999 and as of January 2005 affected the series presented.

B.8.2.3.2 DESENVOLVIMENTO DE RESULTADOS DE OUTROS INTERMEDIÁRIOS FINANCEIROS (EXCEPTO FUNDOS DE INVESTIMENTO) E AUXILIARES FINANCEIROS - PROVEITOS[(a)*] (continua)

PROFIT AND LOSS ACCOUNT OF OTHER FINANCIAL INTERMEDIARIES (EXCLUDING MUTUAL FUNDS) AND FINANCIAL AUXILIARIES - INCOME AND GAINS[(a)*] (to be continued)

Valores acumulados desde o início do ano

Cumulative values since the beginning of the year

Fonte / Source: CMVM e Banco de Portugal / Securities Market Commission and Banco de Portugal

10^6 euros

	Juros e proveitos equiparados			Rendimento de títulos			Comissões			Lucros em operações financeiras		
	Intermediários financeiros	Auxiliares financeiros	Total	Intermediários financeiros	Auxiliares financeiros	Total	Intermediários financeiros	Auxiliares financeiros	Total	Intermediários financeiros	Auxiliares financeiros	Total
	1	2	3=1+2	4	5	6=4+5	7	8	9=7+8	10	11	12=10+11
94	638.7	14.7	653.4	13.5	0.0	13.6	125.4	123.9	249.3	31.1	1.6	32.7
95	1 028.5	24.1	1 052.6	74.1	0.1	74.2	147.0	109.6	256.6	206.7	3.1	209.8
96	598.2	21.2	619.3	91.1	0.0	91.1	168.4	107.5	275.9	15.1	2.8	17.9
97	652.3	21.8	674.1	151.2	0.0	151.2	225.1	161.3	386.4	50.9	4.3	55.2
98	623.3	31.3	654.6	100.3	0.0	100.3	319.0	218.9	538.0	66.5	5.0	71.5
99	651.5	23.0	674.5	164.4	0.0	164.4	338.6	226.5	565.1	65.8	8.4	74.2
00	775.3	30.9	806.2	186.1	0.0	186.1	406.0	250.5	656.4	79.9	9.7	89.6
01	1 017.3	34.5	1 051.8	249.6	1.7	251.3	374.0	236.3	610.3	97.2	16.2	113.5
02	929.1	33.0	962.1	224.1	0.1	224.2	349.4	229.7	579.1	28.8	12.2	41.0
03	843.9	22.3	866.2	138.9	0.0	138.9	327.1	252.2	579.3	125.1	15.0	140.1
04	1 436.7	16.3	1 453.1	290.6	0.0	290.6	349.8	281.6	631.4	20.8	22.6	43.4
05	1 832.4	16.3	1 848.7	801.8	0.0	801.8	346.5	315.2	661.7	21.4	24.7	46.1
06	2 358.2	25.7	2 383.9	1 395.7	0.0	1 395.7	314.8	371.0	685.8	433.1	24.6	457.7

	1	2	3=1+2	4	5	6=4+5	7	8	9=7+8	10	11	12=10+11
	Financial intermediaries	Financial auxiliaries	Total	Financial intermediaries	Financial auxiliaries	Total	Financial intermediaries	Financial auxiliaries	Total	Financial intermediaries	Financial auxiliaries	Total
	Interest income and equivalent			Income from securities			Commissions receivable			Profits on financial operations		

B.8.2.3.2 DESENVOLVIMENTO DE RESULTADOS DE OUTROS INTERMEDIÁRIOS FINANCEIROS (EXCEPTO FUNDOS DE INVESTIMENTO) E AUXILIARES FINANCEIROS - PROVEITOS (continuação)[(a)*]

PROFIT AND LOSS ACCOUNT OF OTHER FINANCIAL INTERMEDIARIES (EXCLUDING MUTUAL FUNDS) AND FINANCIAL AUXILIARIES - INCOME AND GAINS[(a)*] (continued)

Valores acumulados desde o início do ano

Cumulative values since the beginning of the year

Fonte / Source: CMVM e Banco de Portugal./ Securities Market Commission and Banco de Portugal

10^6 euros

	Reposições e anulações de provisões			Outros proveitos e lucros			Total		
	Intermediários financeiros	Auxiliares financeiros	Total	Intermediários financeiros	Auxiliares financeiros	Total	Intermediários financeiros	Auxiliares financeiros	Total
	13	14	15=13+14	16	17	18=16+17	19=1+4+7+10+13+16	20=2+5+8+11+14+17	21=19+20
94	40.2	0.1	40.3	51.9	7.6	59.5	900.8	148.0	1 048.8
95	53.2	0.5	53.7	58.8	71.7	130.5	1 568.3	209.1	1 777.4
96	42.3	0.3	42.6	52.0	89.4	141.4	967.1	221.2	1 188.2
97	55.1	1.3	56.3	58.8	97.1	155.9	1 193.4	285.7	1 479.2
98	72.2	0.6	72.9	87.4	108.6	196.0	1 268.9	364.4	1 633.3
99	143.1	1.1	144.2	62.6	120.5	183.1	1 426.0	379.6	1 805.6
00	76.7	0.6	77.3	68.0	139.9	207.9	1 592.0	431.6	2 023.6
01	91.0	3.9	94.9	91.2	126.1	217.3	1 920.3	418.8	2 339.1
02	101.7	0.7	102.4	89.6	108.9	198.5	1 722.7	384.6	2 107.3
03	96.6	0.4	97.1	53.1	109.6	162.7	1 584.7	399.6	1 984.3
04	179.7	0.8	180.5	95.1	97.3	192.4	2 372.7	418.7	2 791.4
05	151.4	0.2	151.6	160.7	94.8	255.5	3 314.1	451.2	3 765.3
06	179.4	1.6	181.0	1 040.6	102.1	1 142.7	5 721.8	525.0	6 246.8

	13	14	15=13+14	16	17	18=16+17	19=1+4+7+10+13+16	20=2+5+8+11+14+17	21=19+20
	Financial intermediaries	Financial auxiliaries	Total	Financial intermediaries	Financial auxiliaries	Total	Financial intermediaries	Financial auxiliaries	Total
	Replacement and provisions deducted			Other income and profits			Total		

* As séries apresentadas foram afectadas pelas alterações do normativo contabilístico de Janeiro 1999 e Janeiro 2005./ The change of the accounting framework as of January 1999 and as of January 2005 affected the series presented.

B.8.2.3.3 DESENVOLVIMENTO DE RESULTADOS DE OUTROS INTERMEDIÁRIOS FINANCEIROS (EXCEPTO FUNDOS DE INVESTIMENTO) E AUXILIARES FINANCEIROS - RESULTADO DE EXPLORAÇÃO[(a)*]

PROFIT AND LOSS ACCOUNT OF OTHER FINANCIAL INTERMEDIARIES (EXCLUDING MUTUAL FUNDS) AND FINANCIAL AUXILIARIES - OPERATING PROFIT/ LOSS[(a)*]

Valores acumulados desde o início do ano

Cumulative values since the beginning of the year

Fonte / Source: CMVM e Banco de Portugal / Securities Market Commission and Banco de Portugal

10^6 euros

	Resultados extraordinários						Impostos sobre os lucros			Resultado de exploração[(1)]		
	Ganhos extraordinários			Perdas extraordinárias								
	Intermediários financeiros	Auxiliares financeiros	Total	Intermediários financeiros	Auxiliares financeiros	Total	Intermediários financeiros	Auxiliares financeiros	Total	Intermediários financeiros	Auxiliares financeiros	Total
	1	2	3=1+2	4	5	6=4+5	7	8	9=7+8	10	11	12=10+11
94	59.0	1.3	60.2	31.5	1.4	32.9	30.1	12.2	42.3	8.3	20.1	28.4
95	98.7	1.5	100.2	41.2	1.4	42.5	35.6	17.3	52.9	193.4	34.6	228.0
96	54.7	0.9	55.5	36.7	1.3	38.0	41.6	18.5	60.2	101.7	36.1	137.8
97	180.8	2.2	183.0	59.6	1.5	61.1	51.0	29.0	80.0	329.0	58.9	387.8
98	381.0	3.1	384.1	19.7	2.1	21.9	64.9	42.0	106.9	436.1	90.6	526.7
99	214.9	3.8	218.7	18.9	3.1	22.0	75.2	35.6	110.8	378.4	68.2	446.6
00	125.3	9.2	134.5	455.6	3.0	458.6	67.0	36.2	103.1	-80.9	77.5	-3.4
01	44.4	6.7	51.1	20.1	3.4	23.5	58.0	28.1	86.1	322.7	62.4	385.1
02	79.8	9.2	89.1	53.1	4.5	57.6	54.7	25.4	80.1	238.7	60.3	299.0
03	158.8	4.3	163.1	27.0	5.5	32.5	42.9	31.6	74.5	358.7	61.3	420.0
04	145.2	15.1	160.3	79.3	4.4	83.7	50.4	32.3	82.7	365.3	86.3	451.6
05	.	.	.	.	.	.	65.5	35.3	100.8	805.6	95.0	900.6
06	.	.	.	.	.	.	73.0	41.5	114.4	2 497.5	115.2	2 612.8
	1	2	3=1+2	4	5	6=4+5	7	8	9=7+8	10	11	12=10+11
	Financial intermediaries	Financial auxiliaries	Total	Financial intermediaries	Financial auxiliaries	Total	Financial intermediaries	Financial auxiliaries	Total	Financial intermediaries	Financial auxiliaries	Total
	Extraordinary gains			Extraordinary losses			Tax on income			Operating profit/loss[(1)]		
	Extraordinary income											

* As séries apresentadas foram afectadas pelas alterações do normativo contabilístico de Janeiro 1999 e Janeiro 2005./ The change of the accounting framework as of January 1999 and as of January 2005 affected the series presented.
(1) A partir de 2005 inclui resultados extraordinários. / From 2005 onwards includes extraordinary income.

B.8.3.1 SOCIEDADES GESTORAS DE PARTICIPAÇÕES SOCIAIS DO SECTOR FINANCEIRO[(a)*]

FINANCIAL HOLDING COMPANIES[(a)*]

Saldos em fim de semestre

End-of-semester figures

Fonte / Source: Banco de Portugal

10^6 euros

		Activos					Passivos						Por memória:
					dos quais:								
		Activos sob a forma de depósitos e outras aplicações similares	Títulos em carteira[(1)]	Créditos concedidos[(1)]	Créditos de cobrança duvidosa	Activos diversos	Passivos sob a forma de empréstimos e outros recursos similares	Empréstimos subordinados	Obrigações (excepto subordinadas) e outros títulos de rendimento fixo	Capital e reservas	Passivos diversos	Total	Resultado de exploração
		1	2	3	4	5	6	7	8	9	10	11=1+2+3+5=6+...+10	12
96	Jun	117.8	2 522.9	302.4	0.0	65.0	461.8	41.0	63.9	2 066.3	375.2	3 008.2	49.9
	Dez	84.5	3 446.4	635.6	0.0	275.6	525.7	39.3	566.9	2 891.2	419.0	4 442.1	84.0
97	Jun	52.5	3 340.8	429.5	0.0	329.7	467.8	47.7	237.4	2 751.9	647.7	4 152.5	62.0
	Dez	161.6	4 851.1	463.0	0.0	397.2	797.9	127.8	401.5	4 096.5	449.2	5 872.9	229.4
98	Jun	272.3	5 785.0	452.1	0.0	298.4	1 306.9	81.8	437.7	4 324.0	657.4	6 807.8	406.0
	Dez	682.1	4 252.1	886.4	0.0	204.0	408.4	99.4	256.4	4 108.6	1 151.8	6 024.6	310.7
99	Jun	653.2	5 595.1	906.5	0.0	136.7	419.5	59.7	155.2	4 439.9	2 217.3	7 291.6	87.2
	Dez	731.5	5 462.7	1 082.5	0.0	324.0	497.8	100.5	165.3	5 400.9	1 436.2	7 600.7	300.6
00	Jun	953.9	5 320.4	959.7	0.0	175.0	333.1	100.4	208.5	5 327.3	1 439.7	7 409.0	261.1
	Dez	805.9	6 442.4	1 011.3	0.0	350.3	479.0	224.9	190.6	6 639.7	1 075.8	8 609.9	-201.1
01	Jun	908.8	7 312.6	2 908.7	0.0	273.0	2 097.1	242.2	236.3	7 593.5	1 234.0	11 403.1	171.1
	Dez	958.6	8 802.7	3 006.5	0.0	230.1	748.2	374.6	400.7	10 336.1	1 138.2	12 997.9	261.6
02	Jun	722.5	9 806.2	2 999.1	0.0	258.2	637.8	2 156.4	278.6	9 383.4	1 330.0	13 786.1	131.4
	Dez	694.6	9 416.3	2 787.6	0.0	358.2	861.8	2 143.1	214.9	9 136.2	900.8	13 256.7	144.5
03	Jun	716.7	9 233.6	1 934.6	0.0	289.7	718.9	1 430.1	292.9	8 798.4	934.3	12 174.6	140.5
	Dez	268.5	12 508.7	1 966.3	0.0	1 582.7	1 057.1	1 485.3	801.2	12 540.1	442.4	16 326.2	286.5
04	Jun	437.9	13 398.3	2 021.5	0.0	1 788.0	1 467.7	1 472.4	801.2	12 956.1	948.4	17 645.7	206.2
	Dez	373.1	16 290.4	1 988.6	0.0	1 625.4	2 342.8	1 387.2	1 180.3	14 982.9	384.5	20 277.6	255.5
05	Jun	634.3	15 246.9	2 035.9	0.0	1 434.3	1 805.4	1 383.5	1 575.3	14 188.3	399.0	19 351.4	538.8
	Dez	739.8	16 018.5	1 795.9	0.0	1 806.9	1 460.4	1 368.5	2 521.9	14 272.2	738.0	20 361.0	628.3
06	Jun	1 082.5	18 016.9	1 931.4	0.0	1 309.7	1 189.0	1 288.2	3 043.6	16 188.7	631.1	22 340.5	1 062.9
	Dez	854.4	19 669.6	621.9	0.1	3 035.9	1 614.4	187.7	3 108.1	18 777.9	493.8	24 181.9	2 281.7
		1	2	3	4	5	6	7	8	9	10	11=1+2+3+5=6+...+10	12
		Deposits and other similar investments	Securities[(1)]	Loans and advances[(1)]	Non-performing loans	Other assets	Loans and other re-sources	Subordinated loans	Bonds (excluding subordinated bonds) and other fixed-income securities	Capital and reserves	Other liabilities	Total	Operating profit/loss
					of which:								
		Assets					Liabilities						Memo items:

* As séries apresentadas foram afectadas pelas alterações do normativo contabilístico de Janeiro 1999 e Janeiro 2005./ The change of the accounting framework as of January 1999 and as of January 2005 affected the series presented.
(1) A partir de Junho de 1999 é possivel distinguir a parcela referente a empréstimos subordinados e a suprimentos, anteriormente classificados em "Títulos em Carteira"./From June 1999 onwards is possible to distinguish the amount related with subordinated loans, up to that time this was classified in the item "Securities".

B.8.3.2 SOCIEDADES E FUNDOS DE TITULARIZAÇÃO DE CRÉDITOS — SECURITIZATION SOCIETIES AND FUNDS

Saldos em fim de trimestre — **End-of-quarter figures**

Fonte / Source: CMVM e Banco de Portugal / Securities Market Commission and Banco de Portugal — 10^6 euros

		Activos					Passivos						Por memória:
		Activos sob a forma de depósitos e outras aplicações similares	Títulos em carteira	Créditos concedidos	dos quais: Créditos de cobrança duvidosa	Activos diversos	Passivos sob a forma de empréstimos e outros recursos similares	Empréstimos subordinados	Obrigações (excepto subordinadas) e outros títulos de rendimento fixo	Capital e reservas	Passivos diversos	Total	Resultado de exploração
		1	2	3	4	5	6	7	8	9	10	11=1+2+3+5=6+...+10	12
01	Dez	1.4	0.0	997.8	0.0	3.0	0.0	0.0	0.0	999.2	3.1	1 002.2	0.0
02	Mar	1.0	0.0	966.0	0.2	15.3	0.0	0.0	0.0	966.9	15.4	982.3	0.0
	Jun	35.3	0.0	1 416.8	0.3	55.9	0.0	0.0	0.0	1 448.1	59.9	1 507.9	1.3
	Set	39.9	0.0	1 433.4	0.4	77.9	0.0	0.0	0.0	1 468.2	82.9	1 551.1	0.6
	Dez	86.0	0.0	3 512.6	12.9	99.5	0.0	0.0	0.0	3 594.9	103.2	3 698.2	-0.7
03	Mar	118.9	0.0	3 931.0	10.8	71.6	0.0	0.0	0.0	4 039.8	81.7	4 121.5	0.0
	Jun	160.8	0.0	4 203.8	12.5	144.4	0.0	0.0	0.0	4 330.5	178.4	4 509.0	0.0
	Set	251.3	0.0	6 274.7	14.7	236.3	0.0	0.0	0.0	6 427.4	334.9	6 762.3	0.0
	Dez	357.5	0.0	13 988.0	51.5	357.7	0.0	0.0	1 787.3	12 401.8	514.1	14 703.2	-1.5
04	Mar	390.4	0.0	13 646.3	145.9	242.8	0.0	0.0	1 787.3	12 087.6	404.6	14 279.5	1.5
	Jun	407.5	0.0	13 835.3	154.2	318.9	0.0	0.0	1 685.3	12 381.4	494.9	14 561.7	1.6
	Set	424.5	0.0	13 585.0	51.2	599.1	0.0	0.0	1 685.3	12 091.3	832.1	14 608.7	5.3
	Dez	770.0	0.0	18 950.8	44.7	924.7	0.0	0.0	1 776.2	16 787.8	2 081.5	20 645.5	-6.1
05	Mar	742.8	0.0	18 567.9	48.4	94.6	0.0	0.0	1 776.2	16 495.2	1 134.0	19 405.4	-4.4
	Jun	729.2	0.0	20 148.9	58.8	77.3	0.0	0.0	2 276.2	17 691.9	987.4	20 955.4	1.4
	Set	817.9	0.0	20 754.9	76.4	74.9	0.0	0.0	2 276.2	18 472.8	898.6	21 647.6	-5.8
	Dez	884.1	0.0	24 068.6	67.5	72.8	0.0	0.0	3 491.0	20 771.6	762.9	25 025.5	-25.4
06	Mar	786.9	0.0	23 382.4	70.7	67.3	0.0	0.0	3 491.0	20 099.3	646.5	24 236.7	-1.3
	Jun	771.2	0.0	23 008.7	96.3	110.1	0.0	0.0	3 600.1	19 683.9	606.1	23 890.1	-11.6
	Set	815.7	0.0	26 746.2	102.2	123.7	0.0	0.0	5 076.6	22 057.4	551.6	27 685.6	-25.2
	Dez	910.0	0.0	26 985.3	103.7	406.5	0.1	0.0	5 454.5	22 333.1	514.2	28 301.9	-44.9
		1	2	3	4	5	6	7	8	9	10	11=1+2+3+5=6+...+10	12
		Deposits and other similar investments	Securities	Loans and advances	Non-performing loans of which:	Other assets	Loans and other similar resources	Subordinated loans	Bonds (excluding subordinated bonds) and other fixed-income securities	Capital and reserves	Other liabilities	Total	Operating profit/loss
		Assets					Liabilities						Memo items:

B.8.3.3 OUTROS INTERMEDIÁRIOS FINANCEIROS ESPECIALIZADOS NA CONCESSÃO DE CRÉDITO[(1)*] — OTHER FINANCIAL INTERMEDIARIES ENGAGED IN LENDING[(1)*]

Saldos em fim de trimestre — **End-of-quarter figures**

Fonte / Source: Banco de Portugal — 10^6 euros

		Activos					Passivos						Por memória:
		Activos sob a forma de depósitos e outras aplicações similares	Títulos em carteira	Créditos concedidos	dos quais: Créditos de cobrança duvidosa	Activos diversos	Passivos sob a forma de empréstimos e outros recursos similares	Empréstimos subordinados	Obrigações (excepto subordinadas) e outros títulos de rendimento fixo	Capital e reservas	Passivos diversos	Total	Resultado de exploração
		1	2	3	4	5	6	7	8	9	10	11=1+2+3+5=6+...+10	12
01	Dez	132.8	73.2	11 202.2	525.9	638.5	8 042.9	256.8	1 779.1	1 294.8	673.2	12 046.8	69.0
02	Mar	95.7	66.4	11 012.3	564.3	912.1	7 765.2	279.3	1 778.2	1 260.3	1 003.6	12 086.5	21.1
	Jun	113.9	80.4	11 004.3	568.7	1 184.2	7 747.2	289.8	1 738.8	1 301.8	1 305.3	12 382.9	48.4
	Set	117.4	71.8	11 071.0	560.5	1 537.4	7 832.4	261.4	1 731.1	1 319.3	1 653.5	12 797.6	71.8
	Dez	182.9	92.5	9 650.2	500.9	599.7	6 873.9	215.5	1 485.4	1 309.2	641.3	10 525.3	91.6
03	Mar	128.9	96.3	9 486.2	462.1	893.7	6 685.6	235.5	1 460.5	1 249.5	974.0	10 605.1	22.0
	Jun	106.5	119.5	9 445.3	498.0	1 278.2	6 819.8	224.3	1 415.6	1 232.6	1 257.4	10 949.6	46.3
	Set	107.9	116.8	10 330.0	565.8	1 562.4	7 808.1	195.7	1 192.2	1 305.6	1 615.5	12 117.1	66.8
	Dez	102.7	109.2	8 858.7	465.6	786.9	7 006.4	105.0	552.7	1 419.3	774.1	9 857.5	71.6
04	Mar	94.7	106.6	8 697.0	494.9	1 034.9	7 000.0	104.1	556.3	1 228.4	1 044.4	9 933.2	35.2
	Jun	117.5	118.0	8 817.6	500.2	1 320.1	7 174.7	103.9	526.3	1 251.1	1 317.2	10 373.2	74.0
	Set	231.9	129.4	9 287.9	534.6	1 732.0	7 471.9	102.4	827.9	1 279.3	1 699.7	11 381.2	100.0
	Dez	224.2	118.0	10 088.0	514.5	1 091.9	8 288.9	182.9	823.9	1 331.6	894.9	11 522.1	110.8
05	Mar	176.0	148.4	9 830.9	475.5	838.4	7 978.6	182.9	807.4	1 352.6	672.2	10 993.7	42.5
	Jun	220.4	216.6	10 611.3	497.7	845.2	8 664.4	204.0	797.4	1 496.6	731.1	11 893.6	103.9
	Set	344.7	225.3	10 963.4	533.8	824.8	8 728.7	217.5	1 147.4	1 594.0	670.7	12 358.3	162.9
	Dez	333.4	145.4	11 907.8	516.9	900.2	9 628.6	214.6	1 099.0	1 639.5	705.0	13 286.8	208.3
06	Mar	227.2	62.9	12 306.8	544.6	923.2	9 821.5	190.2	1 124.0	1 614.6	769.7	13 520.0	78.9
	Jun	329.8	-48.1	12 671.6	601.6	952.0	10 129.7	190.2	1 164.0	1 615.9	805.5	13 905.3	129.2
	Set	384.8	-112.9	13 083.9	671.3	992.8	10 511.9	213.2	1 144.0	1 706.5	773.0	14 348.6	187.2
	Dez	634.8	-245.6	14 325.7	680.1	1 024.5	11 877.9	221.6	1 134.0	1 759.3	746.5	15 739.3	255.7
07	Mar	766.9	-444.9	14 456.0	720.6	1 108.8	11 925.8	236.3	1 134.0	1 838.2	752.3	15 886.7	85.5
		1	2	3	4	5	6	7	8	9	10	11=1+2+3+5=6+...+10	12
		Deposits and other similar investments	Securities	Loans and advances	Non-performing loans of which:	Other assets	Loans and other similar resources	Subordinated loans	Bonds (excluding subordinated bonds) and other fixed-income securities	Capital and reserves	Other liabilities	Total	Operating profit/loss
		Assets					Liabilities						Memo items:

* As séries apresentadas foram afectadas pelas alterações do normativo contabilístico de Janeiro 1999 e Janeiro 2005./ The change of the accounting framework as of January 1999 and as of January 2005 affected the series presented.

(1) Inclui Sociedades emitentes ou gestoras de cartões de crédito, Sociedades de Factoring, Sociedades financeiras de aquisições a crédito, Sociedades de investimento, Sociedades de locação financeira, Sociedades de garantia mútua e Instituições Financeiras de Crédito. / Includes Credit card issuing or managing companies, Factoring companies, Credit-purchase financing companies, Investment companies, Financial leasing companies, Mutual guarantee societies and Credit financial institutions.

B.8.3.4 INTERMEDIÁRIOS FINANCEIROS - OUTROS[(1)*]

FINANCIAL INTERMEDIARIES - OTHER [(1)*]

Saldos em fim de trimestre

End-of-quarter figures

Fonte / Source: Banco de Portugal

10^6 euros

		Activos					Passivos						Por memória:
		Activos sob a forma de depósitos e outras aplicações similares	Títulos em carteira	Créditos concedidos	dos quais: Créditos de cobrança duvidosa	Activos diversos	Passivos sob a forma de empréstimos e outros recursos similares	Empréstimos subordinados	Obrigações (excepto subordinadas) e outros títulos de rendimento fixo	Capital e reservas	Passivos diversos	Total	Resultado de exploração
		1	2	3	4	5	6	7	8	9	10	11=1+2+3+5=6+...+10	12
01	Dez	166.8	151.8	555.8	208.7	244.3	525.1	0.0	0.5	325.6	267.5	1 118.7	-7.9
02	Mar	170.2	178.7	587.9	211.8	162.8	543.3	0.0	0.0	349.9	206.5	1 099.6	21.7
	Jun	170.5	176.3	662.3	211.4	218.9	617.9	0.0	0.0	416.8	193.2	1 227.9	23.5
	Set	176.9	148.5	719.8	209.1	277.4	681.0	0.0	0.0	417.1	224.5	1 322.6	20.3
	Dez	152.6	115.5	760.9	211.0	172.0	733.4	0.0	0.0	349.5	118.0	1 200.9	3.3
03	Mar	110.3	27.6	784.9	210.5	162.2	764.3	0.0	0.0	183.1	137.6	1 085.0	3.7
	Jun	104.7	27.6	825.9	205.1	165.0	777.8	0.0	0.0	185.6	159.8	1 123.2	0.9
	Set	93.3	31.3	188.9	174.8	126.5	128.6	0.0	0.0	180.5	130.9	440.0	3.2
	Dez	83.0	30.0	182.4	169.8	108.7	115.0	0.0	0.0	185.1	103.8	404.0	2.2
04	Mar	85.0	29.2	182.0	169.6	120.3	111.7	0.0	0.0	185.3	119.5	416.5	1.1
	Jun	91.1	31.5	183.2	170.8	133.7	112.9	0.0	0.0	186.5	140.1	439.5	1.2
	Set	94.4	28.4	185.1	172.7	131.1	111.3	0.0	0.0	194.5	133.3	439.1	1.4
	Dez	95.5	15.5	173.0	170.6	69.0	106.2	0.0	0.0	169.3	77.4	352.9	5.1
05	Mar	84.3	13.2	171.1	169.1	60.8	107.8	0.0	0.0	166.8	54.8	329.4	-2.5
	Jun	92.4	11.4	171.8	169.8	57.3	108.0	0.0	0.0	165.1	59.8	332.8	-4.4
	Set	86.3	10.1	171.7	169.7	55.2	106.6	0.0	0.0	159.5	57.3	323.4	-5.9
	Dez	87.9	10.6	166.0	164.0	60.0	102.6	0.0	0.0	158.9	63.1	324.5	-4.8
06	Mar	53.1	7.3	186.6	163.9	55.8	102.2	0.0	0.0	156.2	44.4	302.8	-1.8
	Jun	78.1	18.0	163.8	161.8	48.0	100.4	0.0	0.0	153.8	53.8	307.9	-0.1
	Set	143.0	16.6	161.8	159.9	49.8	99.0	0.0	0.0	154.6	117.8	371.3	2.2
	Dez	165.7	32.4	71.4	70.6	31.2	7.4	0.0	0.0	167.5	125.7	300.6	5.2
07	Mar	142.0	33.0	74.4	73.2	31.2	8.8	0.0	0.0	165.8	106.0	280.6	1.3

	1	2	3	4	5	6	7	8	9	10	11=1+2+3+5=6+...+10	12
	Deposits and other similar investments	Securities	Loans and advances	Non-performing loans of which:	Other assets	Loans and other similar resources	Subordinated loans	Bonds (excluding subordinated bonds) and other fixed-income securities	Capital and reserves	Other liabilities	Total	Operating profit/loss
	Assets					Liabilities						Memo items:

* As séries apresentadas foram afectadas pelas alterações do normativo contabilístico de Janeiro 1999 e Janeiro 2005./ The change of the accounting framework as of January 1999 and as of January 2005 affected the series presented.

(1) Inclui Sociedades de capital de risco, Sociedades de desenvolvimento regional, Sociedades financeiras de corretagem e Outros interrmediários financeiros./ Includes Risk capital companies, Regional development companies, Dealers and Other financial intermediaries.

B.9 Informação estatística da Central de Responsabilidades de Crédito

B.9 Central Credit Register statistical information

B.9.1.1 REPARTIÇÃO TERRITORIAL DOS EMPRÉSTIMOS CONCEDIDOS A SOCIEDADES NÃO FINANCEIRAS[1],[2]

BREAKDOWN OF LOANS GRANTED TO NON-FINANCIAL CORPORATIONS BY REGION[1],[2]

De acordo com a localização da sede da sociedade não financeira

According to the location of the head office of the non-financial corporation

Saldos em fim de trimestre

End-of-quarter figures

Fonte / Source: Banco de Portugal

10^6 euros

		Norte		Centro	Lisboa e Vale do Tejo		Alentejo	Algarve	Açores	Madeira	Sem identificação da dimensão territorial	Total
		Total	Do qual: Grande Porto		Total	do qual: Grande Lisboa						
		(26.1%)[3]	(12.5%)	(10.7%)	(51.4%)	(40.1%)	(2.1%)	(3.6%)	(1.3%)	(4.9%)	(0.0%)	
		1	2	3	4	5	6	7	8	9	10	11=1+...+10
02	Dez	22 917	11 798	8 201	45 876	36 219	1 460	1 988	965	3 014	19	84 440
03	Mar	22 954	11 608	8 406	45 345	35 686	1 456	2 068	1 007	3 057	18	84 310
	Jun	22 828	11 372	8 449	45 823	36 052	1 538	2 123	1 040	3 106	18	84 925
	Set	22 696	11 192	8 441	45 637	35 692	1 598	2 147	1 044	3 235	17	84 815
	Dez	22 484	10 947	8 578	46 888	36 763	1 562	2 221	1 087	3 326	16	86 164
04	Mar	22 808	11 104	8 716	47 056	36 991	1 612	2 323	1 135	3 428	15	87 093
	Jun	22 506	10 791	8 738	46 318	36 394	1 604	2 428	1 128	3 579	15	86 318
	Set	22 349	10 552	8 920	46 461	36 447	1 656	2 427	1 134	3 633	15	86 594
	Dez	22 103	10 265	9 073	46 531	36 477	1 701	2 604	1 133	4 055	18	87 219
05	Mar	22 505	10 436	9 267	45 620	35 672	1 714	2 731	1 162	4 293	12	87 305
	Jun	23 213	10 928	9 567	46 911	36 754	1 759	2 845	1 115	4 409	12	89 831
	Set	23 336	10 893	9 662	47 014	36 818	1 803	2 879	1 094	4 447	13	90 248
	Dez	24 073	11 387	9 782	47 508	37 275	1 838	3 134	1 089	4 407	11	91 842
06	Mar	24 606	11 855	9 858	47 832	37 468	1 856	3 238	1 113	4 590	11	93 104
	Jun	24 799	11 855	10 249	49 208	38 186	1 934	3 449	1 194	4 709	11	95 553
	Set	25 032	11 859	10 361	49 796	38 926	2 001	3 520	1 200	4 678	10	96 599
	Dez	25 468	12 550	10 451	49 758	38 804	2 090	3 672	1 309	4 872	10	97 631
07	Mar	26 005	12 762	10 706	50 941	39 654	2 117	3 843	1 363	4 912	9	99 897
		1	2	3	4	5	6	7	8	9	10	11=1+...+10
		(26.1%)[3]	(12.5%)	(10.7%)	(51.4%)	(40.1%)	(2.1%)	(3.6%)	(1.3%)	(4.9%)	(0.0%)	
		Total	of which: Grande Porto	Centro	Total	of which: Grande Lisboa	Alentejo	Algarve	Açores	Madeira	Unknown region	Total
		Norte			Lisboa e Vale do Tejo							

(1) Empréstimos concedidos por bancos, caixas económicas, caixas de crédito agrícola mútuo, instituições financeiras de crédito, sociedades de factoring, sociedades de locação financeira, sociedades emitentes ou gestoras de cartões de crédito, sociedades financeiras para aquisições a crédito e outras sociedades financeiras. / Loans extended by banks, savings banks, mutual agricultural credit banks, credit financial institutions, financial leasing companies, credit card issuing and managing companies, credit-purchase financing companies and other financial intermediaries.
(2) Inclui créditos cedidos em operações de titularização. Não inclui créditos abatidos ao activo. / It includes securitised loans. It does not include written-off loans.
(3) Peso médio, em percentagem, dos empréstimos concedidos às sociedades não financeiras em cada região, nos trimestres do último ano civil completo disponível. / Percent average weight of loans to non-financial corporations by region, in terms of the four quarters of the last complete calendar year available.

B.9.1.2 REPARTIÇÃO TERRITORIAL DOS RÁCIOS DE CRÉDITO VENCIDO DAS SOCIEDADES NÃO FINANCEIRAS[1],[2],[3]

BREAKDOWN OF NON-PERFORMING LOANS RATIO OF NON-FINANCIAL CORPORATIONS BY REGION[1],[2],[3]

De acordo com a localização da sede da sociedade não financeira

According to the location of the head office of the non-financial corporation

Fonte / Source: Banco de Portugal

Em percentagem / In percentages

		Norte		Centro	Lisboa e Vale do Tejo		Alentejo	Algarve	Açores	Madeira	Sem identificação da dimensão territorial	Total
		Total	do qual: Grande Porto		Total	do qual: Grande Lisboa						
		1	2	3	4	5	6	7	8	9	10	11
02	Dez	3.1	3.0	3.9	2.1	1.8	3.8	2.3	2.3	0.9	7.6	2.5
03	Mar	3.0	2.8	3.9	2.2	1.9	3.9	2.0	3.1	1.0	9.6	2.6
	Jun	3.3	3.3	3.9	2.2	1.8	3.7	2.0	2.1	1.0	8.0	2.6
	Set	3.2	3.4	3.8	2.1	1.7	3.5	2.1	1.6	1.2	10.1	2.5
	Dez	3.0	3.2	3.6	1.8	1.5	3.5	1.9	1.3	0.8	8.1	2.3
04	Mar	3.0	3.1	3.6	1.8	1.5	3.8	1.8	1.2	0.8	7.3	2.3
	Jun	3.0	3.1	3.2	1.5	1.2	3.1	1.5	1.2	0.8	4.7	2.1
	Set	3.0	3.0	3.1	1.5	1.3	3.2	1.6	1.2	0.8	6.8	2.1
	Dez	2.6	2.4	2.9	1.5	1.3	2.9	1.3	1.1	0.7	4.2	1.9
05	Mar	2.7	2.4	3.1	1.5	1.3	3.3	1.6	1.5	0.7	7.1	2.0
	Jun	2.7	2.3	3.1	1.6	1.4	3.1	1.6	1.6	1.2	8.1	2.1
	Set	2.7	2.4	3.1	1.6	1.4	3.0	1.9	1.5	1.3	10.1	2.1
	Dez	2.4	2.0	3.0	1.5	1.3	2.8	1.7	1.2	1.3	14.2	1.9
06	Mar	2.5	2.0	3.1	1.6	1.3	3.2	1.8	1.2	1.2	14.3	2.0
	Jun	2.5	2.0	3.1	1.4	1.2	3.1	1.6	1.1	0.7	8.8	1.9
	Set	2.5	2.1	3.1	1.4	1.2	3.1	1.6	1.2	1.2	10.3	1.9
	Dez	2.2	1.7	2.8	1.3	1.0	2.6	1.3	1.0	0.7	9.5	1.7
07	Mar	2.4	1.9	3.0	1.4	1.1	2.8	1.5	1.1	1.4	10.6	1.9
		1	2	3	4	5	6	7	8	9	10	11
		Total	of which: Grande Porto	Centro	Total	of which: Grande Lisboa	Alentejo	Algarve	Açores	Madeira	Unknown region	Total
		Norte			Lisboa e Vale do Tejo							

(1) Empréstimos concedidos por bancos, caixas económicas, caixas de crédito agrícola mútuo, instituições financeiras de crédito, sociedades de factoring, sociedades de locação financeira, sociedades emitentes ou gestoras de cartões de crédito, sociedades financeiras para aquisições a crédito e outras sociedades financeiras. / Loans extended by banks, savings banks, mutual agricultural credit banks, credit financial institutions, financial leasing companies, credit card issuing and managing companies, credit-purchase financing companies and other financial intermediaries.
(2) Inclui créditos cedidos em operações de titularização. Não inclui créditos abatidos ao activo. / It includes securitised loans. It does not include written-off loans.
(3) Crédito vencido/crédito concedido, em cada região, em percentagem. / Non-performing loans/total loans by region in percentage.

B.9.1.3 REPARTIÇÃO POR RAMO DE ACTIVIDADE ECONÓMICA DOS EMPRÉSTIMOS CONCEDIDOS A SOCIEDADES NÃO FINANCEIRAS[(1),(2)]

BREAKDOWN OF LOANS GRANTED TO NON-FINANCIAL CORPORATIONS BY BRANCH OF ACTIVITY[(1),(2)]

Saldos em fim de trimestre — **End-of-quarter figures**

Fonte / Source: Banco de Portugal — 10^6 euros

		Agricultura produção animal, caça e silvicultura (1.4%)[(3)] 1	Pesca (0.1%) 2	Indústrias extractivas (0.5%) 3	Indústrias transformadoras (14.1%) 4	Produção e distribuição de electricidade gás e água (2.2%) 5	Construção (19.6%) 6	Comércio por grosso e a retalho; reparação de veículos automóveis, motociclos e de bens de uso pessoal e doméstico (15.8%) 7	Alojamento e restauração (restaurantes e similares) (3.1%) 8	Transportes, e armazenagem (6.0%) 9	Correios e telecomunicações (0.2%) 10	Actividades imobiliárias (18.1%) 11	Alugueres e serviços prestados principalmente às empresas (15.2%) 12	Educação, saúde e acção social e outras actividades de serviços colectivos, sociais e pessoais (3.7%) 13	Actividade não identificada (0.0%) 14	Total 15=1+...+14
02	Dez	1 023	100	457	14 675	1 550	15 378	14 930	2 006	5 786	699	10 430	14 586	2 808	13	84 440
03	Mar	1 021	98	464	14 680	1 480	15 755	15 036	2 152	5 416	681	10 648	13 918	2 951	11	84 310
	Jun	1 038	96	480	14 652	1 436	15 951	15 043	2 238	5 677	654	10 907	13 901	2 842	12	84 925
	Set	1 103	93	498	14 445	1 385	16 085	14 722	2 261	5 695	659	11 471	13 497	2 890	11	84 815
	Dez	1 113	98	494	14 188	1 662	16 011	14 961	2 382	5 950	656	11 971	13 573	3 091	14	86 164
04	Mar	1 128	99	494	14 160	1 426	16 287	15 157	2 458	6 408	559	12 976	12 833	3 094	15	87 093
	Jun	1 139	96	461	13 719	1 404	16 286	15 258	2 495	6 357	562	12 865	12 581	3 095	2	86 318
	Set	1 161	99	466	13 571	1 492	16 664	15 288	2 469	6 138	412	13 235	12 362	3 236	1	86 594
	Dez	1 168	100	467	13 500	1 606	16 706	15 173	2 527	5 949	400	13 559	12 873	3 187	2	87 219
05	Mar	1 166	105	471	13 555	1 742	17 057	14 189	2 540	5 518	316	15 003	12 658	2 984	0	87 305
	Jun	1 197	104	483	13 861	1 894	17 653	14 479	2 645	5 791	314	15 615	12 633	3 164	0	89 831
	Set	1 229	99	479	13 647	2 109	17 878	14 313	2 679	5 866	328	16 029	12 341	3 250	0	90 248
	Dez	1 238	99	472	13 367	2 149	18 255	14 597	2 788	5 132	332	16 488	13 595	3 331	0	91 842
06	Mar	1 249	102	469	13 376	2 125	18 341	14 687	2 856	5 384	288	16 623	14 223	3 380	1	93 104
	Jun	1 309	109	446	13 567	2 187	18 756	15 260	3 000	5 911	169	17 042	14 247	3 547	1	95 553
	Set	1 350	106	451	13 555	2 308	18 795	15 335	3 031	6 081	154	17 353	14 379	3 700	1	96 599
	Dez	1 374	102	449	13 479	1 906	19 186	15 122	3 122	5 439	111	18 450	15 195	3 694	1	97 631
07	Mar	1 383	106	458	13 921	1 918	19 690	15 508	3 256	5 779	107	18 607	15 477	3 685	1	99 897

	1 (1.4%)[(3)]	2 (0.1%)	3 (0.5%)	4 (14.1%)	5 (2.2%)	6 (19.6%)	7 (15.8%)	8 (3.1%)	9 (6.0%)	10 (0.2%)	11 (18.1%)	12 (15.2%)	13 (3.7%)	14 (0.0%)	15=1+...+14
	Agriculture, hunting and forestry	Fishing	Mining and quarryng	Manufacto-ring	Production and distribution of electricity, gas and water	Constrution	Wholesale and retail trade; repair of motor vehicles, motorcycles and personal and household goods	Hotels and catering (restaurants and other)	Transport and storage	Post and telecommu-nications	Real estate	Rental and supply of services to non-finan-cial corpora-tions	Education, health and other community, social and personal service activities	Non--identified activity	Total

(1) Empréstimos concedidos por bancos, caixas económicas, caixas de crédito agrícola mútuo, instituições financeiras de crédito, sociedades de factoring, sociedades de locação financeira, sociedades emitentes ou gestoras de cartões de crédito, sociedades financeiras para aquisições a crédito e outras sociedades financeiras. / Loans extended by banks, savings banks, mutual agricultural credit banks, credit financial institutions, financial leasing companies, credit card issuing and managing companies, credit-purchase financing companies and other financial intermediaries.
(2) Inclui créditos cedidos em operações de titularização. Não inclui créditos abatidos ao activo. / It includes securitised loans. It does not include written-off loans.
(3) Peso médio, em percentagem, dos empréstimos concedidos às sociedades não financeiras de cada ramo de actividade, nos trimestres do último ano civil completo disponível. / Percent average weight of loans to non-financial corporations by branch of activity, in terms of the four quarters of the last complete calendar year available.

B.9.1.4 REPARTIÇÃO POR RAMO DE ACTIVIDADE ECONÓMICA DOS RÁCIOS DE CRÉDITO VENCIDO DAS SOCIEDADES NÃO FINANCEIRAS[(1),(2),(3)]

BREAKDOWN OF NON-PERFORMING LOANS RATIO OF NON-FINANCIAL CORPORATIONS BY BRANCH OF ACTIVITY[(1),(2),(3)]

Fonte / Source: Banco de Portugal — Em percentagem / In percentages

		Agricultura, produção animal, caça e silvicultura 1	Pesca 2	Indústrias extractivas 3	Indústrias transformadoras 4	Produção e distribuição de electricidade, gás e água 5	Construção 6	Comércio por grosso e a retalho; reparação de veículos automoveis, motociclos e de bens de uso pessoal e doméstico 7	Alojamento e restauração (Restaurantes e sililares) 8	Transportes e armazenagem 9	Correios e telecomunicações 10	Actividades imobiliárias 11	Alugueres e serviços prestados principalmente às empresas 12	Educação saúde e acção social e outras actividades de serviços colectivos, sociais e pessoais 13	Actividade não identificada 14	Total 15
02	Dez	6.5	15.0	2.0	4.8	0.2	2.8	3.4	2.5	1.1	1.0	1.4	0.6	1.8	0.3	2.5
03	Mar	6.6	14.7	1.8	4.6	0.2	2.8	3.4	2.5	1.1	1.0	1.5	0.7	2.0	0.4	2.6
	Jun	6.2	15.7	1.9	4.7	0.2	3.1	3.4	2.4	1.1	1.2	1.5	0.7	2.1	1.4	2.6
	Set	6.4	16.4	1.6	4.3	0.3	3.1	3.3	2.5	1.1	0.8	1.4	0.7	2.1	1.3	2.5
	Dez	5.9	15.4	2.2	4.1	0.2	2.8	3.2	2.2	1.0	0.5	1.1	0.7	1.1	3.8	2.3
04	Mar	6.1	15.4	2.0	4.1	0.6	2.9	3.1	2.2	0.9	0.4	1.1	0.7	1.1	5.0	2.3
	Jun	5.7	13.3	1.6	3.8	0.1	2.6	2.6	2.0	0.9	0.4	1.0	0.6	1.3	0.2	2.1
	Set	5.2	13.0	1.9	3.8	0.2	2.4	2.5	2.3	0.8	0.3	1.2	0.7	1.8	0.3	2.1
	Dez	4.8	11.8	2.6	3.4	0.2	2.1	2.4	2.1	0.7	0.3	1.0	0.7	1.6	0.1	1.9
05	Mar	4.6	11.7	4.2	3.7	0.2	2.3	2.6	2.7	0.9	0.7	0.8	0.9	2.0	0.0	2.0
	Jun	4.2	11.7	3.1	3.9	0.2	2.1	2.7	3.0	0.8	0.5	0.9	1.0	1.9	0.0	2.1
	Set	4.1	12.3	3.5	3.9	0.2	2.2	2.7	3.1	0.8	0.5	1.0	1.1	2.0	0.0	2.1
	Dez	3.5	12.1	4.5	3.9	0.2	1.9	2.6	3.0	0.9	0.4	0.9	0.9	1.1	0.0	1.9
06	Mar	3.9	12.0	6.0	4.0	0.2	2.2	2.7	3.1	0.8	0.4	0.9	0.8	1.3	0.0	2.0
	Jun	3.5	11.1	3.6	3.9	0.2	2.1	2.5	2.5	0.8	0.7	0.9	0.6	1.2	0.0	1.9
	Set	3.5	11.4	3.7	3.9	0.2	2.3	2.6	2.5	0.8	1.2	0.9	0.6	1.1	0.0	1.9
	Dez	2.8	4.2	2.1	3.6	0.2	2.1	2.3	2.2	0.9	1.7	0.7	0.5	1.0	0.1	1.7
07	Mar	3.3	4.5	2.2	3.6	0.2	2.5	2.6	2.2	0.9	2.9	0.8	0.5	1.0	1.7	1.9

	1	2	3	4	5	6	7	8	9	10	11	12	13	14	15
	Agriculture, hunting and forestry	Fishing	Mining and quarryng	Manufacto-ring	Production and distribution of electricity, gas and water	Constrution	Wholesale and retail trade; repair of motor vehicles, motorcycles and personal and household goods	Hotels and catering (restaurants and other)	Transport and storage	Post and telecommu-nications	Real estate	Rental and supply of services to non-finan-cial corpora-tions	Education, health and other community, social and personal service activities	Non--identified activity	Total

(1) Empréstimos concedidos por bancos, caixas económicas, caixas de crédito agrícola mútuo, instituições financeiras de crédito, sociedades de factoring, sociedades de locação financeira, sociedades emitentes ou gestoras de cartões de crédito, sociedades financeiras para aquisições a crédito e outras sociedades financeiras. / Loans extended by banks, savings banks, mutual agricultural credit banks, credit financial institutions, financial leasing companies, credit card issuing and managing companies, credit-purchase financing companies and other financial intermediaries.
(2) Inclui créditos cedidos em operações de titularização. Não inclui créditos abatidos ao activo. / It includes securitised loans. It does not include written-off loans.
(3) Crédito vencido/crédito concedido, em cada ramo de actividade, em percentagem. / Non-performing loans/ total loans by branch of activity in percentage.

B.9.1.5 REPARTIÇÃO POR RAMO DE ACTIVIDADE ECONÓMICA DOS EMPRÉSTIMOS CONCEDIDOS A SOCIEDADES NÃO FINANCEIRAS DA INDÚSTRIA TRANSFORMADORA[(1),(2)]

BREAKDOWN OF LOANS GRANTED TO NON-FINANCIAL CORPORATIONS OF THE MANUFACTURING INDUSTRY BY BRANCH OF ACTIVITY [(1),(2)]

Saldos em fim de trimestre — **End-of-quarter figures**

Fonte / Source: Banco de Portugal — 10^6 euros

		Indústrias alimentares, das bebidas e do tabaco	Indústria têxtil	Indústria do couro e de produtos do couro	Indústrias da madeira e da cortiça e suas obras	Indústrias de pasta, de papel e cartão e seus artigos; edição e impressão	Fabricação de coque, produtos petrolíferos refinados e combustível nuclear, de produtos químicos e de fibras sintéticas ou artificiais	Fabricação de artigos de borracha e de matérias plásticas	Fabricação de outros produtos minerais não metálicos	Indústrias metalúrgicas de base e de produtos metálicos	Fabricação de máquinas e de equipamentos, n. e.	Fabricação de equipamento eléctrico e de óptica	Fabricação de material de transporte	Indústrias transformadoras, n. e.	Total
		(18.9%)[(3)] 1	(14.7%) 2	(3.0%) 3	(8.5%) 4	(7.3%) 5	(4.6%) 6	(4.2%) 7	(11.1%) 8	(10.0%) 9	(4.9%) 10	(2.9%) 11	(3.3%) 12	(5.6%) 13	14=1+...+13
02	Dez	2 691	2 387	497	1 054	1 385	780	520	1 725	1 309	632	463	539	692	14 675
03	Mar	2 745	2 419	516	1 078	1 397	673	538	1 656	1 345	634	436	557	687	14 680
	Jun	2 609	2 420	492	1 102	1 413	703	522	1 719	1 354	625	432	575	685	14 652
	Set	2 475	2 372	467	1 117	1 439	730	516	1 722	1 335	612	439	541	681	14 445
	Dez	2 471	2 354	472	1 113	1 512	585	482	1 804	1 320	609	379	409	678	14 188
04	Mar	2 577	2 365	468	1 097	1 427	596	489	1 767	1 288	613	359	421	694	14 160
	Jun	2 492	2 276	442	1 070	1 404	573	484	1 603	1 311	599	356	428	681	13 719
	Set	2 462	2 223	421	1 047	1 402	589	484	1 550	1 323	600	367	434	669	13 571
	Dez	2 435	2 163	412	1 054	1 435	581	496	1 497	1 349	606	341	465	667	13 500
05	Mar	2 489	2 063	413	1 112	1 137	638	530	1 539	1 436	638	379	472	709	13 555
	Jun	2 576	2 141	404	1 126	1 140	691	539	1 555	1 489	646	379	465	710	13 861
	Set	2 558	2 082	413	1 101	1 135	613	538	1 507	1 477	642	378	472	731	13 647
	Dez	2 581	2 033	406	1 123	939	583	555	1 497	1 412	647	372	466	755	13 367
06	Mar	2 552	2 005	414	1 144	968	634	551	1 501	1 444	645	360	419	740	13 376
	Jun	2 581	2 007	410	1 140	997	621	562	1 501	1 500	651	402	445	750	13 567
	Set	2 519	2 007	411	1 165	995	611	565	1 515	1 485	662	407	453	761	13 555
	Dez	2 537	1 928	394	1 134	998	599	568	1 471	1 532	675	415	473	754	13 479
07	Mar	2 658	1 939	404	1 170	1 025	621	567	1 579	1 578	690	422	498	769	13 921
		1 (18.9%)[(3)] Manufacture of food products, beverages and tobacco	2 (14.7%) Manufacture of textiles	3 (3.0%) Manufacture of leather and leather products	4 (8.5%) Wood and cork industries and articles thereof	5 (7.3%) Manufacture of pulp, paper and paper products; publishing and printing	6 (4.6%) Manufacture of coke, refined oil products and nuclear fuel, of chemical products and man-made fibres	7 (4.2%) Manufacture of rubber and plastic products	8 (11.1%) Manufacture of other non-metallic mineral products	9 (10.0%) Base metal industries and manufacture of metal products	10 (4.9%) Manufacture of machinery and equipment, non elsewhere classified	11 (2.9%) Manufacture of electrical and optical equipment	12 (3.3%) Manufacture of transport equipment	13 (5.6%) Manufactu-ring industries, non elsewhere classified	14=1+...+13 Total

(1) Empréstimos concedidos por bancos, caixas económicas, caixas de crédito agrícola mútuo, instituições financeiras de crédito, sociedades de factoring, sociedades de locação financeira, sociedades emitentes ou gestoras de cartões de crédito, sociedades financeiras para aquisições a crédito e outras sociedades financeiras. / Loans extended by banks, savings banks, mutual agricultural credit banks, credit financial institutions, financial leasing companies, credit card issuing and managing companies, credit-purchase financing companies and other financial intermediaries.
(2) Inclui créditos cedidos em operações de titularização. Não inclui créditos abatidos ao activo. / It includes securitised loans. It does not include written-off loans.
(3) Peso médio, em percentagem, dos empréstimos concedidos às sociedades não financeiras de cada ramo de actividade, nos trimestres do último ano civil completo disponível. / Percent average weight of loans to non-financial corporations by branch of activity, in terms of the four quarters of the last complete calendar year available.

B.9.1.6 REPARTIÇÃO POR RAMO DE ACTIVIDADE ECONÓMICA DOS RÁCIOS DE CRÉDITO VENCIDO DAS SOCIEDADES NÃO FINANCEIRAS DA INDÚSTRIA TRANSFORMADORA[(1),(2),(3)]

BREAKDOWN OF NON-PERFORMING LOANS RATIO OF NON-FINANCIAL CORPORATIONS OF THE MANUFACTURING INDUSTRY BY BRANCH OF ACTIVITY[(1),(2),(3)]

Fonte / Source: Banco de Portugal — Em percentagem / In percentages

		Indústrias alimentares, das bebidas e do tabaco	Indústria têxtil	Indústria do couro e de produtos do couro	Indústrias da madeira e da cortiça e suas obras	Indústrias de pasta, de papel e cartão e seus artigos; edição e impressão	Fabricação de coque, produtos petrolíferos refinados e combustível nuclear, de produtos químicos e de fibras sintéticas ou artificiais	Fabricação de artigos de borracha e de matérias plásticas	Fabricação de outros produtos minerais não metálicos	Indústrias metalúrgicas de base e de produtos metálicos	Fabricação de máquinas e de equipamentos, n. e.	Fabricação de equipamento eléctrico e de óptica	Fabricação de material de transporte	Indústrias transformadoras, n. e.	Total
		1	2	3	4	5	6	7	8	9	10	11	12	13	14
02	Dez	4.1	7.4	11.2	6.7	3.1	1.1	3.7	3.1	2.7	4.2	9.0	4.9	5.7	4.8
03	Mar	3.9	7.4	9.6	6.8	2.7	1.0	2.6	3.2	2.5	4.6	8.4	4.2	5.4	4.6
	Jun	4.1	7.6	10.7	6.6	2.4	1.1	2.9	2.9	2.4	4.5	8.3	4.3	5.9	4.7
	Set	4.0	6.6	10.3	6.9	2.5	1.0	2.6	2.7	2.6	4.3	4.0	4.8	5.5	4.3
	Dez	3.6	6.3	10.6	5.3	2.2	1.3	2.6	2.2	2.6	4.1	3.0	7.0	5.4	4.1
04	Mar	3.7	6.1	10.8	5.4	2.4	1.2	2.4	2.4	2.5	4.1	2.7	6.4	5.4	4.1
	Jun	3.4	5.8	10.9	5.1	2.2	1.2	2.1	2.4	2.1	3.3	2.5	4.6	5.3	3.8
	Set	3.3	6.7	10.2	5.2	2.0	1.0	1.9	2.6	2.0	3.4	2.4	3.3	4.5	3.8
	Dez	3.2	6.3	10.2	4.3	1.9	1.0	1.8	2.3	1.7	3.0	2.2	3.1	3.8	3.4
05	Mar	3.4	6.6	10.0	4.5	2.8	1.1	1.7	2.3	1.8	3.7	2.0	3.6	4.0	3.7
	Jun	3.9	7.1	11.1	4.5	3.0	1.3	1.6	2.7	1.8	3.9	1.9	3.5	3.7	3.9
	Set	3.8	7.3	9.8	4.4	2.7	1.7	1.5	3.0	1.9	3.7	1.9	3.5	3.5	3.9
	Dez	3.5	7.2	8.8	4.2	3.0	2.0	1.3	3.0	2.1	3.4	1.8	3.3	3.8	3.9
06	Mar	3.7	7.7	8.7	4.3	3.2	2.1	1.4	2.9	2.1	3.4	1.8	3.6	4.0	4.0
	Jun	3.6	7.6	9.2	4.3	3.1	1.8	1.1	2.4	2.1	3.5	1.2	4.1	3.9	3.9
	Set	3.9	7.8	9.3	4.7	3.0	1.9	1.2	2.3	2.3	3.0	1.5	3.5	3.7	3.9
	Dez	3.1	7.5	9.0	4.6	2.6	1.9	0.9	2.6	2.0	2.6	1.6	2.9	3.3	3.6
07	Mar	2.9	7.5	10.0	4.8	2.5	1.8	0.9	2.3	2.2	2.7	2.4	2.9	3.6	3.6
		1 Manufacture of food products, beverages and tobacco	2 Manufacture of textiles	3 Manufacture of leather and leather products	4 Wood and cork industries and articles thereof	5 Manufacture of pulp, paper and paper products; publishing and printing	6 Manufacture of coke, refined oil products and nuclear fuel, of chemical products and man-made fibres	7 Manufacture of rubber and plastic products	8 Manufacture of other non-metallic mineral products	9 Base metal industries and manufacture of metal products	10 Manufacture of machinery and equipment, non elsewhere classified	11 Manufacture of electrical and optical equipment	12 Manufacture of transport equipment	13 Manufactu-ring industries, non elsewhere classified	14 Total

(1) Empréstimos concedidos por bancos, caixas económicas, caixas de crédito agrícola mútuo, instituições financeiras de crédito, sociedades de factoring, sociedades de locação financeira, sociedades emitentes ou gestoras de cartões de crédito, sociedades financeiras para aquisições a crédito e outras sociedades financeiras. / Loans extended by banks, savings banks, mutual agricultural credit banks, credit financial institutions, financial leasing companies, credit card issuing and managing companies, credit-purchase financing companies and other financial intermediaries.
(2) Inclui créditos cedidos em operações de titularização. Não inclui créditos abatidos ao activo./ It includes securitised loans. It does not include written-off loans.
(3) Crédito vencido/crédito concedido, em cada ramo de actividade, em percentagem. / Non-performing loans/ total loans by branch of activity in percentage.

B.9.1.7 PERCENTAGEM DE SOCIEDADES NÃO FINANCEIRAS POR ESCALÕES DE CRÉDITO CONCEDIDO(1),(2),(3)

BREAKDOWN OF THE PERCENTAGE OF NON-FINANCIAL CORPORATIONS BY BRACKET OF CREDIT AMOUNT (1),(2),(3)

Fonte / Source: Banco de Portugal

Em percentagem / In percentages

		Inferior a 20	20 - 50	50 - 100	100 - 200	200 - 400	400 - 1000	1 000 - 5 000	Superior a 5 000
		1	2	3	4	5	6	7	8
02	Dez	41.5	18.0	12.1	9.7	7.0	6.0	4.6	1.1
03	Mar	41.1	18.2	12.2	9.8	7.1	6.0	4.7	1.1
	Jun	41.8	18.0	12.0	9.6	7.0	5.9	4.6	1.1
	Set	41.4	18.2	12.1	9.7	7.0	5.9	4.6	1.1
	Dez	41.3	18.3	12.0	9.7	7.0	5.9	4.6	1.1
04	Mar	41.7	18.3	12.0	9.7	6.9	5.8	4.6	1.1
	Jun	41.8	18.2	11.9	9.7	6.9	5.8	4.6	1.1
	Set	41.8	18.2	11.9	9.6	6.9	5.9	4.6	1.1
	Dez	41.5	18.2	11.9	9.6	7.0	5.9	4.6	1.1
05	Mar	41.6	18.2	11.9	9.6	7.0	5.9	4.6	1.2
	Jun	41.3	18.4	12.0	9.7	7.0	5.9	4.6	1.2
	Set	41.3	18.4	12.0	9.7	6.9	5.9	4.7	1.2
	Dez	40.8	18.5	12.0	9.6	7.0	6.0	4.7	1.2
06	Mar	40.2	18.7	12.2	9.8	7.1	6.1	4.8	1.2
	Jun	40.7	18.5	12.0	9.7	7.0	6.0	4.8	1.2
	Set	40.6	18.6	11.9	9.7	7.1	6.1	4.8	1.2
	Dez	40.1	18.6	12.0	9.8	7.3	6.2	4.9	1.3
07	Mar	40.3	18.4	12.0	9.7	7.3	6.1	4.8	1.3
		1 Below 20	2 20 - 50	3 50 - 100	4 100 - 200	5 200 - 400	6 400 - 1,000	7 1,000 - 5,000	8 Above 5,000

(1) Empréstimos concedidos por bancos, caixas económicas, caixas de crédito agrícola mútuo, instituições financeiras de crédito, sociedades de factoring, sociedades de locação financeira, sociedades emitentes ou gestoras de cartões de crédito, sociedades financeiras para aquisições a crédito e outras sociedades financeiras. / Loans extended by banks, savings banks, mutual agricultural credit banks, credit financial institutions, financial leasing companies, credit card issuing and managing companies, credit-purchase financing companies and other financial intermediaries.
(2) Inclui créditos cedidos em operações de titularização. Não inclui créditos abatidos ao activo./ It includes securitised loans. It does not include written-off loans.
(3) Escalões de crédito em milhares de euros. / Brackets of credit amount in thousands of euros.

B.9.1.8 ENDIVIDAMENTO MÉDIO DAS SOCIEDADES NÃO FINANCEIRAS POR ESCALÕES DE CRÉDITO CONCEDIDO(1),(2),(3)

BREAKDOWN OF AVERAGE INDEBTEDNESS OF NON-FINANCIAL CORPORATIONS BY BRACKET OF CREDIT AMOUNT (1),(2),(3)

Fonte / Source: Banco de Portugal

10^3 euros

		Inferior a 20	20 - 50	50 - 100	100 - 200	200 - 400	400 - 1000	1 000 - 5 000	Superior a 5000	Total
		1	2	3	4	5	6	7	8	9
02	Dez	7.2	32.5	71.7	142.0	282.0	629.0	2 080.0	21 265.3	416.2
03	Mar	7.3	32.4	71.5	141.6	281.9	627.8	2 083.4	20 873.1	415.4
	Jun	7.2	32.3	71.4	141.7	282.1	627.9	2 081.7	20 637.8	411.7
	Set	7.3	32.0	70.9	140.7	280.0	626.6	2 079.0	20 525.3	410.0
	Dez	7.3	32.1	70.8	140.8	279.7	626.8	2 084.4	20 560.6	412.2
04	Mar	7.2	32.0	70.7	140.8	279.8	625.3	2 077.7	20 791.5	411.0
	Jun	7.2	32.2	70.8	141.3	280.5	627.3	2 081.1	20 339.6	410.7
	Set	7.2	32.2	70.6	140.9	280.2	623.8	2 076.9	20 067.0	409.9
	Dez	7.2	32.0	70.5	140.3	279.4	623.5	2 074.0	19 715.7	409.2
05	Mar	7.2	32.2	71.1	141.5	281.8	625.7	2 069.1	19 321.0	406.2
	Jun	7.2	32.2	71.1	141.6	282.5	626.8	2 058.6	19 238.9	414.9
	Set	7.2	32.3	71.2	141.8	282.4	625.9	2 070.2	19 345.4	415.4
	Dez	7.2	32.3	71.2	141.5	282.3	625.6	2 075.9	19 157.4	420.9
06	Mar	7.3	32.2	71.0	141.6	282.1	625.5	2 076.0	19 553.2	426.6
	Jun	7.2	32.3	71.1	141.6	282.3	626.2	2 076.7	19 503.9	428.7
	Set	7.2	32.3	71.1	141.5	282.0	626.9	2 091.1	19 666.8	432.3
	Dez	7.2	32.3	71.0	141.7	282.0	628.5	2 086.4	19 386.7	436.4
07	Mar	7.2	32.2	71.1	141.7	281.9	625.7	2 087.1	19 480.6	439.9
		1 Below 20	2 20 - 50	3 50 - 100	4 100 - 200	5 200 - 400	6 400 - 1,000	7 1,000 - 5,000	8 Above 5,000	9 Total

(1) Empréstimos concedidos por bancos, caixas económicas, caixas de crédito agrícola mútuo, instituições financeiras de crédito, sociedades de factoring, sociedades de locação financeira, sociedades emitentes ou gestoras de cartões de crédito, sociedades financeiras para aquisições a crédito e outras sociedades financeiras. / Loans extended by banks, savings banks, mutual agricultural credit banks, credit financial institutions, financial leasing companies, credit card issuing and managing companies, credit-purchase financing companies and other financial intermediaries.
(2) Inclui créditos cedidos em operações de titularização. Não inclui créditos abatidos ao activo./ It includes securitised loans. It does not include written-off loans.
(3) Escalões de crédito em milhares de euros. / Brackets of credit amount in thousands of euros.

B.9.1.9 PERCENTAGEM DE SOCIEDADES NÃO FINANCEIRAS COM CRÉDITO VENCIDO POR ESCALÕES DE CRÉDITO CONCEDIDO[(1),(2),(3),(4)]

BREAKDOWN OF THE PERCENTAGE OF NON-FINANCIAL CORPORATIONS WITH NON-PERFORMING LOANS BY BRACKET OF CREDIT AMOUNT[(1),(2),(3),(4)]

Fonte / Source: Banco de Portugal

Em percentagem / In percentages

		Inferior a 20	20 - 50	50 - 100	100 - 200	200 - 400	400 - 1 000	1 000 - 5 000	Superior a 5 000	Total
		1	2	3	4	5	6	7	8	9
02	Dez	13.1	13.9	14.9	14.1	13.5	12.5	11.2	9.3	13.4
03	Mar	13.1	14.2	15.6	15.2	14.7	14.2	13.4	10.6	14.0
	Jun	12.9	14.6	15.8	14.9	14.5	13.8	13.3	9.2	13.9
	Set	13.2	14.5	15.4	14.8	14.1	13.3	12.6	10.0	13.9
	Dez	13.3	14.1	14.6	13.5	13.4	12.1	11.1	8.9	13.4
04	Mar	13.5	14.7	14.9	14.2	14.0	12.8	12.0	9.5	13.8
	Jun	12.7	13.0	13.8	13.4	12.9	12.3	11.5	7.7	12.8
	Set	13.1	13.2	13.8	13.3	13.0	12.1	11.4	7.1	13.0
	Dez	13.5	12.6	12.8	12.3	11.4	10.4	9.9	5.4	12.5
05	Mar	14.5	13.5	13.6	12.6	12.1	11.4	11.1	6.9	13.5
	Jun	14.8	13.5	13.2	12.4	11.7	11.4	10.9	6.8	13.5
	Set	15.2	13.4	13.3	12.2	11.6	11.0	10.9	6.9	13.6
	Dez	14.9	12.8	12.6	11.1	10.7	10.0	9.1	5.7	12.9
06	Mar	14.8	13.1	13.2	12.0	11.6	11.2	10.8	7.1	13.3
	Jun	15.2	13.2	13.2	12.1	11.7	11.2	10.7	6.9	13.5
	Set	16.0	13.8	13.7	12.4	12.3	11.8	11.0	7.9	14.1
	Dez	15.1	12.8	12.3	11.6	11.1	10.7	9.7	6.5	13.1
07	Mar	16.3	13.5	13.2	12.5	12.3	11.7	11.6	8.9	14.1
		1	2	3	4	5	6	7	8	9
		Below 20	20 - 50	50 - 100	100 - 200	200 - 400	400 - 1,000	1,000 - 5,000	Above 5,000	Total

(1) Empréstimos concedidos por bancos, caixas económicas, caixas de crédito agrícola mútuo, instituições financeiras de crédito, sociedades de factoring, sociedades de locação financeira, sociedades emitentes ou gestoras de cartões de crédito, sociedades financeiras para aquisições a crédito e outras sociedades financeiras. / Loans extended by banks, savings banks, mutual agricultural credit banks, credit financial institutions, financial leasing companies, credit card issuing and managing companies, credit-purchase financing companies and other financial intermediaries.
(2) Inclui créditos cedidos em operações de titularização. Não inclui créditos abatidos ao activo./ It includes securitised loans. It does not include written-off loans.
(3) Escalões de crédito em milhares de euros. / Brackets of credit amount extended in thousands of euros.
(4) Número de sociedades com crédito vencido/número de sociedades com crédito concedido, em cada escalão, em percentagem. / Number of corporations with non-performing loans/number of corporations with credit in each bracket, in percentage.

B.9.1.10 RÁCIO DE CRÉDITO VENCIDO DAS SOCIEDADES NÃO FINANCEIRAS POR ESCALÕES DE CRÉDITO CONCEDIDO[(1),(2),(3),(4)]

BREAKDOWN OF NON-PERFORMING LOANS RATIO OF NON-FINANCIAL CORPORATIONS BY BRACKET OF CREDIT AMOUNT[(1),(2),(3),(4)]

Fonte / Source: Banco de Portugal

Em percentagem / In percentages

		Inferior a 20	20 - 50	50 - 100	100 - 200	200 - 400	400 - 1 000	1 000 - 5 000	Superior a 5 000	Total
		1	2	3	4	5	6	7	8	9
02	Dez	8.8	7.9	7.9	6.4	5.8	4.7	3.3	0.9	2.5
03	Mar	8.5	7.7	7.8	6.5	5.7	4.9	3.4	0.9	2.6
	Jun	8.2	7.8	7.6	6.5	5.7	4.9	3.5	1.0	2.6
	Set	7.9	7.4	7.2	6.5	5.4	4.9	3.3	1.0	2.5
	Dez	8.1	7.5	7.1	5.9	5.3	4.5	3.1	0.7	2.3
04	Mar	8.1	7.6	7.0	6.0	5.4	4.7	3.2	0.7	2.3
	Jun	7.8	6.7	6.2	5.2	4.9	4.2	2.8	0.6	2.1
	Set	7.8	6.6	5.9	5.1	4.8	4.1	3.0	0.6	2.1
	Dez	7.8	6.4	5.6	4.9	4.5	3.8	2.7	0.5	1.9
05	Mar	9.0	7.4	6.6	5.3	4.8	4.1	2.8	0.5	2.0
	Jun	9.0	7.4	6.4	5.1	4.8	4.2	2.9	0.6	2.1
	Set	9.3	7.4	6.4	5.1	4.7	4.1	3.0	0.6	2.1
	Dez	9.2	7.2	6.2	4.9	4.6	3.9	2.6	0.5	1.9
06	Mar	9.1	7.1	6.3	5.1	4.6	4.2	2.8	0.6	2.0
	Jun	9.3	7.0	6.2	4.9	4.5	4.0	2.7	0.4	1.9
	Set	9.8	7.3	6.5	5.0	4.6	4.3	2.7	0.4	1.9
	Dez	8.9	6.3	5.2	4.5	4.0	3.7	2.4	0.4	1.7
07	Mar	9.4	6.5	5.5	4.7	4.3	4.0	2.7	0.5	1.9
		1	2	3	4	5	6	7	8	9
		Below 20	20 - 50	50 - 100	100 - 200	200 - 400	400 - 1,000	1,000 - 5,000	Above 5,000	Total

(1) Empréstimos concedidos por bancos, caixas económicas, caixas de crédito agrícola mútuo, instituições financeiras de crédito, sociedades de factoring, sociedades de locação financeira, sociedades emitentes ou gestoras de cartões de crédito, sociedades financeiras para aquisições a crédito e outras sociedades financeiras. / Loans extended by banks, savings banks, mutual agricultural credit banks, credit financial institutions, financial leasing companies, credit card issuing and managing companies, credit-purchase financing companies and other financial intermediaries.
(2) Inclui créditos cedidos em operações de titularização. Não inclui créditos abatidos ao activo. / It includes securitised loans. It does not include written-off loans.
(3) Escalões de crédito em milhares de euros. / Brackets of credit amount in thousands of euros.
(4) Crédito vencido/ crédito concedido, em cada escalão, em percentagem. / Non-performing loans/ total loans in each bracket, in percentage.

B.10 Mercado monetário interbancário

B.10 Interbank money market

B.10.1 MERCADO MONETÁRIO INTERBANCÁRIO (MMI)[1][2]
Taxas de juro e montantes

INTERBANK MONEY MARKET (MMI)[1][2]
Interest rates and amounts

Fonte / Source: Banco de Portugal

Montantes / Amounts: 10^6 euros – Taxas de juro / Interest rates: %

		Overnight						5 a 9 dias						Total do MMI		
		Data valor do próprio dia		Data valor de 1 dia		Data valor diferida de 2 dias		Data valor do próprio dia		Data valor diferida de 1 dia		Data valor diferida de 2 dias		Data valor do próprio dia	Data valor diferida de 1 dia	Data valor diferida de 2 dias
		Taxa de juro	Montante	Taxa de juro	Montante	Taxa de juro	Montante	Taxa de juro	Montante	Taxa de juro	Montante	Taxa de juro	Montante	Montante	Montante	Montante
		1	2	3	4	5	6	7	8	9	10	11	12	13	14	15
07	Jan	3.550	3 799.4	3.576	13 605.0	3.570	25.0	3.551	130.0	3.564	322.0	.	.	4 678.9	13 972.5	110.0
	Fev	3.546	2 545.3	3.568	10 515.0	3.580	620.0	3.580	10.0	.	.	.	.	2 929.2	11 185.1	645.0
	Mar	3.664	2 583.0	3.732	13 250.0	.	.	4.025	65.0	3.830	25.0	.	.	2 832.7	13 324.7	3.0
	Abr	3.800	2 930.8	3.831	9 105.0	3.840	610.0	3.835	50.0	.	.	.	.	3 306.5	9 764.9	666.0
	Mai	3.802	3 550.6	3.823	11 165.0	.	.	3.792	165.0	3.833	17.0	.	.	4 037.1	11 236.9	80.0
	Jun	3.942	2 419.5	3.998	11 950.0	3.904	1 245.0	4.060	15.0	.	.	4.130	10.0	2 768.8	11 996.8	1 255.0
07	Jun 01	3.789	227.4	3.800	600.0	.	.	.	.	.	.	.	.	227.4	600.0	.
	04	3.758	153.1	3.790	600.0	.	.	.	.	.	.	.	.	153.1	608.8	.
	05	3.752	156.0	3.740	600.0	.	.	.	.	.	.	.	.	156.0	600.0	.
	06	3.681	132.5	3.710	615.0	3.710	600.0	.	.	.	.	.	.	266.1	615.0	600.0
	07	.	.	.	.	.	.	.	.	.	.	.	.	.	.	.
	08	3.808	186.0	3.880	630.0	.	.	.	.	.	.	.	.	186.0	630.0	.
	11	3.759	72.0	3.820	600.0	.	.	.	.	.	.	.	.	82.0	610.9	.
	12	3.742	54.3	4.085	680.0	4.085	645.0	.	.	.	.	.	.	117.3	680.0	645.0
	13	.	.	.	.	.	.	.	.	.	.	.	.	.	.	.
	14	4.057	65.0	4.085	610.0	.	.	.	.	.	.	.	.	105.0	619.0	.
	15	4.065	119.5	4.090	610.0	.	.	4.060	15.0	.	.	.	.	142.2	610.0	.
	18	4.068	139.7	4.100	630.0	.	.	.	.	.	.	.	.	169.7	638.6	.
	19	4.057	77.6	4.080	610.0	.	.	.	.	.	.	.	.	77.6	610.0	.
	20	4.058	200.8	4.080	630.0	.	.	.	.	.	.	.	.	200.8	630.0	.
	21	4.049	95.7	4.070	650.0	.	.	.	.	.	.	.	.	95.7	650.0	.
	22	4.051	126.3	4.070	660.0	.	.	.	.	.	.	.	.	126.3	660.0	.
	25	4.043	94.9	4.070	640.0	.	.	.	.	.	.	.	.	94.9	640.0	.
	26	4.063	140.0	4.080	690.0	.	.	.	.	.	.	.	.	140.0	699.6	.
	27	4.052	81.8	4.090	620.0	.	.	.	.	.	.	4.130	10.0	131.8	620.0	10.0
	28	4.067	145.7	4.190	630.0	.	.	.	.	.	.	.	.	145.7	630.0	.
	29	4.120	151.2	4.079	645.0	.	.	.	.	.	.	.	.	151.2	645.0	.

	1	2	3	4	5	6	7	8	9	10	11	12	13	14	15
	Interest rate	Amount	Interest rate	Amount	Interest rate	Amount	Interest rate	Amount	Interest rate	Amount	Interest rate	Amount	Amount	Amount	Amount
	Value date of same day		Value date deferred 1 day		Value date deferred 2 days		Value date of same day		Value date deferred 1 day		Value date deferred 2 days		Value date of same day	Value date deferred 1 day	Value date deferred 2 days
	Overnight						5 to 9 days						Total of MMI		

(1) Informação relativa às operações realizadas no Mercado Monetário Interbancário doméstico, sem exigência de garantia, no qual as instituições participantes permutam fundos representados por depósitos à ordem no Banco de Portugal, denominados em euros, sendo estas operações processadas e liquidadas através do SITEME (Sistema Electrónico de Transferências de Mercado). Em cada prazo, a taxa média ponderada e o montante apenas tomam em consideração operações de montante igual ou superior a 1 milhão de euros. Apenas é apresentada informação relativa ao prazo overnight e ao prazo de 5 a 9 dias, dada a pouca representatividade no mercado dos restantes prazos. A informação sobre taxas de juro e respectivos montantes transaccionados relativa às restantes maturidades que não são apresentadas no quadro pode ser obtida no sítio do Banco de Portugal na internet (www.bportugal.pt) por recurso às séries longas./ Data on unsecured transactions made in the domestic Interbank Money Market, where participant institutions exchange funds represented by deposits with Banco de Portugal, denominated in euros; these transactions are processed and settled through SITEME (Markets Electronic Transfer System). The weighted average rate and amount of any maturity do not take into account operations below 1 million euros. Only data on overnight and 5 to 9 days maturities is displayed, as trading in other maturities is very thin. Data on interest rates and traded amounts related to other maturities than those displayed in the table can be obtained at Banco de Portugal website (www.bportugal.pt) in historical series.
(2) Nos dias feriado em Portugal, não são contratadas quaisquer operações no Mercado Monetário Interbancário doméstico. / On Portuguese holidays, there are no transactions in the domestic Interbank Money Market.

B.11 Mercado de títulos

B.11 Securities markets

B.11.1.1 TÍTULOS EMITIDOS - TOTAL DE ACÇÕES E TÍTULOS DE DÍVIDA

Por prazo, moeda, mercado de emissão e sector institucional do emitente

Emissões líquidas

Fonte / Source: Banco de Portugal

SECURITIES ISSUED – TOTAL SHARES AND DEBT SECURITIES

By maturity, currency, issuance market and issuing sector

Net issues

10^6 euros

		Tipo de título									Sector institucional do emitente				Total
		Títulos de dívida							Acções						
		Prazo		Moeda		Mercado de emissão									
		Curto prazo	Médio e longo prazos	Euro[1]	Outras moedas	Portugal	Outros países da área do euro	Países fora da área do euro	Cotadas	Não cotadas	Instituições financeiras monetárias	Instituições financeiras não monetárias	Administrações Públicas	Sector não financeiro (excepto Administrações Públicas)	
		1	2	3	4	5	6	7	8	9	10	11	12	13	14
04		7 723	-346	8 163	-785	7 516	-338	199	943	4 826	-728	2 392	5 755	5 726	13 146
05		4 997	4 973	11 975	-2 004	13 980	-3 603	-407	662	2 538	-9 765	4 512	11 805	6 618	13 170
06		-1 436	13 089	11 886	-233	11 082	-59	630	1 626	3 034	3 180	2 547	4 142	6 444	16 312
05	Dez	3 141	-2 843	1 918	-1 620	3 837	-1 928	-1 611	378	145	-3 640	743	1 815	1 901	820
06	Jan	-2 561	650	-1 894	-16	-1 687	0	-224	20	346	39	-111	-766	-707	-1 545
	Fev	739	-141	594	4	729	0	-131	2	105	171	0	481	53	705
	Mar	-1 569	2 125	555	1	971	0	-415	29	139	43	-306	898	89	724
	Abr	950	1 193	2 172	-29	1 943	0	200	0	72	72	4	1 737	403	2 215
	Mai	-1 545	1 257	-287	-2	-213	0	-75	1 393	58	1 259	26	-572	450	1 163
	Jun	2 252	892	3 140	3	3 113	0	30	12	150	-84	538	1 939	912	3 305
	Jul	-1 695	-860	-2 556	1	-2 473	-22	-60	75	94	-310	-345	-1 301	-431	-2 387
	Ago	810	643	1 567	-113	1 625	-5	-166	0	69	48	-154	1 421	208	1 523
	Set	-963	2 712	1 750	-1	457	0	1 292	0	264	250	1 752	-303	315	2 013
	Out	229	-209	46	-25	657	-2	-635	95	404	-633	-603	1 045	712	520
	Nov	-383	743	393	-33	67	-30	323	0	236	160	121	-1 264	1 579	596
	Dez	2 300	4 083	6 405	-22	5 892	0	491	0	1 097	2 165	1 627	827	2 861	7 479
07	Jan	-1 735	746	-995	6	-878	0	-111	0	823	-36	-620	-101	593	-165
	Fev	1 311	-1 717	-421	15	-14	0	-392	0	115	27	-9	-1 240	932	-291
	Mar	-830	3 238	2 338	70	1 756	0	652	35	37	2 589	1 209	-500	-818	2 480
	Abr	-145	-8	-80	-73	501	-655	1	0	87	365	-523	-340	432	-66
	Mai	238	6 562	6 698	102	6 516	0	284	3	425	3 612	22	2 437	1 156	7 228

	1	2	3	4	5	6	7	8	9	10	11	12	13	14
	Short-term	Medium - and long-term	Euro[1]	Other currencies	Portugal	Other euro area countries	Other countries	Quoted	Unquoted	Monetary financial institutions	Non-monetary financial institutions	General Government	Non-financial corporations (other than the General Government)	Total
	Maturity		Currency		Issuance market									
	Debt securities							Shares						
	Securities									Institutional sector of the issuer				

(1) Inclui emissões líquidas nas denominações nacionais do euro. / Includes net issues expressed in the national denominations of the euro.

B.11.1.2 TÍTULOS EMITIDOS POR INSTITUIÇÕES FINANCEIRAS MONETÁRIAS - TOTAL DE ACÇÕES E TÍTULOS DE DÍVIDA

Por prazo, moeda e mercado de emissão

Emissões líquidas

Fonte / Source: Banco de Portugal

SECURITIES ISSUED BY MONETARY FINANCIAL INSTITUTIONS – TOTAL SHARES AND DEBT SECURITIES

By maturity, currency and issuance market

Net issues

10^6 euros

		Títulos de dívida								Acções		Total
		Prazo			Moeda		Mercado de emissão					
		Curto prazo	Médio e longo prazos		Euro[1]	Outras moedas	Portugal	Outros países da área do euro	Países fora da área do euro	Cotadas	Não cotadas	
			Taxa fixa	Taxa indexada								
		1	2	3	4	5	6	7	8	9	10	11
04		-551	-79	-845	-1 326	-149	-574	-316	-585	0	748	-728
05		-936	-2 188	-7 296	-8 398	-2 021	-4 685	-2 999	-2 736	700	-45	-9 765
06		-24	1 329	497	1 915	-112	2 712	-59	-850	1 409	-32	3 180
05	Dez	0	-933	-3 256	-2 573	-1 617	-606	-1 928	-1 656	700	-150	-3 640
06	Jan	0	25	13	60	-21	60	0	-21	0	0	39
	Fev	28	87	56	171	0	171	0	0	0	0	171
	Mar	0	90	-76	14	0	14	0	0	29	0	43
	Abr	-10	-47	129	104	-32	104	0	-32	0	0	72
	Mai	-30	102	-193	-115	-6	-121	0	0	1 380	0	1 259
	Jun	0	95	-195	-100	0	-100	0	0	0	16	-84
	Jul	0	-479	167	-312	0	-289	-22	0	0	2	-310
	Ago	20	-168	196	48	0	57	-5	-5	0	0	48
	Set	0	145	316	460	0	460	0	0	0	-211	250
	Out	-22	-625	-86	-711	-22	58	-2	-789	0	100	-633
	Nov	20	36	104	191	-30	193	-30	-2	0	0	160
	Dez	-30	2 067	67	2 105	0	2 105	0	0	0	60	2 165
07	Jan	10	-51	-23	-65	0	-65	0	0	0	29	-36
	Fev	0	93	-66	27	0	27	0	0	0	0	27
	Mar	20	1 054	1 515	2 589	0	2 589	0	0	0	0	2 589
	Abr	0	-6	355	349	0	249	100	0	0	16	365
	Mai	-30	201	3 441	3 612	0	3 612	0	0	0	0	3 612

	1	2	3	4	5	6	7	8	9	10	11
	Short-term	Fixed rate	Floating rate	Euro [1]	Other currencies	Portugal	Other euro area countries	Other countries	Quoted	Unquoted	Total
		Medium - and long-term									
	Maturity			Currency		Issuance market					
	Debt securities								Shares		

(1) Inclui emissões líquidas nas denominacões nacionais do euro. / Includes net issues expressed in the national denominations of the euro.

B.11.1.3 TÍTULOS EMITIDOS POR INSTITUIÇÕES FINANCEIRAS NÃO MONETÁRIAS - TOTAL DE ACÇÕES E TÍTULOS DE DÍVIDA

SECURITIES ISSUED BY NON-MONETARY FINANCIAL INSTITUTIONS - TOTAL SHARES AND DEBT SECURITIES

Por prazo, moeda, mercado de emissão e subsector institucional

By maturity, currency, issuance market and issuing sub-sector

Emissões líquidas

Net issues

Fonte / Source: Banco de Portugal

10^6 euros

		Tipo de título											Subsector institucional			Total
		Títulos de dívida								Acções						
		Prazo			Moeda		Mercado de emissão									
		Curto prazo	Médio e longo prazos		Euro[1]	Outras moedas	Portugal	Outros países da área do euro	Países fora da área do euro	Cotadas	Não cotadas	Interme-diários financeiros	Auxiliares financeiros	Sociedades de seguros e fundos de pensões		
			Taxa fixa	Taxa indexada												
		1	2	3	4	5	6	7	8	9	10	11	12	13	14	
04		284	558	510	1 352	0	-641	500	1 493	20	1 020	2 346	5	41	2 392	
05		-174	922	2 118	2 865	0	579	0	2 287	0	1 646	4 506	2	4	4 512	
06		407	258	1 683	2 348	0	806	0	1 542	70	128	2 506	6	35	2 547	
05	Dez	0	423	300	723	0	573	0	150	0	20	745	-2	0	743	
06	Jan	-150	0	41	-110	0	-110	0	0	0	-1	-111	0	0	-111	
	Fev	0	0	-5	-5	0	-5	0	0	0	5	0	0	0	0	
	Mar	-14	0	-292	-306	0	-19	0	-287	0	0	-309	0	3	-306	
	Abr	0	0	3	3	0	3	0	0	0	1	4	0	0	4	
	Mai	-101	0	131	30	0	30	0	0	0	-4	26	0	0	26	
	Jun	530	0	-12	518	0	552	0	-35	0	20	518	0	20	538	
	Jul	-377	0	-39	-416	0	-416	0	0	70	2	-345	0	0	-345	
	Ago	4	0	-165	-161	0	-161	0	0	0	7	-155	1	0	-154	
	Set	521	0	1 221	1 742	0	466	0	1 276	0	10	1 742	2	8	1 752	
	Out	-605	16	-15	-604	0	-604	0	0	0	0	-603	0	0	-603	
	Nov	-128	245	2	119	0	119	0	0	0	2	121	0	0	121	
	Dez	727	0	813	1 539	0	951	0	588	0	88	1 620	2	5	1 627	
07	Jan	-586	0	-38	-623	0	-591	0	-33	0	3	-623	0	3	-620	
	Fev	-17	0	0	-17	0	-17	0	0	0	8	-17	0	8	-9	
	Mar	497	0	652	1 149	0	497	0	652	30	30	1 191	0	18	1 209	
	Abr	-500	0	-34	-534	0	-500	0	-34	0	11	-523	0	0	-523	
	Mai	10	0	0	10	0	10	0	0	0	13	20	0	3	22	
		1	2	3	4	5	6	7	8	9	10	11	12	13	14	
		Short-term	Fixed rate	Floating rate	Euro[1]	Other currencies	Portugal	Other euro area countries	Other countries	Quoted	Unquoted	Financial interme-diaries	Financial auxiliaries	Insurance corporations and pension funds	Total	
			Medium - and long-term													
		Maturity			Currency		Issuance market									
		Debt securities								Shares						
		Securities										Institutional sub-sector of the issuer				

(1) Inclui emissões líquidas nas denominações nacionais do euro./ Includes net issues expressed in the national denominations of the euro.

B.11.1.4 TÍTULOS EMITIDOS POR ADMINISTRAÇÕES PÚBLICAS - TOTAL DE TÍTULOS DE DÍVIDA

SECURITIES ISSUED BY THE GENERAL GOVERNMENT– TOTAL DEBT SECURITIES

Por prazo, moeda, mercado de emissão e subsector institucional

By maturity, currency, issuance market and issuing sub-sector

Emissões líquidas

Net issues

Fonte / Source: Banco de Portugal

10^6 euros

		Tipo de título								Subsector institucional				Total
		Títulos de dívida												
		Prazo			Moeda		Mercado de emissão							
		Curto prazo	Médio e longo prazos		Euro[1]	Outras moedas	Portugal	Outros países da área do euro	Países fora da área do euro	Administração Central	Administração Regional	Administração Local	Fundos da Segurança Social	
			Taxa fixa	Taxa indexada										
		1	2	3	4	5	6	7	8	9	10	11	12	13
04		5 972	442	-658	6 566	-811	7 358	-521	-1 082	5 758	0	-3	0	5 755
05		2 257	9 650	-102	11 805	0	12 893	-1 077	-11	11 808	0	-3	0	11 805
06		-3 163	7 442	-137	4 259	-117	4 259	0	-117	4 262	-117	-3	0	4 142
05	Dez	1 034	783	-2	1 815	0	1 827	0	-11	1 817	0	-2	0	1 815
06	Jan	-1 369	603	0	-766	0	-766	0	0	-766	0	0	0	-766
	Fev	787	-306	0	481	0	481	0	0	481	0	0	0	481
	Mar	-1 479	2 377	0	898	0	898	0	0	898	0	0	0	898
	Abr	784	953	0	1 737	0	1 737	0	0	1 737	0	0	0	1 737
	Mai	-1 556	984	0	-572	0	-572	0	0	-572	0	0	0	-572
	Jun	961	979	-2	1 939	0	1 939	0	0	1 940	0	-2	0	1 939
	Jul	-769	-533	0	-1 301	0	-1 301	0	0	-1 301	0	0	0	-1 301
	Ago	691	847	-117	1 539	-117	1 539	0	-117	1 539	-117	0	0	1 421
	Set	-1 328	1 025	0	-303	0	-303	0	0	-303	0	0	0	-303
	Out	420	625	0	1 045	0	1 045	0	0	1 045	0	0	0	1 045
	Nov	-1 152	-112	0	-1 264	0	-1 264	0	0	-1 264	0	0	0	-1 264
	Dez	845	0	-18	827	0	827	0	0	828	0	-2	0	827
07	Jan	-864	762	0	-101	0	-101	0	0	-101	0	0	0	-101
	Fev	825	-2 066	0	-1 240	0	-1 240	0	0	-1 240	0	0	0	-1 240
	Mar	-500	0	0	-500	0	-500	0	0	-500	0	0	0	-500
	Abr	476	-786	-30	-278	-61	476	-755	-61	-340	0	0	0	-340
	Mai	-560	2 997	0	2 437	0	2 437	0	0	2 437	0	0	0	2 437
		1	2	3	4	5	6	7	8	9	10	11	12	13
		Short-term	Fixed rate	Floating rate	Euro[1]	Other currencies	Portugal	Other euro area countries	Other countries	Central Government	Regional Government	Local Government	Social Security funds	Total
			Medium - and long-term											
		Maturity			Currency		Issuance market							
		Debt securities												
		Securities								Institutional sub-sector of the issuer				

(1) Inclui emissões líquidas nas denominações nacionais do euro./ Includes net issues expressed in the national denominations of the euro.

B.11.1.5.1 TÍTULOS EMITIDOS PELO SECTOR NÃO FINANCEIRO (EXCEPTO ADMINISTRAÇÕES PÚBLICAS) - TOTAL DE ACÇÕES E TÍTULOS DE DÍVIDA

Por prazo, moeda e mercado de emissão

Emissões líquidas

SECURITIES ISSUED BY NON-FINANCIAL CORPORATIONS (OTHER THAN THE GENERAL GOVERNMENT) – TOTAL SHARES AND DEBT SECURITIES

By maturity, currency and issuance market

Net issues

Fonte / Source: Banco de Portugal

10^6 euros

		Títulos de dívida								Acções		Total
		Prazo			Moeda		Mercado de emissão					
		Curto prazo	Médio e longo prazos		Euro[1]	Outras moedas	Portugal	Outros países da área do euro	Países fora da área do euro	Cotadas	Não cotadas	
			Taxa fixa	Taxa indexada								
		1	2	3	4	5	6	7	8	9	10	11
04		2 018	-416	143	1 570	175	1 372	0	373	923	3 058	5 726
05		3 850	357	1 513	5 703	17	5 195	472	54	-38	936	6 618
06		1 344	1 680	337	3 364	-4	3 305	0	55	147	2 938	6 444
05	Dez	2 107	0	-158	1 952	-3	2 043	0	-94	-322	275	1 901
06	Jan	-1 042	-11	-21	-1 079	5	-871	0	-202	20	347	-707
	Fev	-76	3	25	-53	4	82	0	-131	2	100	53
	Mar	-76	-18	44	-51	1	78	0	-128	0	139	89
	Abr	175	0	156	329	2	100	0	231	0	72	403
	Mai	141	2	232	371	4	450	0	-75	13	62	450
	Jun	760	2	24	784	3	722	0	65	12	113	912
	Jul	-549	1	22	-526	1	-466	0	-60	5	90	-431
	Ago	96	0	50	142	4	190	0	-44	0	62	208
	Set	-156	0	6	-150	-1	-167	0	16	0	465	315
	Out	436	0	-123	316	-3	158	0	155	95	304	712
	Nov	877	593	-125	1 348	-3	1 019	0	325	0	234	1 579
	Dez	758	1 107	47	1 934	-22	2 009	0	-97	0	949	2 861
07	Jan	-295	1	96	-205	6	-121	0	-78	0	791	593
	Fev	503	0	321	810	15	1 217	0	-392	0	107	932
	Mar	-847	0	17	-900	70	-830	0	0	5	7	-818
	Abr	-121	185	308	383	-12	276	0	96	0	60	432
	Mai	819	1	-78	639	102	457	0	284	3	412	1 156

	1	2	3	4	5	6	7	8	9	10	11
	Short-term	Fixed rate	Floating rate	Euro[1]	Other currencies	Portugal	Other euro area countries	Other countries	Quoted	Unquoted	Total
		Medium - and long-term									
	Maturity			Currency		Issuance market					
	Debt securities								Shares		

(1) Inclui emissões líquidas nas denominações nacionais do euro./ Includes net issues expressed in the national denominations of the euro.

B.11.1.5.2 TÍTULOS EMITIDOS PELO SECTOR NÃO FINANCEIRO (EXCEPTO ADMINISTRAÇÕES PÚBLICAS) - TOTAL DE ACÇÕES E TÍTULOS DE DÍVIDA

Por ramo de actividade económica

Emissões líquidas

SECURITIES ISSUED BY NON-FINANCIAL CORPORATIONS (OTHER THAN THE GENERAL GOVERNMENT) – TOTAL SHARES AND DEBT SECURITIES

By branch of activity of issuing non-financial corporation

Net issues

Fonte / Source: Banco de Portugal

10^6 euros

		Agricultura, produção animal,caça, silvicultura, pesca e indústrias extractivas	Indústrias transforma-doras	das quais:			Produção e distribuição de electricidade gás e água	Construção	Comércio por grosso e a retalho, rep. de veículos automóveis, motociclos e de bens de uso pessoal e doméstico	Transportes, armazenagem e comunicações	Alojamento e restauração (restaurantes e similares)	Actividades imobiliárias, alugueres e serviços prestados às empresas	Educação, saúde e outras act. de serviços colectivos, sociais e pessoais	Total
				Indústrias da pasta de papel e cartão e seus artigos, edição e impressão	Indústrias alimentares, das bebidas e do tabaco	Fabricação de outros produtos minerais não metálicos								
		1	2	3	4	5	6	7	8	9	10	11	12	13
04		4	48	-27	156	-19	674	282	462	220	44	3 741	251	5 727
05		71	757	369	117	57	120	226	497	2 084	111	2 814	-62	6 618
06		11	392	-9	113	75	841	244	375	1 403	58	3 068	52	6 444
05	Dez	5	165	74	12	10	-14	96	58	1 056	0	531	4	1 901
06	Jan	3	-68	-22	-28	-5	3	46	171	-99	4	-726	-42	-707
	Fev	1	23	0	21	1	-42	84	3	63	2	-101	21	53
	Mar	2	54	0	2	10	21	27	43	-5	1	-3	-53	89
	Abr	-1	-16	0	-17	0	89	27	-2	-72	6	366	7	403
	Mai	10	39	0	31	1	241	44	7	-20	2	91	36	450
	Jun	-9	63	1	12	7	6	28	29	64	1	739	-8	912
	Jul	-1	60	0	62	-17	-57	6	4	-47	0	-404	9	-431
	Ago	2	55	9	2	5	20	-58	22	83	5	68	11	208
	Set	1	11	-1	-16	0	108	11	11	39	0	129	2	315
	Out	-4	64	0	9	46	3	7	36	35	8	526	37	712
	Nov	2	38	0	15	6	292	13	-15	428	3	814	3	1 579
	Dez	3	68	3	22	22	156	10	65	934	25	1 570	29	2 861
07	Jan	4	39	2	-1	13	-675	1 349	64	-131	8	-103	38	593
	Fev	2	385	299	-6	58	-387	431	32	67	4	396	4	932
	Mar	3	24	0	-25	-4	-307	274	120	-22	5	-924	10	-818
	Abr	0	-25	1	-8	-30	0	-6	19	232	2	202	6	430
	Mai	5	66	-1	38	-26	9	-46	95	17	15	993	1	1 156

	1	2	3	4	5	6	7	8	9	10	11	12	13
	Agriculture, hunting, forestry, fishing, mining and quarrying	Manufacturing	Polp, paper, and paperboard industries and articles thereof; publishing and printing	Food, beverage and tobacco	Manufacture of other non-metallic mineral produts	Production and distribution of electricity, gas and water	Construction	Wholesale and retail trade; repair of motor vehicles motorcycles and personal and household goods	Transport, storage and communi-cations	Hotels snd catering (restaurants and other)	Real estate, rental and supply of services to non-financial corporations	Education, health and other community, social and personal service activities	Total
			of which:										

B.11.2.1 TÍTULOS EMITIDOS - TOTAL DE ACÇÕES E TÍTULOS DE DÍVIDA

Por prazo, moeda, mercado de emissão e sector institucional do emitente

SECURITIES ISSUED – TOTAL SHARES AND DEBT SECURITIES

By maturity, currency, issuance market and issuing sector

Saldos em fim de mês — **End-of-month figures**

Fonte / Source: Banco de Portugal — 10^6 euros

		Tipo de Título										Sector institucional do emitente				
		Títulos de dívida								Acções						Total
		Prazo			Moeda		Mercado de emissão									
		Curto prazo	Médio e longo prazos		Euro(1)	Outras moedas	Portugal	Outros países da área do euro	Países fora da área do euro	Cotadas	Não cotadas	Instituições financeiras monetárias	Instituições financeiras não monetárias	Administrações públicas	Sector não financeiro (excepto administrações públicas)	
			Taxa fixa	Taxa indexada												
		1	2	3	4	5	6	7	8	9	10	11	12	13	14	15
02		12 082	74 381	25 681	106 117	6 026	93 595	9 178	9 370	45 040	66 990	46 400	11 381	64 280	102 111	224 173
03		14 932	75 399	27 170	113 759	3 742	101 339	8 594	7 568	49 571	69 933	49 971	13 828	67 869	105 337	237 006
04		22 597	76 827	26 309	122 930	2 803	109 846	8 247	7 640	54 107	76 077	47 198	17 606	74 650	116 463	255 917
05	Dez	27 614	85 229	22 799	134 586	1 057	123 531	4 650	7 462	60 907	74 480	39 803	19 981	86 116	125 130	271 030
06	Jan	25 053	85 154	22 826	132 010	1 023	121 160	4 649	7 224	61 910	74 818	40 274	19 950	84 664	124 874	269 762
	Fev	25 794	84 798	22 889	132 435	1 046	121 724	4 650	7 108	66 732	74 973	41 173	19 933	85 000	129 079	275 187
	Mar	24 221	86 212	22 564	131 975	1 022	121 674	4 649	6 674	71 856	75 149	43 180	20 118	84 869	131 835	280 002
	Abr	25 171	86 385	22 841	133 421	976	122 888	4 648	6 860	69 960	75 226	41 468	20 167	85 879	132 068	279 582
	Mai	23 623	87 438	22 994	133 094	962	122 631	4 647	6 778	67 839	75 271	42 642	20 255	85 279	128 990	277 166
	Jun	25 873	88 077	22 815	135 801	964	125 309	4 647	6 809	68 357	75 233	42 316	20 710	86 778	130 551	280 355
	Jul	24 180	87 560	22 967	133 738	968	123 331	4 625	6 750	69 855	75 426	42 487	20 525	85 968	131 008	279 987
	Ago	24 990	88 736	22 934	135 809	851	125 459	4 620	6 581	72 763	75 492	43 370	20 927	87 888	132 730	284 915
	Set	24 028	90 069	24 478	137 720	855	126 078	4 620	7 877	74 543	75 901	44 023	22 491	87 744	134 762	289 019
	Out	24 259	89 931	24 255	137 611	834	126 582	4 618	7 244	81 287	75 436	43 993	21 715	88 636	140 824	295 169
	Nov	23 875	90 884	24 239	138 216	782	126 858	4 587	7 553	80 499	76 768	44 414	21 834	87 573	142 444	296 265
	Dez	26 175	93 059	25 147	143 623	758	131 752	4 587	8 042	84 487	77 806	47 792	23 646	87 400	147 836	306 674
07	Jan	24 440	93 233	25 185	142 086	771	130 333	4 587	7 938	87 439	78 609	48 726	22 695	86 755	150 730	308 906
	Fev	25 687	91 756	25 439	142 105	777	130 819	4 587	7 475	88 958	78 618	48 218	22 608	86 016	153 616	310 458
	Mar	24 858	92 334	27 619	143 969	842	132 101	4 587	8 123	88 939	78 593	50 830	23 878	85 040	152 594	312 343
	Abr	24 711	91 337	28 219	143 512	756	132 221	3 932	8 114	93 646	78 623	52 630	23 439	84 316	156 152	316 537
	Mai	24 950	93 567	31 580	149 235	862	137 764	3 932	8 401	101 143	79 041	59 996	23 738	85 782	160 766	330 281

		1	2	3	4	5	6	7	8	9	10	11	12	13	14	15
		Short-term	Fixed rate	Floating rate	Euro(1)	Other currencies	Portugal	Other euro area countries	Other countries	Quoted	Unquoted	Monetary financial institutions	Non - monetary financial institutions	General government	Non-financial corporations (other than the general government)	Total
			Medium - and long-term													
		Maturity			Currency		Issuance market									
		Debt securities								Shares						
		Securities										Institutional sector of the issuer				

(1) Inclui saldos em fim de mês nas denominações nacionais do euro./ Includes end-of-month figures expressed in the national denominations of the euro.

B.11.2.2 TÍTULOS EMITIDOS POR INSTITUIÇÕES FINANCEIRAS MONETÁRIAS - TOTAL DE ACÇÕES E TÍTULOS DE DÍVIDA

Por prazo, moeda e mercado de emissão

Saldos em fim de mês

SECURITIES ISSUED BY MONETARY FINANCIAL INSTITUTIONS - TOTAL SHARES AND DEBT SECURITIES

By maturity, currency and issuance market

End-of-month figures

Fonte / Source: Banco de Portugal — 10^6 euros

		Títulos de dívida								Acções		Total
		Prazo			Moeda		Mercado de emissão					
		Curto prazo	Médio e longo prazos		Euro(1)	Outras moedas	Portugal	Outros países da área do euro	Países fora da área do euro	Cotadas	Não cotadas	
			Taxa fixa	Taxa indexada								
		1	2	3	4	5	6	7	8	9	10	11
02		1 180	9 481	17 264	24 867	3 059	19 752	4 003	4 172	13 912	4 563	46 400
03		1 556	9 893	18 592	27 719	2 322	22 147	3 689	4 205	15 060	4 870	49 971
04		947	9 780	17 726	26 420	2 032	21 581	3 363	3 508	12 572	6 174	47 198
05	Dez	24	7 574	10 665	18 058	204	16 947	372	943	15 374	6 166	39 803
06	Jan	24	7 596	10 675	18 116	178	17 003	371	920	15 813	6 166	40 274
	Fev	51	7 686	10 716	18 271	182	17 160	372	921	16 524	6 196	41 173
	Mar	51	7 774	10 640	18 288	178	17 175	371	920	18 518	6 196	43 180
	Abr	42	7 725	10 762	18 386	142	17 270	370	887	16 743	6 196	41 468
	Mai	12	7 825	10 562	18 266	133	17 142	369	888	18 046	6 196	42 642
	Jun	12	7 921	10 369	18 167	134	17 044	370	888	17 802	6 213	42 316
	Jul	12	7 444	10 541	17 863	134	16 762	347	888	18 276	6 215	42 487
	Ago	32	7 274	10 741	17 913	133	16 821	342	883	19 108	6 215	43 370
	Set	32	7 421	11 058	18 375	135	17 284	343	883	19 355	6 158	44 023
	Out	10	6 796	10 973	17 666	113	17 343	341	94	19 941	6 274	43 993
	Nov	30	6 829	11 079	17 860	78	17 537	309	92	20 202	6 274	44 414
	Dez	0	8 897	11 147	19 966	78	19 643	309	92	21 413	6 334	47 792
07	Jan	10	8 848	11 127	19 905	79	19 583	309	92	22 379	6 363	48 726
	Fev	10	8 940	11 059	19 931	78	19 608	309	92	21 846	6 363	48 218
	Mar	30	9 994	12 571	22 518	77	22 194	309	92	21 872	6 363	50 830
	Abr	30	9 988	12 927	22 868	76	22 443	409	92	23 307	6 379	52 630
	Mai	0	10 188	16 374	26 486	76	26 061	409	92	27 055	6 379	59 996

		1	2	3	4	5	6	7	8	9	10	11
		Short-term	Fixed rate	Floating rate	Euro(1)	Other currencies	Portugal	Other euro area countries	Other countries	Quoted	Unquoted	Total
			Medium - and long-term									
		Maturity			Currency		Issuance market					
		Debt securities								Shares		

(1) Inclui saldos em fim de mês nas denominações nacionais do euro./ Includes end-of-month figures expressed in the national denominations of the euro.

B.11.2.3 TÍTULOS EMITIDOS POR INSTITUIÇÕES FINANCEIRAS NÃO MONETÁRIAS - TOTAL DE ACÇÕES E TÍTULOS DE DÍVIDA

SECURITIES ISSUED BY NON-NONETARY FINANCIAL INSTITUTIONS - TOTAL SHARES AND DEBT SECURITIES

Por prazo, moeda, mercado de emissão e subsector institucional

By maturity, currency, issuance market and issuing sub-sector

Saldos em fim de mês

End-of-month figures

Fonte / Source: Banco de Portugal

10^6 euros

		Tipo de título										Subsector institucional			Total
		Títulos de dívida								Acções					
		Prazo			Moeda		Mercado de emissão								
		Curto prazo	Médio e longo prazos		Euro(1)	Outras moedas	Portugal	Outros países da área do euro	Países fora da area do euro	Cotadas	Não cotadas	Interme-diários financeiros	Auxiliares financeiros	Sociedades de seguros e fundos de pensões	
			Taxa fixa	Taxa indexada											
		1	2	3	4	5	6	7	8	9	10	11	12	13	14
02		163	0	1 867	2 030	0	2 030	0	0	739	8 612	9 464	191	1 727	11 381
03		344	183	2 828	3 354	0	3 354	0	0	886	9 587	11 913	200	1 715	13 828
04		628	744	3 389	4 761	0	2 768	500	1 493	409	12 436	15 622	197	1 787	17 606
05	Dez	454	1 667	5 508	7 629	0	3 349	500	3 780	880	11 473	18 001	195	1 785	19 981
06	Jan	304	1 666	5 549	7 519	0	3 239	500	3 780	959	11 472	17 970	195	1 785	19 950
	Fev	304	1 666	5 544	7 514	0	3 234	500	3 780	977	11 442	17 953	195	1 785	19 933
	Mar	290	1 666	5 252	7 208	0	3 215	500	3 493	1 283	11 628	18 133	198	1 788	20 118
	Abr	290	1 666	5 255	7 210	0	3 217	500	3 493	1 309	11 648	18 182	198	1 788	20 167
	Mai	189	1 665	5 386	7 240	0	3 247	500	3 493	1 371	11 644	18 270	198	1 788	20 255
	Jun	719	1 665	5 374	7 758	0	3 799	500	3 458	1 288	11 664	18 705	198	1 808	20 710
	Jul	342	1 665	5 335	7 341	0	3 383	500	3 458	1 549	11 635	18 520	197	1 808	20 525
	Ago	345	1 665	5 170	7 180	0	3 221	500	3 458	2 108	11 640	18 590	198	2 139	20 927
	Set	867	1 664	6 391	8 922	0	3 688	500	4 734	1 920	11 649	20 180	200	2 111	22 491
	Out	262	1 680	6 376	8 318	0	3 084	500	4 734	1 748	11 649	19 555	200	1 961	21 715
	Nov	134	1 925	6 378	8 437	0	3 203	500	4 734	1 736	11 661	19 524	200	2 110	21 834
	Dez	861	1 925	7 191	9 977	0	4 155	500	5 322	1 906	11 763	21 447	202	1 997	23 646
07	Jan	189	1 924	7 104	9 217	0	3 428	500	5 289	1 914	11 564	20 521	202	1 972	22 695
	Fev	172	1 924	7 104	9 200	0	3 410	500	5 289	1 837	11 572	20 383	202	2 023	22 608
	Mar	669	1 924	7 756	10 348	0	3 907	500	5 941	1 848	11 683	21 788	202	1 888	23 878
	Abr	169	1 924	7 721	9 814	0	3 407	500	5 907	1 930	11 695	21 347	203	1 888	23 439
	Mai	179	1 923	7 721	9 823	0	3 416	500	5 907	2 201	11 713	21 638	203	1 896	23 738

	1	2	3	4	5	6	7	8	9	10	11	12	13	14
	Short-term	Fixed rate	Floating rate	Euro(1)	Other currencies	Portugal	Other euro area countries	Other countries	Quoted	Unquoted	Financial interme-diaries	Financial auxiliaries	Insurance corporations and pension funds	Total
		Medium - and long-term												
	Maturity			Currency		Issuance market			Shares					
	Debt securities													
	Securities										Institutional sub-sector of the issuer			

(1) Inclui saldos em fim de mês nas denominações nacionais do euro./ Includes end-of-month figures expressed in the national denominations of the euro.

B.11.2.4 TÍTULOS EMITIDOS POR ADMINISTRAÇÕES PÚBLICAS - TOTAL DE TÍTULOS DE DÍVIDA

SECURITIES ISSUED BY THE GENERAL GOVERNMENT - TOTAL DEBT SECURITIES

Por prazo, moeda, mercado de emissão e subsector institucional

By maturity, currency, issuance market and issuing sub-sector

Saldos em fim de mês

End-of-month figures

Fonte / Source: Banco de Portugal

10^6 euros

		Tipo de título								Subsector institucional				Total
		Titulos de dívida												
		Prazo			Moeda		Mercado de emissão							
		Curto prazo	Médio e longo prazos		Euro(1)	Outras moedas	Portugal	Outros paises da área do euro	Paises fora da area do euro	Administra-ção Central	Administra-ção Regional	Administra-ção Local	Fundos de Segurança Social	
			Taxa fixa	Taxa indexada										
		1	2	3	4	5	6	7	8	9	10	11	12	13
02		286	61 357	2 638	61 557	2 723	56 753	4 428	3 099	63 687	546	47	0	64 280
03		4 165	62 079	1 626	66 601	1 268	62 421	3 808	1 641	67 217	611	41	0	67 869
04		10 137	63 553	960	74 184	466	70 795	3 286	568	74 009	602	38	0	74 650
05	Dez	12 394	72 847	875	85 626	490	83 326	2 208	581	85 461	619	35	0	86 116
06	Jan	11 025	72 768	871	84 180	484	81 881	2 208	575	84 013	616	35	0	84 664
	Fev	11 812	72 315	874	84 509	492	82 209	2 208	583	84 347	618	35	0	85 000
	Mar	10 333	73 664	872	84 389	480	82 090	2 208	571	84 218	616	35	0	84 869
	Abr	11 118	73 894	867	85 404	475	83 105	2 208	566	85 232	612	35	0	85 879
	Mai	9 562	74 852	864	84 805	474	82 505	2 208	565	84 635	609	35	0	85 279
	Jun	10 524	75 391	864	86 307	472	84 007	2 208	563	86 134	610	34	0	86 778
	Jul	9 755	75 350	863	85 494	474	83 194	2 208	565	85 325	609	34	0	85 968
	Ago	10 446	76 697	745	87 533	355	85 234	2 208	446	87 363	491	34	0	87 888
	Set	9 118	77 880	745	87 388	355	85 089	2 208	446	87 218	491	34	0	87 744
	Out	9 538	78 353	745	88 278	358	85 979	2 208	449	88 111	491	34	0	88 636
	Nov	8 386	78 442	745	87 220	353	84 921	2 208	444	87 048	491	34	0	87 573
	Dez	9 231	77 442	727	87 049	351	84 750	2 208	442	86 876	491	32	0	87 400
07	Jan	8 367	77 661	727	86 401	353	84 102	2 208	444	86 231	491	32	0	86 755
	Fev	9 192	76 097	727	85 665	351	83 366	2 208	441	85 492	491	32	0	86 016
	Mar	8 692	75 621	727	84 693	348	82 393	2 208	439	84 517	491	32	0	85 040
	Abr	9 169	74 451	697	84 035	281	82 490	1 454	372	83 792	491	32	0	84 316
	Mai	8 608	76 477	697	85 500	282	83 956	1 454	373	85 258	491	32	0	85 782

	1	2	3	4	5	6	7	8	9	10	11	12	13
	Short-term	Fixed rate	Floating rate	Euro(1)	Other currencies	Portugal	Other euro area countries	Other countries	Central Government	Regional Government	Local Government	Social Security funds	Total
		Medium - and long-term											
	Maturity			Currency		Issuance market							
	Debt securities												
	Securities								Institutional sub-sector of the issuer				

(1) Inclui saldos em fim de mês nas denominações nacionais do euro./ Includes end-of-month figures expressed in the national denominations of the euro.

B.11.2.5.1 TÍTULOS EMITIDOS PELO SECTOR NÃO FINANCEIRO (EXCEPTO ADMINISTRAÇÕES PÚBLICAS) - TOTAL DE ACÇÕES E TÍTULOS DE DÍVIDA

SECURITIES ISSUED BY NON-FINANCIAL CORPORATIONS (OTHER THAN THE GENERAL GOVERNMENT) - TOTAL SHARES AND DEBT SECURITIES

Por prazo, moeda e mercado de emissão

Saldos em fim de mês

Fonte / Source: Banco de Portugal

By maturity, currency and issuance market

End-of-month figures

10^6 euros

		Títulos de dívida								Acções		Total
		Prazo			Moeda		Mercado de emissão					
		Curto prazo	Médio e longo prazo		Euro(1)	Outras moedas	Portugal	Outros países da área do euro	Países fora da area do euro	Cotadas	Não cotadas	
			Taxa fixa	Taxa indexada								
		1	2	3	4	5	6	7	8	9	10	11
02		10 453	3 543	3 911	17 663	244	15 060	747	2 100	30 389	53 815	102 111
03		8 867	3 244	4 125	16 084	152	13 417	1 097	1 722	33 625	55 476	105 337
04		10 885	2 750	4 235	17 565	304	14 702	1 097	2 070	41 127	57 466	116 463
05	Dez	14 743	3 141	5 752	23 273	363	19 908	1 569	2 159	44 653	56 841	125 130
06	Jan	13 701	3 124	5 731	22 194	361	19 037	1 569	1 950	45 138	57 180	124 874
	Fev	13 627	3 131	5 756	22 141	372	19 120	1 569	1 824	49 231	57 335	129 079
	Mar	13 546	3 108	5 800	22 090	365	19 195	1 569	1 691	52 056	57 324	131 835
	Abr	13 722	3 100	5 957	22 420	359	19 296	1 569	1 914	51 908	57 381	132 068
	Mai	13 861	3 096	6 181	22 783	355	19 736	1 569	1 833	48 422	57 430	128 990
	Jun	14 619	3 101	6 208	23 569	358	20 458	1 569	1 900	49 267	57 356	130 551
	Jul	14 072	3 101	6 228	23 041	360	19 993	1 569	1 839	50 031	57 576	131 008
	Ago	14 168	3 100	6 278	23 183	362	20 183	1 569	1 794	51 547	57 637	132 730
	Set	14 012	3 104	6 284	23 034	365	20 017	1 569	1 813	53 268	58 094	134 762
	Out	14 449	3 102	6 161	23 349	363	20 176	1 569	1 967	59 598	57 513	140 824
	Nov	15 326	3 687	6 036	24 698	351	21 197	1 569	2 283	58 562	58 832	142 444
	Dez	16 083	4 795	6 082	26 631	329	23 204	1 569	2 187	61 167	59 709	147 836
07	Jan	15 874	4 800	6 227	26 563	339	23 220	1 569	2 112	63 147	60 682	150 730
	Fev	16 313	4 795	6 550	27 310	348	24 436	1 569	1 653	65 275	60 683	153 616
	Mar	15 467	4 795	6 566	26 410	417	23 606	1 569	1 652	65 219	60 548	152 594
	Abr	15 344	4 975	6 874	26 794	399	23 881	1 569	1 743	68 409	60 549	156 152
	Mai	16 163	4 978	6 788	27 425	504	24 330	1 569	2 030	71 887	60 949	160 766

	1	2	3	4	5	6	7	8	9	10	11
	Short-term	Fixed rate	Floating rate	Euro(1)	Other currency	Portugal	Other euro area countries	Other countries	Quoted	Unquoted	Total
		Medium - and long-term									
	Maturity			Currency		Issuance market					
	Debt securities								Shares		

(1) Inclui saldos em fim de mês nas denominações nacionais do euro./ Includes end-of-month figures expressed in the national denominations of the euro.

B.11.2.5.2 TÍTULOS EMITIDOS PELO SECTOR NÃO FINANCEIRO (EXCEPTO ADMINISTRAÇÕES PÚBLICAS) - TOTAL DE ACÇÕES E TÍTULOS DE DÍVIDA

SECURITIES ISSUED BY NON-FINANCIAL CORPORATIONS (OTHER THAN THE GENERAL GOVERNMENT) - TOTAL SHARES AND DEBT SECURITIES

Por ramo de actividade económica

Saldos em fim de mês

Fonte / Source: Banco de Portugal

By branch of activity of issuing non-financial corporation

End-of-month figures

10^6 euros

		Agricultura, produção animal, caça, silvicultura, pesca e indústrias extractivas	Indústrias transforma-doras	das quais:			Produção e distribuição de electricidade, gás e água	Construção	Comércio por grosso e a retalho, rep. de veículos automóveis, motociclos e de bens de uso pessoal e doméstico	Transportes, armazenagem e comunicações	Alojamento e restauração (restaurantes e similares)	Actividades imobiliárias, alugueres e serviços prestados às empresas	Educação, saúde e outras act. de serviços colectivos, sociais e pessoais	Total
				Indústrias da pasta de papel e cartão e seus artigos, edição e impressão	Indústrias alimentares, das bebidas e do tabaco	Fabricação de outros produtos minerais não metálicos								
		1	2	3	4	5	6	7	8	9	10	11	12	13
02		701	11 224	2 171	1 876	1 524	6 261	2 770	4 508	10 319	1 175	62 458	2 695	102 111
03		765	11 470	2 310	2 152	1 389	6 182	3 178	4 545	10 361	1 162	65 139	2 534	105 337
04		826	11 577	2 313	2 360	1 346	6 858	3 625	4 997	11 398	1 168	73 251	2 762	116 463
05	Dez	923	12 649	3 013	2 483	1 380	6 964	4 032	5 544	13 179	1 139	78 974	1 726	125 130
06	Jan	926	12 732	3 113	2 455	1 376	6 965	4 063	5 713	13 104	1 144	78 578	1 649	124 874
	Fev	926	12 961	3 344	2 479	1 377	6 924	4 232	5 723	13 293	1 146	82 205	1 669	129 079
	Mar	929	13 092	3 406	2 483	1 387	6 945	4 330	5 787	13 732	1 147	84 246	1 627	131 835
	Abr	930	13 080	3 405	2 466	1 387	7 034	4 371	5 786	13 790	1 153	84 300	1 625	132 068
	Mai	940	13 067	3 352	2 493	1 388	7 275	4 303	5 793	13 646	1 155	81 164	1 647	128 990
	Jun	931	13 139	3 377	2 497	1 393	7 280	4 270	5 821	13 708	1 155	82 602	1 643	130 550
	Jul	932	13 140	3 331	2 532	1 376	7 223	4 236	5 815	13 681	1 159	83 165	1 657	131 007
	Ago	934	13 385	3 501	2 543	1 378	7 243	4 325	5 839	13 817	1 164	84 353	1 669	132 729
	Set	937	13 288	3 393	2 532	1 376	7 352	4 363	5 852	14 203	1 165	85 930	1 672	134 761
	Out	934	13 449	3 462	2 586	1 423	7 356	4 388	5 886	14 254	1 173	91 669	1 714	140 823
	Nov	938	13 493	3 490	2 571	1 428	7 648	4 399	5 881	14 741	1 176	92 462	1 706	142 443
	Dez	939	13 656	3 555	2 593	1 461	7 804	4 498	5 938	16 095	1 197	95 974	1 735	147 836
07	Jan	944	13 913	3 725	2 609	1 474	7 129	6 117	6 000	15 989	1 209	97 646	1 769	150 716
	Fev	946	14 367	4 054	2 626	1 532	6 742	6 538	6 005	16 225	1 213	99 748	1 817	153 600
	Mar	945	14 470	4 038	2 624	1 528	6 435	6 877	6 131	16 207	1 219	98 477	1 831	152 592
	Abr	945	14 581	4 171	2 617	1 499	6 435	7 173	6 151	16 370	1 220	101 420	1 852	156 148
	Mai	950	14 678	4 269	2 761	1 474	6 444	7 406	6 248	16 487	1 235	105 569	1 743	160 761

	1	2	3	4	5	6	7	8	9	10	11	12	13
	Agriculture, hunting, forestry, fishing, mining and quarrying	Manufacturing	Polp, paper, and paperboard industries and articles thereof; publishing and printing	Food beverage and tobacco	Manufacture of other non-metallic mineral produts	Production and distribution of electricity, gas and water	Construction	Wholesale and retail trade; repair of motor vehicles motorcycles and personal and household goods	Transport, storage and communi-cations	Hotels and catering (restaurants and other)	Real estate, rental and supply of services to non-financial corporations	Education, health and other community, social and personal service activities	Total
			of which:										

B.11.3.1 INDEXANTES (continua)

Taxas em fim de período

REFERENCE RATES (to be continued)

End-of-period rates

Fonte / Source: coluna / column (1) Instituto de Gestão do Crédito Público; (2) Banco de Portugal; (3) Calculada pelo Banco Central Europeu e publicada pela Reuters;(4) Ministério das Finanças; (5) Banco Central Europeu

Em percentagem / In percentages

			Depósitos a prazo (TD3)[1] 1	Taxa base anual (TBA)[2] 2	EONIA 3	Taxa equivalente[3] 4	Taxa da operação principal de refinanciamento do Eurosistema[4] 5
06	Jun		1.7292	3.022	2.8900	2.75	2.83
	Jul		1.7486	3.151	2.8000	2.75	2.81
	Ago		1.7678	3.258	3.0400	3.00	3.00
	Set		1.7997	3.352	3.1000	3.00	3.00
	Out		1.7993	3.481	3.3800	3.25	3.30
	Nov		1.9448	3.565	3.3400	3.25	3.30
	Dez		2.0170	3.622	3.6900	3.50	3.58
07	Jan		2.0551	3.738	3.5900	3.50	3.56
	Fev		2.1501	3.787	3.6000	3.50	3.56
	Mar		2.2317	3.828	3.9000	3.75	3.82
	Abr		2.2678	3.931	3.8700	3.75	3.82
	Mai		2.4306	4.047	3.8500	3.75	3.82
	Jun		2.4857	4.150	4.1400	4.00	4.07
07	Jun	1	2.4857	4.052	3.8000	3.75	.
		4	2.4857	4.058	3.7600	3.75	.
		5	2.4857	4.063	3.7300	3.75	.
		6	2.4857	4.069	3.6800	3.75	3.75
		7	2.4857	4.075	3.6900	3.75	.
		8	2.4857	4.081	3.8200	3.75	.
		11	2.4857	4.087	3.8100	3.75	.
		12	2.4857	4.094	3.7900	3.75	.
		13	2.4857	4.100	4.0800	4.00	4.06
		14	2.4857	4.105	4.0800	4.00	.
		15	2.4857	4.111	4.0700	4.00	.
		18	2.4857	4.116	4.0700	4.00	.
		19	2.4857	4.120	4.0700	4.00	.
		20	2.4857	4.125	4.0600	4.00	4.06
		21	2.4857	4.129	4.0600	4.00	.
		22	2.4857	4.133	4.0600	4.00	.
		25	2.4857	4.137	4.0700	4.00	.
		26	2.4857	4.141	4.0700	4.00	.
		27	2.4857	4.144	4.0800	4.00	4.07
		28	2.4857	4.147	4.0800	4.00	.
		29	2.4857	4.150	4.1400	4.00	.
			1 Time deposits (TD3)[1]	2 *Taxa base anual* (TBA)[2]	3 EONIA	4 *Taxa equivalente*[3]	5 Interest rate in Eurosystem main refinancing operation[4]

B.11.3.1 INDEXANTES (continuação)

Taxas em fim de período

Fonte / Source: coluna / column (6-20) Reuters

REFERENCE RATES (continued)

End-of-period rates

Em percentagem / In percentages

			Euribor														
			1 semana 6	2 semanas 7	3 semanas 8	1 mês 9	2 meses 10	3 meses 11	4 meses 12	5 meses 13	6 meses 14	7 meses 15	8 meses 16	9 meses 17	10 meses 18	11 meses 19	12 meses 20
06	Jun		2.846	2.856	2.868	2.897	2.967	3.056	3.128	3.179	3.245	3.294	3.339	3.388	3.433	3.473	3.512
	Jul		2.811	2.931	2.993	3.030	3.094	3.161	3.217	3.279	3.333	3.369	3.409	3.446	3.483	3.513	3.546
	Ago		3.062	3.073	3.081	3.094	3.198	3.264	3.333	3.403	3.445	3.485	3.524	3.555	3.583	3.604	3.625
	Set		3.083	3.191	3.233	3.272	3.332	3.417	3.479	3.520	3.567	3.605	3.636	3.664	3.681	3.701	3.716
	Out		3.365	3.366	3.372	3.383	3.504	3.564	3.609	3.656	3.704	3.741	3.771	3.796	3.820	3.841	3.861
	Nov		3.336	3.433	3.508	3.574	3.612	3.636	3.676	3.712	3.742	3.768	3.793	3.814	3.831	3.846	3.859
	Dez		3.624	3.624	3.624	3.633	3.663	3.725	3.766	3.807	3.853	3.886	3.918	3.952	3.980	4.002	4.028
07	Jan		3.588	3.595	3.603	3.613	3.704	3.782	3.829	3.873	3.922	3.956	3.986	4.018	4.046	4.069	4.097
	Fev		3.587	3.618	3.693	3.750	3.819	3.848	3.882	3.916	3.947	3.970	3.994	4.015	4.032	4.046	4.058
	Mar		3.857	3.855	3.856	3.864	3.876	3.924	3.972	4.009	4.043	4.077	4.103	4.127	4.146	4.163	4.177
	Abr		3.848	3.848	3.851	3.861	3.940	4.017	4.057	4.096	4.135	4.163	4.195	4.229	4.256	4.278	4.298
	Mai		3.841	3.916	3.981	4.030	4.090	4.122	4.169	4.221	4.255	4.294	4.336	4.366	4.398	4.432	4.455
	Jun		4.084	4.094	4.103	4.115	4.127	4.175	4.224	4.263	4.315	4.361	4.394	4.432	4.470	4.500	4.528
07	Jun	1	3.806	3.925	3.984	4.034	4.093	4.124	4.173	4.223	4.258	4.304	4.343	4.374	4.408	4.438	4.466
		4	3.795	3.936	3.994	4.041	4.094	4.125	4.175	4.224	4.259	4.309	4.350	4.381	4.424	4.458	4.485
		5	3.835	3.964	4.015	4.052	4.097	4.126	4.178	4.225	4.260	4.307	4.351	4.382	4.423	4.455	4.486
		6	3.822	3.963	4.017	4.055	4.097	4.126	4.179	4.226	4.264	4.310	4.352	4.387	4.427	4.462	4.493
		7	4.002	4.038	4.072	4.085	4.108	4.135	4.191	4.237	4.271	4.316	4.357	4.388	4.429	4.462	4.490
		8	4.065	4.082	4.093	4.097	4.116	4.138	4.194	4.237	4.269	4.318	4.358	4.391	4.435	4.466	4.496
		11	4.095	4.098	4.107	4.107	4.118	4.140	4.196	4.238	4.270	4.321	4.357	4.393	4.431	4.463	4.494
		12	4.094	4.096	4.105	4.108	4.119	4.142	4.196	4.238	4.271	4.322	4.359	4.396	4.431	4.465	4.499
		13	4.098	4.100	4.109	4.112	4.125	4.145	4.198	4.241	4.284	4.333	4.371	4.413	4.453	4.487	4.523
		14	4.098	4.110	4.111	4.114	4.125	4.147	4.198	4.242	4.283	4.334	4.366	4.403	4.444	4.479	4.510
		15	4.096	4.111	4.109	4.113	4.125	4.148	4.203	4.248	4.284	4.336	4.370	4.404	4.451	4.487	4.519
		18	4.094	4.107	4.106	4.112	4.125	4.148	4.205	4.247	4.284	4.335	4.369	4.406	4.449	4.485	4.517
		19	4.092	4.109	4.106	4.113	4.126	4.153	4.212	4.253	4.288	4.343	4.376	4.415	4.452	4.487	4.519
		20	4.092	4.108	4.107	4.114	4.127	4.155	4.206	4.246	4.281	4.329	4.362	4.399	4.436	4.467	4.497
		21	4.122	4.107	4.106	4.115	4.128	4.159	4.214	4.254	4.301	4.345	4.385	4.423	4.459	4.503	4.534
		22	4.123	4.106	4.107	4.115	4.127	4.160	4.214	4.254	4.298	4.340	4.377	4.416	4.451	4.486	4.518
		25	4.122	4.106	4.106	4.114	4.128	4.159	4.214	4.251	4.294	4.336	4.372	4.406	4.442	4.476	4.504
		26	4.123	4.106	4.106	4.114	4.128	4.162	4.215	4.255	4.295	4.341	4.377	4.412	4.445	4.477	4.507
		27	4.129	4.110	4.111	4.119	4.128	4.164	4.215	4.255	4.300	4.343	4.377	4.413	4.446	4.477	4.505
		28	4.085	4.094	4.103	4.114	4.127	4.172	4.222	4.262	4.313	4.357	4.391	4.428	4.464	4.496	4.525
		29	4.084	4.094	4.103	4.115	4.127	4.175	4.224	4.263	4.315	4.361	4.394	4.432	4.470	4.500	4.528
			6 1 week	7 2 weeks	8 3 weeks	9 1 month	10 2 months	11 3 months	12 4 months	13 5 months	14 6 months	15 7 months	16 8 months	17 9 months	18 10 months	19 11 months	20 12 months
			Euribor														

(1) Taxa que vigora ao longo do mês. / Rate applicable during the month.
(2) O cálculo da taxa base anual (TBA) é alterado de acordo com o Decreto-Lei nº 11/99, de 11 de Janeiro. / According to Decree-Law nº 11/99, dated 11 January the calculation of TBA has changed.
(3) Taxa de referência de acordo com o n.º 2 do artigo 10.º do Decreto-Lei n.º 138/98, de 16 de Maio. / Reference rate according to n.º 2, article 10.º of Decree-Law n.º 138/98, dated 16 May.
(4) Por data de liquidação. Taxa fixa nas operações efectuadas em leilão de taxa fixa e taxa marginal nas operações efectuadas em leilão de taxa variável. Se houver duas operações liquidadas no mesmo dia, calcula-se a média das respectivas taxas. / By settlement date. Fixed rate in fixed rate tenders and marginal rate in variable rate tenders. If two operations are settled on the same day, an average rate is computed.

B.11.3.2 TAXAS DE JURO DE CURTO PRAZO (3 MESES) E TAXAS DE RENDIBILIDADE DE LONGO PRAZO (10 ANOS)[a]

SHORT-TERM INTEREST RATES (3 MONTHS) AND LONG-TERM YIELDS (10 YEARS)[a]

Fonte / Source: Coluna / Column (1) - European Banking Federation; (2) - British Bankers' Association; (4-6) Reuters

Valores médios / Average

		Euribor	Libor do USD	Diferencial	Taxas de rendibilidade de longo prazo para Portugal[1]	Taxas de rendibilidade de longo prazo para os EU[1]	Taxas de rendibilidade de longo prazo do euro[1]	Diferencial entre taxas de rendibilidade de longo prazo de Portugal e do euro	Diferencial entre taxas de rendibilidade de longo prazo dos EU e do euro
		1	2	3	4	5	6	7	8
05	Jul	2.119	3.613	1.494	3.349	4.172	3.234	0.115	0.939
	Ago	2.132	3.799	1.667	3.390	4.253	3.250	0.140	1.003
	Set	2.139	3.906	1.767	3.233	4.197	3.089	0.145	1.108
	Out	2.197	4.167	1.971	3.387	4.456	3.262	0.126	1.194
	Nov	2.361	4.352	1.991	3.582	4.537	3.473	0.110	1.064
	Dez	2.474	4.492	2.019	3.462	4.466	3.366	0.096	1.100
06	Jan	2.512	4.605	2.094	3.451	4.412	3.338	0.113	1.074
	Fev	2.600	4.756	2.155	3.599	4.569	3.484	0.115	1.085
	Mar	2.723	4.920	2.198	3.771	4.723	3.655	0.116	1.068
	Abr	2.794	5.071	2.277	4.031	4.988	3.911	0.120	1.077
	Mai	2.889	5.186	2.297	4.070	5.107	3.981	0.088	1.126
	Jun	2.986	5.385	2.399	4.097	5.105	3.988	0.109	1.117
	Jul	3.102	5.495	2.393	4.144	5.086	4.015	0.129	1.071
	Ago	3.226	5.421	2.194	4.059	4.874	3.888	0.171	0.986
	Set	3.335	5.384	2.048	3.931	4.716	3.758	0.173	0.958
	Out	3.502	5.373	1.871	3.975	4.724	3.794	0.181	0.929
	Nov	3.597	5.372	1.775	3.887	4.596	3.727	0.160	0.868
	Dez	3.684	5.360	1.676	3.961	4.559	3.796	0.165	0.763
07	Jan	3.752	5.360	1.608	4.179	4.758	4.030	0.148	0.728
	Fev	3.818	5.359	1.541	4.189	4.723	4.051	0.138	0.673
	Mar	3.891	5.347	1.456	4.103	4.561	3.951	0.152	0.610
	Abr	3.975	5.355	1.380	4.302	4.688	4.161	0.141	0.527
	Mai	4.071	5.359	1.288	4.441	4.751	4.293	0.149	0.458
	Jun	4.148	5.360	1.212	4.745	5.105	4.576	0.169	0.529
		1	2	3	4	5	6	7	8
		Euribor	USD Libor	Differential	Portuguese long-term yields[1]	US long-term yields[1]	Euro long-term yields[1]	Differential between Portuguese and euro long-term yields	Differential between US and euro long-term yields

(1) Obrigações do Tesouro - fecho. / Benchmark government bonds - closis.

B.11.3.3 TAXAS DE RENDIBILIDADE DE OBRIGAÇÕES DO TESOURO

Mercado secundário – Médias simples

Fonte / Source: Reuters / Reuters

YIELD ON TREASURY BONDS

Secondary market – Simple averages

Em percentagem / In percentages

			Títulos de taxa fixa, por prazo residual					
			2 anos	3 anos	4 anos	5 anos	7 anos	10 anos
			1	2	3	4	5	6
06	Jun		3.35	3.55	3.68	3.84	3.89	4.10
	Jul		3.54	3.69	3.78	3.89	3.95	4.14
	Ago		3.63	3.71	3.75	3.80	3.87	4.06
	Set		3.66	3.69	3.72	3.74	3.77	3.93
	Out		3.72	3.75	3.77	3.80	3.82	3.98
	Nov		3.74	3.73	3.74	3.76	3.75	3.89
	Dez		3.80	3.81	3.82	3.85	3.86	3.96
07	Jan		3.97	3.97	3.99	4.03	4.07	4.18
	Fev		4.01	4.00	4.01	4.04	4.08	4.19
	Mar		4.02	3.95	3.95	3.98	3.99	4.10
	Abr		4.18	4.13	4.14	4.17	4.19	4.30
	Mai		4.31	4.31	4.31	4.32	4.34	4.44
	Jun		4.51	4.53	4.56	4.58	4.62	4.74
07	Jun	1	4.47	4.48	4.49	4.50	4.51	4.60
		4	4.47	4.48	4.48	4.49	4.51	4.61
		5	4.49	4.49	4.50	4.52	4.53	4.63
		6	4.45	4.45	4.47	4.48	4.50	4.63
		7	4.49	4.51	4.53	4.54	4.57	4.67
		8	4.50	4.53	4.55	4.58	4.61	4.74
		11	4.50	4.52	4.54	4.57	4.60	4.71
		12	4.53	4.55	4.58	4.60	4.64	4.75
		13	4.56	4.59	4.62	4.64	4.68	4.81
		14	4.55	4.58	4.61	4.64	4.68	4.81
		15	4.56	4.58	4.62	4.65	4.69	4.83
		18	4.55	4.58	4.61	4.64	4.70	4.82
		19	4.51	4.54	4.57	4.60	4.65	4.80
		20	4.55	4.57	4.60	4.63	4.68	4.79
		21	4.55	4.57	4.61	4.64	4.69	4.82
		22	4.53	4.55	4.60	4.64	4.69	4.82
		25	4.51	4.53	4.58	4.61	4.66	4.79
		26	4.50	4.52	4.56	4.59	4.64	4.77
		27	4.48	4.49	4.53	4.55	4.59	4.73
		28	4.52	4.53	4.56	4.58	4.62	4.76
		29	4.53	4.54	4.58	4.59	4.63	4.75
			1	2	3	4	5	6
			2 years	3 years	4 years	5 years	7 years	10 years
			Fixed rate bonds by residual maturity					

B.11.3.4 ÍNDICES DE COTAÇÕES DE ACÇÕES

Mercado secundário – Fim de período

Fonte / Source: Euronext Lisbon

SHARE PRICE INDICES

Secondary market – End-of-period

			PSI 20 31/12/92=3000	PSI Geral 05/01/88=1000	Índices sectoriais - 30/11/2005 = 1000[1]							
					PSI Matérias Primas	PSI Indústrias	PSI Bens de Consumo	PSI Serviços de Consumo	PSI Telecomuni-cações	PSI *Utilities*	PSI Serviços Financeiros	PSI Tecnologia
			1	2	3	4	5	6	7	8	9	10
06	Jun		9 502.94	2 952.87	1 232.74	1 230.59	1 285.20	1 030.32	1 262.23	1 266.74	1 192.36	861.39
	Jul		9 665.43	3 009.12	1 194.18	1 215.08	1 275.40	1 074.15	1 306.67	1 279.12	1 221.46	868.05
	Ago		9 957.57	3 119.81	1 306.52	1 259.25	1 313.62	1 124.83	1 327.15	1 295.62	1 286.43	920.12
	Set		10 305.48	3 208.42	1 231.18	1 335.36	1 308.14	1 133.05	1 342.60	1 411.15	1 293.43	914.52
	Out		10 515.57	3 261.96	1 278.81	1 343.37	1 317.74	1 174.19	1 327.45	1 452.42	1 327.76	898.13
	Nov		10 662.65	3 317.70	1 299.53	1 381.64	1 295.58	1 201.59	1 318.28	1 477.17	1 342.29	872.46
	Dez		11 197.59	3 485.63	1 337.53	1 470.93	1 305.16	1 223.24	1 332.22	1 584.45	1 435.45	856.86
07	Jan		11 565.06	3 615.23	1 449.22	1 543.62	1 375.28	1 323.90	1 405.25	1 580.33	1 498.11	875.86
	Fev		11 693.02	3 663.63	1 478.38	1 584.42	1 333.62	1 318.81	1 408.68	1 708.24	1 459.29	815.77
	Mar		11 653.28	3 666.90	1 460.34	1 616.76	1 423.28	1 360.23	1 332.43	1 658.73	1 472.18	798.34
	Abr		12 244.31	3 911.54	1 593.41	1 714.22	1 469.37	1 516.86	1 400.50	1 700.44	1 588.36	847.83
	Mai		13 256.56	4 263.25	1 654.58	1 846.72	1 450.86	1 595.98	1 442.71	1 793.74	1 839.91	834.71
	Jun		13 384.87	4 320.16	1 672.03	1 870.35	1 414.91	1 561.54	1 428.99	1 734.37	1 914.68	801.63
07	Jun	1	13 204.22	4 252.91	1 650.94	1 847.13	1 447.89	1 595.14	1 440.72	1 814.94	1 812.36	827.07
		4	13 100.77	4 227.05	1 638.36	1 853.16	1 457.55	1 587.34	1 434.68	1 793.74	1 791.54	827.88
		5	12 969.35	4 195.78	1 644.05	1 854.10	1 470.38	1 569.44	1 419.74	1 764.05	1 775.45	824.80
		6	12 812.77	4 145.07	1 623.73	1 815.60	1 463.12	1 543.08	1 398.44	1 747.09	1 764.09	821.77
		7	12 709.50	4 110.36	1 574.67	1 819.42	1 463.12	1 520.81	1 396.48	1 713.17	1 743.20	812.78
		8	12 739.56	4 119.08	1 608.66	1 828.61	1 455.75	1 514.93	1 381.15	1 725.89	1 750.34	806.77
		11	12 895.97	4 172.91	1 603.54	1 846.45	1 455.75	1 544.91	1 397.26	1 730.13	1 773.51	810.40
		12	12 898.76	4 180.01	1 591.69	1 841.99	1 450.87	1 534.45	1 431.57	1 725.89	1 774.26	811.46
		13	12 948.08	4 195.61	1 612.20	1 841.28	1 436.91	1 544.76	1 425.53	1 730.13	1 790.75	818.38
		14	13 085.14	4 243.28	1 617.31	1 862.19	1 417.97	1 558.68	1 441.15	1 742.85	1 817.05	822.55
		15	13 164.54	4 263.38	1 610.28	1 864.91	1 422.85	1 541.52	1 446.37	1 755.57	1 832.84	820.78
		18	13 164.36	4 262.14	1 604.39	1 849.68	1 417.97	1 561.63	1 446.37	1 755.57	1 829.64	815.81
		19	13 180.54	4 262.38	1 607.55	1 851.00	1 424.66	1 556.24	1 449.51	1 738.61	1 840.54	798.78
		20	13 343.24	4 301.25	1 606.27	1 867.75	1 425.33	1 551.75	1 446.34	1 759.81	1 883.25	812.49
		21	13 288.07	4 287.64	1 593.90	1 869.52	1 417.30	1 543.51	1 430.30	1 751.33	1 883.81	798.12
		22	13 284.96	4 290.36	1 600.24	1 881.87	1 419.78	1 558.93	1 429.87	1 742.85	1 873.22	794.56
		25	13 373.51	4 309.15	1 601.21	1 881.72	1 419.78	1 558.59	1 429.90	1 742.85	1 900.48	786.16
		26	13 433.42	4 319.23	1 604.99	1 865.29	1 423.52	1 553.96	1 431.15	1 738.61	1 926.89	812.03
		27	13 266.19	4 274.50	1 606.21	1 843.92	1 417.97	1 549.08	1 416.25	1 764.05	1 882.96	800.92
		28	13 363.07	4 307.43	1 631.30	1 866.94	1 405.92	1 556.33	1 429.78	1 747.09	1 905.49	805.81
		29	13 384.87	4 320.16	1 672.03	1 870.35	1 414.91	1 561.54	1 428.99	1 734.37	1 914.68	801.63

	1	2	3	4	5	6	7	8	9	10
	PSI 20 31/12/92=3000	PSI Geral 05/01/88=1000	PSI Basic Materials	PSI Industrials	PSI Consumer Goods	PSI Consumer Services	PSI Telecommuni-cations	PSI Utilities	PSI Financials	PSI Technology
			Index by branch of activity - 30/11/2005= 1000[1]							

(1) Com início em 5 de Dezembro de 2005, a *Euronext Lisbon* passou a calcular e difundir os índices sectoriais de cotações de acções de acordo com uma nova classificação, a *"Industry Classification Benchmark" (ICB)*, substituindo assim os índices sectoriais de cotações de acções que tinham por base o Sistema Global de Classificação FTSE. Foi, igualmente, difundida pela *Euronext* informação histórica diária destes novos índices PSI sectoriais desde 3 de Janeiro de 2000. Deste modo, assegura-se que as séries dos novos índices se iniciam exactamente no mesmo período em que começavam as séries dos índices anteriores.Como resultado desta alteração foi revisto o Quadro B.11.3.4 relativo aos Índices de Cotações de Acções (Boletim Estatístico de Janeiro 2006). / Since 5 December 2005, the Euronext Lisbon releases Share Price Indices by branch of economic activity in accordance with a new sectoral classification. These indices are calculated on the basis of "Industry Classification Benchmark" (ICB) and replace the share price indices based on the "Global System of Classification FTSE." Euronext has also released daily historical information of these new PSI indices since 3 January 2000. In this way, it is ensured that the new indices start at the same date of the previous ones. Hence, table B.11.3.4 concerning Share Price Indices has been revised accordingly (Statistical Bulletin of January 2006).

B.12 Sistemas de pagamentos

B.12 Payment systems

B.12.1 MOVIMENTO GLOBAL DO SISTEMA DE LIQUIDAÇÃO POR COMPENSAÇÃO

TRANSACTIONS IN THE NET SETTLEMENT SYSTEM

Apresentados por tipo de sistema

Submitted by type of system

Fonte / Source: Banco de Portugal

10^6 euros

		Sistema de compensação interbancária - SICOI									
		Cheques		Efeitos		Transferências electrónicas interbancárias		Débitos directos		Multibanco	
		Quantidade	Valor	Quantidade	Valor	Quantidade	Valor	Quantidade	Valor	Quantidade	Valor
		1	2	3	4	5	6	7	8	9	10
04		187 949 563	191 193	868 919	2 657	44 588 010	60 145	20 803 484	4 505	1159 406 208	49 927
05		172 352 054	183 833	504 804	2 389	49 524 204	67 069	69 092 539	8 360	1228 475 580	55 494
06		154 848 199	176 836	432 060	2 284	54 664 645	73 896	71 330 571	9 809	1293 424 997	61 007
06	Jan	14 125 002	15 726	41 699	204	4 055 828	5 769	5 825 761	763	96 938 510	4 500
	Fev	11 927 029	13 543	36 291	184	4 035 590	5 415	4 542 244	627	98 268 389	4 251
	Mar	14 261 885	15 759	40 880	216	4 394 166	5 856	6 619 931	889	103 974 940	4 700
	Abr	11 590 204	12 828	33 387	181	4 152 924	5 190	5 341 479	741	105 268 177	4 872
	Mai	14 397 549	15 981	38 529	203	4 636 363	6 238	6 310 041	867	108 549 351	4 972
	Jun	12 921 406	14 710	37 124	193	4 625 192	6 548	5 750 682	799	105 749 632	4 875
	Jul	13 208 916	15 145	36 754	196	4 881 699	6 467	5 766 267	814	117 103 292	5 562
	Ago	12 863 541	15 052	35 083	177	4 762 775	6 239	6 316 237	882	110 694 612	5 605
	Set	12 062 598	14 276	33 115	176	4 496 569	6 045	5 569 162	789	108 687 469	5 429
	Out	12 778 240	15 016	34 859	199	4 660 183	6 282	6 577 408	885	107 879 537	5 009
	Nov	12 580 807	14 749	32 347	184	4 784 071	7 137	6 726 196	903	107 023 735	5 100
	Dez	12 131 022	14 051	31 992	171	5 179 285	6 709	5 985 163	850	123 287 353	6 132
07	Jan	12 808 833	15 606	35 232	194	4 851 125	6 720	7 487 700	995	104 773 713	4 840
	Fev	11 051 984	13 198	31 350	184	4 674 349	6 052	6 166 211	876	97 819 647	4 580
	Mar	12 208 572	14 391	33 491	200	5 132 107	6 856	7 643 220	1 003	113 540 973	5 274
	Abr	11 287 215	13 291	29 063	171	4 870 068	6 436	6 377 973	930	109 202 326	5 242
	Mai	12 767 396	15 353	33 326	195	5 213 801	7 119	7 884 876	1 052	113 000 775	5 479
	Jun	11 260 327	13 909	30 282	178	5 231 140	7 536	6 824 344	954	111 926 182	5 433
		1	2	3	4	5	6	7	8	9	10
		Volume	Value	Volume	Value	Volume	Value	Volume	Value	Volume	Value
		Cheques		Bills of exchange		Credit transfers		Direct debits		Cards network	
		Interbank clearing system - SICOI									

B.12.2 MOVIMENTO GLOBAL DO SISTEMA DE LIQUIDAÇÃO POR COMPENSAÇÃO

TRANSACTIONS IN THE NET SETTLEMENT SYSTEM

Devolvidos por tipo de sistema

Returned by type of system

Fonte / Source: Banco de Portugal

10^6 euros

		Sistema de compensação interbancária - SICOI					
		Cheques		Transferências electrónicas interbancárias		Débitos directos	
		Quantidade	Valor	Quantidade	Valor	Quantidade	Valor
		1	2	3	4	5	6
04		1 269 769	2 995	38 517	38	3 291 859	765
05		1 156 086	2 898	42 872	36	4 429 345	952
06		930 471	2 739	55 325	43	5 188 508	1 152
06	Jan	77 916	234	4 036	3	384 639	89
	Fev	68 963	193	3 444	3	337 446	73
	Mar	88 859	254	3 900	3	462 575	102
	Abr	71 829	211	3 524	2	386 441	83
	Mai	91 074	267	4 342	4	471 341	104
	Jun	82 394	234	4 259	5	431 600	98
	Jul	78 226	234	10 209	4	420 498	93
	Ago	74 034	224	5 258	5	449 789	100
	Set	67 761	215	3 734	4	402 992	92
	Out	79 235	233	3 958	3	464 391	106
	Nov	79 111	230	4 180	3	517 580	108
	Dez	71 069	210	4 481	4	459 216	106
07	Jan	75 406	234	7 097	6	517 903	114
	Fev	64 477	192	3 749	3	442 770	101
	Mar	81 554	234	5 305	6	539 566	119
	Abr	68 097	198	4 009	4	464 985	104
	Mai	81 327	237	4 391	4	558 235	124
	Jun	71 960	209	4 101	5	517 249	116
		1	2	3	4	5	6
		Volume	Value	Volume	Value	Volume	Value
		Cheques		Credit transfers		Direct debits	
		Interbank clearing system - SICOI					

B.12.3 MOVIMENTO GLOBAL DO SISTEMA DE LIQUIDAÇÃO POR BRUTO

TRANSACTIONS IN THE GROSS SETTLEMENT SYSTEM

Por tipo de sistema

By type of system

Fonte / Source: Banco de Portugal

10^6 euros

		Sistema de pagamentos de grandes transacções - SPGT				Sistemas de liquidacão de outros depositantes - SLOD	
		Operações domésticas		Operações transnacionais			
		Quantidade	Valor	Quantidade	Valor	Quantidade	Valor
		1	2	3	4	5	6
04		750 917	1 404 002	623 054	4 232 473	49 367	88 498
05		757 384	1 420 400	589 885	3 911 998	52 093	70 500
06		787 642	1 497 486	550 281	3 684 579	61 345	55 522
06	Jan	67 194	130 924	45 672	379 862	5 306	5 693
	Fev	61 905	106 540	41 365	274 874	7 054	5 599
	Mar	69 699	125 446	49 578	291 656	9 591	6 643
	Abr	56 864	96 477	40 709	249 310	4 066	4 930
	Mai	72 389	126 522	49 558	228 715	5 693	6 308
	Jun	66 826	137 394	47 294	337 568	5 085	4 560
	Jul	63 393	124 830	46 803	337 124	3 899	3 558
	Ago	61 357	127 354	43 583	263 256	3 646	3 092
	Set	61 818	140 966	44 214	276 210	3 919	2 941
	Out	69 757	120 543	48 832	374 488	4 623	4 629
	Nov	67 741	120 407	47 737	370 134	4 201	3 419
	Dez	68 699	140 084	44 936	301 382	4 262	4 152
07	Jan	73 944	142 547	47 575	303 965	5 302	3 913
	Fev	66 151	117 219	43 246	255 880	5 328	4 660
	Mar	74 539	125 219	48 912	224 733	6 914	4 345
	Abr	66 903	114 301	43 854	231 060	5 476	4 002
	Mai	78 042	131 072	48 873	257 163	6 509	4 628
	Jun	77 773	150 854	49 250	259 443	6 491	4 788

	1	2	3	4	5	6
	Volume	Value	Volume	Value	Volume	Value
	Domestic transactions		Cross- border transactions		Settlement system for other depositors - SLOD	
	Portuguese large value real time gross settlement system - SPGT					

C. Estatísticas da Balança de Pagamentos e da Posição de Investimento Internacional

C. Balance of Payments and International Investment Position Statistics

C.0 Estatísticas da balança de pagamentos

C.0 Balance of payments statistics

C.0.1 BALANÇA DE PAGAMENTOS — BALANCE OF PAYMENTS

Valores líquidos — **Net figures**

Fonte / Source: Banco de Portugal

10^6 euros

		Séries no Quadro/ Coluna 1	2004 2	2005 3	2006 4	Jan - Mai 2006 5	Jan - Mai 2007 6		
1	Balança corrente	C.1.1.1/1-2	-11 112	-14 483	-14 599	-7 135	-6 195	Current account	1
2	Bens[1]	C.1.1.1/3-4	-15 043	-16 761	-16 629	-7 007	-6 451	Goods[1]	2
3	Serviços	C.1.1.1/5-6	4 015	3 838	4 893	1 239	1 898	Services	3
4	Rendimentos	C.1.1.1/7-8	-2 926	-3 834	-5 366	-2 247	-2 772	Income	4
5	Transferências correntes	C.1.1.1/9-10	2 841	2 274	2 503	879	1 130	Current transfers	5
6	Balança de capital	C.1.1.1/11-12	2 231	1 740	1 260	444	814	Capital account	6
7	Balança financeira[a)b)]	C.2.1/1	9 555	13 582	12 013	5 948	6 954	Financial account[a)b)]	7
8	Investimento directo[2]	C.2.1/2	-4 444	1 517	3 079	1 760	-531	Direct investment[2]	8
9	Investimento de Portugal no exterior	C.2.1/3	-6 318	-1 671	-2 796	-1 157	-2 571	Portuguese investment abroad	9
10	Investimento do exterior em Portugal	C.2.1/4	1 874	3 188	5 875	2 917	2 040	Foreign investment in Portugal	10
11	Investimento de carteira	C.2.1/5	29	-1 191	2 645	-9 724	1 158	Portfolio investment	11
12	Activos	C.2.1/6	-10 937	-15 975	-6 661	-8 147	-6 101	Assets	12
13	Acções e outras participações	C.2.4.1/6+9	-1 369	-1 520	-3 006	-1 470	-1 139	Shares and other equity	13
14	Obrigações e outros títulos de dívida de longo prazo	C.2.4.1/12	-11 655	-11 703	-6 277	-7 950	-7 296	Long-term debt securities	14
15	Títulos de dívida de curto prazo	C.2.4.1/15	2 087	-2 751	2 622	1 273	2 333	Short-term debt securities	15
16	Passivos	C.2.1/7	10 966	14 784	9 306	-1 577	7 259	Liabilities	16
17	Acções e outras participações	C.2.5.1/6+9	5 630	4 636	1 097	-1 348	1 571	Shares and other equity	17
18	Obrigações e outros títulos de dívida de longo prazo	C.2.5.1/12	462	5 908	12 092	4 180	6 317	Long-term debt securities	18
19	Títulos de dívida de curto prazo	C.2.5.1/15	4 874	4 240	-3 883	-4 409	-629	Short-term debt securities	19
20	Derivados financeiros	C.2.1/8	-72	-164	-257	-215	145	Financial derivatives	20
21	Outro investimento	C.2.1/9	12 509	11 989	4 626	12 652	6 218	Other investment	21
22	Activos	C.2.1/10	837	-324	-14 573	-4 812	-4 411	Assets	22
23	Autoridades Monetárias[3]	C.2.7.1/3	-786	-576	-1 079	-1 433	-2 539	Monetary Authorities[3]	23
24	Administrações Públicas[3]	C.2.7.1/5	82	-90	110	-53	-47	General Government[3]	24
25	Outras inst. financeiras monetárias[3]	C.2.7.1/7	-1 048	-928	-10 146	-2 232	-1 083	Other monetary financial institutions[3]	25
26	Outros sectores residentes	C.2.7.1/9	2 589	1 269	-3 458	-1 094	-742	Other resident sectors	26
27	Passivos	C.2.1/11	11 672	12 314	19 199	17 464	10 629	Liabilities	27
28	Autoridades Monetárias	C.2.7.1/4	5 936	4 128	-6 025	1 505	2 806	Monetary Authorities	28
29	Administrações Públicas	C.2.7.1/6	364	-622	50	134	-291	General Government	29
30	Outras inst. financeiras monetárias	C.2.7.1/8	2 788	7 603	25 091	15 576	7 667	Other monetary financial institutions	30
31	Outros sectores residentes	C.2.7.1/10	2 585	1 205	83	249	447	Other resident sectors	31
32	Activos de reserva[4]	C.2.1/12	1 533	1 431	1 919	1 475	-36	Reserve assets[4]	32
33	Erros e omissões	=-(1+6+7)	-674	-838	1 326	743	-1 573	Errors and omissions	33
	Por memória							Memo item	
34	Balança corrente+Balança de capital		-8 881	-12 744	-13 339	-6 691	-5 381	Current account +Capital account	34

	1 Series in Table/ Column	2 2004	3 2005	4 2006	5 Jan - May 2006	6 Jan - May 2007	

(1) Com base em informação do INE ajustada para valores f.o.b. / Based on data from INE, adjusted to f.o.b. values.
(2) Inclui investimento imobiliário. / Includes real estate investment.
(3) Sobre o conteúdo, ver notas no fim da publicação. / For information on coverage see notes at the end of this publication.
(4) A partir de Janeiro de 1999 são considerados activos de reserva apenas os activos do Banco de Portugal face a não residentes da área do euro e denominados em moedas de países fora desta área, havendo lugar a uma quebra de série. / From January 1999 onwards reserve assets include only Banco de Portugal claims on non-euro area residents denominated in non-euro area currencies, thus implying a break in the series.

C.1 Balanças corrente e de capital

C.1 Current and capital accounts

C.1.0.1 BALANÇAS CORRENTE E DE CAPITAL — CURRENT AND CAPITAL ACCOUNTS

Valores líquidos — **Net figures**

Fonte / Source: Banco de Portugal — 10^6 euros

		Séries no Quadro/ Coluna 1	2004 2	2005 3	2006 4	Jan - Mai 2006 5	Jan - Mai 2007 6		
1	Balança corrente	C.1.1.1/ 1-2	-11 112	-14 483	-14 599	-7 135	-6 195	Current account	1
2	*Crédito*	C.1.1.1/ 1	53 917	56 252	65 046	25 770	28 830	*Credit*	2
3	*Débito*	C.1.1.1/ 2	65 030	70 736	79 645	32 906	35 026	*Debit*	3
4	Bens(1)	C.1.1.1./3-4	-15 043	-16 761	-16 629	-7 007	-6 451	Goods(1)	4
5	*Crédito*	C.1.1.1./3	29 738	30 721	34 697	14 094	15 422	*Credit*	5
6	*Débito*	C.1.1.1./4	44 781	47 481	51 326	21 101	21 874	*Debit*	6
7	Serviços	C.1.1.1/ 5-6	4 015	3 838	4 893	1 239	1 898	Services	7
8	*Crédito*	C.1.1.1/ 5	11 853	12 255	14 141	5 035	5 868	*Credit*	8
9	*Débito*	C.1.1.1/ 6	7 837	8 418	9 248	3 796	3 971	*Debit*	9
10	Transportes	C.1.2.1/ 3	-61	15	346	53	220	Transportation	10
11	Viagens e turismo	C.1.2.6/ 3	3 971	3 744	4 024	1 099	1 264	Travel	11
12	Serviços de comunicação	C.1.2.6/ 6	83	142	166	75	76	Communications services	12
13	Serviços de construção	C.1.2.7/ 3	220	206	333	141	191	Construction services	13
14	Seguros	C.1.2.8/ 3	-86	-87	-93	-43	-40	Insurance services	14
15	Serviços financeiros	C.1.2.9/ 3	45	-12	-10	-3	17	Financial services	15
16	Serviço de informação e informática	C.1.2.10/ 3	-60	-85	-91	-31	-29	Computer and information services	16
17	Direitos de utilização	C.1.2.11/ 3	-253	-227	-213	-87	-105	Royalties and license fees	17
18	Outros serviços fornecidos por empresas	C.1.2.12/ 3	274	250	693	172	419	Other business services	18
19	Serviços de natureza pessoal, cultural e recreativa	C.1.2.13/ 3	-134	-109	-171	-78	-83	Personal, cultural and recreational services	19
20	Operações governamentais (n.i.n.r.)	C.1.2.14/ 3	17	0	-90	-57	-33	Government services (n.i.e.)	20
21	Rendimentos	C.1.1.1/ 7-8	-2 926	-3 834	-5 366	-2 247	-2 772	Income	21
22	Crédito	C.1.1.1/ 7	6 460	7 474	9 795	3 988	4 841	*Credit*	22
23	*Débito*	C.1.1.1/ 8	9 387	11 308	15 161	6 235	7 613	*Debit*	23
24	Rendimentos de trabalho	C.1.3.1/ 6	-118	-161	-147	-52	16	Compensation of employees	24
25	Rendimentos de investimento	C.1.3.1/ 9+12+15	-2 808	-3 673	-5 219	-2 195	-2 788	Investment income	25
26	Rendimentos de investimento directo	C.1.3.1/ 9	-787	-1 263	-1 471	-617	-614	Direct investment income	26
27	De acções e outras participações	C.1.3.2/6+9	-800	-1 251	-1 474	-611	-661	Income on shares and other equity	27
28	De empréstimos e títulos de dívida	C.1.3.2/ 12	13	-12	3	-6	47	Income on debt	28
29	Rendimentos de investimento de carteira	C.1.3.1/ 12	-603	-667	-689	-480	-693	Portfolio investment income	29
30	De acções e outras participações	C.1.3.3/ 6	-505	-722	-883	-587	-681	Income on shares and other equity	30
31	De títulos de dívida	C.1.3.3/ 9+12	-98	55	194	106	-12	Income on debt	31
32	Rendimentos de outro investimento	C.1.3.1/ 15	-1 418	-1 744	-3 059	-1 098	-1 481	Other investment income	32
33	Transferências correntes	C.1.1.1/ 9-10	2 841	2 274	2 503	879	1 130	Current transfers	33
34	*Crédito*	C.1.1.1/ 9	5 867	5 802	6 413	2 653	2 698	*Credit*	34
35	*Débito*	C.1.1.1/10	3 025	3 528	3 910	1 774	1 568	*Debit*	35
36	Transferências públicas	C.1.4.1/ 3-4	646	422	270	36	87	Official transfers	36
37	das quais: com a UE	C.1.4.1/ 5-6	694	521	373	86	156	of which: vis-à-vis EU	37
38	Transferências privadas	C.1.4.1/ 9-10	2 195	1 852	2 233	843	1 043	Private transfers	38
39	das quais: remessas emigrantes/ /imigrantes	C.1.4.1/11-12	1 957	1 717	1 802	647	763	of which: migrants' remittances	39
40	Balança de capital	C.1.1.1/ 11-12	2 231	1 740	1 260	444	814	Capital account	40
41	*Crédito*	C.1.1.1/ 11	2 491	2 019	1 634	642	967	*Credit*	41
42	Débito	C.1.1.1/ 12	260	279	374	197	153	*Debit*	42
43	da qual: transferências da capital com a UE	C.1.6/10+...+14	2 323	1 844	1 483	594	898	of which: capital transfers vis-à-vis EU	43

	1 Series in Table/ Column	2 2004	3 2005	4 2006	5 Jan - May 2006	6 Jan - May 2007	

(1) Com base em informação do INE ajustada para valores f.o.b. / Based on data from INE adjusted to f.o.b. values.

C.1.0.2 BALANÇAS CORRENTE E DE CAPITAL
Séries ajustadas de sazonalidade (1)

CURRENT AND CAPITAL ACCOUNTS
Seasonally adjusted series(1)

Fonte / Source: Banco de Portugal

10^6 euros

		Dez 1	Jan 2	Fev 3	Mar 4	Abr 5	Mai 6		
1	Balança corrente e de capital	-1 085	-357	-1 023	-1 202	-733	-1 252	Current and capital accounts	1
2	Balança corrente	-1 177	-931	-1 157	-1 234	-773	-1 287	Current account	2
3	Crédito	5 740	5 888	5 728	5 686	6 197	5 826	Credit	3
4	Débito	6 918	6 819	6 885	6 919	6 969	7 112	Debit	4
5	Bens	-1 324	-1 384	-1 289	-1 308	-1 329	-1 473	Goods	5
6	Crédito	3 124	3 026	3 016	3 038	3 075	2 952	Credit	6
7	Débito	4 449	4 410	4 305	4 346	4 403	4 425	Debit	7
8	Serviços	455	499	513	524	524	539	Services	8
9	Crédito	1 241	1 297	1 316	1 320	1 324	1 357	Credit	9
10	Débito	786	798	804	795	801	819	Debit	10
	dos quais:	49	53	49	58	51	51	of which:	
11	Transportes	293	291	302	303	295	300	Transportation	11
12	Crédito	244	238	253	245	244	248	Credit	12
13	Débito	335	360	346	356	353	359	Debit	13
14	Viagens e turismo	567	598	585	592	594	597	Travel	14
15	Crédito	232	238	239	236	241	239	Credit	15
16	Débito	-530	-420	-553	-559	-332	-583	Debit	16
17	Rendimentos	848	995	857	907	1 107	981	Income	17
18	Crédito(2)	1 378	1 415	1 410	1 466	1 439	1 564	Credit(2)	18
19	Débito	222	374	172	109	364	231	Debit	19
20	Transferências correntes	527	570	538	421	691	535	Current transfers	20
21	Crédito	305	196	366	312	327	304	Credit	21
22	Débito	92	574	135	31	40	35	Debit	22
23	Balança de capital (3)	134	660	149	52	56	50	Capital account(3)	23
24	Crédito	42	87	14	21	16	15	Credit	24
25	Débito							Debit	25

	1 Dec	2 Jan	3 Feb	4 Mar	5 Apr	6 May	

(1) Vide Suplemento 4/2005 ao Boletim Estatístico. / Please refer to the Supplement 4/2005 to the Statistical Bulletin.
(2) Série ajustada apenas de efeitos de calendário. / Series adjusted only for calendar effects.
(3) Devido a instabilidade na componente sazonal, mantiveram-se os valores originais. / Due to lack of stability in the seasonal component, the raw series were kept.

C.1.1.1 BALANÇAS CORRENTE E DE CAPITAL
Principais componentes

CURRENT AND CAPITAL ACCOUNTS
Main items

Fonte / Source: Banco de Portugal

10^3 euros

	Balança corrente										Balança de capital	
	Total		Bens[1]		Serviços		Rendimentos		Transferências correntes			
	Crédito	Débito	Crédito	Débito	Crédito	Débito	Crédito	Débito	Crédito	Débito	Crédito	Débito
	1=3+5+7+9	2=4+6+8+10	3	4	5	6	7	8	9	10	11	12
04	53 917 458	65 029 671	29 737 761	44 780 500	11 852 839	7 837 452	6 460 312	9 386 652	5 866 547	3 025 068	2 491 081	260 188
05	56 252 306	70 735 745	30 720 607	47 481 148	12 255 458	8 417 892	7 474 255	11 308 318	5 801 986	3 528 387	2 018 794	279 033
06	65 045 543	79 644 530	34 696 620	51 325 681	14 141 089	9 247 855	9 795 315	15 161 100	6 412 519	3 909 894	1 633 873	373 714
05 Dez	4 809 297	6 197 096	2 418 995	3 996 207	1 040 426	787 211	696 641	1 068 456	653 236	345 222	419 521	24 791
06 Jan	5 055 404	6 254 286	2 640 742	3 894 717	917 417	768 252	784 749	1 062 906	712 496	528 410	356 628	40 247
Fev	4 670 562	6 220 648	2 601 090	3 990 982	846 453	692 881	724 299	1 092 321	498 719	444 464	96 973	21 330
Mar	5 563 718	6 980 401	3 181 319	4 721 881	1 028 514	824 580	784 141	1 155 660	569 743	278 281	88 249	37 867
Abr	4 964 920	6 341 669	2 541 589	3 948 540	1 065 224	720 757	890 853	1 402 075	467 254	270 296	48 714	27 667
Mai	5 515 790	7 108 870	3 128 988	4 544 538	1 177 848	789 932	803 829	1 521 923	405 125	252 478	51 021	70 218
Jun	5 743 094	6 839 025	3 110 531	4 533 945	1 174 730	793 638	813 017	1 274 888	644 815	236 554	61 978	20 905
Jul	6 006 303	6 695 069	3 083 969	4 319 820	1 449 516	800 014	872 703	1 245 201	600 115	330 034	275 728	22 765
Ago	5 216 073	6 147 589	2 383 263	3 797 221	1 599 086	797 686	790 510	1 257 935	443 215	294 746	139 293	36 786
Set	5 550 296	6 714 746	3 019 054	4 393 391	1 294 711	728 597	790 987	1 257 986	445 543	334 771	118 523	19 250
Out	5 799 082	7 042 624	3 130 710	4 665 878	1 341 489	796 490	877 875	1 269 970	449 008	310 286	161 875	17 993
Nov	5 617 601	6 820 711	3 229 717	4 455 789	1 083 548	761 039	814 878	1 282 825	489 458	321 057	100 660	16 830
Dez	5 342 701	6 478 893	2 645 647	4 058 979	1 162 554	773 988	847 472	1 337 410	687 027	308 515	134 231	41 856
07 Jan	5 777 926	6 672 827	3 059 748	4 203 707	1 062 485	786 997	994 766	1 364 136	660 927	317 988	660 331	86 584
Fev	5 288 547	6 626 807	2 908 606	4 014 053	1 012 026	737 044	856 664	1 370 121	511 251	505 590	148 888	14 127
Mar	5 877 551	7 120 396	3 382 479	4 644 793	1 167 919	830 338	930 282	1 390 090	396 872	255 175	51 896	20 665
Abr	5 909 843	6 831 693	2 893 583	4 287 252	1 253 369	779 442	1 078 416	1 499 980	684 474	265 019	55 754	16 200
Mai	5 976 538	7 774 058	3 177 878	4 723 885	1 372 593	836 950	981 361	1 989 104	444 706	224 119	49 812	14 997

	1=3+5+7+9	2=4+6+8+10	3	4	5	6	7	8	9	10	11	12
	Credit	Debit	Credit	Debit	Credit	Debit	Credit	Debit	Credit	Debit	Credit	Debit
	Total		Goods[1]		Services		Income		Current transfers		Capital account	
	Current account											

(1) Com base em informação do INE, ajustada para valores f.o.b.. / Based on data from INE, adjusted to f.o.b. values.

C.1.1.2 BALANÇAS CORRENTE E DE CAPITAL
Principais componentes
Com países da área do euro

CURRENT AND CAPITAL ACCOUNTS
Main items
Vis-à-vis euro area countries

Fonte / Source: Banco de Portugal

10^3 euros

	Balança corrente										Balança de capital	
	Total		Bens[1]		Serviços		Rendimentos		Transferências correntes			
	Crédito	Débito	Crédito	Débito	Crédito	Débito	Crédito	Débito	Crédito	Débito	Crédito	Débito
	1=3+5+7+9	2=4+6+8+10	3	4	5	6	7	8	9	10	11	12
04	32 205 721	42 344 439	20 296 975	31 561 109	6 505 361	4 525 376	3 223 936	5 474 215	2 179 449	783 740	55 257	120 136
05	33 721 273	44 763 493	20 742 525	32 571 089	6 924 624	4 927 138	3 906 946	6 440 136	2 147 178	825 130	54 967	141 198
06	38 486 467	49 673 652	22 974 936	34 991 097	7 991 209	5 382 157	5 158 992	8 470 040	2 361 330	830 358	76 333	238 985
05 Dez	2 755 582	3 970 883	1 592 319	2 800 605	596 117	447 665	375 149	628 468	191 997	94 146	2 509	17 029
06 Jan	2 920 106	3 751 505	1 812 536	2 646 498	509 454	417 692	431 981	618 708	166 134	68 607	4 875	28 568
Fev	2 784 817	3 815 858	1 782 404	2 704 416	477 074	406 468	374 400	635 717	150 940	69 257	1 681	8 247
Mar	3 267 905	4 388 378	2 126 286	3 164 945	553 811	489 255	404 019	667 677	183 788	66 501	2 826	18 940
Abr	2 966 260	3 888 706	1 702 904	2 640 759	603 600	427 182	484 309	742 431	175 447	78 335	2 730	13 579
Mai	3 407 800	4 374 992	2 116 199	3 052 976	669 970	467 690	421 455	794 276	200 176	60 050	7 111	53 668
Jun	3 364 427	4 497 878	2 082 547	3 210 487	646 975	494 387	420 331	731 887	214 574	61 117	2 442	11 439
Jul	3 578 911	4 196 550	1 996 471	2 927 384	798 201	473 535	480 532	709 244	303 706	86 388	6 142	15 630
Ago	3 026 398	3 651 020	1 439 217	2 427 111	983 363	451 229	405 941	715 738	197 877	56 942	34 917	25 936
Set	3 275 585	4 201 611	2 013 082	2 981 861	699 570	417 734	401 080	703 408	161 854	98 609	3 491	9 873
Out	3 511 064	4 479 096	2 085 587	3 238 151	752 804	464 390	479 637	705 846	193 036	70 710	2 277	11 262
Nov	3 354 892	4 284 259	2 124 956	3 103 745	618 713	417 910	417 274	706 387	193 949	56 216	3 738	10 025
Dez	3 028 303	4 143 799	1 692 748	2 892 764	677 674	454 686	438 032	738 722	219 848	57 627	4 104	31 818
07 Jan	3 443 951	4 100 827	2 072 010	2 838 071	608 220	432 886	575 214	760 568	188 507	69 302	18 929	12 689
Fev	3 163 478	4 052 382	1 972 636	2 805 424	555 230	417 877	452 150	768 060	183 463	61 021	3 008	7 884
Mar	3 635 016	4 550 343	2 291 405	3 205 296	652 115	496 655	503 707	787 394	187 789	60 997	2 619	9 426
Abr	3 412 763	4 279 511	1 896 342	2 934 327	707 242	457 370	616 933	830 326	192 246	57 488	4 044	6 519
Mai	3 608 332	4 709 046	2 149 520	3 177 881	743 860	477 368	526 833	998 265	188 119	55 532	4 818	8 760

	1=3+5+7+9	2=4+6+8+10	3	4	5	6	7	8	9	10	11	12
	Credit	Debit	Credit	Debit	Credit	Debit	Credit	Debit	Credit	Debit	Credit	Debit
	Total		Goods[1]		Services		Income		Current transfers		Capital account	
	Current account											

(1) Com base em informação do INE, ajustada para valores f.o.b.. / Based on data from INE, adjusted to f.o.b. values.

C.1.1.3 BALANÇAS CORRENTE E DE CAPITAL

Principais componentes
Com paises da União Europeia

CURRENT AND CAPITAL ACCOUNTS

Main items
Vis-à-vis European Union countries

Fonte / Source: Banco de Portugal

10^3 euros

	Balança corrente										Balança de capital	
	Total		Bens[1]		Serviços		Rendimentos		Transferências correntes			
	Crédito	Débito	Crédito	Débito	Crédito	Débito	Crédito	Débito	Crédito	Débito	Crédito	Débito
	1=3+5+7+9	2=4+6+8+10	3	4	5	6	7	8	9	10	11	12
04	42 469 536	50 141 330	24 196 007	35 273 674	9 279 211	5 689 656	4 364 106	6 875 057	4 630 212	2 302 944	2 467 918	134 527
05	43 863 085	53 190 642	24 553 335	36 331 856	9 635 049	6 138 577	5 129 920	8 044 674	4 544 780	2 675 535	1 943 777	166 575
06	49 687 138	59 358 024	26 851 645	38 837 123	11 021 203	6 759 800	6 746 272	10 757 401	5 068 017	3 003 700	1 588 596	271 290
05 Dez	3 645 347	4 685 078	1 866 797	3 093 068	790 083	567 043	487 431	767 714	501 037	257 253	410 365	17 645
06 Jan	3 994 433	4 679 464	2 118 869	2 918 075	701 051	541 771	556 755	761 314	617 758	458 304	354 061	29 419
Fev	3 608 735	4 702 035	2 077 716	3 026 502	660 915	510 877	494 256	780 197	375 849	384 459	84 636	9 687
Mar	4 257 164	5 217 124	2 491 246	3 583 363	769 503	611 462	532 199	823 302	464 215	198 997	86 906	28 741
Abr	3 821 948	4 594 737	1 996 463	2 890 676	823 737	528 313	626 658	980 994	375 090	194 754	47 072	22 400
Mai	4 223 022	5 211 092	2 439 097	3 381 771	936 382	585 350	547 655	1 066 697	299 888	177 273	49 347	55 061
Jun	4 420 235	5 184 320	2 413 845	3 508 259	911 723	603 276	554 287	911 651	540 380	161 135	61 214	12 149
Jul	4 527 943	5 037 281	2 350 425	3 315 301	1 110 309	588 219	611 722	889 167	455 488	244 593	272 465	16 827
Ago	3 875 700	4 342 809	1 714 881	2 668 962	1 302 430	563 191	534 190	894 118	324 199	216 539	136 800	28 790
Set	4 246 154	5 002 103	2 345 366	3 319 752	1 021 109	532 771	533 933	897 874	345 746	251 706	116 495	10 976
Out	4 429 506	5 314 620	2 417 408	3 590 998	1 049 820	585 981	616 111	898 106	346 167	239 536	156 668	12 359
Nov	4 291 025	5 173 536	2 508 909	3 480 330	847 073	539 050	557 475	904 582	377 568	249 574	93 085	10 654
Dez	3 991 273	4 898 903	1 977 421	3 153 134	887 152	569 538	581 031	949 399	545 670	226 832	129 849	34 228
07 Jan	4 481 890	4 895 056	2 377 597	3 122 168	827 264	556 592	721 529	963 308	555 500	252 987	657 711	13 932
Fev	4 064 094	5 076 897	2 278 229	3 136 681	765 493	523 785	591 161	969 058	429 211	447 374	147 613	8 401
Mar	4 481 626	5 330 917	2 656 856	3 554 094	894 577	614 083	653 831	986 157	276 363	176 582	46 989	14 646
Abr	4 539 681	5 099 665	2 200 712	3 265 623	969 848	578 297	787 523	1 059 885	581 598	195 860	51 283	8 813
Mai	4 539 405	5 662 543	2 478 427	3 514 880	1 046 628	600 110	686 417	1 386 615	327 932	160 938	45 328	10 049

	1=3+5+7+9	2=4+6+8+10	3	4	5	6	7	8	9	10	11	12
	Credit	Debit	Credit	Debit	Credit	Debit	Credit	Debit	Credit	Debit	Credit	Debit
	Total		Goods[1]		Services		Income		Current transfers		Capital account	
	Current account											

(1) Com base em informação do INE, ajustada para valores f.o.b.. / Based on data from INE, adjusted to f.o.b. values.

C.1.2.1 SERVIÇOS - TRANSPORTES

SERVICES - TRANSPORTATION

Fonte / Source: Banco de Portugal

10^3 euros

	Total			Marítimos			Aéreos			Rodoviários			Outros		
	Crédito	Débito	Saldo	Crédito	Débito	Saldo	Crédito	Débito	Saldo	Crédito	Débito	Saldo	Crédito	Débito	Saldo
	1=4+7+10+13	2=5+8+11+14	3=1-2	4	5	6=4-5	7	8	9=7-8	10	11	12=10-11	13	14	15=13-14
04	2 322 966	2 384 321	-61 355	257 925	901 350	-643 425	1 372 165	917 512	454 653	672 634	488 141	184 493	20 243	77 319	-57 076
05	2 584 246	2 569 445	14 801	317 997	1 024 921	-706 923	1 534 372	968 248	566 124	714 470	498 798	215 673	17 406	77 479	-60 072
06	3 180 816	2 835 296	345 520	484 203	1 112 770	-628 567	1 830 779	1 101 622	729 157	848 288	536 327	311 961	17 545	84 576	-67 031
05 Dez	219 848	222 752	-2 903	32 823	85 431	-52 607	119 546	88 218	31 328	65 545	42 388	23 157	1 934	6 715	-4 781
06 Jan	216 731	215 002	1 730	36 377	84 008	-47 630	117 455	75 343	42 112	61 734	41 082	20 652	1 164	14 568	-13 404
Fev	212 568	211 259	1 309	29 326	84 454	-55 128	123 918	78 571	45 348	58 177	41 675	16 502	1 147	6 559	-5 412
Mar	246 723	246 524	198	37 869	103 007	-65 138	138 647	86 358	52 289	69 040	49 650	19 391	1 166	7 509	-6 343
Abr	252 583	229 942	22 641	35 256	85 599	-50 343	156 340	95 578	60 762	60 279	41 282	18 998	708	7 483	-6 775
Mai	262 659	235 810	26 849	33 144	98 301	-65 158	151 640	86 016	65 623	75 798	48 001	27 798	2 077	3 492	-1 414
Jun	279 891	245 966	33 924	39 262	97 167	-57 905	161 471	95 100	66 371	77 570	47 119	30 451	1 589	6 581	-4 992
Jul	287 715	239 570	48 144	41 880	93 798	-51 918	169 207	93 892	75 314	74 419	44 847	29 572	2 209	7 033	-4 824
Ago	307 812	223 406	84 406	46 263	84 955	-38 692	184 414	92 931	91 482	75 562	39 421	36 141	1 573	6 098	-4 524
Set	282 354	245 892	36 462	43 536	96 674	-53 137	165 413	97 086	68 327	72 286	45 811	26 475	1 119	6 321	-5 202
Out	289 713	263 280	26 433	43 593	100 195	-56 602	173 410	108 330	65 081	71 046	48 303	22 743	1 663	6 452	-4 789
Nov	269 393	243 791	25 602	46 368	95 879	-49 510	145 196	94 729	50 467	76 120	46 256	29 863	1 709	6 927	-5 218
Dez	272 674	234 853	37 821	51 329	88 733	-37 404	143 668	97 687	45 981	76 257	42 880	33 376	1 420	5 553	-4 133
07 Jan	266 276	222 148	44 127	48 539	90 962	-42 423	137 350	79 469	57 881	78 925	44 010	34 916	1 461	7 707	-6 245
Fev	263 049	233 810	29 239	39 207	89 293	-50 086	150 104	96 147	53 958	72 953	41 617	31 336	785	6 753	-5 968
Mar	293 300	254 427	38 873	50 042	102 145	-52 103	154 628	97 934	56 694	85 688	48 487	37 201	2 942	5 861	-2 919
Abr	287 404	241 937	45 467	39 058	93 150	-54 092	173 459	97 853	75 606	73 651	45 369	28 283	1 236	5 566	-4 330
Mai	310 422	248 005	62 417	50 807	102 017	-51 210	175 307	90 535	84 772	83 667	49 118	34 549	641	6 335	-5 694

	1=4+7+10+13	2=5+8+11+14	3=1-2	4	5	6=4-5	7	8	9=7-8	10	11	12=10-11	13	14	15=13-14
	Credit	Debit	Balance	Credit	Debit	Balance	Credit	Debit	Balance	Credit	Debit	Balance	Credit	Debit	Balance
	Total			Sea transport			Air transport			Road transport			Other		

C.1.2.2 SERVIÇOS - TRANSPORTES MARÍTIMOS

SERVICES - SEA TRANSPORT

Fonte / Source: Banco de Portugal

10^3 euros

	Fretes			Passagens			Outros		
	Crédito	Débito	Saldo	Crédito	Débito	Saldo	Crédito	Débito	Saldo
	1	2	3=1-2	4	5	6=4-5	7	8	9=7-8
04	131 765	837 458	-705 693	2 767	5 130	-2 363	123 393	58 762	64 632
05	181 577	976 062	-794 485	3 211	5 135	-1 924	133 209	43 723	89 486
06	295 653	1 051 100	-755 447	2 171	8 090	-5 919	186 379	53 579	132 800
05 Dez	20 450	81 719	-61 269	198	185	13	12 175	3 526	8 648
06 Jan	21 791	79 475	-57 684	262	385	-123	14 324	4 147	10 177
Fev	17 078	81 437	-64 359	123	27	96	12 125	2 991	9 134
Mar	22 850	96 922	-74 072	273	546	-274	14 747	5 539	9 208
Abr	22 117	80 716	-58 598	137	254	-117	13 001	4 629	8 372
Mai	18 921	93 603	-74 682	26	517	-491	14 197	4 182	10 015
Jun	24 388	93 045	-68 657	293	898	-604	14 581	3 224	11 357
Jul	25 693	88 367	-62 674	169	1 345	-1 177	16 019	4 086	11 933
Ago	25 179	77 678	-52 499	106	2 631	-2 525	20 977	4 646	16 332
Set	25 972	90 075	-64 103	146	779	-632	17 418	5 820	11 598
Out	26 130	94 840	-68 710	71	467	-396	17 392	4 888	12 504
Nov	29 437	91 057	-61 620	377	49	328	16 554	4 772	11 782
Dez	36 099	83 886	-47 787	187	192	-5	15 043	4 655	10 388
07 Jan	28 736	85 443	-56 708	309	317	-8	19 494	5 202	14 292
Fev	22 174	81 915	-59 741	116	232	-116	16 917	7 147	9 771
Mar	26 757	95 496	-68 740	472	167	305	22 814	6 482	16 332
Abr	21 419	88 389	-66 970	106	455	-349	17 533	4 306	13 228
Mai	30 753	96 805	-66 052	129	574	-445	19 925	4 638	15 287

	1	2	3=1-2	4	5	6=4-5	7	8	9=7-8
	Credit	Debit	Balance	Credit	Debit	Balance	Credit	Debit	Balance
	Freight			Passenger			Other		

C.1.2.3 SERVIÇOS - TRANSPORTES AÉREOS

SERVICES - AIR TRANSPORT

Fonte / Source: Banco de Portugal

10^3 euros

	Fretes			Passagens			Outros		
	Crédito	Débito	Saldo	Crédito	Débito	Saldo	Crédito	Débito	Saldo
	1	2	3=1-2	4	5	6=4-5	7	8	9=7-8
04	91 773	87 515	4 258	943 862	471 841	472 021	336 530	358 155	-21 626
05	102 718	84 350	18 369	1 060 675	547 235	513 440	370 979	336 663	34 316
06	114 761	90 844	23 917	1 296 659	580 993	715 666	419 360	429 785	-10 425
05 Dez	9 792	7 063	2 729	79 257	49 542	29 715	30 497	31 613	-1 116
06 Jan	10 816	6 869	3 947	75 316	37 244	38 072	31 323	31 230	93
Fev	8 180	7 038	1 141	89 020	41 099	47 921	26 718	30 433	-3 715
Mar	8 724	8 377	347	95 699	48 516	47 183	34 224	29 465	4 759
Abr	6 639	6 976	-337	106 645	57 134	49 511	43 056	31 468	11 588
Mai	8 417	8 090	327	115 970	45 331	70 639	27 253	32 595	-5 342
Jun	6 772	8 042	-1 270	120 573	54 179	66 394	34 125	32 879	1 246
Jul	8 278	7 637	640	126 975	53 049	73 926	33 954	33 206	748
Ago	19 078	6 714	12 365	119 534	51 726	67 808	45 802	34 492	11 310
Set	8 966	7 785	1 181	115 143	46 557	68 586	41 304	42 744	-1 440
Out	12 170	8 197	3 973	126 085	52 388	73 697	35 155	47 745	-12 590
Nov	8 569	7 870	699	107 939	49 075	58 864	28 688	37 784	-9 096
Dez	8 152	7 250	902	97 759	44 694	53 065	37 757	45 743	-7 986
07 Jan	15 705	7 385	8 320	90 647	38 741	51 906	30 998	33 343	-2 345
Fev	9 252	7 080	2 172	109 945	41 745	68 200	30 907	47 322	-16 415
Mar	7 818	8 254	-435	118 002	45 758	72 245	28 807	43 923	-15 116
Abr	9 985	7 639	2 345	128 586	52 467	76 119	34 889	37 747	-2 858
Mai	7 945	8 367	-421	129 653	51 239	78 414	37 710	30 930	6 780

	1	2	3=1-2	4	5	6=4-5	7	8	9=7-8
	Credit	Debit	Balance	Credit	Debit	Balance	Credit	Debit	Balance
	Freight			Passenger			Other		

C.1.2.4 SERVIÇOS - TRANSPORTES RODOVIÁRIOS — SERVICES - ROAD TRANSPORT

Fonte / Source: Banco de Portugal

10^3 euros

	Fretes			Passagens			Outros		
	Crédito	Débito	Saldo	Crédito	Débito	Saldo	Crédito	Débito	Saldo
	1	2	3=1-2	4	5	6=4-5	7	8	9=7-8
04	566 747	477 834	88 913	4 379	2 601	1 778	101 508	7 705	93 802
05	616 711	485 478	131 234	2 878	1 404	1 474	94 881	11 916	82 965
06	738 169	522 655	215 514	4 372	2 080	2 291	105 748	11 592	94 156
05 Dez	56 651	40 635	16 016	559	477	82	8 336	1 277	7 059
06 Jan	53 741	39 519	14 222	81	225	-144	7 912	1 339	6 573
Fev	49 970	40 494	9 476	53	46	6	8 155	1 135	7 020
Mar	60 323	48 194	12 129	111	166	-54	8 606	1 290	7 316
Abr	53 005	40 136	12 870	206	412	-205	7 068	734	6 333
Mai	66 104	46 544	19 560	228	231	-2	9 466	1 226	8 240
Jun	68 610	46 266	22 344	337	98	239	8 622	755	7 868
Jul	65 392	43 940	21 452	285	109	176	8 742	798	7 944
Ago	65 659	38 625	27 034	158	166	-8	9 745	630	9 114
Set	63 154	44 789	18 364	298	82	216	8 834	940	7 894
Out	61 323	47 159	14 164	275	237	38	9 448	907	8 541
Nov	64 265	45 278	18 987	1 443	61	1 382	10 412	917	9 495
Dez	66 623	41 712	24 911	895	248	647	8 738	920	7 818
07 Jan	66 308	42 486	23 822	1 717	66	1 651	10 901	1 457	9 443
Fev	59 870	40 732	19 138	1 311	148	1 164	11 772	738	11 034
Mar	72 557	47 485	25 072	1 242	119	1 123	11 889	884	11 006
Abr	62 380	43 951	18 429	1 224	130	1 093	10 047	1 287	8 760
Mai	69 623	48 136	21 487	1 549	131	1 418	12 495	851	11 644

	1	2	3=1-2	4	5	6=4-5	7	8	9=7-8
	Credit	Debit	Balance	Credit	Debit	Balance	Credit	Debit	Balance
	Freight			Passenger			Other		

C.1.2.5 SERVIÇOS - OUTROS TRANSPORTES — SERVICES - OTHER TRANSPORT

Fonte / Source: Banco de Portugal

10^3 euros

	Fretes			Passagens			Outros		
	Crédito	Débito	Saldo	Crédito	Débito	Saldo	Crédito	Débito	Saldo
	1	2	3=1-2	4	5	6=4-5	7	8	9=7-8
04	14 112	68 863	-54 751	5 577	8 066	-2 489	554	390	164
05	11 017	66 311	-55 295	6 074	5 322	752	316	5 845	-5 529
06	10 904	77 322	-66 418	6 216	6 941	-725	425	313	112
05 Dez	1 447	6 330	-4 883	457	381	76	31	5	25
06 Jan	441	14 226	-13 785	562	340	222	162	2	159
Fev	764	6 294	-5 530	383	265	118	0	1	-1
Mar	782	6 362	-5 580	379	1 146	-767	5	1	4
Abr	220	6 297	-6 077	436	1 186	-751	53	0	53
Mai	1 639	3 143	-1 504	432	349	83	7	0	6
Jun	965	6 237	-5 272	617	340	277	6	4	3
Jul	1 428	6 188	-4 761	765	845	-80	16	0	16
Ago	817	5 123	-4 306	756	975	-218	0	0	0
Set	530	5 920	-5 390	576	359	217	13	42	-28
Out	978	6 012	-5 035	590	378	212	95	61	34
Nov	1 305	6 430	-5 125	356	296	60	48	201	-153
Dez	1 036	5 089	-4 054	364	463	-99	20	0	20
07 Jan	1 043	7 330	-6 287	400	305	95	18	72	-54
Fev	279	6 239	-5 960	408	291	117	98	222	-125
Mar	2 292	5 365	-3 073	646	345	301	4	150	-146
Abr	621	5 253	-4 632	538	290	248	77	23	54
Mai	8	5 960	-5 953	604	303	301	29	72	-43

	1	2	3=1-2	4	5	6=4-5	7	8	9=7-8
	Credit	Debit	Balance	Credit	Debit	Balance	Credit	Debit	Balance
	Freight			Passenger			Other		

C.1.2.6 SERVIÇOS - VIAGENS E TURISMO E SERVIÇOS DE COMUNICAÇÃO

SERVICES - TRAVEL AND COMMUNICATIONS SERVICES

Fonte / Source: Banco de Portugal

10^3 euros

	Viagens e turismo			Serviços de comunicação								
				Total			Serviços postais e mensagens			Serviços de telecomunicações		
	Crédito	Débito	Saldo	Crédito	Débito	Saldo	Crédito	Débito	Saldo	Crédito	Débito	Saldo
	1	2	3=1-2	4=7+10	5=8+11	6=4-5	7	8	9=7-8	10	11	12=10-11
04	6 195 469	2 224 743	3 970 725	388 981	305 883	83 098	39 062	41 147	-2 085	349 919	264 737	85 182
05	6 198 599	2 454 256	3 744 343	462 868	320 467	142 401	46 579	50 041	-3 462	416 289	270 426	145 863
06	6 649 144	2 625 040	4 024 104	541 447	375 135	166 312	24 927	23 099	1 828	516 520	352 036	164 484
05 Dez	432 081	201 172	230 909	56 209	35 593	20 617	2 270	2 512	-242	53 939	33 081	20 859
06 Jan	334 255	185 440	148 815	48 414	37 663	10 751	3 739	3 372	367	44 674	34 290	10 384
Fev	334 741	182 672	152 069	35 051	23 067	11 984	2 153	930	1 223	32 897	22 136	10 761
Mar	414 373	236 176	178 197	40 613	22 335	18 279	713	803	-91	39 901	21 532	18 369
Abr	506 639	233 303	273 335	38 605	21 264	17 341	396	697	-301	38 209	20 566	17 643
Mai	567 092	220 771	346 322	50 810	34 596	16 214	412	949	-537	50 398	33 647	16 751
Jun	533 481	219 013	314 468	35 972	35 949	23	2 776	2 376	399	33 196	33 573	-376
Jul	767 784	221 277	546 507	43 397	33 080	10 317	3 109	3 430	-321	40 288	29 650	10 638
Ago	951 657	281 688	669 969	44 272	19 929	24 343	4 412	1 764	2 648	39 859	18 165	21 695
Set	683 649	217 664	465 985	48 310	32 553	15 756	303	988	-685	48 007	31 566	16 441
Out	647 520	229 178	418 342	67 595	46 593	21 002	2 721	3 688	-967	64 875	42 905	21 970
Nov	440 057	192 676	247 381	45 346	38 317	7 029	371	2 570	-2 198	44 975	35 748	9 227
Dez	467 897	205 183	262 714	43 063	29 790	13 273	3 821	1 531	2 291	39 241	28 259	10 982
07 Jan	391 593	212 378	179 214	45 099	36 173	8 927	651	1 257	-607	44 449	34 915	9 533
Fev	370 926	205 860	165 066	46 324	24 280	22 044	564	722	-158	45 760	23 558	22 202
Mar	468 008	248 130	219 878	58 703	38 648	20 056	562	1 499	-937	58 141	37 148	20 993
Abr	565 883	242 782	323 102	56 501	48 084	8 417	422	880	-458	56 079	47 203	8 875
Mai	614 762	237 784	376 979	56 037	39 722	16 315	1 526	1 682	-156	54 511	38 040	16 471
	1	2	3=1-2	4=7+10	5=8+11	6=4-5	7	8	9=7-8	10	11	12=10-11
	Credit	Debit	Balance	Credit	Debit	Balance	Credit	Debit	Balance	Credit	Debit	Balance
	Travel			Total			Postal and courier services			Telecommunications services		
				Communications services								

C.1.2.7 SERVIÇOS - CONSTRUÇÃO

SERVICES - CONSTRUCTION SERVICES

Fonte / Source: Banco de Portugal

10^3euros

	Total			No exterior			Em Portugal		
	Crédito	Débito	Saldo	Crédito	Débito	Saldo	Crédito	Débito	Saldo
	1=4+7	2=5+8	3=1-2	4	5	6=4-5	7	8	9=7-8
04	348 630	128 162	220 468	283 446	57 840	225 606	65 184	70 322	-5 138
05	293 879	87 485	206 394	236 455	16 461	219 995	57 424	71 024	-13 601
06	439 244	106 695	332 550	352 413	39 187	313 226	86 831	67 508	19 323
05 Dez	30 481	5 810	24 671	22 645	669	21 975	7 837	5 141	2 696
06 Jan	28 414	4 604	23 810	24 979	1 676	23 303	3 434	2 928	506
Fev	23 228	4 242	18 987	19 239	1 955	17 283	3 990	2 286	1 703
Mar	42 811	8 855	33 957	32 734	5 060	27 674	10 077	3 795	6 283
Abr	42 165	5 238	36 926	35 660	2 643	33 017	6 505	2 595	3 909
Mai	32 969	5 697	27 271	27 604	1 825	25 780	5 364	3 872	1 492
Jun	61 300	5 862	55 439	53 824	3 071	50 753	7 476	2 790	4 686
Jul	34 845	24 976	9 869	27 808	5 960	21 847	7 038	19 016	-11 978
Ago	35 095	8 776	26 319	27 907	3 478	24 430	7 188	5 299	1 889
Set	32 903	7 417	25 485	23 917	2 988	20 930	8 986	4 430	4 556
Out	33 664	11 568	22 096	25 163	2 817	22 347	8 501	8 751	-250
Nov	37 883	6 881	31 002	27 503	4 047	23 456	10 380	2 835	7 546
Dez	33 966	12 578	21 388	26 074	3 667	22 407	7 892	8 910	-1 018
07 Jan	32 447	8 476	23 971	24 833	4 796	20 037	7 614	3 680	3 933
Fev	50 773	7 894	42 878	43 977	4 551	39 426	6 796	3 343	3 453
Mar	46 821	8 146	38 675	35 418	5 216	30 202	11 403	2 930	8 473
Abr	46 077	6 596	39 480	35 190	4 176	31 014	10 887	2 420	8 466
Mai	61 823	15 560	46 263	52 752	7 095	45 656	9 071	8 465	606
	1=4+7	2=5+8	3=1-2	4	5	6=4-5	7	8	9=7-8
	Credit	Debit	Balance	Credit	Debit	Balance	Credit	Debit	Balance
	Total			Abroad			In Portugal		

C.1.2.8 SERVIÇOS - SEGUROS / SERVICES - INSURANCE

Fonte / Source: Banco de Portugal

10^3 euros

	Total			De mercadorias			Outros		
	Crédito	Débito	Saldo	Crédito	Débito	Saldo	Crédito	Débito	Saldo
	1=4+7	2=5+8	3=1-2	4	5	6=4-5	7	8	9=7-8
04	110 073	196 193	-86 120	2 998	36 262	-33 265	107 075	159 931	-52 855
05	80 871	167 843	-86 971	1 822	38 201	-36 379	79 049	129 641	-50 592
06	94 037	186 725	-92 688	2 372	41 144	-38 772	91 665	145 581	-53 916
05 Dez	5 862	6 495	-633	200	3 199	-2 998	5 661	3 296	2 365
06 Jan	9 124	18 862	-9 738	419	3 111	-2 692	8 705	15 751	-7 046
Fev	6 015	19 852	-13 837	51	3 188	-3 137	5 964	16 665	-10 701
Mar	8 292	19 027	-10 735	199	3 794	-3 595	8 093	15 233	-7 140
Abr	7 249	11 886	-4 637	257	3 159	-2 903	6 993	8 727	-1 734
Mai	11 132	15 185	-4 053	44	3 664	-3 620	11 087	11 521	-434
Jun	10 194	15 052	-4 859	102	3 642	-3 541	10 092	11 410	-1 318
Jul	6 527	18 913	-12 386	388	3 459	-3 071	6 138	15 454	-9 316
Ago	5 766	14 828	-9 063	448	3 041	-2 593	5 318	11 788	-6 470
Set	5 654	14 316	-8 663	246	3 526	-3 280	5 408	10 791	-5 383
Out	7 692	13 685	-5 994	42	3 712	-3 670	7 650	9 973	-2 323
Nov	10 564	12 549	-1 985	40	3 564	-3 525	10 525	8 985	1 540
Dez	5 829	12 567	-6 738	136	3 284	-3 147	5 693	9 283	-3 591
07 Jan	9 534	20 891	-11 357	1 237	3 345	-2 107	8 297	17 546	-9 250
Fev	5 890	17 814	-11 923	146	3 206	-3 060	5 744	14 607	-8 863
Mar	10 243	14 706	-4 463	157	3 738	-3 581	10 086	10 968	-882
Abr	6 924	14 313	-7 389	129	3 460	-3 330	6 794	10 853	-4 059
Mai	7 608	12 862	-5 254	55	3 789	-3 735	7 553	9 073	-1 519
	1=4+7	2=5+8	3=1-2	4	5	6=4-5	7	8	9=7-8
	Credit	Debit	Balance	Credit	Debit	Balance	Credit	Debit	Balance
	Total			Freight insurance			Other		

C.1.2.9 SERVIÇOS - FINANCEIROS / SERVICES - FINANCIAL SERVICES

Fonte / Source: Banco de Portugal

10^3 euros

	Total			Serviços de intermediação bancária			Outros serviços de intermediação financeira			Serviços auxiliares de intermediação financeira		
	Crédito	Débito	Saldo	Crédito	Débito	Saldo	Crédito	Débito	Saldo	Crédito	Débito	Saldo
	1=4+7+10	2=5+8+11	3=1-2	4	5	6=4-5	7	8	9=7-8	10	11	12=10-11
04	187 568	142 706	44 862	35 335	33 177	2 158	42 436	51 305	-8 869	109 797	58 224	51 572
05	171 289	183 628	-12 340	25 554	30 065	-4 511	44 979	64 193	-19 214	100 755	89 370	11 386
06	197 433	207 095	-9 661	33 757	31 305	2 452	51 353	48 504	2 849	112 323	127 285	-14 962
05 Dez	21 362	17 671	3 691	3 006	3 969	-964	3 967	4 620	-653	14 389	9 082	5 307
06 Jan	14 720	11 442	3 278	1 836	1 503	333	3 542	2 557	984	9 343	7 382	1 961
Fev	13 410	10 780	2 630	2 227	2 693	-465	2 958	1 863	1 095	8 225	6 225	2 001
Mar	14 046	27 745	-13 700	2 911	5 269	-2 358	3 314	5 048	-1 734	7 820	17 428	-9 608
Abr	11 855	11 720	136	2 257	1 306	951	2 847	3 223	-376	6 751	7 190	-439
Mai	18 093	13 349	4 744	1 912	2 405	-494	5 659	3 848	1 810	10 523	7 095	3 428
Jun	17 891	16 930	961	3 487	2 706	781	4 084	3 596	488	10 320	10 628	-308
Jul	21 271	17 909	3 363	2 192	1 475	717	5 574	2 595	2 979	13 505	13 839	-333
Ago	15 482	12 279	3 204	2 319	1 767	553	5 890	3 549	2 341	7 273	6 963	310
Set	15 425	18 785	-3 360	1 656	3 457	-1 801	3 935	5 474	-1 539	9 833	9 853	-20
Out	19 781	14 157	5 625	4 098	1 912	2 187	5 564	5 070	493	10 119	7 175	2 944
Nov	15 291	40 564	-25 273	4 618	3 255	1 363	2 995	8 798	-5 803	7 678	28 511	-20 833
Dez	20 167	11 436	8 730	4 243	3 557	686	4 992	2 882	2 110	10 932	4 998	5 935
07 Jan	20 728	12 234	8 495	4 251	2 295	1 956	6 877	2 970	3 907	9 601	6 969	2 632
Fev	16 240	13 061	3 179	2 884	1 718	1 166	4 823	4 304	519	8 533	7 039	1 494
Mar	17 262	19 154	-1 891	2 643	4 780	-2 137	5 313	7 616	-2 303	9 306	6 758	2 548
Abr	18 168	10 919	7 250	3 479	1 297	2 183	7 091	2 826	4 265	7 598	6 796	802
Mai	21 281	21 740	-458	3 112	3 193	-81	5 489	7 025	-1 536	12 681	11 522	1 159
	1=4+7+10	2=5+8+11	3=1-2	4	5	6=4-5	7	8	9=7-8	10	11	12=10-11
	Credit	Debit	Balance	Credit	Debit	Balance	Credit	Debit	Balance	Credit	Debit	Balance
	Total			Bank intermediation services			Other financial intermediation services			Auxiliary financial intermediation services		

C.1.2.10 SERVIÇOS - INFORMAÇÃO E INFORMÁTICA

SERVICES - COMPUTER AND INFORMATION SERVICES

Fonte / Source: Banco de Portugal

10^3 euros

	Total			Serviços de informação			Serviços de informática		
	Crédito	Débito	Saldo	Crédito	Débito	Saldo	Crédito	Débito	Saldo
	1=4+7	2=5+8	3=1-2	4	5	6=4-5	7	8	9=7-8
04	116 574	176 905	-60 331	4 288	24 366	-20 078	112 286	152 539	-40 253
05	121 834	206 893	-85 060	10 792	22 449	-11 656	111 041	184 445	-73 403
06	148 572	239 506	-90 934	3 546	31 911	-28 365	145 026	207 595	-62 569
05 Dez	13 737	26 154	-12 417	4 112	5 676	-1 563	9 625	20 479	-10 854
06 Jan	10 194	20 255	-10 061	366	2 265	-1 899	9 828	17 990	-8 162
Fev	7 591	16 306	-8 715	133	1 363	-1 230	7 458	14 943	-7 485
Mar	23 861	24 045	-185	356	1 950	-1 594	23 504	22 095	1 410
Abr	8 893	15 431	-6 538	273	4 961	-4 688	8 620	10 470	-1 850
Mai	11 121	16 777	-5 656	348	1 152	-804	10 773	15 625	-4 852
Jun	9 527	22 898	-13 371	384	5 458	-5 074	9 143	17 440	-8 297
Jul	12 046	19 917	-7 871	411	2 416	-2 004	11 635	17 502	-5 867
Ago	11 098	17 211	-6 113	156	2 439	-2 284	10 943	14 772	-3 829
Set	11 345	14 650	-3 305	142	1 839	-1 697	11 202	12 811	-1 609
Out	13 072	22 479	-9 408	412	1 614	-1 202	12 660	20 865	-8 205
Nov	10 801	20 242	-9 441	387	1 118	-732	10 414	19 123	-8 709
Dez	19 023	29 294	-10 271	178	5 335	-5 157	18 845	23 959	-5 114
07 Jan	13 848	22 667	-8 819	865	1 399	-535	12 984	21 268	-8 284
Fev	11 853	16 302	-4 449	290	1 904	-1 613	11 563	14 399	-2 836
Mar	17 915	16 671	1 244	523	2 016	-1 493	17 391	14 655	2 737
Abr	12 277	23 962	-11 685	414	3 998	-3 584	11 863	19 964	-8 101
Mai	13 058	18 480	-5 422	369	2 753	-2 384	12 689	15 727	-3 038

	1=4+7	2=5+8	3=1-2	4	5	6=4-5	7	8	9=7-8
	Credit	Debit	Balance	Credit	Debit	Balance	Credit	Debit	Balance
	Total			Information services			Computer services		

C.1.2.11 SERVIÇOS - DIREITOS DE UTILIZAÇÃO

SERVICES - ROYALTIES AND LICENSE FEES

Fonte / Source: Banco de Portugal

10^3 euros

	Total			Direitos de patente, de marcas, *royalties e copyright*			*Franchising*			Outros		
	Crédito	Débito	Saldo	Crédito	Débito	Saldo	Crédito	Débito	Saldo	Crédito	Débito	Saldo
	1=4+7+10	2=5+8+11	3=1-2	4	5	6=4-5	7	8	9=7-8	10	11	12=10-11
04	32 844	286 091	-253 247	30 615	269 847	-239 232	196	10 163	-9 967	2 033	6 082	-4 049
05	48 314	275 277	-226 963	41 267	240 566	-199 300	1 290	12 206	-10 917	5 758	22 505	-16 747
06	65 011	277 915	-212 905	60 642	250 283	-189 640	481	12 437	-11 956	3 888	15 196	-11 308
05 Dez	5 539	23 301	-17 762	5 036	20 628	-15 592	37	927	-890	466	1 745	-1 279
06 Jan	2 317	20 472	-18 155	2 190	18 353	-16 163	0	1 074	-1 074	127	1 045	-918
Fev	7 150	30 300	-23 150	6 952	28 521	-21 569	0	749	-749	198	1 030	-832
Mar	5 243	21 193	-15 950	4 592	19 563	-14 971	0	1 270	-1 270	651	360	291
Abr	6 381	20 805	-14 423	6 178	17 053	-10 876	0	1 105	-1 105	204	2 646	-2 442
Mai	5 177	20 822	-15 645	4 295	19 129	-14 834	0	898	-898	882	795	87
Jun	9 098	20 499	-11 400	9 010	18 827	-9 817	32	810	-778	57	862	-805
Jul	3 086	17 677	-14 591	2 339	15 716	-13 377	0	962	-962	747	999	-252
Ago	5 973	35 935	-29 962	5 730	33 834	-28 104	46	1 614	-1 569	196	486	-290
Set	4 062	21 812	-17 750	3 517	19 372	-15 854	4	1 058	-1 054	541	1 383	-841
Out	2 973	22 166	-19 193	2 598	19 831	-17 233	374	1 081	-707	1	1 254	-1 253
Nov	5 856	21 171	-15 315	5 668	18 279	-12 611	4	1 024	-1 020	185	1 869	-1 684
Dez	7 694	25 064	-17 371	7 575	21 804	-14 229	21	793	-772	98	2 467	-2 370
07 Jan	5 607	31 709	-26 102	5 330	29 803	-24 473	4	1 160	-1 156	273	746	-473
Fev	4 154	30 316	-26 162	3 613	27 496	-23 883	39	762	-723	502	2 059	-1 557
Mar	5 501	25 418	-19 917	3 837	21 477	-17 640	93	634	-541	1 571	3 307	-1 736
Abr	11 127	21 400	-10 274	4 694	16 771	-12 077	4	1 107	-1 103	6 429	3 523	2 906
Mai	4 859	27 184	-22 325	3 782	21 023	-17 240	54	99	-45	1 023	6 062	-5 040

	1=4+7+10	2=5+8+11	3=1-2	4	5	6=4-5	7	8	9=7-8	10	11	12=10-11
	Credit	Debit	Balance	Credit	Debit	Balance	Credit	Debit	Balance	Credit	Debit	Balance
	Total			Copyright and patent royalties			Franchising			Other		

C.1.2.12 SERVIÇOS - OUTROS SERVIÇOS FORNECIDOS POR EMPRESAS (continua)

SERVICES - OTHER BUSINESS SERVICES (to be continued)

Fonte / Source: Banco de Portugal

10^3 euros

	Total			Serviços de intermediação comercial			Serviços de aluguer sem tripulação			Serviços agrícolas, mineiros e industriais			Serviços de investigação e desenvolvimento		
	Crédito	Débito	Saldo	Crédito	Débito	Saldo	Crédito	Débito	Saldo	Crédito	Débito	Saldo	Crédito	Débito	Saldo
	1=4+7+10+13 +16+19+22+25 +28	2=5+8+11+14 +17+20+23+26 +29	3=1-2	4	5	6=4-5	7	8	9=7-8	10	11	12=10-11	13	14	15=13-14
04	1 837 546	1 563 289	274 257	819 205	648 979	170 226	38 784	61 448	-22 664	92 931	75 488	17 443	23 323	13 285	10 037
05	1 995 063	1 744 910	250 153	876 164	710 129	166 035	54 498	89 271	-34 773	84 708	62 571	22 136	28 969	23 693	5 276
06	2 475 078	1 782 324	692 753	1 022 543	819 535	203 007	73 655	112 540	-38 884	162 674	61 501	101 173	40 096	19 659	20 437
05 Dez	230 528	206 297	24 231	93 807	82 605	11 202	5 143	8 816	-3 673	12 507	9 010	3 497	2 980	2 358	622
06 Jan	225 693	203 981	21 712	97 128	121 010	-23 882	2 613	6 839	-4 226	15 388	6 710	8 679	4 124	1 158	2 965
Fev	180 921	154 305	26 616	94 541	70 225	24 316	2 334	7 724	-5 391	8 094	8 038	57	2 479	2 307	172
Mar	196 764	158 775	37 989	77 895	70 536	7 359	6 440	7 106	-666	14 794	4 120	10 674	2 025	1 490	535
Abr	168 162	122 175	45 987	71 492	54 704	16 788	6 271	9 751	-3 481	12 064	3 193	8 871	2 531	1 209	1 322
Mai	188 431	148 967	39 464	79 344	68 605	10 739	5 662	11 428	-5 766	9 986	3 091	6 895	5 446	1 543	3 904
Jun	186 955	157 544	29 411	71 507	60 767	10 740	9 084	8 808	276	15 853	4 459	11 395	3 159	1 234	1 924
Jul	242 587	157 374	85 214	79 549	67 425	12 124	7 461	10 393	-2 932	14 370	5 976	8 394	5 398	1 447	3 951
Ago	195 603	129 431	66 172	73 678	59 896	13 783	6 965	9 854	-2 889	15 213	4 645	10 568	3 642	1 138	2 504
Set	185 626	121 987	63 639	75 923	53 805	22 119	6 262	9 636	-3 373	11 867	5 397	6 471	2 004	1 297	707
Out	223 824	133 001	90 823	95 306	61 904	33 402	8 368	8 806	-438	14 536	5 293	9 243	3 198	1 766	1 432
Nov	221 692	134 463	87 229	96 514	64 792	31 722	6 071	8 002	-1 931	14 425	3 594	10 832	2 123	3 035	-913
Dez	258 819	160 321	98 499	109 665	65 867	43 798	6 123	14 193	-8 070	16 082	6 987	9 095	3 967	2 033	1 934
07 Jan	252 418	172 281	80 137	120 121	83 919	36 203	6 939	9 654	-2 715	12 589	8 764	3 825	3 183	2 063	1 121
Fev	214 537	145 195	69 342	80 723	75 950	4 773	5 376	9 677	-4 302	11 890	3 975	7 915	2 350	1 648	702
Mar	225 019	151 922	73 096	76 520	74 882	1 638	9 297	9 219	79	15 321	8 246	7 075	4 281	2 325	1 956
Abr	226 679	130 697	95 982	88 202	63 438	24 764	8 612	8 237	375	15 596	5 978	9 618	4 450	1 304	3 146
Mai	253 451	152 894	100 557	87 058	65 021	22 037	6 193	7 935	-1 742	15 513	17 007	-1 494	2 476	2 044	431
	1=4+7+10+13+ +16+19+22+25 +28	2=5+8+11+14+ +17+20+23+26 +29	3=1-2	4	5	6=4-5	7	8	9=7-8	10	11	12=10-11	13	14	15=13-14
	Credit	Debit	Balance	Credit	Debit	Balance	Credit	Debit	Balance	Credit	Debit	Balance	Credit	Debit	Balance
	Total			Merchanting and other trade-related services			Operational leasing			Agricultural, mining and manufacturing services			Research and development services		

C.1.2.12 SERVIÇOS - OUTROS SERVIÇOS FORNECIDOS POR EMPRESAS (continuação)

SERVICES - OTHER BUSINESS SERVICES (continued)

Fonte / Source: Banco de Portugal

10^3 euros

	Serviços jurídicos, contabilísticos, de consultadoria em gestão e de relações públicas			Serviços de arquitectura, engenharia e consultadoria técnica			Serviços de publicidade, estudos de mercado e de opinião pública			Serviços entre empresas afiliadas			Outros serviços		
	Crédito	Débito	Saldo	Crédito	Débito	Saldo	Crédito	Débito	Saldo	Crédito	Débito	Saldo	Crédito	Débito	Saldo
	16	17	18=16-17	19	20	21=19-20	22	23	24=22-23	25	26	27=25-26	28	29	30=28-29
04	321 480	234 298	87 182	172 051	201 245	-29 194	175 593	156 132	19 461	110 590	128 417	-17 828	83 589	43 996	39 593
05	352 043	238 180	113 863	197 287	229 365	-32 078	182 276	159 140	23 136	112 824	190 132	-77 309	106 294	42 429	63 865
06	476 977	268 009	208 969	281 799	178 215	103 584	200 276	163 814	36 462	82 355	118 615	-36 260	134 704	40 438	94 266
05 Dez	38 479	29 001	9 478	39 614	39 815	-201	17 221	16 132	1 088	10 819	14 911	-4 092	9 958	3 650	6 308
06 Jan	28 533	24 781	3 751	44 254	12 817	31 438	17 370	15 731	1 640	6 192	9 674	-3 481	10 090	5 262	4 828
Fev	26 061	16 374	9 687	15 596	11 808	3 788	16 714	26 143	-9 429	6 131	7 369	-1 237	8 971	4 317	4 654
Mar	30 141	17 969	12 172	27 071	16 163	10 908	15 093	20 229	-5 136	13 449	15 965	-2 515	9 854	5 196	4 658
Abr	25 683	18 686	6 997	21 010	12 430	8 580	11 860	9 364	2 496	7 360	8 805	-1 445	9 891	4 033	5 859
Mai	32 628	24 748	7 880	18 548	16 510	2 038	15 300	9 904	5 397	10 291	8 861	1 431	11 225	4 279	6 946
Jun	36 647	34 945	1 702	16 751	26 951	-10 200	15 580	11 944	3 637	4 561	6 388	-1 826	13 812	2 048	11 764
Jul	67 175	39 006	28 169	21 569	11 529	10 040	28 962	14 099	14 863	5 730	4 850	880	12 373	2 649	9 724
Ago	44 162	21 776	22 386	21 377	13 121	8 256	12 224	12 010	213	7 244	4 884	2 359	11 098	2 107	8 991
Set	40 292	16 966	23 326	18 167	14 809	3 358	12 707	10 814	1 893	6 691	7 944	-1 252	11 711	1 321	10 391
Out	43 004	17 543	25 461	27 988	19 302	8 686	15 107	10 222	4 885	4 051	5 631	-1 580	12 266	2 533	9 733
Nov	45 611	16 198	29 413	22 995	8 703	14 292	16 834	10 230	6 604	5 459	16 708	-11 249	11 660	3 202	8 458
Dez	57 041	19 017	38 024	26 471	14 072	12 399	22 524	13 123	9 401	5 194	21 537	-16 344	11 752	3 491	8 261
07 Jan	39 709	19 416	20 293	30 307	17 359	12 948	17 534	15 033	2 501	7 300	11 262	-3 961	14 735	4 812	9 923
Fev	45 368	14 185	31 183	24 239	8 993	15 247	23 614	15 161	8 453	8 450	11 412	-2 963	12 527	4 193	8 333
Mar	53 219	18 315	34 904	24 751	14 667	10 083	21 137	13 231	7 906	6 104	6 367	-263	14 389	4 670	9 719
Abr	37 550	21 531	16 019	25 782	8 844	16 937	22 993	11 246	11 747	7 827	6 688	1 139	15 667	3 431	12 236
Mai	55 875	19 398	36 476	34 775	11 521	23 253	27 417	11 245	16 172	7 634	12 670	-5 035	16 511	6 051	10 459
	16	17	18=16-17	19	20	21=19-20	22	23	24=22-23	25	26	27=25-26	28	29	30=28-29
	Credit	Debit	Balance	Credit	Debit	Balance	Credit	Debit	Balance	Credit	Debit	Balance	Credit	Debit	Balance
	Legal, accounting, management and public relations services			Architectural, engineering and other technical services			Advertising, market research and public opinion polling			Services between affiliated enterprises			Other services		

C.1.2.13 SERVIÇOS - DE NATUREZA PESSOAL, CULTURAL E RECREATIVA

SERVICES - PERSONAL, CULTURAL AND RECREATIONAL SERVICES

Fonte / Source: Banco de Portugal

10^3 euros

	Total			Serviços audiovisuais			Outros serviços de natureza pessoal, cultural e recreativa		
	Crédito	Débito	Saldo	Crédito	Débito	Saldo	Crédito	Débito	Saldo
	1=4+7	2=5+8	3=1-2	4	5	6=4-5	7	8	9=7-8
04	155 775	289 772	-133 998	34 829	119 437	-84 608	120 946	170 335	-49 389
05	166 097	275 102	-109 005	22 300	94 829	-72 529	143 797	180 273	-36 476
06	202 900	374 266	-171 366	33 007	138 629	-105 622	169 893	235 636	-65 744
05 Dez	13 354	27 650	-14 297	2 314	11 121	-8 807	11 040	16 529	-5 489
06 Jan	16 656	27 943	-11 288	2 719	9 639	-6 919	13 936	18 305	-4 369
Fev	15 090	25 582	-10 492	2 625	8 502	-5 877	12 465	17 080	-4 615
Mar	16 836	37 484	-20 648	2 469	15 434	-12 965	14 367	22 050	-7 683
Abr	12 751	23 577	-10 826	1 219	5 455	-4 236	11 532	18 122	-6 590
Mai	20 638	45 590	-24 952	1 990	16 728	-14 738	18 648	28 862	-10 214
Jun	18 674	35 364	-16 690	3 327	10 038	-6 712	15 347	25 326	-9 978
Jul	20 026	35 615	-15 589	3 907	8 875	-4 967	16 119	26 740	-10 622
Ago	16 182	33 518	-17 336	3 920	13 718	-9 798	12 262	19 799	-7 537
Set	16 157	23 048	-6 891	1 961	11 555	-9 594	14 196	11 493	2 703
Out	18 815	28 371	-9 556	2 119	11 246	-9 127	16 696	17 125	-429
Nov	15 813	31 474	-15 661	3 427	17 685	-14 258	12 385	13 789	-1 403
Dez	15 264	26 702	-11 438	3 323	9 754	-6 431	11 940	16 948	-5 007
07 Jan	15 300	28 194	-12 894	3 235	8 833	-5 598	12 065	19 361	-7 296
Fev	16 666	33 651	-16 985	5 488	10 822	-5 335	11 179	22 829	-11 651
Mar	15 243	35 009	-19 767	4 506	12 996	-8 489	10 736	22 013	-11 277
Abr	12 735	21 676	-8 941	2 692	7 923	-5 231	10 043	13 753	-3 710
Mai	19 049	42 970	-23 921	3 233	15 815	-12 582	15 816	27 155	-11 339
	1=4+7	2=5+8	3=1-2	4	5	6=4-5	7	8	9=7-8
	Credit	Debit	Balance	Credit	Debit	Balance	Credit	Debit	Balance
	Total			Audiovisual and related services			Other personal, cultural and recreational services		

C.1.2.14 SERVIÇOS - OPERAÇÕES GOVERNAMENTAIS (n.i.n.r.)

SERVICES - GOVERNMENT SERVICES (n.i.e.)

Fonte / Source: Banco de Portugal

10^3 euros

	Total			Despesas de embaixadas e consulados			Outras operações governamentais		
	Crédito	Débito	Saldo	Crédito	Débito	Saldo	Crédito	Débito	Saldo
	1=4+7	2=5+8	3=1-2	4	5	6=4-5	7	8	9=7-8
04	156 413	139 385	17 028	84 661	87 916	-3 255	71 752	51 468	20 284
05	132 398	132 584	-186	62 035	89 403	-27 369	70 363	43 181	27 182
06	147 407	237 859	-90 452	69 075	130 802	-61 727	78 332	107 057	-28 725
05 Dez	11 424	14 315	-2 891	4 355	9 489	-5 134	7 069	4 826	2 243
06 Jan	10 900	22 588	-11 688	4 433	15 006	-10 573	6 467	7 582	-1 114
Fev	10 687	14 515	-3 828	5 978	9 820	-3 843	4 709	4 695	14
Mar	18 952	22 421	-3 468	12 378	15 333	-2 955	6 574	7 088	-514
Abr	9 941	25 416	-15 476	4 660	21 331	-16 671	5 280	4 085	1 195
Mai	9 727	32 369	-22 641	3 597	11 614	-8 017	6 130	20 754	-14 624
Jun	11 746	18 561	-6 815	3 339	12 159	-8 821	8 407	6 402	2 006
Jul	10 230	13 706	-3 475	4 769	6 507	-1 739	5 462	7 198	-1 737
Ago	10 145	20 687	-10 541	3 785	6 650	-2 865	6 361	14 037	-7 677
Set	9 227	10 473	-1 246	2 896	4 924	-2 028	6 331	5 549	782
Out	16 840	12 012	4 828	7 171	6 572	599	9 669	5 440	4 229
Nov	10 851	18 912	-8 061	5 414	7 391	-1 976	5 437	11 521	-6 084
Dez	18 161	26 200	-8 040	10 656	13 493	-2 837	7 505	12 707	-5 202
07 Jan	9 636	19 846	-10 210	3 036	8 898	-5 862	6 600	10 948	-4 348
Fev	11 614	8 860	2 753	6 766	5 178	1 588	4 848	3 682	1 166
Mar	9 905	18 107	-8 202	4 617	7 634	-3 017	5 287	10 473	-5 186
Abr	9 594	17 076	-7 482	4 183	12 579	-8 396	5 411	4 497	914
Mai	10 242	19 749	-9 507	5 902	10 706	-4 805	4 340	9 043	-4 703
	1=4+7	2=5+8	3=1-2	4	5	6=4-5	7	8	9=7-8
	Credit	Debit	Balance	Credit	Debit	Balance	Credit	Debit	Balance
	Total			Expenditures of embassies and consulates			Other government services		

C.1.3.1 RENDIMENTOS — INCOME

Fonte / Source: Banco de Portugal

10^3 euros

	Total			De trabalho			De investimento								
							Directo			De carteira[1]			De outro investimento[1]		
	Crédito	Débito	Saldo	Crédito	Débito	Saldo	Crédito	Débito	Saldo	Crédito	Débito	Saldo	Crédito	Débito	Saldo
	1=4+7+10+13	2=5+8+11+14	3=1-2	4	5	6=4-5	7	8	9=7-8	10	11	12=10-11	13	14	15=13-14
04	6 460 312	9 386 652	-2 926 339	184 729	302 934	-118 205	1 548 964	2 335 952	-786 989	2 434 949	3 038 169	-603 221	2 291 671	3 709 596	-1 417 925
05	7 474 255	11 308 318	-3 834 063	189 140	349 807	-160 667	2 225 335	3 488 392	-1 263 058	2 670 602	3 337 371	-666 769	2 389 178	4 132 748	-1 743 570
06	9 795 315	15 161 100	-5 365 785	206 464	353 242	-146 778	2 670 371	4 141 448	-1 471 077	3 795 210	4 484 237	-689 027	3 123 271	6 182 173	-3 058 902
05 Dez	696 641	1 068 456	-371 816	16 799	27 615	-10 817	214 696	338 737	-124 041	256 298	295 806	-39 508	208 849	406 299	-197 450
06 Jan	784 749	1 062 906	-278 157	15 635	21 302	-5 667	228 876	337 209	-108 333	283 779	290 113	-6 333	256 459	414 283	-157 824
Fev	724 299	1 092 321	-368 021	13 831	21 209	-7 378	216 653	343 881	-127 227	274 849	291 888	-17 038	218 966	435 344	-216 378
Mar	784 141	1 155 660	-371 518	18 459	31 233	-12 774	222 261	351 421	-129 160	314 095	308 370	5 725	229 327	464 636	-235 309
Abr	890 853	1 402 075	-511 222	21 605	29 201	-7 596	221 225	341 482	-120 256	375 528	538 501	-162 973	272 495	492 891	-220 396
Mai	803 829	1 521 923	-718 094	14 332	33 013	-18 681	217 222	349 343	-132 121	337 281	636 763	-299 482	234 994	502 803	-267 810
Jun	813 017	1 274 888	-461 870	15 642	44 360	-28 717	224 007	351 034	-127 027	333 576	356 368	-22 792	239 792	523 126	-283 334
Jul	872 703	1 245 201	-372 498	20 152	38 281	-18 129	240 207	339 195	-98 988	327 416	332 358	-4 942	284 929	535 367	-250 438
Ago	790 510	1 257 935	-467 426	18 232	46 521	-28 288	220 688	343 645	-122 957	309 786	326 439	-16 653	241 804	541 330	-299 527
Set	790 987	1 257 986	-466 999	13 192	21 018	-7 827	218 725	350 390	-131 665	304 507	336 620	-32 113	254 564	549 958	-295 394
Out	877 875	1 269 970	-392 095	18 992	17 077	1 915	222 802	343 700	-120 898	311 329	342 364	-31 034	324 752	566 829	-242 078
Nov	814 878	1 282 825	-467 947	18 697	31 898	-13 201	217 395	340 378	-122 983	302 890	339 686	-36 797	275 896	570 863	-294 966
Dez	847 472	1 337 410	-489 938	17 695	18 129	-434	220 311	349 773	-129 463	320 173	384 766	-64 593	289 293	584 742	-295 449
07 Jan	994 766	1 364 136	-369 371	17 528	19 297	-1 769	256 596	355 956	-99 361	358 748	384 880	-26 132	361 894	604 003	-242 109
Fev	856 664	1 370 121	-513 457	17 275	16 178	1 097	218 676	364 202	-145 525	329 646	372 949	-43 303	291 067	616 792	-325 726
Mar	930 282	1 390 090	-459 809	21 342	17 081	4 262	252 924	361 661	-108 737	362 245	394 205	-31 960	293 770	617 144	-323 373
Abr	1 078 416	1 499 980	-421 564	27 255	18 127	9 127	227 181	359 183	-132 002	436 344	481 080	-44 737	387 637	641 590	-253 953
Mai	981 361	1 989 104	-1 007 742	20 047	16 759	3 288	227 506	355 930	-128 424	404 338	951 511	-547 173	329 470	664 904	-335 434
	1=4+7+10+13	2=5+8+11+14	3=1-2	4	5	6=4-5	7	8	9=7-8	10	11	12=10-11	13	14	15=13-14
	Credit	Debit	Balance	Credit	Debit	Balance	Credit	Debit	Balance	Credit	Debit	Balance	Credit	Debit	Balance
	Total			Compensation of employees			Direct			Portfolio[1]			Other[1]		
							Investment								

(1) Na sequência da alteração no tratamento estatístico dos "Activos de reserva", os rendimentos recebidos pelo Banco de Portugal passaram a estar registados, desde Janeiro de 1999, nas componentes "Rendimentos de Investimento de carteira" ou "Rendimentos de Outro investimento", consoante estejam associados a activos externos incluídos, respectivamente, em "Investimento de carteira" ou em "Outro investimento" e "Activos de reserva''. / As a result of the new statistical treatment of "Reserve assets", income received by the Banco de Portugal is recorded, since January 1999, under "Portfolio investment income" or "Other investment income", whether derived from external assets classified as, respectively, "Portfolio investment" or "Other investment" and "Reserve assets".

C.1.3.2 RENDIMENTOS DE INVESTIMENTO DIRECTO — DIRECT INVESTMENT INCOME

Fonte / Source: Banco de Portugal

10^3 euros

	Total			De acções e outras participações						De empréstimos e títulos de dívida		
				Dividendos e lucros distribuídos			Lucros reinvestidos					
	Crédito	Débito	Saldo	Crédito	Débito	Saldo	Crédito	Débito	Saldo	Crédito	Débito	Saldo
	1=4+7+10	2=5+8+11	3=1-2	4	5	6=4-5	7	8	9=7-8	10	11	12=10-11
04	1 548 964	2 335 952	-786 989	1 148 858	1 749 932	-601 075	305 089	504 055	-198 967	95 018	81 965	13 053
05	2 225 335	3 488 392	-1 263 058	1 693 536	2 700 698	-1 007 162	423 299	666 916	-243 616	108 500	120 779	-12 279
06	2 670 371	4 141 448	-1 471 077	738 576	2 085 579	-1 347 003	1 823 973	1 951 273	-127 300	107 822	104 596	3 225
05 Dez	214 696	338 737	-124 041	1 338 073	1 233 882	104 191	-1 161 689	-952 878	-208 811	38 311	57 732	-19 421
06 Jan	228 876	337 209	-108 333	7 265	55 846	-48 581	205 610	279 689	-74 080	16 001	1 673	14 328
Fev	216 653	343 881	-127 227	41 094	48 766	-7 672	172 269	286 921	-114 651	3 290	8 194	-4 904
Mar	222 261	351 421	-129 160	17 407	255 391	-237 983	196 181	81 712	114 469	8 672	14 318	-5 646
Abr	221 225	341 482	-120 256	58 333	154 207	-95 873	156 391	181 257	-24 866	6 501	6 018	483
Mai	217 222	349 343	-132 121	126 092	204 620	-78 528	87 426	130 971	-43 545	3 703	13 751	-10 048
Jun	224 007	351 034	-127 027	44 854	296 016	-251 163	169 035	42 355	126 681	10 118	12 663	-2 545
Jul	240 207	339 195	-98 988	30 240	168 245	-138 005	183 187	167 152	16 035	26 780	3 798	22 982
Ago	220 688	343 645	-122 957	127 351	145 275	-17 924	86 458	190 681	-104 224	6 879	7 689	-810
Set	218 725	350 390	-131 665	28 644	421 598	-392 955	184 443	-85 494	269 937	5 638	14 285	-8 647
Out	222 802	343 700	-120 898	33 209	46 125	-12 916	180 079	290 103	-110 024	9 514	7 472	2 043
Nov	217 395	340 378	-122 983	20 463	106 147	-85 684	192 897	229 530	-36 633	4 035	4 701	-666
Dez	220 311	349 773	-129 463	203 624	183 343	20 281	9 997	156 397	-146 400	6 690	10 034	-3 344
07 Jan	256 596	355 956	-99 361	33 787	93 344	-59 557	180 871	253 930	-73 059	41 937	8 682	33 255
Fev	218 676	364 202	-145 525	57 034	67 296	-10 262	158 248	279 056	-120 809	3 395	17 850	-14 455
Mar	252 924	361 661	-108 737	43 718	137 657	-93 940	172 818	210 528	-37 710	36 388	13 476	22 912
Abr	227 181	359 183	-132 002	95 397	365 602	-270 205	121 242	-14 717	135 960	10 542	8 298	2 244
Mai	227 506	355 930	-128 424	46 595	360 230	-313 635	170 663	-11 700	182 363	10 248	7 399	2 849
	1=4+7+10	2=5+8+11	3=1-2	4	5	6=4-5	7	8	9=7-8	10	11	12=10-11
	Credit	Debit	Balance	Credit	Debit	Balance	Credit	Debit	Balance	Credit	Debit	Balance
	Total			Dividends and profits distributed			Reinvested earnings			Income on debt		
				Income on shares and other equity								

C.1.3.3 RENDIMENTOS DE INVESTIMENTO DE CARTEIRA[1] — PORTFOLIO INVESTMENT INCOME[1]

Fonte / Source: Banco de Portugal

10^3 euros

	Total			De acções e outras participações			De títulos de dívida					
							Obrigações e outros títulos de dívida de longo prazo			Títulos de dívida de curto prazo		
	Crédito	Débito	Saldo	Crédito	Débito	Saldo	Crédito	Débito	Saldo	Crédito	Débito	Saldo
	1=4+7+10	2=5+8+11	3=1-2	4	5	6=4-5	7	8	9=7-8	10	11	12=10-11
04	2 434 949	3 038 169	-603 221	192 025	696 760	-504 734	2 028 166	2 089 368	-61 203	214 757	252 041	-37 284
05	2 670 602	3 337 371	-666 769	295 830	1 017 652	-721 822	2 130 378	1 974 334	156 044	244 394	345 385	-100 991
06	3 795 210	4 484 237	-689 027	406 996	1 289 916	-882 920	3 039 847	2 737 172	302 675	348 368	457 149	-108 781
05 Dez	256 298	295 806	-39 508	20 349	68 860	-48 511	208 232	187 636	20 596	27 716	39 310	-11 593
06 Jan	283 779	290 113	-6 333	35 023	57 840	-22 817	220 662	195 439	25 223	28 094	36 834	-8 739
Fev	274 849	291 888	-17 038	21 429	57 830	-36 402	226 584	197 197	29 388	26 836	36 860	-10 024
Mar	314 095	308 370	5 725	39 787	57 367	-17 581	247 222	214 507	32 715	27 087	36 497	-9 410
Abr	375 528	538 501	-162 973	88 998	272 744	-183 746	259 223	226 797	32 426	27 307	38 960	-11 653
Mai	337 281	636 763	-299 482	47 964	374 010	-326 046	260 765	227 873	32 892	28 552	34 881	-6 328
Jun	333 576	356 368	-22 792	28 667	78 437	-49 770	275 643	238 961	36 681	29 266	38 969	-9 703
Jul	327 416	332 358	-4 942	28 311	65 505	-37 194	269 754	230 258	39 496	29 351	36 596	-7 245
Ago	309 786	326 439	-16 653	20 411	59 615	-39 204	259 565	226 540	33 025	29 810	40 285	-10 475
Set	304 507	336 620	-32 113	25 124	62 654	-37 530	247 960	237 091	10 869	31 423	36 875	-5 452
Out	311 329	342 364	-31 034	26 218	62 264	-36 046	253 981	240 602	13 380	31 130	39 498	-8 368
Nov	302 890	339 686	-36 797	21 000	64 601	-43 600	251 266	236 837	14 429	30 623	38 248	-7 625
Dez	320 173	384 766	-64 593	24 064	77 048	-52 984	267 222	265 072	2 150	28 887	42 646	-13 759
07 Jan	358 748	384 880	-26 132	49 757	78 066	-28 309	280 778	268 049	12 729	28 213	38 765	-10 551
Fev	329 646	372 949	-43 303	29 865	77 656	-47 791	273 433	253 745	19 688	26 348	41 547	-15 200
Mar	362 245	394 205	-31 960	53 065	83 411	-30 346	284 511	269 447	15 063	24 670	41 347	-16 677
Abr	436 344	481 080	-44 737	117 453	163 271	-45 818	293 518	272 212	21 307	25 373	45 598	-20 225
Mai	404 338	951 511	-547 173	67 060	595 917	-528 856	313 965	309 519	4 446	23 313	46 075	-22 763

	1=4+7+10	2=5+8+11	3=1-2	4	5	6=4-5	7	8	9=7-8	10	11	12=10-11
	Credit	Debit	Balance	Credit	Debit	Balance	Credit	Debit	Balance	Credit	Debit	Balance
	Total			Income on shares and other equity			Long-term debt securities			Short-term debt securities		
							Income on debt					

(1) Na sequência da alteração no tratamento estatístico dos "Activos de reserva", inclui, desde Janeiro 1999, os rendimentos recebidos pelo Banco de Portugal associados a activos externos registados em "Investimento de carteira". / As result of the statistical treatment of "Reserve assets", it includes, since January 1999, income received by the Banco de Portugal derived from external assets classified as "Portfolio investment".

C.1.4.1 TRANSFERÊNCIAS CORRENTES — CURRENT TRANSFERS

Fonte / Source: Banco de Portugal

10^3 euros

	Total		Públicas						Privadas					
			Total		Com a UE		Outras		Total		Remessas de emigrantes/imigrantes		Outras	
	Crédito	Débito	Crédito	Débito	Crédito	Débito	Crédito	Débito	Crédito	Débito	Crédito	Débito	Crédito	Débito
	1=3+9	2=4+10	3=5+7	4=6+8	5	6	7	8	9=11+13	10=12+14	11	12	13	14
04	5 866 547	3 025 068	2 269 847	1 623 829	2 018 379	1 324 559	251 467	299 270	3 596 700	1 401 239	2 442 164	485 596	1 154 536	915 643
05	5 801 986	3 528 387	2 252 238	1 830 284	1 982 306	1 461 793	269 932	368 490	3 549 749	1 698 103	2 277 248	559 989	1 272 501	1 138 114
06	6 412 519	3 909 894	2 394 979	2 125 005	2 146 911	1 773 833	248 068	351 172	4 017 540	1 784 888	2 420 131	618 427	1 597 409	1 166 462
05 Dez	653 236	345 222	302 692	164 980	278 368	119 264	24 324	45 716	350 544	180 242	230 587	54 413	119 957	125 829
06 Jan	712 496	528 410	432 577	369 326	419 356	341 523	13 221	27 803	279 919	159 085	169 876	48 519	110 042	110 566
Fev	498 719	444 464	131 477	305 316	117 119	287 707	14 359	17 609	367 242	139 148	157 927	43 174	209 315	95 974
Mar	569 743	278 281	264 022	132 718	246 527	98 757	17 495	33 962	305 721	145 562	190 786	51 658	114 935	93 904
Abr	467 254	270 296	187 344	124 604	171 109	90 191	16 235	34 412	279 910	145 692	176 149	42 988	103 761	102 704
Mai	405 125	252 478	65 301	112 777	45 532	95 365	19 769	17 412	339 824	139 701	195 376	56 868	144 448	82 832
Jun	644 815	236 554	315 311	97 506	272 073	71 414	43 239	26 091	329 504	139 049	199 928	50 290	129 575	88 758
Jul	600 115	330 034	137 220	160 336	114 668	118 874	22 552	41 462	462 895	169 698	337 486	54 669	125 409	115 029
Ago	443 215	294 746	109 852	147 179	87 061	124 582	22 791	22 597	333 363	147 568	211 177	62 042	122 186	85 526
Set	445 543	334 771	157 162	164 463	140 589	127 725	16 573	36 737	288 382	170 309	173 737	56 075	114 645	114 234
Out	449 008	310 286	129 018	162 502	118 046	126 117	10 972	36 385	319 990	147 784	191 310	51 090	128 680	96 695
Nov	489 458	321 057	156 675	179 934	123 618	156 647	33 057	23 287	332 783	141 123	175 353	50 931	157 431	90 192
Dez	687 027	308 515	309 020	168 345	291 214	134 931	17 806	33 414	378 008	140 170	241 027	50 122	136 981	90 049
07 Jan	660 927	317 988	313 642	173 190	300 126	144 372	13 516	28 818	347 285	144 798	195 581	38 468	151 704	106 329
Fev	511 251	505 590	206 705	380 405	191 572	357 756	15 133	22 649	304 546	125 185	169 416	39 301	135 130	85 884
Mar	396 872	255 175	27 606	114 236	14 988	86 864	12 618	27 372	369 266	140 939	208 205	48 644	161 062	92 294
Abr	684 474	265 019	376 293	147 248	358 237	106 924	18 055	40 324	308 181	117 771	198 953	43 622	109 228	74 149
Mai	444 706	224 119	84 456	106 611	71 534	84 692	12 922	21 919	360 250	117 508	209 007	48 105	151 243	69 403

	1=3+9	2=4+10	3=5+7	4=6+8	5	6	7	8	9=11+13	10=12+14	11	12	13	14
	Credit	Debit	Credit	Debit	Credit	Debit	Credit	Debit	Credit	Debit	Credit	Debit	Credit	Debit
	Total		Total		With the EU		Other		Total		Migrants' remittances		Other	
			Official						Private					

C.1.4.2 TRANSFERÊNCIAS CORRENTES - REMESSAS DE EMIGRANTES

EMIGRANTS' REMITTANCES

Fonte / Source: Banco de Portugal

10^3 euros

	Total	União Europeia						Canadá	EUA	Suiça	Brasil	Venezuela	Resto do Mundo	Por memória: OCDE
		Total	Alemanha	Espanha	França	Luxemburgo	Reino Unido							
	1=2+8+...+13	2	3	4	5	6	7	8	9	10	11	12	13	14
04	2 442 164	1 519 674	178 783	60 971	964 129	75 800	181 442	73 946	231 901	531 061	6 578	7 505	71 499	2 367 060
05	2 277 248	1 384 950	164 517	51 557	908 869	69 564	147 171	73 305	218 369	519 890	8 865	6 133	65 736	2 204 961
06	2 420 131	1 499 781	168 901	61 811	978 766	81 837	151 622	68 495	223 065	530 719	8 187	8 441	81 443	2 328 428
05 Dez	230 587	122 917	14 659	4 593	79 228	8 933	11 534	6 462	19 177	73 054	620	328	8 029	222 265
06 Jan	169 876	101 977	11 846	4 441	67 585	5 334	9 337	4 463	19 583	36 705	224	833	6 092	163 086
Fev	157 927	96 324	10 904	3 646	61 372	5 862	10 648	5 815	17 349	30 735	346	819	6 539	151 098
Mar	190 786	118 095	15 635	4 762	75 022	5 755	11 968	5 151	22 470	36 167	652	1 268	6 983	182 816
Abr	176 149	112 259	14 342	5 288	75 707	4 169	8 423	5 430	15 647	35 235	814	504	6 260	169 015
Mai	195 376	121 551	17 756	5 334	74 270	6 158	14 170	6 531	16 991	41 296	979	2 008	6 020	187 317
Jun	199 928	124 670	16 143	4 967	78 237	6 145	15 405	6 064	18 921	42 551	374	439	6 909	192 664
Jul	337 486	229 455	20 587	6 603	164 142	15 500	16 495	7 053	23 712	67 154	1 103	387	8 621	328 025
Ago	211 177	136 789	12 361	5 064	91 675	9 178	14 465	6 034	19 655	41 342	623	641	6 092	204 267
Set	173 737	106 224	11 930	3 532	69 106	3 083	13 595	5 678	16 709	36 367	2 025	466	6 268	164 391
Out	191 310	116 548	11 310	5 526	74 448	7 167	13 447	6 244	19 525	42 113	271	490	6 120	185 117
Nov	175 353	104 150	9 817	5 706	66 899	4 371	11 538	5 232	15 591	43 319	520	401	6 140	168 952
Dez	241 027	131 738	16 268	6 941	80 303	9 114	12 131	4 801	16 911	77 736	258	185	9 398	231 679
07 Jan	195 581	127 031	13 478	6 321	83 320	3 088	14 919	4 604	16 107	39 336	289	520	7 694	187 766
Fev	169 416	113 364	12 291	4 723	71 059	6 208	12 988	3 638	13 445	31 547	223	473	6 727	162 585
Mar	208 205	126 811	13 656	6 262	80 492	6 750	12 816	5 923	21 509	42 861	558	2 043	8 500	197 631
Abr	198 953	127 789	13 384	6 445	81 911	5 880	14 479	6 767	17 836	36 093	396	2 287	7 786	189 175
Mai	209 007	127 020	16 106	7 246	73 250	6 354	16 784	8 147	19 640	42 303	858	2 053	8 985	197 865

	Total	European Union						Canada	USA	Switzerland	Brazil	Venezuela	Rest of the World	Memo item: OECD
		Total	Germany	Spain	France	Luxembourg	United Kingdom							
	1=2+8+...+13	2	3	4	5	6	7	8	9	10	11	12	13	14

C.1.5 BALANÇA DE CAPITAL

CAPITAL ACCOUNT

Fonte / Source: Banco de Portugal

10^3 euros

	Total			Transferências públicas			Transferências privadas			Aquisição / cedência de activos não produzidos não financeiros		
	Crédito	Débito	Saldo	Crédito	Débito	Saldo	Crédito	Débito	Saldo	Crédito	Débito	Saldo
	1=4+7+10	2=5+8+11	3=1-2	4	5	6=4-5	7	8	9=7-8	10	11	12=10-11
04	2 491 081	260 188	2 230 893	2 323 602	20 173	2 303 428	54 695	165 558	-110 864	112 785	74 456	38 329
05	2 018 794	279 033	1 739 761	1 845 748	52 099	1 793 649	53 105	155 485	-102 380	119 941	71 449	48 492
06	1 633 873	373 714	1 260 159	1 499 394	135 425	1 363 970	37 750	148 794	-111 044	96 728	89 495	7 234
05 Dez	419 521	24 791	394 730	406 449	3 517	402 932	3 771	12 151	-8 381	9 301	9 123	178
06 Jan	356 628	40 247	316 381	348 281	17 501	330 780	4 144	16 467	-12 322	4 203	6 279	-2 076
Fev	96 973	21 330	75 642	92 562	7 785	84 777	3 293	11 054	-7 761	1 118	2 491	-1 373
Mar	88 249	37 867	50 382	81 781	2 548	79 233	2 802	14 851	-12 049	3 666	20 467	-16 801
Abr	48 714	27 667	21 047	42 725	801	41 924	3 567	12 647	-9 079	2 422	14 219	-11 798
Mai	51 021	70 218	-19 198	39 832	39 272	560	3 604	14 673	-11 069	7 585	16 274	-8 689
Jun	61 978	20 905	41 073	57 514	4 743	52 771	2 394	12 114	-9 720	2 070	4 048	-1 978
Jul	275 728	22 765	252 962	264 064	8 871	255 193	3 418	9 975	-6 556	8 245	3 920	4 325
Ago	139 293	36 786	102 507	94 935	17 327	77 607	3 357	12 948	-9 591	41 002	6 510	34 491
Set	118 523	19 250	99 274	106 871	1 339	105 532	3 190	12 604	-9 414	8 462	5 307	3 155
Out	161 875	17 993	143 882	157 649	4 851	152 798	2 551	10 829	-8 278	1 675	2 313	-639
Nov	100 660	16 830	83 830	88 313	3 992	84 321	1 729	10 129	-8 400	10 617	2 709	7 908
Dez	134 231	41 856	92 375	124 867	26 396	98 472	3 701	10 504	-6 804	5 663	4 956	707
07 Jan	660 331	86 584	573 747	635 742	3 371	632 371	3 232	78 810	-75 579	21 357	4 403	16 955
Fev	148 888	14 127	134 760	138 172	2 075	136 097	2 831	8 939	-6 109	7 885	3 114	4 772
Mar	51 896	20 665	31 230	42 217	4 264	37 953	4 384	10 390	-6 006	5 295	6 012	-717
Abr	55 754	16 200	39 554	47 311	5 046	42 264	3 729	9 130	-5 400	4 714	2 024	2 690
Mai	49 812	14 997	34 814	38 855	725	38 130	5 615	11 679	-6 064	5 342	2 593	2 748

	Total			Official transfers			Private transfers			Acquisition / disposal of non-produced, non-financial assets		
	Credit	Debit	Balance	Credit	Debit	Balance	Credit	Debit	Balance	Credit	Debit	Balance
	1=4+7+10	2=5+8+11	3=1-2	4	5	6=4-5	7	8	9=7-8	10	11	12=10-11

C.1.6 TRANSFERÊNCIAS COM A UNIÃO EUROPEIA[1]

TRANSFERS WITH THE EUROPEAN UNION[1]

Fonte / Source: Banco de Portugal

10^3 euros

	Correntes									De capital					Saldo
	Créditos						Débitos			Créditos					
	Reembolsos	FEOGA-Garantia	FEOGA - Orientação	FEDER	FSE	Outros recebimentos	Contribuição financeira	Direitos aduaneiros e direitos niveladores agrícolas	Outros	Fundo de Coesão	FEDER	PEDIP	FEOGA-Orientação	Outros recebimentos	
	1	2	3	4	5	6	7	8	9	10	11	12	13	14	15=1+...+6+10 +...+14-(7+8+9)
04	23 979	823 157	72 438	299 315	731 772	67 718	1 159 091	162 292	3 176	316 485	1 696 118	0	289 753	20 824	3 017 000
05	5 885	891 858	50 388	240 433	696 199	97 544	1 280 040	144 035	37 718	270 289	1 362 452	0	201 550	9 686	2 364 489
06	81 388	946 442	45 048	189 878	753 147	131 008	1 592 451	157 034	24 348	203 524	1 075 975	0	180 192	23 612	1 856 382
05 Dez	490	109 368	15 429	52 201	92 819	8 062	105 972	12 965	328	48 092	295 804	0	61 717	826	565 543
06 Jan	50 176	298 650	0	52 646	0	17 883	316 091	11 103	14 329	44 334	298 330	0	0	5 538	426 035
Fev	0	92 340	15 079	2 448	2 785	4 467	276 552	10 905	250	7 063	13 872	0	60 316	223	-89 115
Mar	0	53 300	3 351	10 871	175 925	3 080	81 244	17 355	157	6 773	61 602	0	13 405	0	229 551
Abr	0	157 960	678	6 657	0	5 814	80 501	9 647	43	2 292	37 722	0	2 711	0	123 643
Mai	0	22 630	0	1 280	16 703	4 919	80 501	14 817	47	32 579	7 253	0	0	0	-10 001
Jun	0	49 960	0	7 507	208 775	5 830	58 186	13 114	114	14 933	42 542	0	0	0	258 133
Jul	0	23 750	0	42 532	35 621	12 765	96 993	12 906	8 976	23 049	241 015	0	0	0	259 858
Ago	0	57 460	8 002	7 464	8 796	5 339	112 526	11 819	237	20 627	42 299	0	32 009	0	57 413
Set	0	13 550	0	13 728	73 848	39 463	114 171	13 496	57	23 531	77 790	0	0	5 550	119 735
Out	0	75 210	2 170	23 296	15 376	1 994	112 526	13 554	36	12 350	132 009	0	8 682	358	145 328
Nov	0	13 260	7 937	9 274	82 995	10 153	143 600	13 006	42	0	52 553	0	31 746	3 382	54 651
Dez	31 212	88 372	7 831	12 175	132 324	19 301	119 561	15 311	59	15 993	68 989	0	31 324	8 562	281 150
07 Jan	98 190	68 670	24 949	83 746	6 950	17 621	117 361	12 343	14 668	61 283	474 558	0	99 795	0	791 390
Fev	0	131 260	8 371	15 333	31 901	4 708	344 094	13 336	327	17 771	86 887	0	33 483	0	-28 042
Mar	0	6 380	0	319	5 310	2 979	70 993	15 315	556	37 843	0	0	1 807	2 329	-29 898
Abr	0	272 650	194	3 310	78 407	3 676	94 657	12 255	11	28 102	18 756	0	0	0	298 171
Mai	0	42 900	1 461	2 170	21 480	3 522	70 993	13 309	390	20 623	12 298	0	5 845	0	25 608

	1	2	3	4	5	6	7	8	9	10	11	12	13	14	15=1+...+6+10 +...+14-(7+8+9)
	Reimbursements	EAGGF-Guarantee	EAGGF-Guidance	ERDF	ESF	Other receipts	Financial contribution	Customs and levelling duties	Other	Social cohesion fund	ERDF	PEDIP	EAGGF-Guidance	Other receipts	Balance
	Credits						Debits			Credits					
	Current									Capital					

(1) Inclui rubricas da Balança Corrente e da Balança de Capital. / Includes Current and Capital accounts items.

C.1.7 BALANÇA DE PAGAMENTOS TECNOLÓGICA[1]

TECHNOLOGICAL BALANCE OF PAYMENTS[1]

Fonte / Source: Banco de Portugal

10^3 euros

	Total			Direitos de aquisição e utilização de patentes, marcas e direitos similares[2]			Serviços de assistência técnica			Serviços de investigação e desenvolvimento			Outros serviços de natureza técnica		
	Crédito	Débito	Saldo	Crédito	Débito	Saldo	Crédito	Débito	Saldo	Crédito	Débito	Saldo	Crédito	Débito	Saldo
	1=4+7+10+13	2=5+8+11+14	3=1-2	4	5	6=4-5	7	8	9=7-8	10	11	12=10-11	13	14	15=13-14
04	434 279	710 244	-275 965	43 942	295 184	-251 241	172 051	201 245	-29 194	23 323	13 285	10 037	194 962	200 530	-5 567
05	461 673	747 579	-285 906	52 169	264 858	-212 689	197 287	229 365	-32 078	28 969	23 693	5 276	183 248	229 663	-46 415
06	735 423	766 186	-30 763	120 546	319 583	-199 037	281 799	178 215	103 584	40 096	19 659	20 437	292 983	248 730	44 253
05 Dez	68 685	93 071	-24 387	5 377	28 170	-22 794	39 614	39 815	-201	2 980	2 358	622	20 714	22 728	-2 014
06 Jan	75 112	55 937	19 175	2 937	20 249	-17 312	44 254	12 817	31 438	4 124	1 158	2 965	23 797	21 713	2 084
Fev	40 211	61 481	-21 270	7 542	29 612	-22 070	15 596	11 808	3 788	2 479	2 307	172	14 594	17 754	-3 160
Mar	73 379	82 270	-8 891	7 177	38 929	-31 753	27 071	16 163	10 908	2 025	1 490	535	37 106	25 687	11 419
Abr	51 684	57 156	-5 471	8 057	30 597	-22 540	21 010	12 430	8 580	2 531	1 209	1 322	20 086	12 920	7 166
Mai	53 440	71 731	-18 291	9 541	35 140	-25 600	18 548	16 510	2 038	5 446	1 543	3 904	19 905	18 538	1 367
Jun	52 905	70 467	-17 561	9 987	22 119	-12 132	16 751	26 951	-10 200	3 159	1 234	1 924	23 009	20 162	2 847
Jul	56 918	53 239	3 679	5 274	17 197	-11 922	21 569	11 529	10 040	5 398	1 447	3 951	24 677	23 067	1 610
Ago	88 346	68 015	20 332	38 480	36 822	1 658	21 377	13 121	8 256	3 642	1 138	2 504	24 847	16 934	7 914
Set	50 477	52 831	-2 354	8 280	21 002	-12 721	18 167	14 809	3 358	2 004	1 297	707	22 025	15 723	6 302
Out	60 889	68 144	-7 255	3 774	21 729	-17 955	27 988	19 302	8 686	3 198	1 766	1 432	25 929	25 347	582
Nov	55 350	54 057	1 293	7 109	20 407	-13 299	22 995	8 703	14 292	2 123	3 035	-913	23 124	21 912	1 212
Dez	76 711	70 858	5 853	12 389	25 780	-13 391	26 471	14 072	12 399	3 967	2 033	1 934	33 884	28 973	4 911
07 Jan	80 182	80 255	-73	22 225	31 489	-9 263	30 307	17 359	12 948	3 183	2 063	1 121	24 466	29 345	-4 879
Fev	54 738	56 664	-1 926	5 567	28 764	-23 197	24 239	8 993	15 247	2 350	1 648	702	22 581	17 259	5 322
Mar	67 257	64 893	2 365	6 383	25 904	-19 521	24 751	14 667	10 083	4 281	2 325	1 956	31 843	21 997	9 846
Abr	63 628	54 401	9 227	7 404	18 583	-11 179	25 782	8 844	16 937	4 450	1 304	3 146	25 992	25 670	322
Mai	68 031	68 114	-82	4 594	22 127	-17 533	34 775	11 521	23 253	2 476	2 044	431	26 187	32 422	-6 234

	1=4+7+10+13	2=5+8+11+14	3=1-2	4	5	6=4-5	7	8	9=7-8	10	11	12=10-11	13	14	15=13-14
	Credit	Debit	Balance	Credit	Debit	Balance	Credit	Debit	Balance	Credit	Debit	Balance	Credit	Debit	Balance
	Total			Acquisition and use of royalties and license fees[2]			Technical assistance services			Research and development services			Other technical services		

(1) De acordo com a metodologia da OCDE incorpora rubricas da Balança corrente e da Balança de capital. / According to OECD methodologies includes Current and Capital accounts items.
(2) As séries de "Direitos de aquisição e utilização de patentes, marcas e direitos similares" reflectem uma revisão das anteriores séries de "Direitos de utilização e propriedade industrial", efectuada desde 1996, procurando traduzir com maior fiabilidade as transacções associadas a direitos de utilização de tecnologia e uma maior adequação à metodologia preconizada pela OCDE nesta matéria./ The series of "Acquisition and use of Royalties and license fees" replace the former series "Royalties and license fees and industrial property", reviewed since 1996, increasing the reliability of the transactions associated with royalties and license fees of technology and reflecting a better adequacy to the OECD methodologies in this framework.

C.2 Balança financeira

C.2 Financial account

C.2.0 BALANÇA FINANCEIRA[a][b]
Valores líquidos

FINANCIAL ACCOUNT[a][b]
Net figures

Fonte / Source: Banco de Portugal

10^6 euros

		Séries no Quadro/ Coluna	2004	2005	2006	Jan-Mai 2006	Jan-Mai 2007		
		1	2	3	4	5	6		
1	Balança Financeira	C.2.1/1	9 555.2	13 581.6	12 013.1	5 948.3	6 954.5	Financial account	1
2	Investimento directo[1]	C.2.1/2	-4 444.3	1 516.9	3 079.4	1 760.1	-530.6	Direct investment[1]	2
3	Investimento de Portugal no exterior	C.2.1/3(*)	-6 318.3	-1 671.3	-2 796.1	-1 157.2	-2 570.8	Portuguese investment abroad	3
4	Outras instituições financeiras monetárias[2]	C.2.2.2/27(**)	-262.7	-395.6	-353.5	58.2	-182.9	Other monetary financial institutions[2]	4
5	Outros sectores residentes	(*)-(**)	-6 055.6	-1 275.7	-2 442.6	-1 215.4	-2 388.0	Other resident sectors	5
6	Investimento do exterior em Portugal	C.2.1/4(x)	1 874.0	3 188.2	5 875.5	2 917.3	2 040.2	Foreign investment in Portugal	6
7	Outras instituições financeiras monetárias	C.2.3.2/27(y)	59.8	-1.6	363.2	162.7	366.5	Other monetary financial institutions	7
8	Outros sectores residentes	(x)-(y)	1 814.2	3 189.8	5 512.3	2 754.6	1 673.7	Other resident sectors	8
9	Investimento de carteira	C.2.1/5	29.4	-1 191.0	2 645.1	-9 724.3	1 158.1	Portfolio investment	9
10	Activos	C.2.1/6	-10 936.9	-15 974.5	-6 660.9	-8 147.4	-6 101.0	Assets	10
11	Acções e outras participações	C.2.4.1/6+9	-1 368.8	-1 519.6	-3 005.8	-1 470.4	-1 138.6	Shares and other equity	11
12	Autoridades Monetárias[2]	C.2.4.2/6	0.0	0.0	0.0	0.0	0.0	Monetary Authorities[2]	12
13	Administrações Públicas[2]	C.2.4.3/6+9	-239.6	388.9	-18.1	9.2	-9.5	General Government[2]	13
14	Outras instituições financeiras monetárias	C.2.4.4/6+9	-232.3	-589.2	-593.3	265.7	-110.1	Other monetary financial institutions	14
15	Outros sectores residentes	C.2.4.5/6+9	-896.9	-1 319.4	-2 394.4	-1 745.3	-1 019.0	Other resident sectors	15
16	Obrigações e outros títulos de dívida de longo prazo	C.2.4.1/12	-11 654.7	-11 703.4	-6 277.3	-7 949.8	-7 295.6	Long- term debt securities	16
17	Autoridades Monetárias	C.2.4.2/9	-956.1	1 217.0	-3 261.8	-1 057.9	89.0	Monetary Authorities	17
18	Administrações Públicas	C.2.4.3/12	77.6	-511.1	-257.0	-104.3	-196.3	General Government	18
19	Outras instituições financeiras monetárias	C.2.4.4/12	-4 809.6	-2 636.8	4 497.8	-2 670.2	-1 837.9	Other monetary financial institutions	19
20	Outros sectores residentes	C.2.4.5/12	-5 966.7	-9 772.6	-7 256.2	-4 117.3	-5 350.4	Other resident sectors	20
21	Títulos de dívida de curto prazo	C.2.4.1/15	2 086.6	-2 751.5	2 622.1	1 272.7	2 333.2	Short- term debt securities	21
22	Autoridades Monetárias	C.2.4.2/12	1 909.7	-2 229.5	3 396.2	1 704.0	2 151.2	Monetary Authorities	22
23	Administrações Públicas	C.2.4.3/15	17.1	-1.9	-3.0	-1.1	-1.5	General Government	23
24	Outras instituições financeiras monetárias	C.2.4.4/15	293.5	-86.0	-485.2	-338.7	48.1	Other monetary financial institutions	24
25	Outros sectores residentes	C.2.4.5/15	-133.8	-434.1	-285.8	-91.4	135.4	Other resident sectors	25
26	Passivos	C.2.1/7	10 966.3	14 783.5	9 306.0	-1 576.9	7 259.1	Liabilities	26
27	Acções e outras participações	C.2.5.1/6+9	5 630.3	4 636.0	1 096.7	-1 348.0	1 571.0	Shares and other equity	27
28	Outras instituições financeiras monetárias	C.2.5.3/6+9	-120.6	635.6	33.1	215.0	252.5	Other monetary financial institutions	28
29	Outros sectores residentes	C.2.5.4/6+9	5 751.0	4 000.4	1 063.6	-1 563.0	1 318.6	Other resident sectors	29
30	Obrigações e outros títulos de dívida de longo prazo	C.2.5.1/12	462.2	5 908.0	12 092.3	4 180.0	6 317.4	Long- term debt securities	30
31	Autoridades Monetárias		0.0	0.0	0.0	0.0	0.0	Monetary Authorities	31
32	Administrações Públicas	C.2.5.2/6	448.1	8 120.2	7 191.8	4 319.3	313.2	General Government	32
33	Outras instituições financeiras monetárias	C.2.5.3/12	-472.4	-5 293.5	924.8	-92.1	5 325.9	Other monetary financial institutions	33
34	Outros sectores residentes	C.2.5.4/12	486.4	3 081.3	3 975.8	-47.2	678.3	Other resident sectors	34
35	Títulos de dívida de curto prazo	C.2.5.1/15	4 873.8	4 239.6	-3 883.1	-4 408.9	-629.3	Short- term debt securities	35
36	Autoridades Monetárias		0.0	0.0	0.0	0.0	0.0	Monetary Authorities	36
37	Administrações Públicas	C.2.5.2/9	4 909.0	2 986.8	-3 323.1	-2 922.8	518.5	General Government	37
38	Outras instituições financeiras monetárias	C.2.5.3/15	-527.0	-936.1	0.6	0.2	0.2	Other monetary financial institutions	38
39	Outros sectores residentes	C.2.5.4/15	491.9	2 188.9	-560.6	-1 486.2	-1 148.1	Other resident sectors	39
40	Derivados financeiros	C.2.1/8	-71.6	-164.3	-257.2	-214.8	144.9	Financial derivatives	40
41	Autoridades Monetárias	C.2.6/3+4	1.1	2.2	0.1	0.1	-1.7	Monetary Authorities	41
42	Administrações Públicas	C.2.6/5+6	-19.8	-28.9	-120.9	-152.3	-10.8	General Government	42
43	Outras instituições financeiras monetárias	C.2.6/7+8	-22.2	-110.2	-252.6	-116.8	92.9	Other monetary financial institutions	43
44	Outros sectores residentes	C.2.6/9+10	-30.7	-27.4	116.1	54.2	64.5	Other resident sectors	44
45	Outro investimento	C.2.1/9	12 508.7	11 989.3	4 626.3	12 652.3	6 217.8	Other investment	45
46	Activos	C.2.1/10	836.7	-324.5	-14 573.0	-4 811.5	-4 411.0	Assets	46
47	Autoridades Monetárias	C.2.7.1/3	-785.9	-575.6	-1 078.7	-1 433.0	-2 539.0	Monetary Authorities	47
48	Administrações Públicas	C.2.7.1/5	81.6	-89.6	110.2	-52.5	-46.6	General Government	48
49	Outras instituições financeiras monetárias	C.2.7.1/7	-1 048.3	-927.9	-10 146.3	-2 232.1	-1 083.2	Other monetary financial institutions	49
50	Outros sectores residentes	C.2.7.1/9	2 589.3	1 268.6	-3 458.2	-1 093.9	-742.2	Other resident sectors	50
51	Passivos	C.2.1/11	11 671.9	12 313.8	19 199.4	17 463.8	10 628.9	Liabilities	51
52	Autoridades Monetárias	C.2.7.1/4	5 935.9	4 128.0	-6 025.2	1 505.0	2 806.0	Monetary Authorities	52
53	Administrações Públicas	C.2.7.1/6	363.6	-622.0	50.3	133.9	-291.3	General Government	53
54	Outras instituições financeiras monetárias	C.2.7.1/8	2 787.7	7 603.2	25 091.0	15 575.6	7 667.1	Other monetary financial institutions	54
55	Outros sectores residentes	C.2.7.1/10	2 584.8	1 204.5	83.3	249.4	447.1	Other resident sectors	55
56	Activos de reserva[3]	C.2.1/12	1 533.0	1 430.7	1 919.5	1 475.0	-35.7	Reserve assets[3]	56
57	Ouro monetário	C.2.8/2	587.9	516.3	564.3	0.7	0.1	Monetary gold	57
58	Direitos de saque especiais	C.2.8/3	-3.6	-9.3	-3.3	-2.0	-2.2	Special drawing rights	58
59	Posição de reserva no FMI	C.2.8/4	102.8	159.4	78.5	72.8	6.5	Reserve position in the IMF	59
60	Activos cambiais	C.2.8/5	845.9	764.2	1 279.9	1 403.4	-40.1	Foreign exchange	60
61	Outros activos	C.2.8/9	0.0	0.0	0.0	0.0	0.0	Other assets	61

	1	2	3	4	5	6
	Series in Table/ Column	2004	2005	2006	Jan-May 2006	Jan-May 2007

(1) Inclui investimento imobiliário. / Includes real estate investment.
(2) Sobre o conteúdo, ver notas no fim da publicação. / For information on coverage see notes at the end of this publication.
(3) A partir de Janeiro de 1999 são considerados activos de reserva apenas os activos do Banco de Portugal face a não residentes da área do euro e denominados em moedas de países fora desta área, havendo lugar a uma quebra de série. / From January 1999 onwards reserve assets include only Banco de Portugal claims on non-euro area residents denominated in non-euro area currencies, thus implying a break in the series .

C.2.1 BALANÇA FINANCEIRA[(a)(b)]

Principais componentes
Valores líquidos

FINANCIAL ACCOUNT[(a)(b)]

Main items
Net figures

Fonte / Source: Banco de Portugal

10^3 euros

	Total	Investimento directo[(1)]						Investimento de carteira			Derivados financeiros	Outro investimento			Activos de reserva
		Total[(2)]	De Portugal no exterior	Do exterior em Portugal	do qual: excluindo empresas localizadas nas Zonas Francas da Madeira e dos Açores			Total[(2)]	Activos	Passivos		Total[(2)]	Activos	Passivos	
					Total	De Portugal no exterior	Do exterior em Portugal								
	1=2+8+11+12+15	2=3+4	3	4	5=6+7	6	7	8=9+10	9	10	11	12=13+14	13	14	15
04	9 555 214	-4 444 255	-6 318 252	1 873 998	-1 154 663	-3 348 091	2 193 428	29 395	-10 936 936	10 966 331	-71 577	12 508 656	836 732	11 671 924	1 532 995
05	13 581 580	1 516 878	-1 671 309	3 188 187	1 314 933	-2 181 203	3 496 136	-1 191 009	-15 974 545	14 783 536	-164 290	11 989 336	-324 493	12 313 829	1 430 664
06	12 013 077	3 079 383	-2 796 073	5 875 456	2 716 167	-2 872 511	5 588 678	2 645 096	-6 660 919	9 306 015	-257 223	4 626 349	-14 573 032	19 199 381	1 919 473
05 Dez	-343 732	1 086 597	1 590 474	-503 877	1 199 572	1 030 436	169 136	-2 673 796	-5 243 588	2 569 791	-86 165	309 715	5 726 172	-5 416 456	1 019 916
06 Jan	978 900	823 812	-48 682	872 494	761 052	-31 845	792 897	-3 746 634	-1 834 512	-1 912 122	-82 569	3 639 677	-3 141 443	6 781 120	344 614
Fev	1 687 132	157 439	-164 874	322 313	160 821	-153 264	314 086	-1 314 137	-1 476 019	161 882	-140 446	2 729 847	-234 456	2 964 303	254 428
Mar	618 968	-288 262	-475 893	187 631	-286 464	-450 665	164 201	-1 670 086	-938 503	-731 584	22 881	2 092 983	-3 849 719	5 942 702	461 451
Abr	1 474 325	468 979	-334 693	803 671	474 051	-305 996	780 048	-556 120	-1 925 925	1 369 805	-48 663	1 433 928	1 619 083	-185 155	176 201
Mai	1 188 944	598 170	-133 043	731 213	594 671	-123 258	717 929	-2 437 361	-1 972 463	-464 899	33 977	2 755 871	794 992	1 960 879	238 287
Jun	465 364	-89 189	-308 436	219 247	-36 240	-262 047	225 807	-172 116	-2 021 988	1 849 872	-33 996	641 420	-865 902	1 507 322	119 245
Jul	1 447 959	414 727	-249 533	664 260	416 323	-205 847	622 169	-807 066	-318 236	-488 831	40 937	1 809 895	3 750 281	-1 940 386	-10 534
Ago	1 935 917	230 213	-125 746	355 959	196 456	-159 693	356 150	2 520 197	1 486 608	1 033 589	-36 782	-1 032 914	-1 530 898	497 985	255 202
Set	939 762	565 807	-413 714	979 521	581 983	-403 876	985 860	6 131 481	4 126 973	2 004 508	-24 094	-5 848 907	-3 360 677	-2 488 230	115 475
Out	89 293	426 791	-114 423	541 214	317 686	-181 726	499 413	-769 443	-669 540	-99 902	35 015	433 538	-616 687	1 050 224	-36 607
Nov	1 429 009	-37 867	-256 951	219 083	-80 298	-203 064	122 767	658 185	-696 816	1 355 001	-24 652	696 550	-3 787 348	4 483 898	136 793
Dez	-242 497	-191 237	-170 087	-21 151	-383 875	-391 227	7 352	4 808 196	-420 498	5 228 694	1 167	-4 725 539	-3 350 259	-1 375 281	-135 084
07 Jan	753 501	-225 679	-952 732	727 053	-228 309	-971 665	743 356	-4 249 066	-2 799 522	-1 449 545	-73 497	5 381 648	2 580 832	2 800 816	-79 905
Fev	1 573 330	-662 289	-1 289 988	627 699	-608 728	-1 221 797	613 069	-1 114 091	290 061	-1 404 152	106 563	3 153 660	409 562	2 744 098	89 487
Mar	923 001	564 590	10 205	554 385	588 038	44 131	543 906	3 056 570	-1 441 278	4 497 848	-30 649	-2 636 726	-1 776 522	-860 204	-30 785
Abr	1 112 203	-309 847	-112 257	-197 590	-382 955	-176 011	-206 945	-2 017 005	-1 583 901	-433 104	96 439	3 560 418	-3 238 192	6 798 610	-217 802
Mai	2 592 448	102 647	-226 049	328 696	110 528	-227 739	338 267	5 481 652	-566 379	6 048 031	46 036	-3 241 154	-2 386 722	-854 432	203 268

	Total	Direct investment[(1)]						Portfolio investment			Financial derivatives	Other investment			Reserve assets
		Total[(2)]	Portuguese investment abroad	Foreign investment in Portugal	Total	Portuguese investment abroad	Foreign investment in Portugal	Total[(2)]	Assets	Liabilities		Total[(2)]	Assets	Liabilities	
					of which: excluding corporations located in the Madeira and Azores off-shores										
	1=2+8+11+12+15	2=3+4	3	4	5=6+7	6	7	8=9+10	9	10	11	12=13+14	13	14	15

(1) Inclui investimento imobiliário. / Includes real estate investment.
(2) A análise destas rubricas em termos líquidos é particularmente relevante quando ocorram operações que se compensam em termos de activo e passivo, caso em que apenas os valores líquidos explicitarão adequadamente a situação verificada. (Ver nota (b) no fim da publicação). / The analysis of these items in net terms is particularly relevant when there are transactions affecting both assets and liabilities. In these cases, only net figures will appropriately express the correct result. (See note (b) at the end of this publication).

C.2.2.1 INVESTIMENTO DIRECTO DE PORTUGAL NO EXTERIOR (continua)

Por tipo de operação

PORTUGUESE DIRECT INVESTMENT ABROAD (to be continued)

By type of operation

Fonte / Source: Banco de Portugal

10^3 euros

	Total			No capital de empresas											
				Total			Constituição de empresas			Aumento de capital[(1)]			Aquisição de quotas / acções		
	Crédito	Débito	Saldo	Crédito	Débito	Saldo	Crédito	Débito	Saldo	Crédito	Débito	Saldo	Crédito	Débito	Saldo
	1=4+16+19+22 +25+28	2=5+17+20+23 +26+29	3=1-2	4=7+10+13	5=8+11+14	6=4-5	7	8	9=7-8	10	11	12=10-11	13	14	15=13-14
04	5 949 460	12 267 712	-6 318 252	1 774 473	6 995 526	-5 221 052	49 533	60 807	-11 274	486 070	1 523 793	-1 037 723	1 238 870	5 410 926	-4 172 056
05	8 081 245	9 752 554	-1 671 309	3 429 377	3 399 292	30 086	97 259	59 707	37 552	69 868	2 314 338	-2 244 471	3 262 250	1 025 246	2 237 004
06	2 824 064	5 620 137	-2 796 073	1 253 753	1 422 303	-168 550	4 951	105 943	-100 992	340 422	304 825	35 596	908 380	1 011 535	-103 155
05 Dez	4 861 472	3 270 998	1 590 474	2 275 026	1 743 468	531 557	78 871	1 165	77 706	14 526	1 484 889	-1 470 363	2 181 629	257 415	1 924 214
06 Jan	352 568	401 249	-48 682	261 846	56 818	205 028	2 479	1 175	1 303	246 880	4 365	242 516	12 487	51 278	-38 791
Fev	345 484	510 358	-164 874	110 732	35 036	75 697	0	389	-389	0	6 772	-6 772	110 732	27 874	82 858
Mar	108 594	584 486	-475 893	61 562	168 444	-106 882	0	434	-434	9 473	8 619	854	52 089	159 391	-107 302
Abr	198 804	533 496	-334 693	79 508	50 097	29 411	0	1 081	-1 081	0	6 661	-6 661	79 508	42 356	37 152
Mai	137 706	270 749	-133 043	38 836	44 316	-5 480	0	11 475	-11 475	4 798	15 814	-11 016	34 038	17 027	17 011
Jun	174 175	482 611	-308 436	95 914	218 058	-122 144	25	3 367	-3 342	56 365	155 561	-99 197	39 525	59 130	-19 605
Jul	233 840	483 373	-249 533	153 371	126 604	26 767	2 000	754	1 246	7 531	4 252	3 279	143 840	121 598	22 242
Ago	152 298	278 044	-125 746	30 224	39 435	-9 211	448	559	-112	0	3 630	-3 630	29 776	35 245	-5 469
Set	82 063	495 778	-413 714	11 340	40 214	-28 874	0	4 235	-4 235	0	6 420	-6 420	11 340	29 558	-18 218
Out	271 854	386 278	-114 423	194 556	93 834	100 722	0	63 092	-63 092	99	7 328	-7 228	194 456	23 414	171 043
Nov	201 116	458 066	-256 951	117 765	171 299	-53 534	0	1 131	-1 131	15 025	36 717	-21 692	102 740	133 452	-30 712
Dez	565 563	735 649	-170 087	98 097	378 148	-280 050	0	18 250	-18 250	250	48 686	-48 436	97 847	311 212	-213 365
07 Jan	197 381	1 150 113	-952 732	64 551	69 675	-5 124	0	958	-958	0	33 986	-33 986	64 551	34 732	29 819
Fev	84 041	1 374 029	-1 289 988	31 048	608 832	-577 783	19 076	15 537	3 539	0	3 996	-3 996	11 973	589 299	-577 326
Mar	631 928	621 723	10 205	31 847	293 297	-261 450	8 579	18 141	-9 562	0	80 667	-80 667	23 268	194 489	-171 222
Abr	635 630	747 888	-112 257	112 089	59 099	52 989	8 620	9 915	-1 295	3 057	6 406	-3 349	100 412	42 779	57 633
Mai	485 270	711 319	-226 049	92 316	372 542	-280 225	61 993	14 464	47 529	55	289 747	-289 692	30 268	68 330	-38 062

	Total			Equity capital											
				Total			Establishment of new companies			Equity increases[(1)]			Total / partial purchase of establishments		
	Credit	Debit	Balance	Credit	Debit	Balance	Credit	Debit	Balance	Credit	Debit	Balance	Credit	Debit	Balance
	1=4+16+19+22 +25+28	2=5+17+20+23 +26+29	3=1-2	4=7+10+13	5=8+11+14	6=4-5	7	8	9=7-8	10	11	12=10-11	13	14	15=13-14

C.2.2.1 INVESTIMENTO DIRECTO DE PORTUGAL NO EXTERIOR (continuação)

Por tipo de operação

PORTUGUESE DIRECT INVESTMENT ABROAD (continued)

By type of operation

Fonte / Source: Banco de Portugal

10^3 euros

	Lucros reinvestidos[2]			Créditos, empréstimos e suprimentos						Operações sobre imóveis[3]			Outros		
				de longo prazo			de curto prazo								
	Crédito	Débito	Saldo	Crédito	Débito	Saldo	Crédito	Débito	Saldo	Crédito	Débito	Saldo	Crédito	Débito	Saldo
	16	17	18=16-17	19	20	21=19-20	22	23	24=22-23	25	26	27=25-26	28	29	30=28-29
04	1 185 335	1 490 424	-305 089	2 415 763	3 109 898	-694 135	541 034	510 647	30 387	28 308	73 643	-45 335	4 547	87 575	-83 028
05	1 728 027	2 151 326	-423 299	2 654 103	3 415 745	-761 642	253 672	363 185	-109 513	8 092	41 044	-32 952	7 976	381 963	-373 987
06	448 185	2 272 158	-1 823 973	878 067	1 664 093	-786 026	231 013	87 130	143 883	11 065	54 759	-43 695	1 981	119 694	-117 713
05 Dez	1 253 938	92 249	1 161 689	1 303 744	1 119 877	183 867	28 453	10 525	17 928	312	3 800	-3 488	0	301 078	-301 078
06 Jan	28 662	234 272	-205 610	56 442	89 875	-33 433	4 610	2 115	2 495	1 007	3 130	-2 123	0	15 040	-15 040
Fev	29 015	201 285	-172 269	203 688	264 675	-60 987	500	1 860	-1 360	1 548	4 261	-2 713	0	3 242	-3 242
Mar	28 734	224 915	-196 181	16 255	168 085	-151 830	420	3 298	-2 878	1 381	13 915	-12 534	242	5 829	-5 587
Abr	29 255	185 646	-156 391	89 005	285 267	-196 262	250	1 171	-921	786	3 772	-2 987	0	7 542	-7 542
Mai	42 162	129 588	-87 426	56 138	86 999	-30 861	50	1 278	-1 228	520	4 230	-3 710	0	4 338	-4 338
Jun	29 062	198 098	-169 035	45 434	56 150	-10 717	2 933	2 474	459	831	2 426	-1 595	0	5 405	-5 405
Jul	28 857	212 044	-183 187	47 028	134 739	-87 711	3 005	1 810	1 195	1 578	2 722	-1 144	0	5 453	-5 453
Ago	42 492	128 950	-86 458	79 061	80 718	-1 657	70	2 376	-2 306	450	2 682	-2 232	0	23 883	-23 883
Set	28 839	213 282	-184 443	35 844	166 506	-130 661	3 327	55 645	-52 318	1 012	5 521	-4 508	1 701	14 611	-12 910
Out	28 902	208 981	-180 079	47 125	67 168	-20 044	593	4 514	-3 922	664	1 860	-1 196	15	9 920	-9 905
Nov	28 759	221 656	-192 897	40 467	48 736	-8 268	13 446	789	12 657	655	2 512	-1 856	23	13 075	-13 052
Dez	103 445	113 442	-9 997	161 580	215 175	-53 595	201 808	9 800	192 008	632	7 730	-7 098	0	11 355	-11 355
07 Jan	28 949	209 821	-180 871	60 183	856 997	-796 814	42 944	5 874	37 070	754	5 129	-4 375	0	2 617	-2 617
Fev	29 574	187 822	-158 248	20 972	560 420	-539 448	2 019	12 771	-10 752	427	1 633	-1 206	0	2 551	-2 551
Mar	29 482	202 300	-172 818	568 019	120 298	447 721	318	2 900	-2 582	2 257	1 855	403	5	1 073	-1 068
Abr	31 642	152 884	-121 242	488 831	518 930	-30 099	650	3 287	-2 637	2 418	2 755	-337	0	10 931	-10 931
Mai	29 617	200 280	-170 663	358 823	135 178	223 644	2 858	1 597	1 261	1 654	1 721	-67	1	0	1

	16	17	18=16-17	19	20	21=19-20	22	23	24=22-23	25	26	27=25-26	28	29	30=28-29
	Credit	Debit	Balance	Credit	Debit	Balance	Credit	Debit	Balance	Credit	Debit	Balance	Credit	Debit	Balance
	Reinvested earnings[2]			Long-term			Short-term			Real estate[3]			Other		
				Loans and borrowings											

(1) Inclui as prestações suplementares de capital. / Includes additional instalments.
(2) Estimativa mensal calculada pelo Banco de Portugal com base nos últimos dados anuais disponíveis obtidos através dos Inquéritos ao Investimento Directo. / Estimated monthly by Banco de Portugal based on the available annual figures obtained from the Direct Investment Surveys.
(3) Inclui as operações de investimento imobiliário realizadas por particulares. / Includes real estate investment made by private individuals.

C.2.2.2 INVESTIMENTO DIRECTO DE PORTUGAL NO EXTERIOR (continua)

Por sector de actividade da empresa residente

PORTUGUESE DIRECT INVESTMENT ABROAD (to be continued)

By economic activity of the resident company

Fonte / Source: Banco de Portugal

10^3 euros

	Total			Agricultura, caça, silvicultura e pesca			Indústrias extractivas			Indústrias transformadoras		
	Crédito	Débito	Saldo	Crédito	Débito	Saldo	Crédito	Débito	Saldo	Crédito	Débito	Saldo
	1=4+7+10+13+16+19 +22+25+28+31+34	2=5+8+11+14+17+20 +23+26+29+32+35	3=1-2	4	5	6=4-5	7	8	9=7-8	10	11	12=10-11
04	5 949 460	12 267 712	-6 318 252	1 489	1 044	445	1 000	0	1 000	522 226	473 624	48 602
05	8 081 245	9 752 554	-1 671 309	1 101	4 226	-3 126	0	70	-70	267 976	872 424	-604 448
06	2 824 064	5 620 137	-2 796 073	1 061	3 358	-2 297	0	127	-127	120 714	417 439	-296 726
05 Dez	4 861 472	3 270 998	1 590 474	68	394	-326	0	0	0	103 936	115 344	-11 408
06 Jan	352 568	401 249	-48 682	25	238	-213	0	127	-127	8 687	25 407	-16 720
Fev	345 484	510 358	-164 874	25	165	-140	0	0	0	11 399	23 676	-12 277
Mar	108 594	584 486	-475 893	25	747	-721	0	0	0	4 608	118 483	-113 875
Abr	198 804	533 496	-334 693	25	164	-139	0	0	0	9 500	17 669	-8 169
Mai	137 706	270 749	-133 043	75	239	-164	0	0	0	11 873	22 067	-10 194
Jun	174 175	482 611	-308 436	25	165	-140	0	0	0	12 661	24 819	-12 158
Jul	233 840	483 373	-249 533	30	166	-135	0	0	0	9 212	69 791	-60 579
Ago	152 298	278 044	-125 746	25	316	-291	0	0	0	9 468	22 821	-13 352
Set	82 063	495 778	-413 714	480	216	265	0	0	0	9 323	23 611	-14 288
Out	271 854	386 278	-114 423	40	245	-204	0	0	0	8 042	12 815	-4 773
Nov	201 116	458 066	-256 951	255	386	-131	0	0	0	11 523	35 276	-23 753
Dez	565 563	735 649	-170 087	25	310	-285	0	0	0	14 417	21 004	-6 586
07 Jan	197 381	1 150 113	-952 732	118	166	-48	0	0	0	20 363	15 716	4 647
Fev	84 041	1 374 029	-1 289 988	42	239	-197	0	0	0	10 180	268 686	-258 506
Mar	631 928	621 723	10 205	179	398	-218	0	0	0	11 702	13 802	-2 100
Abr	635 630	747 888	-112 257	26	265	-239	0	0	0	12 010	16 530	-4 520
Mai	485 270	711 319	-226 049	26	473	-447	0	0	0	291 261	293 108	-1 847

	1=4+7+10+13+16+19 +22+25+28+31+34	2=5+8+11+14+17+20 +23+26+29+32+35	3=1-2	4	5	6=4-5	7	8	9=7-8	10	11	12=10-11
	Credit	Debit	Balance	Credit	Debit	Balance	Credit	Debit	Balance	Credit	Debit	Balance
	Total			Agriculture, hunting, forestry and fishing			Mining and quarrying			Manufacturing		

C.2.2.2 INVESTIMENTO DIRECTO DE PORTUGAL NO EXTERIOR (continua)

Por sector de actividade da empresa residente

PORTUGUESE DIRECT INVESTMENT ABROAD (to be continued)

By economic activity of the resident company

Fonte / Source: Banco de Portugal

10^3 euros

	Produção e distribuição de electricidade, gás e água			Construção			Comércio por grosso e a retalho, reparações, alojamento e restauração			Transportes, armazenagem e comunicações		
	Crédito	Débito	Saldo	Crédito	Débito	Saldo	Crédito	Débito	Saldo	Crédito	Débito	Saldo
	13	14	15=13-14	16	17	18=16-17	19	20	21=19-20	22	23	24=22-23
04	57 804	4 523	53 281	24 654	45 679	-21 025	315 478	702 144	-386 666	34 012	14 848	19 164
05	46 031	34 507	11 524	125 788	127 627	-1 839	274 602	1 128 809	-854 207	21 478	8 827	12 651
06	18 766	32 350	-13 584	171 184	215 914	-44 730	258 486	341 263	-82 777	2 416	8 240	-5 824
05 Dez	27 013	800	26 213	30 895	18 094	12 801	25 747	18 842	6 905	4 913	899	4 014
06 Jan	1 073	3 746	-2 673	8 264	9 178	-914	6 359	26 921	-20 562	7	926	-919
Fev	1 073	3 070	-1 998	9 489	11 986	-2 497	1 690	18 229	-16 539	7	2 473	-2 466
Mar	1 073	3 551	-2 479	13 314	11 285	2 028	1 128	13 561	-12 433	7	1 178	-1 171
Abr	1 073	2 751	-1 678	2 506	10 270	-7 764	1 651	19 646	-17 994	7	428	-421
Mai	1 073	1 364	-291	22 360	13 858	8 502	2 261	12 089	-9 828	7	377	-370
Jun	1 073	3 187	-2 115	21 735	19 347	2 387	1 468	41 102	-39 635	2 171	442	1 730
Jul	1 073	3 290	-2 217	11 933	5 178	6 755	9 394	14 634	-5 240	7	415	-408
Ago	1 073	1 344	-272	21 729	21 653	76	4 190	30 256	-26 067	77	377	-300
Set	1 073	3 315	-2 242	9 163	19 554	-10 391	5 272	20 164	-14 893	107	405	-298
Out	4 587	3 227	1 359	10 487	62 433	-51 946	6 639	19 123	-12 483	7	377	-370
Nov	1 073	3 485	-2 413	21 503	18 206	3 297	6 542	107 443	-100 901	7	377	-370
Dez	3 454	20	3 433	18 702	12 967	5 736	211 892	18 094	193 798	7	467	-461
07 Jan	1 075	3 242	-2 168	6 267	12 056	-5 789	11 419	22 509	-11 091	7	485	-478
Fev	1 084	2 784	-1 699	25 402	15 652	9 750	1 584	30 375	-28 791	7	381	-374
Mar	1 089	3 163	-2 075	11 992	27 015	-15 024	1 933	15 454	-13 521	7	382	-376
Abr	1 088	2 091	-1 003	11 262	15 381	-4 119	77 667	23 909	53 757	7	692	-685
Mai	1 092	3 208	-2 116	84 684	32 634	52 050	16 862	9 563	7 300	7	424	-417
	13	14	15=13-14	16	17	18=16-17	19	20	21=19-20	22	23	24=22-23
	Credit	Debit	Balance	Credit	Debit	Balance	Credit	Debit	Balance	Credit	Debit	Balance
	Production and distribution of electricity, gas and water			Construction			Wholesale and retail trade, repairs, hotels and restaurants			Transports, storage and communications		

C.2.2.2 INVESTIMENTO DIRECTO DE PORTUGAL NO EXTERIOR (continuação)

Por sector de actividade da empresa residente

PORTUGUESE DIRECT INVESTMENT ABROAD (continued)

By economic activity of the resident company

Fonte / Source: Banco de Portugal

10^3 euros

	Actividades financeiras						Actividades imobiliárias, alugueres e serviços prestados às empresas			Outras actividades		
	Intermediação monetária			Outras actividades financeiras								
	Crédito	Débito	Saldo	Crédito	Débito	Saldo	Crédito	Débito	Saldo	Crédito	Débito	Saldo
	25	26	27=25-26	28	29	30=28-29	31	32	33=31-32	34	35	36=34-35
04	404 745	667 430	-262 686	98 067	145 821	-47 753	4 431 943	10 073 761	-5 641 818	58 042	138 839	-80 797
05	237 974	633 566	-395 592	136 395	550 666	-414 272	6 875 870	6 221 669	654 200	94 031	170 162	-76 131
06	430 862	784 356	-353 494	50 548	200 904	-150 356	1 720 835	3 379 806	-1 658 971	49 192	236 379	-187 188
05 Dez	157 608	23 095	134 513	111 304	4 040	107 264	4 347 461	3 077 299	1 270 162	52 527	12 190	40 337
06 Jan	251 947	42 985	208 961	63	18 718	-18 655	73 648	254 614	-180 966	2 494	18 390	-15 895
Fev	2 682	41 615	-38 933	66	14 698	-14 632	316 173	380 367	-64 194	2 880	14 079	-11 199
Mar	2 675	42 763	-40 088	64	16 949	-16 885	81 294	352 554	-271 260	4 407	23 417	-19 010
Abr	2 686	42 506	-39 820	171	13 216	-13 045	178 359	415 011	-236 652	2 825	11 835	-9 010
Mai	2 705	34 632	-31 927	173	6 909	-6 736	89 855	163 812	-73 957	7 324	15 403	-8 079
Jun	58 797	96 513	-37 716	9 878	27 371	-17 494	63 166	253 179	-190 013	3 201	16 485	-13 283
Jul	95 901	41 711	54 190	32 625	15 667	16 958	62 233	317 383	-255 150	11 432	15 139	-3 707
Ago	2 705	34 563	-31 858	73	6 821	-6 748	110 815	145 557	-34 742	2 143	14 336	-12 193
Set	2 678	41 502	-38 824	139	17 482	-17 343	50 909	348 466	-297 557	2 920	21 061	-18 142
Out	2 679	41 949	-39 270	65	25 758	-25 692	236 071	198 707	37 365	3 236	21 644	-18 408
Nov	2 676	42 208	-39 532	1 964	30 474	-28 510	150 511	192 334	-41 823	5 061	27 877	-22 816
Dez	2 731	281 409	-278 678	5 266	6 840	-1 575	307 800	357 823	-50 023	1 268	36 714	-35 446
07 Jan	2 684	41 297	-38 613	65	40 333	-40 267	141 384	997 245	-855 862	14 001	17 064	-3 063
Fev	2 715	39 972	-37 257	134	55 068	-54 933	39 308	946 070	-906 762	3 584	14 803	-11 219
Mar	2 722	41 132	-38 409	116	70 823	-70 707	594 725	424 728	169 997	7 463	24 826	-17 363
Abr	5 791	37 425	-31 634	71	10 040	-9 970	520 951	617 797	-96 846	6 758	23 757	-16 998
Mai	4 222	41 161	-36 939	67	14 525	-14 458	79 301	294 102	-214 800	7 747	22 121	-14 374
	25	26	27=25-26	28	29	30=28-29	31	32	33=31-32	34	35	36=34-35
	Credit	Debit	Balance	Credit	Debit	Balance	Credit	Debit	Balance	Credit	Debit	Balance
	Monetary intermediation			Other financial intermediation			Real estate, rentals and business activities			Other activities		
	Financial intermediation											

C.2.2.3 INVESTIMENTO DIRECTO DE PORTUGAL NO EXTERIOR
Por zona económica de destino

PORTUGUESE DIRECT INVESTMENT ABROAD
By economic region of destination

Fonte / Source: Banco de Portugal

10^3 euros

	União Europeia						PALOP			Resto do Mundo			Por memória: OCDE		
	Total			dos quais: países pertencentes à área do euro											
	Crédito	Débito	Saldo	Crédito	Débito	Saldo	Crédito	Débito	Saldo	Crédito	Débito	Saldo	Crédito	Débito	Saldo
	1	2	3=1-2	4	5	6=4-5	7	8	9=7-8	10	11	12=10-11	13	14	15=13-14
04	4 583 636	9 868 353	-5 284 717	3 892 457	6 806 967	-2 914 510	105 371	135 853	-30 483	1 260 453	2 263 506	-1 003 053	4 713 988	10 212 542	-5 498 553
05	5 201 242	6 575 357	-1 374 115	4 510 069	5 941 890	-1 431 821	136 336	312 753	-176 417	2 743 668	2 864 444	-120 776	5 369 514	7 151 961	-1 782 447
06	1 580 168	3 901 121	-2 320 953	1 436 133	2 873 093	-1 436 960	293 782	418 221	-124 440	950 114	1 300 795	-350 681	1 905 344	4 222 891	-2 317 547
05 Dez	2 972 685	1 532 775	1 439 910	2 403 570	1 511 759	891 811	29 143	56 741	-27 597	1 859 643	1 681 482	178 162	3 002 638	1 709 629	1 293 009
06 Jan	316 994	268 894	48 100	305 889	196 631	109 258	9 405	31 421	-22 016	26 169	100 935	-74 766	323 345	292 688	30 657
Fev	233 992	390 294	-156 302	229 160	334 605	-105 445	10 042	29 431	-19 389	101 449	90 632	10 817	241 225	403 525	-162 299
Mar	47 289	421 428	-374 138	44 889	246 488	-201 598	14 856	34 148	-19 291	46 448	128 911	-82 463	52 340	437 765	-385 425
Abr	103 914	384 132	-280 218	102 431	332 693	-230 261	3 663	24 960	-21 297	91 227	124 405	-33 177	129 275	416 874	-287 599
Mai	91 964	155 046	-63 083	88 464	126 136	-37 671	23 109	26 710	-3 602	22 633	88 992	-66 359	100 097	173 731	-73 634
Jun	107 403	338 664	-231 261	102 863	280 308	-177 445	36 105	31 406	4 699	30 667	112 541	-81 874	115 601	366 439	-250 838
Jul	199 518	340 427	-140 910	197 111	276 182	-79 071	3 125	25 000	-21 875	31 197	117 946	-86 748	204 379	385 848	-181 469
Ago	46 421	151 475	-105 054	44 948	124 383	-79 434	23 607	35 284	-11 677	82 270	91 285	-9 015	56 038	182 047	-126 009
Set	27 392	372 094	-344 702	24 942	291 058	-266 116	18 361	31 489	-13 128	36 310	92 194	-55 884	37 780	391 940	-354 160
Out	40 335	264 528	-224 193	37 683	201 887	-164 204	72 775	39 563	33 211	158 745	82 186	76 558	47 773	281 807	-234 034
Nov	104 351	282 833	-178 482	68 338	215 128	-146 789	22 999	32 546	-9 547	73 766	142 687	-68 921	116 341	305 923	-189 582
Dez	260 596	531 305	-270 709	189 413	247 597	-58 183	55 735	76 263	-20 528	249 232	128 080	121 151	481 150	584 303	-103 153
07 Jan	146 358	974 494	-828 135	104 221	904 732	-800 512	8 825	35 546	-26 721	42 198	140 073	-97 875	143 599	989 423	-845 824
Fev	36 684	967 829	-931 146	33 933	861 968	-828 035	23 169	32 635	-9 466	24 188	373 565	-349 377	41 809	1 214 193	-1 172 384
Mar	599 418	452 998	146 420	596 046	227 949	368 097	12 589	33 394	-20 805	19 921	135 331	-115 410	602 577	459 574	143 003
Abr	511 400	630 311	-118 911	507 362	577 195	-69 833	13 590	31 230	-17 640	110 640	86 347	24 293	524 706	641 554	-116 848
Mai	352 742	578 937	-226 195	347 837	432 756	-84 919	91 391	49 037	42 353	41 137	83 345	-42 207	379 958	579 045	-199 087
	1	2	3=1-2	4	5	6=4-5	7	8	9=7-8	10	11	12=10-11	13	14	15=13-14
	Credit	Debit	Balance	Credit	Debit	Balance	Credit	Debit	Balance	Credit	Debit	Balance	Credit	Debit	Balance
	Total			of which: euro area countries			PALOP			Rest of the World			Memo item: OECD		
	European Union														

C.2.2.4 INVESTIMENTO DIRECTO DE PORTUGAL NO EXTERIOR
Em países da área do euro

PORTUGUESE DIRECT INVESTMENT ABROAD
In euro area countries

Fonte / Source: Banco de Portugal

10^3 euros

	Alemanha			Espanha			França			Outros		
	Crédito	Débito	Saldo	Crédito	Débito	Saldo	Crédito	Débito	Saldo	Crédito	Débito	Saldo
	1	2	3=1-2	4	5	6=4-5	7	8	9=7-8	10	11	12=10-11
04	147 143	124 377	22 766	907 751	3 007 068	-2 099 316	365 441	496 633	-131 193	2 472 122	3 178 889	-706 767
05	36 706	52 290	-15 584	1 573 696	1 733 964	-160 269	83 575	124 229	-40 653	2 816 092	4 031 407	-1 215 316
06	23 972	10 307	13 665	329 626	900 798	-571 172	121 703	121 882	-179	960 832	1 840 106	-879 274
05 Dez	20 882	32 362	-11 481	633 165	462 743	170 422	11 481	24 427	-12 946	1 738 043	992 227	745 816
06 Jan	503	1 049	-546	35 166	58 759	-23 593	3 112	10 893	-7 781	267 108	125 930	141 178
Fev	2 476	883	1 593	56 527	37 565	18 962	2 493	7 168	-4 675	167 665	288 990	-121 325
Mar	568	449	118	24 580	78 325	-53 745	3 170	6 571	-3 401	16 572	161 142	-144 570
Abr	1 570	354	1 216	16 143	38 475	-22 331	2 684	8 328	-5 643	82 034	285 537	-203 503
Mai	1 686	563	1 123	29 717	63 125	-33 407	1 533	12 159	-10 627	55 528	50 288	5 240
Jun	1 170	522	648	25 852	132 809	-106 958	2 393	8 661	-6 268	73 449	138 315	-64 866
Jul	1 017	762	255	17 231	146 497	-129 266	93 098	11 901	81 196	85 765	117 021	-31 256
Ago	3 668	1 590	2 078	16 103	82 196	-66 093	1 568	10 719	-9 151	23 610	29 878	-6 267
Set	510	798	-288	16 657	82 085	-65 428	2 528	7 685	-5 157	5 248	200 491	-195 243
Out	5 390	1 160	4 230	20 947	96 769	-75 822	1 869	8 027	-6 158	9 477	95 931	-86 454
Nov	3 913	1 283	2 629	33 271	44 499	-11 229	1 805	17 693	-15 888	29 350	151 652	-122 302
Dez	1 503	894	609	37 433	39 694	-2 261	5 450	12 077	-6 627	145 027	194 931	-49 904
07 Jan	4 298	1 688	2 610	61 043	30 904	30 139	14 364	10 981	3 383	24 516	861 159	-836 643
Fev	3 771	428	3 344	19 039	288 707	-269 668	1 992	9 408	-7 417	9 131	563 426	-554 295
Mar	751	985	-233	25 046	45 199	-20 153	2 782	7 115	-4 333	567 467	174 651	392 817
Abr	892	741	151	29 782	51 810	-22 027	2 777	16 390	-13 613	473 912	508 255	-34 343
Mai	752	2 081	-1 329	294 773	318 024	-23 252	4 009	6 472	-2 463	48 304	106 179	-57 875
	1	2	3=1-2	4	5	6=4-5	7	8	9=7-8	10	11	12=10-11
	Credit	Debit	Balance	Credit	Debit	Balance	Credit	Debit	Balance	Credit	Debit	Balance
	Germany			Spain			France			Other		

C.2.2.5 INVESTIMENTO DIRECTO DE PORTUGAL NO EXTERIOR
Em países fora da área do euro

PORTUGUESE DIRECT INVESTMENT ABROAD
In non-euro area countries

Fonte / Source: Banco de Portugal

10^3 euros

	Reino Unido			Brasil			Suíça			EUA			Outros		
	Crédito	Débito	Saldo	Crédito	Débito	Saldo	Crédito	Débito	Saldo	Crédito	Débito	Saldo	Crédito	Débito	Saldo
	1	2	3=1-2	4	5	6=4-5	7	8	9=7-8	10	11	12=10-11	13	14	15=13-14
04	159 566	275 318	-115 752	218 150	509 768	-291 618	9 059	28 865	-19 806	119 860	308 946	-189 086	1 550 367	4 337 847	-2 787 480
05	108 925	141 616	-32 692	788 671	362 635	426 036	9 130	23 756	-14 626	101 729	192 733	-91 004	2 562 722	3 089 924	-527 202
06	86 877	110 368	-23 491	446 993	514 007	-67 013	4 833	30 930	-26 097	92 719	177 599	-84 881	756 508	1 914 139	-1 157 631
05 Dez	823	13 624	-12 801	152 444	70 851	81 593	1 592	3 467	-1 875	23 078	13 601	9 477	2 279 964	1 657 696	622 268
06 Jan	8 322	9 721	-1 400	8 075	38 957	-30 882	13	2 185	-2 172	6 790	21 531	-14 741	23 479	132 224	-108 745
Fev	1 928	6 094	-4 166	84 112	41 159	42 953	513	3 195	-2 682	5 662	10 821	-5 159	24 108	114 484	-90 376
Mar	1 248	6 838	-5 590	4 596	77 036	-72 440	1 606	6 028	-4 421	2 385	11 698	-9 313	53 870	236 399	-182 529
Abr	327	7 523	-7 196	55 526	54 664	862	1 129	976	152	23 069	11 395	11 675	16 321	126 245	-109 924
Mai	1 599	10 109	-8 510	4 548	38 657	-34 108	13	1 322	-1 309	7 070	8 496	-1 426	36 011	86 030	-50 019
Jun	3 386	7 383	-3 997	12 589	47 611	-35 021	643	2 528	-1 884	6 497	9 040	-2 542	48 196	135 742	-87 546
Jul	1 224	8 844	-7 620	5 035	34 188	-29 152	438	1 672	-1 233	1 025	8 823	-7 798	29 007	153 665	-124 658
Ago	311	6 171	-5 860	62 618	27 806	34 812	403	1 542	-1 138	8 163	25 481	-17 317	35 854	92 662	-56 809
Set	942	20 753	-19 810	15 874	35 481	-19 607	13	4 463	-4 450	8 991	16 436	-7 445	31 301	127 587	-96 286
Out	1 399	8 274	-6 875	141 201	25 980	115 221	13	5 002	-4 989	5 889	13 575	-7 686	85 670	131 560	-45 890
Nov	34 650	9 081	25 570	48 606	55 542	-6 936	13	1 397	-1 384	11 127	23 781	-12 654	38 381	153 139	-114 758
Dez	31 541	9 578	21 963	4 213	36 928	-32 715	35	621	-586	6 049	16 523	-10 474	334 311	424 402	-90 091
07 Jan	27 694	13 369	14 325	21 229	82 040	-60 811	2 013	14 126	-12 113	4 367	4 734	-367	37 858	131 113	-93 254
Fev	718	16 127	-15 409	4 873	51 299	-46 426	190	669	-479	4 732	9 444	-4 712	39 595	434 521	-394 926
Mar	397	168 824	-168 427	5 269	84 991	-79 722	71	793	-722	1 628	6 250	-4 622	28 517	132 915	-104 398
Abr	2 739	11 602	-8 863	80 444	33 079	47 365	253	722	-469	8 656	13 528	-4 872	36 176	111 762	-75 586
Mai	2 914	36 264	-33 349	3 162	30 924	-27 762	21 727	1 363	20 364	4 724	10 518	-5 794	104 905	199 494	-94 589
	1	2	3=1-2	4	5	6=4-5	7	8	9=7-8	10	11	12=10-11	13	14	15=13-14
	Credit	Debit	Balance	Credit	Debit	Balance	Credit	Debit	Balance	Credit	Debit	Balance	Credit	Debit	Balance
	United Kingdom			Brazil			Switzerland			USA			Other		

C.2.3.1 INVESTIMENTO DIRECTO DO EXTERIOR EM PORTUGAL (continua)
Por tipo de operação

FOREIGN DIRECT INVESTMENT IN PORTUGAL (to be continued)
By type of operation

Fonte / Source: Banco de Portugal

10^3 euros

	Total			No capital de empresas											
				Total			Constituição de empresas			Aumento de capital[1]			Aquisição de quotas / acções		
	Crédito	Débito	Saldo	Crédito	Débito	Saldo	Crédito	Débito	Saldo	Crédito	Débito	Saldo	Crédito	Débito	Saldo
	1=4+16+19+22 +25+28	2=5+17+20+23 +26+29	3=1-2	4=7+10+13	5=8+11+14	6=4-5	7	8	9=7-8	10	11	12=10-11	13	14	15=13-14
04	27 111 220	25 237 223	1 873 998	6 712 689	3 037 729	3 674 959	26 408	1 477	24 932	4 301 398	959 882	3 341 516	2 384 882	2 076 370	308 512
05	27 653 203	24 465 016	3 188 187	4 865 676	3 676 462	1 189 214	62 717	70 382	-7 665	1 671 271	1 007 374	663 898	3 131 687	2 598 707	532 981
06	27 700 527	21 825 071	5 875 456	3 596 197	1 186 590	2 409 607	14 669	2 184	12 485	1 349 927	241 050	1 108 876	2 231 602	943 356	1 288 246
05 Dez	5 032 187	5 536 064	-503 877	1 866 558	1 512 790	353 768	12 299	56 400	-44 101	368 415	322 600	45 815	1 485 843	1 133 790	352 054
06 Jan	2 485 558	1 613 064	872 494	330 155	13 036	317 119	194	150	44	53 651	5	53 646	276 310	12 881	263 429
Fev	2 081 331	1 759 018	322 313	36 245	2 575	33 670	105	0	105	18 872	445	18 427	17 268	2 130	15 138
Mar	1 656 025	1 468 395	187 631	31 490	7 340	24 150	1 040	0	1 040	26 257	450	25 807	4 193	6 890	-2 697
Abr	2 167 805	1 364 134	803 671	222 778	29 648	193 130	150	0	150	211 733	29 454	182 279	10 895	194	10 700
Mai	2 404 478	1 673 264	731 213	95 220	105 515	-10 295	2 830	0	2 830	19 635	25 850	-6 216	72 755	79 665	-6 909
Jun	2 405 261	2 186 014	219 247	593 668	44 829	548 839	253	921	-668	12 244	14 427	-2 183	581 171	29 480	551 691
Jul	2 170 525	1 506 265	664 260	76 076	58 836	17 239	1 834	895	939	61 229	1 600	59 628	13 013	56 341	-43 328
Ago	2 019 771	1 663 812	355 959	168 510	38 181	130 329	689	65	624	163 499	2 549	160 950	4 322	35 567	-31 245
Set	3 040 275	2 060 754	979 521	1 113 376	4 059	1 109 317	294	100	194	52 115	3 399	48 716	1 060 967	560	1 060 407
Out	2 542 420	2 001 206	541 214	287 327	91 905	195 422	6 789	0	6 789	161 379	23 427	137 952	119 159	68 479	50 681
Nov	2 070 008	1 850 925	219 083	127 414	330 438	-203 024	15	52	-37	87 053	9 384	77 670	40 345	321 001	-280 656
Dez	2 657 069	2 678 220	-21 151	513 939	460 227	53 712	475	0	475	482 261	130 060	352 201	31 203	330 167	-298 964
07 Jan	3 333 183	2 606 130	727 053	1 010 104	736 000	274 103	3 760	656	3 104	42 286	2 362	39 924	964 058	732 982	231 075
Fev	2 272 851	1 645 153	627 699	105 159	69 533	35 625	1 823	162	1 661	38 229	214	38 015	65 106	69 157	-4 051
Mar	2 051 331	1 496 946	554 385	316 494	19 044	297 450	7 285	1 498	5 787	161 605	3 000	158 605	147 604	14 546	133 058
Abr	1 861 065	2 058 655	-197 590	84 266	18 114	66 151	204	307	-103	24 807	12 943	11 865	59 254	4 865	54 389
Mai	2 217 242	1 888 546	328 696	354 852	164 501	190 350	3 382	175	3 208	25 485	3 001	22 484	325 985	161 326	164 658
	1=4+16+19+22 +25+28	2=5+17+20+23 +26+29	3=1-2	4=7+10+13	5=8+11+14	6=4-5	7	8	9=7-8	10	11	12=10-11	13	14	15=13-14
	Credit	Debit	Balance	Credit	Debit	Balance	Credit	Debit	Balance	Credit	Debit	Balance	Credit	Debit	Balance
	Total			Total			Establishment of new companies			Equity increases[1]			Total / partial purchase of establishments		
				Equity capital											

C.2.3.1 INVESTIMENTO DIRECTO DO EXTERIOR EM PORTUGAL (continuação)

Por tipo de operação

FOREIGN DIRECT INVESTMENT IN PORTUGAL (continued)

By type of operation

Fonte / Source: Banco de Portugal

10^3 euros

	Lucros reinvestidos[2]			Créditos, empréstimos e suprimentos						Operações sobre imóveis[3]			Outros		
				de longo prazo			de curto prazo								
	Crédito	Débito	Saldo	Crédito	Débito	Saldo	Crédito	Débito	Saldo	Crédito	Débito	Saldo	Crédito	Débito	Saldo
	16	17	18=16-17	19	20	21=19-20	22	23	24=22-23	25	26	27=25-26	28	29	30=28-29
04	2 297 438	1 793 382	504 055	3 856 709	6 546 620	-2 689 912	13 303 644	13 634 037	-330 393	932 700	225 201	707 499	8 041	253	7 789
05	2 810 967	2 144 051	666 916	4 964 344	4 547 638	416 706	13 861 750	13 870 843	-9 093	1 135 297	217 976	917 322	15 168	8 046	7 122
06	3 333 874	1 382 601	1 951 273	5 251 632	3 907 004	1 344 628	14 130 215	15 082 122	-951 906	1 381 199	265 259	1 115 940	7 410	1 496	5 914
05 Dez	161 152	1 114 030	-952 878	703 690	1 021 446	-317 756	2 184 340	1 858 134	326 206	105 900	29 665	76 235	10 547	0	10 547
06 Jan	347 986	68 296	279 689	411 530	283 341	128 189	1 311 546	1 230 558	80 988	84 281	17 833	66 448	60	0	60
Fev	353 982	67 061	286 921	290 140	220 517	69 623	1 314 027	1 451 497	-137 470	86 887	16 059	70 828	49	1 309	-1 259
Mar	226 442	144 730	81 712	353 566	283 832	69 734	942 319	1 016 658	-74 339	102 208	15 834	86 375	0	0	0
Abr	274 449	93 192	181 257	497 108	188 914	308 195	1 078 478	1 032 882	45 596	94 174	19 444	74 730	818	54	764
Mai	243 397	112 426	130 971	854 236	337 365	516 871	1 110 859	1 101 370	9 489	100 765	16 588	84 177	0	0	0
Jun	215 545	173 191	42 355	390 202	734 315	-344 113	1 071 727	1 213 830	-142 103	133 212	19 849	113 362	907	0	907
Jul	265 577	98 425	167 152	373 162	154 124	219 038	1 328 031	1 171 970	156 061	123 241	22 910	100 331	4 439	0	4 439
Ago	280 460	89 779	190 681	344 942	223 231	121 711	1 103 950	1 290 858	-186 909	121 822	21 633	100 190	87	130	-43
Set	202 500	287 994	-85 494	274 417	275 744	-1 327	1 324 098	1 466 936	-142 838	125 728	26 021	99 707	156	0	156
Out	356 662	66 560	290 103	615 540	310 926	304 614	1 140 836	1 494 443	-353 607	142 054	37 371	104 683	0	0	0
Nov	308 053	78 524	229 530	426 036	353 157	72 879	1 073 481	1 065 474	8 006	135 024	23 329	111 695	0	3	-3
Dez	258 820	102 423	156 397	420 753	541 538	-120 785	1 330 863	1 545 645	-214 782	131 801	28 387	103 414	893	0	893
07 Jan	330 887	76 956	253 930	350 614	285 019	65 595	1 492 600	1 480 425	12 175	148 975	27 697	121 279	3	34	-31
Fev	351 227	72 171	279 056	281 449	142 744	138 705	1 407 822	1 334 207	73 615	127 193	26 492	100 701	1	6	-4
Mar	299 172	88 644	210 528	270 905	197 785	73 120	1 016 045	1 164 019	-147 974	146 121	27 443	118 678	2 594	11	2 583
Abr	215 730	230 447	-14 717	441 236	298 829	142 408	982 075	1 489 361	-507 286	137 752	21 709	116 042	7	195	-188
Mai	216 680	228 380	-11 700	315 570	243 316	72 254	1 195 688	1 231 111	-35 423	131 334	21 237	110 097	3 118	0	3 118

	16	17	18=16-17	19	20	21=19-20	22	23	24=22-23	25	26	27=25-26	28	29	30=28-29
	Credit	Debit	Balance	Credit	Debit	Balance	Credit	Debit	Balance	Credit	Debit	Balance	Credit	Debit	Balance
	Reinvested earnings[2]			Long-term			Short-term			Real estate[3]			Other		
				Loans and borrowings											

(1) Inclui as prestações suplementares de capital. / Includes additional instalments.
(2) Estimativa mensal calculada pelo Banco de Portugal com base nos últimos dados anuais disponíveis obtidos através dos Inquéritos ao Investimento Directo. / Estimated monthly by the Banco de Portugal based on the available annual figures obtained from the Direct Investment Surveys.
(3) Inclui as operações de investimento imobiliário realizadas por particulares. / Includes real estate investment made by private individuals.

C.2.3.2 INVESTIMENTO DIRECTO DO EXTERIOR EM PORTUGAL (continua)

Por sector de actividade da empresa residente

FOREIGN DIRECT INVESTMENT IN PORTUGAL (to be continued)

By economic activity of the resident company

Fonte / Source: Banco de Portugal

10^3 euros

	Total			Agricultura, caça, silvicultura e pesca			Indústrias extractivas			Indústrias transformadoras		
	Crédito	Débito	Saldo	Crédito	Débito	Saldo	Crédito	Débito	Saldo	Crédito	Débito	Saldo
	1=4+7+10+13+16+19 +22+25+28+31+34	2=5+8+11+14+17+20 +23+26+29+32+35	3=1-2	4	5	6=4-5	7	8	9=7-8	10	11	12=10-11
04	27 111 220	25 237 223	1 873 998	19 046	8 733	10 313	210 128	124 032	86 096	8 679 495	7 917 515	761 980
05	27 653 203	24 465 016	3 188 187	41 711	8 275	33 436	298 427	246 713	51 715	8 264 735	8 582 356	-317 621
06	27 700 527	21 825 071	5 875 456	56 799	118 658	-61 859	148 545	16 392	132 153	8 373 208	8 075 543	297 665
05 Dez	5 032 187	5 536 064	-503 877	6 495	2 687	3 807	124 115	168 050	-43 935	972 679	1 404 573	-431 893
06 Jan	2 485 558	1 613 064	872 494	10 302	292	10 011	12 300	0	12 300	744 415	647 435	96 980
Fev	2 081 331	1 759 018	322 313	2 127	1 440	687	12 300	0	12 300	990 569	899 815	90 753
Mar	1 656 025	1 468 395	187 631	2 133	742	1 391	12 340	800	11 540	475 874	601 764	-125 890
Abr	2 167 805	1 364 134	803 671	1 003	307	696	12 300	700	11 600	653 269	661 699	-8 430
Mai	2 404 478	1 673 264	731 213	982	92	891	12 300	0	12 300	692 081	585 044	107 038
Jun	2 405 261	2 186 014	219 247	1 927	1 142	786	12 350	0	12 350	518 452	554 151	-35 699
Jul	2 170 525	1 506 265	664 260	1 435	172	1 264	12 450	27	12 423	673 067	636 770	36 297
Ago	2 019 771	1 663 812	355 959	2 039	1 042	997	12 300	0	12 300	714 942	699 098	15 843
Set	3 040 275	2 060 754	979 521	3 620	419	3 201	12 800	13	12 788	893 292	868 595	24 697
Out	2 542 420	2 001 206	541 214	198	272	-74	12 500	4 080	8 421	738 913	655 723	83 190
Nov	2 070 008	1 850 925	219 083	26 212	717	25 495	12 300	10 773	1 528	538 266	514 202	24 064
Dez	2 657 069	2 678 220	-21 151	4 821	112 025	-107 204	12 300	0	12 300	740 069	751 247	-11 178
07 Jan	3 333 183	2 606 130	727 053	3 766	6 094	-2 329	12 692	5 371	7 321	880 624	851 675	28 949
Fev	2 272 851	1 645 153	627 699	2 312	95	2 218	14 938	1 470	13 468	878 213	647 910	230 303
Mar	2 051 331	1 496 946	554 385	5 351	315	5 036	16 004	38 238	-22 234	567 371	556 930	10 441
Abr	1 861 065	2 058 655	-197 590	2 318	1 955	363	12 795	500	12 295	769 249	1 098 313	-329 064
Mai	2 217 242	1 888 546	328 696	1 398	245	1 153	12 785	74 012	-61 227	529 385	578 371	-48 986

	1=4+7+10+13+16+19 +22+25+28+31+34	2=5+8+11+14+17+20 +23+26+29+32+35	3=1-2	4	5	6=4-5	7	8	9=7-8	10	11	12=10-11
	Credit	Debit	Balance	Credit	Debit	Balance	Credit	Debit	Balance	Credit	Debit	Balance
	Total			Agriculture, hunting, forestry and fishing			Mining and quarrying			Manufacturing		

C.2.3.2 INVESTIMENTO DIRECTO DO EXTERIOR EM PORTUGAL (continuação)

Por sector de actividade da empresa residente

FOREIGN DIRECT INVESTMENT IN PORTUGAL (continued)

By economic activity of the resident company

Fonte / Source: Banco de Portugal

10^3 euros

	Produção e distribuição de electricidade, gás e água			Construção			Comércio por grosso e a retalho, reparações, alojamento e restauração			Transportes, armazenagem e comunicações		
	Crédito	Débito	Saldo	Crédito	Débito	Saldo	Crédito	Débito	Saldo	Crédito	Débito	Saldo
	13	14	15=13-14	16	17	18=16-17	19	20	21=19-20	22	23	24=22-23
04	263 888	122 363	141 525	232 818	168 708	64 111	8 698 029	11 441 648	-2 743 619	351 822	525 526	-173 704
05	192 493	182 622	9 871	412 435	343 555	68 880	7 958 724	8 453 446	-494 722	1 082 294	1 047 549	34 745
06	447 042	177 698	269 344	555 000	143 627	411 374	7 315 706	7 425 966	-110 260	1 082 743	1 296 514	-213 771
05 Dez	92 790	108 384	-15 594	173 366	104 988	68 377	1 131 444	1 720 827	-589 383	514 547	148 851	365 696
06 Jan	10 691	6 812	3 879	28 113	7 534	20 579	810 142	699 807	110 335	109 109	94 417	14 692
Fev	10 540	12 393	-1 852	36 122	8 547	27 575	497 378	527 574	-30 196	85 121	92 328	-7 206
Mar	21 864	7 101	14 763	27 261	13 325	13 936	571 669	543 200	28 468	76 957	98 854	-21 897
Abr	173 203	35 707	137 496	19 790	13 645	6 145	492 168	464 040	28 128	69 606	66 077	3 528
Mai	10 832	9 807	1 025	31 289	11 163	20 127	599 354	593 790	5 563	82 284	109 625	-27 341
Jun	15 180	8 916	6 265	30 791	9 707	21 085	505 693	690 306	-184 613	85 338	94 164	-8 826
Jul	119 250	7 395	111 855	32 113	7 420	24 693	645 343	558 503	86 840	91 790	92 613	-823
Ago	6 602	15 299	-8 698	42 254	5 178	37 077	643 848	643 404	444	132 162	138 604	-6 443
Set	12 135	40 455	-28 319	25 299	15 656	9 643	498 963	650 285	-151 322	92 106	126 304	-34 199
Out	23 696	5 344	18 353	170 173	23 907	146 266	608 580	611 188	-2 608	70 941	128 208	-57 267
Nov	34 590	26 646	7 944	31 505	18 141	13 364	609 987	515 326	94 661	107 483	134 029	-26 546
Dez	8 458	1 824	6 634	80 288	9 404	70 884	832 582	928 542	-95 960	79 847	121 291	-41 444
07 Jan	34 124	1 602	32 522	36 930	13 602	23 328	711 299	634 809	76 491	98 938	117 611	-18 673
Fev	19 903	10 782	9 121	27 767	12 302	15 464	650 301	605 725	44 576	96 012	96 859	-847
Mar	15 086	9 589	5 497	89 059	16 699	72 360	582 417	612 087	-29 671	50 244	35 443	14 801
Abr	57 784	7 236	50 548	30 720	22 343	8 377	451 863	637 245	-185 382	89 474	36 453	53 020
Mai	91 618	74 146	17 472	29 785	41 622	-11 837	656 066	678 148	-22 082	102 575	121 515	-18 940
	13	14	15=13-14	16	17	18=16-17	19	20	21=19-20	22	23	24=22-23
	Credit	Debit	Balance	Credit	Debit	Balance	Credit	Debit	Balance	Credit	Debit	Balance
	Production and distribution of electricity, gas and water			Construction			Wholesale and retail trade, repairs, hotels and restaurants			Transports, storage and communications		

C.2.3.2 INVESTIMENTO DIRECTO DO EXTERIOR EM PORTUGAL (continuação)

Por sector de actividade da empresa residente

FOREIGN DIRECT INVESTMENT IN PORTUGAL (continued)

By economic activity of the resident company

Fonte / Source: Banco de Portugal

10^3 euros

	Actividades financeiras						Actividades imobiliárias, alugueres e serviços prestados às empresas			Outras actividades		
	Intermediação monetária			Outras actividades financeiras								
	Crédito	Débito	Saldo	Crédito	Débito	Saldo	Crédito	Débito	Saldo	Crédito	Débito	Saldo
	25	26	27=25-26	28	29	30=28-29	31	32	33=31-32	34	35	36=34-35
04	149 876	90 090	59 786	557 365	546 093	11 273	6 967 741	4 025 087	2 942 654	981 012	267 427	713 585
05	109 862	111 509	-1 647	1 516 927	385 510	1 131 417	6 996 855	4 769 507	2 227 348	778 740	333 975	444 765
06	371 243	8 089	363 154	2 238 981	1 077 263	1 161 719	6 080 879	3 208 563	2 872 316	1 030 381	276 758	753 623
05 Dez	7 968	13 927	-5 958	60 559	149 839	-89 280	1 882 502	1 634 062	248 440	65 722	79 875	-14 154
06 Jan	122 202	303	121 899	129 879	31 256	98 623	454 902	105 155	349 748	53 502	20 052	33 450
Fev	12 222	1 612	10 610	104 831	44 043	60 788	271 054	158 330	112 724	59 066	12 937	46 129
Mar	9 649	471	9 179	100 319	62 616	37 703	252 222	123 345	128 878	105 737	16 177	89 560
Abr	11 477	303	11 174	94 599	26 809	67 790	577 734	78 674	499 060	62 656	16 173	46 483
Mai	10 139	303	9 836	478 959	41 162	437 797	398 243	302 533	95 710	88 013	19 745	68 268
Jun	131 055	872	130 183	534 094	613 626	-79 532	477 749	190 425	287 325	92 631	22 707	69 925
Jul	14 962	303	14 658	123 769	38 848	84 921	367 061	142 968	224 093	89 285	21 247	68 038
Ago	10 937	433	10 504	95 073	21 808	73 265	279 631	110 634	168 997	79 984	28 312	51 672
Set	9 525	2 579	6 946	60 017	44 171	15 846	1 341 668	283 602	1 058 067	90 851	28 676	62 174
Out	12 264	303	11 961	190 414	89 217	101 197	584 215	449 546	134 669	130 524	33 420	97 104
Nov	16 332	303	16 029	185 597	38 327	147 270	411 576	562 695	-151 119	96 161	29 766	66 394
Dez	10 479	303	10 176	141 431	25 381	116 051	664 824	700 659	-35 835	81 970	27 545	54 424
07 Jan	12 040	313	11 728	93 638	34 589	59 049	1 348 530	917 178	431 352	100 602	23 287	77 315
Fev	12 383	313	12 070	108 355	9 535	98 820	371 559	228 765	142 794	91 109	31 398	59 711
Mar	13 294	319	12 976	198 604	35 986	162 618	411 869	162 542	249 328	102 033	28 799	73 234
Abr	9 869	1 881	7 988	76 472	35 715	40 758	267 703	198 054	69 648	92 817	18 960	73 858
Mai	323 401	1 650	321 750	84 735	58 846	25 890	303 785	235 193	68 592	81 711	24 798	56 913
	25	26	27=25-26	28	29	30=28-29	31	32	33=31-32	34	35	36=34-35
	Credit	Debit	Balance	Credit	Debit	Balance	Credit	Debit	Balance	Credit	Debit	Balance
	Monetary intermediation			Other financial intermediation			Real estate, rentals and business activities			Other activities		
	Financial intermediation											

C.2.3.3 INVESTIMENTO DIRECTO DO EXTERIOR EM PORTUGAL
Por zona económica de origem

FOREIGN DIRECT INVESTMENT IN PORTUGAL
By economic region of origin

Fonte / Source: Banco de Portugal

10^3 euros

	União Europeia						Resto do Mundo			Por memória: OCDE		
	Total			dos quais: países pertencentes à área do euro								
	Crédito	Débito	Saldo	Crédito	Débito	Saldo	Crédito	Débito	Saldo	Crédito	Débito	Saldo
	1	2	3=1-2	4	5	6=4-5	7	8	9=7-8	10	11	12=10-11
04	22 636 857	22 963 480	-326 623	18 278 792	15 844 526	2 434 266	4 474 363	2 273 742	2 200 621	24 376 305	24 463 125	-86 820
05	25 451 920	21 365 860	4 086 060	21 412 687	18 103 288	3 309 398	2 201 283	3 099 156	-897 873	26 499 271	23 182 960	3 316 311
06	25 186 206	19 948 857	5 237 348	19 874 638	15 016 986	4 857 652	2 514 322	1 876 214	638 108	27 021 847	21 683 897	5 337 950
05 Dez	4 424 608	4 060 572	364 036	3 703 494	3 504 720	198 773	607 579	1 475 492	-867 913	4 412 114	4 630 362	-218 247
06 Jan	2 241 457	1 474 943	766 514	1 769 749	1 116 126	653 623	244 100	138 121	105 980	2 436 802	1 607 363	829 440
Fev	1 924 369	1 677 436	246 933	1 551 554	1 300 433	251 121	156 962	81 582	75 380	2 035 295	1 754 206	281 089
Mar	1 538 150	1 356 734	181 416	1 030 593	1 027 391	3 202	117 875	111 660	6 215	1 614 374	1 460 356	154 018
Abr	2 021 836	1 287 542	734 295	1 587 153	953 691	633 462	145 969	76 592	69 377	2 105 656	1 356 869	748 786
Mai	2 167 565	1 550 222	617 343	1 603 377	1 103 730	499 647	236 912	123 042	113 870	2 318 766	1 665 182	653 584
Jun	2 188 523	2 039 024	149 499	1 843 754	1 711 974	131 781	216 739	146 990	69 749	2 362 861	2 180 406	182 455
Jul	1 931 776	1 381 226	550 550	1 443 281	1 019 991	423 290	238 749	125 040	113 710	2 076 876	1 497 527	579 349
Ago	1 758 226	1 536 291	221 935	1 313 575	1 068 186	245 390	261 544	127 520	134 024	1 975 903	1 653 853	322 050
Set	2 885 256	1 851 385	1 033 870	2 389 965	1 434 695	955 270	155 020	209 369	-54 349	3 002 979	2 040 360	962 619
Out	2 277 712	1 843 811	433 901	1 899 175	1 392 545	506 631	264 708	157 395	107 313	2 457 840	1 980 362	477 478
Nov	1 838 920	1 701 107	137 813	1 383 689	996 230	387 459	231 088	149 818	81 271	2 021 530	1 830 075	191 455
Dez	2 412 415	2 249 136	163 280	2 058 771	1 891 995	166 776	244 654	429 084	-184 430	2 612 964	2 657 337	-44 373
07 Jan	3 111 229	2 390 905	720 324	2 626 170	2 162 954	463 216	221 953	215 225	6 728	3 280 192	2 599 648	680 544
Fev	2 091 183	1 547 123	544 061	1 671 835	1 252 988	418 848	181 668	98 030	83 638	2 221 429	1 633 928	587 502
Mar	1 860 048	1 378 548	481 500	1 424 431	1 015 929	408 501	191 283	118 398	72 885	2 002 214	1 481 447	520 767
Abr	1 700 651	1 914 741	-214 090	1 275 931	1 471 480	-195 548	160 414	143 914	16 500	1 820 228	2 042 109	-221 881
Mai	2 063 757	1 664 444	399 312	1 563 860	1 215 428	348 431	153 485	224 101	-70 616	2 175 997	1 868 066	307 931

	1	2	3=1-2	4	5	6=4-5	7	8	9=7-8	10	11	12=10-11
	Credit	Debit	Balance	Credit	Debit	Balance	Credit	Debit	Balance	Credit	Debit	Balance
	Total			of which: euro area countries			Rest of the World			Memo item: OECD		
	European Union											

C.2.3.4 INVESTIMENTO DIRECTO DO EXTERIOR EM PORTUGAL
Com origem em países da área do euro

FOREIGN DIRECT INVESTMENT IN PORTUGAL
From euro area countries

Fonte / Source: Banco de Portugal

10^3 euros

	Alemanha			Espanha			França			Outros		
	Crédito	Débito	Saldo	Crédito	Débito	Saldo	Crédito	Débito	Saldo	Crédito	Débito	Saldo
	1	2	3=1-2	4	5	6=4-5	7	8	9=7-8	10	11	12=10-11
04	3 416 703	3 438 035	-21 332	4 456 393	1 787 563	2 668 830	3 097 021	3 254 992	-157 970	7 308 675	7 363 936	-55 261
05	4 637 718	4 812 177	-174 459	4 007 063	2 109 158	1 897 905	3 911 338	3 131 397	779 942	8 856 568	8 050 557	806 011
06	5 060 090	5 072 534	-12 444	3 553 378	1 701 540	1 851 839	3 835 806	2 900 287	935 518	7 425 364	5 342 625	2 082 739
05 Dez	672 628	797 255	-124 628	683 457	665 454	18 002	532 283	567 247	-34 964	1 815 127	1 474 763	340 363
06 Jan	439 501	421 208	18 293	360 978	112 543	248 435	422 502	292 172	130 330	546 769	290 204	256 565
Fev	710 796	638 025	72 771	232 880	106 444	126 436	247 651	248 422	-771	360 227	307 541	52 686
Mar	194 404	274 090	-79 686	157 738	124 150	33 588	258 927	231 965	26 962	419 523	397 186	22 337
Abr	325 788	337 028	-11 240	612 962	115 292	497 671	240 825	191 790	49 035	407 578	309 582	97 996
Mai	299 924	285 314	14 610	165 369	184 369	-19 000	428 487	244 178	184 309	709 598	389 869	319 729
Jun	237 417	321 675	-84 258	328 330	153 450	174 880	750 942	465 717	285 225	527 065	771 132	-244 067
Jul	368 661	377 250	-8 589	370 703	112 878	257 824	213 916	169 941	43 975	490 001	359 922	130 079
Ago	458 088	384 057	74 031	161 660	173 669	-12 009	263 267	172 069	91 198	430 561	338 392	92 169
Set	674 853	703 575	-28 722	151 661	167 148	-15 487	180 333	233 090	-52 757	1 383 119	330 882	1 052 237
Out	563 908	439 509	124 399	271 645	101 501	170 144	411 864	309 255	102 610	651 758	542 280	109 478
Nov	331 678	352 746	-21 068	271 907	143 179	128 728	181 688	117 558	64 130	598 416	382 747	215 668
Dez	455 073	538 059	-82 987	467 544	206 916	260 628	235 405	224 132	11 273	900 749	922 888	-22 138
07 Jan	672 960	581 681	91 279	290 553	222 975	67 579	199 298	129 126	70 172	1 463 359	1 229 173	234 186
Fev	622 699	455 767	166 932	337 958	199 054	138 903	237 017	185 243	51 774	474 162	412 924	61 238
Mar	338 817	316 558	22 259	339 726	194 208	145 518	254 572	158 468	96 104	491 315	346 695	144 620
Abr	473 351	794 930	-321 580	210 148	165 322	44 825	223 046	187 115	35 931	369 387	324 112	45 275
Mai	302 461	322 942	-20 480	517 803	190 463	327 341	329 572	326 479	3 093	414 023	375 545	38 479

	1	2	3=1-2	4	5	6=4-5	7	8	9=7-8	10	11	12=10-11
	Credit	Debit	Balance	Credit	Debit	Balance	Credit	Debit	Balance	Credit	Debit	Balance
	Germany			Spain			France			Other		

C.2.3.5 INVESTIMENTO DIRECTO DO EXTERIOR EM PORTUGAL

Com origem em países fora da área do euro

FOREIGN DIRECT INVESTMENT IN PORTUGAL

From non-euro area countries

Fonte / Source: Banco de Portugal

10^3 euros

	Reino Unido			Brasil			Suíça			EUA			Outros		
	Crédito	Débito	Saldo	Crédito	Débito	Saldo	Crédito	Débito	Saldo	Crédito	Débito	Saldo	Crédito	Débito	Saldo
	1	2	3=1-2	4	5	6=4-5	7	8	9=7-8	10	11	12=10-11	13	14	15=13-14
04	4 126 375	6 537 715	-2 411 340	24 251	30 112	-5 861	291 890	159 685	132 205	1 044 201	920 510	123 691	3 345 711	1 744 675	1 601 036
05	3 469 738	2 956 815	512 924	69 120	3 831	65 289	497 010	509 657	-12 646	658 979	972 401	-313 422	1 545 669	1 919 025	-373 356
06	4 478 635	4 294 840	183 795	107 811	7 929	99 882	999 358	1 128 061	-128 703	692 674	511 742	180 932	1 547 411	865 514	681 898
05 Dez	489 968	430 862	59 105	40 483	839	39 643	65 498	80 725	-15 227	43 257	219 522	-176 264	689 488	1 299 395	-609 907
06 Jan	412 162	308 811	103 351	3 008	177	2 831	87 821	81 248	6 574	84 055	49 319	34 736	128 764	57 384	71 380
Fev	307 360	338 002	-30 642	3 254	291	2 963	39 483	35 778	3 704	36 703	38 592	-1 889	142 976	45 922	97 054
Mar	447 481	266 506	180 974	3 315	552	2 762	47 829	43 760	4 069	35 615	47 031	-11 416	91 193	83 154	8 039
Abr	371 608	288 139	83 469	3 284	491	2 793	51 073	36 256	14 817	30 223	30 254	-32	124 465	55 303	69 162
Mai	500 033	394 715	105 318	37 339	1 088	36 252	86 804	76 488	10 316	71 571	35 260	36 311	105 353	61 984	43 369
Jun	271 240	277 828	-6 589	5 041	220	4 821	108 948	79 402	29 545	75 921	41 648	34 273	100 358	74 942	25 417
Jul	422 098	289 048	133 051	2 944	260	2 684	89 640	73 600	16 040	57 679	39 893	17 786	154 883	83 473	71 410
Ago	365 373	437 942	-72 568	3 478	492	2 986	100 459	82 397	18 061	82 055	31 844	50 211	154 830	42 951	111 880
Set	428 664	378 429	50 235	3 182	905	2 277	72 825	94 020	-21 194	33 736	47 475	-13 739	111 903	105 230	6 672
Out	317 443	368 925	-51 482	34 982	1 228	33 753	110 789	89 545	21 244	42 280	52 442	-10 162	137 751	96 520	41 230
Nov	400 207	650 101	-249 894	4 854	871	3 983	91 187	85 397	5 790	79 392	43 012	36 380	110 679	75 314	35 365
Dez	234 967	296 395	-61 429	3 131	1 353	1 777	112 500	350 168	-237 668	63 445	54 971	8 474	184 257	83 338	100 919
07 Jan	414 616	192 176	222 440	3 285	265	3 020	114 761	123 266	-8 505	38 705	36 495	2 210	135 645	90 975	44 671
Fev	329 109	268 062	61 047	3 037	280	2 757	72 024	57 445	14 579	38 100	27 047	11 053	158 747	39 332	119 415
Mar	373 814	282 916	90 898	3 069	313	2 756	68 328	50 318	18 010	32 695	28 457	4 238	148 995	119 013	29 981
Abr	336 322	386 535	-50 213	5 461	285	5 176	72 936	49 814	23 122	34 553	42 594	-8 041	135 861	107 947	27 914
Mai	447 086	399 302	47 784	3 442	233	3 209	76 609	70 192	6 417	45 260	22 624	22 636	80 986	180 766	-99 781
	1	2	3=1-2	4	5	6=4-5	7	8	9=7-8	10	11	12=10-11	13	14	15=13-14
	Credit	Debit	Balance	Credit	Debit	Balance	Credit	Debit	Balance	Credit	Debit	Balance	Credit	Debit	Balance
	United Kingdom			Brazil			Switzerland			USA			Other		

C.2.4.1 INVESTIMENTO DE CARTEIRA - ACTIVOS

Por tipo de instrumento

PORTFOLIO INVESTMENT - ASSETS

By type of instrument

Fonte / Source: Banco de Portugal

10^3 euros

	Total			Acções e outras participações[1]						Obrigações e outros títulos de dívida de longo prazo[2]			Títulos de dívida de curto prazo[3]		
				Acções			Unidades de participação e outras								
	Crédito	Débito	Saldo	Crédito	Débito	Saldo	Crédito	Débito	Saldo	Crédito	Débito	Saldo	Crédito	Débito	Saldo
	1=4+7+10+13	2=5+8+11+14	3=1-2	4	5	6=4-5	7	8	9=7-8	10	11	12=10-11	13	14	15=13-14
04	173 510 369	184 447 305	-10 936 936	14 011 126	14 754 964	-743 838	2 836 323	3 461 251	-624 928	126 241 114	137 895 846	-11 654 732	30 421 806	28 335 244	2 086 562
05	105 726 434	121 700 979	-15 974 545	14 137 191	13 892 758	244 434	5 907 912	7 671 989	-1 764 077	69 968 359	81 671 791	-11 703 433	15 712 973	18 464 441	-2 751 469
06	136 008 942	142 669 861	-6 660 919	15 031 533	17 141 795	-2 110 262	10 462 163	11 357 695	-895 532	93 130 047	99 407 315	-6 277 268	17 385 199	14 763 056	2 622 143
05 Dez	11 251 082	16 494 669	-5 243 588	1 783 139	2 195 990	-412 851	678 238	928 394	-250 156	6 645 423	10 678 606	-4 033 182	2 144 281	2 691 679	-547 398
06 Jan	11 380 520	13 215 032	-1 834 512	1 521 473	1 594 587	-73 115	1 047 982	912 806	135 176	7 046 474	9 036 883	-1 990 409	1 764 592	1 670 756	93 836
Fev	10 807 900	12 283 919	-1 476 019	1 511 144	1 394 448	116 695	553 929	960 379	-406 450	6 746 603	8 811 153	-2 064 550	1 996 225	1 117 940	878 285
Mar	10 630 349	11 568 852	-938 503	1 310 809	1 603 246	-292 437	577 112	766 005	-188 893	7 279 826	8 294 902	-1 015 076	1 462 602	904 698	557 904
Abr	11 216 352	13 142 277	-1 925 925	1 028 385	1 256 838	-228 452	454 575	611 330	-156 756	8 386 538	9 901 203	-1 514 665	1 346 853	1 372 906	-26 052
Mai	11 907 385	13 879 848	-1 972 463	1 405 317	1 776 248	-370 931	1 323 279	1 328 479	-5 199	8 133 223	9 498 301	-1 365 078	1 045 566	1 276 820	-231 254
Jun	10 186 130	12 208 118	-2 021 988	1 022 377	1 720 889	-698 512	637 009	527 345	109 664	7 379 458	9 048 989	-1 669 531	1 147 286	910 895	236 391
Jul	10 831 743	11 149 978	-318 236	1 876 893	1 356 020	520 873	606 703	598 934	7 769	7 328 414	8 220 665	-892 251	1 019 732	974 359	45 373
Ago	10 556 041	9 069 432	1 486 608	839 258	897 169	-57 911	968 926	1 046 299	-77 373	7 424 939	5 915 726	1 509 213	1 322 917	1 210 238	112 679
Set	16 887 733	12 760 760	4 126 973	1 088 071	1 046 746	41 324	2 180 216	2 276 544	-96 328	11 962 387	7 460 343	4 502 044	1 657 059	1 977 127	-320 068
Out	11 538 515	12 208 055	-669 540	1 172 274	1 503 765	-331 491	521 456	739 056	-217 601	8 220 569	8 681 813	-461 243	1 624 216	1 283 421	340 795
Nov	10 473 299	11 170 116	-696 816	1 146 011	1 632 309	-486 298	1 117 950	888 313	229 637	6 446 696	7 001 586	-554 890	1 762 643	1 647 907	114 735
Dez	9 592 975	10 013 473	-420 498	1 109 522	1 359 530	-250 008	473 026	702 205	-229 179	6 774 918	7 535 750	-760 832	1 235 508	415 988	819 520
07 Jan	8 589 151	11 388 672	-2 799 522	1 327 012	1 860 247	-533 235	525 728	611 768	-86 040	5 731 822	8 340 163	-2 608 342	1 004 589	576 494	428 095
Fev	10 723 851	10 433 790	290 061	1 358 246	1 509 387	-151 141	813 407	1 063 653	-250 246	7 061 986	6 878 510	183 476	1 490 212	982 239	507 972
Mar	13 487 009	14 928 287	-1 441 278	1 408 794	1 275 953	132 842	695 924	756 944	-61 020	9 699 167	11 850 622	-2 151 454	1 683 123	1 044 769	638 354
Abr	9 821 447	11 405 348	-1 583 901	1 413 490	1 354 354	59 136	748 285	932 604	-184 319	6 896 502	8 275 357	-1 378 855	763 170	843 034	-79 863
Mai	12 646 942	13 213 321	-566 379	1 938 680	1 976 934	-38 254	749 556	775 876	-26 320	8 097 385	9 437 818	-1 340 433	1 861 321	1 022 693	838 628
	1=4+7+10+13	2=5+8+11+14	3=1-2	4	5	6=4-5	7	8	9=7-8	10	11	12=10-11	13	14	15=13-14
	Credit	Debit	Balance	Credit	Debit	Balance	Credit	Debit	Balance	Credit	Debit	Balance	Credit	Debit	Balance
	Total			Shares			Investment trust units and other			Long- term debt securities[2]			Short-term debt securities[3]		
				Shares and other equity[1]											

(1) Inclui, nomeadamente, acções, unidades de participação em fundos de investimento e outros títulos de participação no capital, como os *Depositary Receipts*. / Includes, namely, shares, investment trust units and other participation or similar documents, such as "Depositary Receipts".
(2) Inclui, nomeadamente, títulos de dívida pública ou privada, tais como, obrigações, certificados de depósito de prazo superior a 1 ano, títulos de participação e outros títulos de dívida de prazo superior a 1 ano. / Includes, namely, public or private debt securities, such as bonds and notes, negotiable certificates of deposit with maturities of more than 1 year, participation certificates and other debt securities with maturities of more than 1 year.
(3) Inclui, nomeadamente, bilhetes do Tesouro, papel comercial, certificados de depósito de prazo não superior a 1 ano e outros títulos de prazo não superior a 1 ano. / Includes, namely, Treasury bills, commercial paper, negotiable certificates of deposit with original maturities of 1 year or less and other securities with maturities of 1 year or less.

C.2.4.2 INVESTIMENTO DE CARTEIRA - ACTIVOS
Autoridades Monetárias[1][2], por tipo de instrumento

PORTFOLIO INVESTMENT - ASSETS
Monetary Authorities[1][2], by type of instrument

Fonte / Source: Banco de Portugal

10^3 euros

	Total			Acções e outras participações[3]			Obrigações e outros títulos de dívida de longo prazo[4]			Títulos de dívida de curto prazo[5]		
	Crédito	Débito	Saldo	Crédito	Débito	Saldo	Crédito	Débito	Saldo	Crédito	Débito	Saldo
	1=4+7+10	2=5+8+11	3=1-2	4	5	6=4-5	7	8	9=7-8	10	11	12=10-11
04	23 045 223	22 091 580	953 643	0	0	0	7 348 530	8 304 629	-956 099	15 696 693	13 786 951	1 909 741
05	10 706 411	11 718 932	-1 012 521	0	0	0	5 320 201	4 103 181	1 217 020	5 386 209	7 615 750	-2 229 541
06	10 621 529	10 487 158	134 371	0	0	0	3 594 599	6 856 448	-3 261 850	7 026 930	3 630 709	3 396 221
05 Dez	2 363 695	3 111 744	-748 049	0	0	0	1 256 663	1 089 975	166 688	1 107 032	2 021 769	-914 737
06 Jan	1 126 518	975 805	150 713	0	0	0	325 898	509 818	-183 921	800 620	465 986	334 634
Fev	2 070 347	1 268 937	801 410	0	0	0	854 485	998 906	-144 421	1 215 862	270 031	945 831
Mar	1 465 855	1 113 197	352 659	0	0	0	643 558	933 229	-289 671	822 298	179 968	642 330
Abr	850 801	1 147 533	-296 733	0	0	0	369 150	623 449	-254 300	481 651	524 084	-42 433
Mai	758 948	1 120 934	-361 986	0	0	0	574 170	759 796	-185 625	184 778	361 138	-176 360
Jun	730 410	652 575	77 835	0	0	0	219 661	584 826	-365 166	510 750	67 749	443 001
Jul	198 942	212 108	-13 166	0	0	0	132 787	199 656	-66 869	66 156	12 452	53 704
Ago	405 475	923 500	-518 025	0	0	0	32 747	533 285	-500 537	372 728	390 215	-17 488
Set	812 783	1 293 083	-480 300	0	0	0	169 599	634 202	-464 602	643 184	658 881	-15 698
Out	607 923	552 050	55 873	0	0	0	66 810	398 919	-332 109	541 113	153 131	387 982
Nov	821 690	578 576	243 113	0	0	0	142 614	76 871	65 743	679 076	501 705	177 370
Dez	771 836	648 859	122 977	0	0	0	63 120	603 491	-540 370	708 716	45 369	663 348
07 Jan	563 220	316 661	246 559	0	0	0	149 437	159 933	-10 496	413 783	156 728	257 055
Fev	1 531 723	846 842	684 881	0	0	0	414 690	226 705	187 986	1 117 032	620 137	496 896
Mar	2 142 039	2 024 966	117 073	0	0	0	698 165	1 331 155	-632 990	1 443 874	693 811	750 063
Abr	1 256 878	976 715	280 164	0	0	0	1 010 298	334 095	676 203	246 581	642 620	-396 039
Mai	1 907 063	995 473	911 590	0	0	0	535 812	667 487	-131 675	1 371 251	327 987	1 043 265
	1=4+7+10	2=5+8+11	3=1-2	4	5	6=4-5	7	8	9=7-8	10	11	12=10-11
	Credit	Debit	Balance	Credit	Debit	Balance	Credit	Debit	Balance	Credit	Debit	Balance
	Total			Shares and other equity[3]			Long-term debt securities[4]			Short-term debt securities[5]		

(1) Sobre o conteúdo, ver notas no fim da publicação. / For information on coverage see notes at the end of this publication
(2) A partir de Janeiro de 1999, inclui as aplicações em títulos denominados em euros ou emitidos por residentes na Área do euro, as quais deixaram de ser consideradas "Activos de reserva". / Since January 1999, it includes transactions on securities denominated in euros or issued by euro area residents, wich can no longer be classified as "Reserve assets".
(3) Inclui, nomeadamente, acções, unidades de participação em fundos de investimento e outros títulos de participação no capital, como os *Depositary Receipts*. / Includes, namely, shares, investment trust units and other participation or similar documents, such as "Depositary Receipts".
(4) Inclui, nomeadamente, títulos de dívida pública ou privada, tais como obrigações, certificados de depósito de prazo superior a 1 ano, títulos de participação e outros títulos de dívida de prazo superior a 1 ano. / Includes, namely, public or private debt securities, such as bonds and notes, negotiable certificates of deposit with maturities of more than 1 year, participation certificates and other debt securities with maturities of more than 1 year.
(5) Inclui, nomeadamente, bilhetes do Tesouro, papel comercial, certificados de depósito de prazo não superior a 1 ano e outros títulos de prazo não superior a 1 ano. / Includes, namely, Treasury bills, commercial paper, negotiable certificates of deposit with original maturities of 1 year or less and other securities with maturities of 1 year or less.

C.2.4.3 INVESTIMENTO DE CARTEIRA - ACTIVOS
Administrações Públicas[1], por tipo de instrumento

PORTFOLIO INVESTMENT - ASSETS
General Government[1], by type of instrument

Fonte / Source: Banco de Portugal

10^3 euros

	Total			Acções e outras participações[2]						Obrigações e outros títulos de dívida de longo prazo[3]			Títulos de dívida de curto prazo[4]		
				Acções			Unidades de participação e outras								
	Crédito	Débito	Saldo	Crédito	Débito	Saldo	Crédito	Débito	Saldo	Crédito	Débito	Saldo	Crédito	Débito	Saldo
	1=4+7+10+13	2=5+8+11+14	3=1-2	4	5	6=4-5	7	8	9=7-8	10	11	12=10-11	13	14	15=13-14
04	1 202 383	1 347 246	-144 863	168 769	409 444	-240 675	161 269	160 148	1 120	752 975	675 376	77 599	119 370	102 278	17 092
05	2 331 259	2 455 285	-124 026	688 927	299 998	388 929	60	46	14	1 642 263	2 153 327	-511 064	9	1 914	-1 905
06	1 553 235	1 831 309	-278 074	56 547	55 792	755	63 375	82 208	-18 833	1 433 299	1 690 269	-256 970	14	3 040	-3 026
05 Dez	194 585	118 451	76 134	241	248	-6	0	0	0	194 343	118 000	76 343	1	203	-202
06 Jan	104 254	95 500	8 754	17 111	5 016	12 095	0	0	0	87 142	90 288	-3 146	1	196	-195
Fev	126 754	140 333	-13 580	783	267	515	0	0	0	125 970	139 847	-13 877	1	219	-218
Mar	61 239	62 595	-1 356	0	399	-399	81	97	-16	61 156	61 870	-714	1	229	-228
Abr	316 811	275 164	41 647	10 238	10 120	118	17	0	17	306 556	264 806	41 750	1	238	-237
Mai	38 522	170 241	-131 719	6 107	9 232	-3 125	16	38	-22	32 398	160 727	-128 329	1	244	-243
Jun	123 890	116 939	6 950	962	1 570	-608	163	289	-126	122 764	114 833	7 931	1	247	-246
Jul	47 150	150 702	-103 552	14 984	17 445	-2 461	0	81 737	-81 737	32 165	51 263	-19 098	1	258	-256
Ago	127 036	38 529	88 507	3 295	7 934	-4 638	0	19	-18	123 739	30 308	93 431	1	268	-267
Set	206 740	72 698	134 042	526	21	505	0	0	0	206 212	72 398	133 814	1	279	-277
Out	95 930	547 719	-451 789	2 541	2 556	-14	139	28	111	93 248	544 851	-451 603	1	285	-283
Nov	122 293	17 727	104 567	0	0	0	62 959	0	62 959	59 333	17 442	41 891	1	284	-283
Dez	182 617	143 162	39 455	0	1 233	-1 233	0	0	0	182 616	141 636	40 980	1	293	-292
07 Jan	147 267	175 146	-27 879	2 872	2 525	347	476	54	422	143 917	172 263	-28 346	1	304	-302
Fev	78 989	123 627	-44 637	3 615	16 151	-12 536	137	0	137	75 236	107 173	-31 937	1	302	-301
Mar	126 128	236 027	-109 899	0	67	-67	0	0	0	126 127	235 677	-109 550	1	283	-281
Abr	195 453	173 354	22 099	2 034	185	1 849	85	0	85	193 333	172 848	20 485	1	321	-320
Mai	81 387	128 360	-46 973	294	0	294	0	0	0	81 091	128 027	-46 935	1	333	-332
	1=4+7+10+13	2=5+8+11+14	3=1-2	4	5	6=4-5	7	8	9=7-8	10	11	12=10-11	13	14	15=13-14
	Credit	Debit	Balance	Credit	Debit	Balance	Credit	Debit	Balance	Credit	Debit	Balance	Credit	Debit	Balance
	Total			Shares			Investment trust units and other			Long-term debt securities[3]			Short-term debt securities[4]		
				Shares and other equity[2]											

(1) Sobre o conteúdo, ver notas no fim da publicação. / For information on coverage see notes at the end of this publication
(2) Inclui, nomeadamente, acções, unidades de participação em fundos de investimento e outros títulos de participação no capital, como os *Depositary Receipts*. / Includes, namely, shares, investment trust units and other participation or similar documents, such as "Depositary Receipts".
(3) Inclui, nomeadamente, títulos de dívida pública ou privada, tais como obrigações, certificados de depósito de prazo superior a 1 ano, títulos de participação e outros títulos de dívida de prazo superior a 1 ano. / Includes, namely, public or private debt securities, such as bonds and notes, negotiable certificates of deposit with maturities of more than 1 year, participation certificates and other debt securities with maturities of more than 1 year.
(4) Inclui, nomeadamente, bilhetes do Tesouro, papel comercial, certificados de depósito de prazo não superior a 1 ano e outros títulos de prazo não superior a 1 ano. / Includes, namely, Treasury bills, commercial paper, negotiable certificates of deposit with original maturities of 1 year or less and other securities with maturities of 1 year or less.

C.2.4.4 INVESTIMENTO DE CARTEIRA - ACTIVOS

Outras instituições financeiras monetárias[1] , por tipo de instrumento

PORTFOLIO INVESTMENT - ASSETS

Other monetary financial institutions[1] , by type of instrument

Fonte / Source: Banco de Portugal

10^3 euros

		Total			Acções e outras participações[2]						Obrigações e outros títulos de dívida de longo prazo[3]			Títulos de dívida de curto prazo[4]		
					Acções			Unidades de participação e outras								
		Crédito	Débito	Saldo	Crédito	Débito	Saldo	Crédito	Débito	Saldo	Crédito	Débito	Saldo	Crédito	Débito	Saldo
		1=4+7+10+13	2=5+8+11+14	3=1-2	4	5	6=4-5	7	8	9=7-8	10	11	12=10-11	13	14	15=13-14
04		79 766 007	84 514 292	-4 748 285	5 473 257	5 687 502	-214 245	346 857	364 890	-18 033	68 198 066	73 007 622	-4 809 556	5 747 827	5 454 277	293 550
05		11 538 381	14 850 378	-3 311 997	1 920 984	2 323 491	-402 507	467 416	654 130	-186 714	7 364 247	10 001 072	-2 636 825	1 785 734	1 871 685	-85 951
06		19 208 595	15 789 285	3 419 310	2 062 190	2 716 919	-654 729	1 016 320	954 859	61 461	14 779 765	10 281 975	4 497 789	1 350 321	1 835 531	-485 211
05	Dez	1 138 144	4 936 196	-3 798 052	126 675	1 043 521	-916 846	30 990	217 671	-186 681	499 982	3 586 689	-3 086 707	480 497	88 315	392 183
06	Jan	964 478	1 463 228	-498 750	105 185	202 673	-97 488	452 044	19 641	432 403	236 626	992 620	-755 994	170 624	248 294	-77 671
	Fev	1 248 737	2 376 478	-1 127 741	482 619	128 559	354 060	15 631	220 900	-205 268	611 316	1 865 429	-1 254 113	139 171	161 590	-22 419
	Mar	1 548 623	1 701 190	-152 567	134 388	160 081	-25 693	143 165	7 249	135 916	1 224 647	1 386 300	-161 653	46 423	147 560	-101 137
	Abr	856 449	1 050 780	-194 331	57 735	84 870	-27 135	848	41 556	-40 708	764 540	798 047	-33 507	33 326	126 307	-92 981
	Mai	525 517	1 295 362	-769 845	44 609	307 316	-262 707	27 062	24 722	2 341	395 505	860 478	-464 973	58 341	102 847	-44 506
	Jun	863 459	1 647 379	-783 920	59 757	757 358	-697 601	13 354	3 016	10 338	755 084	789 696	-34 612	35 264	97 309	-62 045
	Jul	1 384 526	666 049	718 477	630 221	39 099	591 123	3 368	5 822	-2 454	572 499	434 276	138 223	178 438	186 853	-8 415
	Ago	2 888 180	642 464	2 245 716	72 048	66 888	5 161	36 142	44 925	-8 783	2 548 157	366 221	2 181 936	231 832	164 430	67 402
	Set	5 552 125	1 260 801	4 291 324	113 404	44 496	68 908	51 590	170 695	-119 105	5 273 934	677 028	4 596 906	113 197	368 582	-255 385
	Out	1 015 247	1 111 748	-96 501	27 912	322 534	-294 622	20 651	207 357	-186 706	910 269	505 977	404 292	56 414	75 880	-19 466
	Nov	953 853	1 234 531	-280 678	106 174	390 588	-284 413	189 894	71 649	118 246	566 376	658 097	-91 721	91 409	114 197	-22 789
	Dez	1 407 400	1 339 274	68 125	228 137	212 458	15 679	62 571	137 328	-74 757	920 810	947 807	-26 997	195 882	41 682	154 200
07	Jan	961 852	1 967 945	-1 006 094	116 718	205 089	-88 372	78 255	49 404	28 851	614 922	1 513 710	-898 788	151 957	199 742	-47 785
	Fev	1 492 389	1 369 934	122 456	318 549	162 577	155 972	3 148	94 869	-91 721	1 062 178	1 080 095	-17 917	108 514	32 392	76 122
	Mar	1 467 172	1 756 893	-289 722	252 218	94 550	157 668	24 739	112 117	-87 378	1 136 406	1 494 630	-358 225	53 809	55 596	-1 787
	Abr	1 150 912	1 757 051	-606 139	254 317	220 850	33 467	37 804	96 407	-58 603	740 182	1 382 278	-642 096	118 609	57 516	61 093
	Mai	1 358 260	1 478 721	-120 461	238 297	393 043	-154 745	33 982	39 237	-5 255	1 066 704	987 602	79 101	19 277	58 839	-39 562

	1=4+7+10+13	2=5+8+11+14	3=1-2	4	5	6=4-5	7	8	9=7-8	10	11	12=10-11	13	14	15=13-14
	Credit	Debit	Balance	Credit	Debit	Balance	Credit	Debit	Balance	Credit	Debit	Balance	Credit	Debit	Balance
	Total			Shares			Investment trust units and other			Long-term debt securities[3]			Short-term debt securities[4]		
				Shares and other equity[2]											

(1) Sobre o conteúdo, ver notas no fim da publicação. / For information on coverage see notes at the end of this publication
(2) Inclui, nomeadamente, acções, unidades de participação em fundos de investimento e outros títulos de participação no capital, como os *Depositary Receipts.* / Includes, namely, shares, investment trust, units and other participation or similar documents, such as "Depositary Receipts".
(3) Inclui, nomeadamente, títulos de dívida pública ou privada, tais como, obrigações, certificados de depósito de prazo superior a 1 ano, títulos de participação e outros títulos de dívida de prazo superior a 1 ano. / Includes, namely, public or private debt securities, such as bonds and notes, negotiable certificates of deposit with maturities of more than 1 year, participation certificates and other debt securities with maturities of more than 1 year.
(4) Inclui, nomeadamente, bilhetes do Tesouro, papel comercial, certificados de depósito de prazo não superior a 1 ano e outros títulos de prazo não superior a 1 ano. / Includes, namely, Treasury bills, commercial paper, negotiable certificates of deposit with original maturities of 1 year or less and other securities with maturities of 1 year or less.

C.2.4.5 INVESTIMENTO DE CARTEIRA - ACTIVOS

Outros sectores residentes, por tipo de instrumento

PORTFOLIO INVESTMENT - ASSETS

Other resident sectors, by type of instrument

Fonte / Source: Banco de Portugal

10^3 euros

		Total			Acções e outras participações[1]						Obrigações e outros títulos de dívida de longo prazo[2]			Títulos de dívida de curto prazo[3]		
					Acções			Unidades de participação e outras								
		Crédito	Débito	Saldo	Crédito	Débito	Saldo	Crédito	Débito	Saldo	Crédito	Débito	Saldo	Crédito	Débito	Saldo
		1=4+7+10+13	2=5+8+11+14	3=1-2	4	5	6=4-5	7	8	9=7-8	10	11	12=10-11	13	14	15=13-14
04		69 496 757	76 494 187	-6 997 431	8 369 100	8 658 018	-288 918	2 328 198	2 936 213	-608 015	49 941 543	55 908 218	-5 966 676	8 857 917	8 991 738	-133 821
05		81 150 384	92 676 385	-11 526 001	11 527 280	11 269 269	258 011	5 440 436	7 017 812	-1 577 377	55 641 648	65 414 211	-9 772 563	8 541 020	8 975 093	-434 073
06		104 625 584	114 562 110	-9 936 526	12 912 796	14 369 084	-1 456 288	9 382 468	10 320 628	-938 160	73 322 385	80 578 622	-7 256 237	9 007 935	9 293 776	-285 841
05	Dez	7 554 658	8 328 279	-773 622	1 656 223	1 152 221	504 001	647 248	710 723	-63 475	4 694 435	5 883 942	-1 189 507	556 751	581 392	-24 641
06	Jan	9 185 270	10 680 500	-1 495 230	1 399 176	1 386 898	12 278	595 938	893 165	-297 227	6 396 809	7 444 157	-1 047 348	793 347	956 279	-162 932
	Fev	7 362 062	8 498 171	-1 136 109	1 027 742	1 265 622	-237 880	538 297	739 479	-201 182	5 154 832	5 806 970	-652 138	641 191	686 100	-44 909
	Mar	7 554 632	8 691 871	-1 137 238	1 176 421	1 442 767	-266 346	433 866	758 658	-324 793	5 350 465	5 913 503	-563 038	593 880	576 942	16 939
	Abr	9 192 290	10 668 799	-1 476 509	960 413	1 161 848	-201 435	453 710	569 775	-116 064	6 946 292	8 214 901	-1 268 608	831 875	722 276	109 599
	Mai	10 584 398	11 293 311	-708 913	1 354 601	1 459 700	-105 099	1 296 200	1 303 718	-7 518	7 131 150	7 717 301	-586 151	802 447	812 592	-10 146
	Jun	8 468 372	9 791 225	-1 322 853	961 658	961 961	-303	623 493	524 040	99 452	6 281 949	7 559 634	-1 277 685	601 272	745 590	-144 319
	Jul	9 201 125	10 121 119	-919 994	1 231 688	1 299 476	-67 788	603 336	511 375	91 961	6 590 964	7 535 471	-944 507	775 137	774 797	340
	Ago	7 135 350	7 464 940	-329 590	763 914	822 348	-58 433	932 784	1 001 355	-68 571	4 720 296	4 985 913	-265 618	718 356	655 324	63 032
	Set	10 316 085	10 134 179	181 906	974 140	1 002 229	-28 089	2 128 627	2 105 849	22 778	6 312 641	6 076 715	235 926	900 677	949 385	-48 708
	Out	9 819 415	9 996 537	-177 122	1 141 820	1 178 675	-36 855	500 665	531 672	-31 007	7 150 242	7 232 065	-81 823	1 026 687	1 054 125	-27 438
	Nov	8 575 463	9 339 282	-763 819	1 039 837	1 241 722	-201 885	865 097	816 664	48 433	5 678 373	6 249 176	-570 803	992 157	1 031 720	-39 563
	Dez	7 231 122	7 882 177	-651 056	881 385	1 145 839	-264 454	410 456	564 877	-154 422	5 608 373	5 842 817	-234 444	330 908	328 644	2 264
07	Jan	6 916 812	8 928 920	-2 012 108	1 207 422	1 652 633	-445 210	446 997	562 310	-115 313	4 823 545	6 494 256	-1 670 711	438 848	219 721	219 127
	Fev	7 620 749	8 093 388	-472 639	1 036 082	1 330 658	-294 577	810 122	968 784	-158 662	5 509 882	5 464 538	45 344	264 664	329 408	-64 744
	Mar	9 751 670	10 910 400	-1 158 730	1 156 576	1 181 335	-24 759	671 185	644 827	26 358	7 738 470	8 789 159	-1 050 689	185 439	295 079	-109 641
	Abr	7 218 203	8 498 228	-1 280 025	1 157 139	1 133 318	23 820	710 396	836 196	-125 801	4 952 680	6 386 136	-1 433 447	397 980	142 577	255 402
	Mai	9 300 231	10 610 766	-1 310 535	1 700 089	1 583 891	116 197	715 574	736 639	-21 065	6 413 777	7 654 702	-1 240 924	470 792	635 534	-164 743

	1=4+7+10+13	2=5+8+11+14	3=1-2	4	5	6=4-5	7	8	9=7-8	10	11	12=10-11	13	14	15=13-14
	Credit	Debit	Balance	Credit	Debit	Balance	Credit	Debit	Balance	Credit	Debit	Balance	Credit	Debit	Balance
	Total			Shares			Investment trust units and other			Long-term debt securities[2]			Short-term debt securities[3]		
				Shares and other equity[1]											

(1) Inclui, nomeadamente, acções, unidades de participação em fundos de investimento e outros títulos de participação no capital, como os *Depositary Receipts.* / Includes, namely, shares, investment trust, units and other participation or similar documents, such as "Depositary Receipts".
(2) Inclui, nomeadamente, títulos de dívida pública ou privada, tais como obrigações, certificados de depósito de prazo superior a 1 ano, títulos de participação e outros títulos de dívida de prazo superior a 1 ano. / Includes, namely, public or private debt securities, such as bonds and notes, negotiable certificates of deposit with maturities of more than 1 year, participation certificates and other debt securities with maturities of more than 1 year.
(3) Inclui, nomeadamente, bilhetes do Tesouro, papel comercial, certificados de depósito de prazo não superior a 1 ano e outros títulos de prazo não superior a 1 ano. / Includes, namely, Treasury bills, commercial paper, negotiable certificates of deposit with original maturities of 1 year or less and other securities with maturities of 1 year or less.

C.2.4.6 INVESTIMENTO DE CARTEIRA - ACTIVOS

Por sector institucional do investidor residente - Outros sectores residentes

PORTFOLIO INVESTMENT - ASSETS

By institutional sector of the resident investor - Other resident sectors

Fonte / Source: Banco de Portugal

10^3 euros

	Outros intermediários financeiros e auxiliares financeiros[1]						Sociedade de seguros e fundos de pensões			Sociedades não financeiras			Particulares		
	Fundos de investimento[2]			Outros											
	Crédito	Débito	Saldo	Crédito	Débito	Saldo	Crédito	Débito	Saldo	Crédito	Débito	Saldo	Crédito	Débito	Saldo
	1	2	3=1-2	4	5	6=4-5	7	8	9=7-8	10	11	12=10-11	13	14	15=13-14
04	15 233 206	15 394 889	-161 683	5 967 885	6 528 156	-560 271	24 345 547	28 741 621	-4 396 074	6 899 441	7 322 831	-423 391	17 050 678	18 506 690	-1 456 012
05	18 413 893	20 729 252	-2 315 359	6 874 243	7 415 564	-541 321	27 730 239	34 646 539	-6 916 300	8 010 110	7 902 020	108 090	20 121 899	21 983 010	-1 861 112
06	22 913 169	25 442 581	-2 529 412	9 221 352	9 941 202	-719 850	42 476 931	46 674 391	-4 197 460	6 865 939	6 837 631	28 307	23 148 193	25 666 305	-2 518 112
05 Dez	1 277 820	1 626 142	-348 321	513 726	545 202	-31 475	3 589 390	4 407 134	-817 744	927 431	295 400	632 030	1 246 290	1 454 402	-208 111
06 Jan	1 740 415	2 304 516	-564 101	771 343	967 027	-195 684	3 749 801	4 279 018	-529 218	1 080 819	1 042 676	38 143	1 842 893	2 087 263	-244 370
Fev	1 348 834	1 648 793	-299 959	552 730	1 014 732	-462 002	3 317 774	3 421 189	-103 415	345 446	428 768	-83 321	1 797 278	1 984 689	-187 412
Mar	1 695 936	2 382 339	-686 403	1 098 980	796 766	302 214	2 786 543	3 173 210	-386 668	424 888	368 971	55 916	1 548 287	1 970 584	-422 297
Abr	1 994 471	2 024 059	-29 588	662 317	774 338	-112 021	4 304 958	5 421 984	-1 117 026	846 532	857 184	-10 652	1 384 013	1 591 234	-207 222
Mai	2 387 719	2 543 004	-155 285	807 963	915 550	-107 587	4 682 664	5 018 545	-335 881	649 175	568 349	80 826	2 056 877	2 247 863	-190 986
Jun	2 186 936	2 861 844	-674 908	1 021 814	1 034 537	-12 723	3 235 567	3 526 551	-290 984	398 886	511 068	-112 181	1 625 168	1 857 226	-232 058
Jul	2 182 779	2 159 340	23 439	671 475	675 732	-4 257	3 029 585	3 880 985	-851 400	946 986	781 624	165 361	2 370 300	2 623 437	-253 137
Ago	1 355 211	1 208 944	146 267	370 586	389 677	-19 091	3 252 632	3 352 548	-99 916	187 417	275 486	-88 069	1 969 504	2 238 285	-268 780
Set	1 703 264	1 523 794	179 469	1 814 712	1 910 691	-95 979	4 415 961	4 224 542	191 419	329 525	323 181	6 344	2 052 624	2 151 971	-99 347
Out	2 214 418	2 253 458	-39 040	602 468	612 756	-10 288	3 551 277	3 498 857	52 421	768 543	972 760	-204 217	2 682 709	2 658 706	24 003
Nov	2 207 897	2 339 113	-131 216	320 768	436 743	-115 975	2 885 510	3 418 105	-532 596	555 576	379 176	176 400	2 605 713	2 766 144	-160 431
Dez	1 895 288	2 193 376	-298 088	526 197	412 653	113 544	3 264 661	3 458 857	-194 195	332 147	328 388	3 758	1 212 828	1 488 903	-276 075
07 Jan	1 885 806	2 200 017	-314 211	453 973	499 206	-45 233	2 181 667	3 396 249	-1 214 582	731 647	1 064 751	-333 104	1 663 719	1 768 697	-104 978
Fev	2 055 132	1 975 301	79 831	591 152	658 333	-67 181	2 715 439	2 855 221	-139 781	470 347	610 181	-139 834	1 788 678	1 994 352	-205 674
Mar	2 178 235	2 758 425	-580 189	987 079	982 189	4 889	3 828 116	4 264 343	-436 227	345 906	409 505	-63 599	2 412 334	2 495 939	-83 604
Abr	1 666 605	1 677 495	-10 890	283 168	369 356	-86 188	2 972 352	4 091 221	-1 118 870	847 149	823 719	23 430	1 448 929	1 536 436	-87 507
Mai	1 835 041	1 994 724	-159 683	843 845	1 098 692	-254 847	3 000 802	4 142 490	-1 141 688	845 296	549 898	295 398	2 775 247	2 824 963	-49 716
	1	2	3=1-2	4	5	6=4-5	7	8	9=7-8	10	11	12=10-11	13	14	15=13-14
	Credit	Debit	Balance	Credit	Debit	Balance	Credit	Debit	Balance	Credit	Debit	Balance	Credit	Debit	Balance
	Investment trusts[2]			Other			Insurance corporations and pension funds			Non-financial corporations			Private individuals		
	Other financial intermediaries and financial auxiliaries[1]														

(1) Sobre o conteúdo, ver notas no fim da publicação. / For information on coverage see notes at the end of this publication.
(2) Excepto fundos do mercado monetário. / Except money market funds.

C.2.4.7 INVESTIMENTO DE CARTEIRA - ACTIVOS

Por zona económica da entidade emitente não residente

PORTFOLIO INVESTMENT - ASSETS

By economic region of the non-resident issuing entity

Fonte / Source: Banco de Portugal

10^3 euros

	União Europeia						*Off-shores*[a]			Resto do Mundo			Por memória: OCDE		
	Total			dos quais: países pertencentes à área do euro											
	Crédito	Débito	Saldo	Crédito	Débito	Saldo	Crédito	Débito	Saldo	Crédito	Débito	Saldo	Crédito	Débito	Saldo
	1	2	3=1-2	4	5	6=4-5	7	8	9=7-8	10	11	12=10-11	13	14	15=13-14
04	107 219 176	115 978 151	-8 758 975	96 200 474	104 923 173	-8 722 699	30 805 376	33 291 538	-2 486 162	35 485 818	35 177 616	308 201	135 582 746	144 955 582	-9 372 836
05	68 237 727	81 437 379	-13 199 652	61 866 468	73 393 016	-11 526 548	20 301 007	21 541 155	-1 240 148	17 187 700	18 722 445	-1 534 745	81 534 072	95 615 527	-14 081 456
06	92 585 179	94 215 114	-1 629 935	84 676 459	84 709 432	-32 973	23 058 604	24 320 299	-1 261 695	20 365 159	24 134 448	-3 769 288	108 923 217	113 176 798	-4 253 581
05 Dez	8 902 453	13 676 241	-4 773 788	8 384 467	12 961 689	-4 577 222	1 077 203	1 294 823	-217 620	1 271 425	1 523 604	-252 179	9 908 264	14 797 598	-4 889 334
06 Jan	7 362 493	8 710 611	-1 348 118	6 809 904	8 173 929	-1 364 026	2 092 549	2 298 931	-206 382	1 925 478	2 205 490	-280 012	9 026 877	10 442 042	-1 415 165
Fev	7 523 937	7 901 743	-377 806	6 978 088	7 180 524	-202 435	1 698 265	2 465 971	-767 705	1 585 698	1 916 206	-330 508	8 570 122	9 101 525	-531 403
Mar	8 053 801	8 187 253	-133 452	7 645 763	7 529 360	116 403	1 245 706	1 403 650	-157 944	1 330 843	1 977 950	-647 107	9 134 191	9 666 874	-532 684
Abr	7 079 768	7 996 000	-916 232	6 563 131	7 497 928	-934 798	2 854 870	3 105 461	-250 592	1 281 714	2 040 816	-759 102	8 203 782	9 719 708	-1 515 926
Mai	8 457 355	9 347 221	-889 865	7 767 844	8 557 339	-789 495	1 726 413	2 042 657	-316 245	1 723 617	2 489 970	-766 353	9 662 904	11 119 374	-1 456 470
Jun	6 895 768	8 035 854	-1 140 086	6 285 523	6 998 953	-713 431	1 583 960	1 564 403	19 557	1 706 402	2 607 862	-901 460	8 415 907	9 807 954	-1 392 048
Jul	5 948 620	7 059 435	-1 110 815	5 476 750	6 501 930	-1 025 180	2 629 485	2 527 112	102 373	2 253 638	1 563 432	690 206	7 394 818	8 364 698	-969 880
Ago	7 751 255	6 415 076	1 336 179	7 408 573	5 727 423	1 681 150	1 527 324	1 330 917	196 408	1 277 461	1 323 440	-45 979	8 756 814	7 456 162	1 300 653
Set	13 077 456	8 847 992	4 229 463	11 275 855	6 644 481	4 631 374	1 625 415	1 580 329	45 086	2 184 862	2 332 439	-147 577	15 107 033	10 954 536	4 152 497
Out	7 341 758	7 285 733	56 026	6 828 226	6 722 487	105 739	2 364 289	2 246 163	118 126	1 832 468	2 676 160	-843 692	8 925 329	9 605 811	-680 482
Nov	6 710 837	7 462 503	-751 667	6 168 218	6 517 240	-349 022	1 901 154	1 978 444	-77 290	1 861 309	1 729 168	132 141	8 322 846	8 990 007	-667 161
Dez	6 382 130	6 965 694	-583 564	5 468 585	6 657 838	-1 189 253	1 809 174	1 776 262	32 911	1 401 671	1 271 517	130 155	7 402 592	7 948 105	-545 513
07 Jan	5 584 969	7 783 345	-2 198 376	5 001 425	6 909 732	-1 908 307	1 649 567	1 924 734	-275 167	1 354 615	1 680 593	-325 978	6 603 294	9 088 257	-2 484 963
Fev	7 926 942	7 994 992	-68 050	7 504 304	7 570 425	-66 120	1 549 215	1 495 090	54 125	1 247 693	943 707	303 986	8 960 938	8 838 755	122 183
Mar	9 729 403	11 139 397	-1 409 994	9 019 138	10 398 719	-1 379 580	1 818 637	1 851 612	-32 976	1 938 969	1 937 277	1 692	11 093 696	12 698 080	-1 604 384
Abr	6 706 314	7 829 523	-1 123 209	6 198 041	7 153 441	-955 400	2 002 228	2 115 719	-113 491	1 112 905	1 460 106	-347 201	7 550 446	9 023 623	-1 473 178
Mai	7 734 368	7 932 830	-198 461	7 133 490	7 124 560	8 930	2 486 552	2 535 383	-48 831	2 426 022	2 745 109	-319 087	9 997 768	10 368 093	-370 325
	1	2	3=1-2	4	5	6=4-5	7	8	9=7-8	10	11	12=10-11	13	14	15=13-14
	Credit	Debit	Balance	Credit	Debit	Balance	Credit	Debit	Balance	Credit	Debit	Balance	Credit	Debit	Balance
	Total			of which: euro area countries			Off-shores[a]			Rest of the World			Memo item: OECD		
	European Union														

C.2.4.8 INVESTIMENTO DE CARTEIRA - ACTIVOS

Em países da área do euro

PORTFOLIO INVESTMENT - ASSETS

In euro area countries

Fonte / Source: Banco de Portugal

10^3 euros

		Alemanha			Espanha			França			Outros		
		Crédito	Débito	Saldo	Crédito	Débito	Saldo	Crédito	Débito	Saldo	Crédito	Débito	Saldo
		1	2	3=1-2	4	5	6=4-5	7	8	9=7-8	10	11	12=10-11
04		31 169 804	33 984 476	-2 814 671	7 162 365	7 662 239	-499 875	20 861 076	21 990 885	-1 129 809	37 007 229	41 285 573	-4 278 344
05		21 681 054	22 307 560	-626 505	5 528 061	6 467 636	-939 576	10 303 045	13 760 084	-3 457 040	24 354 308	30 857 735	-6 503 427
06		26 097 583	26 077 522	20 060	5 975 416	8 016 573	-2 041 157	15 048 762	14 142 115	906 647	37 554 697	36 473 221	1 081 477
05	Dez	3 123 208	2 600 820	522 389	947 316	970 466	-23 150	1 376 953	2 290 658	-913 705	2 936 990	7 099 746	-4 162 756
06	Jan	2 076 807	2 328 874	-252 067	602 396	737 190	-134 794	1 592 168	1 509 504	82 663	2 538 532	3 598 361	-1 059 828
	Fev	1 955 848	2 209 721	-253 873	873 410	504 742	368 668	1 745 979	1 202 417	543 562	2 402 851	3 263 643	-860 792
	Mar	2 571 644	2 082 409	489 235	439 131	720 746	-281 615	1 859 753	1 210 224	649 530	2 775 234	3 515 981	-740 748
	Abr	2 372 318	2 017 345	354 973	376 734	539 154	-162 421	1 478 452	1 063 671	414 781	2 335 627	3 877 757	-1 542 131
	Mai	2 532 760	2 352 031	180 729	572 999	743 332	-170 333	1 006 123	1 500 142	-494 019	3 655 962	3 961 834	-305 872
	Jun	2 484 430	2 604 268	-119 838	407 173	776 731	-369 558	884 307	865 693	18 614	2 509 613	2 752 262	-242 649
	Jul	2 249 989	2 223 878	26 111	327 440	721 542	-394 103	701 921	788 261	-86 340	2 197 400	2 768 249	-570 848
	Ago	1 723 408	1 358 203	365 205	224 903	694 490	-469 587	653 143	1 069 752	-416 609	4 807 119	2 604 977	2 202 141
	Set	2 115 559	1 972 226	143 334	760 163	615 172	144 991	1 204 004	1 625 783	-421 779	7 196 129	2 431 301	4 764 828
	Out	1 964 475	2 167 485	-203 010	649 878	741 997	-92 119	1 387 689	1 255 328	132 362	2 826 183	2 557 676	268 507
	Nov	2 096 575	1 967 284	129 291	340 824	487 757	-146 933	1 122 286	1 096 156	26 130	2 608 532	2 966 042	-357 510
	Dez	1 953 769	2 793 798	-840 029	400 364	733 719	-333 356	1 412 937	955 184	457 753	1 701 515	2 175 136	-473 621
07	Jan	1 582 762	1 874 195	-291 434	622 099	1 059 278	-437 179	959 180	1 155 397	-196 217	1 837 385	2 820 862	-983 477
	Fev	2 692 026	3 192 977	-500 950	629 954	544 775	85 179	1 725 481	1 018 550	706 931	2 456 843	2 814 123	-357 280
	Mar	3 273 746	4 218 647	-944 901	842 538	607 614	234 924	2 524 071	1 927 211	596 860	2 378 784	3 645 247	-1 266 463
	Abr	2 323 941	2 153 535	170 406	534 987	798 309	-263 321	1 076 573	1 133 835	-57 263	2 262 540	3 067 762	-805 222
	Mai	2 507 163	2 612 585	-105 422	461 656	737 905	-276 249	2 153 002	951 290	1 201 712	2 011 669	2 822 781	-811 112
		1	2	3=1-2	4	5	6=4-5	7	8	9=7-8	10	11	12=10-11
		Credit	Debit	Balance	Credit	Debit	Balance	Credit	Debit	Balance	Credit	Debit	Balance
		Germany			Spain			France			Other		

C.2.4.9 INVESTIMENTO DE CARTEIRA - ACTIVOS

Em países fora da área do euro

PORTFOLIO INVESTMENT - ASSETS

In non-euro area countries

Fonte / Source: Banco de Portugal

10^3 euros

		Reino Unido			Brasil			EUA			Suíça			Outros		
		Crédito	Débito	Saldo	Crédito	Débito	Saldo	Crédito	Débito	Saldo	Crédito	Débito	Saldo	Crédito	Débito	Saldo
		1	2	3=1-2	4	5	6=4-5	7	8	9=7-8	10	11	12=10-11	13	14	15=13-14
04		9 477 462	9 261 739	215 723	3 167 348	3 309 359	-142 011	25 600 133	26 060 025	-459 892	1 111 544	1 188 454	-76 910	37 953 407	39 704 555	-1 751 148
05		4 776 200	6 528 023	-1 751 823	3 044 377	3 546 675	-502 297	11 807 130	12 416 004	-608 874	240 957	343 923	-102 966	23 991 303	25 473 339	-1 482 036
06		6 777 625	7 658 587	-880 962	3 117 425	3 994 218	-876 793	13 885 770	16 060 284	-2 174 514	320 798	465 451	-144 653	27 230 866	29 781 890	-2 551 024
05	Dez	429 876	614 042	-184 166	206 959	250 486	-43 527	846 795	926 512	-79 717	22 013	37 706	-15 693	1 360 972	1 704 234	-343 262
06	Jan	491 462	477 236	14 226	204 514	412 643	-208 128	1 434 094	1 459 940	-25 846	27 964	44 372	-16 408	2 412 583	2 646 913	-234 330
	Fev	490 482	566 536	-76 054	435 157	604 331	-169 174	879 758	986 013	-106 255	16 968	32 127	-15 158	2 007 446	2 914 388	-906 943
	Mar	312 524	408 550	-96 026	164 273	330 012	-165 739	819 626	1 248 749	-429 124	17 063	21 937	-4 873	1 671 100	2 030 244	-359 144
	Abr	428 960	316 236	112 724	113 000	181 259	-68 259	923 794	1 456 294	-532 500	11 931	38 092	-26 161	3 175 535	3 652 467	-476 932
	Mai	495 130	593 658	-98 529	418 147	565 123	-146 976	1 051 805	1 418 765	-366 960	26 935	105 146	-78 211	2 147 525	2 639 817	-492 292
	Jun	537 710	759 034	-221 324	137 775	780 948	-643 172	1 295 196	1 406 783	-111 587	47 041	32 689	14 351	1 882 886	2 229 711	-346 825
	Jul	362 747	436 897	-74 150	758 306	220 763	537 542	1 290 507	1 124 440	166 067	32 294	37 828	-5 534	2 911 140	2 828 119	83 020
	Ago	278 232	504 503	-226 271	197 168	196 177	991	914 693	977 573	-62 880	20 196	19 424	772	1 737 179	1 644 333	92 845
	Set	1 759 770	2 055 512	-295 741	109 214	166 140	-56 926	1 743 535	1 772 369	-28 834	29 994	43 354	-13 360	1 969 364	2 078 905	-109 541
	Out	404 348	441 761	-37 413	180 102	291 125	-111 023	1 392 420	2 101 690	-709 270	22 142	19 180	2 961	2 711 278	2 631 812	79 465
	Nov	445 105	824 705	-379 600	145 807	118 293	27 514	1 419 892	1 332 058	87 834	40 697	30 551	10 146	2 253 581	2 347 268	-93 688
	Dez	771 156	273 959	497 197	253 961	127 405	126 556	720 450	775 609	-55 160	27 572	40 750	-13 178	2 351 251	2 137 912	213 339
07	Jan	455 853	636 679	-180 827	248 243	262 885	-14 641	831 207	986 414	-155 207	34 002	87 788	-53 786	2 018 421	2 505 174	-486 753
	Fev	334 000	307 380	26 620	168 960	54 745	114 215	777 297	620 558	156 739	35 760	68 130	-32 370	1 903 530	1 812 553	90 977
	Mar	351 950	508 073	-156 123	433 663	230 278	203 386	1 071 706	1 282 750	-211 044	43 346	42 644	702	2 567 205	2 465 823	101 382
	Abr	347 612	501 378	-153 766	158 060	207 029	-48 969	722 327	928 337	-206 011	37 800	111 996	-74 195	2 357 606	2 503 167	-145 561
	Mai	445 964	579 448	-133 483	97 648	169 722	-72 074	2 013 163	2 226 760	-213 597	36 968	41 157	-4 189	2 919 709	3 071 675	-151 966
		1	2	3=1-2	4	5	6=4-5	7	8	9=7-8	10	11	12=10-11	13	14	15=13-14
		Credit	Debit	Balance	Credit	Debit	Balance	Credit	Debit	Balance	Credit	Debit	Balance	Credit	Debit	Balance
		United Kingdom			Brazil			USA			Switzerland			Other		

C.2.5.1 INVESTIMENTO DE CARTEIRA - PASSIVOS
Por tipo de instrumento

PORTFOLIO INVESTMENT - LIABILITIES
By type of instrument

Fonte / Source: Banco de Portugal

10^3 euros

	Total			Acções e outras participações[1]						Obrigações e outros títulos de dívida de longo prazo[2]			Títulos de dívida de curto prazo[3]		
				Acções			Unidades de participação e outras								
	Crédito	Débito	Saldo	Crédito	Débito	Saldo	Crédito	Débito	Saldo	Crédito	Débito	Saldo	Crédito	Débito	Saldo
	1=4+7+10+13	2=5+8+11+14	3=1-2	4	5	6=4-5	7	8	9=7-8	10	11	12=10-11	13	14	15=13-14
04	164 000 891	153 034 560	10 966 331	46 809 805	45 811 082	998 723	6 845 928	2 214 305	4 631 623	58 039 765	57 577 560	462 205	52 305 394	47 431 613	4 873 781
05	206 042 757	191 259 221	14 783 536	62 362 042	61 872 589	489 454	7 625 570	3 479 058	4 146 512	67 882 401	61 974 400	5 908 001	68 172 744	63 933 174	4 239 570
06	231 916 092	222 610 078	9 306 015	88 302 492	88 884 875	-582 382	5 121 900	3 442 803	1 679 097	59 959 442	47 867 092	12 092 350	78 532 258	82 415 308	-3 883 050
05 Dez	17 021 437	14 451 645	2 569 791	3 862 730	3 731 129	131 601	2 862 136	331 573	2 530 563	4 475 844	6 471 852	-1 996 008	5 820 726	3 917 091	1 903 636
06 Jan	13 991 320	15 903 442	-1 912 122	4 153 504	4 149 275	4 230	84 695	392 696	-308 001	3 590 337	3 265 308	325 029	6 162 784	8 096 163	-1 933 379
Fev	19 348 510	19 186 628	161 882	7 147 808	6 929 455	218 353	75 543	142 917	-67 374	4 486 124	4 712 651	-226 526	7 639 034	7 401 605	237 429
Mar	21 998 402	22 729 986	-731 584	8 131 158	8 389 257	-258 099	179 259	422 149	-242 890	9 144 949	7 539 285	1 605 665	4 543 037	6 379 296	-1 836 259
Abr	14 688 171	13 318 366	1 369 805	6 797 127	7 608 554	-811 428	133 905	168 675	-34 770	4 230 660	2 799 683	1 430 977	3 526 480	2 741 454	785 026
Mai	23 824 852	24 289 751	-464 899	14 138 267	13 890 103	248 164	76 243	172 476	-96 233	4 460 687	3 415 833	1 044 854	5 149 656	6 811 339	-1 661 683
Jun	23 215 629	21 365 757	1 849 872	9 496 404	9 483 369	13 035	219 309	504 415	-285 106	4 957 117	4 091 291	865 826	8 542 799	7 286 681	1 256 118
Jul	22 544 671	23 033 501	-488 831	7 307 818	7 366 357	-58 539	1 572 167	189 377	1 382 791	7 776 238	8 431 841	-655 603	5 888 447	7 045 926	-1 157 479
Ago	15 691 433	14 657 844	1 033 589	5 119 627	5 011 143	108 484	77 867	184 729	-106 861	3 082 560	2 646 434	436 126	7 411 379	6 815 538	595 840
Set	19 961 627	17 957 118	2 004 508	5 939 807	6 679 398	-739 590	1 612 034	526 057	1 085 977	5 570 344	2 528 716	3 041 629	6 839 440	8 222 948	-1 383 507
Out	17 144 844	17 244 746	-99 902	8 651 115	8 620 254	30 861	88 659	254 761	-166 102	2 339 388	2 874 275	-534 887	6 065 683	5 495 457	570 226
Nov	17 000 746	15 645 745	1 355 001	6 475 776	6 180 068	295 709	953 470	106 238	847 232	2 816 201	2 374 057	442 144	6 755 300	6 985 383	-230 084
Dez	22 505 888	17 277 194	5 228 694	4 944 081	4 577 643	366 439	48 750	378 315	-329 565	7 504 838	3 187 720	4 317 118	10 008 220	9 133 517	874 703
07 Jan	18 722 448	20 171 993	-1 449 545	9 664 559	9 660 253	4 306	61 104	264 253	-203 148	2 903 527	2 846 301	57 226	6 093 258	7 401 187	-1 307 929
Fev	23 846 738	25 250 890	-1 404 152	17 756 829	17 747 337	9 492	48 330	185 409	-137 079	1 658 328	3 699 389	-2 041 060	4 383 251	3 618 755	764 496
Mar	30 223 857	25 726 009	4 497 848	15 439 646	15 474 154	-34 508	2 121 193	390 458	1 730 736	5 247 997	2 018 398	3 229 599	7 415 021	7 842 999	-427 978
Abr	20 796 960	21 230 064	-433 104	14 015 639	13 830 273	185 366	69 637	264 880	-195 243	1 744 206	2 670 543	-926 337	4 967 478	4 464 368	503 110
Mai	32 564 657	26 516 626	6 048 031	17 798 301	17 443 972	354 329	38 577	181 789	-143 212	9 205 435	3 207 499	5 997 937	5 522 344	5 683 367	-161 023
	1=4+7+10+13	2=5+8+11+14	3=1-2	4	5	6=4-5	7	8	9=7-8	10	11	12=10-11	13	14	15=13-14
	Credit	Debit	Balance	Credit	Debit	Balance	Credit	Debit	Balance	Credit	Debit	Balance	Credit	Debit	Balance
	Total			Shares			Investment trust units and other			Long-term debt securities[2]			Short-term debt securities[3]		
				Shares and other equity[1]											

(1) Inclui, nomeadamente, acções, unidades de participação em fundos de investimento e outros títulos de participação no capital, como os *Depositary Receipts*. / Includes, namely, shares, investment trust units and other participation or similar documents, such as "Depositary Receipts".
(2) Inclui, nomeadamente, títulos de dívida pública ou privada, tais como, obrigações, certificados de depósito de prazo superior a 1 ano, títulos de participação e outros títulos de dívida de prazo superior a 1 ano. / Includes, namely, public or private debt securities, such as bonds and notes, negotiable certificates of deposit with maturities of more than 1 year, participation certificates and other debt securities with maturities of more than 1 year.
(3) Inclui, nomeadamente, bilhetes do Tesouro, papel comercial, certificados de depósito de prazo não superior a 1 ano e outros títulos de prazo não superior a 1 ano. / Includes, namely, Treasury bills, commercial paper, negotiable certificates of deposit with original maturities of 1 year or less and other securities with maturities of 1 year or less.

C.2.5.2 INVESTIMENTO DE CARTEIRA - PASSIVOS
Administrações Públicas[1], por tipo de instrumento

PORTFOLIO INVESTMENT - LIABILITIES
General Government[1], by type of instrument

Fonte / Source: Banco de Portugal

10^3 euros

	Total			Obrigações e outros títulos de dívida de longo prazo[2]			Títulos de dívida de curto prazo[3]		
	Crédito	Débito	Saldo	Crédito	Débito	Saldo	Crédito	Débito	Saldo
	1=4+7	2=5+8	3=1-2	4	5	6=4-5	7	8	9=7-8
04	68 841 189	63 484 093	5 357 096	55 114 770	54 666 643	448 127	13 726 419	8 817 450	4 908 969
05	80 547 311	69 440 352	11 106 959	62 627 143	54 506 968	8 120 175	17 920 168	14 933 384	2 986 784
06	65 438 516	61 569 803	3 868 713	51 044 076	43 852 295	7 191 782	14 394 440	17 717 508	-3 323 068
05 Dez	4 454 148	2 733 029	1 721 119	3 315 086	2 644 468	670 617	1 139 062	88 561	1 050 502
06 Jan	4 570 218	5 529 181	-958 963	3 468 063	3 155 326	312 737	1 102 155	2 373 855	-1 271 700
Fev	5 519 104	5 010 250	508 854	4 417 593	4 684 335	-266 742	1 101 511	325 915	775 596
Mar	10 281 388	9 902 656	378 732	9 087 924	7 195 107	1 892 817	1 193 464	2 707 550	-1 514 086
Abr	4 765 017	2 769 802	1 995 215	4 106 867	2 705 298	1 401 569	658 150	64 504	593 646
Mai	4 885 923	5 413 296	-527 373	4 213 752	3 234 830	978 922	672 171	2 178 466	-1 506 296
Jun	6 424 737	4 555 480	1 869 257	4 881 943	3 940 147	941 796	1 542 794	615 332	927 461
Jul	9 527 071	10 950 678	-1 423 608	7 749 236	8 310 914	-561 678	1 777 834	2 639 764	-861 930
Ago	4 226 342	2 953 110	1 273 232	3 009 548	2 519 524	490 024	1 216 794	433 586	783 208
Set	5 328 208	4 998 942	329 266	3 938 702	2 197 192	1 741 510	1 389 506	2 801 750	-1 412 244
Out	2 972 219	2 229 379	742 840	2 265 414	1 946 485	318 929	706 805	282 894	423 911
Nov	3 780 762	4 678 597	-897 835	2 053 142	2 217 080	-163 939	1 727 620	2 461 517	-733 896
Dez	3 157 527	2 578 431	579 096	1 851 891	1 746 057	105 834	1 305 636	832 374	473 262
07 Jan	4 825 854	4 915 657	-89 803	2 781 984	2 593 965	188 020	2 043 870	2 321 692	-277 822
Fev	2 838 961	3 828 815	-989 854	1 554 253	3 623 037	-2 068 783	1 284 707	205 778	1 078 929
Mar	4 075 636	4 158 197	-82 561	2 318 089	1 928 890	389 198	1 757 547	2 229 306	-471 759
Abr	2 262 989	2 811 744	-548 755	1 335 909	2 388 150	-1 052 241	927 080	423 594	503 486
Mai	6 566 534	4 023 822	2 542 711	4 878 537	2 021 513	2 857 024	1 687 997	2 002 310	-314 313
	1=4+7	2=5+8	3=1-2	4	5	6=4-5	7	8	9=7-8
	Credit	Debit	Balance	Credit	Debit	Balance	Credit	Debit	Balance
	Total			Long-term debt securities[2]			Short-term debt securities[3]		

(1) Sobre o conteúdo, ver notas no fim da publicação. / For information on coverage see notes at the end of this publication.
(2) Inclui, nomeadamente, títulos de dívida pública ou privada, tais como obrigações, certificados de depósito de prazo superior a 1 ano, títulos de participação e outros títulos de dívida superior a 1 ano. / Includes, namely, public or private debt securities, such as bonds and notes, negotiable certificates of deposit with maturities of more than 1 year, participation certificates and other debt securities with maturities of more than 1 year.
(3)Inclui, nomeadamente, bilhetes do Tesouro, papel comercial, certificados de depósito de prazo não superior a 1 ano e outros títulos de prazo não superior a 1 ano. / Includes, namely, Treasury bills, commercial paper, negotiable certificates of deposit with original maturities of 1 year or less and other securities with maturities of 1 year or less.

C.2.5.3 INVESTIMENTO DE CARTEIRA - PASSIVOS

Outras instituições financeiras monetárias[1], por tipo de instrumento

PORTFOLIO INVESTMENT - LIABILITIES

Other monetary financial institutions[1], by type of instrument

Fonte / Source: Banco de Portugal

10^3 euros

	Total			Acções e outras participações[2]						Obrigações e outros títulos de dívida de longo prazo[3]			Títulos de dívida de curto prazo[4]		
				Acções			Unidades de participação e outras								
	Crédito	Débito	Saldo	Crédito	Débito	Saldo	Crédito	Débito	Saldo	Crédito	Débito	Saldo	Crédito	Débito	Saldo
	1=4+7+10+13	2=5+8+11+14	3=1-2	4	5	6=4-5	7	8	9=7-8	10	11	12=10-11	13	14	15=13-14
04	10 920 299	12 040 340	-1 120 042	6 800 551	6 921 776	-121 225	33 651	33 060	591	527 117	999 478	-472 361	3 558 979	4 086 026	-527 047
05	16 332 462	21 926 432	-5 593 970	15 174 621	14 538 781	635 840	28 642	28 892	-250	1 083 561	6 377 041	-5 293 480	45 638	981 719	-936 081
06	22 790 318	21 831 871	958 447	20 087 112	20 047 953	39 159	18 636	24 720	-6 084	2 616 399	1 691 611	924 787	68 172	67 587	584
05 Dez	1 234 622	4 787 412	-3 552 790	961 158	1 022 840	-61 681	1 799	1 602	196	266 410	3 757 729	-3 491 319	5 255	5 241	14
06 Jan	1 137 066	991 486	145 580	1 065 605	921 465	144 140	928	1 622	-694	65 474	63 351	2 123	5 059	5 048	11
Fev	875 529	900 512	-24 983	846 146	868 114	-21 967	2 358	2 213	145	21 369	24 554	-3 185	5 655	5 631	24
Mar	2 679 038	2 807 353	-128 315	2 639 281	2 757 848	-118 567	2 668	1 675	993	31 411	42 195	-10 784	5 678	5 635	43
Abr	1 658 243	1 798 954	-140 711	1 639 068	1 749 051	-109 983	870	1 158	-288	12 695	43 170	-30 475	5 610	5 575	36
Mai	3 708 929	3 437 434	271 495	3 626 657	3 305 102	321 555	1 367	1 736	-369	75 256	125 007	-49 751	5 649	5 589	59
Jun	2 359 138	2 292 555	66 583	2 292 025	2 212 277	79 748	2 008	2 072	-64	59 226	72 393	-13 167	5 879	5 813	66
Jul	1 395 609	1 410 395	-14 785	1 367 842	1 326 063	41 779	614	2 821	-2 208	21 280	75 699	-54 419	5 874	5 811	62
Ago	1 041 410	1 016 155	25 255	969 416	918 660	50 756	3 017	2 196	821	63 212	89 574	-26 362	5 765	5 724	40
Set	1 401 024	1 452 379	-51 355	1 302 064	1 370 356	-68 293	1 705	1 840	-135	91 483	74 448	17 035	5 772	5 734	38
Out	1 609 244	2 882 297	-1 273 052	1 554 409	2 017 314	-462 905	1 483	4 637	-3 154	47 469	854 514	-807 045	5 883	5 831	52
Nov	1 498 484	1 429 352	69 132	1 447 935	1 354 747	93 187	1 005	1 568	-563	43 900	67 445	-23 545	5 644	5 591	53
Dez	3 426 604	1 412 999	2 013 604	1 336 664	1 246 954	89 710	613	1 181	-568	2 083 623	159 262	1 924 362	5 703	5 603	100
07 Jan	1 528 553	1 661 882	-133 329	1 473 692	1 454 072	19 620	1 181	1 921	-740	47 862	200 111	-152 249	5 818	5 778	39
Fev	1 870 775	1 867 053	3 722	1 815 996	1 801 884	14 112	726	1 242	-516	48 378	58 303	-9 924	5 675	5 625	50
Mar	4 655 705	2 596 875	2 058 829	2 397 570	2 548 876	-151 306	1 282	1 144	137	2 251 477	41 527	2 209 950	5 376	5 328	48
Abr	3 500 386	3 169 178	331 208	3 136 234	2 969 754	166 480	783	1 119	-337	357 930	192 913	165 017	5 440	5 392	48
Mai	9 687 941	6 369 764	3 318 177	5 448 804	5 243 464	205 340	564	878	-314	4 233 376	1 120 278	3 113 099	5 197	5 145	52

1=4+7+10+13	2=5+8+11+14	3=1-2	4	5	6=4-5	7	8	9=7-8	10	11	12=10-11	13	14	15=13-14
Credit	Debit	Balance	Credit	Debit	Balance	Credit	Debit	Balance	Credit	Debit	Balance	Credit	Debit	Balance
Total			Shares			Investment trust units and other			Long-term debt securities[3]			Short-term debt securities[4]		
			Shares and other equity[2]											

(1) Sobre o conteúdo, ver notas no fim da publicação. / For information on coverage see notes at the end of this publication.
(2)Inclui, nomeadamente, acções, unidades de participação em fundos de investimento e outros títulos de participação no capital, como os *Depositary Receipts*. / Includes, namely, shares, investment trust units and other participation or similar documents, such as "Depositary Receipts".
(3) Inclui, nomeadamente, títulos de dívida pública ou privada, tais como obrigações, certificados de depósito de prazo superior a 1 ano, títulos de participação e outros títulos de dívida superior a 1 ano. / Includes, namely, public or private debt securities, such as bonds and notes, negotiable certificates of deposit with maturities of more than 1 year, participation certificates and other debt securities with maturities of more than 1 year.
(4)Inclui, nomeadamente, bilhetes do Tesouro, papel comercial, certificados de depósito de prazo não superior a 1 ano e outros títulos de prazo não superior a 1 ano. / Includes, namely, Treasury bills, commercial paper, negotiable certificates of deposit with original maturities of 1 year or less and other securities with maturities of 1 year or less.

C.2.5.4 INVESTIMENTO DE CARTEIRA - PASSIVOS

Outros sectores residentes, por tipo de instrumento

PORTFOLIO INVESTMENT - LIABILITIES

Other resident sectors, by type of instrument

Fonte / Source: Banco de Portugal

10^3 euros

	Total			Acções e outras participações[1]						Obrigações e outros títulos de dívida de longo prazo[2]			Títulos de dívida de curto prazo[3]		
				Acções			Unidades de participação e outras								
	Crédito	Débito	Saldo	Crédito	Débito	Saldo	Crédito	Débito	Saldo	Crédito	Débito	Saldo	Crédito	Débito	Saldo
	1=4+7+10+13	2=5+8+11+14	3=1-2	4	5	6=4-5	7	8	9=7-8	10	11	12=10-11	13	14	15=13-14
04	84 239 404	77 510 127	6 729 277	40 009 253	38 889 306	1 119 947	6 812 277	2 181 245	4 631 032	2 397 878	1 911 439	486 439	35 019 996	34 528 137	491 858
05	109 162 984	99 892 436	9 270 548	47 187 421	47 333 808	-146 387	7 596 928	3 450 166	4 146 762	4 171 696	1 090 391	3 081 305	50 206 939	48 018 071	2 188 867
06	143 687 258	139 208 404	4 478 854	68 215 381	68 836 922	-621 541	5 103 264	3 418 083	1 685 181	6 298 967	2 323 186	3 975 781	64 069 647	64 630 213	-560 566
05 Dez	11 332 667	6 931 204	4 401 462	2 901 571	2 708 290	193 282	2 860 338	329 971	2 530 367	894 348	69 655	824 694	4 676 409	3 823 290	853 119
06 Jan	8 284 036	9 382 775	-1 098 739	3 087 899	3 227 810	-139 911	83 767	391 074	-307 307	56 800	46 631	10 169	5 055 570	5 717 260	-661 691
Fev	12 953 877	13 275 865	-321 989	6 301 661	6 061 341	240 321	73 185	140 704	-67 519	47 162	3 762	43 401	6 531 868	7 070 059	-538 191
Mar	9 037 976	10 019 977	-982 000	5 491 877	5 631 409	-139 532	176 591	420 474	-243 883	25 614	301 983	-276 369	3 343 894	3 666 111	-322 217
Abr	8 264 911	8 749 610	-484 699	5 158 059	5 859 503	-701 444	133 035	167 516	-34 481	111 098	51 215	59 883	2 862 720	2 671 375	191 344
Mai	15 230 001	15 439 021	-209 020	10 511 610	10 585 001	-73 391	74 875	170 740	-95 865	171 678	55 996	115 682	4 471 837	4 627 283	-155 447
Jun	14 431 753	14 517 722	-85 968	7 204 378	7 271 092	-66 713	217 301	502 344	-285 042	15 948	78 751	-62 804	6 994 126	6 665 535	328 591
Jul	11 621 991	10 672 429	949 562	5 939 976	6 040 293	-100 318	1 571 554	186 555	1 384 998	5 722	45 229	-39 507	4 104 739	4 400 351	-295 612
Ago	10 423 682	10 688 580	-264 898	4 150 211	4 092 483	57 728	74 850	182 533	-107 682	9 800	37 336	-27 536	6 188 820	6 376 229	-187 408
Set	13 232 394	11 505 796	1 726 597	4 637 744	5 309 041	-671 298	1 610 329	524 217	1 086 112	1 540 159	257 076	1 283 083	5 444 162	5 415 463	28 699
Out	12 563 381	12 133 070	430 311	7 096 706	6 602 940	493 766	87 175	250 123	-162 948	26 505	73 276	-46 771	5 352 995	5 206 731	146 264
Nov	11 721 500	9 537 796	2 183 704	5 027 842	4 825 320	202 522	952 465	104 670	847 795	719 159	89 531	629 628	5 022 035	4 518 276	503 760
Dez	15 921 758	13 285 763	2 635 994	3 607 417	3 330 689	276 728	48 136	377 133	-328 997	3 569 324	1 282 401	2 286 922	8 696 881	8 295 540	401 341
07 Jan	12 368 041	13 594 454	-1 226 413	8 190 867	8 206 181	-15 314	59 924	262 332	-202 408	73 680	52 225	21 455	4 043 570	5 073 716	-1 030 146
Fev	19 137 002	19 555 022	-418 020	15 940 833	15 945 453	-4 620	47 604	184 168	-136 564	55 696	18 050	37 647	3 092 869	3 407 352	-314 483
Mar	21 492 517	18 970 937	2 521 580	13 042 076	12 925 279	116 798	2 119 911	389 313	1 730 598	678 431	47 980	630 450	5 652 099	5 608 365	43 734
Abr	15 033 585	15 249 142	-215 557	10 879 405	10 860 519	18 886	68 855	263 761	-194 906	50 367	89 480	-39 113	4 034 958	4 035 382	-424
Mai	16 310 182	16 123 039	187 143	12 349 497	12 200 508	148 989	38 013	180 911	-142 898	93 522	65 708	27 814	3 829 150	3 675 912	153 238

1=4+7+10+13	2=5+8+11+14	3=1-2	4	5	6=4-5	7	8	9=7-8	10	11	12=10-11	13	14	15=13-14
Credit	Debit	Balance	Credit	Debit	Balance	Credit	Debit	Balance	Credit	Debit	Balance	Credit	Debit	Balance
Total			Shares			Investment trust units and other			Long-term debt securities[2]			Short-term debt securities[3]		
			Shares and other equity[1]											

(1)Inclui, nomeadamente, acções, unidades de participação em fundos de investimento e outros títulos de participação no capital, como os *Depositary Receipts*. / Includes, namely, shares, investment trust units and other participation or similar documents, such as "Depositary Receipts".
(2) Inclui, nomeadamente, títulos de dívida pública ou privada, tais como obrigações, certificados de depósito de prazo superior a 1 ano, títulos de participação e outros títulos de dívida superior a 1 ano. / Includes, namely, public or private debt securities, such as bonds and notes, negotiable certificates of deposit with maturities of more than 1 year, participation certificates and other debt securities with maturities of more than 1 year.
(3)Inclui, nomeadamente, bilhetes do Tesouro, papel comercial, certificados de depósito de prazo não superior a 1 ano e outros títulos de prazo não superior a 1 ano. / Includes, namely, Treasury bills, commercial paper, negotiable certificates of deposit with original maturities of 1 year or less and other securities with maturities of 1 year or less.

C.2.5.5 INVESTIMENTO DE CARTEIRA - PASSIVOS

Por sector institucional do emitente residente - outros sectores residentes

PORTFOLIO INVESTMENT - LIABILITIES

By institutional sector of the resident issuer - other resident sectors

Fonte / Source: Banco de Portugal

10^3 euros

	Outros intermediários financeiros e auxiliares financeiros[1]			Sociedades de seguros e fundos de pensões			Sociedades não financeiras e particulares		
	Crédito	Débito	Saldo	Crédito	Débito	Saldo	Crédito	Débito	Saldo
	1	2	3=1-2	4	5	6=4-5	7	8	9=7-8
04	9 634 528	4 297 305	5 337 223	153 639	154 283	-644	74 451 236	73 058 539	1 392 698
05	11 215 135	4 177 263	7 037 872	159 255	165 132	-5 877	97 788 594	95 550 042	2 238 553
06	8 159 581	4 430 047	3 729 534	1 460	24 431	-22 971	135 526 218	134 753 926	772 292
05 Dez	3 774 944	361 271	3 413 673	13	0	13	7 557 709	6 569 933	987 776
06 Jan	182 825	442 170	-259 345	15	0	14	8 101 196	8 940 604	-839 408
Fev	152 514	146 568	5 945	9	23 750	-23 741	12 801 354	13 105 547	-304 193
Mar	213 259	833 938	-620 679	740	0	740	8 823 977	9 186 039	-362 062
Abr	175 744	208 559	-32 815	395	397	-2	8 088 772	8 540 654	-451 882
Mai	246 522	205 722	40 800	0	5	-5	14 983 478	15 233 293	-249 815
Jun	239 188	567 123	-327 935	38	75	-36	14 192 527	13 950 524	242 003
Jul	1 585 371	215 400	1 369 971	0	21	-21	10 036 619	10 457 007	-420 388
Ago	96 445	190 853	-94 408	89	10	79	10 327 148	10 497 717	-170 569
Set	3 128 354	771 594	2 356 760	0	23	-23	10 104 040	10 734 179	-630 139
Out	107 727	277 724	-169 997	133	140	-7	12 455 521	11 855 207	600 314
Nov	1 088 159	122 168	965 991	18	0	17	10 633 324	9 415 628	1 217 696
Dez	943 473	448 228	495 245	22	9	13	14 978 262	12 837 526	2 140 736
07 Jan	153 202	329 340	-176 139	37	14	24	12 214 802	13 265 100	-1 050 298
Fev	382 397	377 322	5 075	17	0	17	18 754 589	19 177 700	-423 111
Mar	2 849 302	444 411	2 404 891	11	0	11	18 643 204	18 526 526	116 678
Abr	121 239	369 609	-248 370	229 453	229 498	-45	14 682 893	14 650 035	32 858
Mai	168 282	284 141	-115 859	55	154	-100	16 141 846	15 838 744	303 102
	1	2	3=1-2	4	5	6=4-5	7	8	9=7-8
	Credit	Debit	Balance	Credit	Debit	Balance	Credit	Debit	Balance
	Other financial intermediaries and financial auxiliaries[1]			Insurance corporations and pension funds			Non-financial corporations and private individuals		

(1) Sobre o conteúdo, ver notas no fim da publicação. / For information on coverage see notes at the end of this publication.

C.2.5.6 INVESTIMENTO DE CARTEIRA - PASSIVOS

Investimento em títulos emitidos pelas Administrações Públicas[1]

PORTFOLIO INVESTMENT - LIABILITIES

Investment in securities issued by General Govermment[1]

Fonte / Source: Banco de Portugal

10^3 euros

	Emitidos no mercado interno						Emitidos em mercados externos					
	Obrigações			Títulos de dívida de curto prazo[2]			Obrigações			Títulos de dívida de curto prazo[2]		
	Crédito	Débito	Saldo	Crédito	Débito	Saldo	Crédito	Débito	Saldo	Crédito	Débito	Saldo
	1	2	3=1-2	4	5	6=4-5	7	8	9=7-8	10	11	12=10-11
04	55 114 770	53 063 434	2 051 336	13 667 299	8 811 163	4 856 136	0	1 603 209	-1 603 209	0	0	0
05	62 627 143	53 418 974	9 208 169	17 649 203	14 848 834	2 800 369	0	1 087 994	-1 087 994	0	0	0
06	51 044 076	43 735 125	7 308 951	13 803 354	17 397 028	-3 593 674	0	117 169	-117 169	0	0	0
05 Dez	3 315 086	2 633 124	681 962	1 102 215	75 749	1 026 466	0	11 345	-11 345	0	0	0
06 Jan	3 468 063	3 155 326	312 737	1 064 311	2 356 966	-1 292 654	0	0	0	0	0	0
Fev	4 417 593	4 684 335	-266 742	1 059 590	307 793	751 797	0	0	0	0	0	0
Mar	9 087 924	7 195 107	1 892 817	1 146 992	2 683 757	-1 536 766	0	0	0	0	0	0
Abr	4 106 867	2 705 298	1 401 569	609 786	40 599	569 187	0	0	0	0	0	0
Mai	4 213 752	3 234 830	978 922	623 464	2 150 395	-1 526 930	0	0	0	0	0	0
Jun	4 881 943	3 940 147	941 796	1 493 120	589 240	903 880	0	0	0	0	0	0
Jul	7 749 236	8 310 914	-561 678	1 727 699	2 611 339	-883 640	0	0	0	0	0	0
Ago	3 009 548	2 402 355	607 193	1 164 827	406 517	758 310	0	117 169	-117 169	0	0	0
Set	3 938 702	2 197 192	1 741 510	1 336 495	2 770 073	-1 433 577	0	0	0	0	0	0
Out	2 265 414	1 946 485	318 929	652 773	252 003	400 770	0	0	0	0	0	0
Nov	2 053 142	2 217 080	-163 939	1 674 136	2 428 595	-754 459	0	0	0	0	0	0
Dez	1 851 891	1 746 057	105 834	1 250 161	799 753	450 408	0	0	0	0	0	0
07 Jan	2 781 984	2 593 965	188 020	1 988 448	2 288 450	-300 003	0	0	0	0	0	0
Fev	1 554 253	3 623 037	-2 068 783	1 228 414	175 354	1 053 060	0	0	0	0	0	0
Mar	2 318 089	1 928 890	389 198	1 702 161	2 197 991	-495 831	0	0	0	0	0	0
Abr	1 335 909	1 572 013	-236 104	867 705	391 875	475 830	0	816 137	-816 137	0	0	0
Mai	4 878 537	2 021 513	2 857 024	1 627 014	1 968 443	-341 429	0	0	0	0	0	0
	1	2	3=1-2	4	5	6=4-5	7	8	9=7-8	10	11	12=10-11
	Credit	Debit	Balance	Credit	Debit	Balance	Credit	Debit	Balance	Credit	Debit	Balance
	Bonds			Short-term debt securities[2]			Bonds			Short-term debt securities[2]		
	Issued in the domestic market						Issued in external markets					

(1) Sobre o conteúdo, ver notas no fim da publicação./ For information on coverage see notes at the end of this publication.
(2) Inclui, nomeadamente, bilhetes do Tesouro, papel comercial, certificados de depósito de prazo não superior a 1 ano e outros títulos de prazo não superior a 1 ano. / Includes, namely, Treasury bills, commercial paper, negotiable certificates of deposit with original maturities of 1 year or less and other securities with maturities of 1 year or less.

C.2.5.7 INVESTIMENTO DE CARTEIRA - PASSIVOS
Por zona económica de origem

PORTFOLIO INVESTMENT - LIABILITIES
By economic region of origin

Fonte / Source: Banco de Portugal

10^3 euros

	União Europeia						*Off-shores*[(a)]			Resto do Mundo			Por memória: OCDE		
	Total			dos quais: países pertencentes à área do euro											
	Crédito	Débito	Saldo	Crédito	Débito	Saldo	Crédito	Débito	Saldo	Crédito	Débito	Saldo	Crédito	Débito	Saldo
	1	2	3=1-2	4	5	6=4-5	7	8	9=7-8	10	11	12=10-11	13	14	15=13-14
04	115 298 213	107 843 850	7 454 363	72 148 745	66 383 047	5 765 698	1 416 247	1 553 897	-137 650	47 286 431	43 636 813	3 649 618	162 381 826	151 302 237	11 079 589
05	151 718 178	141 053 091	10 665 087	96 229 940	85 762 408	10 467 533	2 044 148	2 352 436	-308 288	52 280 431	47 853 693	4 426 738	203 680 356	188 478 364	15 201 992
06	193 764 745	180 903 858	12 860 887	113 419 443	105 943 283	7 476 160	1 710 169	1 907 713	-197 544	36 441 178	39 798 507	-3 357 328	229 863 395	219 967 062	9 896 333
05 Dez	13 891 622	11 473 059	2 418 563	9 222 822	4 774 024	4 448 798	98 380	78 976	19 405	3 031 434	2 899 611	131 823	16 912 821	14 324 821	2 588 000
06 Jan	10 948 888	12 554 682	-1 605 794	7 374 034	9 072 545	-1 698 511	126 389	123 618	2 771	2 916 043	3 225 142	-309 099	13 844 842	15 697 336	-1 852 494
Fev	15 863 476	15 119 229	744 247	10 864 622	11 478 296	-613 673	91 630	146 413	-54 783	3 393 404	3 920 986	-527 582	19 225 932	18 989 054	236 879
Mar	15 680 455	14 830 784	849 671	9 933 503	9 873 255	60 248	105 714	229 855	-124 141	6 212 234	7 669 347	-1 457 114	21 870 769	22 441 598	-570 829
Abr	11 696 328	10 333 941	1 362 386	8 501 638	6 981 681	1 519 957	93 736	89 029	4 706	2 898 108	2 895 395	2 712	14 584 147	13 187 556	1 396 591
Mai	19 599 714	19 722 803	-123 089	10 246 849	10 221 969	24 879	214 345	250 105	-35 761	4 010 793	4 316 842	-306 049	23 587 367	23 983 835	-396 467
Jun	19 055 406	17 346 563	1 708 843	11 853 112	10 102 003	1 751 109	210 721	214 926	-4 205	3 949 502	3 804 268	145 234	22 955 598	21 091 143	1 864 456
Jul	19 895 102	20 146 703	-251 601	10 233 931	10 398 647	-164 716	315 699	330 062	-14 362	2 333 869	2 556 737	-222 868	22 192 522	22 636 589	-444 067
Ago	13 584 322	12 435 066	1 149 256	7 757 091	6 290 889	1 466 203	131 362	130 341	1 021	1 975 749	2 092 437	-116 688	15 540 828	14 466 809	1 074 019
Set	17 399 823	14 714 394	2 685 430	8 948 722	10 007 295	-1 058 574	89 734	87 919	1 815	2 472 069	3 154 805	-682 736	19 847 206	17 809 476	2 037 730
Out	14 721 703	14 740 756	-19 053	7 557 116	6 525 605	1 031 511	140 848	136 447	4 400	2 282 293	2 367 543	-85 250	16 934 038	17 044 843	-110 805
Nov	14 742 562	13 429 537	1 313 025	8 358 311	7 983 371	374 940	80 676	80 058	619	2 177 507	2 136 150	41 357	16 901 859	15 499 138	1 402 720
Dez	20 576 966	15 529 400	5 047 566	11 790 515	7 007 727	4 782 787	109 314	88 939	20 375	1 819 608	1 658 855	160 753	22 378 286	17 119 684	5 258 601
07 Jan	15 457 253	16 548 568	-1 091 316	8 761 346	9 101 943	-340 597	179 706	182 380	-2 674	3 085 489	3 441 045	-355 555	18 520 326	19 908 665	-1 388 339
Fev	19 815 117	21 287 408	-1 472 291	7 966 499	8 856 144	-889 645	394 672	546 036	-151 364	3 636 950	3 417 447	219 503	23 428 409	24 637 865	-1 209 457
Mar	26 469 132	22 114 331	4 354 801	15 068 629	11 120 716	3 947 913	226 082	240 766	-14 684	3 528 644	3 370 912	157 732	29 976 652	25 426 470	4 550 181
Abr	17 769 183	18 169 508	-400 325	9 227 324	8 776 623	450 702	189 374	161 510	27 864	2 838 402	2 899 046	-60 644	20 551 287	20 984 126	-432 838
Mai	28 495 293	22 182 702	6 312 590	16 009 610	10 056 342	5 953 269	173 470	327 534	-154 064	3 895 894	4 006 389	-110 495	32 340 622	26 122 008	6 218 614
	1	2	3=1-2	4	5	6=4-5	7	8	9=7-8	10	11	12=10-11	13	14	15=13-14
	Credit	Debit	Balance	Credit	Debit	Balance	Credit	Debit	Balance	Credit	Debit	Balance	Credit	Debit	Balance
	Total			of which: euro area countries			Off-shores[(a)]			Rest of the World			Memo item: OECD		
	European Union														

C.2.5.8 INVESTIMENTO DE CARTEIRA - PASSIVOS
Com origem em países da área do euro

PORTFOLIO INVESTMENT - LIABILITIES
From euro area countries

Fonte / Source: Banco de Portugal

10^3 euros

	Alemanha			Espanha			França			Outros		
	Crédito	Débito	Saldo	Crédito	Débito	Saldo	Crédito	Débito	Saldo	Crédito	Débito	Saldo
	1	2	3=1-2	4	5	6=4-5	7	8	9=7-8	10	11	12=10-11
04	3 238 967	1 513 420	1 725 546	3 429 279	2 831 320	597 959	12 423 994	7 737 599	4 686 394	53 056 506	54 300 707	-1 244 202
05	4 347 581	1 973 173	2 374 408	3 803 137	3 740 408	62 730	14 316 302	6 545 649	7 770 653	73 762 919	73 503 177	259 742
06	3 570 013	4 261 947	-691 933	3 500 768	3 245 230	255 538	9 718 936	7 585 034	2 133 901	96 629 726	90 851 072	5 778 654
05 Dez	234 561	74 766	159 796	121 926	126 051	-4 125	470 696	236 846	233 851	8 395 639	4 336 361	4 059 277
06 Jan	388 922	411 725	-22 803	327 838	271 608	56 230	965 607	342 429	623 178	5 691 668	8 046 783	-2 355 115
Fev	362 334	1 061 416	-699 083	433 879	422 222	11 658	1 286 781	460 259	826 522	8 781 628	9 534 399	-752 771
Mar	324 271	253 836	70 435	582 367	404 068	178 299	834 651	645 200	189 450	8 192 214	8 570 151	-377 937
Abr	294 143	197 517	96 626	170 414	147 875	22 539	959 240	522 681	436 559	7 077 840	6 113 608	964 232
Mai	316 284	277 854	38 430	411 636	444 320	-32 684	773 054	571 876	201 178	8 745 875	8 927 920	-182 045
Jun	144 924	217 063	-72 139	168 512	195 169	-26 657	1 097 693	1 251 131	-153 438	10 441 983	8 438 640	2 003 343
Jul	88 104	133 029	-44 925	144 570	204 257	-59 687	489 241	635 660	-146 420	9 512 016	9 425 701	86 315
Ago	317 477	162 344	155 133	143 034	161 674	-18 640	588 964	550 050	38 914	6 707 617	5 416 821	1 290 796
Set	259 903	261 242	-1 339	190 592	244 104	-53 512	691 725	609 913	81 812	7 806 502	8 892 036	-1 085 534
Out	124 551	190 364	-65 813	262 412	293 259	-30 846	708 365	592 597	115 768	6 461 788	5 449 385	1 012 402
Nov	190 170	144 417	45 753	343 430	248 843	94 587	648 569	783 999	-135 430	7 176 142	6 806 112	370 029
Dez	758 931	951 139	-192 209	322 083	207 832	114 251	675 046	619 239	55 807	10 034 456	5 229 517	4 804 938
07 Jan	318 406	107 420	210 986	796 078	800 708	-4 631	621 625	901 656	-280 031	7 025 237	7 292 159	-266 922
Fev	134 406	171 873	-37 467	817 746	776 215	41 531	1 117 231	1 194 569	-77 337	5 897 116	6 713 488	-816 372
Mar	97 394	85 500	11 894	1 097 568	1 076 010	21 558	1 231 724	1 212 606	19 118	12 641 944	8 746 601	3 895 343
Abr	129 513	201 277	-71 764	1 468 103	1 002 329	465 774	950 595	1 070 147	-119 552	6 679 113	6 502 870	176 243
Mai	4 322 262	1 197 477	3 124 785	979 563	915 566	63 997	1 582 780	1 140 022	442 758	9 125 004	6 803 276	2 321 729
	1	2	3=1-2	4	5	6=4-5	7	8	9=7-8	10	11	12=10-11
	Credit	Debit	Balance	Credit	Debit	Balance	Credit	Debit	Balance	Credit	Debit	Balance
	Germany			Spain			France			Other		

C.2.5.9 INVESTIMENTO DE CARTEIRA - PASSIVOS

Com origem em países fora da área do euro

PORTFOLIO INVESTMENT - LIABILITIES

From non-euro area countries

Fonte / Source: Banco de Portugal

10^3 euros

	Reino Unido			EUA			Suíça			Outros		
	Crédito	Débito	Saldo	Crédito	Débito	Saldo	Crédito	Débito	Saldo	Crédito	Débito	Saldo
	1	2	3=1-2	4	5	6=4-5	7	8	9=7-8	10	11	12=10-11
04	42 988 324	41 297 446	1 690 878	45 295 022	41 819 183	3 475 839	1 752 337	1 567 099	185 238	1 816 464	1 967 786	-151 321
05	55 306 642	55 122 906	183 736	49 364 021	44 980 963	4 383 058	2 425 998	2 347 773	78 225	2 716 156	3 045 171	-329 015
06	80 194 363	74 810 843	5 383 520	32 212 775	35 333 629	-3 120 854	3 442 743	3 273 528	169 216	2 646 768	3 248 794	-602 026
05 Dez	4 646 095	6 672 254	-2 026 159	2 780 331	2 586 222	194 109	226 676	262 419	-35 742	145 512	156 727	-11 214
06 Jan	3 561 110	3 459 013	102 097	2 645 617	2 900 368	-254 751	242 662	227 481	15 181	167 897	244 035	-76 138
Fev	4 988 881	3 627 560	1 361 321	3 014 175	3 304 099	-289 924	344 148	555 823	-211 675	136 684	220 850	-84 166
Mar	5 727 228	4 934 704	792 524	5 888 961	7 149 307	-1 260 347	294 004	456 714	-162 710	154 707	316 006	-161 299
Abr	3 184 046	3 340 289	-156 243	2 572 277	2 530 520	41 757	312 512	318 666	-6 154	117 698	147 210	-29 513
Mai	9 337 349	9 482 720	-145 371	3 391 095	3 696 029	-304 934	351 609	317 309	34 300	497 951	571 724	-73 773
Jun	7 190 774	7 238 724	-47 950	3 375 562	3 463 881	-88 319	408 652	159 194	249 458	387 529	401 955	-14 426
Jul	9 652 143	9 739 536	-87 393	2 138 806	2 295 247	-156 441	151 673	186 121	-34 448	368 118	413 951	-45 833
Ago	5 822 871	6 139 990	-317 120	1 785 255	1 884 041	-98 786	166 559	142 246	24 312	159 657	200 678	-41 021
Set	8 437 510	4 702 656	3 734 854	2 270 323	2 956 123	-685 800	164 388	132 938	31 449	140 685	158 106	-17 421
Out	7 137 211	8 198 343	-1 061 133	1 823 188	2 005 157	-181 969	374 996	283 949	91 047	252 333	231 692	20 641
Nov	6 375 723	5 430 290	945 433	1 980 658	1 845 210	135 448	171 042	221 893	-50 850	115 012	164 982	-49 970
Dez	8 779 517	8 517 017	262 500	1 326 859	1 303 649	23 210	460 499	271 194	189 305	148 499	177 607	-29 108
07 Jan	6 690 448	7 440 745	-750 297	2 705 845	2 992 181	-286 336	350 201	329 524	20 677	214 609	307 600	-92 992
Fev	11 842 309	12 421 479	-579 171	2 960 656	2 901 331	59 325	640 294	437 186	203 108	436 981	634 750	-197 769
Mar	11 393 331	10 980 112	413 220	3 152 871	2 953 396	199 475	331 188	335 796	-4 608	277 838	335 989	-58 151
Abr	8 532 778	9 383 700	-850 922	2 422 425	2 507 418	-84 994	337 807	270 202	67 606	276 626	292 121	-15 495
Mai	12 475 459	12 108 452	367 007	3 022 853	3 311 656	-288 803	812 334	623 030	189 304	244 401	417 146	-172 746
	1	2	3=1-2	4	5	6=4-5	7	8	9=7-8	10	11	12=10-11
	Credit	Debit	Balance	Credit	Debit	Balance	Credit	Debit	Balance	Credit	Debit	Balance
	United Kingdom			USA			Switzerland			Other		

C.2.6 DERIVADOS FINANCEIROS

Por sector institucional do investidor residente
Valores líquidos

FINANCIAL DERIVATIVES

By institutional sector of the resident investor
Net figures

Fonte / Source: Banco de Portugal

10^3 euros

	Total		Autoridades Monetárias[1]		Administrações Públicas[1]		Outras instituições financeiras monetárias [1]		Outros sectores residentes	
	Activos	Passivos	Activos	Passivos	Activos	Passivos	Activos	Passivos	Activos	Passivos
	1=3+5+7+9	2=4+6+8+10	3	4	5	6	7	8	9	10
04	3 324 927	-3 396 503	3 813	-2 704	445 722	-465 491	2 048 122	-2 070 371	827 269	-857 938
05	3 919 254	-4 083 544	5 039	-2 811	576 003	-604 939	2 303 168	-2 413 352	1 035 044	-1 062 443
06	5 308 113	-5 565 336	3 841	-3 717	1 110 488	-1 231 351	2 814 029	-3 066 615	1 379 755	-1 263 654
05 Dez	294 860	-381 025	328	-478	26 349	-6 773	189 976	-294 534	78 206	-79 240
06 Jan	296 198	-378 767	298	-310	4 345	-79 311	203 662	-216 183	87 893	-82 963
Fev	397 564	-538 010	17	-36	81 144	-178 126	252 739	-277 612	63 665	-82 235
Mar	444 992	-422 111	85	-43	26 717	-21 553	267 294	-295 214	150 897	-105 300
Abr	360 572	-409 235	700	-187	53 807	-58 305	199 035	-247 858	107 030	-102 885
Mai	505 776	-471 799	57	-498	65 146	-46 155	285 996	-288 642	154 576	-136 503
Jun	562 858	-596 854	113	-36	2 616	-41 659	397 656	-420 379	162 472	-134 780
Jul	405 343	-364 405	1 318	-846	84 968	-9 382	198 220	-225 346	120 836	-128 831
Ago	374 683	-411 464	102	0	139 432	-148 404	142 822	-156 450	92 326	-106 611
Set	376 708	-400 802	99	-480	55 624	-32 432	230 378	-251 077	90 607	-116 813
Out	459 517	-424 502	76	-346	90 612	-92 758	249 784	-238 065	119 045	-93 333
Nov	786 918	-811 569	976	-697	494 877	-516 686	184 354	-211 925	106 711	-82 261
Dez	336 984	-335 817	0	-238	11 198	-6 580	202 089	-237 863	123 698	-91 137
07 Jan	330 989	-404 486	57	-195	12 954	-86 213	222 078	-217 772	95 900	-100 306
Fev	589 416	-482 852	619	-340	135 503	-109 824	353 250	-296 541	100 043	-76 147
Mar	542 222	-572 871	461	-1 278	18 699	-32 406	374 436	-422 951	148 625	-116 236
Abr	539 741	-443 302	594	-1 616	195 729	-156 423	239 246	-173 410	104 172	-111 853
Mai	417 558	-371 522	0	0	61 295	-50 085	231 475	-216 957	124 788	-104 480
	1=3+5+7+9	2=4+6+8+10	3	4	5	6	7	8	9	10
	Assets	Liabilities	Assets	Liabilities	Assets	Liabilities	Assets	Liabilities	Assets	Liabilities
	Total		Monetary Authorities[1]		General Government[1]		Other monetary financial institutions[1]		Other resident sectors	

(1) Sobre o conteúdo, ver notas no fim da publicação. / For information on coverage see notes at the end of this publication.

C.2.7.1 OUTRO INVESTIMENTO

Por sector institucional do investidor residente
Valores líquidos

OTHER INVESTMENT

By institutional sector of the resident investor
Net figures

Fonte / Source: Banco de Portugal

10^3 euros

	Total		Autoridades Monetárias[1][2]		Administrações Públicas[1]		Outras instituições financeiras monetárias[1]		Outros sectores residentes	
	Activos	Passivos	Activos	Passivos	Activos	Passivos	Activos	Passivos	Activos	Passivos
	1=3+5+7+9	2=4+6+8+10	3	4	5	6	7	8	9	10
04	836 732	11 671 924	-785 867	5 935 874	81 596	363 579	-1 048 318	2 787 670	2 589 322	2 584 800
05	-324 493	12 313 829	-575 587	4 128 046	-89 605	-621 953	-927 901	7 603 223	1 268 600	1 204 514
06	-14 573 032	19 199 381	-1 078 730	-6 025 160	110 230	50 263	-10 146 342	25 091 005	-3 458 191	83 273
05 Dez	5 726 172	-5 416 456	-120 941	-339 580	-8 977	-502 454	5 052 504	-4 383 968	803 585	-190 453
06 Jan	-3 141 443	6 781 120	-571 469	2 620 561	-19 853	16 047	-2 914 831	4 661 663	364 710	-517 152
Fev	-234 456	2 964 303	-803 597	774 677	-17 681	-14 633	1 053 388	1 863 118	-466 567	341 142
Mar	-3 849 719	5 942 702	-440 287	-274 910	3 504	-867	-2 922 087	5 633 666	-490 849	584 814
Abr	1 619 083	-185 155	127 761	-282 005	-12 034	160 520	1 605 856	209 292	-102 499	-272 963
Mai	794 992	1 960 879	254 565	-1 333 367	-6 459	-27 212	945 598	3 207 878	-398 712	113 581
Jun	-865 902	1 507 322	-224 956	1 584 326	6 316	-56 016	381 446	-257 678	-1 028 708	236 690
Jul	3 750 281	-1 940 386	216 368	-2 063 056	-9 402	510 751	3 851 329	-167 246	-308 015	-220 835
Ago	-1 530 898	497 985	171 744	-1 110 203	-3 700	-349 721	-2 263 869	2 719 329	564 927	-761 420
Set	-3 360 677	-2 488 230	468 873	-4 335 339	-8 410	-609 550	-4 005 901	2 016 943	184 762	439 716
Out	-616 687	1 050 224	-57 607	669 645	-6 473	-698 658	454 487	391 680	-1 007 093	687 558
Nov	-3 787 348	4 483 898	-572 900	238 859	186 701	1 117 797	-2 772 800	2 885 460	-628 349	241 782
Dez	-3 350 259	-1 375 281	352 774	-2 514 347	-2 277	1 805	-3 558 959	1 926 901	-141 797	-789 640
07 Jan	2 580 832	2 800 816	-279 577	2 002 704	-19 616	-1 084 166	2 376 311	2 010 028	503 713	-127 750
Fev	409 562	2 744 098	-856 157	311 794	-6 833	50 438	1 916 256	1 865 621	-643 703	516 245
Mar	-1 776 522	-860 204	-51 511	-741 066	-566	1 762 235	-864 837	-2 155 988	-859 608	274 615
Abr	-3 238 192	6 798 610	-204 187	1 179 594	-11 099	1 134 198	-3 569 903	4 695 149	546 996	-210 331
Mai	-2 386 722	-854 432	-1 147 560	52 982	-8 486	-2 154 010	-941 074	1 252 256	-289 603	-5 659
	1=3+5+7+9	2=4+6+8+10	3	4	5	6	7	8	9	10
	Assets	Liabilities	Assets	Liabilities	Assets	Liabilities	Assets	Liabilities	Assets	Liabilities
	Total		Monetary Authorities[1][2]		General Government[1]		Other monetary financial institutions[1]		Other resident sectors	

(1) Sobre o conteúdo, ver notas no fim da publicação. / For information on coverage see notes at the end of this publication.
(2) A partir de Janeiro de 1999, inclui os activos e passivos face a residentes na Área do euro ou denominados em euros, os quais deixaram de ser considerados "Activos de reserva". / Since January 1999, it includes those assets and liabilities on euro area residents or denominated in euros, which can no longer be classifed as "Reserve assets".

C.2.7.2 OUTRO INVESTIMENTO

Autoridades Monetárias[1][2], por tipo de instrumento
Valores líquidos

OTHER INVESTMENT

Monetary Authorities[1][2], by type of instrument
Net figures

Fonte / Source: Banco de Portugal

10^3 euros

	Activos			Passivos		
	Empréstimos / Numerário e depósitos			Empréstimos / Numerário e depósitos		
	De longo prazo	De curto prazo	Outros activos	De longo prazo	De curto prazo	Outros passivos
	1	2	3	4	5	6
04	0	-782 248	-3 619	-943 225	6 881 115	-2 015
05	0	-566 839	-8 748	-46 123	4 172 149	2 019
06	0	-1 078 730	0	-591 507	-5 433 190	-463
05 Dez	0	-120 941	0	-81 726	-257 855	1
06 Jan	0	-571 469	0	-35 072	2 655 633	0
Fev	0	-803 597	0	-60 983	835 660	0
Mar	0	-440 287	0	-195 255	-79 656	0
Abr	0	127 761	0	-55 793	-226 212	0
Mai	0	254 565	0	-32 638	-1 300 730	0
Jun	0	-224 956	0	-20 189	1 604 518	-3
Jul	0	216 368	0	-139 225	-1 923 831	0
Ago	0	171 744	0	0	-1 110 203	0
Set	0	468 873	0	0	-4 335 339	0
Out	0	-57 607	0	0	669 645	0
Nov	0	-572 900	0	0	238 859	0
Dez	0	352 774	0	-52 353	-2 461 533	-460
07 Jan	0	-279 090	-487	0	2 002 245	460
Fev	0	-856 157	0	0	311 794	0
Mar	0	-50 912	-600	0	-741 066	0
Abr	0	-204 187	0	0	1 179 594	0
Mai	0	-1 147 560	0	0	52 982	0
	1	2	3	4	5	6
	Long-term	Short-term	Other assets	Long-term	Short-term	Other liabilities
	Loans / Currency and deposits			Loans / Currency and deposits		
	Assets			Liabilities		

(1) Sobre o conteúdo, ver notas no fim da publicação. / For information on coverage see notes at the end of this publication.
(2) A partir de Janeiro de 1999, inclui os activos e passivos face a residentes na Área do euro ou denominados em euros, os quais deixaram de ser considerados "Activos de reserva". / Since January 1999, it includes those assets and liabilities on euro area residents or denominated in euros, which can no longer be classified as "Reserve assets".

C.2.7.3 OUTRO INVESTIMENTO

Administrações Públicas[1], por tipo de instrumento
Valores líquidos

OTHER INVESTMENT

General Government[1], by type of instrument
Net figures

Fonte / Source: Banco de Portugal

10^3 euros

	Activos				Passivos			
		Empréstimos / Numerário e depósitos				Empréstimos / Numerário e depósitos		
	Créditos comerciais	De longo prazo	De curto prazo	Outros activos	Créditos comerciais	De longo prazo	De curto prazo	Outros passivos
	1	2	3	4	5	6	7	8
04	0	113 681	-32 086	0	0	-22 742	386 321	0
05	0	-100 133	10 709	-181	0	-9 968	-611 985	0
06	0	112 534	-2 304	0	0	-1 219 661	1 269 923	0
05 Dez	0	-8 184	-793	0	0	-9 394	-493 060	0
06 Jan	0	-9 413	-10 441	0	0	1 304	14 744	0
Fev	0	-7 166	-10 514	0	0	2 099	-16 731	0
Mar	0	-8 332	11 836	0	0	2 152	-3 020	0
Abr	0	-9 413	-2 621	0	0	4 666	155 855	0
Mai	0	6 498	-12 957	0	0	3 277	-30 489	0
Jun	0	-8 379	14 694	0	0	-4 194	-51 822	0
Jul	0	-9 413	11	0	0	-240	510 991	0
Ago	0	-7 306	3 606	0	0	125 947	-475 668	0
Set	0	-8 381	-29	0	0	-1 333 460	723 910	0
Out	0	189 768	-196 241	0	0	919	-699 578	0
Nov	0	-8 471	195 173	0	0	-4 347	1 122 144	0
Dez	0	-7 458	5 180	0	0	-17 783	19 588	0
07 Jan	0	-8 471	-11 144	0	0	-948	-1 083 218	0
Fev	0	-6 309	-524	0	0	-3 083	53 521	0
Mar	0	-8 018	7 452	0	0	-1 514	1 763 749	0
Abr	0	-8 471	-2 627	0	0	-5 595	1 139 793	0
Mai	0	-8 471	-14	0	0	-5 517	-2 148 493	0

	1	2	3	4	5	6	7	8
	Trade credits	Long-term	Short-term	Other assets	Trade credits	Long-term	Short-term	Other liabilities
		Loans / Currency and deposits				Loans / Currency and deposits		
	Assets				Liabilities			

(1) Sobre o conteúdo, ver notas no fim da publicação. / For information on coverage see notes at the end of this publication.

C.2.7.4 OUTRO INVESTIMENTO

Outras instituições financeiras monetárias[1], por tipo de instrumento
Valores líquidos

OTHER INVESTMENT

Other monetary financial institutions[1], by type of instrument
Net figures

Fonte / Source: Banco de Portugal

10^3 euros

	Activos			Passivos		
	Empréstimos / Numerário e depósitos			Empréstimos / Numerário e depósitos		
	De longo prazo	De curto prazo	Outros activos	De longo prazo	De curto prazo	Outros passivos
	1	2	3	4	5	6
04	474 180	-1 522 211	-288	3 099 336	-311 666	0
05	4 914 216	-5 842 077	-40	6 779 193	824 030	0
06	-1 239 625	-8 906 690	-27	10 488 360	14 602 643	2
05 Dez	3 871 038	1 181 470	-3	2 039 373	-6 423 342	0
06 Jan	-216 193	-2 698 637	0	1 262 449	3 399 214	0
Fev	-248 781	1 302 169	0	1 817 763	45 356	0
Mar	-323 321	-2 598 762	-3	1 747 090	3 886 576	0
Abr	280 497	1 325 359	-1	1 175 040	-965 747	0
Mai	-301 064	1 246 663	-1	-380 935	3 588 813	0
Jun	-399 226	780 675	-3	-319 745	62 067	0
Jul	-329 537	4 180 870	-4	800 928	-968 174	0
Ago	-203 380	-2 060 486	-3	-533 730	3 253 059	0
Set	41 476	-4 047 375	-1	516 567	1 500 376	0
Out	525 911	-71 421	-3	260 285	131 395	0
Nov	-43 121	-2 729 675	-5	1 625 212	1 260 246	2
Dez	-22 885	-3 536 070	-4	2 517 437	-590 536	0
07 Jan	11 028	2 365 289	-6	5 110	2 004 918	0
Fev	35 733	1 880 525	-2	1 571 687	293 934	0
Mar	-581 287	-283 547	-3	77 846	-2 233 834	0
Abr	-605 819	-2 964 083	-2	-201 188	4 896 337	0
Mai	-594 937	-343 544	-2 592	1 574 145	-321 889	0

	1	2	3	4	5	6
	Long-term	Short-term	Other assets	Long-term	Short-term	Other liabilities
	Loans / Currency and deposits			Loans / Currency and deposits		
	Assets			Liabilities		

(1) Sobre o conteúdo, ver notas no fim da publicação. / For information on coverage see notes at the end of this publication.

C.2.7.5 OUTRO INVESTIMENTO

Outros sectores residentes, por tipo de instrumento
Valores líquidos

OTHER INVESTMENT

Other resident sectors, by type of instrument
Net figures

Fonte / Source: Banco de Portugal

10^3 euros

	Activos				Passivos			
		Empréstimos / Numerário e depósitos				Empréstimos / Numerário e depósitos		
	Créditos comerciais	De longo prazo	De curto prazo	Outros activos	Créditos comerciais	De longo prazo	De curto prazo	Outros passivos
	1	2	3	4	5	6	7	8
04	-466 243	3 484 964	15 826	-445 226	1 097 947	1 120 766	334 323	31 764
05	-723 923	25 617	2 260 015	-293 109	-47 709	806 819	410 748	34 655
06	-1 218 543	-28 521	-1 904 092	-307 036	-53 962	236 272	-148 816	49 778
05 Dez	168 992	625	688 964	-54 996	-265 847	-166 103	239 253	2 244
06 Jan	421 686	1 948	-54 205	-4 720	-467 409	82 114	-140 115	8 258
Fev	-93 114	-648	-361 064	-11 741	379 324	45 902	-90 009	5 924
Mar	-615 983	-5 871	128 843	2 163	590 510	-73 225	59 643	7 885
Abr	184 713	-2 831	-277 162	-7 220	-299 742	49 572	-28 539	5 746
Mai	-122 881	-5 573	-251 637	-18 621	-32 686	141 835	-508	4 940
Jun	-846 965	2 447	-169 496	-14 695	387 996	-209 208	52 325	5 577
Jul	-181 528	-1 519	-66 532	-58 436	-427 566	164 478	37 341	4 911
Ago	931 275	-4 119	-232 545	-129 684	-843 385	71 192	8 709	2 064
Set	-82 481	-307	297 307	-29 757	472 463	-63 877	29 102	2 029
Out	-594 887	459	-379 667	-32 998	720 323	19 767	-54 208	1 676
Nov	-560 781	-4 302	-62 134	-1 131	84 474	120 465	33 869	2 975
Dez	342 404	-8 205	-475 799	-196	-618 264	-112 742	-56 426	-2 207
07 Jan	117 178	137 462	247 441	1 633	-186 437	68 695	-11 792	1 784
Fev	-424 953	784	-220 559	1 025	486 065	186 913	-157 642	909
Mar	-187 713	393	-682 767	10 478	359 249	-143 037	56 175	2 228
Abr	468 772	642	81 635	-4 053	-262 319	92 489	-42 167	1 665
Mai	267 283	474	-556 871	-489	29 044	82 204	-121 851	4 944

	1	2	3	4	5	6	7	8
	Trade credits	Long-term	Short-term	Other assets	Trade credits	Long-term	Short-term	Other liabilities
		Loans / Currency and deposits				Loans / Currency and deposits		
	Assets				Liabilities			

C.2.8 ACTIVOS DE RESERVA[1]

Valores líquidos

RESERVE ASSETS[1]

Net figures

Fonte / Source: Banco de Portugal

10^3 euros

					Activos cambiais[2]				
	Total	Ouro monetário	Direitos de saque especiais	Posição de reserva no FMI	Total	Numerário e depósitos	Títulos	Derivados financeiros	Outros activos
	1=2+3+4+5+9	2	3	4	5=6+7+8	6	7	8	9
04	1 532 995	587 891	-3 631	102 846	845 889	-15 723	837 159	24 453	0
05	1 430 664	516 313	-9 282	159 392	764 242	488 803	285 736	-10 298	0
06	1 919 473	564 307	-3 270	78 501	1 279 936	136 159	1 104 564	39 213	0
05 Dez	1 019 916	134 465	-1	70 510	814 942	-250 680	1 067 112	-1 489	0
06 Jan	344 614	111	0	72 891	271 613	77 397	193 687	529	0
Fev	254 428	35	-1 288	-1	255 682	-107 438	362 491	629	0
Mar	461 451	401	0	-50	461 100	53 689	404 474	2 937	0
Abr	176 201	133	4	0	176 065	-168 675	344 578	162	0
Mai	238 287	0	-674	0	238 962	-78 823	316 574	1 210	0
Jun	119 245	74	4	-42 616	161 782	78 426	84 146	-791	0
Jul	-10 534	242 071	0	0	-252 605	-59 335	-202 362	9 093	0
Ago	255 202	0	-904	0	256 106	157 975	98 131	0	0
Set	115 475	321 447	0	13 435	-219 406	-231 243	-9 486	21 323	0
Out	-36 607	0	0	17 620	-54 228	-51 076	-5 528	2 377	0
Nov	136 793	0	-1 061	0	137 854	152 556	-16 573	1 871	0
Dez	-135 084	36	649	17 220	-152 989	312 705	-465 567	-127	0
07 Jan	-79 905	54	-649	-659	-78 650	-9 195	-69 691	237	0
Fev	89 487	0	-888	12 762	77 613	100 743	-22 236	-894	0
Mar	-30 785	0	0	2 260	-33 045	-110 051	76 198	808	0
Abr	-217 802	0	3	0	-217 805	-52 752	-163 448	-1 605	0
Mai	203 268	0	-664	-7 871	211 802	-103 586	316 199	-811	0

	1=2+3+4+5+9	2	3	4	5=6+7+8	6	7	8	9
	Total	Monetary gold	Special drawing rights	Reserve position in the IMF	Total	Currency and deposits	Securities	Financial derivatives	Other assets
					Foreign exchange[2]				

(1) A partir de Janeiro de 1999 são considerados activos de reserva apenas os activos do Banco de Portugal face a não residentes da área do euro e denominados em moedas de países fora desta área, havendo lugar a uma quebra de série. / From January 1999 onwards, reserve assets include only Banco de Portugal claims on non-euro area residents denominated in non-euro area currencies, thus implying a break in the series.
(2) A partir de Janeiro 1999, inclui apenas os activos sobre não residentes na área do euro em moedas de países fora da área do euro. / From January 1999 onwards, includes only assets on non-euro area residents in non-euro area currencies.

C.3 Posição de investimento internacional

C.3 International investment position

C.3.0 POSIÇÃO DE INVESTIMENTO INTERNACIONAL
Posições em fim de período

INTERNATIONAL INVESTMENT POSITION
End-of-period position

Fonte / Source: Banco de Portugal

10^6 euros

		Séries no Quadro/ Coluna 1	2004 2	2005 3	2006 4	Mar 2006 5	Mar 2007 6		
1	Posição de investimento internacional	C.3.1/ 1	-93 509.6	-104 590.7	-122 436.1	-111 258.8	-125 601.9	International investment position	1
2	Activos		224 217.3	250 050.8	270 458.0	260 354.5	275 631.0	Assets	2
3	Investimento directo de Portugal no exterior(1)	C.3.1/ 3	33 855.1	37 358.8	41 647.7	38 674.0	44 447.8	Portuguese direct investment abroad (1)	3
4	Outras instituições financeiras monetárias(2)	C.3.2/ 2	2 655.9	3 141.3	3 758.2	3 216.0	4 241.0	Other monetary financial institutions(2)	4
5	Outros sectores residentes	C.3.2/ 3	31 199.2	34 217.5	37 889.5	35 457.9	40 206.9	Other resident sectors	5
6	Investimento de carteira	C.3.1/ 6	91 732.8	110 530.7	115 431.2	113 085.2	118 970.3	Portfolio investment	6
7	Acções e outras participações		12 154.4	15 328.4	20 469.8	16 855.1	21 781.3	Shares and other equitiy	7
8	Autoridades Monetárias(2)	C.3.3.1/2	0.0	0.0	0.0	0.0	0.0	Monetary Authorities (2)	8
9	Administrações Públicas(2)	C.3.3.1/3	777.1	488.4	566.1	501.9	587.4	General Government (2)	9
10	Outras instituições financeiras monetárias(2)	C.3.3.1/4	1 868.0	2 948.0	4 218.7	2 588.3	4 243.2	Other monetary financial institutions	10
11	Outros sectores residentes	C.3.3.1/ 5	9 509.3	11 892.1	15 685.0	13 764.9	16 950.7	Other resident sectors	11
12	Obrigações e outros títulos de dívida de longo prazo		70 762.3	83 572.4	86 064.3	86 190.7	89 898.4	Long-term debt securities	12
13	Autoridades Monetárias	C.3.3.1/ 6	4 203.8	2 971.3	6 235.5	3 580.5	6 682.5	Monetary Authorities	13
14	Administrações Públicas	C.3.3.1/ 7	1 438.9	1 989.6	2 101.6	1 939.0	2 253.1	General Government	14
15	Outras instituições financeiras monetárias	C.3.3.1/ 8	16 516.5	19 439.0	14 093.7	21 011.7	15 246.4	Other monetary financial institutions	15
16	Outros sectores residentes	C.3.3.1/ 9	48 603.1	59 172.5	63 633.6	59 659.5	65 716.3	Other resident sectors	16
17	Títulos de dívida de curto prazo		8 816.2	11 629.9	8 897.1	10 039.5	7 290.7	Short-term debt securities	17
18	Autoridades Monetárias	C.3.3.1/ 10	5 624.3	7 850.4	4 456.2	5 923.5	2 951.6	Monetary Authorities	18
19	Administrações Públicas	C.3.3.1/11	236.7	238.8	241.8	239.1	242.5	General Government	19
20	Outras instituições financeiras monetárias	C.3.3.1/12	512.5	618.5	1 062.0	811.1	1 026.9	Other monetary financial institutions	20
21	Outros sectores residentes	C.3.3.1/13	2 442.6	2 922.2	3 137.1	3 065.7	3 069.7	Other resident sectors	21
22	Derivados financeiros(3)	C.3.1/8	-613.5	-63.6	53.0	57.0	65.7	Financial derivatives(3)	22
23	Autoridades Monetárias	C.3.4/2	0.1	0.2	0.5	0.5	0.5	Monetary Authorities	23
24	Administrações Públicas	C.3.4/3	-262.3	-308.9	-48.9	-73.5	-55.3	General Government	24
25	Outras instituições financeiras monetárias	C.3.4/4	-342.2	306.2	158.2	190.0	176.0	Other monetary financial institutions	25
26	Outros sectores residentes	C.3.4/5	-9.0	-61.1	-56.8	-60.1	-55.6	Other resident sectors	26
27	Outro investimento	C.3.1/10	90 665.3	93 439.9	105 822.3	100 208.4	104 451.5	Other investment	27
28	Autoridades Monetárias	C.3.5.1/3	2 199.6	2 781.6	3 875.3	4 594.8	5 043.3	Monetary Authorities	28
29	Administrações Públicas	C.3.1/5	3 088.1	3 531.1	3 150.2	3 494.5	3 149.7	General Government	29
30	Outras instituições financeiras monetárias	C.3.1/7	53 928.8	56 701.0	65 484.1	61 183.1	61 927.0	Other monetary financial institutions	30
31	Outros sectores residentes	C.3.1/9	31 448.8	30 426.2	33 312.8	30 936.1	34 331.5	Other resident sectors	31
32	Activos de reserva	C.3.1/12	8 577.6	8 785.0	7 503.7	8 329.9	7 695.8	Reserve assets	32
33	Ouro monetário	C.3.6/2	4 779.2	5 836.5	5 936.9	6 475.3	6 127.6	Monetary gold	33
34	Direitos de saque especiais	C.3.6/3	75.5	87.1	86.0	87.0	86.3	Special drawing rights	34
35	Posição de reserva no FMI	C.3.6/4	322.9	171.3	87.2	96.8	71.8	Reserve position in the IMF	35
36	Activos cambiais	C.3.6/5	3 400.0	2 690.0	1 393.6	1 670.9	1 410.1	Foreign exchange	36
37	Outros activos	C.3.6/14	0.0	0.0	0.0	0.0	0.0	Other assets	37
38	Passivos		317 726.9	354 641.6	392 894.1	371 613.3	401 232.9	Liabilities	38
39	Investimento directo do exterior em Portugal (1)	C.3.1/4	50 762.7	55 605.7	64 935.7	57 826.5	66 626.4	Foreign direct investment in Portugal(1)	39
40	Outras instituições financeiras monetárias	C.3.2/9	1 783.5	1 820.5	2 442.8	2 002.5	1 743.4	Other monetary financial institutions	40
41	Outros sectores residentes	C.3.2/10	48 979.2	53 785.1	62 492.9	55 824.1	64 883.0	Other resident sectors	41
42	Investimento de carteira	C.3.1/7	112 223.2	129 473.6	141 337.2	129 035.6	143 427.9	Portfolio investment	42
43	Acções e outras participações		35 035.3	42 100.7	48 928.0	45 516.9	51 379.9	Shares and other equitiy	43
44	Outras instituições financeiras monetárias	C.3.3.2/2	4 230.5	5 504.5	6 680.0	6 581.1	6 833.2	Other monetary financial institutions	44
45	Outros sectores residentes	C.3.3.2/3	30 804.8	36 596.2	42 248.1	38 935.8	44 546.7	Other resident sectors	45
46	Obrigações e outros títulos de dívida de longo prazo		62 936.1	69 082.7	77 920.6	68 775.8	78 564.3	Long-term debt securities	46
47	Autoridades Monetárias	C.3.3.2/4	0.0	0.0	0.0	0.0	0.0	Monetary Authorities	47
48	Administrações Públicas	C.3.3.2/5	51 810.7	59 849.8	64 325.2	60 068.1	62 346.3	General Government	48
49	Outras instituições financeiras monetárias	C.3.3.2/8	6 129.1	1 156.7	1 916.7	1 083.0	3 940.0	Other monetary financial institutions	49
50	Outros sectores residentes	C.3.3.2/9	4 996.3	8 076.2	11 678.7	7 624.7	12 278.0	Other resident sectors	50
51	Títulos de dívida de curto prazo		14 251.9	18 290.2	14 488.6	14 742.9	13 483.7	Short-term debt securities	51
52	Autoridades Monetárias	C.3.3.2/10	0.0	0.0	0.0	0.0	0.0	Monetary Authorities	52
53	Administrações Públicas	C.3.3.2/11	8 125.1	10 994.6	7 719.4	8 974.1	8 028.7	General Government	53
54	Outras instituições financeiras monetárias	C.3.3.2/14	1 076.1	151.4	136.2	147.9	135.6	Other monetary financial institutions	54
55	Outros sectores residentes	C.3.3.2/15	5 050.7	7 144.2	6 633.0	5 620.9	5 319.4	Other resident sectors	55
56	Outro investimento	C.3.1/11	154 740.9	169 562.3	186 621.2	184 751.1	191 178.7	Other investment	56
57	Autoridades Monetárias	C.3.5.1/4	8 553.1	12 730.3	6 700.8	15 845.8	8 273.8	Monetary Authorities	57
58	Administrações Públicas	C.3.5.1/6	2 417.5	1 628.4	1 679.1	1 629.3	2 583.4	General Government	58
59	Outras instituições financeiras monetárias	C.3.5.1/8	118 005.0	128 271.2	151 366.1	139 978.3	152 746.3	Other monetary financial institutions	59
60	Outros sectores residentes	C.3.5.1/10	25 765.4	26 932.3	26 875.2	27 297.6	27 575.2	Other resident sectors	60

	1 Time series in Table/ Column	2 2004	3 2005	4 2006	5 Mar 2006	6 Mar 2007	

(1) Inclui investimento imobiliário. / Includes real estate investment.
(2) Sobre o conteúdo, ver notas no fim da publicação. / For information on coverge see notes at the end of this publication.
(3) Valores líquidos. / Net figures.

C.3.1 POSIÇÃO DE INVESTIMENTO INTERNACIONAL
Principais componentes

INTERNATIONAL INVESTMENT POSITION
Main items

Fonte / Source: Banco de Portugal

10^6 euros

		Total	Investimento directo[1]						Investimento de carteira			Derivados financeiros[2]	Outro investimento[3]			Activos de reserva
			Total	De Portugal no exterior	Do exterior em Portugal	do qual: excluindo empresas localizadas nas Zonas Francas da Madeira e dos Açores			Total	Activos	Passivos		Total	Activos	Passivos	
						Total	De Portugal no exterior	Do exterior em Portugal								
		1=2+8+11+12+15	2=3-4	3	4	5=6-7	6	7	8=9-10	9	10	11	12=13-14	13	14	15
02	Dez	-76 219.4	-22 229.0	20 334.9	42 563.9	-17 503.3	16 839.5	34 342.8	-24 863.0	59 354.3	84 217.3	479.4	-46 485.7	88 035.6	134 521.3	16 878.8
03	Mar	-80 072.3	-20 607.9	20 802.4	41 410.3	-16 070.9	17 066.8	33 137.6	-21 857.4	63 474.0	85 331.4	401.0	-51 019.0	89 013.6	140 032.7	13 011.0
	Jun	-82 232.7	-19 553.1	27 244.1	46 797.1	-15 260.2	17 177.0	32 437.2	-18 201.2	68 214.6	86 415.8	187.3	-56 027.8	91 341.0	147 368.8	11 362.0
	Set	-82 291.0	-20 495.7	27 019.9	47 515.6	-16 112.1	16 879.6	32 991.8	-18 344.4	72 372.0	90 716.4	213.2	-54 798.9	96 666.9	151 465.8	11 134.8
	Dez	-83 191.2	-20 697.6	28 550.7	49 248.3	-16 707.8	16 999.2	33 707.1	-21 008.8	77 376.7	98 385.5	-27.6	-51 603.1	92 304.9	143 907.9	10 145.9
04	Mar	-91 891.0	-21 896.3	30 065.9	51 962.2	-18 323.6	17 943.8	36 267.4	-23 491.4	79 701.4	103 192.8	12.5	-56 795.9	101 143.8	157 939.6	10 280.1
	Jun	-93 865.8	-22 081.2	33 169.2	55 250.4	-18 603.5	18 378.8	36 982.3	-20 529.3	82 906.4	103 435.6	-100.9	-60 321.3	100 541.1	160 862.3	9 166.8
	Set	-94 731.6	-21 856.9	34 489.4	56 346.3	-18 342.4	19 437.6	37 780.0	-19 270.3	85 247.3	104 517.6	-255.4	-62 253.7	96 643.2	158 896.8	8 904.7
	Dez	-93 509.6	-16 907.6	33 855.1	50 762.7	-15 235.2	20 232.3	35 467.4	-20 490.4	91 732.8	112 223.2	-613.5	-64 075.7	90 665.3	154 740.9	8 577.6
05	Mar	-96 700.9	-17 229.4	35 231.1	52 460.6	-15 579.9	21 109.6	36 689.5	-18 112.9	95 210.5	113 323.4	-132.3	-69 628.8	92 169.8	161 798.6	8 402.6
	Jun	-98 388.9	-16 668.1	37 398.4	54 066.5	-14 809.5	22 858.0	37 667.5	-18 890.1	99 906.7	118 796.8	-388.8	-71 678.1	93 739.5	165 417.5	9 236.2
	Set	-101 287.3	-16 826.6	38 518.8	55 345.4	-14 714.0	23 948.6	38 662.5	-20 148.7	104 800.0	124 948.7	-261.9	-73 329.3	96 681.8	170 011.1	9 279.2
	Dez	-104 590.7	-18 246.8	37 358.8	55 605.7	-16 500.1	23 197.5	39 697.6	-18 942.9	110 530.7	129 473.6	-63.6	-76 122.4	93 439.9	169 562.3	8 785.0
06	Mar	-111 258.8	-19 152.6	38 674.0	57 826.5	-17 300.6	24 355.3	41 655.8	-15 950.4	113 085.2	129 035.6	57.0	-84 542.6	100 208.4	184 751.1	8 329.9
	Jun	-113 550.0	-20 526.1	39 334.5	59 860.6	-18 660.7	24 824.3	43 485.0	-11 357.0	116 812.7	128 169.7	28.0	-89 340.0	97 741.3	187 081.3	7 645.0
	Set	-119 011.4	-21 912.5	40 543.5	62 456.1	-19 990.0	25 875.8	45 865.7	-20 048.8	113 895.7	133 944.5	149.4	-84 567.5	98 697.4	183 264.8	7 367.9
	Dez	-122 436.1	-23 288.0	41 647.7	64 935.7	-21 031.9	27 009.1	48 041.0	-25 906.0	115 431.2	141 337.2	53.0	-80 798.8	105 822.3	186 621.2	7 503.7
07	Mar	-125 601.9	-22 178.6	44 447.8	66 626.4	-20 025.4	29 702.1	49 727.5	-24 457.6	118 970.3	143 427.9	65.7	-86 727.2	104 451.5	191 178.7	7 695.8
		Total	Direct investment[1]						Portfolio investment			Financial derivatives[2]	Other investment[3]			Reserve assets
			Total	Portuguese investment abroad	Foreign investment in Portugal	Total	Portuguese investment abroad	Foreign investment in Portugal	Total	Assets	Liabilities		Total	Assets	Liabilities	
						of which: excluding corporations located in the Madeira and Azores off-shores										

(1) Estimativas trimestrais calculadas pelo Banco de Portugal com base na acumulação de fluxos mensais e nos últimos dados anuais obtidos através dos Inquéritos ao Investimento Directo. Inclui investimento imobiliário. / Quarterly estimates by Banco de Portugal based on the available monthly figures on transactions and on the available annual figures obtained from the Direct Investment Surveys. Includes real estate investment.
(2) Valores líquidos. / Net figures.
(3) Inclui, em algumas componentes, estimativas trimestrais calculadas pelo Banco de Portugal com base na acumulação de fluxos mensais. / For some items includes estimates by Banco de Portugal based on accumulation of monthly flows.

C.3.2 INVESTIMENTO DIRECTO[1]
Por sector institucional da empresa residente e tipo de operação
Posições em fim de período

DIRECT INVESTMENT[1]
By institutional sector of the resident company and type of operation
End-of-period positions

Fonte / Source: Banco de Portugal

10^6euros

		De Portugal no exterior							Do exterior em Portugal						
		Total	Por sector institucional		Por tipo de operação				Total	Por sector institucional		Por tipo de operação			
			Outras instituições financeiras monetárias	Outros sectores	No capital de empresas e lucros reinvestidos		Outros capitais			Outras instituições financeiras monetárias	Outros sectores	No capital de empresas e lucros reinvestidos		Outros capitais	
					Disponibilidades sobre afiliadas	Responsabilidades face a afiliadas	Disponibilidades sobre afiliadas	Responsabilidades face a afiliadas				Disponibilidades sobre investidores directos	Responsabilidades face a investidores directos	Disponibilidades sobre investidores directos	Responsabilidades face a investidores directos
		1=2+3=4-5+6-7	2	3	4	5	6	7	8=9+10=-11+12-13+14	9	10	11	12	13	14
02	Dez	20 334.9	2 311.2	18 023.8	16 431.7	0.1	5 039.9	1 136.6	42 563.9	4 565.9	37 998.1	1.5	34 342.1	2 203.6	10 426.9
03	Mar	20 802.4	2 404.1	18 398.3	16 924.8	0.1	5 121.4	1 243.8	41 410.3	4 837.0	36 573.3	1.5	33 190.2	2 458.3	10 680.0
	Jun	27 244.1	2 397.3	24 846.7	23 300.8	0.1	5 186.0	1 242.6	46 797.1	5 022.3	41 774.9	1.5	38 902.1	2 708.9	10 605.6
	Set	27 019.9	2 412.4	24 607.4	23 124.1	0.2	5 162.6	1 266.7	47 515.6	5 158.6	42 356.9	1.5	39 528.1	2 764.9	10 754.0
	Dez	28 550.7	2 316.5	26 234.2	24 148.4	0.1	5 717.1	1 314.7	49 248.3	5 118.5	44 129.8	0.2	40 456.0	2 666.9	11 459.3
04	Mar	30 065.9	2 336.1	27 729.8	25 039.0	0.1	6 381.1	1 354.0	51 962.2	5 108.8	46 853.4	2.6	42 984.9	2 523.2	11 503.2
	Jun	33 169.2	2 365.5	30 803.7	28 256.0	0.1	6 020.3	1 107.1	55 250.4	5 453.8	49 796.6	5.1	46 292.5	2 520.6	11 483.6
	Set	34 489.4	2 571.1	31 918.3	29 575.3	7.5	6 096.6	1 175.1	56 346.3	5 606.3	50 740.0	7.6	47 380.6	2 730.7	11 704.0
	Dez	33 855.1	2 655.9	31 199.2	29 252.3	0.0	5 701.7	1 098.9	50 762.7	1 783.5	48 979.2	0.0	45 908.9	2 739.5	7 593.3
05	Mar	35 231.1	2 822.5	32 408.6	30 180.7	0.0	5 858.0	807.6	52 460.6	1 809.7	50 650.8	0.0	47 847.2	3 242.6	7 855.9
	Jun	37 398.4	2 941.9	34 456.5	32 153.4	0.0	6 070.9	825.9	54 066.5	1 816.2	52 250.3	0.0	48 698.2	3 270.8	8 639.1
	Set	38 518.8	3 241.6	35 277.1	32 954.8	0.0	6 464.4	900.3	55 345.4	1 850.0	53 495.4	0.0	50 331.7	3 815.9	8 829.6
	Dez	37 358.8	3 141.3	34 217.5	31 739.2	0.0	6 448.7	829.1	55 605.7	1 820.5	53 785.1	0.1	50 911.4	2 924.5	7 618.9
06	Mar	38 674.0	3 216.0	35 457.9	32 778.9	0.1	6 730.3	835.1	57 826.5	2 002.5	55 824.1	0.1	53 017.2	3 203.4	8 012.8
	Jun	39 334.5	3 131.3	36 203.2	33 175.5	0.1	6 996.7	837.7	59 860.6	2 204.7	57 655.9	0.1	54 669.8	3 502.9	8 693.8
	Set	40 543.5	3 193.2	37 350.4	34 050.5	0.1	7 311.6	818.5	62 456.1	2 317.5	60 138.5	0.1	57 101.2	3 898.9	9 254.0
	Dez	41 647.7	3 758.2	37 889.5	35 220.2	0.1	7 265.6	838.0	64 935.7	2 442.8	62 492.9	0.1	59 925.0	4 758.7	9 769.4
07	Mar	44 447.8	4 241.0	40 206.9	37 155.5	0.1	8 139.8	847.4	66 626.4	1 743.4	64 883.0	0.1	61 449.0	5 022.8	10 200.3
		1=2+3=4-5+6-7	2	3	4	5	6	7	8=9+10=-11+12-13+14	9	10	11	12	13	14
		Total	Other monetary financial institutions	Other sectors	Claims on affiliated enterprises	Liabilities to affiliated enterprises	Claims on affiliated enterprises	Liabilities to affiliated enterprises	Total	Other monetary financial institutions	Other sectors	Claims on direct investors	Liabilities to direct investors	Claims on direct investors	Liabilities to direct investors
					Equity capital and reinvested earnings		Other capital					Equity capital and reinvested earnings		Other capital	
			By institutional sector		By type of operation					By institutional sector		By type of operation			
			Portuguese investment abroad							Foreign investment in Portugal					

(1) Estimativas trimestrais calculadas pelo Banco de Portugal com base na acumulação de fluxos mensais e nos últimos dados anuais obtidos através dos Inquéritos ao Investimento Directo. Inclui investimento imobiliário. / Quarterly estimates by Banco de Portugal based on the available monthly figures on transactions and on the available annual figures obtained from the Direct Investment Surveys. Includes real estate investment.

C.3.3.1 INVESTIMENTO DE CARTEIRA - ACTIVOS

Por tipo de instrumento e por sector institucional do investidor residente
Posições em fim de período

PORTFOLIO INVESTMENT - ASSETS

By type of instrument and institutional sector of the resident investor
End-of-period positions

Fonte: Banco de Portugal

10^6euros

		Total	Acções e outras participações[1]				Obrigações e outros títulos de dívida de longo prazo[2]				Títulos de divida de curto prazo[3]			
			Autoridades Monetárias[4][5]	Administrações Públicas[4]	Outras instituições financeiras monetárias[4]	Outros sectores residentes	Autoridades Monetárias[4][5]	Administrações Públicas[4]	Outras instituições financeiras monetárias[4]	Outros sectores residentes	Autoridades Monetárias[4][5]	Administrações Públicas[4]	Outras instituições financeiras monetárias[4]	Outros sectores residentes
		1=2+...+13	2	3	4	5	6	7	8	9	10	11	12	13
02	Dez	59 354.3	0.0	265.1	1 379.0	6 363.1	1 829.3	1 405.7	6 455.1	34 892.6	3 861.1	237.0	444.1	2 222.1
03	Mar	63 474.0	0.0	314.5	961.3	5 956.5	3 998.2	1 472.8	7 309.1	35 388.7	4 710.1	249.5	607.5	2 505.9
	Jun	68 214.6	0.0	396.5	1 167.1	6 425.8	3 844.7	1 505.1	7 382.4	38 129.3	6 100.9	241.2	676.2	2 345.5
	Set	72 372.0	0.0	465.8	1 183.3	6 543.6	3 679.9	1 478.6	8 683.8	40 393.9	6 601.9	267.0	618.8	2 455.5
	Dez	77 376.7	0.0	482.7	1 202.1	7 038.7	2 752.9	1 477.8	11 403.9	41 526.2	8 056.4	254.2	828.0	2 353.7
04	Mar	79 701.4	0.0	706.2	1 287.8	7 390.5	2 954.5	1 523.0	11 444.0	43 514.1	7 943.8	239.5	664.5	2 033.6
	Jun	82 906.4	0.0	707.5	1 452.2	7 772.9	3 449.3	1 543.9	12 021.5	45 229.4	7 579.5	235.3	703.2	2 211.8
	Set	85 247.3	0.0	729.3	1 481.4	7 602.0	4 322.7	1 528.7	12 531.8	47 536.4	5 896.8	271.6	737.7	2 608.9
	Dez	91 732.8	0.0	777.1	1 868.0	9 509.3	4 203.8	1 438.9	16 516.5	48 603.1	5 624.3	236.7	512.5	2 442.6
05	Mar	95 210.5	0.0	934.4	2 061.7	9 855.6	4 245.6	1 463.1	15 429.3	51 768.0	5 631.2	237.6	796.7	2 787.1
	Jun	99 906.7	0.0	599.8	1 714.3	10 321.2	3 948.8	1 897.4	16 846.4	54 647.7	5 711.2	238.0	988.3	2 993.7
	Set	104 800.0	0.0	470.4	1 917.9	11 996.0	3 409.9	2 026.4	16 635.0	57 289.2	7 013.0	238.2	920.2	2 883.7
	Dez	110 530.7	0.0	488.4	2 948.0	11 892.1	2 971.3	1 989.6	19 439.0	59 172.5	7 850.4	238.8	618.5	2 922.2
06	Mar	113 085.2	0.0	501.9	2 588.3	13 764.9	3 580.5	1 939.0	21 011.7	59 659.5	5 923.5	239.1	811.1	3 065.7
	Jun	116 812.7	0.0	484.5	3 466.6	13 715.7	4 390.7	1 961.8	21 131.4	61 652.3	5 700.0	239.8	986.5	3 083.5
	Set	113 895.7	0.0	598.6	3 242.4	14 348.4	5 423.8	1 791.2	14 587.0	63 697.8	5 680.5	241.1	1 192.7	3 092.2
	Dez	115 431.2	0.0	566.1	4 218.7	15 685.0	6 235.5	2 101.6	14 093.7	63 633.6	4 456.2	241.8	1 062.0	3 137.1
07	Mar	118 970.3	0.0	587.4	4 243.2	16 950.7	6 682.5	2 253.1	15 246.4	65 716.3	2 951.6	242.5	1 026.9	3 069.7
		1=2+...+13	2	3	4	5	6	7	8	9	10	11	12	13
		Total	Monetary Authorities[4][5]	General Government[4]	Other monetary financial institutions[4]	Other resident sectors	Monetary Authorities[4][5]	General Government[4]	Other monetary financial institutions[4]	Other resident sectors	Monetary Authorities[4][5]	General Government[4]	Other monetary financial institutions[4]	Other resident sectors
			Shares and other equity[1]				Long-term debt securities[2]				Short-term debt securities[3]			

(1) Inclui, nomeadamente, acções, unidades de participação em fundos de investimento e outros títulos de participação no capital, como os *Depositary Receipts*. / Includes, namely, shares, stocks, investment trust units and other participation or similar documents, such as "Depositary Receipts".
(2) Inclui obrigações e outros títulos de dívida pública ou privada, tais como, certificados de depósito de prazo superior a um ano, títulos de participação e outros títulos de dívida de prazo superior a um ano . / Includes bonds and notes and public or private debt securities, such as negotiable certificates of deposit with maturities of more than one year, participation certificates and other securities with maturities of more than one year.
(3) Inclui, nomeadamente, bilhetes do Tesouro, papel comercial, certificados de depósito não superior a um ano e outros títulos de prazo não superior a um ano. / Includes, namely, Treasury bills, commercial paper, negociable certificates of deposit with original maturities of one year or less and other securities with maturities of one year or less.
(4) Sobre o conteúdo, ver notas no fim da publicação. / For information on coverage see notes at the end of this publication.
(5) A partir de Janeiro de 1999, inclui as aplicações em títulos em euros ou emitidos por residentes na Área do euro, as quais deixaram de ser consideradas "Activos de reserva". / Since January 1999 it includes transactions on securities denominated in euros or issued by euro area residents, which can no longer be classified as "Reserve assets".

C.3.3.2 INVESTIMENTO DE CARTEIRA - PASSIVOS

Por tipo de instrumento e por sector institucional do emitente residente
Posições em fim de período

PORTFOLIO INVESTMENT- LIABILITIES

By type of instrument and institutional sector of the resident issuer
End-of-period positions

Fonte / Source: Banco de Portugal

10^6 euros

		Total	Acções e outras participações[1]		Obrigações e outros títulos de dívida de longo prazo[2]						Títulos de dívida de curto prazo[3]					
			Outras instituições financeiras monetárias[4]	Outros sectores residentes	Autoridades Monetárias[4]	Administrações Públicas[4]			Outras instituições financeiras monetárias[4]	Outros sectores residentes	Autoridades Monetárias[4]	Administrações Públicas[4]			Outras instituições financeiras monetárias[4]	Outros sectores residentes
						Total	Emissões no mercado interno	Emissões no mercado externo				Total	Emissões no mercado interno	Emissões no mercado externo		
		1=2+...+5+8+...+	2	3	4	5=6+7	6	7	8	9	10	11=12+13	12	13	14	15
02	Dez	84 217.3	3 303.4	13 375.9	0.0	49 850.4	38 588.8	11 261.6	7 687.0	2 442.7	0.0	313.3	0.0	313.3	1 227.4	6 017.2
03	Mar	85 331.4	3 232.4	13 066.8	0.0	52 561.4	41 229.7	11 331.7	7 487.5	2 487.6	0.0	32.1	0.2	31.9	1 517.7	4 945.8
	Jun	86 415.8	3 665.7	13 931.7	0.0	52 049.1	40 668.3	11 380.8	7 500.5	2 496.6	0.0	1 066.8	1.9	1 064.9	560.6	5 144.7
	Set	90 716.4	3 861.8	16 742.2	0.0	50 426.5	39 881.2	10 545.3	7 220.0	2 454.3	0.0	4 229.8	1 757.5	2 472.3	1 021.5	4 760.2
	Dez	98 385.5	3 866.6	23 577.0	0.0	50 222.1	40 806.2	9 415.8	6 621.2	4 414.0	0.0	3 335.8	3 329.6	6.2	1 691.2	4 657.5
04	Mar	103 192.8	4 267.1	24 519.7	0.0	52 863.7	44 016.9	8 846.8	6 719.4	4 456.9	0.0	4 377.2	4 372.4	4.8	1 654.5	4 334.2
	Jun	103 435.6	4 185.0	24 467.5	0.0	52 526.2	43 864.9	8 661.2	6 473.0	4 106.9	0.0	5 519.3	5 514.9	4.4	1 482.7	4 675.1
	Set	104 517.6	4 189.3	25 165.4	0.0	51 708.3	43 784.4	7 923.9	6 660.5	4 143.2	0.0	6 874.9	6 869.6	5.3	1 377.4	4 398.6
	Dez	112 223.2	4 230.5	30 804.8	0.0	51 810.7	43 826.4	7 984.2	6 129.1	4 996.3	0.0	8 125.1	8 116.5	8.5	1 076.1	5 050.7
05	Mar	113 323.4	4 586.1	31 172.0	0.0	52 448.9	44 592.9	7 856.0	4 995.8	5 345.5	0.0	8 564.6	8 557.8	6.8	281.4	5 929.0
	Jun	118 796.8	4 526.9	30 519.1	0.0	56 134.3	49 015.2	7 119.1	5 080.9	5 606.5	0.0	10 289.4	10 285.2	4.2	154.9	6 484.8
	Set	124 948.7	5 219.1	32 847.8	0.0	60 289.3	53 218.5	7 070.8	4 999.2	5 900.2	0.0	9 742.7	9 738.6	4.1	154.2	5 796.2
	Dez	129 473.6	5 504.5	36 596.2	0.0	59 849.8	52 883.9	6 965.9	1 156.7	8 076.2	0.0	10 994.6	10 991.3	3.3	151.4	7 144.2
06	Mar	129 035.6	6 581.1	38 935.8	0.0	60 068.1	53 316.3	6 751.7	1 083.0	7 624.7	0.0	8 974.1	8 969.7	4.3	147.9	5 620.9
	Jun	128 169.7	5 907.0	36 325.4	0.0	62 303.9	55 686.9	6 617.0	910.6	7 603.4	0.0	8 983.6	8 977.6	6.1	144.5	5 991.4
	Set	133 944.5	6 433.0	39 374.3	0.0	64 999.5	58 391.1	6 608.4	867.7	8 943.8	0.0	7 585.5	7 579.6	5.9	142.8	5 597.9
	Dez	141 337.2	6 680.0	42 248.1	0.0	64 325.2	57 820.0	6 505.2	1 916.7	11 678.7	0.0	7 719.4	7 712.2	7.2	136.2	6 633.0
07	Mar	143 427.9	6 833.2	44 546.7	0.0	62 346.3	55 895.5	6 450.8	3 940.0	12 278.0	0.0	8 028.7	8 021.1	7.6	135.6	5 319.4
		1=2+...+5+8+...+ +11+14+15	2	3	4	5=6+7	6	7	8	9	10	11=12+13	12	13	14	15
		Total	Other monetary financial institutions[4]	Other resident sectors	Monetary Authorities[4]	Total	Issued in the domestic market	Issued in the external market	Other monetary financial institutions[4]	Other resident sectors	Monetary Authorities[4]	Total	Issued in the domestic market	Issued in the external market	Other monetary financial institutions[4]	Other resident sectors
						General Government[4]						General Government[4]				
			Shares and other equity[1]		Long-term debt securities[2]						Short-term debt securities[3]					

(1) Inclui, nomeadamente, acções, unidades de participação em fundos de investimento e outros títulos de participação no capital, como os *Depositary Receipts*. / Includes, namely, shares, stocks, investment trust units and other participation or similar documents, such as "Depositary Receipts".
(2) Inclui obrigações e outros títulos de dívida pública ou privada, tais como, certificados de depósito de prazo superior a um ano, títulos de participação e outros títulos de dívida de prazo superior a um ano . / Includes bonds and notes and public or private debt securities, such as negotiable certificates of deposit with maturities of more than one year, participation certificates and other securities with maturities of more than one year.
(3) Inclui, nomeadamente, bilhetes do Tesouro, papel comercial, certificados de depósito não superior a um ano e outros títulos de prazo não superior a um ano. / Includes, namely, Treasury bills, commercial paper, negociable certificates of deposit with original maturities of one year or less and other securities with maturities of one year or less.
(4) Sobre o conteúdo, ver notas no fim da publicação. / For information on coverage see notes at the end of this publication.

C.3.3.3 INVESTIMENTO DE CARTEIRA - PASSIVOS

Por zona económica e país de origem
Posições em fim de período

PORTFOLIO INVESTMENT - LIABILITIES

By economic area and country of origin
End-of-period positions

Fonte / Source: Banco de Portugal

10^6 euros

		Total	União Europeia						EUA	Suíça	*Off-shores*[a]	Resto do Mundo	Por memória: OCDE
			Total	Área do euro				Reino Unido					
				Total	Alemanha	Espanha	França						
		1=2+8+...+11	2	3	4	5	6	7	8	9	10	11	12
02	Dez	84 217.3	70 117.9	54 349.0	12 015.9	2 560.1	6 445.8	15 636.4	6 904.3	2 343.6	3 311.4	1 540.2	80 565.2
03	Mar	85 331.4	71 207.5	56 574.3	12 292.8	2 711.7	6 702.2	14 484.6	6 822.8	2 540.2	3 239.4	1 521.5	81 761.1
	Jun	86 415.8	71 773.2	56 248.5	12 525.2	2 986.8	7 015.8	15 398.5	6 886.0	2 812.2	3 419.9	1 524.4	82 642.9
	Set	90 716.4	75 810.1	58 914.1	12 432.1	3 186.4	7 538.0	16 750.8	7 082.0	2 967.7	3 379.5	1 477.0	86 996.1
	Dez	98 385.5	82 420.7	66 561.7	12 808.8	3 088.4	7 951.7	15 634.5	7 916.9	3 008.0	3 424.6	1 615.2	94 582.6
04	Mar	103 192.8	84 351.6	69 189.3	13 750.3	3 297.0	8 296.3	14 919.5	10 435.9	3 021.1	3 726.6	1 657.8	99 074.0
	Jun	103 435.6	84 682.7	69 033.1	13 489.3	2 998.0	9 002.5	15 411.5	10 448.9	3 034.6	3 630.7	1 638.7	99 383.7
	Set	104 517.6	84 540.7	67 555.4	14 050.0	3 571.0	10 752.3	16 743.2	11 588.0	3 135.0	3 613.2	1 640.8	100 484.6
	Dez	112 223.2	92 213.2	73 737.4	14 874.7	3 847.2	12 935.8	18 243.3	11 650.4	3 311.7	3 428.7	1 619.2	108 371.3
05	Mar	113 323.4	92 134.6	74 717.3	15 154.8	4 377.6	14 789.9	17 177.6	12 837.0	3 253.3	3 463.3	1 635.2	109 450.6
	Jun	118 796.8	95 454.5	79 225.0	15 676.9	3 671.3	16 406.6	15 970.7	14 880.2	3 324.7	3 474.0	1 663.4	114 937.3
	Set	124 948.7	99 975.7	80 711.6	16 306.5	3 711.4	17 941.8	18 995.3	16 104.8	3 602.9	3 583.5	1 681.8	120 967.9
	Dez	129 473.6	104 043.3	84 679.3	17 304.2	4 037.3	20 785.0	19 109.9	16 858.6	3 472.4	3 409.8	1 689.6	125 717.1
06	Mar	129 035.6	105 004.1	82 079.6	16 346.9	4 425.8	22 379.1	22 681.5	15 873.3	3 155.8	3 441.1	1 561.3	125 325.0
	Jun	128 169.7	105 323.6	83 453.7	16 106.6	4 232.8	22 030.8	21 631.9	14 870.3	3 351.1	3 221.0	1 403.8	124 778.5
	Set	133 944.5	111 220.2	85 145.4	16 518.2	4 259.2	22 415.3	25 819.7	14 534.0	3 477.6	3 360.1	1 352.5	130 495.9
	Dez	141 337.2	118 075.9	91 112.3	16 159.2	4 526.1	22 398.7	26 699.4	14 801.6	3 742.7	3 460.8	1 256.2	137 857.5
07	Mar	143 427.9	120 077.7	93 688.9	16 264.4	4 630.6	22 021.2	26 133.1	14 940.1	3 985.1	3 338.9	1 086.0	140 197.9

	1=2+8+...+11	2	3	4	5	6	7	8	9	10	11	12
	Total	Total	Total	Germany	Spain	France	United Kingdom	USA	Switzerland	Off-shores[a]	Rest of the World	Memo item: OECD
			Euro area									
		European Union										

C.3.4 DERIVADOS FINANCEIROS[1]

Por sector institucional do investidor residente
Posições em fim de período

FINANCIAL DERIVATIVES[1]

By institutional sector of the resident investor
End-of-period positions

Fonte / Source: Banco de Portugal

10^6 euros

		Total	Autoridades Monetárias[2]	Administrações Públicas[2]	Outras instituições financeiras monetárias[2]	Outros sectores residentes
		1=2+3+4+5	2	3	4	5
02	Dez	479.4	7.4	79.3	392.6	0.1
03	Mar	401.0	10.2	118.0	272.6	0.1
	Jun	187.3	10.4	156.8	20.0	0.1
	Set	213.2	3.2	195.5	14.5	0.1
	Dez	-27.6	4.5	234.2	-266.3	0.0
04	Mar	12.5	2.7	21.4	-11.7	0.1
	Jun	-100.9	1.2	36.5	-138.6	0.0
	Set	-255.4	-0.1	-94.6	-160.7	0.0
	Dez	-613.5	0.1	-262.3	-342.2	-9.0
05	Mar	-132.3	0.0	-128.6	5.1	-8.8
	Jun	-388.8	0.0	-325.0	0.9	-64.8
	Set	-261.9	-0.3	-362.8	161.8	-60.7
	Dez	-63.6	0.2	-308.9	306.2	-61.1
06	Mar	57.0	0.5	-73.5	190.0	-60.1
	Jun	28.0	0.6	-68.8	155.3	-59.0
	Set	149.4	0.6	-57.8	263.9	-57.2
	Dez	53.0	0.5	-48.9	158.2	-56.8
07	Mar	65.7	0.5	-55.3	176.0	-55.6

	1=2+3+4+5	2	3	4	5
	Total	Monetary Authorities[2]	General Government[2]	Other monetary financial institutions[2]	Other resident sectors

(1)Valores líquidos. / Net figures.
(2)Sobre o conteúdo, ver notas no fim da publicação. / For information on coverage see notes at the end of this publication.

C.3.5.1 OUTRO INVESTIMENTO[1]

Por sector institucional do investidor residente
Posições em fim de período

OTHER INVESTMENT[1]

By institutional sector of the resident investor
End-of-period positions

Fonte / Source: Banco de Portugal

10^6 euros

		Total		Autoridades Monetárias[2][3]		Administrações Públicas[3]		Outras instituições financeiras monetárias[3]		Outros sectores residentes	
		Activos	Passivos	Activos	Passivos	Activos	Passivos	Activos	Passivos	Activos	Passivos
		1=3+5+7+9	2=4+6+8+10	3	4	5	6	7	8	9	10
02	Dez	88 035.6	134 521.3	1 722.1	8 605.8	3 718.5	1 978.7	48 649.6	101 857.9	33 945.4	22 078.9
03	Mar	89 013.6	140 032.7	1 315.4	9 653.6	3 631.2	1 750.1	50 247.5	105 315.5	33 819.5	23 313.5
	Jun	91 341.0	147 368.8	1 192.2	9 666.6	3 529.0	1 889.6	53 082.4	113 395.0	33 537.4	22 417.6
	Set	96 666.9	151 465.8	1 259.2	8 146.1	3 507.3	2 055.6	59 174.9	118 940.8	32 725.4	22 323.3
	Dez	92 304.9	143 907.9	1 359.8	2 601.5	3 339.6	2 054.7	54 022.8	115 991.6	33 582.6	23 260.1
04	Mar	101 143.8	157 939.6	1 610.9	10 662.9	3 457.4	1 731.4	61 538.7	121 472.9	34 536.8	24 072.4
	Jun	100 541.1	160 862.3	1 708.5	11 344.9	3 500.9	1 736.8	59 807.6	123 129.7	35 524.0	24 651.0
	Set	96 643.2	158 896.8	2 324.6	11 926.8	3 288.1	2 742.2	55 400.0	119 869.8	35 630.3	24 358.0
	Dez	90 665.3	154 740.9	2 199.6	8 553.1	3 088.1	2 417.5	53 928.8	118 005.0	31 448.8	25 765.4
05	Mar	92 169.8	161 798.6	2 572.6	14 026.3	3 229.7	2 734.6	55 533.9	119 539.3	30 833.5	25 498.4
	Jun	93 739.5	165 417.5	2 457.7	14 268.8	3 431.0	1 623.5	55 866.5	123 721.1	31 984.2	25 804.1
	Set	96 681.8	170 011.1	2 285.5	13 753.3	3 449.0	1 784.4	60 575.7	129 031.2	30 371.6	25 442.2
	Dez	93 439.9	169 562.3	2 781.6	12 730.3	3 531.1	1 628.4	56 701.0	128 271.2	30 426.2	26 932.3
06	Mar	100 208.4	184 751.1	4 594.8	15 845.8	3 494.5	1 629.3	61 183.1	139 978.3	30 936.1	27 297.6
	Jun	97 741.3	187 081.3	4 446.2	15 814.6	3 364.5	1 706.6	57 642.5	142 212.7	32 288.1	27 347.4
	Set	98 697.4	183 264.8	3 587.9	8 306.0	3 394.4	1 258.1	60 058.3	146 914.9	31 656.7	26 785.8
	Dez	105 822.3	186 621.2	3 875.3	6 700.8	3 150.2	1 679.1	65 484.1	151 366.1	33 312.8	26 875.2
07	Mar	104 451.5	191 178.7	5 043.3	8 273.8	3 149.7	2 583.4	61 927.0	152 746.3	34 331.5	27 575.2
		1=3+5+7+9	2=4+6+8+10	3	4	5	6	7	8	9	10
		Assets	Liabilities	Assets	Liabilities	Assets	Liabilities	Assets	Liabilities	Assets	Liabilities
		Total		Monetary Authorities[2][3]		General Government[3]		Other monetary financial institutions[3]		Other resident sectors	

(1) Inclui, em algumas componentes, estimativas trimestrais calculadas pelo Banco de Portugal com base na acumulação de fluxos mensais. / For some items includes estimates by Banco de Portugal based on accumulation of monthly flows.
(2) A partir de Janeiro de 1999, inclui os activos e passivos face a residentes na área do euro ou denominados em euros, os quais deixaram de ser considerados "Activos de reserva. / Since January 1999, it includes those assets and liabilities on euro area residents or denominated in euros, which can no longer be classified as "Reserve assets".
(3) Sobre o conteúdo, ver notas no fim da publicação. / For information on coverage see notes at the end of this publication.

C.3.5.2 OUTRO INVESTIMENTO

Autoridades Monetárias[1][2], por tipo de instrumento
Posições em fim de período

OTHER INVESTMENT

Monetary Authorities [1][2], by type of instrument
End-of-period positions

Fonte / Source: Banco de Portugal

10^6 euros

		Activos			Passivos		
		Empréstimos / numerário e depósitos		Outros activos	Empréstimos / numerário e depósitos		Outros passivos
		De curto prazo	De longo prazo		De curto prazo	De longo prazo	
		1	2	3	4	5	6
02	Dez	1 613.0	0.0	109.1	8 605.8	0.0	0.0
03	Mar	1 206.3	0.0	109.1	9 534.4	119.2	0.0
	Jun	1 083.1	0.0	109.1	9 053.0	613.6	0.0
	Set	1 150.1	0.0	109.1	7 117.7	1 028.4	0.0
	Dez	1 250.7	0.0	109.1	1 167.0	1 434.5	0.0
04	Mar	1 493.5	0.0	117.4	8 967.6	1 695.4	0.0
	Jun	1 595.8	0.0	112.7	9 987.3	1 357.6	0.0
	Set	2 211.9	0.0	112.7	10 984.8	941.9	0.0
	Dez	2 086.9	0.0	112.7	7 963.4	589.7	0.0
05	Mar	2 459.9	0.0	112.7	13 424.1	602.2	0.0
	Jun	2 336.3	0.0	121.5	13 648.0	620.8	0.0
	Set	2 164.0	0.0	121.5	13 080.8	672.6	0.0
	Dez	2 660.2	0.0	121.5	12 172.5	557.8	0.0
06	Mar	4 473.3	0.0	121.5	15 560.9	284.8	0.0
	Jun	4 324.7	0.0	121.5	15 616.1	198.5	0.0
	Set	3 466.4	0.0	121.5	8 246.8	59.3	0.0
	Dez	3 753.8	0.0	121.5	6 650.2	50.6	0.0
07	Mar	4 920.7	0.0	122.6	8 223.1	50.6	0.0
		1	2	3	4	5	6
		Short-term	Long-term	Other assets	Short-term	Long-term	Other liabilities
		Loans / currency and deposits			Loans / currency and deposits		
		Assets			Liabilities		

(1) Sobre o conteúdo ver notas no fim da publicação. / For information on coverage see notes at the end of this publication.
(2) A partir de Janeiro de 1999, inclui os activos e passivos face a residentes na área do euro ou denominados em euros, os quais deixaram de ser considerados "Activos de reserva". / Since January 1999, it includes those assets and liabilities on euro area residents or denominated in euros, which can no longer be classified as "Reserve assets".

C.3.5.3 OUTRO INVESTIMENTO[1]

Administrações Públicas [2], por tipo de instrumento
Posições em fim de período

OTHER INVESTMENT[1]

General Government [2], by type of instrument
End-of-period positions

Fonte / Source: Banco de Portugal

10^6 euros

		Activos				Passivos			
		Créditos comerciais	Empréstimos / numerário e depósitos		Outros activos	Créditos comerciais	Empréstimos / numerário e depósitos		Outros passivos
			De curto prazo	De longo prazo			De curto prazo	De longo prazo	
		1	2	3	4	5	6	7	8
02	Dez	0.0	100.6	3 589.3	28.6	0.0	20.2	1 958.5	0.0
03	Mar	0.0	96.3	3 506.4	28.6	0.0	17.8	1 732.3	0.0
	Jun	0.0	98.5	3 401.7	28.7	0.0	147.9	1 741.7	0.0
	Set	0.0	99.5	3 379.1	28.7	0.0	282.4	1 773.2	0.0
	Dez	0.0	103.3	3 207.6	28.7	0.0	413.7	1 641.0	0.0
04	Mar	0.0	107.0	3 321.6	28.7	0.0	38.7	1 692.7	0.0
	Jun	0.0	110.6	3 361.6	28.7	0.0	32.1	1 704.7	0.0
	Set	0.0	139.9	3 119.5	28.7	0.0	1 030.6	1 711.6	0.0
	Dez	0.0	135.0	2 924.4	28.7	0.0	800.1	1 617.4	0.0
05	Mar	0.0	138.4	3 062.5	28.7	0.0	1 114.6	1 619.9	0.0
	Jun	0.0	136.4	3 265.7	28.9	0.0	2.1	1 621.4	0.0
	Set	0.0	116.6	3 303.5	28.9	0.0	82.8	1 701.6	0.0
	Dez	0.0	115.3	3 386.9	28.9	0.0	21.0	1 607.3	0.0
06	Mar	0.0	124.2	3 341.3	28.9	0.0	16.0	1 613.3	0.0
	Jun	0.0	124.9	3 210.7	28.9	0.0	89.6	1 617.0	0.0
	Set	0.0	121.3	3 244.2	28.9	0.0	848.8	409.3	0.0
	Dez	0.0	112.9	3 008.4	28.9	0.0	1 291.0	388.1	0.0
07	Mar	0.0	116.9	3 003.9	28.9	0.0	2 025.0	558.4	0.0
		1	2	3	4	5	6	7	8
		Trade credits	Short-term	Long-term	Other assets	Trade credits	Short-term	Long-term	Other liabilities
			Loans / currency and deposits				Loans / currency and deposits		
		Assets				Liabilities			

(1) Inclui, em algumas componentes, estimativas trimestrais calculadas pelo Banco de Portugal com base na acumulação de fluxos mensais. / For some items includes estimates by Banco de Portugal based on accumulation of monthly flows.
(2) Sobre o conteúdo ver notas no fim da publicação. / For information on coverage see notes at the end of this publication.

C.3.5.4 OUTRO INVESTIMENTO[1]

Outras instituições financeiras monetárias[2] por tipo de instrumento
Posições em fim de período

OTHER INVESTMENT[1]

Other monetary financial institutions [2], by type of instrument
End-of-period positions

Fonte / Source: Banco de Portugal

10^6 euros

		Activos			Passivos		
		Empréstimos / numerário e depósitos		Outros activos	Empréstimos / numerário e depósitos		Outros passivos
		De curto prazo	De longo prazo		De curto prazo	De longo prazo	
		1	2	3	4	5	6
02	Dez	36 521.1	12 050.4	78.0	65 476.6	36 279.8	101.6
03	Mar	37 859.0	12 312.4	76.1	67 118.5	38 098.7	98.3
	Jun	41 082.5	11 925.9	74.0	70 389.1	42 911.5	94.4
	Set	46 318.4	12 783.1	73.5	72 865.2	45 982.8	92.8
	Dez	41 609.6	12 343.0	70.2	66 958.7	48 946.1	86.7
04	Mar	48 544.2	12 922.7	71.8	70 133.4	51 250.4	89.2
	Jun	46 918.9	12 816.7	72.1	72 262.4	50 777.7	89.6
	Set	42 985.3	12 343.4	71.4	66 886.4	52 895.4	88.0
	Dez	41 802.6	12 057.5	68.7	65 488.8	52 434.7	81.5
05	Mar	44 336.8	11 125.4	71.7	65 700.4	53 754.0	84.9
	Jun	44 081.0	11 708.7	76.8	69 015.9	54 615.2	90.0
	Set	48 841.3	11 652.9	81.5	71 570.2	57 370.7	90.3
	Dez	49 381.8	7 228.3	90.9	68 230.3	59 949.1	91.9
06	Mar	53 073.6	8 019.6	89.8	75 188.4	64 700.1	89.9
	Jun	49 125.4	8 411.4	105.7	77 069.8	65 056.6	86.3
	Set	50 954.5	8 997.9	105.9	80 941.1	65 887.2	86.6
	Dez	56 885.1	8 494.5	104.4	81 087.6	70 194.8	83.8
07	Mar	52 785.7	9 037.3	104.0	81 444.4	71 218.9	83.0
		1	2	3	4	5	6
		Short-term	Long-term	Other assets	Short-term	Long-term	Other liabilities
		Loans / currency and deposits			Loans / currency and deposits		
		Assets			Liabilities		

(1) Inclui, em algumas componentes, estimativas trimestrais calculadas pelo Banco de Portugal com base na acumulação de fluxos mensais. / For some items includes estimates by Banco de Portugal based on accumulation of monthly flows.
(2) Sobre o conteúdo ver notas no fim da publicação. / For information on coverage see notes at the end of this publication.

C.3.5.5 OUTRO INVESTIMENTO[1]

Outros sectores residentes, por tipo de instrumento
Posições em fim de período

OTHER INVESTMENT[1]

Other resident sectors, by type of instrument
End-of-period positions

Fonte / Source: Banco de Portugal

10^6 euros

		Activos				Passivos			
		Créditos comerciais	Empréstimos / numerário e depósitos		Outros activos	Créditos comerciais	Empréstimos / numerário e depósitos		Outros passivos
			De curto prazo	De longo prazo			De curto prazo	De longo prazo	
		1	2	3	4	5	6	7	8
02	Dez	7 554.9	20 537.9	5 608.4	244.2	7 458.1	1 118.0	13 414.2	88.7
03	Mar	7 637.9	21 057.3	4 886.0	238.3	8 214.0	1 102.4	13 901.7	95.5
	Jun	7 876.9	20 524.8	4 900.7	235.1	7 931.7	1 104.6	13 278.3	103.0
	Set	7 347.3	20 220.0	4 923.4	234.7	7 368.3	1 274.1	13 571.7	109.3
	Dez	8 114.0	20 340.2	4 898.4	230.1	7 894.2	1 267.0	13 984.7	114.2
04	Mar	7 859.3	21 572.0	4 869.5	236.0	8 370.4	1 371.3	14 204.4	126.3
	Jun	8 690.5	22 076.2	4 508.4	248.8	8 771.2	1 587.3	14 157.5	134.9
	Set	7 797.4	22 085.9	5 499.6	247.4	8 102.5	1 625.0	14 492.7	137.8
	Dez	8 580.2	20 265.9	2 361.8	240.8	8 992.2	1 590.7	15 038.2	144.3
05	Mar	7 903.3	20 285.2	2 403.0	242.1	8 837.6	1 625.1	14 885.1	150.6
	Jun	8 906.4	20 345.8	2 472.9	259.0	8 873.3	1 670.9	15 103.6	156.3
	Set	8 482.0	19 152.6	2 471.7	265.3	8 348.4	1 651.4	15 271.2	171.3
	Dez	9 304.2	18 364.9	2 492.5	264.6	8 944.5	2 021.8	15 782.9	183.1
06	Mar	9 591.6	18 613.9	2 467.4	263.3	9 446.9	1 845.9	15 800.5	204.4
	Jun	10 376.7	19 225.9	2 418.8	266.7	9 502.5	1 861.7	15 763.6	219.6
	Set	9 709.4	19 239.8	2 429.3	278.2	8 704.0	1 937.8	15 915.4	228.6
	Dez	10 522.7	20 110.9	2 399.2	280.0	8 890.5	1 854.3	15 900.7	229.7
07	Mar	11 018.2	20 779.6	2 250.7	283.0	9 549.4	1 738.7	16 052.8	234.3

	1	2	3	4	5	6	7	8
	Trade credits	Short-term	Long-term	Other assets	Trade credits	Short-term	Long-term	Other liabilities
		Loans / currency and deposits				Loans / currency and deposits		
	Assets				Liabilities			

(1) Inclui, em algumas componentes, estimativas trimestrais calculadas pelo Banco de Portugal com base na acumulação de fluxos mensais. / For some items includes estimates by Banco de Portugal based on accumulation of monthly flows.

C.3.6 ACTIVOS DE RESERVA[1]

Posições em fim de período

RESERVE ASSETS[1]

End-of-period positions

Fonte / Source: Banco de Portugal

10^6 euros

		Total	Ouro monetário[2]	Direitos de saque especiais	Posição de reserva no FMI	Activos cambiais[3]									Outros activos	Por memória:
						Total	Numerário e depósitos			Títulos				Derivados financeiros		Ouro em milhares de onças troy
							Total	Junto de Autoridades Monetárias[4]	Junto de outras instituições financeiras monetárias	Total	Acções e outras participações[5]	Títulos de dívida de longo prazo[6]	Títulos de dívida de curto prazo[7]			
		1=2+...+5+14	2	3	4	5=6+9+13	6=7+8	7	8	9=10+11+12	10	11	12	13	14	15
02	Dez	16 878.8	6 218.9	72.4	426.5	10 161.0	1 503.0	1 086.5	416.5	8 562.6	0.0	4 063.9	4 498.7	95.4	0.0	19 028
03	Mar	13 011.0	5 556.6	72.2	446.1	6 936.2	2 028.2	1 604.9	423.3	4 785.3	0.0	2 310.5	2 474.8	122.7	0.0	18 068
	Jun	11 362.0	5 022.4	71.8	477.9	5 789.9	1 812.7	1 467.3	345.4	3 867.1	0.0	2 420.0	1 447.1	110.2	0.0	16 628
	Set	11 134.8	5 486.8	73.3	431.3	5 143.3	1 529.0	1 146.4	382.6	3 565.0	0.0	2 263.7	1 301.3	49.3	0.0	16 627
	Dez	10 145.9	5 493.0	72.0	425.0	4 155.9	996.3	532.8	463.5	3 136.0	0.0	2 237.1	898.9	23.6	0.0	16 627
04	Mar	10 280.1	5 753.7	75.6	419.5	4 031.4	900.0	618.6	281.5	3 111.2	0.0	2 501.5	609.7	20.2	0.0	16 627
	Jun	9 166.8	5 022.8	76.7	378.6	3 688.7	790.9	549.0	241.9	2 867.3	0.0	1 807.4	1 059.9	30.4	0.0	15 505
	Set	8 904.7	5 152.1	77.1	352.1	3 323.6	612.1	437.9	174.2	2 681.7	0.0	1 747.3	934.4	29.8	0.0	15 504
	Dez	8 577.6	4 779.2	75.5	322.9	3 400.0	1 060.1	138.7	921.4	2 317.0	0.0	1 993.0	324.0	22.9	0.0	14 863
05	Mar	8 402.6	4 901.1	78.9	330.3	3 092.3	414.6	24.3	390.3	2 656.5	0.0	1 979.0	677.4	21.2	0.0	14 863
	Jun	9 236.2	5 077.8	83.4	305.6	3 769.4	671.8	24.9	646.9	3 081.7	0.0	1 851.5	1 230.2	15.9	0.0	14 057
	Set	9 279.2	5 402.8	85.0	275.1	3 516.4	502.8	47.1	455.7	3 001.3	0.0	2 269.6	731.7	12.3	0.0	13 743
	Dez	8 785.0	5 836.5	87.1	171.3	2 690.0	570.1	97.0	473.2	2 107.6	0.0	1 256.9	850.7	12.3	0.0	13 422
06	Mar	8 329.9	6 475.3	87.0	96.8	1 670.9	536.6	84.7	451.9	1 120.6	0.0	600.1	520.5	13.7	0.0	13 421
	Jun	7 645.0	6 338.0	85.7	136.8	1 084.6	701.7	5.0	696.7	370.9	0.0	80.0	290.9	12.0	0.0	13 420
	Set	7 367.9	5 846.2	86.7	123.5	1 311.4	816.2	3.9	812.3	483.0	0.0	454.6	28.4	12.2	0.0	12 300
	Dez	7 503.7	5 936.9	86.0	87.2	1 393.6	399.5	3.9	395.7	982.7	0.0	717.0	265.7	11.4	0.0	12 300
07	Mar	7 695.8	6 127.6	86.3	71.8	1 410.1	411.2	3.5	407.8	986.4	0.0	236.3	750.1	12.5	0.0	12 300

	1=2+...+5+14	2	3	4	5=6+9+13	6=7+8	7	8	9=10+11+12	10	11	12	13	14	15
	Total	Monetary gold[2]	Special drawing rights	Reserve position in the IMF	Total	Total	With Monetary Authorities[4]	With other monetary financial institutions	Total	Shares and other equity[5]	Long-term debt securities[6]	Short-term debt securities[7]	Financial derivatives	Other assets	Gold in thousands of troy ounces
						Currency and deposits			Securities						
					Foreign exchange[3]										Memo item:

(1) A partir de Janeiro de 1999 são considerados activos de reserva apenas os activos do Banco de Portugal face a não residentes da área do euro e denominados em moedas de países fora desta área, havendo lugar a uma quebra de série. / From January 1999 onwards reserve assets include only Banco de Portugal claims on non-euro area residents denominated in non-euro area currencies, thus implying a break in the series.
(2) A preços de mercado. / At market prices.
(3) A partir de Janeiro de 1999 inclui apenas activos sobre não residentes na área do euro em moedas de países fora da área do euro. / From January 1999 onwards, includes only assets on euro area non-residents denominated in non-euro area currencies.
(4) Inclui depósitos junto do Banco de Pagamentos Internacional (BIS) e do Fundo Monetário Internacional (FMI). / Includes deposits with Bank for International Settlements (BIS) and International Monetary Fund (IMF).
(5) Inclui, nomeadamente, acções, unidades de participação em fundos de investimento e outros títulos de participação no capital, como os *Depositary Receipts*. / Includes, namely, shares, investment trust units and other participation or similar documents such as "Depositary Receipts".
(6) Inclui, nomeadamente, obrigações e outros títulos de dívida pública ou privada, tais como, certificados de depósito de prazo superior a um ano, títulos de participação e outros títulos de dívida de prazo superior a um ano. / Includes bonds and notes and public or private debt securites, such as negotiable certificates of deposit with maturities of more than one year, participation certificates and other securities with maturities of more than one year.
(7) Inclui, nomeadamente, bilhetes do Tesouro, papel comercial, certificados de depósito de prazo não superior a um ano e outros títulos de prazo não superior a um ano. / Includes, namely, Treasury bills, commercial paper, negotiable certificates of deposit (with original maturities of one year or less) and other securities with maturities of one year or less.

C.3.7 POSIÇÃO DE INVESTIMENTO INTERNACIONAL[1]

Decomposição da variação de posições

INTERNATIONAL INVESTMENT POSITION[1]

Breakdown by change on position

Fonte / Source: Banco de Portugal

10^6 euros

		2005 P	2006 P						
		Posições em fim de período	Transacções	Variações de preços	Variações cambiais	Outros ajustamentos	Posições em fim de período		
		1	2	3	4	5	6		
1	Posição de investimento internacional	-104 590.7	-12 013.1	-5 880.4	-464.5	512.6	-122 436.1	International investment position	1
2	Activos	250 050.8	22 367.8	691.5	-2 866.4	214.3	270 458.0	Assets	2
3	Investimento directo de Portugal no exterior [2]	37 358.8	2 796.1	1 090.2	-27.2	429.9	41 647.7	Portuguese direct investment abroad [2]	3
4	No capital de empresas e lucros reinvestidos	31 739.2	2 036.2	1 090.2	-27.2	381.8	35 220.1	Equity capital and reinvested earnings	4
5	Outros capitais	5 619.7	759.9	0.0	0.0	48.1	6 427.6	Other capital	5
6	Investimento de carteira	110 530.7	6 660.9	-960.5	-809.2	9.2	115 431.2	Portfolio investment	6
7	Acções e outras participações	15 328.4	3 005.8	2 448.9	-317.3	4.0	20 469.8	Shares and other equity	7
8	Autoridades Monetárias[3]	0.0	0.0	0.0	0.0	0.0	0.0	Monetary Authorities [3]	8
9	Administrações Públicas[3]	488.4	18.1	73.8	-14.1	0.0	566.1	General Government [3]	9
10	Outras instituições financeiras monetárias[3]	2 948.0	593.3	754.9	-81.5	4.0	4 218.7	Other monetary financial institutions [3]	10
11	Outros sectores residentes	11 892.1	2 394.4	1 620.3	-221.8	0.0	15 685.0	Other resident sectors	11
12	Títulos de dívida de longo prazo	83 572.4	6 277.3	-3 358.3	-430.2	3.1	86 064.3	Long-term debt securities	12
13	Autoridades Monetárias	2 971.3	3 261.8	-0.8	-0.1	3.1	6 235.5	Monetary Authorities	13
14	Administrações Públicas	1 989.6	257.0	-68.8	-76.3	0.0	2 101.6	General Government	14
15	Outras instituições financeiras monetárias	19 439.0	-4 497.8	-724.0	-123.5	0.0	14 093.7	Other monetary financial institutions	15
16	Outros sectores residentes	59 172.5	7 256.2	-2 564.8	-230.3	0.0	63 633.6	Other resident sectors	16
17	Títulos de dívida de curto prazo	11 629.9	-2 622.1	-51.1	-61.6	2.0	8 897.1	Short-term debt securities	17
18	Autoridades Monetárias	7 850.4	-3 396.2	0.0	0.0	2.0	4 456.2	Monetary Authorities	18
19	Administrações Públicas	238.8	3.0	-0.1	0.0	0.0	241.8	General Government	19
20	Outras instituições financeiras monetárias	618.5	485.2	-5.3	-36.3	0.0	1 062.0	Other monetary financial institutions	20
21	Outros sectores residentes	2 922.2	285.8	-45.6	-25.3	0.0	3 137.1	Other resident sectors	21
22	Derivados financeiros [4]	-63.6	257.2	-140.6	0.0	0.0	53.0	Financial derivatives [4]	22
23	Autoridades Monetárias	0.2	-0.1	0.4	0.0	0.0	0.5	Monetary Authorities	23
24	Administrações Públicas	-308.9	120.9	139.2	0.0	0.0	-48.9	General Government	24
25	Outras instituições financeiras monetárias	306.2	252.6	-400.6	0.0	0.0	158.2	Other monetary financial institutions	25
26	Outros sectores residentes	-61.1	-116.1	120.4	0.0	0.0	-56.8	Other resident sectors	26
27	Outro investimento	93 439.9	14 573.0	0.0	-1 965.8	-224.8	105 822.3	Other investment	27
28	Autoridades Monetárias	2 781.6	1 078.7	0.0	14.8	0.1	3 875.3	Monetary Authorities	28
29	Administrações Públicas	3 531.1	-110.2	0.0	-296.8	26.1	3 150.2	General Government	29
30	Outras instituições financeiras monetárias	56 701.0	10 146.3	0.0	-1 400.1	36.9	65 484.1	Other monetary financial institutions	30
31	Outros sectores residentes	30 426.2	3 458.2	0.0	-283.6	-288.0	33 312.8	Other resident sectors	31
32	Activos de reserva	8 785.0	-1 919.5	702.3	-64.3	0.1	7 503.7	Reserve assets	32
33	Ouro monetário	5 836.5	-564.3	664.5	0.0	0.1	5 936.9	Monetary gold	33
34	Direitos de saque especiais	87.1	3.3	0.0	-4.4	0.0	86.0	Special drawing rights	34
35	Posição de reserva no FMI	171.3	-78.5	0.0	5.6	0.0	87.2	Reserve position in the IMF	35
36	Activos cambiais	2 690.0	-1 279.9	37.8	-54.3	0.0	1 393.6	Foreign exchange	36
37	Outros activos	0.0	0.0	0.0	0.0	0.0	0.0	Other assets	37
38	Passivos	354 641.6	34 380.9	6 571.9	-2 401.9	-298.3	392 894.1	Liabilities	38
39	Investimento directo do exterior em Portugal [2]	55 605.7	5 875.5	3 368.8	0.0	85.8	64 935.7	Foreign direct investment in Portugal [2]	39
40	No capital de empresas e lucros reinvestidos	50 911.3	5 476.8	3 368.8	0.0	168.0	59 924.9	Equity capital and reinvested earnings	40
41	Outros capitais	4 694.4	398.6	0.0	0.0	-82.2	5 010.8	Other capital	41
42	Investimento de carteira	129 473.6	9 306.0	3 203.1	-158.5	-487.0	141 337.2	Portfolio investment	42
43	Acções e outras participações	42 100.7	1 096.7	6 217.6	0.0	-487.0	48 928.0	Shares and other equity	43
44	Outras instituições financeiras monetárias	5 504.5	33.1	1 629.4	0.0	-487.0	6 680.0	Other monetary financial institutions	44
45	Outros sectores residentes	36 596.2	1 063.6	4 588.2	0.0	-0.0	42 248.1	Other resident sectors	45
46	Títulos de dívida de longo prazo	69 082.7	12 092.3	-3 085.5	-168.9	0.0	77 920.6	Long-term debt securities	46
47	Autoridades Monetárias	0.0	0.0	0.0	0.0	0.0	0.0	Monetary Authorities	47
48	Administrações Públicas	59 849.8	7 191.8	-2 669.0	-47.3	0.0	64 325.2	General Government	48
49	Outras instituições financeiras monetárias	1 156.7	924.8	-43.8	-121.0	0.0	1 916.7	Other monetary financial institutions	49
50	Outros sectores residentes	8 076.2	3 975.8	-372.8	-0.5	0.0	11 678.7	Other resident sectors	50
51	Títulos de dívida de curto prazo	18 290.2	-3 883.1	71.0	10.4	0.0	14 488.6	Short-term debt securities	51
52	Autoridades Monetárias	0.0	0.0	0.0	0.0	0.0	0.0	Monetary Authorities	52
53	Administrações Públicas	10 994.6	-3 323.1	44.0	3.8	0.0	7 719.4	General Government	53
54	Outras instituições financeiras monetárias	151.4	0.6	0.5	-16.4	0.0	136.2	Other monetary financial institutions	54
55	Outros sectores residentes	7 144.2	-560.6	26.5	22.9	0.0	6 633.0	Other resident sectors	55
56	Outro investimento	169 562.3	19 199.4	0.0	-2 243.4	102.9	186 621.2	Other investment	56
57	Autoridades Monetárias	12 730.3	-6 025.2	0.0	-4.9	0.5	6 700.8	Monetary Authorities	57
58	Administrações Públicas	1 628.4	50.3	0.0	0.4	0.0	1 679.1	General Government	58
59	Outras instituições financeiras monetárias	128 271.2	25 091.0	0.0	-2 098.6	102.5	151 366.1	Other monetary financial institutions	59
60	Outros sectores residentes	26 932.3	83.3	0.0	-140.4	0.0	26 875.2	Other resident sectors	60

	1	2	3	4	5	6	
	End-of-period positions	Transactions	Price changes	Exchange rate changes	Other adjustments	End-of-period positions	
	2005 P	2006 P					

(1) Este quadro é regularmente actualizado após o apuramento de estatísticas anuais completas da posição de investimento internacional, incluindo as componentes de reconciliação entre fluxos e posições. Para um determinado ano, a informação publicada poderá ser revista ocasionalmente, em articulação com a revisão da respectiva informação de fluxos e posições publicada nos capítulos C.2 e C.3. / This table is regularly updated following the calculation of a complete set of annual international investment position statistics, including the components of the reconciliation between flows and stocks. For a given year, the published information may be occasionally revised, in line with the revision of the respective flows and stocks data published in chapters C.2. and C.3.
(2) Inclui investimento imobiliário. / Includes real estate investment.
(3) Sobre o conteúdo, ver notas no fim da publicação. / For information on coverage see notes at the end of this publication.
(4) Valores líquidos. / Net figures.

D. Estatísticas Cambiais

D. Exchange Rate Statistics

D.1 Taxas de câmbio

D.1 Exchange Rates

D.1 TAXAS DE CONVERSÃO IRREVOGÁVEIS PARA O EURO

IRREVOCABLE CONVERSION RATES FOR THE EURO

Fonte / Source: Banco Central Europeu / European Central Bank

x unidades de moeda por 1 euro / x currency units per 1 euro

	Moeda	Sigla	Valor
1		2	3
1	Franco belga / Belgian franc	BEF	40.3399
2	Marco alemão / Deutsche mark	DEM	1.95583
3	Dracma grega / Greek drachma(1)	GRD	340.750
4	Peseta espanhola / Spanish peseta	ESP	166.386
5	Franco francês / French franc	FRF	6.55957
6	Libra irlandesa / Irish pound	IEP	0.787564
7	Lira italiana / Italian lira	ITL	1936.27
8	Franco luxemburguês / Luxembourg franc	LUF	40.3399
9	Florim holandês / Dutch guilder	NLG	2.20371
10	Xelim austríaco / Austrian shilling	ATS	13.7603
11	Escudo português / Portuguese escudo	PTE	200.482
12	Tolar Esloveno / Slovenia Tolar (2)	SIT	239.640
13	Markka finlandesa / Finnish markka	FIM	5.94573

1	Currency	2 Code	3 Value

As taxas de conversão irrevogáveis para o euro foram adoptadas no dia 31 de Dezembro de 1998 pelo Conselho da UE, sob proposta da Comissão das Comunidades Europeias e após consulta do Banco Central Europeu, tendo entrado em vigor às 0:00 horas do dia 1 de Janeiro de 1999 (hora local). Nos termos do enquadramento legal aplicável à utilização do euro, a taxa de conversão irrevogável do euro para cada uma das moedas participantes será a única taxa a utilizar, quer para a conversão entre o euro e a unidade de moeda nacional, quer para a conversão entre as unidades de moeda nacionais. As taxas irrevogáveis de conversão para o euro não podem ser arredondadas e não é permitido o cálculo de taxas de conversão inversas.

(1) Em vigor desde 1 de Janeiro de 2001.

(2) Em vigor desde 1 de Janeiro de 2007.

The irrevocable conversion rates for the euro were adopted on 31 December 1998 by the EU Council, upon a proposal from the Commission of the European Communities and after consultation of the European Central Bank for effect at 0.00 on 1 January 1999 (local time). In compliance with the legal framework for the use of the euro, the irrevocable conversion rate for the euro for each participating currency is the only rate to be used for conversion either way between the euro and the national currency unit and also for conversions between national currency units. The irrevocable conversion rates for the euro cannot be rounded and the computation of inverse conversion rates is not permitted.

(1) As from 1 January 2001.

(2) As from 1 January 2007.

D.1.1 TAXAS DE CÂMBIO DE REFERÊNCIA DO EURO[1][2] (continua)
Valores médios

EURO REFERENCE EXCHANGE RATES [1][2] (to be continued)
Averages

Fonte / Source: Coluna/column (1-3-5-7) Banco Central Europeu / European Central Bank; (2-4-6-8) Banco de Portugal

		Moedas do MTC II							
		Libra cipriota - CYP		Coroa dinamarquesa - DKK		Coroa estónia - EEK		Litas Lituana - LTL	
		Taxa de câmbio de referência do euro	Desvio em relação à taxa central do euro	Taxa de câmbio de referência do euro	Desvio em relação à taxa central do euro	Taxa de câmbio de referência do euro	Desvio em relação à taxa central do euro	Taxa de câmbio de referência do euro	Desvio em relação à taxa central do euro
		1	2	3	4	5	6	7	8
04		0.58185	.	7.4399	-0.28	15.6466	0.00	3.4529	0.00
05		0.57683	-1.92	7.4518	-0.11	15.6466	0.00	3.4528	0.00
06		0.57578	-1.62	7.4591	-0.02	15.6466	0.00	3.4528	0.00
06	Jan	0.57376	-1.97	7.4613	0.01	15.6466	0.00	3.4528	0.00
	Fev	0.57436	-1.86	7.4641	0.05	15.6466	0.00	3.4528	0.00
	Mar	0.57530	-1.70	7.4612	0.01	15.6466	0.00	3.4528	0.00
	Abr	0.57613	-1.56	7.4618	0.02	15.6466	0.00	3.4528	0.00
	Mai	0.57510	-1.74	7.4565	-0.05	15.6466	0.00	3.4528	0.00
	Jun	0.57504	-1.75	7.4566	-0.05	15.6466	0.00	3.4528	0.00
	Jul	0.57500	-1.76	7.4602	0.00	15.6466	0.00	3.4528	0.00
	Ago	0.57585	-1.61	7.4609	0.01	15.6466	0.00	3.4528	0.00
	Set	0.57650	-1.50	7.4601	0.00	15.6466	0.00	3.4528	0.00
	Out	0.57672	-1.46	7.4555	-0.06	15.6466	0.00	3.4528	0.00
	Nov	0.57770	-1.29	7.4564	-0.05	15.6466	0.00	3.4528	0.00
	Dez	0.57811	-1.22	7.4549	-0.07	15.6466	0.00	3.4528	0.00
07	Jan	0.57842	-1.17	7.4539	-0.09	15.6466	0.00	3.4528	0.00
	Fev	0.57918	-1.04	7.4541	-0.08	15.6466	0.00	3.4528	0.00
	Mar	0.57985	-0.93	7.4494	-0.15	15.6466	0.00	3.4528	0.00
	Abr	0.58148	-0.65	7.4530	-0.10	15.6466	0.00	3.4528	0.00
	Mai	0.58303	-0.38	7.4519	-0.11	15.6466	0.00	3.4528	0.00
	Jun	0.58352	-0.30	7.4452	-0.20	15.6466	0.00	3.4528	0.00
		1	2	3	4	5	6	7	8
		Euro reference exchange rates	Deviation from euro central rate	Euro reference exchange rates	Deviation from euro central rate	Euro reference exchange rates	Deviation from euro central rate	Euro reference exchange rates	Deviation from euro central rate
		Cyprus pound - CYP		Danish Krone - DKK		Estonian Kroon - EEK		(Lithuania) Litas - LVL	
		ERM II Currencies							

D.1.1 TAXAS DE CÂMBIO DE REFERÊNCIA DO EURO[1][2] (continuação)
Valores médios

EURO REFERENCE EXCHANGE RATES [1][2] (continued)
Averages

Fonte / Source:Coluna/column (9-11-13) Banco Central Europeu / European Central Bank; (10-12-14) Banco de Portugal

		Moedas do MTC II					
		Lats letão - LVL		Lira maltesa - MTL		Coroa eslovaca - SKK	
		Taxa de câmbio de referência do euro	Desvio em relação à taxa central do euro	Taxa de câmbio de referência do euro	Desvio em relação à taxa central do euro	Taxa de câmbio de referência do euro	Desvio em relação à taxa central do euro
		9	10	11	12	13	14
04		0.6652	.	0.4280	.	40.022	.
05		0.6962	-0.94	0.4299	0.14	38.599	-1.53
06		0.6962	-0.93	0.4293	0.00	37.234	-3.17
06	Jan	0.6960	-0.96	0.4293	0.00	37.492	-2.50
	Fev	0.6961	-0.96	0.4293	0.00	37.390	-2.77
	Mar	0.6961	-0.96	0.4293	0.00	37.478	-2.54
	Abr	0.6960	-0.96	0.4293	0.00	37.374	-2.81
	Mai	0.6960	-0.96	0.4293	0.00	37.578	-2.28
	Jun	0.6960	-0.96	0.4293	0.00	38.062	-1.02
	Jul	0.6960	-0.97	0.4293	0.00	38.377	-0.20
	Ago	0.6960	-0.97	0.4293	0.00	37.669	-2.04
	Set	0.6961	-0.96	0.4293	0.00	37.497	-2.49
	Out	0.6961	-0.96	0.4293	0.00	36.804	-4.29
	Nov	0.6970	-0.83	0.4293	0.00	35.884	-6.69
	Dez	0.6976	-0.74	0.4293	0.00	34.967	-9.07
07	Jan	0.6975	-0.75	0.4293	0.00	34.751	-9.63
	Fev	0.7003	-0.35	0.4293	0.00	34.490	-10.31
	Mar	0.7088	0.85	0.4293	0.00	33.813	-5.79
	Abr	0.7036	0.11	0.4293	0.00	33.491	-5.51
	Mai	0.6965	-0.90	0.4293	0.00	33.736	-4.82
	Jun	0.6963	-0.93	0.4293	0.00	34.002	-4.07
		9	10	11	12	13	14
		Euro reference exchange rates	Deviation from euro central rate	Euro reference exchange rates	Deviation from euro central rate	Euro reference exchange rates	Deviation from euro central rate
		(Latvia) Lats - LVL		Maltese lira - MTL		Slovak koruna - SKK	
		ERM II Currencies					

(1) A taxa central do euro para a coroa dinamarquesa, 7.46038 unidades de moeda nacional por euro, foi anunciada no dia 31 de Dezembro de 1998, tendo sido estabelecida entre o Banco Central Europeu e o Danmarks Nationalbank. No dia 27 de Junho de 2004, o Banco Central Europeu acordou com o Eesti Pank e o Lietuvos Bankas, as taxas centrais para a coroa estónia e a lita lituana com os valores, respectivamente, de 15.6466 e 3.4528 unidades de moeda nacional por euro, com efeitos a partir de 28 de Junho de 2004. Em 29 de Abril de 2005, o Banco Central Europeu acordou com o Central Bank of Cyprus, o Latvijas Banka e o Central Bank of Malta as taxas centrais para a libra cipriota, para o lats letão e para a lira maltesa com os valores, respectivamente, de 0.585274, 0.702804 e 0.429300 unidades de moeda nacional por euro, com efeitos a partir de 2 de Maio de 2005. Em 25 de Novembro de 2005, o Banco Central Europeu acordou com o Národná banka Slovenska a taxa central para a coroa eslovaca, com o valor de 38.4550 unidades desta moeda para 1 euro, com efeitos a partir de 28 de Novembro de 2005. Em 16 de Março de 2007, o Banco Central Europeu e o Národná banka Slovenska definiram uma nova taxa central para a coroa eslovaca, com o valor de 35.4424 unidades desta moeda para 1 euro, com efeitos a partir de 19 de Março de 2007. / The euro central rate for the danish krone, 7.46038 units of national currency per euro, was announced on 31 December 1998, having been established by the European Central Bank and the Danmarks Nationalbank.The European Central Bank and the Eesti Pank and Lietuvos Bankas announced the euro central rate for the estonian kroon 15.6466, (lithuania)and litas 3.45280, respectively, units of national currency per euro, at 27 June 2004 starting on 28 June 2004. On 29 April 2005, the European Central Bank and the Central Bank of Cyprus, Latvijas Banka and the Central Bank of Malta defined the euro central rates for the Cyprus pound (0.585274), the latvian lats (0.702804) and the maltese lira (0.429300) units of national currency per euro, with effect from 2 May 2005. On 25th November 2005, the European Central Bank and the Národná banka Slovenska, defined the euro central rate for the slovak koruna 38.4550 units of national currency per euro, with effect from 28th November 2005.On 16th March 2007, the European Central Bank and the Národná banka Slovenska, have established, by common accord, the new euro central rate for the slovak koruna 35.4424 units of national currency per euro, with effect from 19th March 2007.
(2) Um sinal negativo significa que a moeda está apreciada em relação à taxa central./ A minus sign means that the currency is overvalued against the central rate.

D.1.1.1 TAXAS DE CÂMBIO DE REFERÊNCIA DO EURO (continua)[(a)(b)]
Valores médios

EURO REFERENCE EXCHANGE RATES (to be continued)[(a)(b)]
Averages

Fonte / Source: Banco de Central Europeu / European Central Bank

		União Europeia (excepto MTC II)						
		Lev da Bulgária BGN	Coroa checa CZK	Libra esterlina GBP	Forint húngaro HUF	Zloti polaco PLN	Novo Leu da Roménia[(1)] RON	Coroa sueca SEK
		1	2	3	4	5	6	7
04		1.9533	31.891	0.67866	251.66	4.5268	40510.0000	9.1243
05		1.9558	29.782	0.68380	248.05	4.0230	3.6209	9.2822
06		1.9558	28.342	0.68173	264.26	3.8959	3.5258	9.2544
06	Jan	1.9558	28.722	0.68598	250.71	3.8201	3.6449	9.3111
	Fev	1.9558	28.407	0.68297	251.57	3.7941	3.5393	9.3414
	Mar	1.9558	28.650	0.68935	260.85	3.8837	3.5074	9.4017
	Abr	1.9558	28.501	0.69463	265.47	3.9177	3.4892	9.3346
	Mai	1.9558	28.271	0.68330	262.37	3.8954	3.5072	9.3310
	Jun	1.9558	28.386	0.68666	272.39	4.0261	3.5501	9.2349
	Jul	1.9558	28.448	0.68782	277.49	3.9962	3.5715	9.2170
	Ago	1.9558	28.194	0.67669	274.41	3.9046	3.5271	9.2098
	Set	1.9558	28.383	0.67511	274.42	3.9649	3.5274	9.2665
	Out	1.9558	28.290	0.67254	267.10	3.9014	3.5191	9.2533
	Nov	1.9558	28.029	0.67397	258.84	3.8248	3.4955	9.1008
	Dez	1.9558	27.778	0.67286	253.97	3.8125	3.4137	9.0377
07	Jan	1.9558	27.840	0.66341	253.88	3.8795	3.3922	9.0795
	Fev	1.9558	28.233	0.66800	253.30	3.8943	3.3823	9.1896
	Mar	1.9558	28.057	0.68021	249.86	3.8859	3.3692	9.2992
	Abr	1.9558	28.015	0.67934	246.00	3.8144	3.3338	9.2372
	Mai	1.9558	28.231	0.68136	248.42	3.7819	3.2836	9.2061
	Jun	1.9558	28.546	0.67562	250.29	3.8074	3.2243	9.3290

	1	2	3	4	5	6	7
	(Bulgaria) Lev BGN	Czech koruna CZK	Pound sterling GBP	(Hungary) Forint HUF	(Poland) Zloty PLN	New Romanian[(1)] Leu RON	Swedish krona SEK

(1) O BCE calcula e publica taxas de câmbio de referência para a moeda da Roménia a partir de 2 de Outubro de 2000 - os dados anteriores são indicativos.Em 1 de Julho de 2005 foi introduzido o novo Leu da Roménia (RON). Conversão:1 RON = 10 000 ROL. / The ECB computes and publishes euro reference exchange rates for the Romanian currency as from 2 October 2000 - previous data are indicative. / The New romanian leu (RON) was introduced on 1st July 2005. Conversion: 1 RON = 10 000 ROL.

D.1.1.1 TAXAS DE CÂMBIO DE REFERÊNCIA DO EURO (continuação)[(a)(b)]
Valores médios

EURO REFERENCE EXCHANGE RATES (continued)[(a)(b)]
Averages

Fonte / Source: Banco Central Europeu / European Central Bank

		Europa (excepto União Europeia)						OCDE (excepto Europa)					
		Franco suiço CHF	Kuna croata[(1)] HRK	Coroa da Islândia ISK	Coroa norueguesa NOK	Rublo russo[(1)] RUB	Nova lira turca[(2)] TRY	Dólar australiano AUD	Dólar canadiano CAD	Iene japonês JPY	Won da Coreia do Sul KRW	Dólar da Nova Zelândia NZD	Dólar dos Estados Unidos USD
		8	9	10	11	12	13	14	15	16	17	18	19
04		1.5438	7.4967	87.14	8.3697	35.8192	1777052.000	1.6905	1.6167	134.44	1422.62	1.8729	1.2439
05		1.5483	7.4008	78.23	8.0092	35.1884	1.6771	1.6320	1.5087	136.85	1273.61	1.7660	1.2441
06		1.5729	7.3247	87.76	8.0472	34.1117	1.8090	1.6668	1.4237	146.02	1198.58	1.9373	1.2556
06	Jan	1.5494	7.3772	74.58	8.0366	34.3284	1.6158	1.6152	1.4025	139.82	1190.02	1.7616	1.2103
	Fev	1.5580	7.3191	76.57	8.0593	33.6802	1.5830	1.6102	1.3723	140.77	1157.96	1.7741	1.1938
	Mar	1.5691	7.3300	83.74	7.9775	33.4973	1.6071	1.6540	1.3919	140.96	1171.84	1.8956	1.2020
	Abr	1.5748	7.3111	91.94	7.8413	33.7987	1.6381	1.6662	1.4052	143.59	1168.67	1.9733	1.2271
	Mai	1.5564	7.2731	91.69	7.7988	34.5386	1.8400	1.6715	1.4173	142.70	1202.04	2.0240	1.2770
	Jun	1.5601	7.2575	94.38	7.8559	34.1587	2.0258	1.7104	1.4089	145.11	1207.64	2.0462	1.2650
	Jul	1.5687	7.2509	94.33	7.9386	34.1393	1.9712	1.6869	1.4303	146.70	1205.89	2.0551	1.2684
	Ago	1.5775	7.2893	90.08	7.9920	34.2755	1.8802	1.6788	1.4338	148.53	1231.42	2.0220	1.2811
	Set	1.5841	7.3945	89.31	8.2572	34.0549	1.8870	1.6839	1.4203	148.99	1212.64	1.9453	1.2727
	Out	1.5898	7.3913	86.29	8.3960	33.8849	1.8654	1.6733	1.4235	149.65	1202.31	1.9066	1.2611
	Nov	1.5922	7.3482	89.29	8.2446	34.2602	1.8786	1.6684	1.4635	151.11	1205.01	1.9263	1.2881
	Dez	1.5969	7.3564	91.59	8.1575	34.7316	1.8920	1.6814	1.5212	154.82	1222.34	1.9094	1.3213
07	Jan	1.6155	7.3711	91.02	8.2780	34.4578	1.8536	1.6602	1.5285	156.56	1217.83	1.8699	1.2999
	Fev	1.6212	7.3612	88.00	8.0876	34.4060	1.8260	1.6708	1.5309	157.60	1225.25	1.8859	1.3074
	Mar	1.6124	7.3641	88.69	8.1340	34.5680	1.8659	1.6704	1.5472	155.24	1248.82	1.8952	1.3242
	Abr	1.6375	7.3967	88.36	8.1194	34.9054	1.8362	1.6336	1.5334	160.68	1257.99	1.8394	1.3516
	Mai	1.6506	7.3258	85.12	8.1394	34.8999	1.8029	1.6378	1.4796	163.22	1253.27	1.8441	1.3511
	Jun	1.6543	7.3313	84.26	8.0590	34.7739	1.7728	1.5930	1.4293	164.55	1245.39	1.7738	1.3419

	8	9	10	11	12	13	14	15	16	17	18	19
	Swiss franc CHF	(Croatia) Kuna[(1)] HRK	Icelandic krona ISK	Norwegian krone NOK	Russian rouble[(1)] RUB	New turkish lira[(2)] TRY	Australian dollar AUD	Canadian dollar CAD	(Japan) Yen JPY	South Korean won KRW	New Zealand dollar NZD	US dollar USD
	Europe (except European Union)						OECD (except Europe)					

(1) O BCE calcula e publica taxas de câmbio de referência destas moedas face ao euro a partir de 1 de Abril de 2005. Os dados anteriores são indicativos./ For these currencies the ECB computes and publishes euro reference exchange rates as from 1 Abril 2005. Previous data are indicative.
(2) Em 1 de Janeiro de 2005 foi introduzida a Nova Lira Turca (TRY). Conversão: 1 TRY = 1 000 000 TRL. / The New Turkish Lira (TRY) was introduced on 1st January 2005. Conversion: 1 TRY =1 000 000 TRL.

D.1.1.1 TAXAS DE CÂMBIO DE REFERÊNCIA DO EURO (continuação)[(a)(b)]
Valores médios

EURO REFERENCE EXCHANGE RATES (continued)[(a)(b)]
Averages

Fonte / Source: Coluna / Column (21, 23, 24,26-30) Banco Central Europeu / European Central Bank; (20, 22, 25) Banco de Portugal

		Resto do Mundo										
		Real do Brasil BRL	Yuan renmimbi da China[(1)] CNY	Escudo de Cabo Verde CVE	Dólar de Hong Kong HKD	Rupia indonésia[(1)] IDR	Pataca de Macau MOP	Ringgit da Malásia[(1)] MYR	Peso filipino[(1)] PHP	Dólar de Singapura SGD	Baht da Tailândia[(1)] THB	Rand da África do Sul ZAR
		20	21	22	23	24	25	26	27	28	29	30
04		3.6356	10.2967	110.265	9.6881	11127.34	9.9702	4.7273	69.727	2.1016	50.077	8.0092
05		3.0395	10.1955	110.265	9.6768	12072.83	9.9740	4.7119	68.494	2.0702	50.068	7.9183
06		2.7317	10.0096	110.265	9.7545	11512.37	10.0432	4.6044	64.379	1.9941	47.594	8.5312
06	Jan	2.7508	9.7630	110.265	9.3851	11472.89	9.6666	4.5425	63.590	1.9761	47.965	7.3811
	Fev	2.5803	9.6117	110.265	9.2640	11048.98	9.5447	4.4487	61.776	1.9448	47.014	7.3079
	Mar	2.5879	9.6581	110.265	9.3270	11009.15	9.6068	4.4514	61.499	1.9486	46.836	7.5171
	Abr	2.6129	9.8361	110.265	9.5182	10956.51	9.7967	4.4918	63.077	1.9643	46.619	7.4656
	Mai	2.7781	10.2353	110.265	9.9019	11536.41	10.1989	4.6107	66.622	2.0133	48.534	8.0859
	Jun	2.8452	10.1285	110.265	9.8210	11850.97	10.1206	4.6364	67.259	2.0129	48.541	8.8431
	Jul	2.7759	10.1347	110.265	9.8600	11582.39	10.1558	4.6527	66.291	2.0083	48.197	8.9892
	Ago	2.7628	10.2141	110.265	9.9627	11649.96	10.2646	4.7078	65.712	2.0185	48.192	8.9034
	Set	2.7568	10.0971	110.265	9.9051	11646.15	10.2023	4.6724	64.029	2.0101	47.640	9.4553
	Out	2.7091	9.9651	110.265	9.8189	11569.46	10.1091	4.6390	63.022	1.9905	47.068	9.6481
	Nov	2.7804	10.1286	110.265	10.0246	11772.03	10.3303	4.6927	64.186	2.0049	47.049	9.3616
	Dez	2.8376	10.3356	110.265	10.2704	12003.18	10.5740	4.6909	65.274	2.0354	47.224	9.3092
07	Jan	2.7797	10.1238	110.265	10.1390	11796.04	10.4431	4.5596	63.552	1.9983	45.850	9.3440
	Fev	2.7374	10.1326	110.265	10.2130	11855.46	10.5162	4.5706	63.167	2.0049	44.434	9.3797
	Mar	2.7663	10.2467	110.265	10.3464	12144.32	10.6568	4.6212	64.069	2.0186	43.320	9.7417
	Abr	2.7478	10.4400	110.265	10.5634	12290.98	10.8742	4.6449	64.421	2.0476	44.010	9.6089
	Mai	2.6803	10.3689	110.265	10.5642	11927.80	10.8811	4.5962	63.136	2.0581	44.507	9.4855
	Jun	2.5926	10.2415	110.265	10.4854	12056.30	10.8033	4.6237	61.968	2.0619	43.492	9.6198

	20	21	22	23	24	25	26	27	28	29	30
	Brazilian real BRL	(China) Renminbi yuan[(1)] CNY	Cape Verde escudo CVE	Hong Kong dollar HKD	Indonesian rupiah[(1)] IDR	(Macau) Pataca MOP	Malaysan Ringgit[(1)] MYR	Philippine peso[(1)] PHP	Singapore dollar SGD	(Thailand) Baht[(1)] THB	(South Africa) Rand ZAR
	Rest of the World										

(1) O BCE calcula e publica taxas de câmbio de referência destas moedas face ao euro a partir de 1 de Abril de 2005. Os dados anteriores são indicativos./ For these currencies the ECB computes and publishes euro reference exchange rates as from 1 Abril 2005. Previous data are indicative.

D.1.1.2 TAXAS DE CÂMBIO DE REFERÊNCIA DO EURO (continua)
Fim de período

EURO REFERENCE EXCHANGE RATES (to be continued)
End-of-period

Fonte / Source: Banco Central Europeu / European Central Bank

		União Europeia													
		Lev da Bulgária BGN	Libra cipriota CYP	Coroa checa CZK	Libra esterlina GBP	Coroa dinamarquesa DKK	Coroa estónia EEK	Forint húngaro HUF	Litas lituana LTL	Lats letão LVL	Lira maltesa MTL	Zloti polaco PLN	Novo Leu da Roménia[(1)] RON	Coroa sueca SEK	Coroa eslovaca SKK
		1	2	3	4	5	6	7	8	9	10	11	12	13	14
04		1.9559	0.58000	30.464	0.70505	7.4388	15.6466	245.97	3.4528	0.6979	0.4343	4.0845	39390.00	9.0206	38.745
05		1.9563	0.57350	29.000	0.68530	7.4605	15.6466	252.87	3.4528	0.6962	0.4293	3.8600	3.6802	9.3885	37.880
06		1.9558	0.57820	27.485	0.67150	7.4560	15.6466	251.77	3.4528	0.6972	0.4293	3.8310	3.3835	9.0404	34.435
06	Jan	1.9558	0.57390	28.408	0.68430	7.4639	15.6466	252.71	3.4528	0.6960	0.4293	3.8377	3.6160	9.2503	37.370
	Fev	1.9558	0.57470	28.320	0.67960	7.4610	15.6466	253.23	3.4528	0.6962	0.4293	3.7875	3.4802	9.4490	37.108
	Mar	1.9558	0.57600	28.595	0.69640	7.4624	15.6466	265.74	3.4528	0.6961	0.4293	3.9425	3.5198	9.4315	37.630
	Abr	1.9558	0.57600	28.420	0.69420	7.4608	15.6466	264.08	3.4528	0.6961	0.4293	3.8747	3.4750	9.2970	37.395
	Mai	1.9558	0.57500	28.208	0.68590	7.4578	15.6466	262.09	3.4528	0.6960	0.4293	3.9367	3.5400	9.2757	37.770
	Jun	1.9558	0.57500	28.493	0.69210	7.4592	15.6466	283.35	3.4528	0.6961	0.4293	4.0546	3.5703	9.2385	38.350
	Jul	1.9558	0.57500	28.528	0.68430	7.4618	15.6466	272.23	3.4528	0.6960	0.4293	3.9365	3.5447	9.2330	38.110
	Ago	1.9558	0.57630	28.214	0.67410	7.4594	15.6466	274.65	3.4528	0.6960	0.4293	3.9378	3.5297	9.2667	37.650
	Set	1.9558	0.57670	28.326	0.67770	7.4576	15.6466	273.00	3.4528	0.6960	0.4293	3.9713	3.5362	9.2797	37.385
	Out	1.9558	0.57700	28.219	0.66850	7.4538	15.6466	260.22	3.4528	0.6961	0.4293	3.8731	3.5202	9.2120	36.326
	Nov	1.9558	0.57800	27.972	0.67425	7.4546	15.6466	256.27	3.4528	0.6978	0.4293	3.8113	3.4349	9.0661	35.530
	Dez	1.9558	0.57820	27.485	0.67150	7.4560	15.6466	251.77	3.4528	0.6972	0.4293	3.8310	3.3835	9.0404	34.435
07	Jan	1.9558	0.57870	28.163	0.66325	7.4553	15.6466	257.22	3.4528	0.6963	0.4293	3.9274	3.4049	9.0520	35.120
	Fev	1.9558	0.57940	28.295	0.67365	7.4527	15.6466	254.70	3.4528	0.7061	0.4293	3.9181	3.3975	9.2763	34.440
	Mar	1.9558	0.58070	28.010	0.67980	7.4508	15.6466	247.80	3.4528	0.7097	0.4293	3.8668	3.3547	9.3462	33.340
	Abr	1.9558	0.58260	28.123	0.68270	7.4505	15.6466	247.18	3.4528	0.6978	0.4293	3.7810	3.3293	9.1523	33.727
	Mai	1.9558	0.58320	28.324	0.68005	7.4488	15.6466	250.25	3.4528	0.6962	0.4293	3.8152	3.2716	9.2945	33.968
	Jun	1.9558	0.58370	28.718	0.67400	7.4422	15.6466	246.15	3.4528	0.6963	0.4293	3.7677	3.1340	9.2525	33.635

	1	2	3	4	5	6	7	8	9	10	11	12	13	14
	(Bulgaria) Lev BGN	Cyprus pound CYP	Czech koruna CZK	Pound sterling GBP	Danish krone DKK	Estonian krone EEK	(Hungary) Forint HUF	(Lithuania) Litas LTL	(Latvia) Lats LVL	Maltese lira MTL	(Poland) Zloty PLN	New Romanian[(1)] RON	Swedish krona SEK	Slovak koruna SKK
	European Union													

(1) O BCE calcula e publica taxas de câmbio de referência para a moeda da Roménia a partir de 2 de Outubro de 2000 - os dados anteriores são indicativos.Em 1 de Julho de 2005 foi introduzido o novo Leu da Roménia (RON). Conversão:1 RON = 10 000 ROL. / The ECB computes and publishes euro reference exchange rates for the Romanian currency as from 2 October 2000 - previous data are indicative. / The New romanian leu (RON) was introduced on 1st July 2005. Conversion: 1 RON = 10 000 ROL.

D.1.1.2 TAXAS DE CÂMBIO DE REFERÊNCIA DO EURO (continuação)
Fim de período

EURO REFERENCE EXCHANGE RATES (continued)
End-of-period

Fonte / Source: Banco Central Europeu / European Central Bank

		Europa (excepto União Europeia)						OCDE (excepto Europa)					
		Franco suiço CHF	Kuna croata[1] HRK	Coroa da Islândia ISK	Coroa norueguesa NOK	Rublo russo[1] RUB	Nova lira turca[2] TRY	Dólar australiano AUD	Dólar canadiano CAD	Iene japonês JPY	Won da Coreia do Sul KRW	Dólar da Nova Zelândia NZD	Dólar dos Estados Unidos USD
		15	16	17	18	19	20	21	22	23	24	25	26
04		1.5429	7.6650	83.60	8.2365	37.7879	1836200.000	1.7459	1.6416	139.65	1410.05	1.8871	1.3621
05		1.5551	7.3715	74.57	7.9850	33.9200	1.5924	1.6109	1.3725	138.90	1184.42	1.7270	1.1797
06		1.6069	7.3504	93.13	8.2380	34.6800	1.8640	1.6691	1.5281	156.93	1224.81	1.8725	1.3170
06	Jan	1.5547	7.3510	75.73	8.0920	34.0880	1.6057	1.6070	1.3870	142.17	1168.96	1.7698	1.2118
	Fev	1.5661	7.3045	77.78	8.0240	33.3680	1.5585	1.6051	1.3532	138.18	1153.06	1.7993	1.1875
	Mar	1.5801	7.3420	86.06	7.9675	33.5460	1.6323	1.6997	1.4084	142.42	1176.09	1.9774	1.2104
	Abr	1.5713	7.2901	93.81	7.7570	34.1940	1.6600	1.6599	1.4097	143.29	1182.49	1.9818	1.2537
	Mai	1.5600	7.2650	92.33	7.8155	34.6750	2.0039	1.6953	1.4107	144.32	1216.93	2.0141	1.2868
	Jun	1.5672	7.2445	97.01	7.9360	34.2400	2.0075	1.7117	1.4132	145.75	1206.08	2.0864	1.2713
	Jul	1.5713	7.2520	92.92	7.8615	34.2240	1.9010	1.6672	1.4346	145.82	1219.89	2.0708	1.2767
	Ago	1.5751	7.3408	88.92	8.0795	34.3360	1.8710	1.6810	1.4230	150.56	1235.37	1.9720	1.2851
	Set	1.5881	7.3895	88.67	8.2350	33.9420	1.9112	1.6992	1.4136	149.34	1198.02	1.9427	1.2660
	Out	1.5887	7.3631	86.37	8.3320	33.9910	1.8515	1.6509	1.4331	149.59	1196.34	1.9072	1.2696
	Nov	1.5916	7.3615	90.15	8.1660	34.7140	1.9210	1.6753	1.5053	153.29	1226.74	1.9330	1.3200
	Dez	1.6069	7.3504	93.13	8.2380	34.6800	1.8640	1.6691	1.5281	156.93	1224.81	1.8725	1.3170
07	Jan	1.6214	7.3675	88.58	8.1480	34.3890	1.8405	1.6786	1.5325	157.27	1219.17	1.8975	1.2954
	Fev	1.6136	7.3488	87.97	8.1200	34.5260	1.8715	1.6761	1.5419	156.45	1244.15	1.8870	1.3211
	Mar	1.6247	7.4050	87.69	8.1190	34.6580	1.8455	1.6484	1.5366	157.32	1253.02	1.8644	1.3318
	Abr	1.6458	7.3615	87.44	8.1265	35.0100	1.8540	1.6427	1.5187	162.82	1266.49	1.8393	1.3605
	Mai	1.6477	7.3140	82.94	8.1195	34.8280	1.7775	1.6269	1.4388	163.56	1248.17	1.8312	1.3453
	Jun	1.6553	7.3035	84.26	7.9725	34.8070	1.7740	1.5885	1.4245	166.63	1247.73	1.7502	1.3505

		15 Swiss franc CHF	16 (Croatia) kuna[1] HRK	17 Icelandic krona ISK	18 Norwegian krone NOK	19 Russian rouble[1] RUB	20 New turkish lira[2] TRY	21 Australian dollar AUD	22 Canadian dollar CAD	23 (Japan) Yen JPY	24 South Korean won KRW	25 New Zealand Dollar NZD	26 US dollar USD
		Europe (except European Union)						OECD (except Europe)					

(1) O BCE calcula e publica taxas de câmbio de referência destas moedas face ao euro a partir de 1 de Abril de 2005. Os dados anteriores são indicativos./ For these currencies the ECB computes and publishes euro reference exchange rates as from 1 Abril 2005. Previous data are indicative.
(2) Em 1 de Janeiro de 2005 foi introduzida a Nova Lira Turca (TRY). Conversão: 1 TRY = 1 000 000 TRL. / The New Turkish Lira (TRY) was introduced on 1st January 2005. Conversion: 1 TRY =1 000 000 TRL.

D.1.1.2 TAXAS DE CÂMBIO DE REFERÊNCIA DO EURO (continuação)
Fim de período

EURO REFERENCE EXCHANGE RATES (continued)
End-of-period

Fonte / Source: Coluna / Column (28, 30, 31, 33 - 37) Banco Central Europeu / European Central Bank; (27, 29, 32) Banco de Portugal

		Resto do Mundo										
		Real do Brasil BRL	Yuan renmimbi da China[1] CNY	Escudo de Cabo Verde CVE	Dólar de Hong Kong HKD	Rupia indonésia[1] IDR	Pataca de Macau MOP	Ringgit da Malásia[1] MYR	Peso filipino[1] PHP	Dólar de Singapura SGD	Baht da Tailândia[1] THB	Rand da África do Sul ZAR
		27	28	29	30	31	32	33	34	35	36	37
04		3.6147	11.2741	110.265	10.5881	12653.91	10.9057	5.1802	76.510	2.2262	53.042	7.6897
05		2.7440	9.5204	110.265	9.1474	11596.45	9.4218	4.4584	62.719	1.9628	48.437	7.4642
06		2.8118	10.2793	110.265	10.2409	11844.44	10.5481	4.6490	64.546	2.0202	46.770	9.2124
06	Jan	2.6720	9.7681	110.265	9.3995	11359.41	9.6815	4.5449	63.195	1.9672	47.271	7.4105
	Fev	2.5334	9.5493	110.265	9.2133	10904.22	9.4716	4.4116	61.192	1.9281	46.526	7.3520
	Mar	2.6399	9.7038	110.265	9.3923	10972.28	9.6741	4.4580	61.888	1.9582	47.008	7.5066
	Abr	2.6315	10.0503	110.265	9.7204	11041.34	10.0120	4.5440	64.939	1.9853	47.045	7.6811
	Mai	2.9391	10.3186	110.265	9.9826	11909.33	10.2821	4.6724	68.072	2.0284	49.051	8.5459
	Jun	2.7829	10.1648	110.265	9.8745	11776.05	10.1707	4.6714	67.519	2.0137	48.575	9.1848
	Jul	2.7724	10.1753	110.265	9.9216	11611.59	10.2192	4.6689	65.725	2.0138	48.315	8.7961
	Ago	2.7418	10.2200	110.265	9.9945	11690.55	10.2943	4.7305	65.283	2.0204	48.241	9.1438
	Set	2.7320	10.0066	110.265	9.8640	11678.85	10.1599	4.6684	63.490	2.0076	47.572	9.8277
	Out	2.7169	10.0032	110.265	9.8766	11569.23	10.1729	4.6372	63.277	1.9824	46.639	9.3900
	Nov	2.8637	10.3401	110.265	10.2667	12097.80	10.5747	4.7758	65.498	2.0352	47.399	9.5479
	Dez	2.8118	10.2793	110.265	10.2409	11844.44	10.5481	4.6490	64.546	2.0202	46.770	9.2124
07	Jan	2.7547	10.0703	110.265	10.1132	11788.14	10.4166	4.5345	63.319	1.9917	44.756	9.4166
	Fev	2.8007	10.2260	110.265	10.3197	12063.62	10.6293	4.6278	64.139	2.0186	44.900	9.5849
	Mar	2.7102	10.2951	110.265	10.4070	12152.68	10.7192	4.6047	64.200	2.0204	43.057	9.7005
	Abr	2.7673	10.4812	110.265	10.6396	12357.42	10.9588	4.6556	64.590	2.0679	44.645	9.5946
	Mai	2.6017	10.2870	110.265	10.5055	11879.00	10.8207	4.5720	62.220	2.0584	44.337	9.6110
	Jun	2.6024	10.2816	110.265	10.5569	12201.77	10.8736	4.6626	62.461	2.0664	42.615	9.5531

		27 Brasilian real BRL	28 (China) Renmimbi yuan[1] CNY	29 Cape Verde escudo CVE	30 Hong Kong dollar HKD	31 Indonesian rupiah[1] IDR	32 (Macau) Pataca MOP	33 Malaysian ringgit MYR	34 Philippine peso[1] PHP	35 Singapore dollar SGD	36 (Thailand) Baht[1] THB	37 (South Africa) Rand ZAR
		Rest of the World										

(1) O BCE calcula e publica taxas de câmbio de referência destas moedas face ao euro a partir de 1 de Abril de 2005. Os dados anteriores são indicativos./ For these currencies the ECB computes and publishes euro reference exchange rates as from 1 Abril 2005. Previous data are indicative.

D.1.2.1 DIREITO DE SAQUE ESPECIAL - OURO
Valores médios

SPECIAL DRAWING RIGHTS - GOLD
Averages

Fonte / Source: coluna / column (1, 2) FMI / IMF; (3,4) Reuters

		DSE *versus* Euro [(a)] 1	DSE *versus* USD [(a)] 2	OZ Ouro *versus* EUR (London Gold Fix) [(b)] 3	OZ Ouro *versus* USD (London Gold Fix) [(b)] 4
04		1.19166	1.48148	329.114	409.471
05		1.18816	1.47712	358.787	444.971
06		1.17254	1.47151	480.603	604.150
06	Jan	1.19557	1.44696	453.290	549.649
	Fev	1.20254	1.43561	464.838	555.256
	Mar	1.19725	1.43905	463.290	557.154
	Abr	1.18314	1.45123	497.846	611.253
	Mai	1.16634	1.48879	529.089	676.081
	Jun	1.16844	1.47802	471.276	597.022
	Jul	1.16506	1.47769	499.280	633.401
	Ago	1.16071	1.48702	493.016	632.075
	Set	1.16411	1.48160	470.639	599.168
	Out	1.16842	1.47348	464.743	586.214
	Nov	1.15655	1.48970	486.796	627.326
	Dez	1.14148	1.50788	476.406	629.543
07	Jan	1.14993	1.49471	485.373	630.759
	Fev	1.14514	1.49714	508.534	664.924
	Mar	1.13851	1.50756	494.954	655.393
	Abr	1.12511	1.51982	502.777	679.688
	Mai	1.12288	1.51754	493.942	667.585
	Jun	1.12631	1.51133	488.678	655.602

	1 SDR *versus* euro [(a)]	2 SDR *versus* USD [(a)]	3 Fine Ounce *versus* EUR (London Gold Fix) [(b)]	4 Fine Ounce *versus* USD (London Gold Fix) [(b)]

D.1.2.2 TAXAS DE CÂMBIO EFECTIVAS DO EURO
Valores médios

EURO EFFECTIVE EXCHANGE RATES
Averages

Fonte / Source: Banco Central Europeu / European Central Bank

		Taxa de câmbio efectiva do euro[(1)]					
		Taxa de câmbio efectiva nominal 1	Taxa de variação em cadeia (em percentagem)[(2)] 2	Taxa de câmbio efectiva real (IPC) 3	Taxa de variação em cadeia (em percentagem)[(2)] 4	Taxa de câmbio efectiva real (deflator do PIB) 5	Taxa de variação em cadeia (em percentagem)[(2)] 6
04		104.35	3.69	105.06	3.69	103.14	3.04
05		103.30	-1.01	104.13	-0.88	100.86	-2.21
06		103.62	0.32	104.45	0.30	100.67	-0.20
2T06		103.78	2.08	104.62	2.06	100.83	1.85
3T06		104.51	0.71	105.33	0.67	101.35	0.51
4T06		104.57	0.06	105.27	-0.05	101.45	0.10
1T07		105.46	0.85	105.94	0.63	102.16	0.70
2T07		107.11	1.56	107.31	1.29	.	.
06	Jan	101.83	0.67	102.63	0.64	.	.
	Fev	101.15	-0.67	101.98	-0.64	.	.
	Mar	101.93	0.77	102.89	0.90	.	.
	Abr	103.03	1.07	104.01	1.09	.	.
	Mai	103.98	0.92	104.90	0.85	.	.
	Jun	104.19	0.20	104.95	0.05	.	.
	Jul	104.52	0.32	105.42	0.44	.	.
	Ago	104.59	0.07	105.40	-0.02	.	.
	Set	104.41	-0.18	105.16	-0.22	.	.
	Out	103.86	-0.53	104.65	-0.48	.	.
	Nov	104.46	0.58	105.18	0.50	.	.
	Dez	105.53	1.02	105.98	0.76	.	.
07	Jan	104.87	-0.62	105.47	-0.48	.	.
	Fev	105.40	0.50	105.89	0.40	.	.
	Mar	106.11	0.67	106.45	0.53	.	.
	Abr	107.13	0.96	107.41	0.91	.	.
	Mai	107.28	0.15	107.45	0.03	.	.
	Jun	106.91	-0.34	107.06	-0.36	.	.

	1 Nominal effective exchange rate	2 Chain rate of change (in percentage)[(2)]	3 Real effective exchange rate(CPI)	4 Chain rate of change (in percentage)[(2)]	5 Real effective exchange rate (GDP deflator)	6 Chain rate of change (in percentage)[(2)]
	Euro effective exchange rate[(1)]					

(1)Valores referentes ao conjunto de 24 parceiros comerciais. Para mais informações consultar www.ecb.int. / Figures referring to the 24 trading partner group. Further information is available on www.ecb.int.
(2)Taxa de variação face ao período imediatamente anterior. / Rate of change relative to the previous period.

D.1.2.3 ÍNDICES CAMBIAIS EFECTIVOS PARA PORTUGAL
Valores médios

EFFECTIVE EXCHANGE RATE INDICES FOR PORTUGAL
Averages

Fonte / Source: Banco de Portugal

		Índice cambial efectivo para Portugal[a]					
		Índice cambial efectivo nominal para Portugal	Taxa de variação em cadeia (em percentagem)[1]	Índice cambial efectivo real mensal para Portugal(IPC)[1]	Taxa de variação em cadeia (em percentagem)[1]	Índice cambial efectivo real trimestral para Portugal (deflator do PIB)[1]	Taxa de variação em cadeia (em percentagem)[1]
		1	2	3	4	5	6
04		100.94	0.65	106.19	0.96	105.83	1.06
05		100.76	-0.18	105.77	-0.39	106.42	0.56
06		100.92	0.16	106.64	0.82	107.43[2]	0.95
2T06		100.96	0.43	106.76	0.79	107.22	0.86
3T06		101.10	0.14	106.87	0.10	107.60	0.35
4T06		101.11	0.01	106.98	0.11	108.60[2]	0.93
1T07		101.28	0.17	107.19	0.19	108.05[2]	-0.51
2T07		101.66	0.37	108.02	0.78	.	.
06	Jan	100.55	0.17	105.80	0.14	.	.
	Fev	100.41	-0.14	105.51	-0.27	.	.
	Mar	100.60	0.19	106.47	0.91	.	.
	Abr	100.85	0.25	106.54	0.07	.	.
	Mai	100.96	0.11	106.89	0.33	.	.
	Jun	101.06	0.10	106.86	-0.03	.	.
	Jul	101.13	0.07	106.97	0.10	.	.
	Ago	101.08	-0.05	106.55	-0.39	.	.
	Set	101.08	0.00	107.09	0.51	.	.
	Out	100.97	-0.11	106.92	-0.16	.	.
	Nov	101.08	0.11	106.98	0.06	.	.
	Dez	101.28	0.20	107.05	0.07	.	.
07	Jan	101.15	-0.13	107.11	0.06	.	.
	Fev	101.26	0.11	106.79	-0.30	.	.
	Mar	101.44	0.18	107.66	0.81	.	.
	Abr	101.64	0.20	108.11	0.42	.	.
	Mai	101.70	0.06	108.10	-0.01	.	.
	Jun	101.63	-0.07	107.86[2]	-0.22	.	.
		1	2	3	4	5	6
		Nominal effective exchange rate index for Portugal	Chain rate of change (in percentage)[1]	Monthly real effective exchange rate index for Portugal (CPI)[*]	Chain rate of change (in percentage)[1]	Quarterly real effective exchange rate index for Portugal (GDP deflator)[1]	Chain rate of change (in percentage)[1]
		Effective exchange rate index for Portugal[a]					

(1)Taxa de variação face ao período imediatamente anterior. / Rate of change relative to the previous period.
(2) Valor baseado parcialmente em estimativas. / Figure partially based on estimations.
(*)Valores revistos. / Revised figures.

D.1.2.4 TAXA DE CÂMBIO EFECTIVA DO EURO - ÍNDICE CAMBIAL EFECTIVO PARA PORTUGAL - DSE - OURO
Fim de período

EURO EFFECTIVE EXCHANGE RATE - EFFECTIVE EXCHANGE RATE INDEX FOR PORTUGAL - SDR - GOLD
End-of-period

Fonte / Source: coluna / column (1) Banco Central Europeu/ European Central Bank;
(2) Banco de Portugal; (3, 4) FMI / IMF; (5-6) Reuters

		Taxa de câmbio efectiva nominal do euro[1]	Índice cambial efectivo nominal para Portugal [a]	DSE *versus* Euro [b]	DSE *versus* USD [b]	OZ Ouro *versus* EUR (London Gold Fix) [c]	OZ Ouro *versus* USD (London Gold Fix) [c]
		1	2	3	4	5	6
04		108.26	101.74	1.14016	1.55301	321.138	438.000
05		100.98	100.41	1.21155	1.42927	433.314	513.000
06		105.50	101.30	1.14229	1.50440	482.761	635.700
06	Jan	101.90	100.58	1.19277	1.44540	469.952	569.275
	Fev	100.67	100.31	1.20844	1.43503	467.791	556.250
	Mar	102.72	100.82	1.19039	1.44085	481.083	583.000
	Abr	103.68	100.96	1.17338	1.47106	510.185	641.125
	Mai	104.54	101.12	1.16116	1.49418	507.810	653.500
	Jun	104.79	101.22	1.16367	1.47937	476.443	606.950
	Jul	104.49	101.09	1.16226	1.48386	497.512	634.750
	Ago	104.82	101.13	1.15829	1.48852	484.988	622.625
	Set	104.27	101.09	1.16617	1.47637	473.991	600.500
	Out	103.75	100.94	1.16575	1.48004	473.470	602.325
	Nov	105.49	101.29	1.14222	1.50773	486.132	642.550
	Dez	105.50	101.30	1.14229	1.50440	482.761	635.700
07	Jan	104.92	101.16	1.15034	1.49015	500.211	648.125
	Fev	106.01	101.42	1.13899	1.50472	508.036	670.600
	Mar	106.44	101.51	1.13394	1.51019	497.471	662.625
	Abr	107.62	101.76	1.12031	1.52418	497.267	677.500
	Mai	107.10	101.68	1.12455	1.51286	489.235	657.850
	Jun	107.05	101.66	1.12223	1.51557	481.504	649.500
		1	2	3	4	5	6
		Euro nominal effective exchange rate[1]	Nominal effective exchange rate index for Portugal [a]	SDR *versus* euro [b]	SDR *versus* USD [b]	Fine Ounce *versus* EUR (London Gold Fix) [c]	Fine Ounce *versus* USD (London Gold Fix) [c]

(1) Valores referentes ao conjunto de 24 parceiros comerciais. Para mais informações consultar www.ecb.int. / Figures referring to the 24 trading partner group. Further information is available on www.ecb.int.

D.1.3 TAXAS DE CÂMBIO DO EURO EM RELAÇÃO A OUTRAS MOEDAS (continua)[a]

Valores de referência - Fim de período

EURO EXCHANGE RATES AGAINST OTHER CURRENCIES (to be continued)[a]

Reference figures - End-of-period

Fonte / Source: Reuters e Banco de Portugal

		Europa				África			
		Rublo bielorusso BYR	Dinar sérvio RSD[b]	Libra de Gibraltar GIB	Hryvnia da Ucrânia UAH	Kuanza de Angola AOA[c]	Pula de Botsuana BWP	Franco congolês CDF[d]	Dinar argelino DZD
		1	2	3	4	5	6	7	8
04		2955.65	79.2780	0.70505	7.2175	117.2373	5.8135	600.0050	98.1325
05		2541.07	85.5129	0.68530	5.9557	95.8524	6.4606	519.0680	86.0886
06		2821.01	79.0000	0.67150	6.6522	105.5124	7.9313	711.1800	93.6519
06	Jan	2607.19	87.6210	0.68430	6.1314	97.2015	6.5203	530.1630	88.4008
	Fev	2556.09	87.7132	0.67960	6.0116	95.2436	6.4732	510.6250	88.0971
	Mar	2604.18	86.9531	0.69640	6.1258	96.9080	6.6251	521.6820	88.6376
	Abr	2695.61	86.5145	0.69420	6.2873	100.7491	6.8043	540.3450	90.5203
	Mai	2759.54	88.2140	0.68590	6.4533	103.2733	7.3114	573.9130	93.6237
	Jun	2724.40	85.3400	0.69210	6.3597	100.8448	7.6584	560.0080	92.9130
	Jul	2735.65	83.4600	0.68430	6.4378	101.9676	7.5322	580.8990	94.4401
	Ago	2752.36	84.7145	0.67410	6.4608	103.1215	7.7416	600.1420	94.0141
	Set	2711.77	82.7325	0.67770	6.3876	101.9686	8.1154	591.2220	91.2968
	Out	2719.48	79.9200	0.66850	6.3956	102.2178	7.9350	682.4100	93.6063
	Nov	2826.12	78.6501	0.67425	6.6710	105.6050	8.0982	712.8000	93.5220
	Dez	2821.01	79.0000	0.67150	6.6522	105.5124	7.9313	711.1800	93.6519
07	Jan	2776.69	79.0000	0.66325	6.5482	103.9858	8.0963	686.5620	92.6613
	Fev	2833.76	79.9900	0.67365	6.6725	105.7769	8.2724	746.4220	94.8959
	Mar	2856.05	80.8577	0.67980	6.7103	106.7096	8.3708	755.1310	95.2097
	Abr	2918.42	80.7500	0.68270	6.8181	107.2230	8.3543	755.0780	96.4771
	Mai	2885.81	81.2061	0.68005	6.7716	100.7330	8.3069	750.0050	94.7293
	Jun	2898.17	79.0254	0.67400	6.7660	100.8160	8.3752	752.9040	94.2987

	1	2	3	4	5	6	7	8
	Belorusian rouble BYR	(Servia) Dinar RSD[b]	Gibraltar pound GIB	(Ukraniane) Hryvnia UAH	(Angola) Kuanza AOA[c]	(Botswana) Pula BWP	Congolese franc CDF[d]	Algerian dinar DZD
	Europa				África			

D.1.3 TAXAS DE CÂMBIO DO EURO EM RELAÇÃO A OUTRAS MOEDAS (continuação)[a]

Valores de referência - Fim de período

EURO EXCHANGE RATES AGAINST OTHER CURRENCIES (continued)[a]

Reference figures - End-of-period

Fonte / Source: Reuters e Banco de Portugal

		África									
		Libra egípcia EGP	Birr etíope ETB	Cedi do Gana GHC	Franco guineense GNF	Xelim queniano KES	Dólar liberiano LRD	Dinar líbio LYD	Dirham marroquino MAD	Ariary malgache MGA[e]	Ouguiya mauritana MRO
		9	10	11	12	13	14	15	16	17	18
04		8.2679	11.7141	12258.90	3807.75	107.1292	88.5365	1.74104	11.2196	12463.22	355.903
05		6.7700	10.2912	10735.27	5078.61	85.4693	76.6805	1.58664	10.9097	2548.15	333.265
06		7.5217	11.5874	12147.07	7317.25	91.6632	85.6050	1.67885	11.1354	2655.07	356.907
06	Jan	6.9457	10.5750	11021.20	5150.15	86.7043	78.7670	1.61291	10.9474	2602.34	327.907
	Fev	6.8133	10.3656	10853.75	5310.50	85.9750	77.1875	1.58858	10.8491	2610.72	320.566
	Mar	6.9568	10.4700	11069.11	5386.28	86.6646	78.6760	1.61377	10.9637	2717.35	318.934
	Abr	7.2138	10.9486	11458.82	5585.23	89.2634	81.4905	1.65896	11.0343	2776.95	341.633
	Mai	7.4168	11.2410	11777.44	5732.69	92.9263	83.6420	1.65772	11.1110	2783.99	350.653
	Jun	7.3163	11.1084	11645.11	6268.46	93.8855	82.6345	1.65269	11.0283	2752.36	344.904
	Jul	7.3330	11.0435	11815.86	6772.89	93.8502	82.9855	1.66609	11.0887	2731.50	346.369
	Ago	7.3771	11.2355	11894.89	7087.33	93.2983	83.5315	1.62501	11.0729	2736.62	348.648
	Set	7.2664	11.0714	11685.18	7032.63	91.9116	82.2900	1.63979	11.0537	2697.85	348.150
	Out	7.2812	11.1060	11734.91	7053.90	91.1573	82.5240	1.66286	11.0189	2678.86	344.062
	Nov	7.5497	11.5498	12162.08	7333.92	92.4000	85.8000	1.70775	11.1309	2706.00	359.040
	Dez	7.5217	11.5874	12147.07	7317.25	91.6632	85.6050	1.67885	11.1354	2655.07	356.907
07	Jan	7.3799	11.4612	11998.64	7772.40	91.1314	84.2010	1.66783	11.0841	2651.68	351.053
	Fev	7.5237	11.7378	12279.62	7926.60	91.7900	85.8715	1.70092	11.1550	2639.56	358.018
	Mar	7.5863	11.8361	12335.88	7990.80	91.4281	86.5670	1.70018	11.1302	2593.68	360.918
	Abr	7.7344	12.1155	12612.43	4972.63	92.5820	88.4325	1.72185	11.1752	2502.64	368.696
	Mai	7.6574	12.1051	12478.36	4642.63	90.0678	87.4445	1.70315	11.1886	2485.44	349.778
	Jun	7.6877	12.2540	12515.54	4659.23	90.2134	87.7825	1.71527	11.1811	2493.02	354.398

	9	10	11	12	13	14	15	16	17	18
	Egyptian pound EGP	Ethiopian birr ETB	(Ghana) Cedi GHC	Guinean Franc GNF	Kenyan shilling KES	Liberian dollar LRD	Libyan dinar LYD	Morrocan dirham MAD	Malagasy Ariary MGA[e]	Mauritanian ouguiya MRO
	Africa									

D.1.3 TAXAS DE CÂMBIO DO EURO EM RELAÇÃO A OUTRAS MOEDAS (continuação)[a]

Valores de referência - Fim de período

EURO EXCHANGE RATES AGAINST OTHER CURRENCIES (continued)[a]

Reference figures - End-of-period

Fonte / Source: coluna / column (19,21, 23-26, 29, 30) Reuters e Banco de Portugal;(22, 28) Natexis Banques Populaires;(27) Banco Central de S. Tomé e Príncipe

		Africa											
		Rupia mauriciana MUR	Kwacha do Malawi MWK	Metical de Moçambique MZN[f]	Dólar namibiano NAD	Naira da Nigéria NGN	Libra sudanesa SDG[g]	Leone da Serra Leoa SLL	Xelim somaliano SOS	Dobra de S.Tomé e Principe STD	Lilangeni da Suazilândia SZL	Dinar tunisino TND	Xelim tanzaniano TZS
		19	20	21	22	23	24	25	26	27	28	29	30
04		38.4793	147.1068	25314.40	7.6897	177.7541	341.9760	3343.96	4212.98	13745.43	7.6897	1.6352	1416.584
05		35.9219	148.0524	28024.40	7.4642	153.5969	271.9860	2778.19	2005.49	14109.87	7.4642	1.6082	1356.655
06		43.7903	183.9191	34.47	9.2124	168.9711	279.2440	3101.54	1817.46	17222.30	9.2124	1.7078	1665.347
06	Jan	37.2023	156.9523	29113.60	7.4105	154.5045	279.1440	2853.79	1999.47	14685.77	7.4105	1.6222	1431.136
	Fev	36.4563	157.6044	29291.10	7.3520	151.4063	271.4270	2796.56	1897.03	14363.32	7.3520	1.6110	1415.500
	Mar	37.5829	162.3025	30420.50	7.5066	154.3260	274.3550	2850.49	1827.70	14211.30	7.5066	1.6392	1482.740
	Abr	38.6766	172.9103	31149.90	7.6811	159.5333	280.9040	2952.46	1836.67	14824.18	7.6811	1.6623	1526.380
	Mai	39.8265	179.4443	32473.70	8.5459	164.7104	284.5760	3030.41	1788.65	15973.38	8.5459	1.6900	1614.934
	Jun	39.3467	175.4394	32876.20	9.1848	162.0908	276.5650	2993.91	1744.86	15770.52	9.1848	1.6790	1595.482
	Jul	39.8650	177.0528	32.06	8.7961	163.2899	273.5140	3006.63	1752.27	15952.91	8.7961	1.6875	1649.496
	Ago	41.8300	176.2772	33.40	9.1438	164.3643	272.4800	3026.41	1763.80	16175.39	9.1438	1.6954	1702.758
	Set	41.6514	175.0264	33.07	9.8277	162.0480	268.4300	2981.43	1737.59	16067.92	9.8277	1.6819	1588.830
	Out	41.7698	174.8812	33.21	9.3900	162.3818	269.1930	2989.91	1742.53	16458.83	9.3900	1.6802	1642.862
	Nov	43.6260	183.1764	34.60	9.5479	168.8280	279.8800	3108.60	1811.70	17118.63	9.5479	1.7106	1692.240
	Dez	43.7903	183.9191	34.47	9.2124	168.9711	279.2440	3101.54	1817.46	17222.30	9.2124	1.7078	1665.347
07	Jan	43.0721	182.3016	34.04	9.4166	165.8112	2.6031	3050.67	1774.70	16987.30	9.4166	1.6993	1673.657
	Fev	43.2660	184.4388	34.85	9.5849	169.2329	2.6548	3111.19	1792.73	17583.81	9.5849	1.7260	1655.338
	Mar	43.2835	186.4120	35.27	9.7005	170.2040	2.6708	3136.39	1807.25	17752.01	9.7005	1.7319	1650.100
	Abr	43.3319	191.5992	35.92	9.5946	173.3277	2.7279	3203.98	1844.84	18341.80	9.5946	1.7526	1735.998
	Mai	42.1752	189.1761	35.42	9.6110	171.5258	2.6988	3168.18	1825.57	18111.20	9.6110	1.7536	1684.316
	Jun	42.6758	190.3395	35.19	9.5531	171.6486	2.7080	3180.43	1831.28	18178.28	9.5531	1.7521	1680.022
		19	20	21	22	23	24	25	26	27	28	29	30
		Mauritian rupee MUR	Malawian kwacha MWK	(Mozambique) Metical MZN[f]	Namibian dollar NAD	Nigerian naira NGN	Sudanese Pound SDG[g]	(Sierra Leone) Leone SLL	Somali shilling SOS	(S.Tomé and Principe) Dobra STD	Swaziland lilangeni SZL	Tunisian dinar TND	Tanzanian shilling TZS
		Africa											

D.1.3 TAXAS DE CÂMBIO DO EURO EM RELAÇÃO A OUTRAS MOEDAS (continuação)[a]

Valores de referência - Fim de período

EURO REFERENCE EXCHANGE RATES (continued)[a]

Reference figures - End-of-period

Fonte / Source: coluna / column (31, 34-37, 39, 41, 42) Reuters e Banco de Portugal ;(32,33, 38, 40) Natexis Banques Populaires

		África					América						
		Xelim ugandês UGX	Franco CFA BEAC XAF[h]	Franco CFA BCEAO XOF[i]	Kwacha zambiano ZMK	Dólar do Zimbabué ZWD[j]	Florim das Antilhas Holandesas ANG	Peso argentino ARS	Dólar das Bermudas BMD	Boliviano da Bolívia BOB	Dólar das Bahamas BSD	Peso chileno CLP	Peso colombiano COP
		31	32	33	34	35	36	37	38	39	40	41	42
04		2366.65	655.957	655.957	6401.87	7627.7600	2.4382	4.0506	1.3621	10.9526	1.3621	756.987	3204.34
05		2145.87	655.957	655.957	4069.97	99787.9560	2.1117	3.5763	1.1797	9.4376	1.1797	604.065	2697.41
06		2292.24	655.957	655.957	5831.02	329.2500	2.3574	4.0474	1.3170	10.5294	1.3170	700.973	2949.75
06	Jan	2199.42	655.957	655.957	4120.12	120212.4750	2.1691	3.7042	1.2118	9.6944	1.2118	635.892	2748.67
	Fev	2167.19	655.957	655.957	3912.81	117801.8760	2.1256	3.6490	1.1875	9.5000	1.1875	614.234	2665.94
	Mar	2201.72	655.957	655.957	3933.80	120073.5920	2.1666	3.7278	1.2104	9.6832	1.2104	636.005	2776.54
	Abr	2300.54	655.957	655.957	3848.86	126868.8480	2.2441	3.8071	1.2537	10.0296	1.2537	648.790	2986.31
	Mai	2383.80	655.957	655.957	4375.12	130218.4210	2.3034	3.9644	1.2868	10.2944	1.2868	683.613	3190.62
	Jun	2370.97	655.957	655.957	4401.88	128649.8900	2.2756	3.9241	1.2713	10.1640	1.2713	684.945	3288.22
	Jul	2370.83	655.957	655.957	4691.87	129196.3460	2.2853	3.9297	1.2767	10.2072	1.2767	689.163	3097.72
	Ago	2383.86	655.957	655.957	5050.44	321.2800	2.3003	3.9767	1.2851	10.2744	1.2851	691.320	3081.41
	Set	2355.39	655.957	655.957	5481.78	316.5000	2.2661	3.9288	1.2660	10.1217	1.2660	680.538	3030.96
	Out	2310.67	655.957	655.957	4884.79	317.4000	2.2726	3.9298	1.2696	10.1505	1.2696	666.603	2928.33
	Nov	2385.90	655.957	655.957	5280.00	330.0000	2.3628	4.0607	1.3200	10.5534	1.3200	696.102	3044.58
	Dez	2292.24	655.957	655.957	5831.02	329.2500	2.3574	4.0474	1.3170	10.5294	1.3170	700.973	2949.75
07	Jan	2288.32	655.957	655.957	5554.03	323.8500	2.3188	4.0238	1.2954	10.3567	1.2954	704.989	2919.77
	Fev	2298.71	655.957	655.957	5581.65	330.2800	2.3648	4.1007	1.3211	10.5622	1.3211	713.460	2951.93
	Mar	2329.98	655.957	655.957	5633.51	332.9500	2.3839	4.1303	1.3318	10.6477	1.3318	718.972	2934.32
	Abr	2348.22	655.957	655.957	5632.47	340.1300	2.4353	4.2042	1.3605	10.8772	1.3605	714.875	2860.25
	Mai	2266.83	655.957	655.957	5340.84	336.3300	2.4081	4.1455	1.3453	10.7557	1.3453	707.022	2560.04
	Jun	2145.94	655.957	655.957	5084.63	337.6300	2.4174	4.1726	1.3505	10.6487	1.3505	711.308	2640.30
		31	32	33	34	35	36	37	38	39	40	41	42
		Ugand schilling UGX	CFA franc BEAC XAF[h]	CFA franc BCEAO XOF[i]	Zambian kwacha ZMK	Zimbabwe dollar ZWD[j]	Netherlands Antillean guilder ANG	Argentine peso ARS	Bermuda dollar BMD	(Bolivia) Boliviano BOB	Bahamian Dollar BSD	Chilean peso CLP	Colombian peso COP
		Africa					America						

D.1.3 TAXAS DE CÂMBIO DO EURO EM RELAÇÃO A OUTRAS MOEDAS (continuação)[a]

Valores de referência - Fim de período

EURO REFERENCE EXCHANGE RATES (continued)[a]

Reference figures - End-of-period

Fonte / Source: coluna / column (43-52) Reuters, Banco de Portugal; (53) Natexis Banques Populaires

		América										
		Colon costa-riquenho CRC	Peso cubano CUP[k]	Peso dominicano DOP	Quetzal guatemalteco GTQ	Dólar da guiana GYD	Dólar da Jamaica JMD	Lempira das Honduras HNL	Gourde do Haiti HTG	Peso mexicano MXN	Cordoba oro da Nicarágua NIO	Balboa do Panamá PAB
		43	44	45	46	47	48	49	50	51	52	53
04		624.659	1.3621	38.8199	10.5290	243.816	83.1630	25.3759	48.8653	15.1840	22.0660	1.3621
05		585.898	1.0945	39.9623	8.9421	224.143	75.8105	22.2904	49.7244	12.5414	19.4061	1.1797
06		683.523	1.2205	43.8232	10.0355	250.230	87.8933	24.8847	49.0912	14.2256	23.5743	1.3170
06	Jan	604.900	1.1177	42.1706	9.1976	230.242	78.1702	22.8970	52.1377	12.6542	20.7218	1.2118
	Fev	596.968	1.1074	37.1094	9.0428	225.625	77.0480	22.4378	49.9047	12.4412	20.3656	1.1875
	Mar	612.105	1.1118	39.2775	9.1869	229.976	76.9361	22.8705	50.4132	13.1805	20.7705	1.2104
	Abr	636.535	1.1499	40.4318	9.4905	238.203	81.8133	23.6887	51.2763	13.9161	21.4508	1.2537
	Mai	656.834	1.1786	41.8853	9.7372	244.492	84.1921	24.3141	48.6089	14.5087	22.1072	1.2868
	Jun	652.806	1.1602	41.3808	9.6555	241.547	83.4831	24.0212	49.6443	14.3516	21.8409	1.2713
	Jul	659.109	1.1727	42.0034	9.6582	242.573	83.8632	24.1232	49.8551	13.9287	21.9465	1.2767
	Ago	666.723	1.1861	42.1513	9.7732	244.169	84.7716	24.2820	49.3478	13.9697	22.1037	1.2851
	Set	660.105	1.1765	42.5060	9.6241	240.540	83.1857	23.9211	48.2346	13.9311	22.3829	1.2660
	Out	656.383	1.1778	42.6586	9.6071	241.224	83.8412	23.9891	48.7526	13.6641	22.5862	1.2696
	Nov	682.077	1.2184	44.0220	10.0716	250.800	87.8889	24.9414	50.6880	14.5290	23.4300	1.3200
	Dez	683.523	1.2205	43.8232	10.0355	250.230	87.8933	24.8847	49.0912	14.2256	23.5743	1.3170
07	Jan	673.608	1.2007	43.5902	9.9875	260.945	87.1383	24.4766	49.7434	14.2964	23.3172	1.2954
	Fev	686.906	1.2250	43.7284	10.1857	266.122	88.8010	24.9622	49.7394	14.7470	23.8723	1.3211
	Mar	692.103	1.2356	43.0837	10.2349	269.616	89.8799	25.1644	48.8105	14.7079	24.1589	1.3318
	Abr	707.392	1.2589	44.2843	10.4078	275.426	91.9528	25.7066	49.1821	14.8679	24.8019	1.3605
	Mai	697.605	1.2428	43.4532	10.2848	272.349	91.4030	25.4194	48.2963	14.4582	24.5921	1.3453
	Jun	701.517	1.2476	44.6340	10.4056	276.110	92.1547	25.5420	47.3013	14.5689	24.8087	1.3505
		43	44	45	46	47	48	49	50	51	52	53
		Costa Rican colon CRC	Cuban peso CUP[k]	Dominican peso DOP	Guatemalan quetzal GTQ	Guyanese dollar GYD	Jamaican dollar JMD	(Honduras) Lempira HNL	(Haiti) Gourde HTG	Mexican peso MXN	(Nicaragua) Cordoba oro NIO	(Panama) Balboa PAB
		America										

D.1.3 TAXAS DE CÂMBIO DO EURO EM RELAÇÃO A OUTRAS MOEDAS (continuação)[a]

Valores de referência - Fim de período

EURO REFERENCE EXCHANGE RATES (continued)[a]

Reference figures - End-of-period

Fonte / Source: Reuters e Banco de Portugal

		América							Ásia		
		Novo Sol do Perú PEN	Guarani do Paraguai PYG	Dólar do Suriname SRC[l]	Colon salvadorenho SVC	Dólar de Trindade e Tobago TTD	Peso uruguaio UYU	Bolivar da Venezuela VEB	Dirham dos Emir. A. Unidos AED	Afeghani do Afeganistão AFN[m]	Dinar do Barém BHD
		54	55	56	57	58	59	60	61	62	63
04		4.4629	8329.24	3.6800	11.9211	8.4791	35.9663	2611.96	5.0027	58.5703	0.51350
05		4.0493	7196.17	3.1900	10.3247	7.4054	27.9589	2533.17	4.3331	57.9823	0.44474
06		4.2091	6808.89	3.5700	11.5264	8.3366	32.1348	2827.99	4.8371	64.7701	0.49652
06	Jan	4.0183	7428.33	3.2700	10.6057	7.5841	29.2953	2602.10	4.4509	59.4994	0.45684
	Fev	3.9128	7142.81	3.2100	10.3930	7.4478	28.8266	2549.92	4.3617	58.3063	0.44768
	Mar	4.0736	7141.36	3.2700	10.5934	7.6297	29.4127	2599.09	4.4454	59.6122	0.45631
	Abr	4.1617	7284.00	3.4000	10.9724	7.8885	30.0575	2692.07	4.6047	61.6194	0.47264
	Mai	4.2448	7431.27	3.4900	11.2621	8.1158	30.8832	2763.15	4.7260	63.1819	0.48514
	Jun	4.1419	7055.72	3.4500	11.1264	8.0367	30.1934	2729.86	4.6694	62.3573	0.47931
	Jul	4.1378	7009.08	3.4600	11.1737	8.0156	30.5131	2741.46	4.6894	62.8775	0.48132
	Ago	4.1579	6939.54	3.4800	11.2472	8.0351	30.7139	2759.50	4.7201	63.1755	0.48446
	Set	4.1120	6804.75	3.4300	11.0800	7.9502	30.1625	2718.48	4.6498	62.2492	0.47728
	Out	4.0805	6805.06	3.4400	11.1115	8.0874	30.1847	2726.21	4.6632	62.4262	0.47865
	Nov	4.2538	7137.90	3.5800	11.5526	8.3556	32.0430	2834.44	4.8478	64.9176	0.49762
	Dez	4.2091	6808.89	3.5700	11.5264	8.3366	32.1348	2827.99	4.8371	64.7701	0.49652
07	Jan	4.1427	6800.85	3.5100	11.3373	8.1999	31.4135	2781.61	4.7578	63.6948	0.48835
	Fev	4.2143	6836.69	3.5800	11.5623	8.3097	32.0367	2836.80	4.8522	65.0378	0.49804
	Mar	4.2385	6765.54	3.6100	11.6559	8.3770	31.8633	2859.77	4.8903	65.2848	0.50211
	Abr	4.3135	6979.37	3.6900	11.9071	8.5575	32.5840	2921.40	4.9969	66.9094	0.51292
	Mai	4.2713	6793.77	3.6500	11.7741	8.4350	32.2199	2888.76	4.9403	66.1619	0.50718
	Jun	4.2777	6948.32	3.6600	11.8196	8.5487	32.1419	2899.93	4.9602	66.9848	0.50912
		54	55	56	57	58	59	60	61	62	63
		(Peru) New Sol PEN	(Paraguay) Guarani PYG	Suriname Dollar SRC[l]	Salvadorian colon SVD	Trinidad and Tobago dollar TTD	Uruguayan Peso UYU	(Venezuela) Bolivar VEB	UEA Dirham AED	(Afghanistan) Afeghani AFN[m]	Bahraini Dinar BHD
		America							Asia		

D.1.3 TAXAS DE CÂMBIO DO EURO EM RELAÇÃO A OUTRAS MOEDAS (continuação)[a]

Valores de referência - Fim de período

EURO REFERENCE EXCHANGE RATES (continued)[a]

Reference figures - End-of-period

Fonte / Source: Reuters e Banco de Portugal

		Ásia									
		Novo shekel de Israel	Rupia indiana	Dinar iraquiano	Rial iraniano	Dinar jordano	Won norte-coreano	Dinar kwoeitiano	Rupia do Sri-Lanka	Libra libanesa	Kyat de Mianmar
		ILS	INR	IQD[n]	IRR	JOD	KPW	KWD	LKR	LBP	MMK
		64	65	66	67	68	69	70	71	72	73
04		5.8843	59.1083	1994.11000	11979.67	0.96573	2.9966	0.40153	142.3054	2061.54	8.7447
05		5.4337	53.0924	1734.16000	10721.11	0.83576	2.5953	0.34451	120.4592	1778.40	7.5737
06		5.5525	58.0995	1745.03000	11968.90	0.93375	2.8933	0.38076	141.5117	1991.30	8.4551
06	Jan	5.6552	53.3677	1781.35000	11012.84	0.85868	2.6660	0.35388	123.7490	1823.15	7.7798
	Fev	5.5824	52.6294	1745.63000	10792.00	0.84128	2.6125	0.34699	121.7781	1784.81	7.6238
	Mar	5.6538	53.9415	1779.29000	11000.12	0.85793	2.6629	0.35348	124.1568	1824.68	7.7708
	Abr	5.6354	56.3287	1842.94000	11393.63	0.88818	2.7542	0.36611	128.8804	1889.95	8.0488
	Mai	5.8086	59.4888	1891.60000	11694.44	0.91163	2.8269	0.37215	132.5404	1939.85	8.2613
	Jun	5.6404	58.3272	1877.71000	11553.57	0.90072	2.7929	0.36761	132.1771	1916.48	8.1617
	Jul	5.6076	59.3666	1884.41000	11602.65	0.90646	2.8048	0.36924	132.7449	1922.71	8.1964
	Ago	5.5929	59.6800	1898.09000	11678.99	0.91049	2.8232	0.37166	131.3244	1937.93	8.2503
	Set	5.4486	57.9701	1864.82000	11505.41	0.89671	2.7813	0.36611	131.3602	1914.83	8.1277
	Out	5.4263	57.0304	1866.31000	11538.12	0.89951	2.7892	0.36716	137.1485	1920.27	8.1508
	Nov	5.6034	58.9248	1894.20000	11996.16	0.93522	2.8999	0.38157	142.6920	1989.90	8.4744
	Dez	5.5525	58.0995	1745.03000	11968.90	0.93375	2.8933	0.38076	141.5117	1991.30	8.4551
07	Jan	5.5171	57.1012	1673.66000	11772.60	0.91766	2.8458	0.37459	140.6545	1958.64	8.3165
	Fev	5.5724	58.2473	1692.33000	12006.16	0.93587	2.9023	0.38200	143.7225	1996.84	8.4815
	Mar	5.5376	57.4272	1695.38000	12103.40	0.94425	2.9258	0.38537	144.7001	2013.02	8.5502
	Abr	5.4815	55.8417	1727.84000	12364.22	0.96459	2.9889	0.39339	150.4713	2057.08	8.7344
	Mai	5.4579	54.3165	1695.08000	12226.09	0.95328	2.9555	0.38792	149.1534	2034.77	8.6368
	Jun	5.7430	54.8168	1689.48000	12273.34	0.95696	2.9669	0.38909	150.4254	2035.88	8.6702
		64	65	66	67	68	69	70	71	72	73
		(Israel) New Shekel	Indian rupee	Iraqui dinar[n]	Iranian rial	Jordanian dinar	North Korean won	Kwaiti dinar	Sri lankan rupee	Lebanese Pound	(Myanmar) Kyat
		ILS	INR	IQD	IRR	JOD	KPW	KWD	LKR	LBP	MMK
		Asia									

D.1.3 TAXAS DE CÂMBIO DO EURO EM RELAÇÃO A OUTRAS MOEDAS (continuação)[a]

Valores de referência - Fim de período

EURO REFERENCE EXCHANGE RATES (continued)[a]

Reference figures - End-of-period

Fonte / Source: Reuters e Banco de Portugal

		Ásia						
		Rial do Oman	Rupia paquistanesa	Rial do Qatar	Rial da Arábia Saudita	Libra síria	Novo dólar de Taiwan	Rial do Iémen
		OMR	PKR	QAR	SAR	SYP	TWD	YER
		74	75	76	77	78	79	80
04		0.52442	80.9428	4.9583	5.1088	62.9971	43.3012	252.6010
05		0.45417	70.4930	4.2947	4.4242	57.3039	38.7225	229.9350
06		0.50704	80.3897	4.7947	4.9392	63.9733	42.9276	259.1200
06	Jan	0.46653	72.7201	4.4097	4.5449	58.8632	38.7546	235.9980
	Fev	0.45719	71.1847	4.3224	4.4535	57.6828	38.3254	232.2160
	Mar	0.46600	72.7692	4.4068	4.5399	58.7952	39.2823	238.7510
	Abr	0.48267	75.3098	4.5638	4.7024	60.8985	40.0244	246.3520
	Mai	0.49541	77.4010	4.6852	4.8261	62.5063	41.2226	252.8560
	Jun	0.48944	76.7230	4.6282	4.7674	61.7534	41.1609	249.7790
	Jul	0.49152	76.9722	4.6477	4.7882	62.0157	41.8094	251.1910
	Ago	0.49474	77.5879	4.6781	4.8194	62.4237	42.2862	252.8430
	Set	0.48739	76.6880	4.6086	4.7478	61.4960	41.9014	249.0860
	Out	0.48879	76.8806	4.6224	4.7614	61.6708	42.2269	249.7940
	Nov	0.50819	80.5596	4.8059	4.9505	64.1190	42.7680	259.7100
	Dez	0.50704	80.3897	4.7947	4.9392	63.9733	42.9276	259.1200
07	Jan	0.49871	78.5790	4.7160	4.8586	62.9241	42.6536	254.8700
	Fev	0.50860	80.1610	4.8085	4.9545	64.1724	43.5276	259.9260
	Mar	0.51259	81.1865	4.8472	4.9946	64.6922	44.0693	262.0320
	Abr	0.52374	82.6164	4.9525	5.1028	66.0863	45.3257	270.6030
	Mai	0.51793	81.7270	4.8958	5.0455	65.3479	44.4420	267.0560
	Jun	0.51994	81.6647	4.9155	5.0653	65.6005	44.2154	268.0470
		74	75	76	77	78	79	80
		Omani rial	Pakistani rupee	Qatari Riyal	Saudi riyal	Syrian pound	New Taiwan dollar	Yemen rial
		OMR	PKR	QAR	SAR	SYP	TWD	YER
		Asia						

D.2 Actividade nos mercados de câmbios e de produtos derivados

D.2 Foreign exchange and derivatives market activity

D.2.1 TRANSACÇÕES NO MERCADO DE CÂMBIOS [a]
Global - Valores diários médios [b]

FOREIGN EXCHANGE MARKET TURNOVER [a]
Global - Daily average [b]

Fonte / Source: Banco de Portugal

10^6 dólares

		Spot			Derivados cambiais - OTC[c]									Derivados cambiais - Bolsa[f]
					Outright forwards		Foreign exchange swaps		Currency swaps[d]		Opções		Total[e]	
		Empresas financeiras	Clientes não financeiros	Total	Empresas financeiras	Clientes não financeiros	Empresas financeiras	Clientes não financeiros	Empresas financeiras	Clientes não financeiros	Empresas financeiras	Clientes não financeiros		
		1	2	3=1+2	4	5	6	7	8	9	10	11	12	13
94	Jan	935	128	1063	37	14	363	0	0	0	0	0	414	.
	Abr	1017	151	1168	58	26	371	2	0	0	0	0	457	.
	Jul	1014	170	1184	48	36	667	13	0	0	0	0	764	.
	Out	1149	214	1363	73	56	565	6	2	0	0	0	702	.
95	Jan	1171	207	1378	30	101	887	17	0	0	0	0	1035	.
	Abr	1078	301	1379	37	89	851	26	3	0	8	3	1017	0
	Out	1079	417	1496	37	71	1054	19	1	0	13	7	1202	0
96	Abr	1033	432	1465	76	108	1046	20	0	0	20	2	1272	0
	Out	1295	395	1690	211	108	1214	26	1	0	32	6	1598	0
97	Abr	1606	351	1957	105	118	1273	31	11	2	7	1	1548	0
	Out	1314	385	1699	73	173	2515	35	1	0	6	6	2809	0
98	Abr	1276	558	1834	122	214	2112	116	0	1	18	19	2602	2
	Out	1730	541	2271	175	271	3256	81	0	0	14	2	3799	1
99	Abr	979	172	1151	71	184	682	11	0	0	2	1	951	1
	Out	864	190	1054	111	135	866	14	0	0	2	2	1130	0
00	Abr	642	283	925	94	91	845	23	0	0	31	28	1112	0
	Out	626	224	850	59	76	443	18	22	0	61	27	706	0
01	Abr	653	264	917	62	42	594	94	0	0	8	4	804	2
02	Abr	705	309	1014	43	23	312	126	6	0	37	35	582	3
03	Abr	919	209	1128	65	29	588	15	2	0	44	19	762	1
04	Abr	907	126	1033	44	31	793	33	15	0	6	6	928	3
05	Abr	947	206	1153	62	75	848	12	5	0	102	6	1110	57

	1	2	3=1+2	4	5	6	7	8	9	10	11	12	13
	Financial institutions	Non-financial customers	Total	Financial institutions	Non-financial customers	Financial institutions	Non-financial customers	Financial institutions	Non-financial customers	Financial institutions	Non-financial customers	Total[e]	Exchange-traded currency derivatives[f]
	Spot			Outright forwards		Foreign exchange swaps		Currency swaps[d]		Options			
				OTC Foreign exchange derivatives[c]									

D.2.2 TRANSACÇÕES NO MERCADO DE CÂMBIOS [a]
Euro contra outras moedas - Valores diários médios [b]

FOREIGN EXCHANGE MARKET TURNOVER [a]
Euro against other currencies - Daily average [b]

Fonte / Source: Banco de Portugal

10^6 dólares

		Spot			Derivados cambiais - OTC[c]									Derivados cambiais - Bolsa[f]
					Outright forwards		Foreign exchange swaps		Currency swaps[d]		Opções		Total[e]	
		Empresas Financeiras	Clientes não financeiros	Total	Empresas financeiras	Clientes não financeiros	Empresas financeiras	Clientes não financeiros	Empresas financeiras	Clientes não financeiros	Empresas financeiras	Clientes não financeiros		
		1	2	3=1+2	4	5	6	7	8	9	10	11	12	13
99	Abr	762	164	926	64	147	520	10	0	0	2	1	744	0
	Out	768	184	952	108	132	704	13	0	0	2	1	960	0
00	Abr	561	278	839	91	90	663	22	0	0	31	27	924	0
	Out	519	219	738	56	73	378	18	11	0	61	27	624	0
01	Abr	514	245	759	52	37	518	94	0	0	5	2	708	2
02	Abr	549	301	850	28	22	263	124	6	0	35	33	511	2
03	Abr	696	193	889	31	29	457	15	2	0	13	8	556	1
04	Abr	809	124	933	37	30	711	26	15	0	6	6	831	2
05	Abr	896	204	1100	39	72	605	11	5	0	77	6	815	4

	1	2	3=1+2	4	5	6	7	8	9	10	11	12	13
	Financial institutions	Non-financial customers	Total	Financial institutions	Non-financial customers	Financial institutions	Non-financial customers	Financial institutions	Non-financial customers	Financial institutions	Non-financial customers	Total[e]	Exchange-traded currency derivatives[f]
	Spot			Outright forwards		Foreign exchange swaps		Currency swaps[d]		Options			
				OTC Foreign exchange derivatives[c]									

D.2.3 TRANSACÇÕES NO MERCADO DE CÂMBIOS [a]

Euro contra o dólar dos EUA - Valores diários médios [b]

FOREIGN EXCHANGE MARKET TURNOVER [a]

Euro against US dollar - Daily average [b]

Fonte / Source: Banco de Portugal

10^6 dólares

		Spot			Derivados cambiais - OTC[c]									Derivados cambiais - Bolsa[f]
					Outright forwards		Foreign exchange swaps		Currency swaps[d]		Opções			
		Empresas financeiras	Clientes não financeiros	Total	Empresas financeiras	Clientes não financeiros	Empresas financeiras	Clientes não financeiros	Empresas financeiras	Clientes não financeiros	Empresas financeiras	Clientes não financeiros	Total[e]	
		1	2	3=1+2	4	5	6	7	8	9	10	11	12	13
99	Abr	628	76	704	43	70	497	0	0	0	1	1	612	0
	Out	543	109	652	74	91	692	4	0	0	3	1	865	0
00	Abr	352	181	533	61	55	648	1	0	0	30	27	822	0
	Out	361	153	514	49	67	374	11	11	0	62	27	601	0
01	Abr	273	141	414	30	29	491	56	0	0	0	2	608	2
02	Abr	336	213	548	24	18	216	116	0	0	34	33	441	2
03	Abr	488	96	584	26	23	391	15	0	0	1	1	457	1
04	Abr	664	63	727	30	25	390	13	15	0	6	6	485	1
05	Abr	721	124	845	28	59	389	11	0	0	21	6	513	3

	1	2	3=1+2	4	5	6	7	8	9	10	11	12	13
	Financial institutions	Non-financial customers	Total	Financial institutions	Non-financial customers	Financial institutions	Non-financial customers	Financial institutions	Non-financial customers	Financial institutions	Non-financial customers	Total[e]	Exchange-traded currency derivatives[f]
	Spot			Outright forwards		Foreign exchange swaps		Currency swaps[d]		Options			
				OTC Foreign exchange derivatives[c]									

D.2.4 TRANSACÇÕES NO MERCADO DE CÂMBIOS [a]

Euro contra a libra esterlina - Valores diários médios [b]

FOREIGN EXCHANGE MARKET TURNOVER [a]

Euro against pound sterling - Daily average [b]

Fonte / Source: Banco de Portugal

10^6 dólares

		Spot			Derivados cambiais - OTC[c]									Derivados cambiais - Bolsa[f]
					Outright forwards		Foreign exchange swaps		Currency swaps[d]		Opções			
		Empresas financeiras	Clientes não financeiros	Total	Empresas financeiras	Clientes não financeiros	Empresas financeiras	Clientes não financeiros	Empresas financeiras	Clientes não financeiros	Empresas financeiras	Clientes não financeiros	Total[e]	
		1	2	3=1+2	4	5	6	7	8	9	10	11	12	13
99	Abr	83	54	137	18	67	14	7	0	0	0	0	106	0
	Out	72	36	108	21	17	8	7	0	0	0	0	53	0
00	Abr	79	40	119	17	16	9	17	0	0	1	0	60	0
	Out	56	24	80	1	2	4	5	0	0	0	0	12	0
01	Abr	60	51	111	2	3	16	34	0	0	0	0	55	0
02	Abr	40	25	65	2	3	44	4	4	0	0	0	57	0
03	Abr	62	18	80	3	3	43	0	0	0	3	3	55	0
04	Abr	54	11	65	2	3	194	4	0	0	0	0	203	0
05	Abr	54	27	80	8	9	135	0	0	0	2	0	154	1

	1	2	3=1+2	4	5	6	7	8	9	10	11	12	13
	Financial institutions	Non-financial customers	Total	Financial institutions	Non-financial customers	Financial institutions	Non-financial customers	Financial institutions	Non-financial customers	Financial enterprises	Non-financial customers	Total[e]	Exchange-traded currency derivatives[f]
	Spot			Outright forwards		Foreign exchange swaps		Currency swaps[d]		Options			
				OTC Foreign exchange derivatives[c]									

D.2.5 POSIÇÕES EM ABERTO DE DERIVADOS CAMBIAIS [a]
Global - Fim de período

AMOUNTS OUTSTANDING OF FOREIGN EXCHANGE DERIVATIVES [a]
Global - End-of-period

Fonte / Source: Banco de Portugal

10^6 dólares

		Derivados cambiais - OTC[b]									Derivados cambiais - Bolsa[e]
		Outright forwards		Foreign exchange swaps		Currency swaps[c]		Opções		Total[d]	
		Empresas financeiras	Clientes não financeiros	Empresas financeiras	Clientes não financeiros	Empresas financeiras	Clientes não financeiros	Empresas financeiras	Clientes não financeiros		
		1	2	3	4	5	6	7	8	9	10
95	Mar	.	.	.	.	2331	1264	1463	1888	26955	0
	Set	2499	3029	11161	298	2415	1439	1163	861	22865	0
96	Mar	5566	2864	10972	254	2374	1133	893	1182	25238	0
	Set	2714	3029	13345	357	3021	2226	1649	636	26977	0
97	Mar	2382	2913	10730	620	2647	783	1598	237	21910	0
	Set	3195	2557	11699	805	4138	1267	616	465	24742	0
98	Mar	2797	3794	10703	1264	3045	2004	1073	656	25336	0
	Set	4522	5867	12021	1201	3060	1255	1013	241	29180	0
99	Mar	2007	5738	5510	1648	2046	966	1146	488	19549	1
	Set	2241	4347	5489	1996	2918	2155	803	80	20029	0
00	Mar	1893	4769	5555	1140	4012	1672	1149	764	20954	0
	Set	1914	3436	6717	799	4416	1371	785	271	19709	6
01	Mar	1399	3406	7408	1416	4109	1387	331	105	19561	19
02	Mar	3242	2224	8237	2258	4926	1210	452	161	22710	7
03	Mar	2969	2102	14067	170	2910	1362	622	485	24687	52
04	Mar	4436	2918	21415	134	6396	1870	1284	620	39073	13
05	Mar	5692	3677	17325	835	3176	1565	2239	552	35088	509

	1	2	3	4	5	6	7	8	9	10
	Financial institutions	Non-financial customers	Financial institutions	Non-financial customers	Financial institutions	Non-financial customers	Financial institutions	Non-financial customers	Total[d]	Exchange-traded currency derivatives[e]
	Outright forwards		Foreign exchange swaps		Currency swaps[c]		Options			
	OTC Foreign exchange derivatives[b]									

D.2.6 POSIÇÕES EM ABERTO DE DERIVADOS CAMBIAIS [a]
Euro contra outras moedas - Fim de período

AMOUNTS OUTSTANDING OF FOREIGN EXCHANGE DERIVATIVES [a]
Euro against other currencies - End-of-period

Fonte / Source: Banco de Portugal

10^6 dólares

		Derivados cambiais - OTC[b]									Derivados cambiais - Bolsa[e]
		Outright forwards		Foreign exchange swaps		Currency swaps[c]		Opções		Total[d]	
		Empresas financeiras	Clientes não financeiros	Empresas financeiras	Clientes não financeiros	Empresas financeiras	Clientes não financeiros	Empresas financeiras	Clientes não financeiros		
		1	2	3	4	5	6	7	8	9	10
99	Mar	1982	5464	4843	1575	1994	965	959	484	18266	1
	Set	2169	4181	4696	1944	2873	2155	681	80	18779	0
00	Mar	1797	4596	4842	1047	3847	1672	1114	764	19679	0
	Set	1842	3355	5921	777	4260	1371	758	243	18527	6
01	Mar	1362	3355	6243	1368	4079	1382	318	84	18191	19
02	Mar	1726	2187	7199	2253	4242	1210	307	81	19205	7
03	Mar	2229	2092	12550	146	2153	1362	612	485	21629	2
04	Mar	3863	2905	19763	117	6364	1870	866	621	36369	12
05	Mar	4852	3651	15866	821	3122	1565	1587	545	32036	42

	1	2	3	4	5	6	7	8	9	10
	Financial institutions	Non-financial customers	Financial institutions	Non-financial customers	Financial institutions	Non-financial customers	Financial institutions	Non-financial customers	Total[d]	Exchange-traded currency derivatives[e]
	Outright forwards		Foreign exchange swaps		Currency swaps[c]		Options			
	OTC Foreign exchange derivatives[b]									

D.2.7 POSIÇÕES EM ABERTO DE DERIVADOS CAMBIAIS [a]

Euro contra o dólar dos EUA - Fim de período

AMOUNTS OUTSTANDING OF FOREIGN EXCHANGE DERIVATIVES [a]

Euro against US dollar - End-of-period

Fonte / Source: Banco de Portugal

10^6 dólares

		Derivados cambiais - OTC[b]									Derivados cambiais - Bolsa[e]
		Outright forwards		Foreign exchange swaps		Currency swaps[c]		Opções		Total[d]	
		Empresas financeiras	Clientes não financeiros	Empresas financeiras	Clientes não financeiros	Empresas financeiras	Clientes não financeiros	Empresas financeiras	Clientes não financeiros		
		1	2	3	4	5	6	7	8	9	10
99	Mar	1477	2292	4293	1014	1658	891	422	272	12319	1
	Set	1744	2464	3758	910	2681	1071	343	53	13024	0
00	Mar	1217	2651	4201	575	3751	735	844	709	14683	0
	Set	1090	1673	4856	546	3727	507	706	217	13322	5
01	Mar	834	1735	4432	962	3583	553	164	72	12335	18
02	Mar	1366	1188	5050	1856	3345	94	216	46	13161	6
03	Mar	1794	1039	8154	46	1511	4	459	446	13454	0
04	Mar	3447	1799	11750	24	4894	566	696	531	23707	11
05	Mar	4224	2763	10566	723	1447	407	977	539	21660	36

	1	2	3	4	5	6	7	8	9	10
	Financial institutions	Non-financial customers	Financial institutions	Non-financial customers	Financial institutions	Non-financial customers	Financial institutions	Non-financial customers	Total[d]	Exchange-traded currency derivatives[e]
	Outright forwards		Foreign exchange swaps		Currency swaps[c]		Options			
	OTC Foreign exchange derivatives[b]									

D.2.8 POSIÇÕES EM ABERTO DE DERIVADOS CAMBIAIS [a]

Euro contra a libra esterlina - Fim de período

AMOUNTS OUTSTANDING OF FOREIGN EXCHANGE DERIVATIVES [a]

Euro against pound sterling - End-of-period

Fonte / Source: Banco de Portugal

10^6 dólares

		Derivados cambiais - OTC[b]									Derivados cambiais - Bolsa[e]
		Outright forwards		Foreign exchange swaps		Currency swaps[c]		Opções		Total[d]	
		Empresas financeiras	Clientes não financeiros	Empresas financeiras	Clientes não financeiros	Empresas financeiras	Clientes não financeiros	Empresas financeiras	Clientes não financeiros		
		1	2	3	4	5	6	7	8	9	10
99	Mar	397	887	468	72	24	19	300	67	2234	0
	Set	321	479	674	548	27	16	212	21	2298	0
00	Mar	357	547	244	338	24	15	188	38	1751	0
	Set	372	481	589	147	455	13	15	20	2092	0
01	Mar	268	244	1497	277	442	12	1	6	2747	1
02	Mar	109	115	1713	129	444	17	12	17	2556	1
03	Mar	215	129	2885	2	77	0	113	0	3422	2
04	Mar	190	201	4475	1	418	11	5	7	5308	1
05	Mar	362	248	3004	0	583	11	7	6	4223	1

	1	2	3	4	5	6	7	8	9	10
	Financial institutions	Non-financial customers	Financial institutions	Non-financial customers	Financial institutions	Non-financial customers	Financial institutions	Non-financial customers	Total[d]	Exchange-traded currency derivatives[e]
	Outright forwards		Foreign exchange swaps		Currency swaps[c]		Options			
	OTC Foreign exchange derivatives[b]									

D.2.9 TRANSACÇÕES DE DERIVADOS SOBRE TAXAS DE JURO DE UMA SÓ MOEDA [a]

Global - Valores diários médios [b]

SINGLE CURRENCY INTEREST RATE DERIVATIVES TURNOVER [a]

Global - Daily average[b]

Fonte / Source: Banco de Portugal

10^6 dólares

		Derivados sobre taxas de juro de uma só moeda - OTC[c]							Derivados sobre taxas de juro - Bolsa				
		Forward rate agreements		Swaps		Opções		Total[d]	Futuros		Opções		Total
		Empresas financeiras	Clientes não financeiros	Empresas financeiras	Clientes não financeiros	Empresas financeiras	Clientes não financeiros		Bolsa nacional[e]	Bolsas estrangeiras	Bolsa nacional[e]	Bolsas estrangeiras	
		1	2	3	4	5	6	7	8	9	10	11	12=8+9+10+11
95	Abr	53	2	6	0	0	0	61	0	2	0	1	3
	Out	117	5	30	1	0	0	153	0	12	0	5	17
96	Abr	259	1	31	0	0	0	291	0	5	0	1	6
	Out	380	4	51	13	0	0	448	314	80	0	1	395
97	Abr	1331	0	170	0	0	0	1501	560	189	0	2	751
	Out	893	8	243	2	3	0	1149	348	311	0	0	659
98	Abr	798	3	157	0	37	3	998	334	885	0	1	1220
	Out	1052	2	187	19	0	0	1260	484	441	0	0	925
99	Abr	344	1	182	4	2	0	533	68	563	0	0	631
	Out	309	37	235	42	3	1	627	0	727	0	0	727
00	Abr	221	4	151	5	0	0	381	0	1157	0	0	1157
	Out	28	4	135	5	0	0	172	0	574	0	0	574
01	Abr	38	0	277	11	2	0	328	0	410	0	23	433
02	Abr	22	0	348	36	5	0	411	0	456	0	2879	3335
03	Abr	40	0	452	109	9	1	611	0	1146	0	144	1290
04	Abr	29	0	719	34	45	89	916	0	580	0	1406	1986
05	Abr	2	1	959	14	111	6	1093	0	1011	0	495	1506
		1	2	3	4	5	6	7	8	9	10	11	12=8+9+10+11
		Financial institutions	Non-financial customers	Financial institutions	Non-financial customers	Financial institutions	Non-financial customers	Total[d]	Portuguese exchange[e]	Foreign exchanges	Portuguese exchange[e]	Foreign exchanges	Total
		Forward rate agreements		Swaps		Options			Futures		Options		
		OTC single currency interest rate derivatives[c]							Exchange-traded interest rate derivatives				

D.2.10 TRANSACÇÕES DE DERIVADOS SOBRE TAXAS DE JURO DE UMA SÓ MOEDA [a]

Euro - Valores diários médios[b]

SINGLE CURRENCY INTEREST RATE DERIVATIVES TURNOVER[a]

Euro - Daily average [b]

Fonte / Source: Banco de Portugal

10^6dólares

		Derivados sobre taxas de juro de uma só moeda - OTC[c]							Derivados sobre taxas de juro - Bolsa				
		Forward rate agreements		Swaps		Opções		Total[d]	Futuros		Opções		Total
		Empresas financeiras	Clientes não financeiros	Empresas financeiras	Clientes não financeiros	Empresas financeiras	Clientes não financeiros		Bolsa nacional[e]	Bolsas estrangeiras	Bolsa nacional[e]	Bolsas estrangeiras	
		1	2	3	4	5	6	7	8	9	10	11	12=8+9+10+11
99	Abr	226	1	115	3	2	0	347	68	358	0	0	426
	Out	303	32	205	26	3	1	570	0	541	0	0	541
00	Abr	203	4	144	5	0	0	356	0	401	0	0	401
	Out	24	4	122	5	0	0	155	0	116	0	0	116
01	Abr	15	0	273	11	2	0	301	0	249	0	23	272
02	Abr	22	0	310	35	0	0	367	0	324	0	247	571
03	Abr	38	0	425	104	9	1	577	0	1067	0	144	1211
04	Abr	29	0	674	35	34	83	855	0	487	0	665	1152
05	Abr	2	2	947	14	24	6	993	0	702	0	165	867
		1	2	3	4	5	6	7	8	9	10	11	12=8+9+10+11
		Financial institutions	Non-financial customers	Financial institutions	Non-financial customers	Financial institutions	Non-financial customers	Total[d]	Portuguese exchange[e]	Foreign exchanges	Portuguese exchange[e]	Foreign exchanges	Total
		Forward rate agreements		Swaps		Options			Futures		Options		
		OTC single currency interest rate derivatives[c]							Exchange-traded interest rate derivatives				

D.2.11 POSIÇÕES EM ABERTO DE DERIVADOS SOBRE TAXAS DE JURO DE UMA SÓ MOEDA [a]

AMOUNTS OUTSTANDING OF SINGLE CURRENCY INTEREST RATE DERIVATIVES [a]

Global - Fim de período

Global - End-of-period

Fonte / Source: Banco de Portugal

10^6 dólares

		Derivados sobre taxas de juro de uma só moeda - OTC[b]							Derivados sobre taxas de juro - Bolsa				
		Forward rate agreements		Swaps		Opções		Total[c]	Futuros		Opções		Total
		Empresas financeiras	Clientes não financeiros	Empresas financeiras	Clientes não financeiros	Empresas financeiras	Clientes não financeiros		Bolsa nacional[d]	Bolsas estrangeiras	Bolsa nacional[d]	Bolsas estrangeiras	
		1	2	3	4	5	6	7	8	9	10	11	12=8+9+10+11
95	Mar	2604	103	4584	261	0	0	7552	0	11	0	0	11
	Set	7427	164	7031	916	0	430	15968	0	7	0	10	17
96	Mar	17562	147	9355	938	203	283	28488	0	4	0	0	4
	Set	23985	61	12722	1560	200	277	38805	706	233	0	23	962
97	Mar	63102	271	18503	969	566	442	83853	3259	1388	0	7	4654
	Set	80634	595	32534	1275	957	707	117103	1673	2042	0	0	3715
98	Mar	83634	1077	42889	1884	2611	829	133178	2470	7845	0	0	10315
	Set	59033	9387	55286	2119	3188	1633	130838	7669	9788	0	120	17577
99	Mar	58647	7802	58475	3949	1412	289	130574	844	9254	0	0	10098
	Set	44954	1516	74839	4106	2281	1230	129402	252	5977	0	0	6229
00	Mar	24210	5578	76879	3679	1585	1071	113297	0	4766	0	0	4766
	Set	14499	405	70421	2909	937	850	91268	0	11180	0	0	11180
01	Mar	6433	821	68490	3683	507	860	82283	0	9771	0	12167	21938
02	Mar	697	236	88988	6242	6493	1371	104027	0	12446	0	30735	43181
03	Mar	838	600	113792	10364	3367	2413	131376	0	21576	0	26362	47938
04	Mar	1279	17	156732	13119	20703	8177	200027	0	17372	0	15301	32673
05	Mar	1446	14	201891	17639	22382	6896	250296	0	20271	0	16846	37117

	1	2	3	4	5	6	7	8	9	10	11	12=8+9+10+11
	Financial institutions	Non-financial customers	Financial institutions	Non-financial customers	Financial institutions	Non-financial customers	Total[c]	Portuguese exchange[d]	Foreign exchanges	Portuguese exchange[d]	Foreign exchanges	Total
	Forward rate agreements		Swaps		Options			Futures		Options		
	OTC single currency interest rate derivatives[b]							Exchange-traded interest rate derivatives				

D.2.12 POSIÇÕES EM ABERTO DE DERIVADOS SOBRE TAXAS DE JURO DE UMA SÓ MOEDA [a]

AMOUNTS OUTSTANDING OF SINGLE CURRENCY INTEREST RATE DERIVATIVES [a]

Euro - Fim de período

Euro - End-of-period

Fonte / Source: Banco de Portugal

10^6 dólares

		Derivados sobre taxas de uma só moeda - OTC[b]							Derivados sobre taxas de juro - Bolsa				
		Forward rate agreements		Swaps		Opções		Total[c]	Futuros		Opções		Total
		Empresas financeiras	Clientes não financeiros	Empresas financeiras	Clientes não financeiros	Empresas financeiras	Clientes não financeiros		Bolsa nacional[d]	Bolsas estrangeiras	Bolsa nacional[d]	Bolsas estrangeiras	
		1	2	3	4	5	6	7	8	9	10	11	12=8+9+10+11
99	Mar	42489	6188	44764	3260	1024	289	98014	844	5213	0	0	6057
	Set	29092	1515	56895	2494	2131	1163	93746	252	3702	0	0	3954
00	Mar	9469	5577	57572	3109	1518	1004	78524	0	785	0	0	785
	Set	6213	405	53229	2093	870	783	64820	0	8100	0	0	8100
01	Mar	5732	37	52874	3449	441	793	64795	0	6743	0	1510	8253
02	Mar	556	236	73450	5568	4479	1304	85593	0	10160	0	960	11120
03	Mar	838	600	99016	9755	2960	2313	115485	0	20994	0	1612	22606
04	Mar	1199	17	144991	12148	17397	7904	183656	0	15141	0	7318	22459
05	Mar	808	14	190484	16850	19759	6784	234727	0	16526	0	12445	28971

	1	2	3	4	5	6	7	8	9	10	11	12=8+9+10+11
	Financial institutions	Non-financial customers	Financial institutions	Non-financial customers	Financial institutions	Non-financial customers	Total[c]	Portuguese exchange[d]	Foreign exchanges	Portuguese exchange[d]	Foreign exchanges	Total
	Forward rate agreements		Swaps		Options			Futures		Options		
	OTC single currency interest rate derivatives[b]							Exchange-traded interest rate derivatives				

E. Estatísticas das Finanças Públicas

E. Public Finance Statistics

E.1 Financiamentos das Administrações Públicas

E.1 General Government financing

E.1.1 FINANCIAMENTO DAS ADMINISTRAÇÕES PÚBLICAS(*) (1) (continua)

Fluxos acumulados desde o início do ano

GENERAL GOVERNMENT FINANCING(*)(1) (to be continued)

Cumulative flows since the beginning of the year

Fonte / Source: Banco de Portugal

10^6 euros

		Crédito líquido de residentes(2)							
		Instituições financeiras monetárias (IFM)		Outros sectores					Total
				Empréstimos e depósitos(3) (4)		Títulos de curto prazo	Títulos de médio e longo prazos	Total	
		Total	dos quais: Títulos	Total	dos quais: Certificados de Aforro				
		1	2	3	4	5	6	7=3+5+6	8=1+7
02		-3 068	-1 913	354	215	6	3 265	3 624	557
03		1 032	-644	-169	-182	602	-422	11	1 043
04		765	-43	-384	-412	78	-1 559	-1 865	-1 101
05	Dez	-137	266	-8	-130	-839	-247	-1 094	-1 231
06	Jan	344	201	247	76	-96	36	187	531
	Fev	-427	109	594	108	-72	83	605	177
	Mar	71	487	511	138	94	128	733	804
	Abr	-1 948	397	564	147	17	58	638	-1 311
	Mai	-809	340	743	147	-68	76	752	-57
	Jun	-1 719	380	923	179	-233	340	1 030	-689
	Jul	417	272	998	255	-168	426	1 256	1 674
	Ago	-1 108	585	1 211	364	-198	241	1 254	146
	Set	-73	256	1 206	405	-346	53	913	840
	Out	-264	445	1 207	417	-424	211	994	729
	Nov	523	106	1 152	413	-532	217	837	1 360
	Dez	-144	560	1 214	446	-451	-5	758	613
07	Jan	1 320	296	94	79	-435	104	-238	1 082
	Fev	2 057	388	-10	83	-607	-88	-705	1 352
	Mar	1 884	214	82	79	-301	-759	-978	906
	Abr	1 675	365	93	59	-69	-966	-942	732
	Mai	1 033	255	129	37	-323	-756	-949	84

1	2	3	4	5	6	7=3+5+6	8=1+7
Total	Securities of which:	Total	Saving certificates of which:	Short-term securities	Medium- and long-term securities	Total	Total
Monetary financial institutions (MFI)		Loans and deposits(3)(4)		Other sectors			
Residents net credit(2)							

E.1.1 FINANCIAMENTO DAS ADMINISTRAÇÕES PÚBLICAS(*)(1) (continuação)

Fluxos acumulados desde o início do ano

GENERAL GOVERNMENT FINANCING(*)(1) (continued)

Cumulative flows since the beginning of the year

Fonte / Source: Banco de Portugal

10^6 euros

		Crédito líquido de não residentes(2)						Total
		Empréstimos e depósitos		Títulos			Total	
		Total	dos quais: Responsabilidades líquidas do Tesouro face ao exterior	Títulos de curto prazo	Títulos de médio e longo prazos	Total		
		9	10	11	12	13=11+12	14=9+13	15=8+14
02		210	-44	-2 017	5 581	3 564	3 774	4 331
03		-133	281	2 679	617	3 295	3 162	4 205
04		445	-244	4 926	286	5 212	5 657	4 557
05	Dez	-711	-15	2 985	7 998	10 983	10 272	9 040
06	Jan	-4	5	-1 272	322	-950	-954	-423
	Fev	-36	-35	-497	42	-455	-491	-314
	Mar	-33	-13	-2 011	1 933	-78	-111	693
	Abr	115	72	-1 417	3 377	1 959	2 074	764
	Mai	81	98	-2 924	4 224	1 300	1 382	1 324
	Jun	32	61	-1 997	5 173	3 176	3 208	2 519
	Jul	533	-23	-2 859	4 508	1 649	2 182	3 856
	Ago	180	94	-2 076	5 077	3 001	3 181	3 327
	Set	-438	31	-3 489	6 953	3 464	3 026	3 866
	Out	-1 144	-76	-3 065	6 820	3 755	2 612	3 341
	Nov	161	155	-3 799	6 761	2 962	3 123	4 483
	Dez	160	255	-3 326	6 907	3 581	3 741	4 354
07	Jan	-1 104	-281	-278	160	-118	-1 221	-139
	Fev	-1 060	-277	801	-1 953	-1 152	-2 212	-860
	Mar	701	-283	328	-1 673	-1 345	-643	263
	Abr	1 825	-286	832	-2 703	-1 871	-47	686
	Mai	-338	-207	517	107	624	287	371

9	10	11	12	13=11+12	14=9+13	15=8+14
Total	Treasury net foreign liabilities of which:	Short-term securities	Medium- and long-term securities	Total	Total	Total
Loans and deposits		Securities				
Non-residents net credit(2)						

(*) Este quadro é obtido por soma simples dos Quadros E.1.2, E.1.3 e E.1.4, pelo que apresenta valores consolidados ao nível das Administrações Públicas./ This table is obtained as the sum of Tables E.1.2, E.1.3 e E.1.4. It presents consolidated data for the General Government sector.

(1) Inclui as aplicações em títulos, com excepção das transacções efectuadas pelo Estado e pela Administração Regional e Local em acções e outras participações emitidas por residentes. / Includes acquisitions of securities, excluding transactions performed by the State and the Regional and Local Government in shares and other equity issued by residents.

(2) Crédito líquido de depósitos e de aplicações em títulos (vide nota 1). / Credit minus deposits and acquisitions of securities (see note 1).

(3) Incluem-se, a partir de 2001, depósitos no Tesouro de entidades pertencentes ao Sector Público que não são classificadas como entidades das Administrações Públicas em termos estatísticos./ From the beginning of 2001, it includes deposits in the Treasury of entities that, in spite of belonging to the Public Sector, are not classified in the General Government for statistical purposes.

(4) Incluem-se os empréstimos concedidos pelas Instituições Financeiras Não-Monetárias./ Includes loans granted by Non-Monetary Financial Institutions.

E.1.2 FINANCIAMENTO DA ADMINISTRAÇÃO CENTRAL(*)(1)
Fluxos acumulados desde o início do ano

CENTRAL GOVERNMENT FINANCING(*)(1)
Cumulative flows since the beginning of the year

Fonte / Source: Banco de Portugal

10^6 euros

		Crédito liquido de residentes(2)(3)										Crédito líquido de não residentes(2)			
		Instituições financeiras monetárias (IFM)		Administrações Públicas, excepto Administração Central				Outros sectores			Total				Total
		Total	do qual: Títulos(4)	Empréstimos e depósitos	Títulos de curto prazo	Títulos de médio e longo prazos	Total	Empréstimos e depósitos (5)(6)	Títulos	Total		Empréstimos e depósitos	Títulos	Total	
		1	2	3	4	5	6	7	8	9	10	11	12	13	14
02		-3 184	-1 915	75	0	348	423	369	3 278	3 647	886	8	3 954	3 962	4 848
03		816	-646	-112	339	823	1 050	-179	235	56	1 923	-183	3 449	3 266	5 189
04		743	-82	488	347	1 493	2 328	-380	-1 440	-1 820	1 251	411	5 299	5 709	6 961
05	Dez	-278	270	-412	-172	1 472	889	-147	-1 091	-1 238	-627	-766	11 070	10 303	9 676
06	Jan	393	201	28	-170	176	35	247	-62	186	614	-2	-966	-967	-353
	Fev	-369	109	18	-158	157	17	593	10	604	252	-32	-499	-532	-279
	Mar	0	487	-44	-476	366	-154	511	222	733	580	-30	-106	-135	445
	Abr	-1 550	397	22	-147	17	-108	562	74	636	-1 023	118	1 938	2 056	1 033
	Mai	-108	340	11	-95	-1	-85	743	8	751	557	83	1 411	1 494	2 051
	Jun	-1 002	380	-22	-137	-28	-186	920	104	1 025	-163	40	3 282	3 322	3 158
	Jul	707	402	19	-115	-10	-106	998	253	1 251	1 852	545	1 731	2 276	4 128
	Ago	-544	715	19	-405	330	-55	1 213	38	1 251	651	69	3 120	3 189	3 840
	Set	693	386	-20	77	-163	-106	1 208	-298	910	1 498	-548	3 466	2 918	4 416
	Out	502	576	23	21	-74	-30	1 209	-218	991	1 463	-1 254	4 236	2 982	4 445
	Nov	1 415	236	-12	27	-55	-39	1 154	-319	835	2 211	49	3 337	3 387	5 598
	Dez	214	689	-66	95	-187	-158	1 218	-458	760	817	63	3 915	3 979	4 795
07	Jan	1 603	296	30	-361	341	9	97	-333	-236	1 376	-1 104	-114	-1 218	159
	Fev	2 393	386	22	-609	609	22	-5	-694	-699	1 715	-1 058	-1 105	-2 163	-447
	Mar	1 948	214	27	-374	451	103	87	-1 060	-973	1 079	705	-1 198	-493	585
	Abr	1 955	364	83	-577	687	193	94	-1 036	-942	1 206	1 827	-1 723	103	1 310
	Mai	1 681	255	73	-346	452	179	127	-1 079	-952	908	-338	808	470	1 379

	1	2	3	4	5	6	7	8	9	10	11	12	13	14
	Total	Securities (4) of which:	Loans and deposits	Short-term securities	Medium-and long-term securities	Total	Loans and deposits (5)(6)	Securities	Total	Total	Loans and deposits	Securities	Total	Total
	Monetary financial institutions(MFI)		General Government, except Central Government				Other sectors							
	Resident net credit(2)(3)										Non-residents net credit(2)			

(*) Este quadro é obtido por soma simples dos Quadros E.1.2.1 e E.1.2.2, pelo que apresenta valores consolidados ao nível da Administração Central./ This table is obtained as the sum of Tables E.1.2.1 e E.1.2.2. It presents consolidated data for the Central Government.
(1) Inclui as aplicações em títulos, excepto as transacções em acções e outras participações emitidas por residentes. / Includes acquisitions of securities, excluding transactions in shares and other equity issued by residents.
(2) Crédito líquido de depósitos e de aplicações em títulos (vide nota 1). / Credit minus deposits and acquisitions of securities (see note 1).
(3) Incluem-se, a partir de 2001, depósitos no Tesouro de entidades pertencentes ao Sector Público que não são classificadas como entidades da Administração Central em termos estatísticos./ From the beginning of 2001, it includes deposits in the Treasury of entities that, in spite of belonging to the Public Sector, are not classified in the Central Government for statistical purposes.
(4) Consideram-se as assunções pelo Estado de passivos de outros subsectores das Administrações Públicas (aumento do financiamento do Estado com correspondência em redução do financiamento desses subsectores). / Includes State assumptions of debt from other Government subsectors (an increase in the State financing versus a decrease in the other subsectors financing).
(5) Incluem-se depósitos no Tesouro de entidades pertencentes ao Sector Público que não são classificadas como entidades das Administrações Públicas em termos estatísticos./ It includes deposits in the Treasury of entities that, in spite of belonging to the Public Sector, are not classified in the General Government for statistical purposes.
(6) Incluem-se os empréstimos concedidos pelas Instituições Financeiras Não-Monetárias./ Includes loans granted by Non-Monetary Financial Institutions.

E.1.2.1 FINANCIAMENTO DO ESTADO(1) (continua)
Fluxos acumulados desde o início do ano

STATE FINANCING(1) (to be continued)
Cumulative flows since the beginning of the year

Fonte / Source: Banco de Portugal

10^6 euros

		Crédito líquido de residentes(2)(3)											
		Instituições financeiras monetárias (IFM)		Administrações Públicas, excepto Estado				Outros sectores					Total
		Total	do qual: Títulos(4)	Empréstimos e depósitos(7)	Títulos de curto prazo	Títulos de médio e longo prazos(4)	Total	Empréstimos e depósitos(5)(6)(7) Total	dos quais: Certificados de aforro	Títulos de curtos prazo	Títulos de médio e longo prazos(4)	Total	
		1	2	3	4	5	6=3+4+5	7	8	9	10	11=7+9+10	12=1+6+11
02		-3 085	-1 915	1 446	0	348	1 794	393	215	6	3 272	3 671	2 380
03		-541	-646	1 124	339	823	2 287	-165	-182	602	-367	70	1 815
04		534	-82	3 037	347	1 493	4 877	-431	-412	78	-1 518	-1 871	3 540
05	Dez	-43	270	-1 478	-172	1 472	-178	-91	-130	-839	-252	-1 182	-1 404
06	Jan	1 145	201	590	-170	176	597	247	76	-96	35	186	1 928
	Fev	258	109	722	-158	157	722	593	108	-72	82	604	1 583
	Mar	899	487	855	-476	366	745	511	138	94	128	734	2 378
	Abr	-768	397	1 208	-147	17	1 078	562	147	17	57	636	945
	Mai	837	340	960	-95	-1	863	743	147	-68	76	751	2 452
	Jun	-152	380	720	-137	-28	555	921	179	-233	338	1 025	1 428
	Jul	1 495	402	1 066	-115	-10	941	998	255	-168	421	1 251	3 687
	Ago	268	715	945	-405	330	870	1 213	364	-198	236	1 251	2 389
	Set	1 667	386	1 051	77	-163	965	1 208	405	-346	49	910	3 542
	Out	1 444	576	1 117	21	-74	1 064	1 209	417	-424	206	991	3 499
	Nov	2 459	236	862	27	-55	834	1 154	413	-532	213	835	4 128
	Dez	1 413	689	1 040	95	-187	948	1 218	446	-451	-7	760	3 121
07	Jan	1 481	296	616	-361	340	595	96	79	-435	103	-236	1 839
	Fev	2 151	386	726	-609	608	725	-6	83	-607	-86	-699	2 177
	Mar	1 751	214	610	-374	450	686	86	79	-301	-759	-974	1 463
	Abr	1 894	364	840	-577	687	950	94	59	-69	-967	-942	1 901
	Mai	1 616	255	804	-346	452	910	127	37	-323	-756	-952	1 574

	1	2	3	4	5	6=3+4+5	7	8	9	10	11=7+9+10	12=1+6+11
	Total	Securities(4) of which:	Loans and deposits(7)	Short-term securities	Medium- and long-term securities(4)	Total	Total	Savings certificates of which:	Short-term securities	Medium- and long-term securities (4)	Total	Total
							Loans and deposits(5)(6)(7)					
	Monetary financial institutions(MFI)		General Government, except State				Other sectors					
	Residents net credit(2)(3)											

E.1.2.1 FINANCIAMENTO DO ESTADO[1] (continuação)

Fluxos acumulados desde o início do ano

STATE FINANCING[1] (continued)

Cumulative flows since the beginning of the year

Fonte / Source: Banco de Portugal

10^6 euros

		Crédito líquido de não residentes[2]						Total
		Empréstimos e depósitos[7]		Títulos			Total	
		Total	dos quais: Responsabilidades líquidas do Tesouro face ao exterior	Títulos de curto prazo	Títulos de médio e longo prazos	Total		
		13	14	15	16	17=15+16	18=13+17	19=12+18
02		6	-44	-1 927	5 945	4 017	4 024	6 404
03		-181	281	2 699	751	3 450	3 269	5 084
04		452	-244	4 909	449	5 358	5 809	9 349
05	Dez	-769	-15	2 987	8 124	11 111	10 343	8 939
06	Jan	-1	5	-1 272	314	-958	-959	969
	Fev	-33	-35	-496	47	-449	-482	1 101
	Mar	-29	-13	-2 010	1 939	-71	-100	2 278
	Abr	120	72	-1 417	3 341	1 924	2 044	2 989
	Mai	84	98	-2 923	4 320	1 397	1 481	3 933
	Jun	42	61	-1 995	5 264	3 269	3 311	4 739
	Jul	548	-23	-2 857	4 576	1 718	2 267	5 953
	Ago	65	94	-2 074	5 183	3 109	3 174	5 563
	Set	-550	31	-3 486	6 924	3 438	2 888	6 430
	Out	-1 256	-76	-3 062	7 243	4 181	2 925	6 424
	Nov	48	155	-3 796	7 079	3 282	3 331	7 459
	Dez	63	255	-3 323	7 184	3 861	3 924	7 045
07	Jan	-1 103	-281	-278	189	-89	-1 192	647
	Fev	-1 058	-277	801	-1 881	-1 079	-2 138	39
	Mar	705	-283	329	-1 492	-1 162	-458	1 005
	Abr	1 827	-286	833	-2 543	-1 710	117	2 019
	Mai	-337	-207	519	314	833	496	2 070

	13	14	15	16	17=15+16	18=13+17	19=12+18
	Total	Treasury net foreign liabilities[1] of which:	Short-term securities	Medium- and long-term securities	Total	Total	Total
	Loans and deposits[7]		Securities				
	Non-residents net credit[2]						

(1) Inclui as aplicações em títulos, excepto as transacções em acções e outras participações emitidas por residentes./ Includes acquisitions of securities, excluding transactions in shares and other equity issued by residents.
(2) Crédito líquido de depósitos e de aplicações em títulos (vide nota 1). / Credit minus deposits and acquisitions of securities (see note 1).
(3) Incluem-se, a partir de 2001, depósitos no Tesouro de entidades pertencentes ao Sector Público, ao abrigo do regime de Tesouraria do Estado./ From the beginning of 2001, it includes deposits of Public sector entities in the Treasury.
(4) Consideram-se as assunções pelo Estado de passivos de outros subsectores das Administrações Públicas (aumento do financiamento do Estado com correspondência em redução do financiamento desses subsectores). / Includes State assumptions of debt from other Government subsectors (an increase in the State financing versus a decrease in the other subsectors financing).
(5) Incluem-se depósitos no Tesouro de entidades pertencentes ao Sector Público que não são classificadas como entidades das Administrações Públicas em termos estatísticos./ It includes deposits in the Treasury of entities that, in spite of belonging to the Public Sector, are not classified in the General Government for statistical purposes.
(6) Incluem-se os empréstimos concedidos pelas Instituições Financeiras Não-Monetárias./ Includes loans granted by Non-Monetary Financial Institutions.
(7)Recorrendo a informação adicional, foi alterada a repartição das operações de empréstimos e depósitos entre os subsectores da Administração Central - Estado e Serviços e Fundos Autónomos - a partir de Janeiro de 2005, sem consequência no nível de financiamento da Administração Central. / Based on additional information, the split of loans and deposits between the Central Government sub-sectors - State and Autonomous Services and Funds - was changed from January 2005 onwards, with no impact on the financing level of the Central Government.

E.1.2.2 FINANCIAMENTO DOS SERVIÇOS E FUNDOS AUTÓNOMOS[1]

Fluxos acumulados desde o início do ano

AUTONOMOUS SERVICES AND FUNDS FINANCING[1]

Cumulative flows since the beginning of the year

Fonte / Source: Banco de Portugal

10^6 euros

		Crédito líquido de residentes[2]										Crédito líquido de não residentes[2]			Total
		Instituições financeiras monetárias(IFM)		Administrações Públicas, excepto Serviços e fundos autónomos				Outros sectores			Total	Empréstimos e depósitos	Títulos	Total	
		Total	do qual: Títulos	Empréstimos e depósitos[3][5]	Títulos de curto prazo	Títulos de médio e longo prazos	Total	Empréstimos[4]	Títulos	Total					
		1	2	3	4	5	6=3+4+5	7	8	9=7+8	10=1+6+9	11	12	13=11+12	14=10+13
02		-99	0	-1 371	0	0	-1 371	-24	0	-24	-1 494	2	-63	-62	-1 556
03		1 358	0	-1 236	0	0	-1 236	-14	0	-14	108	-2	-1	-3	105
04		209	0	-2 549	0	0	-2 549	51	0	51	-2 289	-41	-59	-100	-2 389
05	Dez	-234	0	1 067	0	0	1 067	-55	0	-55	777	2	-42	-39	738
06	Jan	-752	0	-562	0	0	-562	0	0	0	-1 314	-1	-8	-9	-1 322
	Fev	-627	0	-704	0	0	-704	0	0	0	-1 331	0	-50	-50	-1 381
	Mar	-899	0	-898	0	0	-898	0	0	0	-1 798	-1	-35	-35	-1 833
	Abr	-782	0	-1 186	0	0	-1 186	0	0	0	-1 968	-2	14	12	-1 956
	Mai	-946	0	-949	0	0	-949	0	0	0	-1 894	-2	14	12	-1 882
	Jun	-850	0	-742	0	0	-741	0	0	0	-1 592	-2	13	11	-1 581
	Jul	-788	0	-1 047	0	0	-1 047	0	0	0	-1 835	-3	13	10	-1 825
	Ago	-812	0	-926	0	0	-926	0	0	0	-1 738	3	11	15	-1 723
	Set	-973	0	-1 071	0	0	-1 071	0	0	0	-2 044	3	28	30	-2 014
	Out	-942	0	-1 094	0	0	-1 094	0	0	0	-2 036	2	55	57	-1 979
	Nov	-1 044	0	-873	0	0	-873	0	0	0	-1 918	1	55	56	-1 862
	Dez	-1 198	0	-1 106	0	0	-1 106	0	0	0	-2 304	0	54	55	-2 249
07	Jan	122	0	-586	0	0	-586	0	0	0	-463	-1	-25	-26	-489
	Fev	242	0	-704	0	0	-704	0	0	0	-462	1	-25	-25	-486
	Mar	198	0	-583	0	0	-583	0	0	0	-384	0	-36	-36	-420
	Abr	61	0	-757	0	0	-757	1	0	1	-695	0	-14	-14	-709
	Mai	65	0	-731	0	0	-731	1	0	1	-666	-1	-25	-26	-691

	1	2	3	4	5	6=3+4+5	7	8	9=7+8	10=1+6+9	11	12	13=11+12	14=10+13
	Total	Securities of which:	Loans and deposits[3][5]	Short-term securities	Medium-and long-term securities	Total	Loans[4]	Securities	Total	Total	Loans and deposits	Securities	Total	Total
	Monetary financial institutions (MFI)		General Government, except Autonomous services and funds				Other sectors							
	Residents net credit[2]										Non-residents net credit[2]			

(1) Inclui as aplicações em títulos./ Includes acquisitions of securities.
(2) Crédito líquido de depósitos e de aplicações em títulos./ Credit minus deposits and acquisitions of securities.
(3) Incluem-se, a partir de 2001, os depósitos dos Serviços e fundos autónomos junto do Tesouro./ From the beginning of 2001, it includes deposits of the Autonomous services and funds in the Treasury.
(4) Incluem-se os empréstimos concedidos pelas Instituições Financeiras Não-Monetárias./ Includes loans granted by Non-Monetary Financial Institutions.
(5)Recorrendo a informação adicional, foi alterada a repartição das operações de empréstimos e depósitos entre os subsectores da Administração Central - Estado e Serviços e Fundos Autónomos - a partir de Janeiro de 2005, sem consequência no nível de financiamento da Administração Central. / Based on additional information, the split of loans and deposits between the Central Government sub-sectors - State and Autonomous Services and Funds - was changed from January 2005 onwards, with no impact on the financing level of the Central Government.

E.1.3 FINANCIAMENTO DA ADMINISTRAÇÃO REGIONAL E LOCAL(*)(1)

Fluxos acumulados desde o início do ano

REGIONAL AND LOCAL GOVERNMENT FINANCING(*)(1)

Cumulative flows since the beginning of the year

Fonte / Source: Banco de Portugal

10^6 euros

		Crédito líquido de residentes(2)										Crédito líquido de não residentes(2)			Total
		Instituições financeiras monetárias(IFM)		Administrações Públicas, excepto Administração Regional e Local				Outros sectores			Total	Empréstimos e depósitos	Títulos	Total	
		Total	do qual: Títulos(3)	Empréstimos e depósitos(4)	Títulos de curto prazo	Títulos de médio e longo prazos(3)	Total	Empréstimos (5)	Títulos (3)	Total					
		1	2	3	4	5	6=3+4+5	7	8	9=7+8	10=1+6+9	11	12	13=11+12	14=10+13
02		463	2	-5	0	0	-5	-15	-7	-22	436	203	13	215	651
03		451	2	15	0	-16	-1	10	-55	-45	404	50	128	178	582
04		9	39	-29	0	0	-29	-4	-41	-45	-65	34	8	42	-23
05	Dez	372	-4	24	0	0	24	138	5	143	540	55	-17	38	578
06	Jan	51	0	-68	0	0	-68	0	1	1	-16	-2	5	3	-13
	Fev	103	0	-58	0	0	-58	0	1	1	46	-4	7	4	50
	Mar	234	0	-41	0	0	-41	0	0	-1	192	-4	-3	-7	185
	Abr	137	0	-107	0	0	-107	2	0	2	32	-3	-10	-12	19
	Mai	32	0	-95	0	0	-95	1	0	1	-63	-1	-33	-35	-97
	Jun	165	-1	-61	0	0	-61	2	2	5	109	-8	-2	-10	99
	Jul	-38	-130	-102	0	0	-102	0	5	5	-135	-12	138	125	-9
	Ago	-50	-130	-102	0	0	-102	-2	5	3	-149	111	11	122	-27
	Set	-15	-130	-64	0	0	-64	-2	4	3	-77	109	11	121	44
	Out	-253	-130	-103	0	0	-103	-2	5	3	-354	110	12	122	-232
	Nov	-108	-130	-72	0	0	-72	-2	4	2	-178	109	13	121	-57
	Dez	16	-130	-17	0	0	-17	-4	2	-2	-3	94	21	115	113
07	Jan	109	0	-30	0	0	-30	-2	1	-2	77	0	-1	0	77
	Fev	152	2	-24	0	0	-24	-5	-2	-7	121	-2	0	-2	119
	Mar	234	0	-28	0	0	-28	-5	0	-6	200	-3	-1	-4	196
	Abr	37	1	-84	0	0	-84	-1	0	-1	-48	-1	2	0	-48
	Mai	-209	1	-62	0	0	-62	2	0	2	-269	1	0	0	-268
		1	2	3	4	5	6=3+4+5	7	8	9=7+8	10=1+6+9	11	12	13=11+12	14=10+13
		Total	Securities(3) of which:	Loans and deposits(4)	Short-term securities	Medium-and long-term securities(3)	Total	Loans(5)	Securities(3)	Total	Total	Loans and deposits	Securities	Total	Total
		Monetary financial institutions (MFI)		General Government, except Regional and Local Government				Other sectors							
		Residents net credit(2)										Non-residents net credit(2)			

(*) Este quadro é obtido por soma simples dos Quadros E.1.3.1 e E.1.3.2./ This table is obtained as the sum of Tables E.1.3.1 e E.1.3.2.
(1) Inclui aplicações em títulos excepto as transacções em acções e outras participações emitidas por residentes./ Includes acquisitions of securities, excluding transactions in shares and other equity issued by residents.
(2) Crédito líquido de depósitos e de aplicações em títulos. / Credit minus deposits and acquisitions of securities.
(3) Consideram-se as assunções de passivos deste subsector pelo Estado (redução do financiamento da Administração Regional e Local com correspondência em aumento do financiamento do Estado)./ Includes debt assumptions of this subsector by the State (a decrease in the Regional and Local Government financing versus an increase in the State financing).
(4) Incluem-se, a partir de 2001, os depósitos da Administração Regional junto do Tesouro./ From the beginning of 2001, it includes deposits of the Regional government in the Treasury.
(5) Incluem-se os empréstimos concedidos pelas Instituições Financeiras Não-Monetárias./ Includes loans granted by Non-Monetary Financial Institutions.

E.1.3.1 FINANCIAMENTO DA ADMINISTRAÇÃO REGIONAL(1)

Fluxos acumulados desde o início do ano

REGIONAL GOVERNMENT FINANCING(1)

Cumulative flows since the beginning of the year

Fonte / Source: Banco de Portugal

10^6 euros

		Crédito líquido de residentes(2)										Crédito líquido de não residentes(2)			Total
		Instituições financeiras monetárias(IFM)		Administrações Públicas, excepto Administração Regional				Outros sectores			Total	Empréstimos e depósitos	Títulos	Total	
		Total	do qual: Títulos(3)	Empréstimos e depósitos(4)	Títulos de curto prazo	Títulos de médio e longo prazos(3)	Total	Empréstimos (5)	Títulos (3)	Total					
		1	2	3	4	5	6=3+4+5	7	8	9=7+8	10=1+6+9	11	12	13=11+12	14=10+13
02		72	3	-5	0	0	-5	-1	-3	-4	63	22	0	22	86
03		-39	1	15	0	-16	-1	2	-48	-46	-86	-3	152	150	64
04		11	39	-29	0	0	-29	-3	-38	-40	-59	42	-1	41	-18
05	Dez	10	-2	24	0	0	24	149	5	153	187	75	-3	73	260
06	Jan	36	0	-68	0	0	-68	0	-1	-1	-33	-1	1	-1	-33
	Fev	42	0	-58	0	0	-58	0	-1	-1	-17	-2	1	-1	-18
	Mar	77	0	-41	0	0	-41	0	-2	-2	34	-2	1	-1	33
	Abr	39	1	-107	0	0	-107	0	-2	-2	-70	-2	1	-1	-71
	Mai	64	0	-95	0	0	-95	0	-2	-2	-33	-1	1	0	-34
	Jun	75	0	-61	0	0	-61	2	0	2	17	-3	0	-3	14
	Jul	-54	-130	-102	0	0	-102	2	1	3	-152	-6	128	123	-30
	Ago	-40	-130	-102	0	0	-102	2	1	3	-139	118	1	120	-19
	Set	-47	-130	-64	0	0	-64	2	1	3	-108	118	1	120	11
	Out	-61	-130	-103	0	0	-103	2	1	4	-160	119	1	120	-40
	Nov	-6	-130	-72	0	0	-72	2	1	3	-75	116	2	118	43
	Dez	6	-130	-17	0	0	-17	2	0	2	-9	114	2	116	107
07	Jan	9	0	-30	0	0	-30	0	-1	-1	-22	1	1	2	-20
	Fev	5	1	-24	0	0	-24	-2	-3	-5	-24	0	1	1	-23
	Mar	19	0	-28	0	0	-28	-2	-2	-4	-14	-1	2	1	-13
	Abr	-75	1	-84	0	0	-84	-1	-1	-3	-161	0	0	1	-161
	Mai	-79	1	-62	0	0	-62	2	-2	0	-141	1	1	2	-139
		1	2	3	4	5	6=3+4+5	7	8	9=7+8	10=1+6+9	11	12	13=11+12	14=10+13
		Total	Securities(3) of which:	Loans and deposits(4)	Short-term securities	Medium-and long-term securities(3)	Total	Loans(5)	Securities(3)	Total	Total	Loans and deposits	Securities	Total	Total
		Monetary financial institutions (MFI)		General Government, except Regional Government				Other sectors							
		Residents net credit(2)										Non-residents net credit(2)			

(1) Inclui aplicações em títulos excepto as transacções em acções e outras participações emitidas por residentes./ Includes acquisitions of securities, excluding transactions in shares and other equity issued by residents.
(2) Crédito líquido de depósitos e de aplicações em títulos. / Credit minus deposits and acquisitions of securities.
(3) Consideram-se as assunções de passivos deste subsector pelo Estado (redução do financiamento da Administração Regional com correspondência em aumento do financiamento do Estado)./ Includes debt asumptions of this subsector by the State (a decrease in the Regional Government financing versus an increase in the State financing).
(4) Incluem-se, a partir de 2001, os depósitos da Administração Regional junto do Tesouro./ From the beginning of 2001, it includes deposits of the Regional Government in the Treasury.
(5) Incluem-se, os empréstimos concedidos pelas Instituições Financeiras Não-Monetárias./ Includes loans granted by Non-Monetary Financial Institutions.

E.1.3.2 FINANCIAMENTO DA ADMINISTRAÇÃO LOCAL[1]

Fluxos acumulados desde o início do ano

LOCAL GOVERNMENT FINANCING[1]

Cumulative flows since the beginning of the year

Fonte / Source: Banco de Portugal

10^6 euros

		Crédito líquido de residentes[2]										Crédito líquido de não residentes[2]			Total
		Instituições financeiras monetárias(IFM)		Administrações Públicas, excepto Administração Local				Outros sectores			Total	Empréstimos e depósitos	Títulos	Total	
		Total	do qual: Títulos	Empréstimos e depósitos	Títulos de curto prazo	Títulos de médio e longo prazos	Total	Empréstimos[3]	Títulos	Total					
		1	2	3	4	5	6=3+4+5	7	8	9=7+8	10=1+6+9	11	12	13=11+12	14=10+13
02		391	-1	0	0	0	0	-14	-5	-18	372	180	13	193	565
03		490	1	0	0	0	0	7	-7	0	490	52	-25	28	518
04		-2	0	0	0	0	0	-1	-3	-4	-7	-7	9	1	-5
05	Dez	363	-2	0	0	0	0	-10	0	-10	353	-20	-14	-35	318
06	Jan	15	0	0	0	0	0	0	1	2	17	-1	4	4	20
	Fev	61	0	0	0	0	0	0	1	2	63	-2	6	5	67
	Mar	157	0	0	0	0	0	0	2	2	158	-2	-4	-6	152
	Abr	98	0	0	0	0	0	2	2	4	102	-1	-11	-12	90
	Mai	-32	0	0	0	0	0	1	2	2	-30	0	-34	-34	-64
	Jun	89	-1	0	0	0	0	0	2	2	92	-5	-1	-6	85
	Jul	16	-1	0	0	0	0	-2	4	2	18	-7	9	3	21
	Ago	-10	-1	0	0	0	0	-4	4	0	-10	-8	10	2	-8
	Set	32	0	0	0	0	0	-4	3	-1	32	-9	10	1	33
	Out	-193	0	0	0	0	0	-4	3	-1	-193	-9	11	2	-192
	Nov	-102	0	0	0	0	0	-4	3	-1	-103	-8	11	4	-100
	Dez	10	0	0	0	0	0	-6	2	-4	6	-19	19	-1	6
07	Jan	100	0	0	0	0	0	-2	1	-1	99	0	-2	-2	97
	Fev	146	1	0	0	0	0	-2	1	-2	144	-2	-2	-3	141
	Mar	215	0	0	0	0	0	-3	1	-2	214	-2	-3	-5	209
	Abr	111	0	0	0	0	0	0	1	2	113	-2	1	0	113
	Mai	-129	0	0	0	0	0	1	1	2	-128	-1	-1	-1	-129

	1	2	3	4	5	6=3+4+5	7	8	9	10=1+6+9	11	12	13=11+12	14=10+13
	Total	Securities of which:	Loans and deposits	Short-term securities	Medium-and long-term securities	Total	Loans[3]	Securities	Total	Total	Loans and deposits	Securities	Total	Total
	Monetary financial institutions (MFI)		General Government, except Local Government				Other sectors							
	Residents net credit[2]										Non-residents net credit[2]			

(1) Inclui aplicações em títulos excepto as transacções em acções e outras participações emitidas por residentes./ Includes acquisitions of securities, excluding transactions in shares and other equity issued by residents.
(2) Crédito líquido de depósitos e de aplicações em títulos. / Credit minus deposits and acquisitions of securities.
(3) Incluem-se os empréstimos concedidos pelas Instituições Financeiras Não-Monetárias./ Includes loans granted by Non-Monetary Financial Institutions.

E.1.4 FINANCIAMENTO DOS FUNDOS DE SEGURANÇA SOCIAL[1]

Fluxos acumulados desde o início do ano

SOCIAL SECURITY FUNDS FINANCING[1]

Cumulative flows since the beginning of the year

Fonte / Source: Banco de Portugal

10^6 euros

		Crédito líquido de residentes[2]										Crédito líquido de não residentes[2]			Total
		Instituições financeiras monetárias(IFM)		Administrações Públicas, excepto Fundos de Segurança Social				Outros sectores			Total	Empréstimos e depósitos	Títulos	Total	
		Total	do qual: Títulos	Empréstimos e depósitos[3]	Títulos de curto prazo	Títulos de médio e longo prazos	Total	Empréstimos[4]	Títulos	Total					
		1	2	3	4	5	6=3+4+5	7	8	9=7+8	10=1+6+9	11	12	13=11+12	14=10+13
02		-347	0	-70	0	-348	-418	0	0	0	-765	0	-403	-403	-1 168
03		-235	0	97	-339	-807	-1 049	0	0	0	-1 284	0	-281	-281	-1 566
04		12	0	-459	-347	-1 493	-2 299	0	0	0	-2 287	0	-94	-94	-2 381
05	Dez	-231	0	387	172	-1 472	-913	0	0	0	-1 144	0	-69	-69	-1 214
06	Jan	-100	0	40	170	-176	33	0	0	0	-67	0	11	11	-56
	Fev	-161	0	40	158	-157	40	0	0	0	-121	0	37	37	-84
	Mar	-163	0	85	476	-366	195	0	0	0	32	0	31	31	63
	Abr	-535	0	85	147	-17	215	0	0	0	-320	0	30	30	-289
	Mai	-733	0	84	95	1	181	0	0	0	-552	0	-77	-77	-629
	Jun	-882	0	82	137	28	247	0	0	0	-635	0	-104	-104	-739
	Jul	-252	0	83	115	10	208	0	0	0	-44	0	-219	-219	-263
	Ago	-513	0	83	405	-330	157	0	0	0	-356	0	-130	-130	-486
	Set	-751	0	84	-77	163	170	0	0	0	-582	0	-13	-13	-594
	Out	-513	0	80	-21	74	133	0	0	0	-380	0	-492	-492	-872
	Nov	-784	0	84	-27	55	111	0	0	0	-673	3	-388	-385	-1 058
	Dez	-375	1	83	-95	187	175	0	-1	-1	-201	3	-356	-353	-554
07	Jan	-392	0	0	361	-341	20	0	0	0	-371	-1	-3	-3	-375
	Fev	-487	0	2	609	-609	3	0	0	0	-484	-1	-47	-48	-532
	Mar	-298	-1	1	374	-451	-75	0	1	1	-373	-1	-145	-146	-519
	Abr	-317	-1	1	577	-687	-109	0	1	1	-426	-1	-150	-150	-576
	Mai	-439	-1	-11	346	-452	-117	0	1	1	-555	-1	-184	-184	-739

	1	2	3	4	5	6=3+4+5	7	8	9=7+8	10=1+6+9	11	12	13=11+12	14=10+13
	Total	Securities of which:	Loans and deposits[3]	Short-term securities	Medium-and long-term securities	Total	Loans[4]	Securities	Total	Total	Loans and deposits	Securities	Total	Total
	Monetary financial institutions (MFI)		Public Administration except Social Security funds				Other sectors							
	Residents net credit[2]										Non-residents net credit[2]			

(1) Inclui as aplicações em títulos./ Includes acquisitions of securities.
(2) Crédito líquido de depósitos e de aplicações em títulos. / Credit minus deposits and acquisitions of securities.
(3) Incluem-se, a partir de 2001, os depósitos dos Fundos de Segurança Social junto do Tesouro./ From the beginning of 2001, it includes deposits of the Social Security funds in the Treasury.
(4) Incluem-se, os empréstimos concedidos pelas Instituições Financeiras Não-Monetárias./ Includes loans granted by Non-Monetary Financial Institutions.

E.1.5 DÍVIDA DIRECTA DO ESTADO[1] (continua)

Posições em fim de período

Fonte / Source: Instituto de Gestão do Crédito Público e Banco de Portugal

DIRECT STATE DEBT[1] (to be continued)

End of period positions

10^6euros

		Dívida em moeda de paises da área do euro												
		Títulos										dos quais:		
		Curto Prazo	dos quais: Bilhetes do Tesouro	dos quais: CEDIC	dos quais: Papel comercial	Médio e longo prazos	dos quais: Obrigações do Tesouro (Taxa fixa)	dos quais: Obrigações do Tesouro (rendimento variável)	dos quais: Com vencimento no prazo de 1 ano	Total	Certificados de Aforro	Capitalização acumulada	Outros empréstimos	Total
		1	2	3	4	5	6	7	8	9=1+5	10	11	12	13=9+10+12
03		5 797	4 234	1 562	0	59 049	58 097	936	6 013	64 846	15 854	5 562	1 585	82 286
04		12 711	10 321	2 390	0	59 660	59 324	319	7 199	72 371	15 903	5 690	2 290	90 564
05		14 678	12 627	2 051	0	69 175	68 939	220	5 904	83 853	16 246	5 853	1 530	101 629
06	Jan	13 424	11 245	2 180	0	69 775	69 539	220	5 504	83 199	16 364	5 870	1 528	101 091
	Fev	14 391	12 045	2 347	0	69 474	69 238	220	6 273	83 866	16 433	5 883	1 540	101 838
	Mar	12 849	10 555	2 294	0	71 866	71 630	220	5 665	84 715	16 508	5 901	1 547	102 770
	Abr	13 823	11 356	2 467	0	72 805	72 569	220	6 329	86 628	16 563	5 925	1 615	104 806
	Mai	12 360	9 787	2 572	0	73 864	73 628	220	6 329	86 223	16 608	5 942	1 552	104 383
	Jun	13 103	10 769	2 334	0	74 864	74 628	220	6 329	87 967	16 685	5 963	1 547	106 199
	Jul	12 702	10 003	2 699	0	74 342	74 106	220	2 807	87 044	16 812	5 992	2 138	105 995
	Ago	13 325	10 709	2 616	0	75 142	74 906	220	7 924	88 468	16 969	6 019	1 541	106 978
	Set	12 047	9 372	2 675	0	76 195	75 958	220	7 924	88 242	17 057	6 043	1 082	106 381
	Out	12 508	9 806	2 702	0	76 800	76 563	220	7 651	89 308	17 126	6 073	293	106 727
	Nov	11 277	8 641	2 636	0	76 688	76 451	220	7 539	87 965	17 168	6 088	1 870	107 002
	Dez	12 568	9 509	3 059	0	76 688	76 451	220	7 539	89 256	17 249	6 113	1 990	108 495
07	Jan	12 486	8 635	3 851	0	77 427	77 208	203	7 279	89 914	17 382	6 137	496	107 792
	Fev	13 475	9 482	3 992	0	75 362	75 143	203	5 214	88 837	17 433	6 156	697	106 966
	Mar	12 969	8 985	3 984	0	75 362	75 143	203	5 556	88 331	17 483	6 182	2 323	108 137
	Abr	13 675	9 480	4 195	0	74 607	74 418	173	4 831	88 282	17 518	6 210	3 473	109 273
	Mai	13 106	8 920	4 185	0	77 607	77 418	173	5 412	90 713	17 552	6 237	1 241	109 506
	Jun	13 659	9 663	3 995	0	78 421	78 232	173	7 735	92 080	17 583	6 264	297	109 959

	1	2	3	4	5	6	7	8	9=1+5	10	11	12	13=9+10+12
	Short-term	Treasury bills	CEDIC	Commercial paper	Medium- and long-term	Treasury bonds (fixed rate)	Treasury bonds (indexed rate)	With redemption within 1 year	Total	Savings certificates	Accrued interests	Other loans	Total
		of which:				of which:							
	Securities										of which:		
	Debt in euro area currencies												

E.1.5 DÍVIDA DIRECTA DO ESTADO[1] (continuação)

Posições em fim de período

Fonte / Source: Instituto de Gestão do Crédito Público e Banco de Portugal

DIRECT STATE DEBT[1] (continued)

End of period positions

10^6euros

		Dívida em moedas de paises fora da área do euro					Total	Por memória:
		Títulos						
		Curto prazo	Médio e longo prazos	dos quais: Com vencimento no prazo de um ano	Outros empréstimos	Total		Depósitos do Estado
		14	15	16	17	18=14+15+17	19=13+18	20
03		0	1 153	792	16	1 169	83 454	3 054
04		0	356	0	15	371	90 935	2 453
05		0	363	0	9	372	102 000	2 745
06	Jan	0	360	0	9	368	101 459	1 798
	Fev	0	365	0	9	374	102 213	2 595
	Mar	0	356	0	9	364	103 134	2 332
	Abr	0	356	70	4	360	105 166	3 910
	Mai	0	357	69	4	361	104 745	2 246
	Jun	0	354	69	4	358	106 557	3 275
	Jul	0	356	69	4	361	106 355	1 651
	Ago	0	355	66	4	360	107 337	3 191
	Set	0	355	67	4	360	106 741	1 463
	Out	0	358	67	4	362	107 090	1 874
	Nov	0	353	65	4	357	107 359	1 013
	Dez	0	351	64	4	355	108 850	2 713
07	Jan	0	353	64	4	358	108 150	834
	Fev	0	351	64	4	355	107 321	440
	Mar	0	348	64	4	352	108 489	483
	Abr	0	281	61	4	285	109 558	489
	Mai	0	282	61	4	286	109 792	655
	Jun	0	283	60	0	283	110 242	.

	14	15	16	17	18=14+15+17	19=13+18	20
	Short-term	Medium- and long-term	With redemption within one year	Other loans	Total	Total	State deposits
			of which:				
	Securities						
	Debt in non-euro area currencies						Memo items:

(1) Os saldos em dívida, incluindo os relativos aos instrumentos emitidos a desconto, encontram-se ao valor nominal./ Outstanding amounts, including those of instruments issued at discount, are at nominal value.

E.2 Receitas e despesas do Estado e da Segurança Social

E.2 State and Social Security revenue and expenditure

E.2.1 RECEITAS E DESPESAS DO ESTADO[1][2] (continua)

Valores acumulados desde o início do ano

STATE REVENUE AND EXPENDITURE[1][2] (to be continued)

Cumulative figures since the beginning of the year

Fonte / Source: Direcção-Geral do Orçamento

10^6 euros

		Receitas correntes									Receitas de capital (3)	Recursos próprios da União Europeia	Reposições não abatidas	Receitas totais
		Impostos directos	dos quais: IRS	dos quais: IRC	Impostos indirectos	dos quais: IVA	dos quais: Imposto sobre produtos petrolíferos	Outras	das quais: Rendimentos de propriedade	Total				
		1	2	3	4	5	6	7	8	9=1+4+7	10	11	12	13=9+10+11+12
03		11 255	7 379	3 768	17 338	10 562	2 946	2 057	485	30 650	602	134	127	31 514
04		11 308	7 398	3 892	17 075	10 341	2 964	2 313	556	30 695	248	159	171	31 273
05		11 519	7 753	3 721	18 917	11 672	2 993	1 763	194	32 198	207	145	211	32 761
06	Jan	993	841	129	1 523	853	258	197	4	2 713	2	15	85	2 815
	Fev	1 742	1 534	183	3 662	2 591	414	313	8	5 717	4	28	108	5 857
	Mar	2 602	2 184	390	4 861	3 223	734	373	12	7 836	14	39	129	8 017
	Abr	3 491	2 853	610	6 148	3 878	1 006	494	27	10 133	33	53	131	10 348
	Mai	5 544	3 604	1 908	8 094	5 259	1 247	701	103	14 339	38	67	133	14 576
	Jun	6 419	4 276	2 109	9 483	5 989	1 513	1 034	311	16 936	46	79	134	17 194
	Jul	7 643	4 685	2 923	11 185	6 932	1 767	1 216	351	20 045	53	91	134	20 324
	Ago	7 866	4 961	2 869	13 364	8 423	2 026	1 382	361	22 612	45	105	135	22 896
	Set	9 118	5 797	3 284	14 839	9 305	2 297	1 643	491	25 600	62	119	135	25 916
	Out	10 063	6 466	3 557	16 218	10 019	2 543	1 963	492	28 243	73	132	143	28 592
	Nov	10 937	7 243	3 652	18 322	11 450	2 798	2 181	539	31 440	80	148	144	31 811
	Dez	12 611	8 233	4 333	20 016	12 401	3 045	2 480	605	35 107	316	159	164	35 746
07	Jan	963	865	95	1 716	933	256	290	1	2 968	4	14	58	3 044
	Fev	1 757	1 576	175	4 072	2 792	504	477	0	6 305	8	28	104	6 446
	Mar	2 685	2 273	404	5 286	3 532	745	555	1	8 527	-100	42	125	8 593
	Abr	3 693	3 022	661	6 541	4 225	1 023	788	96	11 021	-75	56	140	11 141
	Mai	6 303	3 782	2 510	8 546	5 673	1 283	1 143	310	15 991	-80	75	129	16 116
	Jun	7 242	4 507	2 722	10 019	6 425	1 559	1 446	450	18 707	-60	91	131	18 869

		1	2	3	4	5	6	7	8	9=1+4+7	10	11	12	13=9+10+11+12
		Direct taxes	Personal income tax	Corporate income tax	Indirect taxes	Value added tax	Tax on oil produts	Other	Property income	Total	Capital revenue (3)	European Union own resources	Refunds not deducted from over-payments	Total revenue
			of which:			of which:			of which:					
		Current revenue												

E.2.1 RECEITAS E DESPESAS DO ESTADO[1] (continuação)

Valores acumulados desde o início do ano

STATE REVENUE AND EXPENDITURE[1] (continued)

Cumulative figures since the beginning of the year

Fonte / Source: Direcção-Geral do Orçamento

10^6 euros

		Despesas correntes[4]							Despesas de capital[4]				Despesas totais	Saldo
		Pessoal	Bens e serviços	Juros e outros encargos	Subsídios	Transfe-rências correntes	Outras despesas correntes	Total	Aquisição de bens de capital	Transfe-rências de capital[5]	Outras despesas de capital	Total		
		14	15	16	17	18	19	20=14+...+19	21	22	23	24=21+22+23	25=20+24	26=13-25
03		12 245	1 057	4 030	847	14 613	304	33 096	612	2 782	21	3 415	36 511	-4 997
04		13 110	1 177	3 741	712	18 037	296	37 074	621	4 011	22	4 654	41 728	-10 455
05		13 668	1 209	3 969	652	18 863	264	38 626	653	3 179	22	3 854	42 480	-9 719
06	Jan	956	28	212	6	1 814	18	3 035	5	188	1	194	3 229	-414
	Fev	1 924	76	575	14	3 301	21	5 911	13	290	6	309	6 220	-363
	Mar	2 905	156	701	61	4 877	70	8 770	51	690	10	751	9 521	-1 504
	Abr	3 896	225	1 192	92	6 496	78	11 979	78	948	10	1 035	13 014	-2 666
	Mai	4 853	303	1 628	128	8 086	112	15 109	119	1 228	12	1 358	16 467	-1 891
	Jun	6 326	396	2 590	146	9 773	137	19 367	135	1 452	13	1 600	20 967	-3 772
	Jul	7 552	472	3 030	192	11 475	157	22 877	185	1 703	14	1 902	24 779	-4 455
	Ago	8 463	552	3 586	201	13 117	171	26 090	218	1 856	16	2 090	28 180	-5 283
	Set	9 395	635	3 848	259	14 700	191	29 027	247	1 946	17	2 209	31 236	-5 320
	Out	10 357	743	4 202	271	16 399	212	32 184	265	2 143	18	2 426	34 610	-6 018
	Nov	12 221	853	4 345	485	18 227	236	36 367	296	2 957	19	3 272	39 640	-7 829
	Dez	13 298	1 165	4 397	665	20 076	269	39 872	516	4 164	21	4 701	44 573	-8 827
07	Jan	1 047	30	163	1	1 992	24	3 256	4	355	1	361	3 617	-573
	Fev	2 047	76	358	7	3 544	27	6 059	8	521	1	530	6 589	-143
	Mar	3 058	166	572	61	5 199	77	9 132	31	739	5	775	9 907	-1 314
	Abr	4 001	257	1 308	64	6 901	101	12 631	65	1 016	7	1 088	13 719	-2 577
	Mai	5 071	344	1 796	135	8 469	123	15 938	94	1 236	9	1 339	17 277	-1 161
	Jun	6 539	436	2 823	143	10 153	143	20 236	140	1 403	10	1 554	21 790	-2 921

		14	15	16	17	18	19	20=14+...+19	21	22	23	24=21+22+23	25=20+24	26=13-25
		Employees	Goods and services	Interests	Subsidies	Current transfers	Other current expenditure	Total	Purchase of capital goods	Capital transfers[5]	Other capital expenditure	Total	Total expenditure	Balance
		Current expenditure[4]							Capital expenditure[4]					

(1) Excluindo operações financeiras./ Excluding financial operations.
(2) Despesa total, incluindo o pagamento de despesas de anos anteriores./ Total expenditure, incluiding the payment of expenses from previous years.
(3) Excluem-se os activos financeiros e os saldos da gerência anterior./ Excluding financial assets and balances from the previous years.
(4) Despesas do Estado segundo a classificação económica. Os valores intra-anuais referem-se a despesas autorizadas./ State expenditures by economic classification. Intra-annual figures refer to authorized expenditures.
(5) Inclui transferências para o Fundo de Regularização da Dívida Pública (FRDP)./ Including transfers to the Public Debt Regularization Fund (FRDP).

E.2.2 RECEITAS E DESPESAS DA SEGURANÇA SOCIAL - INSTITUTO DE GESTÃO FINANCEIRA DA SEGURANÇA SOCIAL[1][2] (continua)

Valores acumulados desde o início do ano

SOCIAL SECURITY REVENUE AND EXPENDITURE - INSTITUTO DE GESTÃO FINANCEIRA DA SEGURANÇA SOCIAL[1][2] (to be continued)

Cumulative figures since the beginning of the year

Fonte / Source: Direcção-Geral do Orçamento

10^6 euros

		Receitas								
		Receitas correntes							Receitas de capital	Total
				Transferências correntes			Outras	Total		
		Contribuições e cotizações	Adicional ao IVA	Ministério da Segurança Social da Família e da Criança	Fundo Social Europeu	Outras				
		1	2	3	4	5	6	7=1+..+6	8	9=7+8
02		10 161	503	3 312	626	176	302	15 080	38	15 118
03		10 448	676	3 467	717	216	363	15 887	37	15 924
04		10 429	551	3 783	808	205	651	16 820	29	16 849
05	Dez	11 037	592	.	659	.	716	17 973	33	18 006
06	Jan	1 121	53	.	38	.	26	1 681	3	1 684
	Fev	1 984	106	.	40	.	61	3 069	3	3 072
	Mar	2 861	158	.	216	.	98	4 682	9	4 690
	Abr	3 733	211	.	216	.	148	6 132	9	6 141
	Mai	4 637	264	.	233	.	203	7 630	15	7 645
	Jun	5 557	317	.	442	.	312	9 381	19	9 399
	Jul	6 613	369	.	478	.	400	11 085	20	11 105
	Ago	7 656	422	.	484	.	448	12 707	24	12 732
	Set	8 593	475	.	560	.	500	14 296	25	14 321
	Out	9 498	528	.	576	.	556	15 799	27	15 826
	Nov	10 396	580	.	648	.	612	17 348	29	17 377
	Dez	11 614	633	.	791	.	664	19 383	34	19 418
07	Jan	1 175	55	.	7	.	52	1 749	2	1 751
	Fev	2 083	110	.	11	.	93	3 216	4	3 220
	Mar	2 999	165	.	44	.	124	4 752	12	4 764
	Abr	3 928	219	.	111	.	177	6 357	14	6 371
	Mai	4 885	274	.	124	.	250	7 955	34	7 989

	1	2	3	4	5	6	7=1+...+6	8	9=7+8
	Contributions	Value Added Tax	Ministry of the Social Security, Family and Child	European Social Fund	Other	Other	Total	Capital revenue	Total
			Current transfers						
	Current revenue								
	Revenue								

E.2.2 RECEITAS E DESPESAS DA SEGURANÇA SOCIAL - INSTITUTO DE GESTÃO FINANCEIRA DA SEGURANÇA SOCIAL[1][2] (continuação)

Valores acumulados desde o início do ano

SOCIAL SECURITY REVENUE AND EXPENDITURE - INSTITUTO DE GESTÃO FINANCEIRA DA SEGURANÇA SOCIAL[1][2] (continued)

Cumulative figures since the beginning of the year

Fonte / Source: Direcção-Geral do Orçamento

10^6 euros

		Despesas														Saldo
		Despesas correntes														
		Pensões												Despesas de capital	Total	
		Velhice	Invalidez	Sobrevi-vência	Subsídio de desemprego	Subsídio familiar a crianças e jovens	Subsídio por doença	Rendimento social de inserção	Outras prestações	Acção social	Acções de formação profissional	Outras despesas correntes [3]	Total			
		10	11	12	13	14	15	16	17	18	19	20	21=10+...+20	22	23=21+22	24=9-23
02		5 912	1 267	1 254	1 090	528	465	232	437	1 103	991	923	14 201	74	14 276	842
03		6 408	1 291	1 344	1 490	565	482	244	482	1 153	811	949	15 217	76	15 293	630
04		6 985	1 333	1 485	1 663	601	486	242	560	1 248	970	932	16 504	69	16 573	276
05	Dez	7 801	1 341	1 547	1 806	599	463	285	550	1 306	980	973	17 651	57	17 708	298
06	Jan	587	97	115	154	45	37	25	40	102	169	75	1 447	4	1 450	233
	Fev	1 178	196	232	322	91	80	52	86	208	199	153	2 798	5	2 802	270
	Mar	1 774	294	348	485	140	127	78	134	316	298	232	4 225	8	4 233	457
	Abr	2 370	395	465	639	192	159	115	178	493	328	311	5 643	12	5 655	486
	Mai	2 962	493	579	796	239	208	142	224	600	402	386	7 031	15	7 045	600
	Jun	3 555	593	698	946	296	243	169	287	714	504	483	8 487	19	8 506	894
	Jul	4 747	785	930	1 091	354	276	197	335	822	683	575	10 793	22	10 815	291
	Ago	5 348	884	1 049	1 240	407	313	225	387	933	731	652	12 167	25	12 192	540
	Set	5 948	982	1 169	1 390	472	350	251	432	1 047	773	730	13 545	34	13 578	743
	Out	6 549	1 079	1 284	1 545	526	395	279	483	1 161	828	806	14 934	37	14 970	856
	Nov	7 174	1 179	1 403	1 685	578	432	307	537	1 286	902	903	16 387	44	16 431	946
	Dez	8 403	1 377	1 643	1 838	629	458	335	579	1 415	948	1 002	18 628	74	18 702	716
07	Jan	624	99	121	154	55	45	26	46	108	116	78	1 472	1	1 473	277
	Fev	1 254	202	245	311	107	94	59	99	217	167	159	2 912	2	2 914	306
	Mar	1 886	305	369	467	159	137	87	153	330	209	238	4 339	5	4 344	420
	Abr	2 518	408	493	615	217	175	124	205	437	280	317	5 788	8	5 795	576
	Mai	3 148	509	616	760	270	218	155	272	548	340	396	7 231	10	7 241	748

	10	11	12	13	14	15	16	17	18	19	20	21=10+...+20	22	23=21+22	24=9-23
	Old-age	Disability	Survival	Unemploy-ment benefits	Family allowance	Illness allowance	Minimum guaranteed income	Other benefits	Social assistance expenditure	Professional training activities	Other current expenditure [3]	Total	Capital expenditure	Total	Balance
	Pensions														
	Current expenditure														
	Expenditure														

(1) Excluindo operações financeiras./ Excluding financial operations.
(2) Inclui sobretudo o regime de segurança social do sector privado./ Includes mainly the private sector social security scheme.
(3) Inclui outras despesas, transferências e subsídios correntes./ Includes other expenditure, transfers and current allowances.

F. Contas Nacionais Financeiras

F. National Financial Accounts

F.1 Contas nacionais financeiras – Transacções

F.1 National Financial Accounts – Transactions

Séries Anuais

Annual Series

F .1.1.1 CONTAS NACIONAIS FINANCEIRAS - TRANSACÇÕES

Por sector institucional e instrumento financeiro - 2002
Valores consolidados

Fonte / Source: Banco de Portugal

NATIONAL FINANCIAL ACCOUNTS - TRANSACTIONS

By institutional sector and financial instrument - 2002
Consolidated values

10^6 euros

		Código SEC 95	Total da Economia (S.1)			Sociedades Não Financeiras (S.11)			Sociedades Financeiras (S.12)			Administrações Públicas (S.13)			Particulares (S.14+S.15)			Resto do Mundo (S.2)				
			Activos	Passivos	Saldo	Activos	Passivos	Saldo	Activos	Passivos	Saldo	Activos	Passivos	Saldo	Activos	Passivos	Saldo	Activos	Passivos	Saldo		
			1	2	3	4	5	6	7	8	9	10	11	12	13	14	15	16	17	18		
1	Poupança financeira	B.9	46 263	54 856	-8 594	8 343	16 457	-8 114	23 791	24 335	-544	3 195	7 108	-3 913	10 934	6 956	3 978	24 092	15 498	8 594	Financial saving	1
2	por memória: em percentagem do PIB				-6.3			-6.0			-0.4			-2.9			2.9			6.3	memo item: as a percentage of GDP	2
3	Ouro Monetário e DSE	F.1	-145	0	-145	0	0	0	-145	0	-145	0	0	0	0	0	0	145	0	145	Monetary gold and SDR	3
4	Numerário e Depósitos	F.2	6 136	7 347	-1 211	398	0	398	1 873	6 246	-4 373	1 574	1 101	473	2 292	0	2 292	5 033	3 821	1 211	Currency and deposits	4
5	Numerário	F.21	1 005	752	252	303	0	303	-177	623	-800	28	129	-102	851	0	851	0	252	-252	Currency	5
6	Depósitos transferíveis e Outros depósitos	F.22+F.29	5 132	6 594	-1 463	95	0	95	2 050	5 623	-3 573	1 546	972	574	1 440	0	1 440	5 033	3 569	1 463	Transferable deposits and Other deposits	6
7	Títulos excepto Acções	F.3	9 190	9 062	128	2 132	2 449	-316	3 616	879	2 737	0	5 734	-5 734	3 441	0	3 441	7 228	7 356	-128	Securities other than shares	7
8	Títulos excepto acções excluindo derivados financeiros	F.33	9 212	9 061	151	2 070	2 448	-378	3 506	879	2 627	195	5 734	-5 539	3 441	0	3 441	7 228	7 379	-151	Securities other than shares, excluding financial derivatives	8
9	De curto prazo	F.331	-111	299	-411	235	2 826	-2 590	-492	-564	72	90	-1 962	2 052	55	0	55	1 233	823	411	Short-term	9
10	De longo prazo	F.332	9 324	8 762	562	1 835	-378	2 212	3 998	1 444	2 554	105	7 696	-7 591	3 386	0	3 386	5 995	6 557	-562	Long-term	10
11	Derivados financeiros	F.34	-23	1	-24	63	1	62	110	0	110	-195	0	-195	0	0	0	0	-24	24	Financial derivatives	11
12	Empréstimos	F.4	20 857	22 492	-1 635	5 204	5 840	-637	15 353	6 627	8 726	297	753	-455	4	9 272	-9 269	6 705	5 070	1 635	Loans	12
13	De curto prazo	F.41	1 780	1 679	101	-414	2 095	-2 509	2 195	431	1 764	0	-448	448	0	-399	399	115	216	-101	Short-term	13
14	De longo prazo	F.42	19 077	20 813	-1 736	5 618	3 745	1 873	13 159	6 197	6 962	297	1 201	-903	4	9 671	-9 667	6 590	4 854	1 736	Long-term	14
15	Acções e outras Participações	F.5	5 957	11 992	-6 035	1 847	6 666	-4 819	794	5 325	-4 532	946	0	946	2 371	0	2 371	4 851	-1 184	6 035	Shares and other equity	15
16	Acções e outras participações excluindo fundos de investimento	F.51	4 539	10 889	-6 349	1 753	6 666	-4 913	547	4 222	-3 675	951	0	951	1 288	0	1 288	4 782	-1 567	6 349	Shares and other equity excluding mutual funds shares	16
17	Unidades de participação em fundos de investimento	F.52	1 418	1 103	315	94	0	94	247	1 103	-856	-6	0	-6	1 083	0	1 083	69	384	-315	Mutual funds shares	17
18	Reservas Técnicas de Seguros	F.6	4 167	4 178	-11	66	-751	817	-7	4 929	-4 936	1	0	1	4 108	0	4 108	4	-7	11	Insurance technical reserves	18
19	Seguros de vida e fundos de pensões	F.61	3 968	3 968	0	0	-751	751	0	4 719	-4 719	0	0	0	3 968	0	3 968	0	0	0	Net equity of households in life insurance & pension funds reserves	19
20	Outras	F.62	199	210	-11	66	0	66	-7	210	-218	1	0	1	140	0	140	4	-7	11	Other	20
21	Outros Débitos e Créditos	F.7	99	-215	315	-1 304	2 253	-3 557	2 307	328	1 979	377	-480	857	-1 281	-2 316	1 036	127	442	-315	Other accounts receivable and payable	21
22	Créditos comerciais e adiantamentos	F.71	-1 195	-1 727	532	-421	-598	177	-27	424	-451	0	0	0	-747	-1 553	805	170	702	-532	Trade credits and advances	22
23	Outros	F.79	1 294	1 511	-217	-883	2 851	-3 734	2 334	-96	2 430	377	-480	857	-534	-764	230	-43	-260	217	Other	23
		Code ESA 95	1	2	3	4	5	6	7	8	9	10	11	12	13	14	15	16	17	18		
			Assets	Liabilities	Net	Assets	Liabilities	Net	Assets	Liabilities	Net	Assets	Liabilities	Net	Assets	Liabilities	Net	Assets	Liabilities	Net		
			Total economy (S.1)			Non-financial corporations (S.11)			Financial corporations (S.12)			General government (S.13)			Households+NPISH (S.14+S.15)			Rest of the world (S.2)				

F .1.1.2 CONTAS NACIONAIS FINANCEIRAS - TRANSACÇÕES

Por sector institucional e instrumento financeiro - 2003

Valores consolidados

Fonte / Source: Banco de Portugal

NATIONAL FINANCIAL ACCOUNTS - TRANSACTIONS

By institutional sector and financial instrument - 2003

Consolidated values

10^6 euros

		Código SEC 95	Total da Economia (S.1)			Sociedades Não Financeiras (S.11)			Sociedades Financeiras (S.12)			Administrações Públicas (S.13)			Particulares (S.14+S.15)			Resto do Mundo (S.2)				
			Activos	Passivos	Saldo	Activos	Passivos	Saldo	Activos	Passivos	Saldo	Activos	Passivos	Saldo	Activos	Passivos	Saldo	Activos	Passivos	Saldo		
			1	2	3	4	5	6	7	8	9	10	11	12	13	14	15	16	17	18		
1	Poupança Financeira	B.9	58 994	64 835	-5 842	12 016	19 112	-7 096	30 942	30 281	660	-225	3 852	-4 077	16 261	11 590	4 671	34 077	28 235	5 842	Financial saving	1
2	por memória: em percentagem do PIB				-4.2			-5.1			0.5			-2.9			3.4			4.2	memo item: as a percentage of GDP	2
3	Ouro Monetário e DSE	F.1	-769	0	-769	0	0	0	-769	0	-769	0	0	0	0	0	0	769	0	769	Monetary gold and SDR	3
4	Numerário e Depósitos	F.2	9 231	8 421	810	2 807	0	2 807	7 794	8 218	-424	-1 290	203	-1 493	-80	0	-80	7 645	8 455	-810	Currency and deposits	4
5	Numerário	F.21	127	-337	464	114	0	114	23	-205	228	-33	-132	99	23	0	23	0	464	-464	Currency	5
6	Depósitos transferíveis e Outros depósitos	F.22+F.29	9 104	8 758	346	2 693	0	2 693	7 771	8 423	-652	-1 257	335	-1 592	-103	0	-103	7 645	7 992	-346	Transferable deposits and Other deposits	6
7	Títulos excepto Acções	F.3	13 955	4 016	9 939	1 362	-826	2 188	8 132	1 894	6 238	217	2 948	-2 731	4 243	-1	4 244	3 724	13 663	-9 939	Securities other than shares	7
8	Títulos excepto acções excluindo derivados financeiros	F.33	13 979	3 951	10 028	1 368	-891	2 259	8 236	1 894	6 342	132	2 948	-2 816	4 243	0	4 243	3 724	13 752	-10 028	Securities other than shares, excluding financial derivatives	8
9	De curto prazo	F.331	2 917	2 790	127	476	-1 299	1 775	2 305	544	1 761	20	3 544	-3 524	116	0	116	1 422	1 550	-127	Short-term	9
10	De longo prazo	F.332	11 062	1 162	9 901	892	408	484	5 931	1 350	4 581	112	-596	708	4 128	0	4 128	2 301	12 202	-9 901	Long-term	10
11	Derivados financeiros	F.34	-24	65	-89	-6	65	-71	-104	0	-104	85	0	85	0	-1	1	0	-89	89	Financial derivatives	11
12	Empréstimos	F.4	15 370	22 041	-6 672	-5	7 970	-7 975	14 921	3 861	11 061	455	431	24	-2	9 779	-9 781	6 057	-614	6 672	Loans	12
13	De curto prazo	F.41	-965	-2 328	1 363	-596	-1 414	817	-368	-2 269	1 900	0	384	-384	0	970	-970	-1 923	-560	-1 363	Short-term	13
14	De longo prazo	F.42	16 334	24 369	-8 035	592	9 384	-8 792	15 290	6 129	9 161	455	46	409	-2	8 809	-8 811	7 981	-54	8 035	Long-term	14
15	Acções e outras Participações	F.5	16 411	24 889	-8 478	5 048	11 980	-6 932	2 947	12 909	-9 962	342	0	342	8 074	0	8 074	15 407	6 929	8 478	Shares and other equity	15
16	Acções e outras participações excluindo fundos de investimento	F.51	13 959	22 326	-8 366	4 898	11 980	-7 082	3 040	10 346	-7 306	337	0	337	5 684	0	5 684	15 345	6 979	8 366	Shares and other equity excluding mutual funds shares	16
17	Unidades de participação em fundos investimento	F.52	2 452	2 564	-112	150	0	150	-93	2 564	-2 657	5	0	5	2 390	0	2 390	62	-50	112	Mutual funds shares	17
18	Reservas Técnicas de Seguros	F.6	3 356	3 196	160	143	1 251	-1 109	168	1 945	-1 777	2	0	2	3 044	0	3 044	8	168	-160	Insurance technical reserves	18
19	Seguros de vida e fundos de pensões	F.61	2 983	2 983	0	0	1 251	-1 251	0	1 732	-1 732	0	0	0	2 983	0	2 983	0	0	0	Net equity of households in life insurance & pension funds reserves	19
20	Outras	F.62	373	213	160	143	0	143	168	213	-46	2	0	2	61	0	61	8	168	-160	Other	20
21	Outros Débitos e Créditos	F.7	1 440	2 272	-832	2 661	-1 264	3 925	-2 252	1 454	-3 706	50	270	-221	981	1 811	-830	466	-367	832	Other accounts receivable and payable	21
22	Créditos comerciais e adiantamentos	F.71	4 121	3 998	123	3 219	1 335	1 884	26	-55	82	0	0	0	876	2 718	-1 843	436	559	-123	Trade credits and advances	22
23	Outros	F.79	-2 682	-1 726	-955	-558	-2 599	2 041	-2 279	1 509	-3 788	50	270	-221	106	-907	1 013	30	-926	955	Other	23
			1	2	3	4	5	6	7	8	9	10	11	12	13	14	15	16	17	18		
			Assets	Liabilities	Net	Assets	Liabilities	Net	Assets	Liabilities	Net	Assets	Liabilities	Net	Assets	Liabilities	Net	Assets	Liabilities	Net		
		Code ESA 95	Total economy (S.1)			Non-financial corporations (S.11)			Financial corporations (S.12)			General government (S.13)			Households+NPISH (S.14+S.15)			Rest of the world (S.2)				

F .1.1.3 CONTAS NACIONAIS FINANCEIRAS - TRANSACÇÕES

Por sector institucional e instrumento financeiro - 2004
Valores consolidados

Fonte / Source: Banco de Portugal

NATIONAL FINANCIAL ACCOUNTS - TRANSACTIONS

By institutional sector and financial instrument - 2004
Consolidated values

10^6 euros

		Código SEC 95	Total da Economia (S.1)			Sociedades Não Financeiras (S.11)			Sociedades Financeiras (S.12)			Administrações Públicas (S.13)			Particulares (S.14+S.15)			Resto do Mundo (S.2)				
			Activos	Passivos	Saldo	Activos	Passivos	Saldo	Activos	Passivos	Saldo	Activos	Passivos	Saldo	Activos	Passivos	Saldo	Activos	Passivos	Saldo		
			1	2	3	4	5	6	7	8	9	10	11	12	13	14	15	16	17	18		
1	Poupança Financeira	B.9	42 944	51 986	-9 042	5 984	12 168	-6 185	24 437	26 669	-2 231	939	5 764	-4 824	11 584	7 386	4 198	25 104	16 062	9 042	Financial saving	1
2	por memória: em percentagem do PIB				-6.3			-4.3			-1.5			-3.3			2.9			6.3	memo item: as a percentage of GDP	2
3	Ouro Monetário e DSE	F.1	-584	0	-584	0	0	0	-584	0	-584	0	0	0	0	0	0	584	0	584	Monetary gold and SDR	3
4	Numerário e Depósitos	F.2	4 761	14 168	-9 407	1 049	0	1 049	1 244	14 057	-12 814	-209	111	-319	2 677	0	2 677	10 683	1 276	9 407	Currency and deposits	4
5	Numerário	F.21	376	-49	424	65	0	65	52	-130	183	2	81	-79	256	0	256	0	424	-424	Currency	5
6	Depósitos transferíveis e Outros depósitos	F.22+F.29	4 386	14 217	-9 832	984	0	984	1 191	14 188	-12 996	-211	29	-240	2 421	0	2 421	10 683	851	9 832	Transferable deposits and Other deposits	6
7	Títulos excepto Acções	F.3	10 019	6 577	3 442	603	1 782	-1 178	6 597	585	6 012	-125	4 208	-4 334	2 943	2	2 941	5 336	8 778	-3 442	Securities other than shares	7
8	Títulos excepto acções excluindo derivados financeiros	F.33	9 919	6 524	3 395	623	1 730	-1 107	6 498	585	5 913	-145	4 209	-4 354	2 943	0	2 943	5 336	8 731	-3 395	Securities other than shares, excluding financial derivatives	8
9	De curto prazo	F.331	-472	7 057	-7 530	178	2 012	-1 834	-706	-681	-26	-17	5 726	-5 743	73	0	73	4 874	-2 656	7 530	Short-term	9
10	De longo prazo	F.332	10 391	-533	10 925	445	-281	727	7 204	1 266	5 938	-128	-1 518	1 390	2 870	0	2 870	462	11 387	-10 925	Long-term	10
11	Derivados financeiros	F.34	100	52	47	-20	51	-71	100	0	100	20	0	20	0	2	-2	0	47	-47	Financial derivatives	11
12	Empréstimos	F.4	12 200	10 986	1 214	-2 671	1 744	-4 415	14 794	-1 689	16 483	74	997	-923	4	9 934	-9 931	-3 151	-1 937	-1 214	Loans	12
13	De curto prazo	F.41	255	161	94	65	-1 080	1 145	189	-294	484	0	706	-706	0	829	-829	343	437	-94	Short-term	13
14	De longo prazo	F.42	11 945	10 825	1 121	-2 737	2 824	-5 561	14 605	-1 395	16 000	74	291	-217	4	9 105	-9 102	-3 495	-2 374	-1 121	Long-term	14
15	Acções e outras Participações	F.5	9 893	13 470	-3 577	4 579	5 378	-799	2 933	8 092	-5 159	-145	0	-145	2 527	0	2 527	10 517	6 940	3 577	Shares and other equity	15
16	Acções e outras participações excluindo fundos de investimento	F.51	7 927	11 877	-3 951	4 533	5 378	-845	2 462	6 499	-4 037	-233	0	-233	1 164	0	1 164	10 309	6 358	3 951	Shares and other equity excluding mutual funds shares	16
17	Unidades de participação em fundos de investimento	F.52	1 966	1 592	374	46	0	46	470	1 592	-1 122	87	0	87	1 364	0	1 364	208	582	-374	Mutual funds shares	17
18	Reservas Técnicas de Seguros	F.6	3 794	4 014	-220	123	708	-585	-213	3 306	-3 519	2	0	2	3 882	0	3 882	7	-213	220	Insurance technical reserves	18
19	Seguros de vida e fundos de pensões	F.61	3 795	3 795	0	0	708	-708	0	3 087	-3 087	0	0	0	3 795	0	3 795	0	0	0	Net equity of households in life insurance & pension funds reserves	19
20	Outras	F.62	-1	219	-220	123	0	123	-213	219	-432	2	0	2	87	0	87	7	-213	220	Other	20
21	Outros Débitos e Créditos	F.7	2 861	2 772	90	2 300	2 557	-256	-333	2 318	-2 651	1 344	448	896	-449	-2 550	2 101	1 128	1 218	-90	Other accounts receivable and payable	21
22	Créditos comerciais e adiantamentos	F.71	461	1 092	-632	852	701	151	57	-580	637	0	0	0	-449	971	-1 420	1 098	466	632	Trade credits and advances	22
23	Outros	F.79	2 401	1 679	722	1 449	1 856	-407	-391	2 898	-3 288	1 344	448	896	-1	-3 521	3 521	30	751	-722	Other	23
			1	2	3	4	5	6	7	8	9	10	11	12	13	14	15	16	17	18		
		Code ESA 95	Assets	Liabilities	Net	Assets	Liabilities	Net	Assets	Liabilities	Net	Assets	Liabilities	Net	Assets	Liabilities	Net	Assets	Liabilities	Net		
			Total economy (S.1)			Non-financial corporations (S.11)			Financial corporations (S.12)			General government (S.13)			Households+NPISH (S.14+S.15)			Rest of the world (S.2)				

F .1.1.4 CONTAS NACIONAIS FINANCEIRAS - TRANSACÇÕES

Por sector institucional e instrumento financeiro - 2005

Valores consolidados

Fonte / Source: Banco de Portugal

NATIONAL FINANCIAL ACCOUNTS - TRANSACTIONS

By institutional sector and financial instrument - 2005

Consolidated values

10^6 euros

		Código SEC 95	Total da Economia (S.1)			Sociedades Não Financeiras (S.11)			Sociedades Financeiras (S.12)			Administrações Públicas (S.13)			Particulares (S.14+S.15)			Resto do Mundo (S.2)				
			Activos	Passivos	Saldo	Activos	Passivos	Saldo	Activos	Passivos	Saldo	Activos	Passivos	Saldo	Activos	Passivos	Saldo	Activos	Passivos	Saldo		
			1	2	3	4	5	6	7	8	9	10	11	12	13	14	15	16	17	18		
1	Poupança financeira	B.9	47 635	60 162	-12 527	2 094	9 523	-7 428	30 836	31 948	-1 112	446	9 424	-8 978	14 259	9 268	4 991	30 804	18 277	12 527	Financial saving	1
2	por memória: em percentagem do PIB				-8.4			-5.0			-0.7			-6.0			3.3			8.4	memo item: as a percentage of GDP	2
3	Ouro Monetário e DSE	F.1	-507	0	-507	0	0	0	-507	0	-507	0	0	0	0	0	0	507	0	507	Monetary gold and SDR	3
4	Numerário e Depósitos	F.2	10 610	16 854	-6 243	4 038	0	4 038	5 033	16 454	-11 420	872	400	472	667	0	667	9 094	2 850	6 243	Currency and deposits	4
5	Numerário	F.21	410	137	273	227	0	227	-3	118	-121	0	19	-19	186	0	186	0	273	-273	Currency	5
6	Depósitos transferíveis e Outros depósitos	F.22+F.29	10 201	16 717	-6 516	3 811	0	3 811	5 036	16 335	-11 299	872	381	490	482	0	482	9 094	2 578	6 516	Transferable deposits and Other deposits	6
7	Títulos excepto Acções	F.3	15 434	11 238	4 196	-1 053	5 365	-6 417	15 938	-4 499	20 437	519	10 438	-9 919	30	-65	95	10 148	14 344	-4 196	Securities other than shares	7
8	Títulos excepto acções excluindo derivados financeiros	F.33	15 359	11 337	4 022	-1 028	5 394	-6 422	15 867	-4 499	20 366	490	10 443	-9 953	30	0	30	10 148	14 169	-4 022	Securities other than shares, excluding financial derivatives	8
9	De curto prazo	F.331	4 262	5 278	-1 016	-651	3 826	-4 477	4 988	-799	5 787	2	2 251	-2 249	-77	0	-77	4 240	3 224	1 016	Short-term	9
10	De longo prazo	F.332	11 097	6 059	5 038	-377	1 568	-1 945	10 879	-3 701	14 579	488	8 192	-7 704	107	0	107	5 908	10 946	-5 038	Long-term	10
11	Derivados financeiros	F.34	75	-99	175	-25	-29	4	71	0	71	29	-5	34	0	-65	65	0	175	-175	Financial derivatives	11
12	Empréstimos	F.4	13 931	20 254	-6 324	1 428	5 531	-4 103	12 219	3 188	9 031	281	-91	372	3	11 626	-11 623	3 646	-2 678	6 324	Loans	12
13	De curto prazo	F.41	956	91	866	214	-166	381	744	-6	750	0	-475	475	-2	738	-740	-262	604	-866	Short-term	13
14	De longo prazo	F.42	12 974	20 164	-7 190	1 213	5 698	-4 484	11 475	3 194	8 280	281	384	-103	5	10 888	-10 883	3 908	-3 282	7 190	Long-term	14
15	Acções e outras Participações	F.5	5 239	10 703	-5 464	-2 510	944	-3 454	1 929	9 759	-7 830	-539	0	-539	6 360	0	6 360	7 409	1 946	5 464	Shares and other equity	15
16	Acções e outras participações excluindo fundos de investimento	F.51	907	8 005	-7 098	-2 757	944	-3 701	769	7 062	-6 292	-588	0	-588	3 483	0	3 483	7 270	172	7 098	Shares and other equity excluding mutual funds shares	16
17	Unidades de participação em fundos de investimento	F.52	4 332	2 697	1 635	247	0	247	1 159	2 697	-1 538	49	0	49	2 877	0	2 877	139	1 774	-1 635	Mutual funds shares	17
18	Reservas Técnicas de Seguros	F.6	7 663	7 591	71	195	-142	337	82	7 733	-7 651	2	0	2	7 383	0	7 383	11	82	-71	Insurance technical reserves	18
19	Seguros de vida e fundos de pensões	F.61	7 134	7 134	0	0	-142	142	0	7 275	-7 275	0	0	0	7 134	0	7 134	0	0	0	Net equity of households in life insurance & pension funds reserves	19
20	Outras	F.62	529	458	71	195	0	195	82	458	-375	2	0	2	249	0	249	11	82	-71	Other	20
21	Outros Débitos e Créditos	F.7	-4 734	-6 478	1 744	-4	-2 175	2 171	-3 858	-687	-3 171	-688	-1 323	635	-185	-2 293	2 109	-11	1 733	-1 744	Other accounts receivable and payable	21
22	Créditos comerciais e adiantamentos	F.71	-824	-1 596	772	-716	-164	-552	75	205	-130	0	0	0	-184	-1 637	1 454	-48	724	-772	Trade credits and advances	22
23	Outros	F.79	-3 910	-4 882	972	712	-2 011	2 723	-3 933	-892	-3 041	-688	-1 323	635	-1	-656	655	37	1 009	-972	Other	23
		Code ESA 95	1	2	3	4	5	6	7	8	9	10	11	12	13	14	15	16	17	18		
			Assets	Liabilities	Net	Assets	Liabilities	Net	Assets	Liabilities	Net	Assets	Liabilities	Net	Assets	Liabilities	Net	Assets	Liabilities	Net		
			Total economy (S.1)			Non-financial corporations (S.11)			Financial corporations (S.12)			General government (S.13)			Households+NPISH (S.14+S.15)			Rest of the world (S.2)				

F .1.1.5 CONTAS NACIONAIS FINANCEIRAS - TRANSACÇÕES

Por sector institucional e instrumento financeiro - 2006
Valores consolidados

Fonte / Source: Banco de Portugal

NATIONAL FINANCIAL ACCOUNTS - TRANSACTIONS

By institutional sector and financial instrument - 2006
Consolidated values

10^6 euros

		Código SEC 95	Total da Economia (S.1)			Sociedades Não Financeiras (S.11)			Sociedades Financeiras (S.12)			Administrações Públicas (S.13)			Particulares (S.14+S.15)			Resto do Mundo (S.2)				
			Activos	Passivos	Saldo	Activos	Passivos	Saldo	Activos	Passivos	Saldo	Activos	Passivos	Saldo	Activos	Passivos	Saldo	Activos	Passivos	Saldo		
			1	2	3	4	5	6	7	8	9	10	11	12	13	14	15	16	17	18		
1	Poupança financeira	B.9	54 457	67 822	-13 365	1 799	11 724	-9 924	40 537	40 631	-93	-81	5 980	-6 061	12 201	9 488	2 714	34 895	21 530	13 365	Financial saving	1
2	por memória: em percentagem do PIB				-8.6			-6.4			-0.1			-3.9			1.7			8.6	memo item: as a percentage of GDP	2
3	Ouro Monetário e DSE	F.1	-561	0	-561	0	0	0	-561	0	-561	0	0	0	0	0	0	561	0	561	Monetary gold and SDR	3
4	Numerário e Depósitos	F.2	20 833	24 110	-3 276	2 518	0	2 518	11 867	22 319	-10 451	897	1 791	-894	5 551	0	5 551	16 895	13 619	3 276	Currency and deposits	4
5	Numerário	F.21	-452	-749	297	-136	0	-136	-1	-765	763	5	15	-10	-320	0	-320	0	297	-297	Currency	5
6	Depósitos transferíveis e Outros depósitos	F.22+F.29	21 285	24 859	-3 574	2 654	0	2 654	11 869	23 083	-11 215	891	1 776	-884	5 871	0	5 871	16 895	13 321	3 574	Transferable deposits and Other deposits	6
7	Títulos excepto Acções	F.3	4 814	10 255	-5 441	-980	2 935	-3 915	3 884	3 808	77	331	3 568	-3 237	1 579	-56	1 635	8 209	2 769	5 441	Securities other than shares	7
8	Títulos excepto acções excluindo derivados financeiros	F.33	4 801	10 460	-5 659	-899	3 089	-3 988	3 911	3 807	104	210	3 563	-3 353	1 579	0	1 579	8 209	2 551	5 659	Securities other than shares, excluding financial derivatives	8
9	De curto prazo	F.331	-1 255	-2 149	895	-400	1 337	-1 737	-956	6	-962	3	-3 493	3 496	98	0	98	-4 083	-3 189	-895	Short-term	9
10	De longo prazo	F.332	6 056	12 609	-6 553	-499	1 752	-2 251	4 867	3 801	1 065	207	7 056	-6 848	1 481	0	1 481	12 292	5 739	6 553	Long-term	10
11	Derivados financeiros	F.34	13	-205	218	-81	-154	73	-27	0	-27	121	5	116	0	-56	56	0	218	-218	Financial derivatives	11
12	Empréstimos	F.4	18 199	20 588	-2 389	747	5 274	-4 527	17 436	2 985	14 452	-2	95	-96	17	12 235	-12 217	2 651	262	2 389	Loans	12
13	De curto prazo	F.41	-1 245	753	-1 998	1	-735	737	-1 246	-32	-1 214	0	1 110	-1 110	0	410	-410	1 020	-978	1 998	Short-term	13
14	De longo prazo	F.42	19 444	19 835	-391	746	6 010	-5 264	18 682	3 016	15 666	-2	-1 016	1 014	18	11 825	-11 807	1 631	1 240	391	Long-term	14
15	Acções e outras Participações	F.5	5 920	7 451	-1 531	1 452	2 578	-1 126	6 248	4 873	1 375	-1 480	0	-1 480	-300	0	-300	6 574	5 043	1 531	Shares and other equity	15
16	Acções e outras participações excluindo fundos de investimento	F.51	4 421	6 957	-2 536	731	2 578	-1 847	5 533	4 379	1 155	-1 576	0	-1 576	-268	0	-268	6 433	3 897	2 536	Shares and other equity excluding mutual funds shares	16
17	Unidades de participação em fundos de investimento	F.52	1 499	494	1 005	721	0	721	715	494	221	96	0	96	-32	0	-32	141	1 146	-1 005	Mutual funds shares	17
18	Reservas Técnicas de Seguros	F.6	5 660	5 590	71	132	-183	315	81	5 773	-5 693	1	0	1	5 447	0	5 447	10	81	-71	Insurance technical reserves	18
19	Seguros de vida e fundos de pensões	F.61	5 273	5 273	0	0	-183	183	0	5 457	-5 457	0	0	0	5 273	0	5 273	0	0	0	Net equity of households in life insurance & pension funds reserves	19
20	Outras	F.62	387	316	71	132	0	132	81	316	-236	1	0	1	174	0	174	10	81	-71	Other	20
21	Outros Débitos e Créditos	F.7	-410	-172	-238	-2 071	1 119	-3 190	1 582	874	708	172	525	-353	-93	-2 691	2 598	-5	-242	238	Other accounts receivable and payable	21
22	Créditos comerciais e adiantamentos	F.71	-649	-1 922	1 273	-663	-45	-618	47	74	-28	0	0	0	-33	-1 951	1 918	-54	1 219	-1 273	Trade credits and advances	22
23	Outros	F.79	240	1 750	-1 510	-1 408	1 164	-2 572	1 535	800	735	172	525	-353	-60	-740	680	49	-1 461	1 510	Other	23
		Code ESA 95	1	2	3	4	5	6	7	8	9	10	11	12	13	14	15	16	17	18		
			Assets	Liabilities	Net	Assets	Liabilities	Net	Assets	Liabilities	Net	Assets	Liabilities	Net	Assets	Liabilities	Net	Assets	Liabilities	Net		
			Total economy (S.1)			Non-financial corporations (S.11)			Financial corporations (S.12)			General government (S.13)			Households+NPISH (S.14+S.15)			Rest of the world (S.2)				

F .1.2.1 CONTAS NACIONAIS FINANCEIRAS - TRANSACÇÕES

Total da Economia

Valores consolidados

NATIONAL FINANCIAL ACCOUNTS - TRANSACTIONS

Total economy

Consolidated values

Fonte / Source: Banco de Portugal

10^6 euros

		Código SEC 95	2002 Activos	2002 Passivos	2002 Saldo	2003 Activos	2003 Passivos	2003 Saldo	2004 Activos	2004 Passivos	2004 Saldo	2005 Activos	2005 Passivos	2005 Saldo	2006 Activos	2006 Passivos	2006 Saldo		
			1	2	3	4	5	6	7	8	9	10	11	12	13	14	15		
1	Poupança Financeira	B.9	46 263	54 856	-8 594	58 994	64 835	-5 842	42 944	51 986	-9 042	47 635	60 162	-12 527	54 457	67 822	-13 365	Financial saving	1
2	por memória: em percentagem do PIB				-6.3			-4.2			-6.3			-8.4			-8.6	memo item: as a percentage of GDP	2
3	Ouro Monetário e DSE	F.1	-145	0	-145	-769	0	-769	-584	0	-584	-507	0	-507	-561	0	-561	Monetary gold and SDR	3
4	Numerário e Depósitos	F.2	6 136	7 347	-1 211	9 231	8 421	810	4 761	14 168	-9 407	10 610	16 854	-6 243	20 833	24 110	-3 276	Currency and deposits	4
5	Numerário	F.21	1 005	752	252	127	-337	464	376	-49	424	410	137	273	-452	-749	297	Currency	5
6	Depósitos transferíveis e Outros depósitos	F.22+F.29	5 132	6 594	-1 463	9 104	8 758	346	4 386	14 217	-9 832	10 201	16 717	-6 516	21 285	24 859	-3 574	Transferable deposits and Other deposits	6
7	Títulos excepto Acções	F.3	9 190	9 062	128	13 955	4 016	9 939	10 019	6 577	3 442	15 434	11 238	4 196	4 814	10 255	-5 441	Securities other than shares	7
8	Títulos excepto acções excluindo derivados financeiros	F.33	9 212	9 061	151	13 979	3 951	10 028	9 919	6 524	3 395	15 359	11 337	4 022	4 801	10 460	-5 659	Securities other than shares, excluding financial derivatives	8
9	De curto prazo	F.331	-111	299	-411	2 917	2 790	127	-472	7 057	-7 530	4 262	5 278	-1 016	-1 255	-2 149	895	Short-term	9
10	De longo prazo	F.332	9 324	8 762	562	11 062	1 162	9 901	10 391	-533	10 925	11 097	6 059	5 038	6 056	12 609	-6 553	Long-term	10
11	Derivados financeiros	F.34	-23	1	-24	-24	65	-89	100	52	47	75	-99	175	13	-205	218	Financial derivatives	11
12	Empréstimos	F.4	20 857	22 492	-1 635	15 370	22 041	-6 672	12 200	10 986	1 214	13 931	20 254	-6 324	18 199	20 588	-2 389	Loans	12
13	De curto prazo	F.41	1 780	1 679	101	-965	-2 328	1 363	255	161	94	956	91	866	-1 245	753	-1 998	Short-term	13
14	De longo prazo	F.42	19 077	20 813	-1 736	16 334	24 369	-8 035	11 945	10 825	1 121	12 974	20 164	-7 190	19 444	19 835	-391	Long-term	14
15	Acções e outras Participações	F.5	5 957	11 992	-6 035	16 411	24 889	-8 478	9 893	13 470	-3 577	5 239	10 703	-5 464	5 920	7 451	-1 531	Shares and other equity	15
16	Acções e outras participações excluindo fundos de investimento	F.51	4 539	10 889	-6 349	13 959	22 326	-8 366	7 927	11 877	-3 951	907	8 005	-7 098	4 421	6 957	-2 536	Shares and other equity excluding mutual funds shares	16
17	Unidades de participação em fundos de investimento	F.52	1 418	1 103	315	2 452	2 564	-112	1 966	1 592	374	4 332	2 697	1 635	1 499	494	1 005	Mutual funds shares	17
18	Reservas Técnicas de Seguros	F.6	4 167	4 178	-11	3 356	3 196	160	3 794	4 014	-220	7 663	7 591	71	5 660	5 590	71	Insurance technical reserves	18
19	Seguros de vida e fundos de pensões	F.61	3 968	3 968	0	2 983	2 983	0	3 795	3 795	0	7 134	7 134	0	5 273	5 273	0	Net equity of households in life insurance & pension funds reserves	19
20	Outras	F.62	199	210	-11	373	213	160	-1	219	-220	529	458	71	387	316	71	Other	20
21	Outros Débitos e Créditos	F.7	99	-215	315	1 440	2 272	-832	2 861	2 772	90	-4 734	-6 478	1 744	-410	-172	-238	Other accounts receivable and payable	21
22	Créditos comerciais e adiantamentos	F.71	-1 195	-1 727	532	4 121	3 998	123	461	1 092	-632	-824	-1 596	772	-649	-1 922	1 273	Trade credits and advances	22
23	Outros	F.79	1 294	1 511	-217	-2 682	-1 726	-955	2 401	1 679	722	-3 910	-4 882	972	240	1 750	-1 510	Other	23

	Code ESA 95	2002 Assets	2002 Liabilities	2002 Net	2003 Assets	2003 Liabilities	2003 Net	2004 Assets	2004 Liabilities	2004 Net	2005 Assets	2005 Liabilities	2005 Net	2006 Assets	2006 Liabilities	2006 Net	
		1	2	3	4	5	6	7	8	9	10	11	12	13	14	15	

F .1.2.2 CONTAS NACIONAIS FINANCEIRAS - TRANSACÇÕES

Sector institucional - Sociedades não Financeiras

Valores consolidados

Fonte / Source: Banco de Portugal

NATIONAL FINANCIAL ACCOUNTS - TRANSACTIONS

Institutional sector - Non-financial corporations

Consolidated values

10^6 euros

		Código SEC 95	2002 Activos	2002 Passivos	2002 Saldo	2003 Activos	2003 Passivos	2003 Saldo	2004 Activos	2004 Passivos	2004 Saldo	2005 Activos	2005 Passivos	2005 Saldo	2006 Activos	2006 Passivos	2006 Saldo		
			1	2	3	4	5	6	7	8	9	10	11	12	13	14	15		
1	Poupança financeira	B.9	8 343	16 457	-8 114	12 016	19 112	-7 096	5 984	12 168	-6 185	2 094	9 523	-7 428	1 799	11 724	-9 924	Financial saving	1
2	por memória: em percentagem do PIB				-6.0			-5.1			-4.3			-5.0			-6.4	memo item: as a percentage of GDP	2
3	Ouro Monetário e DSE	F.1	0	0	0	0	0	0	0	0	0	0	0	0	0	0	0	Monetary gold and SDR	3
4	Numerário e Depósitos	F.2	398	0	398	2 807	0	2 807	1 049	0	1 049	4 038	0	4 038	2 518	0	2 518	Currency and deposits	4
5	Numerário	F.21	303	0	303	114	0	114	65	0	65	227	0	227	-136	0	-136	Currency	5
6	Depósitos transferíveis e Outros depósitos	F.22+F.29	95	0	95	2 693	0	2 693	984	0	984	3 811	0	3 811	2 654	0	2 654	Transferable deposits and Other deposits	6
7	Títulos excepto Acções	F.3	2 132	2 449	-316	1 362	-826	2 188	603	1 782	-1 178	-1 053	5 365	-6 417	-980	2 935	-3 915	Securities other than shares	7
8	Títulos excepto acções excluindo derivados financeiros	F.33	2 070	2 448	-378	1 368	-891	2 259	623	1 730	-1 107	-1 028	5 394	-6 422	-899	3 089	-3 988	Securities other than shares, excluding financial derivatives	8
9	De curto prazo	F.331	235	2 826	-2 590	476	-1 299	1 775	178	2 012	-1 834	-651	3 826	-4 477	-400	1 337	-1 737	Short-term	9
10	De longo prazo	F.332	1 835	-378	2 212	892	408	484	445	-281	727	-377	1 568	-1 945	-499	1 752	-2 251	Long-term	10
11	Derivados financeiros	F.34	63	1	62	-6	65	-71	-20	51	-71	-25	-29	4	-81	-154	73	Financial derivatives	11
12	Empréstimos	F.4	5 204	5 840	-637	-5	7 970	-7 975	-2 671	1 744	-4 415	1 428	5 531	-4 103	747	5 274	-4 527	Loans	12
13	De curto prazo	F.41	-414	2 095	-2 509	-596	-1 414	817	65	-1 080	1 145	214	-166	381	1	-735	737	Short-term	13
14	De longo prazo	F.42	5 618	3 745	1 873	592	9 384	-8 792	-2 737	2 824	-5 561	1 213	5 698	-4 484	746	6 010	-5 264	Long-term	14
15	Acções e outras Participações	F.5	1 847	6 666	-4 819	5 048	11 980	-6 932	4 579	5 378	-799	-2 510	944	-3 454	1 452	2 578	-1 126	Shares and other equity	15
16	Acções e outras participações excluindo fundos de investimento	F.51	1 753	6 666	-4 913	4 898	11 980	-7 082	4 533	5 378	-845	-2 757	944	-3 701	731	2 578	-1 847	Shares and other equity excluding mutual funds shares	16
17	Unidades de participação em fundos de investimento	F.52	94	0	94	150	0	150	46	0	46	247	0	247	721	0	721	Mutual funds shares	17
18	Reservas Técnicas de Seguros	F.6	66	-751	817	143	1 251	-1 109	123	708	-585	195	-142	337	132	-183	315	Insurance technical reserves	18
19	Seguros de vida e fundos de pensões	F.61	0	-751	751	0	1 251	-1 251	0	708	-708	0	-142	142	0	-183	183	Net equity of households in life insurance & pension funds reserves	19
20	Outras	F.62	66	0	66	143	0	143	123	0	123	195	0	195	132	0	132	Other	20
21	Outros Débitos e Créditos	F.7	-1 304	2 253	-3 557	2 661	-1 264	3 925	2 300	2 557	-256	-4	-2 175	2 171	-2 071	1 119	-3 190	Other accounts receivable and payable	21
22	Créditos comerciais e adiantamentos	F.71	-421	-598	177	3 219	1 335	1 884	852	701	151	-716	-164	-552	-663	-45	-618	Trade credits and advances	22
23	Outros	F.79	-883	2 851	-3 734	-558	-2 599	2 041	1 449	1 856	-407	712	-2 011	2 723	-1 408	1 164	-2 572	Other	23

	Code ESA 95	2002 Assets	2002 Liabilities	2002 Net	2003 Assets	2003 Liabilities	2003 Net	2004 Assets	2004 Liabilities	2004 Net	2005 Assets	2005 Liabilities	2005 Net	2006 Assets	2006 Liabilities	2006 Net	
		1	2	3	4	5	6	7	8	9	10	11	12	13	14	15	

F .1.2.3 CONTAS NACIONAIS FINANCEIRAS - TRANSACÇÕES

Sector institucional - Sociedades Financeiras

Valores consolidados

Fonte / Source: Banco de Portugal

NATIONAL FINANCIAL ACCOUNTS - TRANSACTIONS

Institutional sector - Financial corporations

Consolidated values

10^6 euros

		Código SEC 95	2002 Activos	2002 Passivos	2002 Saldo	2003 Activos	2003 Passivos	2003 Saldo	2004 Activos	2004 Passivos	2004 Saldo	2005 Activos	2005 Passivos	2005 Saldo	2006 Activos	2006 Passivos	2006 Saldo		
			1	2	3	4	5	6	7	8	9	10	11	12	13	14	15		
1	Poupança financeira	B.9	23 791	24 335	-544	30 942	30 281	660	24 437	26 669	-2 231	30 836	31 948	-1 112	40 537	40 631	-93	Financial saving	1
2	por memória: em percentagem do PIB				-0.4			0.5			-1.5			-0.7			-0.1	memo item: as a percentage of GDP	2
3	Ouro Monetário e DSE	F.1	-145	0	-145	-769	0	-769	-584	0	-584	-507	0	-507	-561	0	-561	Monetary gold and SDR	3
4	Numerário e Depósitos	F.2	1 873	6 246	-4 373	7 794	8 218	-424	1 244	14 057	-12 814	5 033	16 454	-11 420	11 867	22 319	-10 451	Currency and deposits	4
5	Numerário	F.21	-177	623	-800	23	-205	228	52	-130	183	-3	118	-121	-1	-765	763	Currency	5
6	Depósitos transferíveis e Outros depósitos	F.22+F.29	2 050	5 623	-3 573	7 771	8 423	-652	1 191	14 188	-12 996	5 036	16 335	-11 299	11 869	23 083	-11 215	Transferable deposits and Other deposits	6
7	Títulos excepto Acções	F.3	3 616	879	2 737	8 132	1 894	6 238	6 597	585	6 012	15 938	-4 499	20 437	3 884	3 808	77	Securities other than shares	7
8	Títulos excepto acções excluindo derivados financeiros	F.33	3 506	879	2 627	8 236	1 894	6 342	6 498	585	5 913	15 867	-4 499	20 366	3 911	3 807	104	Securities other than shares, excluding financial derivatives	8
9	De curto prazo	F.331	-492	-564	72	2 305	544	1 761	-706	-681	-26	4 988	-799	5 787	-956	6	-962	Short-term	9
10	De longo prazo	F.332	3 998	1 444	2 554	5 931	1 350	4 581	7 204	1 266	5 938	10 879	-3 701	14 579	4 867	3 801	1 065	Long-term	10
11	Derivados financeiros	F.34	110	0	110	-104	0	-104	100	0	100	71	0	71	-27	0	-27	Financial derivatives	11
12	Empréstimos	F.4	15 353	6 627	8 726	14 921	3 861	11 061	14 794	-1 689	16 483	12 219	3 188	9 031	17 436	2 985	14 452	Loans	12
13	De curto prazo	F.41	2 195	431	1 764	-368	-2 269	1 900	189	-294	484	744	-6	750	-1 246	-32	-1 214	Short-term	13
14	De longo prazo	F.42	13 159	6 197	6 962	15 290	6 129	9 161	14 605	-1 395	16 000	11 475	3 194	8 280	18 682	3 016	15 666	Long-term	14
15	Acções e outras Participações	F.5	794	5 325	-4 532	2 947	12 909	-9 962	2 933	8 092	-5 159	1 929	9 759	-7 830	6 248	4 873	1 375	Shares and other equity	15
16	Acções e outras participações excluindo fundos de investimento	F.51	547	4 222	-3 675	3 040	10 346	-7 306	2 462	6 499	-4 037	769	7 062	-6 292	5 533	4 379	1 155	Shares and other equity excluding mutual funds shares	16
17	Unidades de participação em fundos de investimento	F.52	247	1 103	-856	-93	2 564	-2 657	470	1 592	-1 122	1 159	2 697	-1 538	715	494	221	Mutual funds shares	17
18	Reservas Técnicas de Seguros	F.6	-7	4 929	-4 936	168	1 945	-1 777	-213	3 306	-3 519	82	7 733	-7 651	81	5 773	-5 693	Insurance technical reserves	18
19	Seguros de vida e fundos de pensões	F.61	0	4 719	-4 719	0	1 732	-1 732	0	3 087	-3 087	0	7 275	-7 275	0	5 457	-5 457	Net equity of households in life insurance pension funds reserves	19
20	Outras	F.62	-7	210	-218	168	213	-46	-213	219	-432	82	458	-375	81	316	-236	Other	20
21	Outros Débitos e Créditos	F.7	2 307	328	1 979	-2 252	1 454	-3 706	-333	2 318	-2 651	-3 858	-687	-3 171	1 582	874	708	Other accounts receivable and payable	21
22	Créditos comerciais e adiantamentos	F.71	-27	424	-451	26	-55	82	57	-580	637	75	205	-130	47	74	-28	Trade credits and advances	22
23	Outros	F.79	2 334	-96	2 430	-2 279	1 509	-3 788	-391	2 898	-3 288	-3 933	-892	-3 041	1 535	800	735	Other	23

	Code ESA 95	2002 Assets	2002 Liabilities	2002 Net	2003 Assets	2003 Liabilities	2003 Net	2004 Assets	2004 Liabilities	2004 Net	2005 Assets	2005 Liabilities	2005 Net	2006 Assets	2006 Liabilities	2006 Net	
		1	2	3	4	5	6	7	8	9	10	11	12	13	14	15	

F .1.2.4 CONTAS NACIONAIS FINANCEIRAS - TRANSACÇÕES

Sector institucional - Administrações Públicas
Valores consolidados

Fonte / Source: Banco de Portugal

NATIONAL FINANCIAL ACCOUNTS - TRANSACTIONS

Institutional sector - General government
Consolidated values

10^6 euros

		Código SEC 95	2002 Activos	2002 Passivos	2002 Saldo	2003 Activos	2003 Passivos	2003 Saldo	2004 Activos	2004 Passivos	2004 Saldo	2005 Activos	2005 Passivos	2005 Saldo	2006 Activos	2006 Passivos	2006 Saldo		
			1	2	3	4	5	6	7	8	9	10	11	12	13	14	15		
1	Poupança financeira	B.9	3 195	7 108	-3 913	-225	3 852	-4 077	939	5 764	-4 824	446	9 424	-8 978	-81	5 980	-6 061	Financial saving	1
2	por memória: em percentagem do PIB				-2.9			-2.9			-3.3			-6.0			-3.9	memo item: as a percentage of GDP	2
3	Ouro Monetário e DSE	F.1	0	0	0	0	0	0	0	0	0	0	0	0	0	0	0	Monetary gold and SDR	3
4	Numerário e Depósitos	F.2	1 574	1 101	473	-1 290	203	-1 493	-209	111	-319	872	400	472	897	1 791	-894	Currency and deposits	4
5	Numerário	F.21	28	129	-102	-33	-132	99	2	81	-79	0	19	-19	5	15	-10	Currency	5
6	Depósitos transferíveis e Outros depósitos	F.22+F.29	1 546	972	574	-1 257	335	-1 592	-211	29	-240	872	381	490	891	1 776	-884	Transferable deposits and Other deposits	6
7	Títulos excepto Acções	F.3	0	5 734	-5 734	217	2 948	-2 731	-125	4 208	-4 334	519	10 438	-9 919	331	3 568	-3 237	Securities other than shares	7
8	Títulos excepto acções excluindo derivados financeiros	F.33	195	5 734	-5 539	132	2 948	-2 816	-145	4 209	-4 354	490	10 443	-9 953	210	3 563	-3 353	Securities other than shares, excluding financial derivatives	8
9	De curto prazo	F.331	90	-1 962	2 052	20	3 544	-3 524	-17	5 726	-5 743	2	2 251	-2 249	3	-3 493	3 496	Short-term	9
10	De longo prazo	F.332	105	7 696	-7 591	112	-596	708	-128	-1 518	1 390	488	8 192	-7 704	207	7 056	-6 848	Long-term	10
11	Derivados financeiros	F.34	-195	0	-195	85	0	85	20	0	20	29	-5	34	121	5	116	Financial derivatives	11
12	Empréstimos	F.4	297	753	-455	455	431	24	74	997	-923	281	-91	372	-2	95	-96	Loans	12
13	De curto prazo	F.41	0	-448	448	0	384	-384	0	706	-706	0	-475	475	0	1 110	-1 110	Short-term	13
14	De longo prazo	F.42	297	1 201	-903	455	46	409	74	291	-217	281	384	-103	-2	-1 016	1 014	Long-term	14
15	Acções e outras Participações	F.5	946	0	946	342	0	342	-145	0	-145	-539	0	-539	-1 480	0	-1 480	Shares and other equity	15
16	Acções e outras participações excluindo fundos de investimento	F.51	951	0	951	337	0	337	-233	0	-233	-588	0	-588	-1 576	0	-1 576	Shares and other equity excluding mutual funds shares	16
17	Unidades de participação em fundos de investimento	F.52	-6	0	-6	5	0	5	87	0	87	49	0	49	96	0	96	Mutual funds shares	17
18	Reservas Técnicas de Seguros	F.6	1	0	1	2	0	2	2	0	2	2	0	2	1	0	1	Insurance technical reserves	18
19	Seguros de vida e fundos de pensões	F.61	0	0	0	0	0	0	0	0	0	0	0	0	0	0	0	Net equity of households in life insurance & pension funds reserves	19
20	Outras	F.62	1	0	1	2	0	2	2	0	2	2	0	2	1	0	1	Other	20
21	Outros Débitos e Créditos	F.7	377	-480	857	50	270	-221	1 344	448	896	-688	-1 323	635	172	525	-353	Other accounts receivable and payable	21
22	Créditos comerciais e adiantamentos	F.71	0	0	0	0	0	0	0	0	0	0	0	0	0	0	0	Trade credits and advances	22
23	Outros	F.79	377	-480	857	50	270	-221	1 344	448	896	-688	-1 323	635	172	525	-353	Other	23

	Code ESA 95	2002 Assets	2002 Liabilities	2002 Net	2003 Assets	2003 Liabilities	2003 Net	2004 Assets	2004 Liabilities	2004 Net	2005 Assets	2005 Liabilities	2005 Net	2006 Assets	2006 Liabilities	2006 Net	
		1	2	3	4	5	6	7	8	9	10	11	12	13	14	15	
		2002			2003			2004			2005			2006			

F .1.2.5 CONTAS NACIONAIS FINANCEIRAS - TRANSACÇÕES

Sector institucional - Particulares
Valores consolidados

Fonte / Source: Banco de Portugal

NATIONAL FINANCIAL ACCOUNTS - TRANSACTIONS

Institutional sector - Households + NPISH
Consolidated values

10^6 euros

		Código SEC 95	2002 Activos 1	2002 Passivos 2	2002 Saldo 3	2003 Activos 4	2003 Passivos 5	2003 Saldo 6	2004 Activos 7	2004 Passivos 8	2004 Saldo 9	2005 Activos 10	2005 Passivos 11	2005 Saldo 12	2006 Activos 13	2006 Passivos 14	2006 Saldo 15		
1	Poupança financeira	B.9	10 934	6 956	3 978	16 261	11 590	4 671	11 584	7 386	4 198	14 259	9 268	4 991	12 201	9 488	2 714	Financial saving	1
2	por memória: em percentagem do PIB				2.9			3.4			2.9			3.3			1.7	memo item: as a percentage of GDP	2
3	Ouro Monetário e DSE	F.1	0	0	0	0	0	0	0	0	0	0	0	0	0	0	0	Monetary gold and SDR	3
4	Numerário e Depósitos	F.2	2 292	0	2 292	-80	0	-80	2 677	0	2 677	667	0	667	5 551	0	5 551	Currency and deposits	4
5	Numerário	F.21	851	0	851	23	0	23	256	0	256	186	0	186	-320	0	-320	Currency	5
6	Depósitos transferíveis e Outros depósitos	F.22+F.29	1 440	0	1 440	-103	0	-103	2 421	0	2 421	482	0	482	5 871	0	5 871	Transferable deposits and Other deposits	6
7	Títulos excepto Acções	F.3	3 441	0	3 441	4 243	-1	4 244	2 943	2	2 941	30	-65	95	1 579	-56	1 635	Securities other than shares	7
8	Títulos excepto acções excluindo derivados financeiros	F.33	3 441	0	3 441	4 243	0	4 243	2 943	0	2 943	30	0	30	1 579	0	1 579	Securities other than shares, excluding financial derivatives	8
9	De curto prazo	F.331	55	0	55	116	0	116	73	0	73	-77	0	-77	98	0	98	Short-term	9
10	De longo prazo	F.332	3 386	0	3 386	4 128	0	4 128	2 870	0	2 870	107	0	107	1 481	0	1 481	Long-term	10
11	Derivados financeiros	F.34	0	0	0	0	-1	1	0	2	-2	0	-65	65	0	-56	56	Financial derivatives	11
12	Empréstimos	F.4	4	9 272	-9 269	-2	9 779	-9 781	4	9 934	-9 931	3	11 626	-11 623	17	12 235	-12 217	Loans	12
13	De curto prazo	F.41	0	-399	399	0	970	-970	0	829	-829	-2	738	-740	0	410	-410	Short-term	13
14	De longo prazo	F.42	4	9 671	-9 667	-2	8 809	-8 811	4	9 105	-9 102	5	10 888	-10 883	18	11 825	-11 807	Long-term	14
15	Acções e outras Participações	F.5	2 371	0	2 371	8 074	0	8 074	2 527	0	2 527	6 360	0	6 360	-300	0	-300	Shares and other equity	15
16	Acções e outras participações excluindo fundos de investimento	F.51	1 288	0	1 288	5 684	0	5 684	1 164	0	1 164	3 483	0	3 483	-268	0	-268	Shares and other equity excluding mutual funds shares	16
17	Unidades de participação em fundos de investimento	F.52	1 083	0	1 083	2 390	0	2 390	1 364	0	1 364	2 877	0	2 877	-32	0	-32	Mutual funds shares	17
18	Reservas Técnicas de Seguros	F.6	4 108	0	4 108	3 044	0	3 044	3 882	0	3 882	7 383	0	7 383	5 447	0	5 447	Insurance technical reserves	18
19	Seguros de vida e fundos de pensões	F.61	3 968	0	3 968	2 983	0	2 983	3 795	0	3 795	7 134	0	7 134	5 273	0	5 273	Net equity of households in life insurance & pension funds reserves	19
20	Outras	F.62	140	0	140	61	0	61	87	0	87	249	0	249	174	0	174	Other	20
21	Outros Débitos e Créditos	F.7	-1 281	-2 316	1 036	981	1 811	-830	-449	-2 550	2 101	-185	-2 293	2 109	-93	-2 691	2 598	Other accounts receivable and payable	21
22	Créditos comerciais e adiantamentos	F.71	-747	-1 553	805	876	2 718	-1 843	-449	971	-1 420	-184	-1 637	1 454	-33	-1 951	1 918	Trade credits and advances	22
23	Outros	F.79	-534	-764	230	106	-907	1 013	-1	-3 521	3 521	-1	-656	655	-60	-740	680	Other	23

	Code ESA 95	1 Assets	2 Liabilities	3 Net	4 Assets	5 Liabilities	6 Net	7 Assets	8 Liabilities	9 Net	10 Assets	11 Liabilities	12 Net	13 Assets	14 Liabilities	15 Net	
		2002			2003			2004			2005			2006			

F .1.2.6 CONTAS NACIONAIS FINANCEIRAS - TRANSACÇÕES

Sector institucional - Resto do Mundo
Valores consolidados

Fonte / Source: Banco de Portugal

NATIONAL FINANCIAL ACCOUNTS - TRANSACTIONS

Institutional sector - Rest of the world
Consolidated values

10^6 euros

		Código SEC 95	2002 Activos	2002 Passivos	2002 Saldo	2003 Activos	2003 Passivos	2003 Saldo	2004 Activos	2004 Passivos	2004 Saldo	2005 Activos	2005 Passivos	2005 Saldo	2006 Activos	2006 Passivos	2006 Saldo		
			1	2	3	4	5	6	7	8	9	10	11	12	13	14	15		
1	Poupança financeira	B.9	24 092	15 498	8 594	34 077	28 235	5 842	25 104	16 062	9 042	30 804	18 277	12 527	34 895	21 530	13 365	Financial saving	1
2	por memória: em percentagem do PIB				6.3			4.2			6.3			8.4			8.6	memo item: as a percentage of GDP	2
3	Ouro Monetário e DSE	F.1	145	0	145	769	0	769	584	0	584	507	0	507	561	0	561	Monetary gold and SDR	3
4	Numerário e Depósitos	F.2	5 033	3 821	1 211	7 645	8 455	-810	10 683	1 276	9 407	9 094	2 850	6 243	16 895	13 619	3 276	Currency and deposits	4
5	Numerário	F.21	0	252	-252	0	464	-464	0	424	-424	0	273	-273	0	297	-297	Currency	5
6	Depósitos transferíveis e Outros depósitos	F.22+F.29	5 033	3 569	1 463	7 645	7 992	-346	10 683	851	9 832	9 094	2 578	6 516	16 895	13 321	3 574	Transferable deposits and Other deposits	6
7	Títulos excepto Acções	F.3	7 228	7 356	-128	3 724	13 663	-9 939	5 336	8 778	-3 442	10 148	14 344	-4 196	8 209	2 769	5 441	Securities other than shares	7
8	Títulos excepto acções excluindo derivados financeiros	F.33	7 228	7 379	-151	3 724	13 752	-10 028	5 336	8 731	-3 395	10 148	14 169	-4 022	8 209	2 551	5 659	Securities other than shares, excluding financial derivatives	8
9	De curto prazo	F.331	1 233	823	411	1 422	1 550	-127	4 874	-2 656	7 530	4 240	3 224	1 016	-4 083	-3 189	-895	Short-term	9
10	De longo prazo	F.332	5 995	6 557	-562	2 301	12 202	-9 901	462	11 387	-10 925	5 908	10 946	-5 038	12 292	5 739	6 553	Long-term	10
11	Derivados financeiros	F.34	0	-24	24	0	-89	89	0	47	-47	0	175	-175	0	218	-218	Financial derivatives	11
12	Empréstimos	F.4	6 705	5 070	1 635	6 057	-614	6 672	-3 151	-1 937	-1 214	3 646	-2 678	6 324	2 651	262	2 389	Loans	12
13	De curto prazo	F.41	115	216	-101	-1 923	-560	-1 363	343	437	-94	-262	604	-866	1 020	-978	1 998	Short-term	13
14	De longo prazo	F.42	6 590	4 854	1 736	7 981	-54	8 035	-3 495	-2 374	-1 121	3 908	-3 282	7 190	1 631	1 240	391	Long-term	14
15	Acções e outras Participações	F.5	4 851	-1 184	6 035	15 407	6 929	8 478	10 517	6 940	3 577	7 409	1 946	5 464	6 574	5 043	1 531	Shares and other equity	15
16	Acções e outras participações excluindo fundos de investimento	F.51	4 782	-1 567	6 349	15 345	6 979	8 366	10 309	6 358	3 951	7 270	172	7 098	6 433	3 897	2 536	Shares and other equity excluding mutual funds shares	16
17	Unidades de participação em fundos de investimento	F.52	69	384	-315	62	-50	112	208	582	-374	139	1 774	-1 635	141	1 146	-1 005	Mutual funds shares	17
18	Reservas Técnicas de Seguros	F.6	4	-7	11	8	168	-160	7	-213	220	11	82	-71	10	81	-71	Insurance technical reserves	18
19	Seguros de vida e fundos de pensões	F.61	0	0	0	0	0	0	0	0	0	0	0	0	0	0	0	Net equity of households in life insurance & pension funds reserves	19
20	Outras	F.62	4	-7	11	8	168	-160	7	-213	220	11	82	-71	10	81	-71	Other	20
21	Outros Débitos e Créditos	F.7	127	442	-315	466	-367	832	1 128	1 218	-90	-11	1 733	-1 744	-5	-242	238	Other accounts receivable and payable	21
22	Créditos comerciais e adiantamentos	F.71	170	702	-532	436	559	-123	1 098	466	632	-48	724	-772	-54	1 219	-1 273	Trade credits and advances	22
23	Outros	F.79	-43	-260	217	30	-926	955	30	751	-722	37	1 009	-972	49	-1 461	1510	Other	23

	Code ESA 95	2002 Assets	2002 Liabilities	2002 Net	2003 Assets	2003 Liabilities	2003 Net	2004 Assets	2004 Liabilities	2004 Net	2005 Assets	2005 Liabilities	2005 Net	2006 Assets	2006 Liabilities	2006 Net	
		1	2	3	4	5	6	7	8	9	10	11	12	13	14	15	

F .1.3.1 CONTAS NACIONAIS FINANCEIRAS - TRANSACÇÕES

Instrumento financeiro - Numerário e Depósitos
Valores consolidados

NATIONAL FINANCIAL ACCOUNTS - TRANSACTIONS

Financial instrument - Currency and deposits
Consolidated values

		Código SEC 95	2002 Activos	2002 Passivos	2002 Saldo	2003 Activos	2003 Passivos	2003 Saldo	2004 Activos	2004 Passivos	2004 Saldo	2005 Activos	2005 Passivos	2005 Saldo	2006 Activos	2006 Passivos	2006 Saldo		
			1	2	3	4	5	6	7	8	9	10	11	12	13	14	15		
1	Total da Economia	S.1	6 136	7 347	-1 211	9 231	8 421	810	4 761	14 168	-9 407	10 610	16 854	-6 243	20 833	24 110	-3 276	Total economy	1
2	Sociedades Não Financeiras	S.11	398	0	398	2 807	0	2 807	1 049	0	1 049	4 038	0	4 038	2 518	0	2 518	Non-financial corporations	2
3	Sociedades Financeiras	S.12	1 873	6 246	-4 373	7 794	8 218	-424	1 244	14 057	-12 814	5 033	16 454	-11 420	11 867	22 319	-10 451	Financial corporations	3
4	Administrações Públicas	S.13	1 574	1 101	473	-1 290	203	-1 493	-209	111	-319	872	400	472	897	1 791	-894	General government	4
5	Particulares	S.14+S.15	2 292	0	2 292	-80	0	-80	2 677	0	2 677	667	0	667	5 551	0	5 551	Households + NPISH	5
6	Resto do Mundo	S.2	5 033	3 821	1 211	7 645	8 455	-810	10 683	1 276	9 407	9 094	2 850	6 243	16 895	13 619	3 276	Rest of the world	6
		Code ESA 95	1 Assets	2 Liabilities	3 Net	4 Assets	5 Liabilities	6 Net	7 Assets	8 Liabilities	9 Net	10 Assets	11 Liabilities	12 Net	13 Assets	14 Liabilities	15 Net		
			2002			2003			2004			2005			2006				

F .1.3.2 CONTAS NACIONAIS FINANCEIRAS - TRANSACÇÕES

Instrumento financeiro - Títulos excepto Acções
Valores consolidados

NATIONAL FINANCIAL ACCOUNTS - TRANSACTIONS

Financial instrument - Securities other than shares
Consolidated values

Fonte / Source: Banco de Portugal

10^6 euros

		Código SEC 95	2002 Activos	2002 Passivos	2002 Saldo	2003 Activos	2003 Passivos	2003 Saldo	2004 Activos	2004 Passivos	2004 Saldo	2005 Activos	2005 Passivos	2005 Saldo	2006 Activos	2006 Passivos	2006 Saldo		
			1	2	3	4	5	6	7	8	9	10	11	12	13	14	15		
1	Total da Economia	S.1	9 190	9 062	128	13 955	4 016	9 939	10 019	6 577	3 442	15 434	11 238	4 196	4 814	10 255	-5 441	Total economy	1
2	Sociedades Não Financeiras	S.11	2 132	2 449	-316	1 362	-826	2 188	603	1 782	-1 178	-1 053	5 365	-6 417	-980	2 935	-3 915	Non-financial corporations	2
3	Sociedades Financeiras	S.1.2	3 616	879	2 737	8 132	1 894	6 238	6 597	585	6 012	15 938	-4 499	20 437	3 884	3 808	77	Financial corporations	3
4	Administrações Públicas	S.13	0	5 734	-5 734	217	2 948	-2 731	-125	4 208	-4 334	519	10 438	-9 919	331	3 568	-3 237	General government	4
5	Particulares	S.1.4+S.15	3 441	0	3 441	4 243	-1	4 244	2 943	2	2 941	30	-65	95	1 579	-56	1 635	Households + NPISH	5
6	Resto do Mundo	S.2	7 228	7 356	-128	3 724	13 663	-9 939	5 336	8 778	-3 442	10 148	14 344	-4 196	8 209	2 769	5 441	Rest of the world	6
		Code ESA 95	1 Assets	2 Liabilities	3 Net	4 Assets	5 Liabilities	6 Net	7 Assets	8 Liabilities	9 Net	10 Assets	11 Liabilities	12 Net	13 Assets	14 Liabilities	15 Net		
			2002			2003			2004			2005			2006				

F .1.3.3 CONTAS NACIONAIS FINANCEIRAS - TRANSACÇÕES

Instrumento financeiro - Empréstimos
Valores consolidados

Fonte / Source: Banco de Portugal

NATIONAL FINANCIAL ACCOUNTS - TRANSACTIONS

Financial instrument - Loans
Consolidated values

10^6 euros

		Código SEC 95	2002 Activos	2002 Passivos	2002 Saldo	2003 Activos	2003 Passivos	2003 Saldo	2004 Activos	2004 Passivos	2004 Saldo	2005 Activos	2005 Passivos	2005 Saldo	2006 Activos	2006 Passivos	2006 Saldo		
			1	2	3	4	5	6	7	8	9	10	11	12	13	14	15		
1	Total da Economia	S.1	20 857	22 492	-1 635	15 370	22 041	-6 672	12 200	10 986	1 214	13 931	20 254	-6 324	18 199	20 588	-2 389	Total economy	1
2	Sociedades Não Financeiras	S.11	5 204	5 840	-637	-5	7 970	-7 975	-2 671	1 744	-4 415	1 428	5 531	-4 103	747	5 274	-4 527	Non-financial corporations	2
3	Sociedades Financeiras	S.12	15 353	6 627	8 726	14 921	3 861	11 061	14 794	-1 689	16 483	12 219	3 188	9 031	17 436	2 985	14 452	Financial corporations	3
4	Administrações Públicas	S.13	297	753	-455	455	431	24	74	997	-923	281	-91	372	-2	95	-96	General government	4
5	Particulares	S.14+S.15	4	9 272	-9 269	-2	9 779	-9 781	4	9 934	-9 931	3	11 626	-11 623	17	12 235	-12 217	Households + NPISH	5
6	Resto do Mundo	S.2	6 705	5 070	1 635	6 057	-614	6 672	-3 151	-1 937	-1 214	3 646	-2 678	6 324	2 651	262	2 389	Rest of the world	6
			1	2	3	4	5	6	7	8	9	10	11	12	13	14	15		
		Code ESA 95	Assets	Liabilities	Net	Assets	Liabilities	Net	Assets	Liabilities	Net	Assets	Liabilities	Net	Assets	Liabilities	Net		
			2002			2003			2004			2005			2006				

F .1.3.4 CONTAS NACIONAIS FINANCEIRAS - TRANSACÇÕES

Instrumento financeiro - Acções e outras Participações
Valores consolidados

Fonte / Source: Banco de Portugal

NATIONAL FINANCIAL ACCOUNTS - TRANSACTIONS

Financial instrument - Shares and other equity
Consolidated values

10^6 euros

		Código SEC 95	2002 Activos	2002 Passivos	2002 Saldo	2003 Activos	2003 Passivos	2003 Saldo	2004 Activos	2004 Passivos	2004 Saldo	2005 Activos	2005 Passivos	2005 Saldo	2006 Activos	2006 Passivos	2006 Saldo		
			1	2	3	4	5	6	7	8	9	10	11	12	13	14	15		
1	Total da Economia	S.1	5 957	11 992	-6 035	16 411	24 889	-8 478	9 893	13 470	-3 577	5 239	10 703	-5 464	5 920	7 451	-1 531	Total economy	1
2	Sociedades Não Financeiras	S.11	1 847	6 666	-4 819	5 048	11 980	-6 932	4 579	5 378	-799	-2 510	944	-3 454	1 452	2 578	-1 126	Non-financial corporations	2
3	Sociedades Financeiras	S.12	794	5 325	-4 532	2 947	12 909	-9 962	2 933	8 092	-5 159	1 929	9 759	-7 830	6 248	4 873	1 375	Financial corporations	3
4	Administrações Públicas	S.13	946	0	946	342	0	342	-145	0	-145	-539	0	-539	-1 480	0	-1 480	General government	4
5	Particulares	S.14+S.15	2 371	0	2 371	8 074	0	8 074	2 527	0	2 527	6 360	0	6 360	-300	0	-300	Households + NPISH	5
6	Resto do Mundo	S.2	4 851	-1 184	6 035	15 407	6 929	8 478	10 517	6 940	3 577	7 409	1 946	5 464	6 574	5 043	1 531	Rest of the world	6
			1	2	3	4	5	6	7	8	9	10	11	12	13	14	15		
		Code ESA 95	Assets	Liabilities	Net	Assets	Liabilities	Net	Assets	Liabilities	Net	Assets	Liabilities	Net	Assets	Liabilities	Net		
			2002			2003			2004			2005			2006				

Séries Trimestrais

Quarterly Series

F.1.4.1 TOTAL DA ECONOMIA — TOTAL ECONOMY

Transacções — **Transactions**

Valores consolidados — **Consolidated values**

Fonte / Source: Banco de Portugal

10^6 euros

		Activos financeiros								Passivos							Poupança Financeira
		Ouro Monetário e DSE (F.1)	Numerário e Depósitos (F.2)	Títulos excepto Acções (F.3)	Emprésti-mos (F.4)	Acções e outras Participa-ções (F.5)	Reservas Técnicas de Seguros (F.6)	Outros Débitos e Créditos (F.7)	Total (F.A)	Numerário e Depósitos (F.2)	Títulos excepto Acções (F.3)	Emprésti-mos (F.4)	Acções e outras Participa-ções (F.5)	Reservas Técnicas de Seguros (F.6)	Outros Débitos e Créditos (F.7)	Total (F.L)	(B.9F)
		1	2	3	4	5	6	7	8=1+...+7	9	10	11	12	13	14	15=9+..+14	16=8-15
01	Jun	4	1 396	4 903	6 734	4 213	1 274	4 357	22 880	4 367	4 008	9 762	2 012	1 260	4 736	26 145	-3 264
	Set	2	2 438	768	5 352	3 845	274	-3 448	9 231	1 148	3 288	6 426	3 154	259	-4 145	10 131	-899
	Dez	3	4 673	4 423	7 728	1 816	2 869	-5 772	15 741	7 889	2 865	7 256	2 267	2 832	-3 381	19 727	-3 986
02	Mar	2	-4 108	3 429	4 822	3 108	581	2 712	10 547	-1 120	1 128	5 159	4 219	570	3 348	13 304	-2 758
	Jun	2	8 278	-91	4 816	1 332	1 553	2 189	18 079	8 798	1 327	6 087	1 628	1 535	1 838	21 211	-3 132
	Set	3	975	2 477	6 816	1 261	-18	-1 479	10 036	2 171	3 798	4 837	2 321	-37	-1 486	11 605	-1 569
	Dez	-152	991	3 375	4 403	257	2 051	-3 324	7 601	-2 502	2 809	6 409	3 824	2 110	-3 916	8 735	-1 134
03	Mar	-312	2 007	1 696	2 093	5 305	824	7 898	19 510	3 611	1 140	3 663	4 922	807	6 674	20 816	-1 306
	Jun	-460	-208	2 019	2 984	7 918	-566	-799	10 888	3 230	-1 992	4 895	8 010	-577	-355	13 211	-2 323
	Set	2	6 285	4 292	3 491	1 183	718	-2 757	13 214	5 474	2 200	3 563	4 188	707	-2 101	14 030	-816
	Dez	1	1 148	5 949	6 801	2 006	2 379	-2 903	15 381	-3 894	2 668	9 920	7 769	2 259	-1 946	16 778	-1 396
04	Mar	1	2 547	-174	3 566	2 585	622	5 568	14 716	6 051	1 260	3 735	2 179	601	2 779	16 604	-1 888
	Jun	-369	1 173	4 633	4 024	2 347	1 042	2 009	14 860	6 499	3 146	2 210	1 909	1 025	2 582	17 372	-2 511
	Set	1	-3 403	1 432	1 778	1 162	360	-2 559	-1 230	-1 931	-337	3 036	1 678	343	-2 059	729	-1 959
	Dez	-218	4 444	4 127	2 831	3 799	1 770	-2 156	14 597	3 549	2 507	2 004	7 704	2 046	-530	17 281	-2 684
05	Mar	4	-1 375	3 470	612	-980	-207	-1 870	-347	2 264	800	1 653	178	-220	-1 835	2 840	-3 187
	Jun	-268	1 044	2 710	6 730	4 658	2 761	4 218	21 853	6 056	4 166	5 433	4 207	2 723	3 012	25 597	-3 743
	Set	-110	5 675	4 035	4 008	461	2 458	-1 581	14 947	5 552	4 111	5 555	2 460	2 434	-2 794	17 319	-2 372
	Dez	-133	5 267	5 219	2 580	1 100	2 650	-5 501	11 182	2 982	2 161	7 612	3 858	2 655	-4 862	14 407	-3 224
06	Mar	1	2 059	4 073	3 576	-1 071	1 715	173	10 526	10 163	-531	3 659	-1 605	1 700	918	14 303	-3 777
	Jun	0	1 370	3 853	4 900	4 135	1 529	953	16 742	5 672	3 701	6 075	2 658	1 511	1 225	20 842	-4 100
	Set	-563	797	-5 556	5 207	117	579	2 452	3 034	-3 307	175	4 107	3 484	562	270	5 290	-2 256
	Dez	0	16 607	2 444	4 516	2 738	1 837	-3 989	24 155	11 582	6 910	6 748	2 914	1 817	-2 584	27 386	-3 231
07	Mar	1	-9 101	3 253	4 468	-785	897	-286	-1 553	-4 340	512	4 750	-34	896	-664	1 119	-2 673

	1	2	3	4	5	6	7	8=1+...+7	9	10	11	12	13	14	15	16=8-15
	Monetary Gold and SDR (F.1)	Currency and deposits (F.2)	Securities other than shares (F.3)	Loans (F.4)	Shares and other equity (F.5)	Insurance technical reserves (F.6)	Other accounts receivable and payable (F.7)	Total (F.A)	Currency and deposits (F.2)	Securities other than shares (F.3)	Loans (F.4)	Shares and other equity (F.5)	Insurance technical reserves (F.6)	Other accounts receivable and payable (F.7)	Total (F.L)	Financial savings (B.9F)
	Financial assets								Liabilities							

F.1.4.2 SOCIEDADES NÃO FINANCEIRAS — NON-FINANCIAL CORPORATIONS

Transacções — **Transactions**

Valores consolidados — **Consolidated values**

Fonte / Source: Banco de Portugal

10^6 euros

		Activos financeiros								Passivos							Poupança Financeira
		Ouro Monetário e DSE (F.1)	Numerário e Depósitos (F.2)	Títulos excepto Acções (F.3)	Emprésti-mos (F.4)	Acções e outras Participa-ções (F.5)	Reservas Técnicas de Seguros (F.6)	Outros Débitos e Créditos (F.7)	Total (F.A)	Numerário e Depósitos (F.2)	Títulos excepto Acções (F.3)	Emprésti-mos (F.4)	Acções e outras Participa-ções (F.5)	Reservas Técnicas de Seguros (F.6)	Outros Débitos e Créditos (F.7)	Total (F.L)	(B.9F)
		1	2	3	4	5	6	7	8=1+...+7	9	10	11	12	13	14	15=9+..+14	16=8-15
01	Jun	0	-371	1 798	-217	2 628	31	1 615	5 485	0	249	7 221	674	-128	1 986	10 003	-4 518
	Set	0	632	1 212	73	376	24	-3 174	-856	0	312	3 129	2 349	-23	-3 653	2 113	-2 970
	Dez	0	2 615	1 492	249	882	-32	-4 281	926	0	121	2 665	1 362	483	-4 631	0	926
02	Mar	0	-2 691	786	-310	2 896	99	3 016	3 797	0	223	1 019	3 231	-122	896	5 247	-1 451
	Jun	0	282	-585	270	1 664	-14	2 568	4 185	0	-196	2 361	335	13	5 418	7 931	-3 746
	Set	0	551	2 183	3 475	-629	-26	-2 340	3 214	0	1 491	1 842	1 552	-12	-1 468	3 406	-191
	Dez	0	2 255	-252	1 768	-2 084	7	-4 549	-2 853	0	931	618	1 548	-629	-2 594	-127	-2 727
03	Mar	0	-311	-301	-500	1 467	54	7 807	8 217	0	-1 110	1 969	3 648	66	3 194	7 767	449
	Jun	0	248	399	-207	3 801	43	-23	4 260	0	357	768	5 937	130	-42	7 150	-2 889
	Set	0	916	630	-25	-1 550	-29	-2 670	-2 729	0	-360	598	1 015	-41	-3 380	-2 169	-560
	Dez	0	1 954	634	728	1 330	74	-2 453	2 268	0	288	4 636	1 380	1 096	-1 036	6 364	-4 096
04	Mar	0	-1 922	-77	658	133	80	6 516	5 388	0	411	687	1 597	-49	2 410	5 058	330
	Jun	0	801	391	-435	2 020	5	1 395	4 177	0	718	928	686	3	4 861	7 196	-3 019
	Set	0	219	391	-52	999	12	-1 909	-340	0	-92	86	1 085	42	-982	139	-479
	Dez	0	1 951	-103	-2 842	1 428	27	-3 702	-3 241	0	744	42	2 010	712	-3 732	-224	-3 016
05	Mar	0	-1 831	875	397	-1 845	88	1 231	-1 084	0	1 756	-522	-2 233	-351	707	-643	-441
	Jun	0	761	-991	186	2 708	28	1 994	4 686	0	936	3 590	1 776	105	3 353	9 761	-5 075
	Set	0	1 034	-837	284	-682	24	242	65	0	-88	259	891	152	-741	473	-407
	Dez	0	4 074	-100	560	-2 691	56	-3 471	-1 572	0	2 761	2 204	510	-48	-5 494	-68	-1 505
06	Mar	0	-3 028	660	264	140	103	902	-958	0	-1 249	676	-1 033	-99	2 106	402	-1 359
	Jun	0	166	-491	263	334	-26	1 357	1 604	0	1 408	3 268	1 402	-332	759	6 504	-4 901
	Set	0	-93	-286	322	360	15	1 644	1 962	0	-493	831	938	62	1 973	3 311	-1 348
	Dez	0	5 474	-864	-102	618	39	-5 974	-809	0	3 270	499	1 271	185	-3 719	1 507	-2 316
07	Mar	0	-4 114	699	723	1 531	0	3 896	2 736	0	-270	1 628	1 358	-383	613	2 946	-211

	1	2	3	4	5	6	7	8=1+...+7	9	10	11	12	13	14	15	16=8-15
	Monetary Gold and SDR (F.1)	Currency and deposits (F.2)	Securities other than shares (F.3)	Loans (F.4)	Shares and other equity (F.5)	Insurance technical reserves (F.6)	Other accounts receivable and payable (F.7)	Total (F.A)	Currency and deposits (F.2)	Securities other than shares (F.3)	Loans (F.4)	Shares and other equity (F.5)	Insurance technical reserves (F.6)	Other accounts receivable and payable (F.7)	Total (F.L)	Financial savings (B.9F)
	Financial assets								Liabilities							

F.1.4.3 SOCIEDADES FINANCEIRAS — FINANCIAL CORPORATIONS

Transacções — **Transactions**

Valores consolidados — **Consolidated values**

Fonte / Source: Banco de Portugal

10^6 euros

		Activos financeiros								Passivos							Poupança Financeira
		Ouro Monetário e DSE (F.1)	Numerário e Depósitos (F.2)	Títulos excepto Acções (F.3)	Empréstimos (F.4)	Acções e outras Participações (F.5)	Reservas Técnicas de Seguros (F.6)	Outros Débitos e Créditos (F.7)	Total (F.A)	Numerário e Depósitos (F.2)	Títulos excepto Acções (F.3)	Empréstimos (F.4)	Acções e outras Participações (F.5)	Reservas Técnicas de Seguros (F.6)	Outros Débitos e Créditos (F.7)	Total (F.L)	(B.9F)
		1	2	3	4	5	6	7	8=1+...+7	9	10	11	12	13	14	15=9+..+14	16=8-15
01	Jun	4	649	997	6 877	-180	16	2 225	10 587	4 155	1 932	439	1 338	1 388	652	9 904	684
	Set	2	-551	-1 363	5 198	3 007	18	-1 621	4 691	857	1 005	830	805	281	41	3 820	871
	Dez	3	-89	1 948	7 423	2 783	31	-652	11 447	7 683	591	838	904	2 349	1 407	13 772	-2 325
02	Mar	2	728	-248	5 056	-372	19	987	6 172	-1 216	1 036	2 239	988	692	1 624	5 362	810
	Jun	2	5 597	1 549	4 469	-932	17	359	11 061	8 410	175	1 180	1 292	1 522	-1 003	11 576	-515
	Set	3	-840	-871	3 266	925	17	745	3 247	1 873	-448	138	769	-25	393	2 699	548
	Dez	-152	-3 612	3 186	2 562	1 172	-60	216	3 311	-2 820	117	3 070	2 277	2 740	-685	4 698	-1 387
03	Mar	-312	2 718	814	2 452	1 028	22	-777	5 946	2 566	50	438	1 274	741	534	5 603	343
	Jun	-460	3 399	-169	3 083	393	15	-424	5 835	4 131	-744	2 149	2 073	-707	-579	6 323	-488
	Set	2	4 828	3 015	3 413	781	9	-289	11 759	5 463	355	325	3 173	748	1 154	11 218	541
	Dez	1	-3 150	4 472	5 973	745	123	-762	7 402	-3 942	2 233	949	6 389	1 163	345	7 137	265
04	Mar	1	6 694	291	2 830	909	28	-242	10 511	6 047	158	1 397	581	649	962	9 795	717
	Jun	-369	-1 827	3 564	4 386	-110	17	464	6 125	6 543	-285	-1 587	1 223	1 023	57	6 974	-849
	Set	1	-3 597	388	1 970	-25	18	-499	-1 744	-2 061	-103	-236	593	301	-628	-2 135	391
	Dez	-218	-27	2 354	5 609	2 159	-276	-56	9 545	3 529	815	-1 264	5 695	1 334	1 927	12 036	-2 491
05	Mar	4	1 915	1 988	144	1 031	20	-2 686	2 416	2 213	-2 619	408	2 411	131	-563	1 980	436
	Jun	-268	-1 206	3 794	6 473	-782	41	2 037	10 088	6 039	254	-407	2 431	2 617	-787	10 148	-60
	Set	-110	4 235	4 515	3 652	848	26	-1 225	11 941	5 383	347	2 016	1 569	2 282	696	12 294	-353
	Dez	-133	89	5 640	1 951	832	-4	-1 984	6 391	2 819	-2 482	1 171	3 348	2 703	-33	7 525	-1 135
06	Mar	1	5 887	2 524	3 268	1 366	23	16	13 085	9 524	150	864	-572	1 799	1 047	12 811	274
	Jun	0	-1 933	4 114	4 607	2 619	16	-585	8 839	5 132	-106	201	1 256	1 843	631	8 958	-119
	Set	-563	725	-5 390	4 840	-552	19	775	-144	-3 754	1 170	351	2 547	500	-1 463	-649	505
	Dez	0	7 187	2 636	4 721	2 814	23	1 375	18 758	11 416	2 593	1 569	1 642	1 632	659	19 511	-753
07	Mar	1	-1 753	1 552	3 697	-1 149	0	-3 545	-1 197	-4 594	2 313	642	-1 391	1 279	68	-1 683	486

	1	2	3	4	5	6	7	8=1+...+7	9	10	11	12	13	14	15	16=8-15
	Monetary Gold and SDR (F.1)	Currency and deposits (F.2)	Securities other than shares (F.3)	Loans (F.4)	Shares and other equity (F.5)	Insurance technical reserves (F.6)	Other accounts receivable and payable (F.7)	Total (F.A)	Currency and deposits (F.2)	Securities other than shares (F.3)	Loans (F.4)	Shares and other equity (F.5)	Insurance technical reserves (F.6)	Other accounts receivable and payable (F.7)	Total (F.L)	Financial savings (B.9F)
	Financial assets								Liabilities							

F.1.4.4 ADMINISTRAÇÕES PÚBLICAS[1] — GENERAL GOVERNMENT[1]

Transacções — **Transactions**

Valores consolidados — **Consolidated values**

Fonte / Source: Banco de Portugal

10^6 euros

		Activos financeiros								Passivos							Poupança Financeira
		Ouro Monetário e DSE (F.1)	Numerário e Depósitos (F.2)	Títulos excepto Acções (F.3)	Empréstimos (F.4)	Acções e outras Participações (F.5)	Reservas Técnicas de Seguros (F.6)	Outros Débitos e Créditos (F.7)	Total (F.A)	Numerário e Depósitos (F.2)	Títulos excepto Acções (F.3)	Empréstimos (F.4)	Acções e outras Participações (F.5)	Reservas Técnicas de Seguros (F.6)	Outros Débitos e Créditos (F.7)	Total (F.L)	(B.9F)
		1	2	3	4	5	6	7	8=1+...+7	9	10	11	12	13	14	15=9+..+14	16=8-15
01	Jun	0	141	541	79	-256	0	618	1 123	212	1 827	-59	0	0	293	2 272	-1 150
	Set	0	220	-203	79	195	0	1 604	1 895	291	1 971	224	0	0	-1 028	1 458	437
	Dez	0	-889	-131	79	-211	0	-781	-1 934	206	2 153	409	0	0	119	2 887	-4 821
02	Mar	0	-821	252	78	39	1	-489	-940	97	-132	-77	0	0	-371	-483	-457
	Jun	0	744	-73	73	38	0	-638	144	388	1 348	172	0	0	-629	1 279	-1 135
	Set	0	95	-167	74	42	0	298	342	299	2 756	338	0	0	-1 003	2 390	-2 048
	Dez	0	1 555	-13	72	827	1	1 206	3 648	318	1 762	318	0	0	1 523	3 922	-274
03	Mar	0	1 065	180	142	61	0	-503	945	1 045	2 196	-237	0	0	-829	2 175	-1 231
	Jun	0	-3 803	86	108	372	0	-261	-3 497	-901	-1 607	133	0	0	668	-1 707	-1 790
	Set	0	55	-128	107	155	0	259	447	11	2 200	259	0	0	-8	2 463	-2 015
	Dez	0	1 393	79	98	-246	1	555	1 880	48	159	275	0	0	439	921	959
04	Mar	0	-1 467	76	76	145	0	-615	-1 784	4	687	-466	0	0	-215	10	-1 794
	Jun	0	1 812	56	73	31	0	-38	1 935	-43	2 717	34	0	0	83	2 790	-855
	Set	0	-1 933	-57	-140	96	0	50	-1 984	130	-145	1 103	0	0	97	1 186	-3 170
	Dez	0	1 380	-201	64	-418	1	1 947	2 773	20	949	327	0	0	482	1 778	995
05	Mar	0	-932	156	70	135	1	-419	-990	51	1 722	-293	0	0	-517	964	-1 954
	Jun	0	997	392	72	-346	0	161	1 277	17	2 985	-981	0	0	627	2 648	-1 371
	Set	0	694	58	71	-114	0	-622	87	169	3 854	440	0	0	-912	3 551	-3 464
	Dez	0	112	-87	68	-213	2	191	72	163	1 876	743	0	0	-521	2 261	-2 189
06	Mar	0	-291	188	41	85	1	-661	-638	639	590	-711	0	0	-406	111	-749
	Jun	0	1 683	48	28	31	0	265	2 054	540	2 402	69	0	0	692	3 703	-1 648
	Set	0	-1 682	-298	42	92	0	-199	-2 046	447	-497	-362	0	0	55	-357	-1 689
	Dez	0	1 187	393	-112	-1 688	0	768	548	165	1 073	1 099	0	0	185	2 522	-1 974
07	Mar	0	-2 385	232	41	160	0	-728	-2 680	253	-1 551	5	0	0	333	-959	-1 721

	1	2	3	4	5	6	7	8=1+...+7	9	10	11	12	13	14	15	16=8-15
	Monetary Gold and SDR (F.1)	Currency and deposits (F.2)	Securities other than shares (F.3)	Loans (F.4)	Shares and other equity (F.5)	Insurance technical reserves (F.6)	Other accounts receivable and payable (F.7)	Total (F.A)	Currency and deposits (F.2)	Securities other than shares (F.3)	Loans (F.4)	Shares and other equity (F.5)	Insurance technical reserves (F.6)	Other accounts receivable and payable (F.7)	Total (F.L)	Financial savings (B.9F)
	Financial assets								Liabilities							

(1) A partir do primeiro trimestre de 2007 a estimativa dos passivos das Administrações Públicas em Outros Débitos e Créditos inclui informação de base adicional numa óptica de compromissos que permite melhorar a cobertura deste instrumento. Os valores desta rubrica e, consequentemente, do saldo deste Sector Institucional não são, assim, comparáveis com os valores homólogos./ From the first quarter of 2007 onwards, the estimate of General Government liabilities in Other accounts receivable and payable includes aditional data on an accrual basis, allowing for a better coverage of this instrument. The current values of this item and of the General Government total balance are not, therefore, comparable with the values for the same period of the previous year.

F.1.4.5 PARTICULARES — HOUSEHOLDS

Transacções — Transactions

Valores consolidados — Consolidated values

Fonte / Source: Banco de Portugal

10^6 euros

		Activos financeiros								Passivos							Poupança Financeira
		Ouro Monetário e DSE (F.1)	Numerário e Depósitos (F.2)	Títulos excepto Acções (F.3)	Emprésti-mos (F.4)	Acções e outras Participa-ções (F.5)	Reservas Técnicas de Seguros (F.6)	Outros Débitos e Créditos (F.7)	Total (F.A)	Numerário e Depósitos (F.2)	Títulos excepto Acções (F.3)	Emprésti-mos (F.4)	Acções e outras Participa-ções (F.5)	Reservas Técnicas de Seguros (F.6)	Outros Débitos e Créditos (F.7)	Total (F.L)	(B.9F)
		1	2	3	4	5	6	7	8=1+...+7	9	10	11	12	13	14	15=9+..+14	16=8-15
01	Jun	0	977	1 567	-5	2 021	1 227	-101	5 685	0	0	2 161	0	0	1 805	3 966	1 719
	Set	0	2 136	1 123	2	266	232	-257	3 502	0	0	2 243	0	0	496	2 739	763
	Dez	0	3 037	1 114	-23	-1 638	2 870	-58	5 302	0	0	3 344	0	0	-276	3 068	2 234
02	Mar	0	-1 325	2 638	-1	545	462	-802	1 518	0	0	1 978	0	0	1 200	3 178	-1 661
	Jun	0	1 655	-983	3	562	1 550	-100	2 688	0	0	2 372	0	0	-1 948	424	2 264
	Set	0	1 168	1 332	0	922	-8	-181	3 233	0	0	2 519	0	0	592	3 111	122
	Dez	0	793	454	1	341	2 103	-197	3 495	0	0	2 402	0	0	-2 160	242	3 253
03	Mar	0	-1 465	1 002	-1	2 749	748	1 371	4 403	0	4	1 492	0	0	3 775	5 271	-867
	Jun	0	-52	1 702	1	3 352	-624	-90	4 290	0	2	1 845	0	0	-402	1 445	2 844
	Set	0	488	775	-3	1 796	739	-57	3 737	0	5	2 381	0	0	132	2 519	1 218
	Dez	0	951	764	1	177	2 181	-243	3 831	0	-12	4 061	0	0	-1 694	2 355	1 476
04	Mar	0	-758	-465	3	1 399	514	-90	602	0	4	2 117	0	0	-378	1 742	-1 140
	Jun	0	387	622	0	407	1 020	187	2 623	0	-4	2 835	0	0	-2 419	412	2 211
	Set	0	1 908	709	1	92	330	-201	2 839	0	2	2 083	0	0	-546	1 539	1 299
	Dez	0	1 140	2 077	1	630	2 018	-345	5 520	0	0	2 899	0	0	793	3 692	1 828
05	Mar	0	-528	451	1	-301	-316	4	-689	0	-59	2 060	0	0	-1 462	539	-1 228
	Jun	0	492	-485	-1	3 078	2 693	25	5 802	0	-10	3 231	0	0	-182	3 039	2 763
	Set	0	-288	299	1	410	2 408	24	2 854	0	-2	2 841	0	0	-1 837	1 002	1 852
	Dez	0	991	-234	2	3 172	2 597	-237	6 291	0	7	3 494	0	0	1 187	4 688	1 604
06	Mar	0	-509	701	2	-2 661	1 588	-84	-964	0	-21	2 830	0	0	-1 829	979	-1 943
	Jun	0	1 454	182	2	1 151	1 539	-83	4 245	0	-3	2 536	0	0	-857	1 677	2 568
	Set	0	1 847	417	3	217	545	232	3 262	0	-5	3 287	0	0	-296	2 986	276
	Dez	0	2 759	279	10	993	1 775	-158	5 658	0	-27	3 581	0	0	291	3 846	1 812
07	Mar	0	-850	770	7	-1 327	897	90	-412	0	20	2 474	0	0	-1 678	815	-1 227
		1	2	3	4	5	6	7	8=1+...+7	9	10	11	12	13	14	15	16=8-15
		Monetary Gold and SDR (F.1)	Currency and deposits (F.2)	Securities other than shares (F.3)	Loans (F.4)	Shares and other equity (F.5)	Insurance technical reserves (F.6)	Other accounts receivable and payable (F.7)	Total (F.A)	Currency and deposits (F.2)	Securities other than shares (F.3)	Loans (F.4)	Shares and other equity (F.5)	Insurance technical reserves (F.6)	Other accounts receivable and payable (F.7)	Total (F.L)	Financial savings (B.9F)
		Financial assets								Liabilities							

F.1.4.6 RESTO DO MUNDO — REST OF THE WORLD

Transacções — Transactions

Valores consolidados — Consolidated values

Fonte / Source: Banco de Portugal

10^6 euros

		Activos financeiros								Passivos							Poupança Financeira
		Ouro Monetário e DSE (F.1)	Numerário e Depósitos (F.2)	Títulos excepto Acções (F.3)	Emprésti-mos (F.4)	Acções e outras Participa-ções (F.5)	Reservas Técnicas de Seguros (F.6)	Outros Débitos e Créditos (F.7)	Total (F.A)	Numerário e Depósitos (F.2)	Títulos excepto Acções (F.3)	Emprésti-mos (F.4)	Acções e outras Participa-ções (F.5)	Reservas Técnicas de Seguros (F.6)	Outros Débitos e Créditos (F.7)	Total (F.L)	(B.9F)
		1	2	3	4	5	6	7	8=1+...+7	9	10	11	12	13	14	15=9+..+14	16=8-15
01	Jun	-4	4 192	1 833	3 771	1 111	3	378	11 284	1 220	2 728	743	3 312	16	0	8 020	3 264
	Set	-2	-899	3 411	1 450	680	2	-835	3 807	391	891	376	1 370	18	-138	2 908	899
	Dez	-3	5 723	1 587	1 777	1 607	-6	709	11 393	2 508	3 146	2 249	1 156	31	-1 682	7 407	3 986
02	Mar	-2	3 457	787	2 040	1 211	8	104	7 605	468	3 088	1 703	99	19	-531	4 847	2 758
	Jun	-2	7 222	1 842	1 297	507	-1	663	11 528	6 703	424	26	212	17	1 014	8 396	3 132
	Set	-3	1 058	3 349	999	353	-2	-1 093	4 661	-138	2 028	2 978	-707	17	-1 085	3 092	1 569
	Dez	152	-6 704	1 249	2 369	2 780	-1	452	298	-3 211	1 815	363	-787	-60	1 044	-837	1 135
03	Mar	312	5 126	731	742	-204	4	763	7 474	3 521	1 287	-828	178	22	1 988	6 168	1 306
	Jun	460	6 716	-689	1 444	6 485	3	-274	14 144	3 277	3 321	-467	6 393	15	-718	11 821	2 323
	Set	-2	4 066	1 896	1 084	3 005	-2	-556	9 490	4 877	3 988	1 013	0	9	-1 212	8 674	816
	Dez	-1	-8 262	1 787	2 787	6 122	3	533	2 968	-3 220	5 067	-332	358	123	-424	1 571	1 397
04	Mar	-1	11 263	2 131	1 184	565	6	488	15 635	7 760	697	1 015	972	28	3 276	13 747	1 888
	Jun	369	3 980	2 119	-1 539	3 287	0	409	8 626	-1 346	3 606	275	3 725	17	-163	6 114	2 511
	Set	-1	-2 001	-381	1 154	1 411	1	-666	-483	-3 473	1 388	-105	895	18	-1 165	-2 442	1 959
	Dez	218	-2 559	1 467	-3 949	5 254	0	896	1 326	-1 665	3 087	-3 123	1 348	-276	-730	-1 358	2 684
05	Mar	-4	5 746	329	455	2 023	7	-147	8 408	2 106	2 999	-586	865	20	-183	5 221	3 187
	Jun	268	3 654	4 741	-592	405	2	40	8 517	-1 358	3 285	705	856	41	1 246	4 774	3 743
	Set	110	2 924	3 606	1 857	2 845	2	-510	10 834	3 048	3 529	310	847	26	702	8 462	2 372
	Dez	133	-3 230	1 473	1 925	2 136	0	607	3 045	-945	4 531	-3 107	-622	-4	-32	-180	3 224
06	Mar	-1	14 565	-1 828	734	593	8	524	14 596	6 461	2 775	652	1 127	23	-220	10 819	3 777
	Jun	0	2 958	3 721	649	392	-2	72	7 790	-1 344	3 873	-526	1 870	16	-200	3 689	4 100
	Set	563	-2 974	877	3	3 502	1	-789	1 182	1 130	-4 854	1 103	135	19	1 393	-1 074	2 256
	Dez	0	2 346	5 439	1 265	2 087	3	189	11 327	7 371	974	-967	1 911	23	-1 216	8 097	3 231
07	Mar	-1	2 829	274	1 409	3 061	-1	664	8 236	-1 932	3 015	1 127	2 310	0	1 043	5 563	2 673
		1	2	3	4	5	6	7	8=1+...+7	9	10	11	12	13	14	15	16=8-15
		Monetary Gold and SDR (F.1)	Currency and deposits (F.2)	Securities other than shares (F.3)	Loans (F.4)	Shares and other equity (F.5)	Insurance technical reserves (F.6)	Other accounts receivable and payable (F.7)	Total (F.A)	Currency and deposits (F.2)	Securities other than shares (F.3)	Loans (F.4)	Shares and other equity (F.5)	Insurance technical reserves (F.6)	Other accounts receivable and payable (F.7)	Total (F.L)	Financial savings (B.9F)
		Financial assets								Liabilities							

F.2 Contas nacionais financeiras – Patrimónios financeiros

F.2 National Financial Accounts – Financial assets and liabilities

Séries Anuais

Annual Series

F .2.1.1 CONTAS NACIONAIS FINANCEIRAS - PATRIMÓNIOS FINANCEIROS

Por sector institucional e instrumento financeiro - 2001

Valores consolidados

Fonte / Source: Banco de Portugal

NATIONAL FINANCIAL ACCOUNTS - FINANCIAL ASSETS AND LIABILITIES

By institutional sector and financial instrument - 2001

Consolidated values

10^6 euros

		Código SEC 95	Total da Economia (S.1)			Sociedades Não Financeiras (S.11)			Sociedades Financeiras (S.12)			Administrações Públicas (S.13)			Particulares (S.14+S.15)			Resto do Mundo (S.2)				
			Activos	Passivos	Saldo	Activos	Passivos	Saldo	Activos	Passivos	Saldo	Activos	Passivos	Saldo	Activos	Passivos	Saldo	Activos	Passivos	Saldo		
			1	2	3	4	5	6	7	8	9	10	11	12	13	14	15	16	17	18		
1	Activos financeiros líquidos	BF.90	748 167	807 445	-59 277	103 614	257 737	-154 123	349 518	363 628	-14 110	41 372	79 944	-38 572	253 664	106 136	147 528	246 126	180 634	65 492	Net financial assets	1
	por memória: em percentagem do PIB				-45.8			-119.2			-10.9			-29.8			114.1			50.6	memo item: as a percentage of GDP	
2	Ouro Monetário e DSE	AF.1	6 215	-	6 215	-	-	-	6 215	-	6 215	-	-	-	-	-	-	-	-	-	Monetary gold and SDR	2
3	Numerário e Depósitos	AF.2	188 921	223 714	-34 793	32 194	0	32 194	39 052	208 573	-169 521	6 451	15 141	-8 690	111 223	0	111 223	91 556	56 763	34 793	Currency and deposits	3
4	Numerário	AF.21	4 811	4 509	303	1 435	0	1 435	357	4 141	-3 784	29	368	-339	2 991	0	2 991	0	303	-303	Currency	4
5	Depósitos transferíveis e Outros depósitos	AF.22+AF.29	184 110	219 205	-35 096	30 759	0	30 759	38 695	204 432	-165 737	6 422	14 773	-8 351	108 233	0	108 233	91 556	56 460	35 096	Transferable deposits and Other deposits	5
6	Títulos excepto Acções	AF.3	89 138	90 795	-1 657	4 324	13 881	-9 557	69 814	21 377	48 437	1 944	55 538	-53 594	13 057	0	13 057	55 294	53 638	1 657	Securities other than shares	6
7	Títulos excepto acções excluindo derivados financeiros	AF.33	87 927	90 795	-2 868	4 322	13 881	-9 558	69 033	21 377	47 656	1 515	55 538	-54 023	13 057	0	13 057	55 294	52 427	2 868	Securities other than shares, excluding financial derivatives	7
8	De curto prazo	AF.331	15 693	10 870	4 823	373	7 409	-7 036	14 962	1 205	13 756	74	2 256	-2 182	284	0	284	6 151	10 974	-4 823	Short-term	8
9	De longo prazo	AF.332	72 234	79 924	-7 690	3 949	6 471	-2 522	54 071	20 171	33 900	1 441	53 282	-51 841	12 772	0	12 772	49 143	41 453	7 690	Long-term	9
10	Derivados financeiros	AF.34	1 211	0	1 211	1	0	1	781	0	781	429	0	429	0	0	0	0	1 211	-1 211	Financial derivatives	10
11	Empréstimos	AF.4	192 729	204 840	-12 112	7 624	102 508	-94 884	180 788	14 104	166 683	4 305	5 473	-1 168	12	82 755	-82 743	40 950	28 838	12 112	Loans	11
12	De curto prazo	AF.41	51 313	51 753	-440	1 069	39 036	-37 968	50 243	4 308	45 935	1	1 080	-1 080	0	7 328	-7 328	5 179	4 739	440	Short-term	12
13	De longo prazo	AF.42	141 416	153 087	-11 671	6 555	63 472	-56 917	130 545	9 796	120 749	4 304	4 393	-89	12	75 427	-75 414	35 770	24 099	11 671	Long-term	13
14	Acções e outras Participações	AF.5	185 476	204 193	-18 717	35 468	128 001	-92 533	41 996	76 192	-34 196	21 529	0	21 529	86 483	0	86 483	50 613	31 896	18 717	Shares and other equity	14
15	Acções e outras participações excluindo fundos de investimento	AF.51	161 205	182 767	-21 562	34 615	128 001	-93 386	39 730	54 767	-15 036	21 269	0	21 269	65 591	0	65 591	50 346	28 784	21 562	Shares and other equity excluding mutual funds shares	15
16	Unidades de participação em fundos de investimento	AF.52	24 271	21 426	2 845	853	0	853	2 266	21 426	-19 160	260	0	260	20 892	0	20 892	266	3 111	-2 845	Mutual funds shares	16
17	Reservas Técnicas de Seguros	AF.6	42 343	41 873	470	2 080	2 427	-347	636	39 445	-38 809	11	0	11	39 616	0	39 616	166	636	-470	Insurance technical reserves	17
18	Seguros de vida e fundos de pensões	AF.61	36 544	36 544	0	0	2 427	-2 427	0	34 117	-34 117	0	0	0	36 544	0	36 544	0	0	0	Net equity of households in life insurance & pension funds reserves	18
19	Outras	AF.62	5 799	5 328	470	2 080	0	2 080	636	5 328	-4 692	11	0	11	3 072	0	3 072	166	636	-470	Other	19
20	Outros Débitos e Créditos	AF.7	43 346	42 030	1 316	21 924	10 920	11 004	11 017	3 936	7 081	7 133	3 793	3 340	3 272	23 381	-20 109	7 547	8 863	-1 316	Other accounts receivable and payable	20
21	Créditos comerciais e adiantamentos	AF.71	24 363	24 798	-435	20 822	10 802	10 020	270	537	-268	0	0	0	3 271	13 458	-10 187	7 288	6 853	435	Trade credits and advances	21
22	Outros	AF.79	18 983	17 232	1 751	1 102	118	984	10 747	3 399	7 349	7 133	3 793	3 340	1	9 923	-9 922	259	2 010	-1 751	Other	22

	Code ESA 95	Total economy (S.1)			Non-financial corporations (S.11)			Financial corporations (S.12)			General government (S.13)			Households+NPISH (S.14+S.15)			Rest of the world (S.2)			
		1	2	3	4	5	6	7	8	9	10	11	12	13	14	15	16	17	18	
		Assets	Liabilities	Net	Assets	Liabilities	Net	Assets	Liabilities	Net	Assets	Liabilities	Net	Assets	Liabilities	Net	Assets	Liabilities	Net	

F .2.1.2 CONTAS NACIONAIS FINANCEIRAS - PATRIMÓNIOS FINANCEIROS

Por sector institucional e instrumento financeiro - 2002

Valores consolidados

Fonte / Source: Banco de Portugal

NATIONAL FINANCIAL ACCOUNTS - FINANCIAL ASSETS AND LIABILITIES

By institutional sector and financial instrument - 2002

Consolidated values

10^6 euros

		Código SEC 95	Total da Economia (S.1)			Sociedades Não Financeiras (S.11)			Sociedades Financeiras (S.12)			Administrações Públicas (S.13)			Particulares (S.14+S.15)			Resto do Mundo (S.2)				
			Activos	Passivos	Saldo	Activos	Passivos	Saldo	Activos	Passivos	Saldo	Activos	Passivos	Saldo	Activos	Passivos	Saldo	Activos	Passivos	Saldo		
			1	2	3	4	5	6	7	8	9	10	11	12	13	14	15	16	17	18		
1	Activos financeiros líquidos	BF.90	756 343	829 750	-73 407	91 202	252 834	-161 632	365 214	375 657	-10 442	42 270	88 425	-46 155	257 656	112 834	144 822	264 826	185 127	79 699	Net financial assets	1
	por memória: em percentagem do PIB				-54.2			-119.3			-7.7			-34.1			106.9			58.8	memo item: as a percentage of GDP	
2	Ouro Monetário e DSE	AF.1	6 291	0	6 291	0	0	0	6 291	0	6 291	0	0	0	0	0	0	0	0	0	Monetary gold and SDR	2
3	Numerário e Depósitos	AF.2	191 036	226 717	-35 681	31 960	0	31 960	38 492	210 475	-171 983	8 023	16 242	-8 219	112 562	0	112 562	93 483	57 802	35 681	Currency and deposits	3
4	Numerário	AF.21	5 012	4 464	548	1 472	0	1 472	165	3 967	-3 802	57	497	-440	3 318	0	3 318	0	548	-548	Currency	4
5	Depósitos transferíveis e Outros depósitos	AF.22+AF.29	186 024	222 254	-36 230	30 488	0	30 488	38 327	206 509	-168 182	7 966	15 745	-7 779	109 244	0	109 244	93 483	57 254	36 229	Transferable deposits and Other deposits	5
6	Títulos excepto Acções	AF.3	93 930	100 911	-6 981	4 862	16 317	-11 455	72 464	21 949	50 515	1 926	62 645	-60 719	14 678	0	14 678	67 354	60 373	6 981	Securities other than shares	6
7	Títulos excepto acções excluindo derivados financeiros	AF.33	93 354	100 910	-7 556	4 862	16 315	-11 453	71 968	21 949	50 019	1 847	62 645	-60 798	14 678	0	14 678	67 354	59 798	7 556	Securities other than shares, excluding financial derivatives	7
8	De curto prazo	AF.331	15 403	11 631	3 772	1 019	10 228	-9 209	13 763	1 112	12 651	231	291	-60	390	0	390	7 374	11 145	-3 771	Short-term	8
9	De longo prazo	AF.332	77 951	89 279	-11 328	3 843	6 088	-2 245	58 205	20 837	37 368	1 616	62 354	-60 738	14 288	0	14 288	59 980	48 653	11 327	Long-term	9
10	Derivados financeiros	AF.34	576	1	575	0	1	-1	497	0	497	79	0	79	0	0	0	0	575	-575	Financial derivatives	10
11	Empréstimos	AF.4	211 688	224 858	-13 170	11 588	106 313	-94 725	196 061	20 076	175 985	4 032	5 976	-1 944	7	92 493	-92 486	45 138	31 968	13 170	Loans	11
12	De curto prazo	AF.41	53 194	52 981	213	650	41 266	-40 616	52 543	4 069	48 474	1	635	-634	0	7 011	-7 011	4 627	4 840	-213	Short-term	12
13	De longo prazo	AF.42	158 494	171 877	-13 383	10 937	65 047	-54 110	143 518	16 008	127 510	4 031	5 341	-1 310	7	85 482	-85 475	40 511	27 128	13 383	Long-term	13
14	Acções e outras Participações	AF.5	165 066	191 647	-26 581	19 158	116 453	-97 295	39 906	75 194	-35 288	20 768	0	20 768	85 234	0	85 234	51 020	24 439	26 581	Shares and other equity	14
15	Acções e outras participações excluindo fundos de investimento	AF.51	140 371	170 037	-29 666	18 245	116 453	-98 208	37 473	53 585	-16 112	20 590	0	20 590	64 064	0	64 064	50 772	21 105	29 667	Shares and other equlty excluding mutual funds shares	15
16	Unidades de participação em fundos de investimento	AF.52	24 695	21 610	3 085	913	0	913	2 434	21 610	-19 176	178	0	178	21 170	0	21 170	248	3 333	-3 085	Mutual funds shares	16
17	Reservas Técnicas de Seguros	AF.6	45 438	44 979	459	2 146	1 677	469	629	43 303	-42 674	11	0	11	42 652	0	42 652	170	629	-459	Insurance technical reserves	17
18	Seguros de vida e fundos de pensões	AF.61	39 441	39 441	0	0	1 677	-1 677	0	37 764	-37 764	0	0	0	39 441	0	39 441	0	0	0	Net equity of households in life insurance & pension funds reserves	18
19	Outras	AF.62	5 998	5 539	459	2 146	0	2 146	629	5 539	-4 910	11	0	11	3 211	0	3 211	170	629	-459	Other	19
20	Outros Débitos e Créditos	AF.7	42 892	40 637	2 255	21 488	12 075	9 413	11 370	4 659	6 711	7 510	3 562	3 948	2 524	20 341	-17 817	7 661	9 917	-2 256	Other accounts receivable and payable	20
21	Créditos comerciais e adiantamentos	AF.71	23 126	23 030	96	20 396	10 168	10 228	207	957	-750	0	0	0	2 524	11 905	-9 381	7 458	7 555	-97	Trade credits and advances	21
22	Outros	AF.79	19 766	17 607	2 159	1 092	1 907	-815	11 164	3 702	7 462	7 510	3 562	3 948	0	8 436	-8 436	203	2 362	-2 159	Other	22

	Code ESA 95	Total economy (S.1)			Non-financial corporations (S.11)			Financial corporations (S.12)			General government (S.13)			Households+NPISH (S.14+S.15)			Rest of the world (S.2)			
		1	2	3	4	5	6	7	8	9	10	11	12	13	14	15	16	17	18	
		Assets	Liabilities	Net	Assets	Liabilities	Net	Assets	Liabilities	Net	Assets	Liabilities	Net	Assets	Liabilities	Net	Assets	Liabilities	Net	

F .2.1.3 CONTAS NACIONAIS FINANCEIRAS - PATRIMÓNIOS FINANCEIROS

Por sector institucional e instrumento financeiro - 2003

Valores consolidados

Fonte / Source: Banco de Portugal

NATIONAL FINANCIAL ACCOUNTS - FINANCIAL ASSETS AND LIABILITIES

By institutional sector and financial instrument - 2003

Consolidated values

10^6 euros

		Código SEC 95	Total da Economia (S.1)			Sociedades Não Financeiras (S.11)			Sociedades Financeiras (S.12)			Administrações Públicas (S.13)			Particulares (S.14+S.15)			Resto do Mundo (S.2)				
			Activos	Passivos	Saldo	Activos	Passivos	Saldo	Activos	Passivos	Saldo	Activos	Passivos	Saldo	Activos	Passivos	Saldo	Activos	Passivos	Saldo		
			1	2	3	4	5	6	7	8	9	10	11	12	13	14	15	16	17	18		
1	Activos financeiros líquidos	BF.90	823 032	902 836	-79 804	112 989	277 909	-164 920	398 012	408 182	-10 170	40 478	91 237	-50 759	271 552	125 507	146 045	295 706	210 338	85 369	Net financial assets	1
	por memória: em percentagem do PIB				-57.6			-119.0			-7.3			-36.6			105.4			61.6	memo item: as a percentage of GDP	
2	Ouro Monetário e DSE	AF.1	5 565	0	5 565	0	0	0	5 565	0	5 565	0	0	0	0	0	0	0	0	0	Monetary gold and SDR	2
3	Numerário e Depósitos	AF.2	198 464	232 296	-33 832	35 560	0	35 560	44 106	215 851	-171 745	6 664	16 445	-9 781	112 134	0	112 134	97 794	63 962	33 832	Currency and deposits	3
4	Numerário	AF.21	5 131	4 127	1 004	1 586	0	1 586	178	3 762	-3 584	24	365	-341	3 344	0	3 344	0	1 004	-1 004	Currency	4
5	Depósitos transferíveis e Outros depósitos	AF.22+AF.29	193 333	228 169	-34 836	33 974	0	33 974	43 929	212 089	-168 160	6 640	16 080	-9 440	108 790	0	108 790	97 794	62 958	34 836	Transferable deposits and Other deposits	5
6	Títulos excepto Acções	AF.3	105 185	104 113	1 072	5 331	15 188	-9 857	79 660	24 011	55 649	2 178	64 914	-62 736	18 015	-1	18 016	70 584	71 657	-1 073	Securities other than shares	6
7	Títulos excepto acções excluindo derivados financeiros	AF.33	105 144	104 068	1 076	5 331	15 142	-9 811	79 853	24 011	55 842	1 944	64 914	-62 970	18 015	0	18 015	70 584	71 661	-1 077	Securities other than shares, excluding financial derivatives	7
8	De curto prazo	AF.331	17 334	14 399	2 935	622	8 849	-8 227	16 075	1 752	14 323	253	3 799	-3 546	384	0	384	9 327	12 262	-2 935	Short-term	8
9	De longo prazo	AF.332	87 811	89 669	-1 858	4 709	6 293	-1 584	63 779	22 260	41 519	1 691	61 116	-59 425	17 632	0	17 632	61 257	59 399	1 858	Long-term	9
10	Derivados financeiros	AF.34	41	45	-4	0	46	-46	-193	0	-193	234	0	234	0	-1	1	0	-4	4	Financial derivatives	10
11	Empréstimos	AF.4	227 237	247 747	-20 510	12 639	115 285	-102 646	210 606	24 295	186 311	3 985	6 478	-2 493	7	101 689	-101 682	51 150	30 641	20 509	Loans	11
12	De curto prazo	AF.41	54 719	53 455	1 264	72	42 635	-42 563	54 646	1 516	53 130	1	1 332	-1 331	0	7 972	-7 972	2 395	3 659	-1 264	Short-term	12
13	De longo prazo	AF.42	172 518	194 292	-21 774	12 567	72 651	-60 084	155 959	22 779	133 180	3 985	5 146	-1 161	7	93 717	-93 710	48 755	26 981	21 774	Long-term	13
14	Acções e outras Participações	AF.5	190 981	226 009	-35 028	32 216	133 816	-101 600	46 841	92 193	-45 352	20 078	0	20 078	91 846	0	91 846	67 900	32 872	35 028	Shares and other equity	14
15	Acções e outras participações excluindo fundos de investimento	AF.51	163 234	201 100	-37 866	31 123	133 816	-102 693	44 571	67 285	-22 714	19 891	0	19 891	67 649	0	67 649	67 537	29 671	37 866	Shares and other equity excluding mutual funds shares	15
16	Unidades de participação em fundos investimento	AF.52	27 747	24 909	2 838	1 093	0	1 093	2 270	24 909	-22 639	187	0	187	24 197	0	24 197	362	3 201	-2 839	Mutual funds shares	16
17	Reservas Técnicas de Seguros	AF.6	49 249	48 630	619	2 289	1 897	392	797	46 733	-45 936	13	0	13	46 150	0	46 150	178	797	-619	Insurance technical reserves	17
18	Seguros de vida e fundos de pensões	AF.61	42 878	42 878	0	0	1 897	-1 897	0	40 981	-40 981	0	0	0	42 878	0	42 878	0	0	0	Net equity of households in life insurance & pension funds reserves	18
19	Outras	AF.62	6 371	5 752	619	2 289	0	2 289	797	5 752	-4 955	13	0	13	3 272	0	3 272	178	797	-619	Other	19
20	Outros Débitos e Créditos	AF.7	46 350	44 041	2 309	24 954	11 723	13 231	10 437	5 099	5 338	7 560	3 400	4 160	3 399	23 820	-20 421	8 100	10 409	-2 309	Other accounts receivable and payable	20
21	Créditos comerciais e adiantamentos	AF.71	27 231	27 011	220	23 598	11 503	12 095	233	884	-651	0	0	0	3 399	14 623	-11 224	7 894	8 114	-220	Trade credits and advances	21
22	Outros	AF.79	19 119	17 030	2 089	1 356	220	1 136	10 204	4 214	5 990	7 560	3 400	4 160	0	9 196	-9 196	206	2 295	-2 089	Other	22
		Code ESA 95	1	2	3	4	5	6	7	8	9	10	11	12	13	14	15	16	17	18		
			Assets	Liabilities	Net	Assets	Liabilities	Net	Assets	Liabilities	Net	Assets	Liabilities	Net	Assets	Liabilities	Net	Assets	Liabilities	Net		
			Total economy (S.1)			Non-financial corporations (S.11)			Financial corporations (S.12)			General government (S.13)			Households+NPISH (S.14+S.15)			Rest of the world (S.2)				

F .2.1.4 CONTAS NACIONAIS FINANCEIRAS - PATRIMÓNIOS FINANCEIROS

Por sector institucional e instrumento financeiro - 2004

Valores consolidados

Fonte / Source: Banco de Portugal

NATIONAL FINANCIAL ACCOUNTS - FINANCIAL ASSETS AND LIABILITIES

By institutional sector and financial instrument - 2004

Consolidated values

10^6 euros

		Código SEC 95	Total da Economia (S.1)			Sociedades Não Financeiras (S.11)			Sociedades Financeiras (S.12)			Administrações Públicas (S.13)			Particulares (S.14+S.15)			Resto do Mundo (S.2)				
			Activos	Passivos	Saldo	Activos	Passivos	Saldo	Activos	Passivos	Saldo	Activos	Passivos	Saldo	Activos	Passivos	Saldo	Activos	Passivos	Saldo		
			1	2	3	4	5	6	7	8	9	10	11	12	13	14	15	16	17	18		
1	Activos financeiros líquidos	BF.90	876 217	966 288	-90 071	126 144	301 137	-174 994	425 371	435 331	-9 960	39 273	97 802	-58 528	285 429	132 018	153 411	321 754	226 828	94 926	Net financial assets	1
	por memória: em percentagem do PIB				-62.4			-121.3			-6.9			-40.6			106.3			65.8	memo item: as a percentage of GDP	
2	Ouro Monetário e DSE	AF.1	4 855	-	4 855	-	-	-	4 855	-	4 855	-	-	-	-	-	-	-	-	-	Monetary gold and SDR	2
3	Numerário e Depósitos	AF.2	202 729	244 811	-42 083	36 562	0	36 562	45 121	228 255	-183 134	6 483	16 556	-10 073	114 562	0	114 562	107 057	64 974	42 083	Currency and deposits	3
4	Numerário	AF.21	5 502	4 078	1 424	1 651	0	1 651	225	3 632	-3 406	26	447	-421	3 600	0	3 600	0	1 424	-1 424	Currency	4
5	Depósitos transferíveis e Outros depósitos	AF.22+AF.29	197 227	240 733	-43 507	34 912	0	34 912	44 896	224 624	-179 728	6 457	16 110	-9 652	110 962	0	110 962	107 057	63 551	43 507	Transferable deposits and Other deposits	5
6	Títulos excepto Acções	AF.3	115 533	111 449	4 084	6 074	16 863	-10 789	87 502	24 436	63 066	1 577	70 149	-68 572	20 380	1	20 379	77 105	81 189	-4 084	Securities other than shares	6
7	Títulos excepto acções excluindo derivados financeiros	AF.33	116 026	111 352	4 674	6 074	16 766	-10 693	87 733	24 436	63 296	1 839	70 149	-68 310	20 380	0	20 380	77 105	81 780	-4 674	Securities other than shares, excluding financial derivatives	7
8	De curto prazo	AF.331	16 329	21 474	-5 145	832	10 861	-10 029	14 803	1 006	13 797	237	9 607	-9 370	457	0	457	14 169	9 024	5 145	Short-term	8
9	De longo prazo	AF.332	99 697	89 877	9 819	5 241	5 905	-664	72 930	23 430	49 500	1 602	60 542	-58 939	19 923	0	19 923	62 936	72 755	-9 819	Long-term	9
10	Derivados financeiros	AF.34	-493	98	-591	0	97	-97	-231	0	-231	-262	0	-262	0	1	-1	0	-591	591	Financial derivatives	10
11	Empréstimos	AF.4	237 969	257 262	-19 293	10 333	114 536	-104 203	223 741	23 062	200 679	3 889	7 472	-3 583	6	112 192	-112 185	47 241	27 948	19 293	Loans	11
12	De curto prazo	AF.41	53 736	53 117	619	137	41 182	-41 045	53 599	1 135	52 463	1	2 026	-2 025	0	8 774	-8 774	2 643	3 262	-619	Short-term	12
13	De longo prazo	AF.42	184 233	204 145	-19 911	10 196	73 354	-63 158	170 142	21 927	148 216	3 889	5 447	-1 558	6	103 417	-103 411	44 598	24 686	19 911	Long-term	13
14	Acções e outras Participações	AF.5	216 065	255 602	-39 537	45 436	153 753	-108 317	53 152	101 849	-48 697	18 406	0	18 406	99 070	0	99 070	80 944	41 407	39 537	Shares and other equity	14
15	Acções e outras participações excluindo fundos de investimento	AF.51	185 834	228 399	-42 566	44 271	153 753	-109 482	50 545	74 646	-24 102	18 127	0	18 127	72 892	0	72 892	80 326	37 760	42 566	Shares and other equity excluding mutual funds shares	15
16	Unidades de participação em fundos de investimento	AF.52	30 231	27 203	3 028	1 165	0	1 165	2 608	27 203	-24 595	279	0	279	26 178	0	26 178	618	3 647	-3 028	Mutual funds shares	16
17	Reservas Técnicas de Seguros	AF.6	51 470	51 072	399	2 412	2 057	355	584	49 015	-48 431	15	0	15	48 460	0	48 460	185	584	-399	Insurance technical reserves	17
18	Seguros de vida e fundos de pensões	AF.61	45 100	45 100	0	0	2 057	-2 057	0	43 043	-43 043	0	0	0	45 100	0	45 100	0	0	0	Net equity of households in life insurance & pension funds reserves	18
19	Outras	AF.62	6 370	5 971	399	2 412	0	2 412	584	5 971	-5 388	15	0	15	3 359	0	3 359	185	584	-399	Other	19
20	Outros Débitos e Créditos	AF.7	47 597	46 091	1 505	25 327	13 928	11 398	10 416	8 714	1 702	8 903	3 624	5 279	2 951	19 825	-16 875	9 221	10 727	-1 505	Other accounts receivable and payable	20
21	Créditos comerciais e adiantamentos	AF.71	27 691	28 103	-412	24 450	12 204	12 246	290	304	-14	0	0	0	2 951	15 594	-12 644	8 992	8 580	412	Trade credits and advances	21
22	Outros	AF.79	19 905	17 988	1 917	876	1 724	-847	10 126	8 409	1 716	8 903	3 624	5 279	0	4 231	-4 231	229	2 146	-1 917	Other	22
			1	2	3	4	5	6	7	8	9	10	11	12	13	14	15	16	17	18		
		Code ESA 95	Assets	Liabilities	Net	Assets	Liabilities	Net	Assets	Liabilities	Net	Assets	Liabilities	Net	Assets	Liabilities	Net	Assets	Liabilities	Net		
			Total economy (S.1)			Non-financial corporations (S.11)			Financial corporations (S.12)			General government (S.13)			Households+NPISH (S.14+S.15)			Rest of the world (S.2)				

F .2.1.5 CONTAS NACIONAIS FINANCEIRAS - PATRIMÓNIOS FINANCEIROS

Por sector institucional e instrumento financeiro - 2005

Valores consolidados

Fonte / Source: Banco de Portugal

NATIONAL FINANCIAL ACCOUNTS - FINANCIAL ASSETS AND LIABILITIES

Institutional sector and financial instrument - 2005

Consolidated values

10^6 euros

		Código SEC 95	Total da Economia (S.1)			Sociedades Não Financeiras (S.11)			Sociedades Financeiras (S.12)			Administrações Públicas (S.13)			Particulares (S.14+S.15)			Resto do Mundo (S.2)				
			Activos	Passivos	Saldo	Activos	Passivos	Saldo	Activos	Passivos	Saldo	Activos	Passivos	Saldo	Activos	Passivos	Saldo	Activos	Passivos	Saldo		
			1	2	3	4	5	6	7	8	9	10	11	12	13	14	15	16	17	18		
1	Activos financeiros líquidos	BF.90	939 862	1 040 449	-100 587	132 615	318 331	-185 716	461 084	474 371	-13 287	42 312	107 097	-64 786	303 851	140 650	163 201	358 595	252 084	106 511	Net financial assets	1
	por memória: em percentagem do PIB				-67.5			-124.6			-8.9			-43.5			109.5			71.5	memo item: as a percentage of GDP	
2	Ouro Monetário e DSE	AF.1	5 924	0	5 924	0	0	0	5 924	0	5 924	0	0	0	0	0	0	0	0	0	Monetary gold and SDR	2
3	Numerário e Depósitos	AF.2	215 459	264 483	-49 024	40 875	0	40 875	51 729	247 474	-195 745	7 356	17 009	-9 653	115 499	0	115 499	118 555	69 531	49 024	Currency and deposits	3
4	Numerário	AF.21	5 916	4 215	1 701	1 877	0	1 877	227	3 750	-3 523	26	465	-439	3 786	0	3 786	0	1 701	-1 701	Currency	4
5	Depósitos transferíveis e Outros depósitos	AF.22+AF.29	209 543	260 268	-50 725	38 997	0	38 997	51 502	243 724	-192 222	7 330	16 544	-9 214	111 714	0	111 714	118 555	67 830	50 725	Transferable deposits and Other deposits	5
6	Títulos excepto Acções	AF.3	133 405	123 525	9 880	5 630	22 273	-16 643	104 540	20 839	83 701	2 060	80 477	-78 417	21 174	-64	21 238	87 264	97 144	-9 880	Securities other than shares	6
7	Títulos excepto acções excluindo derivados financeiros	AF.33	133 449	123 518	9 931	5 629	22 196	-16 567	104 277	20 839	83 438	2 369	80 482	-78 113	21 174	0	21 174	87 264	97 195	-9 931	Securities other than shares, excluding financial derivatives	7
8	De curto prazo	AF.331	21 161	26 975	-5 814	573	14 695	-14 122	19 914	205	19 709	239	12 075	-11 836	436	0	436	18 180	12 366	5 814	Short-term	8
9	De longo prazo	AF.332	112 287	96 542	15 745	5 057	7 502	-2 445	84 362	20 634	63 728	2 130	68 406	-66 276	20 738	0	20 738	69 084	84 829	-15 745	Long-term	9
10	Derivados financeiros	AF.34	-44	7	-51	1	77	-76	264	0	264	-309	-5	-304	0	-64	64	0	-51	51	Financial derivatives	10
11	Empréstimos	AF.4	252 234	276 625	-24 391	11 565	119 190	-107 625	236 132	26 395	209 737	4 533	7 233	-2 700	5	123 808	-123 803	50 345	25 954	24 391	Loans	11
12	De curto prazo	AF.41	55 371	53 330	2 041	351	41 262	-40 911	55 019	1 169	53 850	1	1 415	-1 414	0	9 485	-9 485	2 271	4 312	-2 041	Short-term	12
13	De longo prazo	AF.42	196 863	223 295	-26 432	11 214	77 928	-66 714	181 112	25 226	155 886	4 532	5 819	-1 287	5	114 323	-114 318	48 073	21 641	26 432	Long-term	13
14	Acções e outras Participações	AF.5	231 654	277 598	-45 944	47 923	162 317	-114 394	56 028	115 281	-59 253	20 131	0	20 131	107 572	0	107 572	93 012	47 068	45 944	Shares and other equity	14
15	Acções e outras participações excluindo fundos de investimento	AF.51	196 156	246 727	-50 571	46 475	162 317	-115 842	52 214	84 410	-32 196	19 795	0	19 795	77 673	0	77 673	92 163	41 592	50 571	Shares and other equity excluding mutual funds shares	15
16	Unidades de participação em fundos de investimento	AF.52	35 498	30 871	4 627	1 448	0	1 448	3 815	30 871	-27 056	336	0	336	29 899	0	29 899	849	5 476	-4 627	Mutual funds shares	16
17	Reservas Técnicas de Seguros	AF.6	60 123	59 654	469	2 607	1 915	692	666	57 738	-57 072	17	0	17	56 833	0	56 833	196	666	-470	Insurance technical reserves	17
18	Seguros de vida e fundos de pensões	AF.61	53 225	53 225	0	0	1 915	-1 915	0	51 309	-51 309	0	0	0	53 225	0	53 225	0	0	0	Net equity of households in life insurance & pension funds reserves	18
19	Outras	AF.62	6 899	6 429	470	2 607	0	2 607	666	6 429	-5 763	17	0	17	3 609	0	3 609	196	666	-470	Other	19
20	Outros Débitos e Créditos	AF.7	41 062	38 563	2 499	24 015	12 635	11 380	6 065	6 643	-578	8 215	2 378	5 837	2 767	16 907	-14 140	9 223	11 722	-2 499	Other accounts receivable and payable	20
21	Créditos comerciais e adiantamentos	AF.71	26 867	26 507	360	23 734	12 040	11 694	365	510	-145	0	0	0	2 767	13 957	-11 190	8 944	9 304	-360	Trade credits and advances	21
22	Outros	AF.79	14 195	12 056	2 139	281	595	-314	5 699	6 133	-434	8 215	2 378	5 837	0	2 949	-2 949	278	2 418	-2 140	Other	22
		Code ESA 95	1	2	3	4	5	6	7	8	9	10	11	12	13	14	15	16	17	18		
			Assets	Liabilities	Net	Assets	Liabilities	Net	Assets	Liabilities	Net	Assets	Liabilities	Net	Assets	Liabilities	Net	Assets	Liabilities	Net		
			Total economy (S.1)			Non-financial corporations (S.11)			Financial corporations (S.12)			General government (S.13)			Households+NPISH (S.14+S.15)			Rest of the world (S.2)				

F .2.1.6 CONTAS NACIONAIS FINANCEIRAS - PATRIMÓNIOS FINANCEIROS

Por sector institucional e instrumento financeiro - 2006

Valores consolidados

Fonte / Source: Banco de Portugal

NATIONAL FINANCIAL ACCOUNTS - FINANCIAL ASSETS AND LIABILITIES

By institutional sector and financial instrument - 2006

Consolidated values

10^6 euros

		Código SEC 95	Total da Economia (S.1)			Sociedades Não Financeiras (S.11)			Sociedades Financeiras (S.12)			Administrações Públicas (S.13)			Particulares (S.14+S.15)			Resto do Mundo (S.2)				
			Activos	Passivos	Saldo	Activos	Passivos	Saldo	Activos	Passivos	Saldo	Activos	Passivos	Saldo	Activos	Passivos	Saldo	Activos	Passivos	Saldo		
			1	2	3	4	5	6	7	8	9	10	11	12	13	14	15	16	17	18		
1	Activos financeiros líquidos	BF.90	1 017 304	1 135 460	-118 157	141 216	350 028	-208 812	505 861	520 163	-14 302	44 849	111 003	-66 154	325 377	154 266	171 112	398 703	274 524	124 179	Net financial assets	1
	por memória: em percentagem do PIB				-76.1			-134.5			-9.2			-42.6			110.2			80.0	memo item: as a percentage of GDP	
2	Ouro Monetário e DSE	AF.1	6 023	0	6 023	0	0	0	6 023	0	6 023	0	0	0	0	0	0	0	0	0	Monetary gold and SDR	2
3	Numerário e Depósitos	AF.2	234 769	286 210	-51 441	43 261	0	43 261	62 501	267 409	-204 908	8 230	18 800	-10 570	120 776	0	120 776	133 375	81 934	51 441	Currency and deposits	3
4	Numerário	AF.21	5 460	3 466	1 994	1 742	0	1 742	221	2 985	-2 764	31	481	-450	3 465	0	3 465	0	1 993	-1 993	Currency	4
5	Depósitos transferíveis e Outros depósitos	AF.22+AF.29	229 309	282 744	-53 435	41 520	0	41 520	62 280	264 424	-202 144	8 198	18 320	-10 122	117 311	0	117 311	133 375	79 941	53 434	Transferable deposits and Other deposits	5
6	Títulos excepto Acções	AF.3	134 994	131 257	3 737	4 776	25 184	-20 408	105 095	24 457	80 638	2 381	81 736	-79 355	22 742	-120	22 862	92 154	95 891	-3 737	Securities other than shares	6
7	Títulos excepto acções excluindo derivados financeiros	AF.33	135 127	131 454	3 673	4 777	25 261	-20 484	105 178	24 457	80 721	2 430	81 736	-79 306	22 742	0	22 742	92 154	95 827	-3 673	Securities other than shares, excluding financial derivatives	7
8	De curto prazo	AF.331	19 753	24 910	-5 157	270	16 028	-15 758	18 710	37	18 673	239	8 844	-8 605	535	0	535	14 201	9 044	5 157	Short-term	8
9	De longo prazo	AF.332	115 374	106 544	8 830	4 507	9 233	-4 726	86 468	24 420	62 048	2 191	72 891	-70 700	22 207	0	22 207	77 953	86 782	-8 829	Long-term	9
10	Derivados financeiros	AF.34	-133	-197	64	-1	-77	76	-83	0	-83	-49	0	-49	0	-120	120	0	64	-64	Financial derivatives	10
11	Empréstimos	AF.4	271 766	299 298	-27 532	13 989	125 977	-111 988	253 489	29 374	224 115	4 265	7 620	-3 355	23	136 326	-136 303	54 906	27 373	27 533	Loans	11
12	De curto prazo	AF.41	53 952	54 082	-130	350	40 657	-40 307	53 601	1 045	52 556	1	2 525	-2 524	0	9 856	-9 856	3 184	3 053	131	Short-term	12
13	De longo prazo	AF.42	217 814	245 216	-27 402	13 638	85 321	-71 683	199 888	28 329	171 559	4 264	5 096	-832	23	126 470	-126 447	51 722	24 320	27 402	Long-term	13
14	Acções e outras Participações	AF.5	259 655	312 818	-53 163	53 110	183 889	-130 779	68 004	128 929	-60 925	21 559	0	21 559	116 981	0	116 981	108 853	55 690	53 163	Shares and other equity	14
15	Acções e outras participações excluindo fundos de investimento	AF.51	221 912	280 372	-58 460	50 943	183 889	-132 946	63 511	96 483	-32 972	21 120	0	21 120	86 338	0	86 338	107 610	49 150	58 460	Shares and other equity excluding mutual funds shares	15
16	Unidades de participação em fundos de investimento	AF.52	37 743	32 446	5 297	2 168	0	2 168	4 493	32 446	-27 953	440	0	440	30 643	0	30 643	1 243	6 540	-5 297	Mutual funds shares	16
17	Reservas Técnicas de Seguros	AF.6	65 625	65 084	541	2 739	1 732	1 007	747	63 352	-62 605	18	0	18	62 121	0	62 121	206	747	-541	Insurance technical reserves	17
18	Seguros de vida e fundos de pensões	AF.61	58 339	58 339	0	0	1 732	-1 732	0	56 607	-56 607	0	0	0	58 339	0	58 339	0	0	0	Net equity of households in life insurance & pension funds reserves	18
19	Outras	AF.62	7 286	6 745	541	2 739	0	2 739	747	6 745	-5 998	18	0	18	3 782	0	3 782	206	747	-541	Other	19
20	Outros Débitos e Créditos	AF.7	44 473	40 794	3 679	23 341	13 246	10 095	10 002	6 641	3 361	8 396	2 846	5 550	2 734	18 060	-15 326	9 209	12 889	-3 680	Other accounts receivable and payable	20
21	Créditos comerciais e adiantamentos	AF.71	26 217	24 585	1 632	23 072	11 995	11 077	412	584	-172	0	0	0	2 734	12 006	-9 272	8 890	10 523	-1 633	Trade credits and advances	21
22	Outros	AF.79	18 256	16 208	2 048	269	1 251	-982	9 590	6 057	3 533	8 396	2 846	5 550	0	6 054	-6 054	319	2 366	-2 047	Other	22
		Code ESA 95	1	2	3	4	5	6	7	8	9	10	11	12	13	14	15	16	17	18		
			Assets	Liabilities	Net	Assets	Liabilities	Net	Assets	Liabilities	Net	Assets	Liabilities	Net	Assets	Liabilities	Net	Assets	Liabilities	Net		
			Total economy (S.1)			Non-financial corporations (S.11)			Financial corporations (S.12)			General government (S.13)			Households+NPISH (S.14+S.15)			Rest of the world (S.2)				

F .2.2.1 CONTAS NACIONAIS FINANCEIRAS - PATRIMÓNIOS FINANCEIROS

Total da Economia

Valores consolidados

Fonte / Source: Banco de Portugal

NATIONAL FINANCIAL ACCOUNTS - FINANCIAL ASSETS AND LIABILITIES

Total economy

Consolidated values

10^6 euros

		Código SEC 95	2001			2002			2003			2004			2005			2006				
			Activos	Passivos	Saldo	Activos	Passivos	Saldo	Activos	Passivos	Saldo	Activos	Passivos	Saldo	Activos	Passivos	Saldo	Activos	Passivos	Saldo		
			1	2	3	4	5	6	7	8	9	10	11	12	13	14	15	16	17	18		
1	Activos financeiros líquidos	BF.90	748 167	807 445	-59 277	756 343	829 750	-73 407	823 032	902 836	-79 804	876 217	966 288	-90 071	939 862	1 040 449	-100 587	1 017 304	1 135 460	-118 157	Net financial assets	1
	por memória: em percentagem do PIB				-45.8			-54.2			-57.6			-62.4			-67.5			-76.1	memo item: as a percentage of GDP	
2	Ouro Monetário e DSE	AF.1	6 215	0	6 215	6 291	0	6 291	5 565	0	5 565	4 855	0	4 855	5 924	0	5 924	6 023	0	6 023	Monetary gold and SDR	2
3	Numerário e Depósitos	AF.2	188 921	223 714	-34 793	191 036	226 717	-35 681	198 464	232 296	-33 832	202 729	244 811	-42 083	215 459	264 483	-49 024	234 769	286 210	-51 441	Currency and deposits	3
4	Numerário	AF.21	4 811	4 509	303	5 012	4 464	548	5 131	4 127	1 004	5 502	4 078	1 424	5 916	4 215	1 701	5 460	3 466	1 993	Currency	4
5	Depósitos transferíveis e Outros depósitos	AF.22+AF.29	184 110	219 205	-35 096	186 024	222 254	-36 229	193 333	228 169	-34 836	197 227	240 733	-43 507	209 543	260 268	-50 725	229 309	282 744	-53 435	Transferable deposits and Other deposits	5
6	Títulos excepto Acções	AF.3	89 138	90 795	-1 657	93 930	100 911	-6 981	105 185	104 113	1 073	115 533	111 449	4 084	133 405	123 525	9 880	134 994	131 257	3 737	Securities other than shares	6
7	Títulos excepto acções excluindo derivados financeiros	AF.33	87 927	90 795	-2 868	93 354	100 910	-7 556	105 144	104 068	1 077	116 026	111 352	4 674	133 449	123 518	9 931	135 127	131 454	3 673	Securities other than shares, excluding financial derivatives	7
8	De curto prazo	AF.331	15 693	10 870	4 823	15 403	11 631	3 771	17 334	14 399	2 935	16 329	21 474	-5 145	21 161	26 975	-5 814	19 753	24 910	-5 157	Short-term	8
9	De longo prazo	AF.332	72 234	79 924	-7 690	77 951	89 279	-11 327	87 811	89 669	-1 858	99 697	89 877	9 819	112 287	96 542	15 745	115 374	106 544	8 830	Long-term	9
10	Derivados financeiros	AF.34	1 211	0	1 211	576	1	575	41	45	-4	-493	98	-591	-44	7	-51	-133	-197	64	Financial derivatives	10
11	Empréstimos	AF.4	192 729	204 840	-12 112	211 688	224 858	-13 170	227 237	247 747	-20 509	237 969	257 262	-19 293	252 234	276 625	-24 391	271 766	299 298	-27 533	Loans	11
12	De curto prazo	AF.41	51 313	51 753	-440	53 194	52 981	213	54 719	53 455	1 265	53 736	53 117	619	55 371	53 330	2 041	53 952	54 082	-131	Short-term	12
13	De longo prazo	AF.42	141 416	153 087	-11 671	158 494	171 877	-13 383	172 518	194 292	-21 774	184 233	204 145	-19 911	196 863	223 295	-26 432	217 814	245 216	-27 402	Long-term	13
14	Acções e outras Participações	AF.5	185 476	204 193	-18 717	165 066	191 647	-26 581	190 981	226 009	-35 028	216 065	255 602	-39 537	231 654	277 598	-45 944	259 655	312 818	-53 163	Shares and other equity	14
15	Acções e outras participações excluindo fundos de investimento	AF.51	161 205	182 767	-21 562	140 371	170 037	-29 666	163 234	201 100	-37 866	185 834	228 399	-42 566	196 156	246 727	-50 571	221 912	280 372	-58 460	Shares and other equity excluding mutual funds shares	15
16	Unidades de participação em fundos de investimento	AF.52	24 271	21 426	2 845	24 695	21 610	3 085	27 747	24 909	2 839	30 231	27 203	3 028	35 498	30 871	4 627	37 743	32 446	5 297	Mutual funds shares	16
17	Reservas Técnicas de Seguros	AF.6	42 343	41 873	470	45 438	44 979	459	49 249	48 630	619	51 470	51 072	399	60 123	59 654	470	65 625	65 084	541	Insurance technical reserves	17
18	Seguros de vida e fundos de pensões	AF.61	36 544	36 544	0	39 441	39 441	0	42 878	42 878	0	45 100	45 100	0	53 225	53 225	0	58 339	58 339	0	Net equity of households in life insurance & pension funds reserves	18
19	Outras	AF.62	5 799	5 328	470	5 998	5 539	459	6 371	5 752	619	6 370	5 971	399	6 899	6 429	470	7 286	6 745	541	Other	19
20	Outros Débitos e Créditos	AF.7	43 346	42 030	1 316	42 892	40 637	2 255	46 350	44 041	2 309	47 597	46 091	1 505	41 062	38 563	2 499	44 473	40 794	3 679	Other accounts receivable and payable	20
21	Créditos comerciais e adiantamentos	AF.71	24 363	24 798	-435	23 126	23 030	97	27 231	27 011	220	27 691	28 103	-412	26 867	26 507	360	26 217	24 585	1 632	Trade credits and advances	21
22	Outros	AF.79	18 983	17 232	1 751	19 766	17 607	2 159	19 119	17 030	2 089	19 905	17 988	1 917	14 195	12 056	2 140	18 256	16 208	2 047	Other	22

	Code ESA 95	2001			2002			2003			2004			2005			2006			
		1	2	3	4	5	6	7	8	9	10	11	12	13	14	15	16	17	18	
		Assets	Liabilities	Net	Assets	Liabilities	Net	Assets	Liabilities	Net	Assets	Liabilities	Net	Assets	Liabilities	Net	Assets	Liabilities	Net	

F .2.2.2 CONTAS NACIONAIS FINANCEIRAS - PATRIMÓNIOS FINANCEIROS

Sector institucional - Sociedades Não Financeiras

Valores consolidados

Fonte / Source: Banco de Portugal

NATIONAL FINANCIAL ACCOUNTS - FINANCIAL ASSETS AND LIABILITIES

Institutional sector - Non-financial corporations

Consolidated values

10^6 euros

		Código SEC 95	2001			2002			2003			2004			2005			2006				
			Activos	Passivos	Saldo	Activos	Passivos	Saldo	Activos	Passivos	Saldo	Activos	Passivos	Saldo	Activos	Passivos	Saldo	Activos	Passivos	Saldo		
			1	2	3	4	5	6	7	8	9	10	11	12	13	14	15	16	17	18		
1	Activos financeiros líquidos	BF.90	103 614	257 737	-154 123	91 202	252 834	-161 632	112 989	277 909	-164 920	126 144	301 137	-174 994	132 615	318 331	-185 716	141 216	350 028	-208 812	Net financial assets	1
	por memória: em percentagem do PIB				-119.2			-119.3			-119.0			-121.3			-124.6			-134.5	memo item: as a percentage of GDP	
2	Ouro Monetário e DSE	AF.1	0	0	0	0	0	0	0	0	0	0	0	0	0	0	0	0	0	0	Monetary gold and SDR	2
3	Numerário e Depósitos	AF.2	32 194	0	32 194	31 960	0	31 960	35 560	0	35 560	36 562	0	36 562	40 875	0	40 875	43 261	0	43 261	Currency and deposits	3
4	Numerário	AF.21	1 435	0	1 435	1 472	0	1 472	1 586	0	1 586	1 651	0	1 651	1 877	0	1 877	1 742	0	1 742	Currency	4
5	Depósitos transferíveis e Outros depósitos	AF.22+AF.29	30 759	0	30 759	30 488	0	30 488	33 974	0	33 974	34 912	0	34 912	38 997	0	38 997	41 520	0	41 520	Transferable deposits and Other deposits	5
6	Títulos excepto Acções	AF.3	4 324	13 881	-9 557	4 862	16 317	-11 455	5 331	15 188	-9 856	6 074	16 863	-10 789	5 630	22 273	-16 643	4 776	25 184	-20 408	Securities other than shares	6
7	Títulos excepto acções excluindo derivados financeiros	AF.33	4 322	13 881	-9 558	4 862	16 315	-11 454	5 331	15 142	-9 811	6 074	16 766	-10 693	5 629	22 196	-16 567	4 777	25 261	-20 484	Securities other than shares, excluding financial derivatives	7
8	De curto prazo	AF.331	373	7 409	-7 036	1 019	10 228	-9 208	622	8 849	-8 226	832	10 861	-10 029	573	14 695	-14 122	270	16 028	-15 758	Short-term	8
9	De longo prazo	AF.332	3 949	6 471	-2 522	3 843	6 088	-2 245	4 709	6 293	-1 584	5 241	5 905	-664	5 057	7 502	-2 445	4 507	9 233	-4 725	Long-term	9
10	Derivados financeiros	AF.34	1	0	1	0	1	-1	0	46	-46	0	97	-97	1	77	-76	-1	-77	76	Financial derivatives	10
11	Empréstimos	AF.4	7 624	102 508	-94 884	11 588	106 313	-94 725	12 639	115 285	-102 646	10 333	114 536	-104 203	11 565	119 190	-107 625	13 989	125 977	-111 989	Loans	11
12	De curto prazo	AF.41	1 069	39 036	-37 968	650	41 266	-40 616	72	42 635	-42 562	137	41 182	-41 045	351	41 262	-40 911	350	40 657	-40 307	Short-term	12
13	De longo prazo	AF.42	6 555	63 472	-56 917	10 937	65 047	-54 109	12 567	72 651	-60 084	10 196	73 354	-63 158	11 214	77 928	-66 715	13 638	85 321	-71 682	Long-term	13
14	Acções e outras Participações	AF.5	35 468	128 001	-92 533	19 158	116 453	-97 295	32 216	133 816	-101 599	45 436	153 753	-108 317	47 923	162 317	-114 394	53 110	183 889	-130 779	Shares and other equity	14
15	Acções e outras participações excluindo fundos de investimento	AF.51	34 615	128 001	-93 386	18 245	116 453	-98 208	31 123	133 816	-102 692	44 271	153 753	-109 482	46 475	162 317	-115 842	50 943	183 889	-132 947	Shares and other equity excluding mutual funds shares	15
16	Unidades de participação em fundos de investimento	AF.52	853	0	853	913	0	913	1 093	0	1 093	1 165	0	1 165	1 448	0	1 448	2 168	0	2 168	Mutual funds shares	16
17	Reservas Técnicas de Seguros	AF.6	2 080	2 427	-347	2 146	1 677	469	2 289	1 897	392	2 412	2 057	355	2 607	1 915	692	2 739	1 732	1 007	Insurance technical reserves	17
18	Seguros de vida e fundos de pensões	AF.61	0	2 427	-2 427	0	1 677	-1 677	0	1 897	-1 897	0	2 057	-2 057	0	1 915	-1 915	0	1 732	-1 732	Net equity of households in life insurance & pension funds reserves	18
19	Outras	AF.62	2 080	0	2 080	2 146	0	2 146	2 289	0	2 289	2 412	0	2 412	2 607	0	2 607	2 739	0	2 739	Other	19
20	Outros Débitos e Créditos	AF.7	21 924	10 920	11 004	21 488	12 075	9 413	24 954	11 723	13 231	25 327	13 928	11 398	24 015	12 635	11 380	23 341	13 246	10 095	Other accounts receivable and payable	20
21	Créditos comerciais e adiantamentos	AF.71	20 822	10 802	10 020	20 396	10 168	10 228	23 598	11 503	12 095	24 450	12 204	12 246	23 734	12 040	11 694	23 072	11 995	11 076	Trade credits and advances	21
22	Outros	AF.79	1 102	118	984	1 092	1 907	-815	1 356	220	1 136	876	1 724	-847	281	595	-314	269	1 251	-982	Other	22
			1	2	3	4	5	6	7	8	9	10	11	12	13	14	15	16	17	18		
		Code ESA 95	Assets	Liabilities	Net	Assets	Liabilities	Net	Assets	Liabilities	Net	Assets	Liabilities	Net	Assets	Liabilities	Net	Assets	Liabilities	Net		
			2001			2002			2003			2004			2005			2006				

F .2.2.3 CONTAS NACIONAIS FINANCEIRAS - PATRIMÓNIOS FINANCEIROS

Sector institucional - Sociedades Financeiras

Valores consolidados

Fonte / Source: Banco de Portugal

NATIONAL FINANCIAL ACCOUNTS - FINANCIAL ASSETS AND LIABILITIES

Institutional sector - Financial corporations

Consolidated values

10^6 euros

		Código SEC 95	2001			2002			2003			2004			2005			2006				
			Activos	Passivos	Saldo	Activos	Passivos	Saldo	Activos	Passivos	Saldo	Activos	Passivos	Saldo	Activos	Passivos	Saldo	Activos	Passivos	Saldo		
			1	2	3	4	5	6	7	8	9	10	11	12	13	14	15	16	17	18		
1	Activos financeiros líquidos	BF.90	349 518	363 628	-14 110	365 214	375 657	-10 442	398 012	408 182	-10 170	425 371	435 331	-9 960	461 084	474 371	-13 287	505 861	520 163	-14 302	Net financial assets	1
	por memória: em percentagem do PIB				-10.9			-7.7			-7.3			-6.9			-8.9			-9.2	memo item: as a percentage of GDP	
2	Ouro Monetário e DSE	AF.1	6 215	0	6 215	6 291	0	6 291	5 565	0	5 565	4 855	0	4 855	5 924	0	5 924	6 023	0	6 023	Monetary gold and SDR	2
3	Numerário e Depósitos	AF.2	39 052	208 573	-169 521	38 492	210 475	-171 983	44 106	215 851	-171 744	45 121	228 255	-183 134	51 729	247 474	-195 745	62 501	267 409	-204 908	Currency and deposits	3
4	Numerário	AF.21	357	4 141	-3 784	165	3 967	-3 801	178	3 762	-3 584	225	3 632	-3 406	227	3 750	-3 523	221	2 985	-2 764	Currency	4
5	Depósitos transferíveis e Outros depósitos	AF.22+AF.29	38 695	204 432	-165 737	38 327	206 509	-168 181	43 929	212 089	-168 160	44 896	224 624	-179 728	51 502	243 724	-192 222	62 280	264 424	-202 144	Transferable deposits and Other deposits	5
6	Títulos excepto Acções	AF.3	69 814	21 377	48 437	72 464	21 949	50 515	79 660	24 011	55 649	87 502	24 436	63 066	104 540	20 839	83 701	105 095	24 457	80 638	Securities other than shares	6
7	Títulos excepto acções excluindo derivados financeiros	AF.33	69 033	21 377	47 656	71 968	21 949	50 018	79 853	24 011	55 842	87 733	24 436	63 296	104 277	20 839	83 437	105 178	24 457	80 721	Securities other than shares, excluding financial derivatives	7
8	De curto prazo	AF.331	14 962	1 205	13 756	13 763	1 112	12 651	16 075	1 752	14 323	14 803	1 006	13 797	19 914	205	19 709	18 710	37	18 673	Short-term	8
9	De longo prazo	AF.332	54 071	20 171	33 900	58 205	20 837	37 368	63 779	22 260	41 519	72 930	23 430	49 500	84 362	20 634	63 728	86 468	24 420	62 049	Long-term	9
10	Derivados financeiros	AF.34	781	0	781	497	0	497	-193	0	-193	-231	0	-231	264	0	264	-83	0	-83	Financial derivatives	10
11	Empréstimos	AF.4	180 788	14 104	166 683	196 061	20 076	175 985	210 606	24 295	186 311	223 741	23 062	200 679	236 132	26 395	209 737	253 489	29 374	224 115	Loans	11
12	De curto prazo	AF.41	50 243	4 308	45 935	52 543	4 069	48 475	54 646	1 516	53 130	53 599	1 135	52 463	55 019	1 169	53 850	53 601	1 045	52 556	Short-term	12
13	De longo prazo	AF.42	130 545	9 796	120 749	143 518	16 008	127 510	155 959	22 779	133 180	170 142	21 927	148 216	181 112	25 226	155 887	199 888	28 329	171 559	Long-term	13
14	Acções e outras Participações	AF.5	41 996	76 192	-34 196	39 906	75 194	-35 288	46 841	92 193	-45 352	53 152	101 849	-48 697	56 028	115 281	-59 253	68 004	128 929	-60 925	Shares and other equity	14
15	Acções e outras participações excluindo fundos de investimento	AF.51	39 730	54 767	-15 036	37 473	53 585	-16 112	44 571	67 285	-22 714	50 545	74 646	-24 102	52 214	84 410	-32 196	63 511	96 483	-32 972	Shares and other equity excluding mutual funds shares	15
16	Unidades de participação em fundos de investimento	AF.52	2 266	21 426	-19 160	2 434	21 610	-19 176	2 270	24 909	-22 638	2 608	27 203	-24 595	3 815	30 871	-27 056	4 493	32 446	-27 953	Mutual funds shares	16
17	Reservas Técnicas de Seguros	AF.6	636	39 445	-38 809	629	43 303	-42 674	797	46 733	-45 937	584	49 015	-48 431	666	57 738	-57 072	747	63 352	-62 606	Insurance technical reserves	17
18	Seguros de vida e fundos de pensões	AF.61	0	34 117	-34 117	0	37 764	-37 764	0	40 981	-40 981	0	43 043	-43 043	0	51 309	-51 309	0	56 607	-56 607	Net equity of households in life insurance pension funds reserves	18
19	Outras	AF.62	636	5 328	-4 692	629	5 539	-4 910	797	5 752	-4 956	584	5 971	-5 388	666	6 429	-5 763	747	6 745	-5 999	Other	19
20	Outros Débitos e Créditos	AF.7	11 017	3 936	7 081	11 370	4 659	6 712	10 437	5 099	5 339	10 416	8 714	1 702	6 065	6 643	-578	10 002	6 641	3 361	Other accounts receivable and payable	20
21	Créditos comerciais e adiantamentos	AF.71	270	537	-268	207	957	-750	233	884	-651	290	304	-14	365	510	-144	412	584	-172	Trade credits and advances	21
22	Outros	AF.79	10 747	3 399	7 349	11 164	3 702	7 462	10 204	4 214	5 990	10 126	8 409	1 716	5 699	6 133	-434	9 590	6 057	3 533	Other	22
		Code ESA 95	1	2	3	4	5	6	7	8	9	10	11	12	13	14	15	16	17	18		
			Assets	Liabilities	Net	Assets	Liabilities	Net	Assets	Liabilities	Net	Assets	Liabilities	Net	Assets	Liabilities	Net	Assets	Liabilities	Net		
			2001			2002			2003			2004			2005			2006				

F.2.2.4 CONTAS NACIONAIS FINANCEIRAS - PATRIMÓNIOS FINANCEIROS

Sector institucional - Administrações Públicas
Valores consolidados

Fonte / Source: Banco de Portugal

NATIONAL FINANCIAL ACCOUNTS - FINANCIAL ASSETS AND LIABILITIES

Institutional sector - General government
Consolidated values

10^6 euros

		Código SEC 95	2001			2002			2003			2004			2005			2006				
			Activos	Passivos	Saldo	Activos	Passivos	Saldo	Activos	Passivos	Saldo	Activos	Passivos	Saldo	Activos	Passivos	Saldo	Activos	Passivos	Saldo		
			1	2	3	4	5	6	7	8	9	10	11	12	13	14	15	16	17	18		
1	Activos financeiros líquidos	BF.90	41 372	79 944	-38 572	42 270	88 425	-46 155	40 478	91 237	-50 759	39 273	97 802	-58 528	42 312	107 097	-64 786	44 849	111 003	-66 154	Net financial assets	1
	por memória: em percentagem do PIB				-29.8			-34.1			-36.6			-40.6			-43.5			-42.6	memo item: as a percentage of GDP	
2	Ouro Monetário e DSE	AF.1	0	0	0	0	0	0	0	0	0	0	0	0	0	0	0	0	0	0	Monetary gold and SDR	2
3	Numerário e Depósitos	AF.2	6 451	15 141	-8 690	8 023	16 242	-8 220	6 664	16 445	-9 781	6 483	16 556	-10 073	7 356	17 009	-9 653	8 230	18 800	-10 571	Currency and deposits	3
4	Numerário	AF.21	29	368	-339	57	497	-440	24	365	-341	26	447	-421	26	465	-439	31	481	-449	Currency	4
5	Depósitos transferíveis e Outros depósitos	AF.22+F.29	6 422	14 773	-8 351	7 966	15 745	-7 779	6 640	16 080	-9 440	6 457	16 110	-9 652	7 330	16 544	-9 214	8 198	18 320	-10 121	Transferable deposits and Other deposits	5
6	Títulos excepto Acções	AF.3	1 944	55 538	-53 594	1 926	62 645	-60 719	2 178	64 914	-62 736	1 577	70 149	-68 572	2 060	80 477	-78 417	2 381	81 736	-79 355	Securities other than shares	6
7	Títulos excepto acções excluindo derivados financeiros	AF.33	1 515	55 538	-54 023	1 847	62 645	-60 798	1 944	64 914	-62 970	1 839	70 149	-68 310	2 369	80 482	-78 113	2 430	81 736	-79 306	Securities other than shares, excluding financial derivatives	7
8	De curto prazo	AF.331	74	2 256	-2 182	231	291	-61	253	3 799	-3 546	237	9 607	-9 370	239	12 075	-11 837	239	8 844	-8 606	Short-term	8
9	De longo prazo	AF.332	1 441	53 282	-51 841	1 616	62 354	-60 738	1 691	61 116	-59 425	1 602	60 542	-58 939	2 130	68 406	-66 276	2 191	72 891	-70 700	Long-term	9
10	Derivados financeiros	AF.34	429	0	429	79	0	79	234	0	234	-262	0	-262	-309	-5	-304	-49	0	-49	Financial derivatives	10
11	Empréstimos	AF.4	4 305	5 473	-1 168	4 032	5 976	-1 944	3 985	6 478	-2 493	3 889	7 472	-3 583	4 533	7 233	-2 700	4 265	7 620	-3 355	Loans	11
12	De curto prazo	AF.41	1	1 080	-1 080	1	635	-634	1	1 332	-1 332	1	2 026	-2 025	1	1 415	-1 414	1	2 525	-2 524	Short-term	12
13	De longo prazo	AF.42	4 304	4 393	-89	4 031	5 341	-1 310	3 985	5 146	-1 161	3 889	5 447	-1 558	4 532	5 819	-1 287	4 264	5 096	-831	Long-term	13
14	Acções e outras Participações	AF.5	21 529	0	21 529	20 768	0	20 768	20 078	0	20 078	18 406	0	18 406	20 131	0	20 131	21 559	0	21 559	Shares and other equity	14
15	Acções e outras participações excluindo fundos de investimento	AF.51	21 269	0	21 269	20 590	0	20 590	19 891	0	19 891	18 127	0	18 127	19 795	0	19 795	21 120	0	21 120	Shares and other equity excluding mutual funds shares	15
16	Unidades de participação em fundos de investimento	AF.52	260	0	260	178	0	178	187	0	187	279	0	279	336	0	336	440	0	440	Mutual funds shares	16
17	Reservas Técnicas de Seguros	AF.6	11	0	11	11	0	11	13	0	13	15	0	15	17	0	17	18	0	18	Insurance technical reserves	17
18	Seguros de vida e fundos de pensões	AF.61	0	0	0	0	0	0	0	0	0	0	0	0	0	0	0	0	0	0	Net equity of households in life insurance & pension funds reserves	18
19	Outras	AF.62	11	0	11	11	0	11	13	0	13	15	0	15	17	0	17	18	0	18	Other	19
20	Outros Débitos e Créditos	AF.7	7 133	3 793	3 340	7 510	3 562	3 949	7 560	3 400	4 160	8 903	3 624	5 279	8 215	2 378	5 837	8 396	2 846	5 550	Other accounts receivable and payable	20
21	Créditos comerciais e adiantamentos	AF.71	0	0	0	0	0	0	0	0	0	0	0	0	0	0	0	0	0	0	Trade credits and advances	21
22	Outros	AF.79	7 133	3 793	3 340	7 510	3 562	3 949	7 560	3 400	4 160	8 903	3 624	5 279	8 215	2 378	5 837	8 396	2 846	5 550	Other	22
			1	2	3	4	5	6	7	8	9	10	11	12	13	14	15	16	17	18		
		Code ESA 95	Assets	Liabilities	Net	Assets	Liabilities	Net	Assets	Liabilities	Net	Assets	Liabilities	Net	Assets	Liabilities	Net	Assets	Liabilities	Net		
			2001			2002			2003			2004			2005			2006				

F .2.2.5 CONTAS NACIONAIS FINANCEIRAS - PATRIMÓNIOS FINANCEIROS

Sector institucional - Particulares

Valores consolidados

Fonte / Source: Banco de Portugal

NATIONAL FINANCIAL ACCOUNTS - FINANCIAL ASSETS AND LIABILITIES

Institutional sector - Households + NPISH

Consolidated values

10^6 euros

		Código SEC 95	2001			2002			2003			2004			2005			2006				
			Activos	Passivos	Saldo	Activos	Passivos	Saldo	Activos	Passivos	Saldo	Activos	Passivos	Saldo	Activos	Passivos	Saldo	Activos	Passivos	Saldo		
			1	2	3	4	5	6	7	8	9	10	11	12	13	14	15	16	17	18		
1	Activos financeiros líquidos	BF.90	253 664	106 136	147 528	257 656	112 834	144 822	271 552	125 507	146 045	285 429	132 018	153 411	303 851	140 650	163 201	325 377	154 266	171 112	Net financial assets	1
	por memória: em percentagem do PIB				114.1			106.9			105.4			106.3			109.5			110.2	memo item: as a percentage of GDP	
2	Ouro Monetário e DSE	AF.1	0	0	0	0	0	0	0	0	0	0	0	0	0	0	0	0	0	0	Monetary gold and SDR	2
3	Numerário e Depósitos	AF.2	111 223	0	111 223	112 562	0	112 562	112 134	0	112 134	114 562	0	114 562	115 499	0	115 499	120 776	0	120 776	Currency and deposits	3
4	Numerário	AF.21	2 991	0	2 991	3 318	0	3 318	3 344	0	3 344	3 600	0	3 600	3 786	0	3 786	3 465	0	3 465	Currency	4
5	Depósitos transferíveis e Outros depósitos	AF.22+AF.29	108 233	0	108 233	109 244	0	109 244	108 790	0	108 790	110 962	0	110 962	111 714	0	111 714	117 311	0	117 311	Transferable deposits and Other deposits	5
6	Títulos excepto Acções	AF.3	13 057	0	13 057	14 678	0	14 678	18 015	-1	18 016	20 380	1	20 379	21 174	-64	21 238	22 742	-120	22 862	Securities other than shares	6
7	Títulos excepto acções excluindo derivados financeiros	AF.33	13 057	0	13 057	14 678	0	14 678	18 015	0	18 015	20 380	0	20 380	21 174	0	21 174	22 742	0	22 742	Securities other than shares, excluding financial derivatives	7
8	De curto prazo	AF.331	284	0	284	390	0	390	384	0	384	457	0	457	436	0	436	535	0	535	Short-term	8
9	De longo prazo	AF.332	12 772	0	12 772	14 288	0	14 288	17 632	0	17 632	19 923	0	19 923	20 738	0	20 738	22 207	0	22 207	Long-term	9
10	Derivados financeiros	AF.34	0	0	0	0	0	0	0	-1	1	0	1	-1	0	-64	64	0	-120	120	Financial derivatives	10
11	Empréstimos	AF.4	12	82 755	-82 743	7	92 493	-92 486	7	101 689	-101 681	6	112 192	-112 185	5	123 808	-123 802	23	136 326	-136 303	Loans	11
12	De curto prazo	AF.41	0	7 328	-7 328	0	7 011	-7 011	0	7 972	-7 972	0	8 774	-8 774	0	9 485	-9 485	0	9 856	-9 856	Short-term	12
13	De longo prazo	AF.42	12	75 427	-75 414	7	85 482	-85 474	7	93 717	-93 709	6	103 417	-103 411	5	114 323	-114 317	23	126 470	-126 447	Long-term	13
14	Acções e outras Participações	AF.5	86 483	0	86 483	85 234	0	85 234	91 846	0	91 846	99 070	0	99 070	107 572	0	107 572	116 981	0	116 981	Shares and other equity	14
15	Acções e outras participações excluindo fundos de investimento	AF.51	65 591	0	65 591	64 064	0	64 064	67 649	0	67 649	72 892	0	72 892	77 673	0	77 673	86 338	0	86 338	Shares and other equity excluding mutual funds shares	15
16	Unidades de participação em fundos de investimento	AF.52	20 892	0	20 892	21 170	0	21 170	24 197	0	24 197	26 178	0	26 178	29 899	0	29 899	30 643	0	30 643	Mutual funds shares	16
17	Reservas Técnicas de Seguros	AF.6	39 616	0	39 616	42 652	0	42 652	46 150	0	46 150	48 460	0	48 460	56 833	0	56 833	62 121	0	62 121	Insurance technical reserves	17
18	Seguros de vida e fundos de pensões	AF.61	36 544	0	36 544	39 441	0	39 441	42 878	0	42 878	45 100	0	45 100	53 225	0	53 225	58 339	0	58 339	Net equity of households in life insurance & pension funds reserves	18
19	Outras	AF.62	3 072	0	3 072	3 211	0	3 211	3 272	0	3 272	3 359	0	3 359	3 609	0	3 609	3 782	0	3 782	Other	19
20	Outros Débitos e Créditos	AF.7	3 272	23 381	-20 109	2 524	20 341	-17 818	3 399	23 820	-20 420	2 951	19 825	-16 875	2 767	16 907	-14 140	2 734	18 060	-15 326	Other accounts receivable and payable	20
21	Créditos comerciais e adiantamentos	AF.71	3 271	13 458	-10 187	2 524	11 905	-9 381	3 399	14 623	-11 224	2 951	15 594	-12 644	2 767	13 957	-11 190	2 734	12 006	-9 272	Trade credits and advances	21
22	Outros	AF.79	1	9 923	-9 922	0	8 436	-8 436	0	9 196	-9 196	0	4 231	-4 231	0	2 949	-2 949	0	6 054	-6 054	Other	22

	Code ESA 95	2001			2002			2003			2004			2005			2006			
		Assets	Liabilities	Net	Assets	Liabilities	Net	Assets	Liabilities	Net	Assets	Liabilities	Net	Assets	Liabilities	Net	Assets	Liabilities	Net	
		1	2	3	4	5	6	7	8	9	10	11	12	13	14	15	16	17	18	

F .2.2.6 CONTAS NACIONAIS FINANCEIRAS - PATRIMÓNIOS FINANCEIROS

Sector institucional - Resto do Mundo

Valores consolidados

Fonte / Source: Banco de Portugal

NATIONAL FINANCIAL ACCOUNTS - FINANCIAL ASSETS AND LIABILITIES

Institutional sector - Rest of the world

Consolidated values

10^6 euros

		Código SEC 95	2001			2002			2003			2004			2005			2006				
			Activos	Passivos	Saldo	Activos	Passivos	Saldo	Activos	Passivos	Saldo	Activos	Passivos	Saldo	Activos	Passivos	Saldo	Activos	Passivos	Saldo		
			1	2	3	4	5	6	7	8	9	10	11	12	13	14	15	16	17	18		
1	Activos financeiros líquidos	BF.90	246 126	180 634	65 492	264 826	185 127	79 699	295 706	210 338	85 369	321 754	226 828	94 926	358 595	252 084	106 511	398 703	274 524	124 179	Net financial assets	1
	por memória: em percentagem do PIB				50.6			58.8			61.6			65.8			71.5			80.0	memo item: as a percentage of GDP	
2	Ouro Monetário e DSE	AF.1	0	0	0	0	0	0	0	0	0	0	0	0	0	0	0	0	0	0	Monetary gold and SDR	2
3	Numerário e Depósitos	AF.2	91 556	56 763	34 793	93 483	57 802	35 681	97 794	63 962	33 832	107 057	64 974	42 083	118 555	69 531	49 024	133 375	81 934	51 441	Currency and deposits	3
4	Numerário	AF.21	0	303	-303	0	548	-548	0	1 004	-1 004	0	1 424	-1 424	0	1 701	-1 701	0	1 993	-1 993	Currency	4
5	Depósitos transferíveis e Outros depósitos	AF.22+AF.29	91 556	56 460	35 096	93 483	57 254	36 229	97 794	62 958	34 836	107 057	63 551	43 507	118 555	67 830	50 725	133 375	79 941	53 435	Transferable deposits and Other deposits	5
6	Títulos excepto acções	AF.3	55 294	53 638	1 657	67 354	60 373	6 981	70 584	71 657	-1 073	77 105	81 189	-4 084	87 264	97 144	-9 880	92 154	95 891	-3 737	Securities other than shares	6
7	Títulos excepto acções excluindo derivados financeiros	AF.33	55 294	52 427	2 868	67 354	59 798	7 556	70 584	71 661	-1 077	77 105	81 780	-4 674	87 264	97 195	-9 931	92 154	95 827	-3 673	Securities other than shares, excluding financial derivatives	7
8	De curto prazo	AF.331	6 151	10 974	-4 823	7 374	11 145	-3 771	9 327	12 262	-2 935	14 169	9 024	5 145	18 180	12 366	5 814	14 201	9 044	5 157	Short-term	8
9	De longo prazo	AF.332	49 143	41 453	7 690	59 980	48 653	11 327	61 257	59 399	1 858	62 936	72 755	-9 819	69 084	84 829	-15 745	77 953	86 782	-8 830	Long-term	9
10	Derivados financeiros	AF.34	0	1 211	-1 211	0	575	-575	0	-4	4	0	-591	591	0	-51	51	0	64	-64	Financial derivatives	10
11	Empréstimos	AF.4	40 950	28 838	12 112	45 138	31 968	13 170	51 150	30 641	20 509	47 241	27 948	19 293	50 345	25 954	24 391	54 906	27 373	27 533	Loans	11
12	De curto prazo	AF.41	5 179	4 739	440	4 627	4 840	-213	2 395	3 659	-1 265	2 643	3 262	-619	2 271	4 312	-2 041	3 184	3 053	131	Short-term	12
13	De longo prazo	AF.42	35 770	24 099	11 671	40 511	27 128	13 383	48 755	26 981	21 774	44 598	24 686	19 911	48 073	21 641	26 432	51 722	24 320	27 402	Long-term	13
14	Acções e outras Participações	AF.5	50 613	31 896	18 717	51 020	24 439	26 581	67 900	32 872	35 028	80 944	41 407	39 537	93 012	47 068	45 944	108 853	55 690	53 163	Shares and other equity	14
15	Acções e outras participações excluindo fundos de investimento	AF.51	50 346	28 784	21 562	50 772	21 105	29 666	67 537	29 671	37 866	80 326	37 760	42 566	92 163	41 592	50 571	107 610	49 150	58 460	Shares and other equity excluding mutual funds shares	15
16	Unidades de participação em fundos de investimento	AF.52	266	3 111	-2 845	248	3 333	-3 085	362	3 201	-2 839	618	3 647	-3 028	849	5 476	-4 627	1 243	6 540	-5 297	Mutual funds shares	16
17	Reservas Técnicas de Seguros	AF.6	166	636	-470	170	629	-459	178	797	-619	185	584	-399	196	666	-470	206	747	-541	Insurance technical reserves	17
18	Seguros de vida e fundos de pensões	AF.61	0	0	0	0	0	0	0	0	0	0	0	0	0	0	0	0	0	0	Net equity of households in life insurance & pension funds reserves	18
19	Outras	AF.62	166	636	-470	170	629	-459	178	797	-619	185	584	-399	196	666	-470	206	747	-541	Other	19
20	Outros Débitos e Créditos	AF.7	7 547	8 863	-1 316	7 661	9 917	-2 255	8 100	10 409	-2 309	9 221	10 727	-1 505	9 223	11 722	-2 499	9 209	12 889	-3 679	Other accounts receivable and payable	20
21	Créditos comerciais e adiantamentos	AF.71	7 288	6 853	435	7 458	7 555	-97	7 894	8 114	-220	8 992	8 580	412	8 944	9 304	-360	8 890	10 523	-1 632	Trade credits and advances	21
22	Outros	AF.79	259	2 010	-1 751	203	2 362	-2 159	206	2 295	-2 089	229	2 146	-1 917	278	2 418	-2 140	319	2 366	-2 047	Other	22
			1	2	3	4	5	6	7	8	9	10	11	12	13	14	15	16	17	18		
		Code ESA 95	Assets	Liabilities	Net	Assets	Liabilities	Net	Assets	Liabilities	Net	Assets	Liabilities	Net	Assets	Liabilities	Net	Assets	Liabilities	Net		
			2001			2002			2003			2004			2005			2006				

F .2.3.1 CONTAS NACIONAIS FINANCEIRAS - PATRIMÓNIOS FINANCEIROS

Instrumento financeiro - Numerário e Depósitos
Valores consolidados

Fonte / Source: Banco de Portugal

NATIONAL FINANCIAL ACCOUNTS - FINANCIAL ASSETS AND LIABILITIES

Financial instrument - Currency and deposits
Consolidated values

10^6 euros

		Código SEC 95	2001			2002			2003			2004			2005			2006				
			Activos	Passivos	Saldo	Activos	Passivos	Saldo	Activos	Passivos	Saldo	Activos	Passivos	Saldo	Activos	Passivos	Saldo	Activos	Passivos	Saldo		
			1	2	3	4	5	6	7	8	9	10	11	12	13	14	15	16	17	18		
1	Total da Economia	S.1	188 921	223 714	-34 793	191 036	226 717	-35 681	198 464	232 296	-33 832	202 729	244 811	-42 082	215 459	264 483	-49 024	234 769	286 210	-51 441	Total economy	1
2	Sociedades Não Financeiras	S.11	32 194	0	32 194	31 960	0	31 960	35 560	0	35 560	36 562	0	36 562	40 875	0	40 875	43 261	0	43 261	Non-financial corporations	2
3	Sociedades Financeiras	S.12	39 052	208 573	-169 521	38 492	210 475	-171 983	44 106	215 851	-171 745	45 121	228 255	-183 134	51 729	247 474	-195 745	62 501	267 409	-204 908	Financial corporations	3
4	Administrações Públicas	S.13	6 451	15 141	-8 690	8 023	16 242	-8 219	6 664	16 445	-9 781	6 483	16 556	-10 073	7 356	17 009	-9 653	8 230	18 800	-10 570	General government	4
5	Particulares	S.14+S.15	111 223	0	111 223	112 562	0	112 562	112 134	0	112 134	114 562	0	114 562	115 499	0	115 499	120 776	0	120 776	Households + NPISH	5
6	Resto do Mundo	S.2	91 556	56 763	34 793	93 483	57 802	35 681	97 794	63 962	33 832	107 057	64 974	42 083	118 555	69 531	49 024	133 375	81 934	51 441	Rest of the world	6
			1	2	3	4	5	6	7	8	9	10	11	12	13	14	15	16	17	18		
		Code ESA 95	Assets	Liabilities	Net	Assets	Liabilities	Net	Assets	Liabilities	Net	Assets	Liabilities	Net	Assets	Liabilities	Net	Assets	Liabilities	Net		
			2001			2002			2003			2004			2005			2006				

F .2.3.2 CONTAS NACIONAIS FINANCEIRAS - PATRIMÓNIOS FINANCEIROS

Instrumento financeiro - Títulos excepto Acções
Valores consolidados

Fonte / Source: Banco de Portugal

NATIONAL FINANCIAL ACCOUNTS - FINANCIAL ASSETS AND LIABILITIES

Financial instrument - Securities other than shares
Consolidated values

10^6 euros

		Código SEC 95	2001			2002			2003			2004			2005			2006				
			Activos	Passivos	Saldo	Activos	Passivos	Saldo	Activos	Passivos	Saldo	Activos	Passivos	Saldo	Activos	Passivos	Saldo	Activos	Passivos	Saldo		
			1	2	3	4	5	6	7	8	9	10	11	12	13	14	15	16	17	18		
1	Total da Economia	S.1	89 138	90 795	-1 657	93 930	100 911	-6 981	105 185	104 113	1 072	115 533	111 449	4 084	133 405	123 525	9 880	134 994	131 257	3 737	Total economy	1
2	Sociedades Não Financeiras	S.11	4 324	13 881	-9 557	4 862	16 317	-11 455	5 331	15 188	-9 857	6 074	16 863	-10 789	5 630	22 273	-16 643	4 776	25 184	-20 408	Non-financial corporations	2
3	Sociedades Financeiras	S.12	69 814	21 377	48 437	72 464	21 949	50 515	79 660	24 011	55 649	87 502	24 436	63 066	104 540	20 839	83 701	105 095	24 457	80 638	Financial corporations	3
4	Administrações Públicas	S.13	1 944	55 538	-53 594	1 926	62 645	-60 719	2 178	64 914	-62 736	1 577	70 149	-68 572	2 060	80 477	-78 417	2 381	81 736	-79 355	General government	4
5	Particulares	S.14+S.15	13 057	0	13 057	14 678	0	14 678	18 015	-1	18 016	20 380	1	20 379	21 174	-64	21 238	22 742	-120	22 862	Households + NPISH	5
6	Resto do Mundo	S.2	55 294	53 638	1 656	67 354	60 373	6 981	70 584	71 657	-1 073	77 105	81 189	-4 084	87 264	97 144	-9 880	92 154	95 891	-3 737	Rest of the world	6
			1	2	3	4	5	6	7	8	9	10	11	12	13	14	15	16	17	18		
		Code ESA 95	Assets	Liabilities	Net	Assets	Liabilities	Net	Assets	Liabilities	Net	Assets	Liabilities	Net	Assets	Liabilities	Net	Assets	Liabilities	Net		
			2001			2002			2003			2004			2005			2006				

F .2.3.3 CONTAS NACIONAIS FINANCEIRAS - PATRIMÓNIOS FINANCEIROS

Instrumento financeiro - Empréstimos
Valores consolidados

Fonte / Source: Banco de Portugal

NATIONAL FINANCIAL ACCOUNTS - FINANCIAL ASSETS AND LIABILITIES

Financial instrument - Loans
Consolidated values

10^6 euros

		Código SEC 95	2001			2002			2003			2004			2005			2006				
			Activos	Passivos	Saldo	Activos	Passivos	Saldo	Activos	Passivos	Saldo	Activos	Passivos	Saldo	Activos	Passivos	Saldo	Activos	Passivos	Saldo		
			1	2	3	4	5	6	7	8	9	10	11	12	13	14	15	16	17	18		
1	Total da Economia	S.1	192 729	204 840	-12 111	211 688	224 858	-13 170	227 237	247 747	-20 510	237 969	257 262	-19 293	252 234	276 625	-24 391	271 766	299 298	-27 532	Total economy	1
2	Sociedades Não Financeiras	S.11	7 624	102 508	-94 884	11 588	106 313	-94 725	12 639	115 285	-102 646	10 333	114 536	-104 203	11 565	119 190	-107 625	13 989	125 977	-111 988	Non-financial corporations	2
3	Sociedades Financeiras	S.12	180 788	14 104	166 684	196 061	20 076	175 985	210 606	24 295	186 311	223 741	23 062	200 679	236 132	26 395	209 737	253 489	29 374	224 115	Financial corporations	3
4	Administrações Públicas	S.13	4 305	5 473	-1 168	4 032	5 976	-1 944	3 985	6 478	-2 493	3 889	7 472	-3 583	4 533	7 233	-2 700	4 265	7 620	-3 355	General government	4
5	Particulares	S.14+S.15	12	82 755	-82 743	7	92 493	-92 486	7	101 689	-101 682	6	112 192	-112 186	5	123 808	-123 803	23	136 326	-136 303	Households + NPISH	5
6	Resto do Mundo	S.2	40 950	28 838	12 112	45 138	31 968	13 170	51 150	30 641	20 509	47 241	27 948	19 293	50 345	25 954	24 391	54 906	27 373	27 533	Rest of the world	6
			1	2	3	4	5	6	7	8	9	10	11	12	13	14	15	16	17	18		
		Code ESA 95	Assets	Liabilities	Net	Assets	Liabilities	Net	Assets	Liabilities	Net	Assets	Liabilities	Net	Assets	Liabilities	Net	Assets	Liabilities	Net		
			2001			2002			2003			2004			2005			2006				

F .2.3.4 CONTAS NACIONAIS FINANCEIRAS - PATRIMÓNIOS FINANCEIROS

Instrumento financeiro - Acções e outras Participações
Valores consolidados

Fonte / Source: Banco de Portugal

NATIONAL FINANCIAL ACCOUNTS - FINANCIAL ASSETS AND LIABILITIES

Financial instrument - Shares and other equity
Consolidated values

10^6 euros

		Código SEC 95	2001			2002			2003			2004			2005			2006				
			Activos	Passivos	Saldo	Activos	Passivos	Saldo	Activos	Passivos	Saldo	Activos	Passivos	Saldo	Activos	Passivos	Saldo	Activos	Passivos	Saldo		
			1	2	3	4	5	6	7	8	9	10	11	12	13	14	15	16	17	18		
1	Total da Economia	S.1	185 476	204 193	-18 717	165 066	191 647	-26 581	190 981	226 009	-35 028	216 065	255 602	-39 537	231 654	277 598	-45 944	259 655	312 818	-53 163	Total economy	1
2	Sociedades Não Financeiras	S.11	35 468	128 001	-92 533	19 158	116 453	-97 295	32 216	133 816	-101 600	45 436	153 753	-108 317	47 923	162 317	-114 394	53 110	183 889	-130 779	Non-financial corporations	2
3	Sociedades Financeiras	S.12	41 996	76 192	-34 196	39 906	75 194	-35 288	46 841	92 193	-45 352	53 152	101 849	-48 697	56 028	115 281	-59 253	68 004	128 929	-60 925	Financial corporations	3
4	Administrações Públicas	S.13	21 529	0	21 529	20 768	0	20 768	20 078	0	20 078	18 406	0	18 406	20 131	0	20 131	21 559	0	21 559	General government	4
5	Particulares	S.14+S.15	86 483	0	86 483	85 234	0	85 234	91 846	0	91 846	99 070	0	99 070	107 572	0	107 572	116 981	0	116 981	Households + NPISH	5
6	Resto do Mundo	S.2	50 613	31 896	18 717	51 020	24 439	26 581	67 900	32 872	35 028	80 944	41 407	39 537	93 012	47 068	45 944	108 853	55 690	53 163	Rest of the world	6
			1	2	3	4	5	6	7	8	9	10	11	12	13	14	15	16	17	18		
		Code ESA 95	Assets	Liabilities	Net	Assets	Liabilities	Net	Assets	Liabilities	Net	Assets	Liabilities	Net	Assets	Liabilities	Net	Assets	Liabilities	Net		
			2001			2002			2003			2004			2005			2006				

Séries Trimestrais

Quarterly Series

F.2.4.1 TOTAL DA ECONOMIA

Posições em fim de período

Valores consolidados

Fonte / Source: Banco de Portugal

TOTAL ECONOMY

End-of-period positions

Consolidated values

10^6 euros

		Activos financeiros								Passivos							Activos Financeiros Líquidos
		Ouro Monetário e DSE (F.1)	Numerário e Depósitos (F.2)	Títulos excepto Acções (F.3)	Emprésti-mos (F.4)	Acções e outras Participa-ções (F.5)	Reservas Técnicas de Seguros (F.6)	Outros Débitos e Créditos (F.7)	Total (F.A)	Numerário e Depósitos (F.2)	Títulos excepto Acções (F.3)	Emprésti-mos (F.4)	Acções e outras Participa-ções (F.5)	Reservas Técnicas de Seguros (F.6)	Outros Débitos e Créditos (F.7)	Total (F.L)	(BF.90)
		1	2	3	4	5	6	7	8=1+...+7	9	10	11	12	13	14	15=9+..+14	16=8-15
01	Jun	6 276	182 825	84 935	178 721	175 671	38 918	51 547	718 893	216 383	84 564	190 185	194 438	38 501	49 879	773 950	-55 057
	Set	6 281	183 662	85 291	183 783	174 667	39 167	48 379	721 230	216 173	87 988	196 290	192 931	38 734	45 408	777 524	-56 295
	Dez	6 215	188 921	89 138	192 729	185 476	42 343	43 346	748 167	223 714	90 795	204 840	204 193	41 873	42 030	807 445	-59 277
02	Mar	6 848	184 186	90 113	196 935	186 114	43 157	47 782	755 135	221 994	90 955	209 159	207 527	42 676	46 233	818 544	-63 409
	Jun	6 309	189 882	88 511	200 829	179 484	43 261	47 206	755 483	228 055	92 088	214 251	201 012	42 762	45 984	824 151	-68 669
	Set	6 451	191 046	90 509	207 522	171 978	43 108	45 915	756 529	230 534	97 508	218 962	192 874	42 589	44 623	827 089	-70 560
	Dez	6 291	191 036	93 930	211 688	165 066	45 438	42 892	756 343	226 717	100 911	224 858	191 647	44 979	40 637	829 750	-73 407
03	Mar	5 629	192 021	95 009	214 145	169 353	46 085	48 771	771 012	229 368	102 275	229 083	194 684	45 609	47 173	848 192	-77 180
	Jun	5 094	191 178	96 352	217 051	178 085	47 645	48 778	784 183	231 778	100 705	233 873	203 294	47 157	46 716	863 522	-79 339
	Set	5 560	197 469	100 291	221 004	186 338	48 187	47 435	806 284	236 903	102 242	238 107	215 152	47 688	45 549	885 642	-79 358
	Dez	5 565	198 464	105 185	227 237	190 981	49 249	46 350	823 032	232 296	104 113	247 747	226 009	48 630	44 041	902 836	-79 804
04	Mar	5 829	201 630	106 430	230 318	200 183	50 760	47 390	842 540	239 248	107 131	251 164	237 529	50 120	45 938	931 130	-88 589
	Jun	5 099	202 905	110 355	233 793	204 095	51 315	51 356	858 918	245 768	109 138	253 524	240 847	50 658	49 333	949 267	-90 349
	Set	5 229	199 185	111 569	236 410	209 846	51 998	49 079	863 316	242 921	108 616	256 960	247 193	51 325	47 380	954 394	-91 077
	Dez	4 855	202 729	115 533	237 969	216 065	51 470	47 597	876 217	244 811	111 449	257 262	255 602	51 072	46 091	966 288	-90 071
05	Mar	4 980	201 686	120 324	239 058	221 141	51 451	44 909	883 550	247 835	113 009	259 261	261 714	51 040	43 732	976 591	-93 041
	Jun	5 161	204 306	124 597	246 237	222 029	54 874	47 897	905 102	255 431	118 378	264 833	260 985	54 424	45 747	999 799	-94 697
	Set	5 488	210 127	128 412	250 885	227 315	57 489	45 270	924 986	261 014	122 136	270 828	268 374	57 014	43 008	1 022 375	-97 390
	Dez	5 924	215 459	133 405	252 234	231 654	60 123	41 062	939 862	264 483	123 525	276 625	277 598	59 654	38 563	1 040 449	-100 587
06	Mar	6 562	217 146	135 275	256 137	241 672	61 603	42 125	960 521	274 118	121 385	280 690	290 572	61 118	39 917	1 067 801	-107 280
	Jun	6 424	217 827	137 456	261 616	243 417	62 463	45 768	974 971	278 817	123 862	287 552	289 477	61 959	42 900	1 084 566	-109 596
	Set	5 933	218 700	133 525	267 000	248 915	63 851	45 567	983 491	275 583	125 169	292 092	299 583	63 330	42 492	1 098 249	-114 758
	Dez	6 023	234 769	134 994	271 766	259 655	65 625	44 473	1 017 304	286 210	131 257	299 298	312 818	65 084	40 794	1 135 460	-118 157
07	Mar	6 214	225 522	138 192	276 605	266 287	65 773	43 034	1 021 628	281 591	132 019	304 393	320 179	65 575	39 437	1 143 195	-121 567

	1	2	3	4	5	6	7	8=1+...+7	9	10	11	12	13	14	15=9+..+14	16=8-15
	Monetary Gold and SDR (F.1)	Currency and deposits (F.2)	Securities other than shares (F.3)	Loans (F.4)	Shares and other equity (F.5)	Insurance technical reserves (F.6)	Other accounts receivable and payable (F.7)	Total (F.A)	Currency and deposits (F.2)	Securities other than shares (F.3)	Loans (F.4)	Shares and other equity (F.5)	Insurance technical reserves (F.6)	Other accounts receivable and payable (F.7)	Total (F.L)	Net financial assets (BF.90)
	Financial assets								Liabilities							

F.2.4.2 SOCIEDADES NÃO FINANCEIRAS

Posições em fim de período

Valores consolidados

Fonte / Source: Banco de Portugal

NON-FINANCIAL CORPORATIONS

End-of-period positions

Consolidated values

10^6 euros

		Activos financeiros								Passivos							Activos Financeiros Líquidos
		Ouro Monetário e DSE (F.1)	Numerário e Depósitos (F.2)	Títulos excepto Acções (F.3)	Emprésti-mos (F.4)	Acções e outras Participa-ções (F.5)	Reservas Técnicas de Seguros (F.6)	Outros Débitos e Créditos (F.7)	Total (F.A)	Numerário e Depósitos (F.2)	Títulos excepto Acções (F.3)	Emprésti-mos (F.4)	Acções e outras Participa-ções (F.5)	Reservas Técnicas de Seguros (F.6)	Outros Débitos e Créditos (F.7)	Total (F.L)	(BF.90)
		1	2	3	4	5	6	7	8=1+...+7	9	10	11	12	13	14	15=9+..+14	16=8-15
01	Jun	0	29 344	3 450	7 411	36 238	2 088	28 040	106 571	0	13 452	96 486	121 828	1 967	18 576	252 308	-145 737
	Set	0	29 509	4 027	7 739	33 831	2 112	25 467	102 684	0	13 754	99 743	119 548	1 944	14 763	249 754	-147 069
	Dez	0	32 194	4 324	7 624	35 468	2 080	21 924	103 614	0	13 881	102 508	128 001	2 427	10 920	257 737	-154 123
02	Mar	0	29 192	4 768	6 664	35 537	2 179	26 075	104 415	0	14 109	102 831	129 545	2 306	12 628	261 419	-157 004
	Jun	0	29 244	4 355	7 000	33 600	2 165	27 955	104 320	0	13 901	104 767	125 894	2 318	16 735	263 614	-159 294
	Set	0	29 768	4 942	10 411	28 729	2 139	25 678	101 667	0	15 394	106 236	119 750	2 306	14 898	258 585	-156 918
	Dez	0	31 960	4 862	11 588	19 158	2 146	21 488	91 202	0	16 317	106 313	116 453	1 677	12 075	252 834	-161 632
03	Mar	0	31 576	4 145	12 091	22 146	2 201	27 359	99 517	0	15 178	108 353	121 095	1 743	15 473	261 843	-162 326
	Jun	0	31 821	4 133	12 117	26 657	2 243	28 240	105 212	0	15 537	109 048	126 833	1 873	15 401	268 692	-163 480
	Set	0	32 746	4 817	12 161	29 917	2 214	26 048	107 902	0	14 993	110 131	130 319	1 832	12 099	269 375	-161 472
	Dez	0	35 560	5 331	12 639	32 216	2 289	24 954	112 989	0	15 188	115 285	133 816	1 897	11 723	277 909	-164 920
04	Mar	0	33 728	5 473	13 191	35 191	2 369	26 795	116 747	0	15 569	115 659	142 976	1 849	14 051	290 103	-173 356
	Jun	0	34 528	6 195	12 488	38 666	2 374	29 333	123 583	0	16 289	116 045	145 467	1 851	19 147	298 800	-175 216
	Set	0	34 725	6 438	13 722	44 035	2 385	27 600	128 904	0	16 194	115 997	150 703	1 893	17 942	302 728	-173 824
	Dez	0	36 562	6 074	10 333	45 436	2 412	25 327	126 144	0	16 863	114 536	153 753	2 057	13 928	301 137	-174 994
05	Mar	0	34 799	7 224	10 964	47 381	2 500	25 717	128 584	0	18 629	114 015	157 377	1 706	14 400	306 128	-177 544
	Jun	0	35 686	6 366	11 271	48 054	2 528	27 479	131 383	0	19 591	117 456	154 784	1 811	15 725	309 367	-177 984
	Set	0	36 747	5 582	12 207	48 854	2 552	26 617	132 559	0	19 506	118 404	158 806	1 963	13 873	312 553	-179 994
	Dez	0	40 875	5 630	11 565	47 923	2 607	24 015	132 615	0	22 273	119 190	162 317	1 915	12 635	318 331	-185 716
06	Mar	0	37 816	6 316	12 066	49 165	2 710	25 372	133 446	0	21 016	120 339	171 414	1 816	13 622	328 207	-194 762
	Jun	0	37 925	5 875	12 540	49 287	2 685	27 640	135 951	0	22 412	123 746	169 449	1 484	15 570	332 662	-196 711
	Set	0	37 840	5 531	13 248	51 244	2 700	27 309	137 872	0	21 920	124 859	173 835	1 547	16 712	338 873	-201 001
	Dez	0	43 261	4 776	13 989	53 110	2 739	23 341	141 216	0	25 184	125 977	183 889	1 732	13 246	350 028	-208 812
07	Mar	0	39 167	6 021	14 966	57 216	2 469	26 799	146 639	0	25 436	128 110	191 724	1 349	13 369	359 988	-213 349

	1	2	3	4	5	6	7	8=1+...+7	9	10	11	12	13	14	15=9+..+14	W16=8-15
	Monetary Gold and SDR (F.1)	Currency and deposits (F.2)	Securities other than shares (F.3)	Loans (F.4)	Shares and other equity (F.5)	Insurance technical reserves (F.6)	Other accounts receivable and payable (F.7)	Total (F.A)	Currency and deposits (F.2)	Securities other than shares (F.3)	Loans (F.4)	Shares and other equity (F.5)	Insurance technical reserves (F.6)	Other accounts receivable and payable (F.7)	Total (F.L)	Net financial assets (BF.90)
	Financial assets								Liabilities							

F.2.4.3 SOCIEDADES FINANCEIRAS — FINANCIAL CORPORATIONS

Posições em fim de período — **End-of-period positions**

Valores consolidados — **Consolidated values**

Fonte / Source: Banco de Portugal

10^6 euros

		Activos financeiros								Passivos							Activos Financeiros Líquidos
		Ouro Monetário e DSE (F.1)	Numerário e Depósitos (F.2)	Títulos excepto Acções (F.3)	Empréstimos (F.4)	Acções e outras Participações (F.5)	Reservas Técnicas de Seguros (F.6)	Outros Débitos e Créditos (F.7)	Total (F.A)	Numerário e Depósitos (F.2)	Títulos excepto Acções (F.3)	Empréstimos (F.4)	Acções e outras Participações (F.5)	Reservas Técnicas de Seguros (F.6)	Outros Débitos e Créditos (F.7)	Total (F.L)	(BF.90)
		1	2	3	4	5	6	7	8=1+...+7	9	10	11	12	13	14	15=9+..+14	16=8-15
01	Jun	6 276	40 321	68 686	168 607	34 506	588	13 608	332 592	201 754	20 041	11 647	72 611	36 534	2 844	345 431	-12 839
	Set	6 281	38 700	67 466	173 411	35 824	605	11 668	333 955	201 254	20 626	12 085	73 383	36 790	2 910	347 049	-13 094
	Dez	6 215	39 052	69 814	180 788	41 996	636	11 017	349 518	208 573	21 377	14 104	76 192	39 445	3 936	363 628	-14 110
02	Mar	6 848	39 957	69 172	185 837	41 881	655	12 060	356 411	206 756	22 311	16 383	77 981	40 370	5 619	369 420	-13 009
	Jun	6 309	43 542	68 444	189 774	39 515	672	10 343	358 599	212 429	21 960	17 057	75 118	40 444	4 606	371 613	-13 014
	Set	6 451	42 900	69 265	192 942	38 490	689	11 213	361 951	214 610	21 445	17 242	73 124	40 283	5 585	372 288	-10 337
	Dez	6 291	38 492	72 464	196 061	39 906	629	11 370	365 214	210 475	21 949	20 076	75 194	43 303	4 659	375 657	-10 442
03	Mar	5 629	40 417	73 039	197 986	40 560	650	10 618	368 899	212 081	21 787	21 094	73 588	43 866	4 412	376 828	-7 929
	Jun	5 094	43 284	74 135	200 893	41 810	665	10 094	375 976	215 392	21 054	23 119	76 461	45 284	4 122	385 432	-9 456
	Set	5 560	48 131	76 475	204 748	45 469	674	10 741	391 797	220 506	21 577	23 441	84 832	45 856	5 427	401 639	-9 842
	Dez	5 565	44 106	79 660	210 606	46 841	797	10 437	398 012	215 851	24 011	24 295	92 193	46 733	5 099	408 182	-10 170
04	Mar	5 829	51 391	81 209	212 966	48 789	824	10 342	411 351	222 799	24 984	25 772	94 553	48 271	6 967	423 347	-11 996
	Jun	5 099	49 655	83 583	217 056	48 322	841	11 620	416 177	229 362	24 698	24 218	95 379	48 807	6 836	429 299	-13 123
	Set	5 229	45 827	84 546	218 632	48 382	859	11 227	414 702	226 384	23 784	24 412	96 490	49 431	6 629	427 132	-12 430
	Dez	4 855	45 121	87 502	223 741	53 152	584	10 416	425 371	228 255	24 436	23 062	101 849	49 015	8 714	435 331	-9 960
05	Mar	4 980	47 386	89 963	224 012	53 197	603	7 754	427 895	231 228	22 658	23 729	104 337	49 334	8 167	439 452	-11 557
	Jun	5 161	47 279	95 285	230 633	52 466	644	8 793	440 261	238 807	22 979	23 431	106 201	52 613	7 882	451 912	-11 651
	Set	5 488	51 640	99 486	234 259	54 258	670	7 626	453 427	244 221	23 352	25 450	109 568	55 051	8 389	466 032	-12 605
	Dez	5 924	51 729	104 540	236 132	56 028	666	6 065	461 084	247 474	20 839	26 395	115 281	57 738	6 643	474 371	-13 287
06	Mar	6 562	57 340	105 006	239 559	61 612	689	6 449	477 218	256 470	20 983	27 261	119 158	59 302	7 190	490 363	-13 145
	Jun	6 424	54 854	107 329	244 677	63 111	705	7 642	484 742	260 628	20 693	27 452	120 027	60 475	7 319	496 593	-11 852
	Set	5 933	55 670	103 451	249 300	64 016	724	7 739	486 832	256 948	21 868	27 826	125 748	61 784	5 965	500 139	-13 307
	Dez	6 023	62 501	105 095	253 489	68 004	747	10 002	505 861	267 409	24 457	29 374	128 929	63 352	6 641	520 163	-14 302
07	Mar	6 214	60 575	105 782	257 335	67 656	404	5 766	503 732	262 537	26 875	29 923	128 455	64 226	6 389	518 405	-14 674
		1	2	3	4	5	6	7	8=1+...+7	9	10	11	12	13	14	15=9+..+14	16=8-15
		Monetary Gold and SDR (F.1)	Currency and deposits (F.2)	Securities other than shares (F.3)	Loans (F.4)	Shares and other equity (F.5)	Insurance technical reserves (F.6)	Other accounts receivable and payable (F.7)	Total (F.A)	Currency and deposits (F.2)	Securities other than shares (F.3)	Loans (F.4)	Shares and other equity (F.5)	Insurance tecnhical reserves (F.6)	Other accounts receivable and payable (F.7)	Total (F.L)	Net financial assets (BF.90)
		Financial assets								Liabilities							

F.2.4.4 ADMINISTRAÇÕES PÚBLICAS — GENERAL GOVERNMENT

Posições em fim de período — **End-of-period positions**

Valores consolidados — **Consolidated values**

Fonte / Source: Banco de Portugal

10^6 euros

		Activos financeiros								Passivos							Activos Financeiros Líquidos
		Ouro Monetário e DSE (F.1)	Numerário e Depósitos (F.2)	Títulos excepto Acções (F.3)	Empréstimos (F.4)	Acções e outras Participações (F.5)	Reservas Técnicas de Seguros (F.6)	Outros Débitos e Créditos (F.7)	Total (F.A)	Numerário e Depósitos (F.2)	Títulos excepto Acções (F.3)	Empréstimos (F.4)	Acções e outras Participações (F.5)	Reservas Técnicas de Seguros (F.6)	Outros Débitos e réditos (F.7)	Total (F.L)	(BF.90)
		1	2	3	4	5	6	7	8=1+...+7	9	10	11	12	13	14	15=9+..+14	16=8-15
01	Jun	0	7 101	1 936	2 688	21 312	10	6 310	39 358	14 628	51 071	4 871	0	0	4 502	75 072	-35 714
	Set	0	7 339	1 811	2 616	21 728	11	7 914	41 420	14 919	53 607	5 077	0	0	3 498	77 101	-35 682
	Dez	0	6 451	1 944	4 305	21 529	11	7 133	41 372	15 141	55 538	5 473	0	0	3 793	79 944	-38 572
02	Mar	0	5 631	2 113	4 420	21 908	11	6 644	40 728	15 237	54 536	5 179	0	0	3 179	78 131	-37 403
	Jun	0	6 373	1 972	4 038	20 748	11	6 006	39 147	15 625	56 228	5 339	0	0	2 736	79 928	-40 781
	Set	0	6 468	1 966	4 149	21 185	11	6 304	40 084	15 924	60 669	5 666	0	0	1 933	84 192	-44 108
	Dez	0	8 023	1 926	4 032	20 768	11	7 510	42 270	16 242	62 645	5 976	0	0	3 562	88 425	-46 155
03	Mar	0	9 026	2 040	4 061	20 367	12	7 007	42 513	17 287	65 307	5 664	0	0	2 708	90 966	-48 452
	Jun	0	5 209	2 119	4 032	20 528	12	6 746	38 646	16 386	64 107	5 793	0	0	3 075	89 362	-50 716
	Set	0	5 272	2 159	4 086	21 206	12	7 005	39 739	16 397	65 661	6 073	0	0	2 862	90 993	-51 254
	Dez	0	6 664	2 178	3 985	20 078	13	7 560	40 478	16 445	64 914	6 478	0	0	3 400	91 237	-50 759
04	Mar	0	5 197	1 961	4 151	20 876	14	6 944	39 144	16 449	66 576	6 056	0	0	3 185	92 266	-53 122
	Jun	0	7 010	1 981	4 240	20 088	14	6 906	40 239	16 406	68 153	6 044	0	0	3 250	93 853	-53 614
	Set	0	5 076	1 870	4 046	20 053	14	6 956	38 015	16 536	68 637	7 146	0	0	3 338	95 658	-57 643
	Dez	0	6 483	1 577	3 889	18 406	15	8 903	39 273	16 556	70 149	7 472	0	0	3 624	97 802	-58 528
05	Mar	0	5 554	1 723	4 074	18 479	15	8 484	38 329	16 608	71 780	7 174	0	0	3 105	98 666	-60 337
	Jun	0	6 567	1 953	4 324	18 527	15	8 645	40 030	16 624	75 876	6 249	0	0	3 812	102 562	-62 531
	Set	0	7 257	2 047	4 408	19 021	16	8 024	40 772	16 793	79 348	6 676	0	0	2 889	105 707	-64 935
	Dez	0	7 356	2 060	4 533	20 131	17	8 215	42 312	17 009	80 477	7 233	0	0	2 378	107 097	-64 786
06	Mar	0	7 060	2 247	4 503	21 226	18	7 563	42 617	17 648	79 472	6 521	0	0	1 897	105 538	-62 921
	Jun	0	8 738	2 218	4 389	20 939	18	7 828	44 129	18 188	80 846	6 587	0	0	2 541	108 163	-64 034
	Set	0	7 052	2 059	4 439	21 443	18	7 628	42 640	18 635	81 475	6 392	0	0	2 676	109 178	-66 537
	Dez	0	8 230	2 381	4 265	21 559	18	8 396	44 849	18 800	81 736	7 620	0	0	2 846	111 003	-66 154
07	Mar	0	5 845	2 526	4 279	22 219	18	7 669	42 556	19 054	79 809	7 707	0	0	3 578	110 147	-67 592
		1	2	3	4	5	6	7	8=1+...+7	9	10	11	12	13	14	15=9+..+14	16=8-15
		Monetary Gold and SDR (F.1)	Currency and deposits (F.2)	Securities other than shares (F.3)	Loans (F.4)	Shares and other equity (F.5)	Insurance technical reserves (F.6)	Other accounts receivable and payable (F.7)	Total (F.A)	Currency and deposits (F.2)	Securities other than shares (F.3)	Loans (F.4)	Shares and other equity (F.5)	Insurance technical reserves (F.6)	Other accounts receivable and payable (F.7)	Total (F.L)	Net financial assets (BF.90)
		Financial assets								Liabilities							

F.2.4.5 PARTICULARES — HOUSEHOLDS

Posições em fim de período — **End-of-period positions**

Valores consolidados — **Consolidated values**

Fonte / Source: Banco de Portugal

10^6 euros

		Activos financeiros								Passivos							Activos Financeiros Líquidos
		Ouro Monetário e DSE (F.1)	Numerário e Depósitos (F.2)	Títulos excepto Acções (F.3)	Emprésti-mos (F.4)	Acções e outras Participa-ções (F.5)	Reservas Técnicas de Seguros (F.6)	Outros Débitos e Créditos (F.7)	Total (F.A)	Numerário e Depósitos (F.2)	Títulos excepto Acções (F.3)	Emprésti-mos (F.4)	Acções e outras Participa-ções (F.5)	Reservas Técnicas de Seguros (F.6)	Outros Débitos e Créditos (F.7)	Total (F.L)	(BF.90)
		1	2	3	4	5	6	7	8=1+...+7	9	10	11	12	13	14	15=9+..+14	16=8-15
01	Jun	0	106 059	10 863	15	83 614	36 233	3 588	240 371	0	0	77 181	0	0	23 957	101 138	139 233
	Set	0	108 113	11 986	17	83 284	36 440	3 330	243 171	0	0	79 384	0	0	24 237	103 621	139 550
	Dez	0	111 223	13 057	12	86 483	39 616	3 272	253 664	0	0	82 755	0	0	23 381	106 136	147 528
02	Mar	0	109 406	14 060	14	86 787	40 311	3 002	253 581	0	0	84 767	0	0	24 807	109 574	144 008
	Jun	0	110 723	13 740	17	85 621	40 413	2 902	253 416	0	0	87 088	0	0	21 907	108 996	144 420
	Set	0	111 910	14 336	19	83 573	40 269	2 721	252 829	0	0	89 818	0	0	22 207	112 025	140 804
	Dez	0	112 562	14 678	7	85 234	42 652	2 524	257 656	0	0	92 493	0	0	20 341	112 834	144 822
03	Mar	0	111 002	15 785	7	86 279	43 222	3 788	260 083	0	4	93 973	0	0	24 579	118 556	141 527
	Jun	0	110 864	15 964	9	89 090	44 724	3 698	264 349	0	6	95 912	0	0	24 118	120 035	144 314
	Set	0	111 320	16 841	9	89 746	45 287	3 642	266 845	0	11	98 462	0	0	25 162	123 635	143 210
	Dez	0	112 134	18 015	7	91 846	46 150	3 399	271 552	0	-1	101 689	0	0	23 820	125 507	146 045
04	Mar	0	111 313	17 787	9	95 326	47 553	3 309	275 298	0	3	103 677	0	0	21 735	125 414	149 884
	Jun	0	111 712	18 596	10	97 019	48 087	3 497	278 920	0	-1	107 216	0	0	20 100	127 315	151 605
	Set	0	113 557	18 716	10	97 376	48 740	3 296	281 695	0	1	109 404	0	0	19 470	128 875	152 820
	Dez	0	114 562	20 380	6	99 070	48 460	2 951	285 429	0	1	112 192	0	0	19 825	132 018	153 411
05	Mar	0	113 948	21 414	8	102 085	48 332	2 955	288 742	0	-58	114 344	0	0	18 060	132 345	156 397
	Jun	0	114 775	20 993	10	102 982	51 687	2 980	293 428	0	-68	117 698	0	0	18 328	135 958	157 470
	Set	0	114 482	21 297	12	105 181	54 252	3 004	298 228	0	-71	120 297	0	0	17 858	138 084	160 144
	Dez	0	115 499	21 174	5	107 572	56 833	2 767	303 851	0	-64	123 808	0	0	16 907	140 650	163 201
06	Mar	0	114 931	21 706	8	109 668	58 186	2 741	307 240	0	-86	126 569	0	0	17 209	143 692	163 548
	Jun	0	116 310	22 035	10	110 080	59 055	2 659	310 149	0	-89	129 767	0	0	17 470	147 148	163 001
	Set	0	118 138	22 484	12	112 212	60 410	2 891	316 147	0	-94	133 015	0	0	17 138	150 059	166 087
	Dez	0	120 776	22 742	23	116 981	62 121	2 734	325 377	0	-120	136 326	0	0	18 060	154 266	171 112
07	Mar	0	119 935	23 863	25	119 196	62 883	2 800	328 702	0	-101	138 653	0	0	16 102	154 655	174 047
		1	2	3	4	5	6	7	8=1+...+7	9	10	11	12	13	14	15=9+..+14	16=8-15
		Monetary Gold and SDR (F.1)	Currency and deposits (F.2)	Securities other than shares (F.3)	Loans (F.4)	Shares and other equity (F.5)	Insurance technical reserves (F.6)	Other accounts receivable and payable (F.7)	Total (F.A)	Currency and deposits (F.2)	Securities other than shares (F.3)	Loans (F.4)	Shares and other equity (F.5)	Insurance technical reserves (F.6)	Other accounts receivable and payable (F.7)	Total (F.L)	Net financial assets (BF.90)
		Financial assets								Liabilities							

F.2.4.6 RESTO DO MUNDO — REST OF THE WORLD

Posições em fim de período — **End-of-period positions**

Valores consolidados — **Consolidated values**

Fonte / Source: Banco de Portugal

10^6 euros

		Activos financeiros								Passivos							Activos Financeiros Líquidos
		Ouro Monetário e DSE (F.1)	Numerário e Depósitos (F.2)	Títulos excepto Acções (F.3)	Emprésti-mos (F.4)	Acções e outras Participa-ções (F.5)	Reservas Técnicas de Seguros (F.6)	Outros Débitos e Créditos (F.7)	Total (F.A)	Numerário e Depósitos (F.2)	Títulos excepto Acções (F.3)	Emprésti-mos (F.4)	Acções e outras Participa-ções (F.5)	Reservas Técnicas de Seguros (F.6)	Outros Débitos e Créditos (F.7)	Total (F.L)	(BF.90)
		1	2	3	4	5	6	7	3=1+...+7	9	10	11	12	13	14	15=9+..+14	16=8-15
01	Jun	0	88 572	48 593	36 509	49 599	170	7 696	231 140	55 015	48 965	25 046	30 832	588	9 364	169 808	61 332
	Set	0	86 258	52 535	37 739	47 284	172	6 846	230 834	53 747	49 838	25 232	29 020	605	9 818	168 259	62 575
	Dez	0	91 556	55 294	40 950	50 613	166	7 547	246 126	56 763	53 638	28 838	31 896	636	8 863	180 634	65 492
02	Mar	0	95 181	56 740	42 198	52 236	174	7 666	254 196	57 373	55 898	29 975	30 824	655	9 215	183 939	70 257
	Jun	0	100 010	58 782	42 887	50 010	173	8 315	260 177	61 838	55 204	29 465	28 482	672	9 537	185 199	74 978
	Set	0	101 354	66 089	43 878	45 967	171	7 225	264 683	61 866	59 090	32 438	25 071	689	8 517	187 671	77 012
	Dez	0	93 483	67 354	45 138	51 020	170	7 661	264 826	57 802	60 373	31 968	24 439	629	9 917	185 127	79 699
03	Mar	0	97 823	68 705	46 052	49 488	174	8 422	270 665	60 477	61 439	31 114	24 157	650	10 020	187 857	82 808
	Jun	0	103 799	68 631	47 475	56 499	177	8 142	284 724	63 200	64 278	30 653	31 290	665	10 204	200 291	84 433
	Set	0	107 521	69 839	48 669	60 131	175	7 578	293 912	68 087	67 888	31 565	31 317	674	9 463	208 994	84 918
	Dez	0	97 794	70 584	51 150	67 900	178	8 100	295 706	63 962	71 657	30 641	32 872	797	10 409	210 338	85 369
04	Mar	0	110 019	74 037	52 561	71 769	184	8 591	317 161	72 401	73 336	31 714	34 423	824	10 043	222 742	94 419
	Jun	0	113 990	74 429	50 821	74 940	185	9 000	323 364	71 127	75 646	31 091	38 188	841	11 022	227 916	95 449
	Set	0	111 145	74 812	52 653	76 728	185	8 333	323 856	67 410	77 765	32 103	39 381	859	10 032	227 550	96 306
	Dez	0	107 057	77 105	47 241	80 944	185	9 221	321 754	64 974	81 189	27 948	41 407	584	10 727	226 828	94 926
05	Mar	0	113 490	77 473	47 991	83 605	192	9 077	331 829	67 341	84 788	27 788	43 032	603	10 254	233 807	98 021
	Jun	0	118 376	83 646	47 491	83 744	194	9 123	342 575	67 251	89 865	28 896	44 789	644	11 273	242 717	99 858
	Set	0	121 359	86 776	49 877	88 399	196	8 613	355 220	70 472	93 052	29 935	47 339	670	10 874	252 343	102 877
	Dez	0	118 555	87 264	50 345	93 012	196	9 223	358 595	69 531	97 144	25 954	47 068	666	11 722	252 084	106 511
06	Mar	0	132 663	83 417	51 297	98 534	204	9 745	375 859	75 690	97 307	26 744	49 634	689	11 953	262 017	113 843
	Jun	0	134 715	85 847	52 180	96 902	202	9 812	379 658	73 725	99 442	26 244	50 842	705	12 680	263 639	116 019
	Set	0	131 836	87 879	52 740	102 908	203	9 024	384 591	74 953	96 236	27 647	52 240	724	12 099	263 899	120 691
	Dez	0	133 375	92 154	54 906	108 853	206	9 209	398 703	81 934	95 891	27 373	55 690	747	12 889	274 524	124 179
07	Mar	0	135 915	91 963	56 530	112 829	205	9 872	407 315	79 847	98 136	28 742	58 937	404	13 469	279 534	127 781
		1	2	3	4	5	6	7	8=1+...+7	9	10	11	12	13	14	15=9+..+14	16=8-15
		Monetary Gold and SDR (F.1)	Currency and deposits (F.2)	Securities other than shares (F.3)	Loans (F.4)	Shares and other equity (F.5)	Insurance technical reserves (F.6)	Other accounts receivable and payable (F.7)	Total (F.A)	Currency and deposits (F.2)	Securities other than shares (F.3)	Loans (F.4)	Shares and other equity (F.5)	Insurance technical reserves (F.6)	Other accounts receivable and payable (F.7)	Total (F.L)	Net financial assets (BF.90)
		Financial assets								Liabilities							

G. Estatísticas das Empresas Não Financeiras da Central de Balanços

G. Statistics on Non-Financial Corporations from the Central Balance-Sheet Database

G.1 Caracterização da informação da Central de Balanços

G.1 Features of the Central Balance-Sheet Database

G.1.1 NÚMERO DE EMPRESAS DA CENTRAL DE BALANÇOS COMUNS EM DOIS ANOS CONSECUTIVOS

Por dimensão e principal actividade económica

NUMBER OF THE SAME CORPORATIONS IN THE CENTRAL BALANCE-SHEET DATABASE IN TWO CONSECUTIVE YEARS

By size and main economic activity

Fonte / Source: Banco de Portugal; Instituto Nacional de Estatística

		Total	Dimensão das empresas		Principal actividade económica												
			Pequenas e médias	Grandes	Indústrias transformadoras	das quais: Alimentares, das bebidas e do tabaco	Têxtil	Pasta, papel e cartão; edição e impressão	Outros produtos minerais não metálicos	Equipamento eléctrico e de óptica	Material de transporte	Produção e distribuição de electricidade, de gás e de água	Construção	Serviços	dos quais: Comércio por grosso e a retalho; reparação	Transportes, armazenagem e comunicações	Actividades imobiliárias, alugueres e serviços às empresas
		1	2	3	4	5	6	7	8	9	10	11	12	13	14	15	16
CBA / ACB*																	
01		15506	14615	891	5357	785	960	368	456	161	166	105	1685	7709	4856	1029	1245
02		15782	14880	902	5371	791	1027	352	437	160	176	145	1567	8053	4756	1009	1548
03		15747	14795	952	5159	728	1013	324	426	171	176	165	1530	8252	4591	965	1838
04		16246	15251	995	5125	747	963	321	408	169	177	167	1608	8719	4590	961	2149
05		15224	14344	880	4615	690	848	290	367	158	167	164	1496	8340	4261	915	2118
CBT / QCB*																	
01	Dez	2709	1964	745	884	110	210	42	58	47	59	38	154	1605	1052	121	257
02	Dez	2503	1737	766	848	119	205	39	56	45	51	36	146	1443	861	124	297
03	Dez	2873	2040	833	936	139	216	41	82	52	52	44	183	1678	957	145	382
04	Dez	2921	2085	836	956	149	206	40	77	56	50	50	187	1694	983	158	325
05	Dez	2821	2064	757	884	138	179	47	77	47	50	52	174	1681	908	173	345
06	Dez	2555	1839	716	802	128	154	41	66	42	41	46	139	1544	842	147	322
07	Mar	2497	1909	588	760	118	136	44	59	37	41	36	134	1542	820	142	339

	1	2	3	4	5	6	7	8	9	10	11	12	13	14	15	16
	Total	Small and medium-sized	Large	Manufacturing	Food products, beverages and tobacco	Textiles and textile products	Pulp, paper, and paper products; publishing and printing	Other non-metallic mineral products	Electrical and optical equipment	Transport equipment	Production and distribution of electricity, gas and water	Construction	Services	Wholesale and retail trade; repairs	Transport, storage and communication	Real estate, renting and business activities
		Size of corporations		Main economic activity												
					of which:									of which:		

* CBA: Central de Balanços anual. / ACB: Annual Central Balance-Sheet Database. CBT: Central de Balanços trimestral. / QCB: Quarterly Central Balance-Sheet Database.

G.1.2 GRAU DE COBERTURA DA CENTRAL DE BALANÇOS[1]
Por dimensão e principal actividade económica

COVERAGE OF THE CENTRAL BALANCE-SHEET DATABASE[1]
By size and main economic activity

Fonte / Source: Banco de Portugal; Instituto Nacional de Estatística

Em percentagem / In percentages

2005[2]		Total	Dimensão das empresas: Pequenas e médias	Dimensão das empresas: Grandes	Principal actividade económica: Indústrias transformadoras	das quais: Alimentares, das bebidas e do tabaco	das quais: Têxtil	das quais: Pasta, papel e cartão; edição e impressão	das quais: Outros produtos minerais não metálicos	das quais: Equipamento eléctrico e de óptica	das quais: Material de transporte	Produção e distribuição de electricidade, de gás e de água	Construção	Serviços	dos quais: Comércio por grosso e a retalho; reparação	dos quais: Transportes, armazenagem e comunicações	dos quais: Actividades Imobiliárias, alugueres e serviços às empresas
		1	2	3	4	5	6	7	8	9	10	11	12	13	14	15	16
Número de empresas / Number of corporations	CBA / ACB*	4.6	4.3	72.4	10.0	12.1	9.9	7.0	11.5	9.8	20.8	29.4	3.4	3.6	4.2	4.3	3.7
	CBT / QCB*	0.8	0.6	62.3	1.9	2.4	2.1	1.1	2.4	2.9	6.2	9.3	0.4	0.7	0.9	0.8	0.6
Número de pessoas ao serviço / Number of employees	CBA / ACB*	36.0	19.9	82.9	39.6	44.8	31.2	38.5	42.8	76.2	63.0	77.7	21.5	36.8	30.2	58.4	41.8
	CBT / QCB*	24.0	6.4	75.1	24.0	26.0	19.0	23.2	26.2	56.8	47.3	69.4	12.5	26.5	18.8	48.9	30.7
Vendas e prestações de serviços / Turnover	CBA / ACB*	55.0	34.3	82.7	67.2	70.8	47.3	63.9	66.6	86.2	79.8	93.5	42.9	49.8	49.6	74.5	35.2
	CBT / QCB*	39.5	12.4	75.6	49.9	48.9	29.3	49.3	47.4	72.0	72.0	87.6	26.8	34.6	34.2	60.7	16.5
Valor acrescentado bruto / Gross value added	CBA / ACB*	58.7	.	.	.	.	.	.	.	.	.	.	.	.	.	.	.
	CBT / QCB*	42.9	.	.	.	.	.	.	.	.	.	.	.	.	.	.	.

2005[2]	1	2	3	4	5	6	7	8	9	10	11	12	13	14	15	16
	Total	Small and medium-sized	Large	Manufacturing	Food products, beverages and tobacco	Textiles and textile products	Pulp, paper, and paper products; publishing and printing	Other non-metallic mineral products	Electrical and optical equipment	Transport equipment	Production and distribution of electricity, gas and water	Construction	Services	Wholesale and retail trade; repairs	Transport storage and communication	Real estate, renting and business activities
		Size of corporations		Main economic activity	of which:									of which:		

* CBA: Central de Balanços anual. / ACB: Annual Central Balance-Sheet Database. CBT: Central de Balanços trimestral. / QCB: Quarterly Central Balance-Sheet Database.
(1) Peso de cada classe de dimensão ou sector de actividade económica da Central de Balanços na classe de dimensão ou sector de actividade económica do universo das sociedades não financeiras calculado com base no Ficheiro de Unidades Estatísticas do INE, ajustado pelo Banco de Portugal, e nas Contas Nacionais do INE. / Proportion of each company size class or sector of economic activity of the Central Balance-Sheet Database in the company size class or sector of economic activity of all non-financial corporations according to the INE Statistical Units Register, adjusted by the Banco de Portugal, and National Accounts of INE.
(2) Dados de 2005 relativos às empresas da Central de Balanços comuns em 2004 e 2005. / 2005 data for the same corporations in the Central Balance-Sheet Database in 2004 and 2005.

G.1.3 ESTRUTURAS DA CENTRAL DE BALANÇOS
Por dimensão e principal actividade económica

STRUCTURE OF THE CENTRAL BALANCE-SHEET DATABASE
By size and main economic activity

Fonte / Source: Banco de Portugal; Instituto Nacional de Estatística

Em percentagem / In percentages

2005[1]		Total	Dimensão das empresas		Principal actividade económica												
			Pequenas e médias	Grandes	Indústrias transformadoras	das quais: Alimentares, das bebidas e do tabaco	Têxtil	Pasta, papel e cartão; edição e impressão	Outros produtos minerais não metálicos	Equipamento eléctrico e de óptica	Material de transporte	Produção e distribuição de electricidade, de gás e de água	Construção	Serviços	dos quais: Comércio por grosso e a retalho; reparação	Transportes, armazenagem e comunicações	Actividades Imobiliárias, alugueres e serviços às empresas
		1	2	3	4	5	6	7	8	9	10	11	12	13	14	15	16
Número de empresas / Number of corporations	Universo/ Total Population[2]	100.0	99.6	0.4	13.8	1.7	2.6	1.2	1.0	0.5	0.2	0.2	13.2	70.0	30.2	6.4	17.0
	CBA / ACB*	100.0	94.2	5.8	30.3	4.5	5.6	1.9	2.4	1.0	1.1	1.1	9.8	54.8	28.0	6.0	13.9
	CBT / QCB*	100.0	73.2	26.8	31.3	4.9	6.3	1.7	2.7	1.7	1.8	1.8	6.2	59.6	32.2	6.1	12.2
Número de pessoas ao serviço / Number of employees	Universo/ Total Population[2]	100.0	74.4	25.6	31.1	3.6	7.9	1.8	2.4	1.5	1.4	1.0	12.3	53.6	21.7	6.3	12.8
	CBA / ACB*	100.0	41.1	58.9	34.2	4.5	6.9	1.9	2.8	3.3	2.5	2.1	7.3	54.9	18.2	10.2	14.8
	CBT / QCB*	100.0	20.0	80.0	31.1	3.9	6.3	1.7	2.6	3.6	2.8	2.8	6.4	59.3	17.0	12.8	16.3
Vendas e prestações de serviços / Turnover	Universo/ Total Population[2]	100.0	57.1	42.9	24.1	4.0	2.6	1.7	1.7	2.0	1.8	4.0	9.5	60.9	38.6	8.0	8.9
	CBA / ACB*	100.0	35.6	64.4	29.4	5.1	2.2	1.9	2.0	3.1	2.7	6.8	7.4	55.0	34.8	10.8	5.7
	CBT / QCB*	100.0	17.9	82.1	30.4	4.9	1.9	2.1	2.0	3.6	3.4	8.9	6.4	53.3	33.5	12.3	3.7
Valor acrescentado bruto / Gross value added	Universo/ Total Population	.	.	.	.	.	.	.	.	.	.	.	.	.	.	.	.
	CBA / ACB*	100.0	34.1	65.9	29.6	4.8	2.7	2.9	2.9	2.9	2.2	8.6	6.7	53.0	9.3	18.6	9.3
	CBT / QCB*	100.0	15.8	84.2	29.3	4.9	2.3	3.2	2.9	3.2	2.5	10.9	5.6	52.2	6.2	22.3	6.2

2005[1]	1	2	3	4	5	6	7	8	9	10	11	12	13	14	15	16
	Total	Small and medium-sized	Large	Manufacturing	Food products, beverages and tobacco	Textiles and textile products	Pulp, paper, and paper products; publishing and printing	Other non-metallic mineral products	Electrical and optical equipment	Transport equipment	Production and distribution of electricity, gas and water	Construction	Services	Wholesale and retail trade; repairs	Transport, storage and communication	Real estate, renting and business activities
		Size of corporations		Main economic activity	of which:									of which:		

* CBA: Central de Balanços anual. / ACB: Annual Central Balance-Sheet Database. CBT: Central de Balanços trimestral. / QCB: Quarterly Central Balance-Sheet Database.
(1) Dados de 2005 relativos às empresas da Central de Balanços comuns em 2004 e 2005. / 2005 data for the same corporations in the Central Balance-Sheet Database in 2004 and 2005.
(2) Universo das sociedades não financeiras com base no Ficheiro de Unidades Estatísticas do INE, ajustado pelo Banco de Portugal. / Total population of non-financial corporations based on the INE Statistical Units Register, adjusted by the Banco de Portugal.

G.1.4 ESTRUTURAS DO BALANÇO E DA DEMONSTRAÇÃO DE RESULTADOS[1]

STRUCTURE OF THE BALANCE-SHEET AND PROFIT AND LOSS ACCOUNT[1]

Fonte / Source: Banco de Portugal; Instituto Nacional de Estatística

Em percentagem / In percentages

		CBA*				CBT*						
		2002	2003	2004	2005	2002 Dez	2003 Dez	2004 Dez	2005 Dez	2006 Dez		
		1	2	3	4	5	6	7	8	9		
	BALANÇO										BALANCE-SHEET	
1	Activos financeiros	63.1	62.5	61.3	62.2	62.0	61.2	60.5	61.5	60.9	Financial assets	1
2	Aplicações de curto prazo[2]	4.4	6.0	5.7	6.4	4.3	4.9	4.8	7.2	7.6	Short-term assets[2]	2
3	Investimentos financeiros	29.8	30.5	30.0	31.4	26.7	28.7	28.0	28.3	27.4	Financial investments	3
4	Outros créditos concedidos	28.9	26.1	25.6	24.4	30.9	27.6	27.7	25.9	25.9	Other credits granted	4
5	Créditos comerciais e adiantamentos	11.3	11.1	10.9	10.5	10.7	11.3	11.4	11.2	10.9	Trade credits and advances	5
6	Outros	17.6	15.0	14.7	13.9	20.2	16.3	16.3	14.7	15.0	Other credits	6
7	Activos não financeiros	36.9	37.5	38.7	37.5	38.0	38.8	39.5	38.5	39.1	Non-financial assets	7
8	Total de activos = Total de passivos	100.0	100.0	100.0	100.0	100.0	100.0	100.0	100.0	100.0	Total assets = Total liabilities	8
9	Dívida financeira[3]	23.6	23.5	23.2	23.4	24.9	24.9	23.6	22.7	23.8	Financial debt[3]	9
10	Acções e outras participações	41.4	42.9	44.2	45.4	40.7	41.6	42.8	45.4	44.0	Shares and other equity	10
11	Provisões para pensões	0.6	0.7	0.7	0.9	0.9	1.0	1.1	0.9	0.8	Pension fund reserves	11
12	Outros créditos obtidos	34.4	32.8	31.9	30.3	33.5	32.5	32.5	30.9	31.4	Other credits received	12
13	Créditos comerciais e adiantamentos	8.1	8.0	7.9	7.7	7.9	8.3	8.4	8.4	8.2	Trade credits and advances	13
14	Outros	26.4	24.9	24.0	22.5	25.6	24.2	24.1	22.6	23.1	Other credits	14
	DEMONSTRAÇÃO DE RESULTADOS										PROFIT AND LOSS ACCOUNT	
15	Produção	100.0	100.0	100.0	100.0	100.0	100.0	100.0	100.0	100.0	Output	15
16	da qual : vendas e prestação de serviços	137.4	136.0	134.2	132.9	135.1	135.9	135.5	131.3	132.7	of which: turnover	16
17	Consumos intermédios	67.0	67.0	67.5	68.7	66.7	66.4	67.2	68.5	68.9	Intermediate consumption	17
18	dos quais: fornecimentos e serviços externos	30.5	31.9	33.0	33.1	28.7	30.1	31.2	31.0	29.3	of which: supplies and external services	18
19	Valor acrescentado bruto (VAB)	33.0	33.0	32.5	31.3	33.3	33.6	32.8	31.5	31.1	Gross value added (GVA)	19
20	Custos com o pessoal	17.5	17.5	17.3	16.8	16.9	17.0	16.3	16.6	16.3	Personnel costs	20
21	dos quais: remunerações	13.0	13.0	13.1	12.7	12.3	12.4	12.0	12.4	12.2	of which: wages	21
22	Resultado operacional[4]	5.9	6.4	6.7	6.4	6.7	7.3	7.9	6.8	6.7	Operating profit[4]	22
23	Resultado financeiro	-1.7	0.1	1.8	2.6	-0.8	0.4	1.3	2.1	2.1	Financial profit	23
24	Custos e perdas financeiros	9.1	7.1	5.7	6.1	8.2	6.5	5.2	5.4	5.6	Financial costs	24
25	Proveitos e ganhos financeiros	7.4	7.2	7.5	8.7	7.4	7.0	6.5	7.6	7.7	Financial revenues	25
26	Resultado corrente[5]	4.2	6.5	8.5	9.0	5.8	7.7	9.2	8.9	8.7	Ordinary profit[5]	26
		1	2	3	4	5	6	7	8	9		
		2002	2003	2004	2005	Dec 2002	Dec 2003	Dec 2004	Dec 2005	Dec 2006		
		ACB*				QCB*						

*CBA: Central de Balanços anual. / ACB: Annual Central Balance-Sheet Database. CBT: Central de Balanços trimestral. / QCB: Quarterly Central Balance-Sheet Database.
(1) Com base nas empresas da Central de Balanços comuns em dois anos consecutivos. / Based on the same corporations in two consecutive years in the Central Balance-Sheet Database.
(2) Aplicações em depósitos, títulos negociáveis e outras aplicações de tesouraria. / Deposits, negotiable securities and other short-term financial investments.
(3) Títulos excepto acções e empréstimos bancários. / Securities other than shares and bank loans.
(4) Resultado operacional = VAB - custos com o pessoal + outros proveitos e ganhos operacionais (líquidos de custos e perdas) - impostos (excepto indirectos) - amortizações e provisões do exercício. / Operating profit = GVA - personnel costs + other operating income (net from operating costs) - taxes (excluding indirect) - depreciation and provisions for the year.
(5) Resultado corrente = resultado operacional + resultado financeiro. / Ordinary profit = operating profit + financial profit.

G.2 Indicadores de actividade

G.2 Activity indicators

G.2.1 PRINCIPAIS INDICADORES DE ACTIVIDADE

MAIN ACTIVITY INDICATORS

Taxas de variação homóloga[1]

Year-on-year rates of change[1]

Fonte / Source: Banco de Portugal; Instituto Nacional de Estatística

Em percentagem / In percentages

		Indicadores de actividade									Taxa de cobertura do VAB total das sociedades não financeiras[4]
		Produção	da qual: Vendas e prestações de serviços	Consumos intermédios	dos quais: Fornecimentos e serviços externos	Valor acrescentado bruto (VAB)	Custos com o pessoal	Resultado operacional[2]	Custos e perdas financeiros	Resultado corrente[3]	
		1	2	3	4	5	6	7	8	9	10
CBA / ACB*											
01		6.2	5.8	8.0	12.1	2.8	6.8	-9.0	28.7	-29.7	58.6
02		-0.1	-0.4	-1.3	0.6	2.3	3.2	-1.4	9.4	-13.5	58.8
03		-0.1	0.1	-0.7	1.1	1.0	0.1	8.4	-21.6	56.8	60.0
04		6.0	6.3	6.6	7.4	4.7	2.2	19.1	-11.5	42.4	60.2
05		4.2	3.8	6.0	4.2	0.4	2.4	-1.7	11.6	6.0	58.7
CBT / QCB*											
01	Dez	5.8	5.4	7.8	12.6	1.8	6.0	-10.1	18.8	-15.0	42.4
02	Dez	-0.4	-0.9	-1.5	0.0	2.0	2.7	0.5	6.4	2.0	42.8
03	Dez	0.0	0.3	-0.5	1.3	0.8	-0.8	8.9	-18.4	32.2	44.8
04	Mar	3.0	4.7	2.4	8.0	4.2	2.2	17.1	-11.4	17.9	.
	Jun	4.3	5.3	5.0	7.5	3.0	2.2	8.7	-12.4	18.4	.
	Set	4.4	5.6	5.3	6.5	2.7	2.6	7.3	-14.3	14.1	.
	Dez	5.2	5.7	5.9	6.4	3.8	1.5	12.7	-12.6	25.8	43.3
05	Mar	5.3	4.5	8.3	4.0	-0.4	2.5	-7.7	2.3	2.7	.
	Jun	4.7	4.7	7.4	4.8	-0.6	2.0	-8.0	9.6	-3.6	.
	Set	4.5	4.2	7.5	3.9	-1.6	1.5	-9.9	11.4	-8.2	.
	Dez	4.5	3.9	7.3	3.8	-1.1	1.9	-7.6	11.1	0.3	42.9
06	Mar	6.7	6.0	10.7	3.0	-1.3	2.6	-9.5	9.4	-14.6	.
	Jun	6.3	5.3	9.0	1.8	0.7	2.9	-4.2	8.4	6.8	.
	Set	6.3	5.4	7.9	1.6	2.8	3.3	0.7	9.8	16.2	.
	Dez	6.1	5.6	7.4	2.8	3.4	2.7	6.7	8.9	11.2	40.1
07	Mar	2.9	3.5	1.9	3.4	5.3	3.8	11.7	18.6	8.0	.
		1	2	3	4	5	6	7	8	9	10
		Output	Turnover of which:	Intermediate consumption	Supplies and external services of which:	Gross value added (GVA)	Personnel costs	Operating profit[2]	Financial costs	Ordinary profit[3]	Coverage in relation to the total GVA of non-financial corporations[4]
		Activity indicators									

*CBA: Central de Balanços anual. / ACB: Annual Central Balance-Sheet Database. CBT: Central de Balanços trimestral. / QCB: Quarterly Central Balance-Sheet Database.
(1) Calculadas com base em valores acumulados no ano para as empresas da Central de Balanços comuns em dois anos consecutivos. / Based on cumulative data since the beginning of the year for the same corporations in two consecutive years in the Central Balance-Sheet Database.
(2) Resultado operacional = VAB - custos com o pessoal + outros proveitos e ganhos operacionais (líquidos de custos e perdas) - impostos (excepto indirectos) - amortizações e provisões do exercício. / Operating result = GVA - personnel costs + other operating income (net from operating costs) - taxes (excluding indirect) - depreciation and provisions for the year.
(3) Resultado corrente = resultado operacional + resultado financeiro. / Ordinary profit = operating profit + financial profit.
(4) Peso do VAB da Central de Balanços no VAB total das sociedades não financeiras (para os períodos mais recentes, em que a informação das contas anuais do INE ainda não está disponível é utilizada uma estimativa efectuada pelo Banco de Portugal). / Weight of the GVA of the Central Balance-Sheet Database in the total GVA of non-financial corporations (in recent periods, for which data from national accounts of INE are still not available, a Banco de Portugal estimate is used).

G.2.2 PRODUÇÃO

OUTPUT

Por dimensão e principal actividade económica

By size and main economic activity

Taxas de variação homóloga[1]

Year-on-year rates of change[1]

Fonte / Source: Banco de Portugal; Instituto Nacional de Estatística

Em percentagem / In percentages

		Total	Dimensão das empresas: Pequenas e médias	Dimensão das empresas: Grandes	Principal actividade económica: Indústrias transformadoras	das quais: Alimentares, das bebidas e do tabaco	das quais: Têxtil	das quais: Pasta, papel e cartão; edição e impressão	das quais: Outros produtos minerais não metálicos	das quais: Equipamento eléctrico e de óptica	das quais: Material de transporte	Produção e distribuição de electricidade, de gás e de água	Construção	Serviços	dos quais: Comércio por grosso e a retalho; reparação	dos quais: Transportes, armazenagem e comunicações	dos quais: Actividades imobiliárias, alugueres e serviços às empresas
		1	2	3	4	5	6	7	8	9	10	11	12	13	14	15	16
CBA / ACB*																	
01		6.2	2.9	7.7	1.6	4.9	2.6	-1.4	4.9	6.7	3.7	8.4	17.9	9.3	7.9	12.3	7.2
02		-0.1	-2.3	0.8	-1.6	1.9	-6.1	2.0	0.9	-2.3	-5.4	6.2	0.9	-0.1	0.1	1.0	-4.6
03		-0.1	-2.4	0.9	-1.1	-1.0	-4.0	-1.5	-6.6	0.4	-7.2	2.3	-3.3	1.4	0.6	2.4	0.1
04		6.0	3.9	6.9	4.5	2.1	-1.7	1.9	2.8	1.9	-1.8	5.3	11.2	6.0	3.6	7.4	6.4
05		4.2	0.8	6.0	3.1	0.2	-6.6	-0.7	1.8	2.0	-2.3	13.9	1.8	3.2	0.8	4.9	4.1
CBT / QCB*																	
01	Dez	5.8	-0.2	6.6	0.1	0.8	0.7	-2.8	4.4	7.1	3.4	8.3	19.2	10.2	7.3	13.4	11.8
02	Dez	-0.4	-3.3	0.0	-2.2	3.1	-7.0	1.0	0.6	-1.4	-6.3	5.8	-1.0	0.2	-0.9	0.1	1.3
03	Dez	0.0	-4.0	0.5	-1.4	-0.9	-6.3	-1.8	-7.3	0.7	-7.7	1.4	1.3	0.8	0.8	1.8	-3.1
04	Mar	3.0	2.4	3.1	-1.6	1.6	-2.9	-2.7	2.2	-0.9	0.0	3.2	16.0	5.5	3.7	4.9	10.8
	Jun	4.3	1.5	4.8	2.4	3.1	-0.7	-0.1	4.0	2.1	-5.6	1.8	14.9	4.7	2.2	7.0	-1.1
	Set	4.4	1.4	4.9	3.2	1.3	-2.0	1.3	3.1	2.3	-3.3	1.6	11.8	4.7	1.4	7.2	0.9
	Dez	5.2	1.6	5.8	4.3	0.9	-1.9	1.1	3.1	2.0	-3.4	4.2	11.8	4.7	2.4	5.8	5.0
05	Mar	5.3	-2.6	6.8	4.7	0.1	-7.1	-0.9	1.3	5.7	-8.2	18.6	-2.0	2.6	-1.0	5.1	2.3
	Jun	4.7	0.2	5.6	3.6	-0.6	-6.1	-1.4	1.7	5.6	-2.4	14.7	0.2	3.2	3.5	3.1	7.0
	Set	4.5	-1.4	5.6	4.1	0.7	-6.0	-2.3	1.4	4.5	-3.0	14.8	-0.7	2.2	1.4	2.7	5.5
	Dez	4.5	-1.2	5.6	3.9	0.4	-6.1	-0.9	1.7	4.4	-2.8	13.5	1.9	2.2	0.4	3.2	3.8
06	Mar	6.7	-0.1	8.0	10.5	4.3	3.7	4.2	1.8	4.5	3.9	12.8	-4.4	2.0	-1.0	2.2	2.5
	Jun	6.3	-1.9	7.8	9.9	4.7	0.8	4.2	-0.6	6.0	1.5	11.4	-7.9	2.6	0.3	3.8	0.2
	Set	6.3	-1.0	7.6	9.7	3.8	0.6	5.8	-0.1	11.3	5.8	10.7	-9.5	3.7	2.9	4.2	0.8
	Dez	6.1	0.6	7.2	9.1	5.1	0.6	6.3	-0.2	13.8	11.1	9.2	-4.5	3.7	4.2	4.3	0.7
07	Mar	2.9	3.2	2.9	6.0	3.7	2.3	7.3	5.7	14.3	24.4	-9.2	-0.3	4.4	4.9	4.8	1.3
		1	2	3	4	5	6	7	8	9	10	11	12	13	14	15	16
		Total	Small and medium-sized	Large	Manufacturing	Food products, beverages and tobacco	Textiles and textile products	Pulp, paper, and paper products; publishing and printing	Other non-metallic mineral products	Electrical and optical equipment	Transport equipment	Production and distribution of electricity, gas and water	Construction	Services	Wholesale and retail trade; repairs	Transport, storage and communication	Real estate, renting and business activities
			Size of corporations		Main economic activity												
						of which:									of which:		

*CBA: Central de Balanços anual. / ACB: Annual Central Balance-Sheet Database. CBT: Central de Balanços trimestral. / QCB: Quarterly Central Balance-Sheet Database.
(1) Calculadas com base em valores acumulados no ano para as empresas da Central de Balanços comuns em dois anos consecutivos./ Based on cumulative data since the beginning of the year for the same corporations in two consecutive years in the Central Balance-Sheet Database.

G.2.3 VENDAS E PRESTAÇÕES DE SERVIÇOS — TURNOVER

Por dimensão e principal actividade económica — **By size and main economic activity**

Taxas de variação homóloga[1] — Year-on-year rates of change[1]

Fonte / Source: Banco de Portugal; Instituto Nacional de Estatística — Em percentagem / In percentages

		Total	Dimensão das empresas: Pequenas e médias	Grandes	Principal actividade económica: Indústrias transformadoras	das quais: Alimentares, das bebidas e do tabaco	Têxtil	Pasta, papel e cartão; edição e impressão	Outros produtos minerais não metálicos	Equipamento eléctrico e de óptica	Material de transporte	Produção e distribuição de electricidade, de gás e de água	Construção	Serviços	dos quais: Comércio por grosso e a retalho; reparação	Transportes, armazenagem e comunicações	Actividades imobiliárias, alugueres e serviços às empresas
		1	2	3	4	5	6	7	8	9	10	11	12	13	14	15	16
CBA / ACB*																	
01		5.8	2.4	7.5	2.2	5.5	2.5	0.0	4.4	7.8	2.9	8.6	18.6	6.4	5.2	12.5	4.9
02		-0.4	-2.6	0.7	-1.7	2.2	-4.7	1.3	0.9	-1.6	-6.9	6.3	1.6	-0.5	-1.2	1.6	-2.2
03		0.1	-2.9	1.5	-0.8	-0.5	-4.0	-1.7	-6.1	0.5	-4.2	1.9	-3.2	0.9	0.0	2.0	4.0
04		6.3	3.8	7.5	4.4	2.1	-2.0	1.2	2.8	0.9	-3.0	5.3	12.4	6.5	6.0	7.8	7.5
05		3.8	0.1	6.0	3.0	0.1	-6.3	-1.7	1.7	2.2	-3.2	14.1	2.8	2.9	2.7	4.6	2.0
CBT / QCB*																	
01	Dez	5.4	-0.4	6.4	0.9	1.3	0.7	-1.2	3.9	7.8	2.6	8.4	20.3	6.5	4.5	13.8	9.6
02	Dez	-0.9	-5.9	-0.2	-2.3	3.5	-5.5	0.3	0.6	-0.2	-7.9	5.9	-0.4	-1.2	-2.4	0.6	3.1
03	Dez	0.3	-4.4	1.1	-1.1	-0.8	-6.2	-2.2	-6.7	0.4	-4.3	1.1	1.5	0.9	0.8	1.4	-0.2
04	Mar	4.7	2.5	5.1	-0.7	2.8	-2.5	-3.5	2.8	-0.9	0.7	3.3	15.7	6.9	7.1	5.1	7.7
	Jun	5.3	1.7	5.9	2.4	2.9	-0.4	-0.6	4.4	1.7	-3.6	1.6	16.1	6.1	6.6	7.0	-4.0
	Set	5.6	2.3	6.2	3.5	1.1	-1.8	0.2	3.4	1.4	-1.0	1.4	13.3	6.4	6.8	7.4	-1.3
	Dez	5.7	1.2	6.5	4.1	0.5	-2.0	0.5	3.1	0.8	-4.8	4.1	13.0	5.9	6.2	6.1	2.8
05	Mar	4.5	-3.5	6.5	3.5	-1.2	-6.7	-2.0	-0.9	4.3	-7.0	19.1	-2.3	3.2	3.0	4.8	3.5
	Jun	4.7	-1.4	6.2	3.5	-1.2	-6.3	-2.8	1.3	4.3	-1.8	15.3	-0.1	3.9	4.2	3.4	8.0
	Set	4.2	-3.2	6.0	3.7	-0.2	-6.0	-3.0	1.2	4.6	-3.1	15.5	-1.1	3.0	3.0	2.9	5.9
	Dez	3.9	-3.0	5.5	3.7	0.5	-5.9	-2.3	1.6	4.8	-3.6	13.8	0.9	2.3	2.3	2.9	2.4
06	Mar	6.0	1.0	7.1	10.4	5.2	2.6	3.0	3.1	2.7	3.1	13.4	-5.8	3.0	3.1	1.6	3.0
	Jun	5.3	-0.5	6.6	10.0	5.2	0.6	3.3	-0.7	3.6	1.3	11.8	-8.4	2.6	2.1	3.5	0.8
	Set	5.4	-0.1	6.6	9.9	5.0	-0.5	4.6	-0.6	9.3	6.2	11.1	-10.1	3.2	2.8	3.9	1.2
	Dez	5.6	0.9	6.6	9.4	5.3	-0.2	5.6	0.3	13.5	10.8	9.4	-5.7	3.8	3.7	4.4	1.3
07	Mar	3.5	3.1	3.7	6.5	3.1	3.0	6.4	5.3	15.9	24.8	-9.3	-0.6	4.5	4.3	5.3	1.2
		1	2	3	4	5	6	7	8	9	10	11	12	13	14	15	16
		Total	Size of corporations: Small and medium-sized	Large	Main economic activity: Manufacturing	Food products, beverages and tobacco	Textiles and textile products	Pulp, paper, and paper products; publishing and printing	Other non-metallic mineral products	Electrical and optical equipment	Transport equipment	Production and distribution of electricity, gas and water	Construction	Services	Wholesale and retail trade; repairs	Transport, storage and communication	Real estate, renting and business activities
						of which:									of which:		

*CBA: Central de Balanços anual. / ACBSD: Annual Central Balance-Sheet Database. CBT: Central de Balanços trimestral. / QCBSD: Quarterly Central Balance-Sheet Database.
(1) Calculadas com base em valores acumulados no ano para as empresas da Central de Balanços comuns em dois anos consecutivos. / Based on cumulative data since the beginning of the year for the same corporations in two consecutive years in the Central Balance-Sheet Database.

G.2.4 CONSUMOS INTERMÉDIOS — INTERMEDIATE CONSUMPTION

Por dimensão e principal actividade económica — **By size and main economic activity**

Taxas de variação homóloga[1] — Year-on-year rates of change[1]

Fonte / Source: Banco de Portugal; Instituto Nacional de Estatística — Em percentagem / In percentages

		Total	Dimensão das empresas: Pequenas e médias	Grandes	Principal actividade económica: Indústrias transformadoras	das quais: Alimentares, das bebidas e do tabaco	Têxtil	Pasta, papel e cartão; edição e impressão	Outros produtos minerais não metálicos	Equipamento eléctrico e de óptica	Material de transporte	Produção e distribuição de electricidade, de gás e de água	Construção	Serviços	dos quais: Comércio por grosso e a retalho; reparação	Transportes, armazenagem e comunicações	Actividades imobiliárias, alugueres e serviços às empresas
		1	2	3	4	5	6	7	8	9	10	11	12	13	14	15	16
CBA / ACB*																	
01		8.0	3.5	9.9	3.9	5.3	4.0	5.4	8.5	11.8	6.6	10.9	19.0	10.9	6.0	14.8	11.3
02		-1.3	-3.6	-0.3	-2.7	0.6	-6.9	0.7	-0.7	-3.1	-5.1	7.5	0.6	-2.3	1.0	-1.9	-8.5
03		-0.7	-3.1	0.4	-1.1	-1.9	-4.1	2.7	-4.6	-0.2	-6.6	-0.5	-3.6	1.3	0.3	2.2	1.4
04		6.6	3.7	7.9	5.1	2.6	-2.3	4.6	5.7	2.9	-2.2	5.7	12.9	6.6	4.8	8.5	6.7
05		6.0	0.6	8.9	4.9	-0.1	-5.6	-2.4	3.2	3.6	-2.5	20.9	1.0	5.1	2.8	7.4	4.6
CBT / QCB*																	
01	Dez	7.8	1.6	8.6	2.9	1.1	2.1	5.7	8.9	12.0	6.5	10.9	20.8	12.3	5.4	17.2	12.9
02	Dez	-1.5	-4.1	-1.2	-3.3	1.6	-6.8	-0.6	-2.6	-1.8	-5.9	7.6	-1.4	-2.2	0.5	-3.4	-4.1
03	Dez	-0.5	-4.5	0.1	-1.3	-2.1	-6.0	4.2	-5.0	-0.2	-6.6	-1.4	1.9	0.4	-0.3	2.0	-1.1
04	Mar	2.4	1.0	2.6	-2.4	3.3	-3.6	4.2	3.8	-3.8	0.8	3.9	17.2	5.5	3.9	3.5	20.0
	Jun	5.0	1.2	5.7	3.1	4.8	-2.0	6.4	7.0	0.7	-5.2	2.1	18.2	4.9	3.7	6.7	2.3
	Set	5.3	1.5	6.0	4.3	2.8	-2.3	5.7	6.1	1.3	-4.1	1.6	14.3	5.2	4.7	6.6	3.6
	Dez	5.9	1.0	6.7	4.8	1.0	-2.2	4.4	6.4	3.1	-3.9	4.4	13.2	5.5	4.7	7.0	6.2
05	Mar	8.3	-1.0	10.1	5.4	-1.5	-3.6	-3.9	3.4	7.1	-9.2	30.4	0.7	5.8	4.2	8.9	-0.9
	Jun	7.4	-0.2	9.0	5.1	-1.8	-4.4	-4.3	3.7	9.3	-2.5	22.8	0.1	6.9	6.0	8.2	7.8
	Set	7.5	-1.0	9.2	6.0	-0.7	-5.3	-3.8	3.3	7.4	-1.9	22.9	-0.4	6.4	4.8	8.2	6.7
	Dez	7.3	-0.2	8.8	6.1	0.2	-4.5	-3.0	2.7	6.7	-3.2	20.9	2.1	5.4	3.9	7.3	4.5
06	Mar	10.7	0.4	12.6	14.9	8.3	5.0	5.4	4.4	8.0	4.8	18.7	-7.5	5.2	4.7	6.0	1.7
	Jun	9.0	-0.5	10.8	12.9	7.6	2.6	3.6	0.8	8.9	1.6	16.2	-8.6	4.8	3.0	6.7	-2.0
	Set	7.9	-0.4	9.5	12.0	6.1	4.4	3.9	1.3	13.5	6.2	13.7	-10.1	4.5	3.8	5.5	-2.2
	Dez	7.4	0.9	8.6	10.7	6.7	2.5	6.7	1.6	14.7	12.1	12.0	-5.0	4.1	4.0	5.8	-4.3
07	Mar	1.9	2.3	1.7	5.7	4.5	6.1	6.3	6.0	10.9	27.4	-12.7	0.7	3.5	3.3	4.2	-3.1
		1	2	3	4	5	6	7	8	9	10	11	12	13	14	15	16
		Total	Size of corporations: Small and medium-sized	Large	Main economic activity: Manufacturing	Food products, beverages and tobacco	Textiles and textile products	Pulp, paper, and paper products; publishing and printing	Other non-metallic mineral products	Electrical and optical equipment	Transport equipment	Production and distribution of electricity, gas and water	Construction	Services	Wholesale and retail trade; repairs	Transport, storage and communication	Real estate, renting and business activities
						of which:									of which:		

* CBA: Central de Balanços anual. / ACB: Annual Central Balance-Sheet Database. CBT: Central de Balanços trimestral. / QCB: Quarterly Central Balance-Sheet Database.
(1) Calculadas com base em valores acumulados no ano para as empresas da Central de Balanços comuns em dois anos consecutivos. / Based on cumulative data since the beginning of the year for the same corporations in two consecutive years in the Central Balance-Sheet Database.

G.2.5 VALOR ACRESCENTADO BRUTO (VAB)

Por dimensão e principal actividade económica

Taxas de variação homóloga[1]

Fonte / Source: Banco de Portugal; Instituto Nacional de Estatística

GROSS VALUE ADDED (GVA)

By size and main economic activity

Year-on-year rates of change[1]

Em percentagem / In percentages

		Total	Dimensão das empresas		Principal actividade económica												
						das quais:									dos quais:		
			Pequenas e médias	Grandes	Indústrias transformadoras	Alimentares, das bebidas e do tabaco	Têxtil	Pasta, papel e cartão; edição e impressão	Outros produtos minerais não metálicos	Equipamento eléctrico e de óptica	Material de transporte	Produção e distribuição de electricidade, de gás e de água	Construção	Serviços	Comércio por grosso e a retalho; reparação	Transportes, armazenagem e comunicações	Actividades imobiliárias, alugueres e serviços às empresas
		1	2	3	4	5	6	7	8	9	10	11	12	13	14	15	16
CBA / ACB*																	
01		2.8	1.7	3.2	-4.9	3.4	-0.5	-10.8	-0.8	-8.8	-6.7	3.3	14.1	7.4	9.6	9.3	2.0
02		2.3	0.5	3.1	1.9	7.4	-4.3	4.1	3.6	0.5	-7.0	3.3	1.8	2.7	-0.6	4.8	1.7
03		1.0	-0.9	1.8	-1.2	2.6	-3.7	-8.4	-9.9	2.3	-10.0	8.4	-2.1	1.6	0.9	2.8	-2.1
04		4.7	4.4	4.8	2.8	0.4	-0.2	-3.2	-2.2	-1.1	0.3	4.5	4.6	5.4	2.5	5.9	5.9
05		0.4	1.1	0.1	-2.3	1.0	-8.9	2.5	-0.8	-3.8	-1.5	-0.6	4.8	0.8	-1.0	1.2	3.1
CBT / QCB*																	
01	Dez	1.8	-3.4	2.6	-8.0	-0.4	-2.1	-13.7	-1.6	-8.8	-8.9	3.2	13.6	8.1	9.1	9.1	10.9
02	Dez	2.0	-1.6	2.5	1.3	8.6	-7.5	3.4	5.3	0.1	-8.5	1.7	0.6	2.7	-2.2	4.3	6.2
03	Dez	0.8	-2.7	1.4	-1.5	3.1	-6.8	-10.9	-10.9	3.9	-12.5	7.3	-0.9	1.2	1.8	1.6	-5.9
04	Mar	4.2	5.2	4.1	0.8	-4.1	-1.2	-13.9	-0.5	9.4	-3.3	1.9	11.3	5.6	3.5	6.6	-1.1
	Jun	3.0	2.1	3.1	0.5	-2.2	2.5	-10.7	-0.7	6.8	-7.1	1.1	2.5	4.4	0.7	7.5	-6.2
	Set	2.7	1.2	2.9	-0.1	-3.4	-1.3	-6.1	-1.7	5.6	0.2	1.6	2.5	4.1	-1.6	8.0	-3.3
	Dez	3.8	3.1	3.9	2.7	0.6	-1.3	-4.6	-2.4	-1.7	-1.0	3.7	6.5	3.6	0.4	4.2	3.2
05	Mar	-0.4	-5.8	0.6	2.7	5.4	-14.9	4.9	-2.1	1.7	-3.8	-2.0	-12.0	-1.0	-5.8	0.6	7.0
	Jun	-0.6	1.0	-0.9	-0.8	3.1	-10.1	4.2	-1.6	-6.0	-2.2	-1.1	0.7	-1.1	1.0	-2.9	5.8
	Set	-1.6	-2.2	-1.5	-1.7	5.1	-7.6	0.4	-1.8	-4.8	-7.8	-1.5	-2.1	-2.6	-1.9	-4.0	3.9
	Dez	-1.1	-3.2	-0.6	-2.7	1.2	-9.8	3.1	-0.2	-3.2	-0.9	-1.7	1.4	-1.6	-3.0	-2.1	2.6
06	Mar	-1.3	-0.9	-1.3	-3.0	-8.2	0.5	2.1	-2.5	-9.2	-0.1	-1.3	9.0	-1.7	-6.8	-2.5	3.5
	Jun	0.7	-4.7	1.7	0.4	-4.9	-3.5	5.3	-2.9	-5.5	1.3	-0.2	-4.9	0.1	-2.6	0.1	3.0
	Set	2.8	-2.4	3.7	1.9	-3.4	-8.5	9.2	-2.6	2.2	4.1	3.0	-7.0	2.8	1.9	2.6	4.7
	Dez	3.4	-0.2	4.1	3.5	-0.3	-4.0	5.5	-3.5	10.0	6.9	2.2	-2.6	3.3	4.4	2.3	7.3
07	Mar	5.3	5.7	5.3	7.2	0.9	-7.3	9.2	5.1	29.7	10.3	1.2	-3.9	5.6	6.7	5.6	6.7

	1	2	3	4	5	6	7	8	9	10	11	12	13	14	15	16
	Total	Small and medium-sized	Large	Manufacturing	Food products, beverages and tobacco	Textiles and textile products	Pulp, paper, and paper products; publishing and printing	Other non-metallic mineral products	Electrical and optical equipment	Transport equipment	Production and distribution of electricity, gas and water	Construction	Services	Wholesale and retail trade; repairs	Transport, storage and communication	Real estate, renting and business activities
					of which:									of which:		
		Size of corporations		Main economic activity												

*CBA: Central de Balanços anual. / ACB: Annual Central Balance-Sheet Database. CBT: Central de Balanços trimestral. / QCB: Quarterly Central Balance-Sheet Database.
(1) Calculadas com base em valores acumulados no ano para as empresas da Central de Balanços comuns em dois anos consecutivos. / Based on cumulative data since the beginning of the year for the same corporations in two consecutive years in the Central Balance-Sheet Database.

G.3 Número de pessoas ao serviço e remunerações

G.3 Number of employees and wages

G.3.1 INDICADORES BASEADOS NA VARIAÇÃO DO NÚMERO DE PESSOAS AO SERVIÇO (continua)

INDICATORS BASED ON CHANGES IN THE NUMBER OF EMPLOYEES (to be continued)

Taxas de variação homóloga[1]

Year-on-year rates of change[1]

Fonte / Source: Banco de Portugal; Instituto Nacional de Estatística

Em percentagem / In percentages

		Número de pessoas ao serviço			Remunerações			Remunerações por empregado			Percentagem de empresas com aumento ou manutenção do número de pessoas ao serviço
		Total	Empresas com aumento ou manutenção do número de pessoas ao serviço	Empresas com diminuição do número de pessoas ao serviço	Total	Empresas com aumento ou manutenção do número de pessoas ao serviço	Empresas com diminuição do número de pessoas ao serviço	Total	Empresas com aumento ou manutenção do número de pessoas ao serviço	Empresas com diminuição do número de pessoas ao serviço	
		1	2	3	4	5	6	7	8	9	10
CBA / ACB*											
01		1.2	10.5	-9.2	6.8	13.5	-0.2	6.1	2.7	9.9	70.8
02		-2.2	8.5	-10.4	2.2	10.0	-3.2	3.3	1.4	8.0	67.3
03		-2.3	9.0	-10.1	0.1	8.2	-5.1	4.3	-0.7	5.6	63.5
04		-0.7	9.2	-10.0	2.9	9.4	-3.1	2.8	0.3	7.6	66.8
05		-0.6	8.3	-9.7	2.5	8.7	-3.7	3.3	0.4	6.6	66.5
CBT / QCB*											
01	Dez	0.6	9.3	-7.4	6.0	13.5	-0.2	5.3	3.9	7.8	62.2
02	Dez	-2.4	7.6	-8.5	1.5	9.6	-2.9	4.0	1.8	6.0	54.1
03	Dez	-2.7	8.3	-8.7	-0.6	8.2	-5.1	2.1	-0.1	3.9	50.4
04	Mar	-81.2	9.4	-88.2	1.9	9.8	-2.5	442.4	0.3	724.0	52.2
	Jun	-68.4	8.8	-79.7	2.2	10.5	-2.9	222.8	1.6	378.5	52.8
	Set	-59.1	8.4	-73.0	3.0	12.1	-2.6	151.9	3.4	260.2	52.4
	Dez	-52.1	8.1	-67.4	2.2	9.5	-2.4	113.5	1.3	199.1	52.7
05	Mar	-0.9	8.3	-8.5	3.1	9.9	-2.4	4.0	1.4	6.7	56.4
	Jun	-1.0	7.6	-8.5	2.4	8.6	-2.9	3.4	0.9	6.1	56.3
	Set	-0.8	7.6	-8.2	1.8	8.2	-3.5	2.6	0.5	5.1	55.6
	Dez	-0.8	7.3	-8.1	1.8	8.3	-3.6	2.6	0.9	4.9	55.4
06	Mar	0.6	9.1	-7.8	2.9	8.4	-1.9	2.3	-0.7	6.4	57.5
	Jun	0.5	9.2	-7.5	3.0	9.0	-1.9	2.4	-0.2	6.0	56.4
	Set	0.6	8.7	-7.5	3.3	9.1	-1.9	2.6	0.3	6.0	56.5
	Dez	0.7	8.5	-7.3	3.1	8.4	-1.6	2.3	-0.1	6.1	57.1
07	Mar	1.0	8.8	-8.1	3.8	9.9	-1.8	2.8	1.0	6.9	58.9
		Number of employees			Wages			Wages per employee			

G.3.1 INDICADORES BASEADOS NA VARIAÇÃO DO NÚMERO DE PESSOAS AO SERVIÇO (continuação)

INDICATORS BASED ON CHANGES IN THE NUMBER OF EMPLOYEES (continued)

Taxas de variação homóloga[1]

Year-on-year rates of change[1]

Fonte / Source: Banco de Portugal; Instituto Nacional de Estatística

Em percentagem / In percentages

		Valor acrescentado bruto (VAB)			VAB / Número de pessoas ao serviço			Remunerações / VAB (variação em pontos percentuais)		
		Total	Empresas com aumento ou manutenção do número de pessoas ao serviço	Empresas com diminuição do número de pessoas ao serviço	Total	Empresas com aumento ou manutenção do número de pessoas ao serviço	Empresas com diminuição do número de pessoas ao serviço	Total	Empresas com aumento ou manutenção do número de pessoas ao serviço	Empresas com diminuição do número de pessoas ao serviço
		11	12	13	14	15	16	17	18	19
CBA / ACB*										
01		2.8	7.6	-2.8	1.6	-2.7	7.0	1.5	2.0	1.1
02		2.3	6.8	-1.0	4.6	-1.5	10.5	0.0	1.1	-0.9
03		1.0	4.9	-1.5	3.3	-3.8	9.5	-0.3	1.3	-1.4
04		4.7	8.8	0.9	5.4	-0.4	12.1	-0.7	0.3	-1.6
05		0.4	5.6	-4.3	1.1	-2.6	5.9	0.8	1.2	0.3
CBT / QCB*										
01	Dez	1.8	7.3	-2.6	1.2	-1.8	5.2	1.4	2.1	0.9
02	Dez	2.0	6.9	-0.9	4.5	-0.7	8.2	-0.2	0.9	-0.8
03	Dez	0.8	3.6	-0.5	3.6	-4.3	9.0	-0.6	1.7	-1.7
04	Mar	4.2	12.9	-1.1	454.6	3.2	736.1	-0.8	-1.0	-0.6
	Jun	3.0	8.3	-0.5	225.4	-0.4	390.3	-0.3	0.7	-0.9
	Set	2.7	7.9	-0.9	151.1	-0.5	266.6	0.1	1.3	-0.7
	Dez	3.8	8.1	0.8	116.7	0.1	208.8	-0.6	0.4	-1.2
05	Mar	-0.4	4.9	-4.1	0.5	-3.2	4.8	1.3	1.9	0.7
	Jun	-0.6	4.4	-4.3	0.3	-3.0	4.6	1.2	1.7	0.5
	Set	-1.6	3.8	-5.5	-0.8	-3.6	3.0	1.3	1.7	0.7
	Dez	-1.1	3.6	-4.6	-0.2	-3.5	3.9	1.1	1.8	0.4
06	Mar	-1.3	2.5	-4.1	-1.8	-6.1	4.0	1.7	2.5	0.9
	Jun	0.7	6.0	-3.2	0.1	-2.9	4.6	0.9	1.2	0.5
	Set	2.8	8.1	-1.5	2.1	-0.6	6.5	0.2	0.4	-0.2
	Dez	3.4	7.9	0.1	2.7	-0.6	8.0	-0.1	0.2	-0.6
07	Mar	5.3	10.1	2.0	4.3	1.2	10.9	-0.6	-0.1	-1.3
		Gross value added (GVA)			GVA / Number of employees			Wages / GVA (variation in percentage points)		

*CBA: Central de Balanços anual. / ACB: Annual Central Balance-Sheet Database. CBT: Central de Balanços trimestral. / QCB: Quarterly Central Balance-Sheet Database.

(1) Calculadas com base em valores médios no ano para o número de pessoas ao serviço e valores acumulados no ano para os restantes indicadores. Dados relativos a empresas da Central de Balanços comuns em dois anos consecutivos. / Based on averages since the beginning of the year for the number of employees and on cumulative data since the beginning of the year for the other indicators. Data for the same corporations in two consecutive years in the Central Balance-Sheet Database.

G.3.2 NÚMERO DE PESSOAS AO SERVIÇO — NUMBER OF EMPLOYEES

Por dimensão e principal actividade económica — **By size and main economic activity**

Taxas de variação homóloga[1] — Year-on-year rates of change[1]

Fonte / Source: Banco de Portugal; Instituto Nacional de Estatística — Em percentagem / In percentages

		Total	Dimensão das empresas: Pequenas e médias	Grandes	Principal actividade económica: Indústrias transformadoras	das quais: Alimentares, das bebidas e do tabaco	Têxtil	Pasta, papel e cartão; edição e impressão	Outros produtos minerais não metálicos	Equipamento eléctrico e de óptica	Material de transporte	Produção e distribuição de electricidade, de gás e de água	Construção	Serviços	dos quais: Comércio por grosso e a retalho; reparação	Transportes, armazenagem e comunicações	Actividades imobiliárias, alugueres e serviços às empresas
		1	2	3	4	5	6	7	8	9	10	11	12	13	14	15	16
CBA / ACB*																	
01		1.2	0.4	1.8	-1.3	-1.4	-1.9	-1.0	1.3	-2.3	-3.4	-4.1	6.0	3.3	3.3	-0.3	6.7
02		-2.2	-2.2	-2.1	-3.9	-1.6	-4.1	-2.0	-3.9	-11.8	-5.3	-5.8	-1.5	-0.5	0.7	-2.3	-1.2
03		-2.3	-3.2	-1.6	-3.4	-1.9	-3.3	-3.1	-3.3	-7.6	-2.8	-1.8	-4.4	-1.0	-0.6	-4.9	1.2
04		-0.7	-1.9	0.2	-3.1	-1.8	-3.8	-1.6	-3.2	-7.3	-2.6	-2.6	-0.6	1.1	-0.1	-3.2	6.9
05		-0.6	-1.8	0.2	-3.1	-1.3	-3.9	-1.8	-3.4	-6.4	-2.4	-6.5	-1.7	1.5	1.7	-1.7	3.5
CBT / QCB*																	
01	Dez	0.6	-1.8	1.2	-2.1	-2.2	-2.7	-3.3	2.6	-4.5	-4.6	-6.8	5.8	2.7	2.8	-1.0	6.7
02	Dez	-2.4	-4.2	-2.0	-4.9	-2.1	-5.6	-4.1	-3.1	-11.3	-6.6	-5.9	-2.1	-0.2	1.1	-3.0	0.5
03	Dez	-2.7	-5.7	-1.9	-4.5	-3.2	-4.6	-1.8	-4.3	-8.0	-3.6	-2.7	-2.1	-1.5	-0.2	-5.4	0.9
04	Mar	-81.2	-95.6	-1.1	-92.6	-99.0	-4.3	-3.1	-3.4	-6.5	-2.7	-1.7	-3.1	-0.5	-0.3	-5.0	3.6
	Jun	-68.4	-91.6	-0.9	-86.3	-98.1	-4.6	-2.5	-2.9	-6.4	-3.3	-1.9	-2.7	-0.1	-0.4	-4.9	4.9
	Set	-59.1	-87.9	-0.9	-80.8	-97.2	-4.6	-2.3	-3.3	-5.7	-3.7	-2.6	-3.3	-0.1	-0.4	-4.7	5.4
	Dez	-52.1	-84.6	-0.9	-76.1	-96.3	-4.3	-2.2	-3.1	-6.0	-4.0	-3.2	-4.0	0.2	-0.1	-4.5	5.6
05	Mar	-0.9	-3.3	-0.3	-3.6	-1.5	-3.9	-1.1	-2.6	-6.4	-3.9	-8.7	-3.4	1.2	0.9	-2.7	5.3
	Jun	-1.0	-3.3	-0.3	-3.7	-1.4	-4.0	-1.5	-3.1	-6.5	-3.4	-8.6	-3.6	1.2	1.6	-2.4	4.6
	Set	-0.8	-3.3	-0.2	-3.8	-1.4	-4.5	-2.1	-3.1	-6.8	-2.8	-8.4	-3.3	1.5	2.0	-2.4	4.9
	Dez	-0.8	-3.2	-0.2	-4.0	-1.5	-4.6	-2.4	-3.2	-7.3	-2.8	-7.9	-2.5	1.5	2.1	-2.4	4.8
06	Mar	0.6	-2.9	1.4	-3.1	-0.7	-3.9	-4.2	-3.9	-8.6	0.0	-2.3	0.3	2.6	3.3	-2.4	8.0
	Jun	0.5	-2.7	1.3	-3.1	-1.5	-3.6	-4.0	-3.3	-8.0	0.0	-2.3	-0.3	2.6	3.4	-2.5	8.0
	Set	0.6	-2.7	1.4	-3.0	-1.6	-3.4	-3.8	-3.0	-7.5	0.3	-2.2	-0.7	2.7	3.3	-2.1	8.1
	Dez	0.7	-2.6	1.5	-2.8	-1.4	-3.6	-3.8	-2.7	-6.1	0.6	-2.1	-1.3	2.7	3.3	-2.1	8.2
07	Mar	1.0	-2.7	2.0	-2.1	-3.1	-2.8	-2.2	-1.0	-3.7	2.0	-1.5	-1.2	2.7	4.3	-2.0	4.8
		1	2	3	4	5	6	7	8	9	10	11	12	13	14	15	16
		Total	Small and medium-sized	Large	Manufacturing	Food products, beverages and tobacco	Textiles and textile products	Pulp, paper, and paper products; publishing and printing	Other non-metallic mineral products	Electrical and optical equipment	Transport equipment	Production and distribution of electricity, gas and water	Construction	Services	Wholesale and retail trade; repairs	Transport, storage and communication	Real estate, renting and business activities
			Size of corporations		Main economic activity	of which:									of which:		

*CBA: Central de Balanços anual. / ACB: Annual Central Balance-Sheet Database. CBT: Central de Balanços trimestral. / QCB: Quarterly Central Balance-Sheet Database.
(1) Calculadas com base em valores médios no ano para as empresas da Central de Balanços comuns em dois anos consecutivos. / Based on averages since the beginning of the year for the same corporations in two consecutive years in the Central Balance-Sheet Database.

G.3.3 REMUNERAÇÕES — WAGES

Por dimensão e principal actividade económica — **By size and main economic activity**

Taxas de variação homóloga[1] — Year-on-year rates of change[1]

Fonte / Source: Banco de Portugal; Instituto Nacional de Estatística — Em percentagem / In percentages

		Total	Dimensão das empresas: Pequenas e médias	Grandes	Principal actividade económica: Indústrias transformadoras	das quais: Alimentares, das bebidas e do tabaco	Têxtil	Pasta, papel e cartão; edição e impressão	Outros produtos minerais não metálicos	Equipamento eléctrico e de óptica	Material de transporte	Produção e distribuição de electricidade, de gás e de água	Construção	Serviços	dos quais: Comércio por grosso e a retalho; reparação	Transportes, armazenagem e comunicações	Actividades imobiliárias, alugueres e serviços às empresas
		1	2	3	4	5	6	7	8	9	10	11	12	13	14	15	16
CBA / ACB*																	
01		6.8	7.4	6.4	4.1	4.0	3.7	5.4	5.9	2.0	2.3	6.8	14.0	7.6	7.9	4.8	12.9
02		2.2	2.4	2.1	0.9	4.3	-0.1	-0.2	2.2	-6.7	-2.3	2.1	3.6	3.0	3.4	1.2	5.3
03		0.1	0.4	0.0	-0.4	2.1	-1.4	0.9	-0.7	-5.2	-2.1	0.1	-3.0	1.1	2.7	-1.7	1.8
04		2.9	2.2	3.2	1.4	2.3	0.2	3.4	0.7	-2.2	0.7	0.3	4.6	3.6	3.4	1.5	6.1
05		2.5	2.0	2.7	0.0	2.5	-1.8	0.4	-0.5	-0.6	-1.1	-1.9	3.6	3.9	4.9	1.9	5.4
CBT / QCB*																	
01	Dez	6.0	6.0	5.9	3.0	-0.1	2.1	4.0	6.7	2.2	0.6	6.6	13.5	6.8	7.2	3.9	13.8
02	Dez	1.5	0.5	1.7	-0.3	3.5	-1.6	-1.6	1.7	-7.1	-3.1	2.3	2.8	2.5	2.2	0.9	7.1
03	Dez	-0.6	-2.2	-0.3	-1.4	0.4	-3.1	1.9	-0.7	-5.6	-3.0	-0.5	-4.3	0.3	2.9	-2.5	1.2
04	Mar	1.9	0.2	2.3	0.5	1.4	-2.2	2.2	0.3	-5.2	1.4	6.8	5.5	1.9	4.5	-0.7	3.6
	Jun	2.2	1.0	2.4	1.3	0.9	-1.5	1.9	2.5	-2.8	1.2	1.3	6.8	2.1	2.5	-0.7	4.8
	Set	3.0	0.9	3.5	1.1	1.2	-1.2	4.6	1.1	-5.3	0.5	0.9	5.4	3.9	3.4	3.0	6.0
	Dez	2.2	0.6	2.6	0.9	1.3	-1.1	4.3	0.7	-3.3	-0.6	-0.2	5.0	2.8	3.2	0.8	5.2
05	Mar	3.1	0.5	3.7	0.4	0.2	-1.2	7.9	0.5	2.2	-2.3	-4.2	2.6	5.1	4.0	3.6	5.7
	Jun	2.4	-0.6	3.1	0.0	1.4	-2.3	4.0	0.4	-0.6	-0.7	-5.9	1.3	4.4	4.9	3.9	5.2
	Set	1.8	-0.8	2.4	-0.2	2.3	-3.2	3.2	0.2	-1.0	-1.3	-5.7	1.2	3.4	5.0	2.3	3.7
	Dez	1.8	-0.4	2.4	-1.0	3.0	-2.0	-0.5	-0.2	-2.5	-2.0	-2.8	2.3	3.5	5.1	1.8	4.5
06	Mar	2.9	-0.3	3.6	1.2	3.3	-3.3	-1.2	0.7	-0.3	2.8	2.6	4.1	3.5	3.3	2.7	5.7
	Jun	3.0	0.8	3.4	1.5	4.0	-1.0	-1.0	-1.2	-0.2	2.7	7.0	4.7	3.0	4.9	0.4	8.1
	Set	3.3	1.6	3.6	1.7	2.6	0.1	0.0	-0.8	-0.2	4.0	4.9	3.7	3.8	5.0	1.1	8.9
	Dez	3.1	1.7	3.4	1.8	2.9	-0.6	-1.0	-0.6	1.1	4.5	2.7	2.8	3.7	4.5	1.2	9.2
07	Mar	3.8	1.7	4.4	3.0	2.3	4.6	3.5	1.9	3.3	3.0	6.8	4.5	3.9	6.0	0.7	6.7
		1	2	3	4	5	6	7	8	9	10	11	12	13	14	15	16
		Total	Small and medium-sized	Large	Manufacturing	Food products, beverages and tobacco	Textiles and textile products	Pulp, paper, and paper products; publishing and printing	Other non-metallic mineral products	Electrical and optical equipment	Transport equipment	Production and distribution of electricity, gas and water	Construction	Services	Wholesale and retail trade; repairs	Transport, storage and communication	Real estate, renting and business activities
			Size of corporations		Main economic activity	of which:									of which:		

*CBA: Central de Balanços anual. / ACB: Annual Central Balance-Sheet Database. CBT: Central de Balanços trimestral. / QCB: Quarterly Central Balance-Sheet Database.
(1) Calculadas com base em valores acumulados no ano para as empresas da Central de Balanços comuns em dois anos consecutivos. / Based on cumulative data since the beginning of the year for the same corporations in two consecutive years in the Central Balance-Sheet Database.

G.4 Activos e passivos financeiros

G.4 Financial assets and liabilities

G.4.1 ACTIVOS E PASSIVOS FINANCEIROS

Taxas de variação homóloga[1]

Fonte / Source: Banco de Portugal; Instituto Nacional de Estatística

FINANCIAL ASSETS AND LIABILITIES

Year-on-year rates of change[1]

Em percentagem / In percentages

		Activos financeiros					Passivos financeiros					Por memória:
		Total	Aplicações de curto prazo[2]	Investimentos financeiros	Outros créditos concedidos: Créditos comerciais e adiantamentos	Outros créditos concedidos: Outros	Total	do qual: Dívida financeira[3]	do qual: Acções e outras participações	do qual: Outros créditos obtidos: Créditos comerciais e adiantamentos	do qual: Outros créditos obtidos: Outros	Activos não financeiros
		1	2	3	4	5	6	7	8	9	10	11
CBA / ACB*												
01		12.8	2.2	10.7	11.0	21.1	9.6	12.0	4.9	9.8	15.6	4.7
02		2.7	11.8	-0.9	0.0	8.9	1.7	8.9	-1.1	-0.4	2.0	0.1
03		0.5	9.7	5.4	1.2	-11.2	0.8	-0.5	5.7	1.2	-6.2	1.1
04		3.6	-0.6	4.0	4.8	3.5	4.1	2.1	6.1	4.7	2.3	5.0
05		4.2	17.8	2.1	4.3	3.5	3.6	6.0	3.0	6.7	1.7	2.5
CBT / QCB*												
01	Dez	16.1	0.2	16.0	10.4	24.0	10.3	10.7	3.9	11.0	21.0	2.7
02	Dez	3.4	17.2	-4.2	-0.6	14.9	1.7	9.3	-1.7	-1.3	3.1	-0.9
03	Dez	-2.0	6.2	7.4	-0.3	-17.6	-1.8	-3.9	3.0	1.1	-8.5	-1.5
04	Mar	1.3	10.6	6.0	2.7	-8.0	1.4	-0.3	3.9	4.5	-1.8	1.5
	Jun	1.7	5.1	6.3	4.5	-7.5	1.8	-1.4	5.9	8.2	-3.3	2.0
	Set	3.3	8.5	7.1	4.1	-3.9	2.9	-1.0	5.3	4.1	2.5	2.3
	Dez	2.4	-1.3	3.7	2.2	1.7	2.6	-1.7	5.2	2.6	2.4	2.9
05	Mar	1.1	9.8	2.2	-0.5	-3.0	1.8	-1.2	6.9	2.6	-3.8	3.0
	Jun	1.7	4.6	5.3	-0.1	-4.6	2.2	1.5	4.6	2.4	-1.2	3.1
	Set	0.4	-2.6	4.7	1.9	-6.9	1.4	0.7	4.2	5.3	-4.2	3.1
	Dez	2.2	19.0	-0.5	4.6	-1.4	2.0	3.7	2.3	7.0	-1.3	1.9
06	Mar	2.7	5.3	1.8	3.9	2.3	2.7	2.9	2.9	5.1	1.3	2.8
	Jun	1.7	15.3	-0.2	1.8	-0.2	2.2	3.9	1.8	4.3	1.1	2.9
	Set	1.5	12.2	-0.7	4.3	-0.5	2.1	2.1	1.9	3.4	2.8	3.0
	Dez	3.9	10.2	1.7	3.5	5.2	3.4	4.0	2.3	4.7	4.8	2.6
07	Mar	3.2	4.2	3.6	4.0	1.6	2.8	1.9	1.6	2.5	7.2	2.3

	1	2	3	4	5	6	7	8	9	10	11
	Total	Short-term assets[2]	Financial investments	Trade credits and advances	Other credits	Total	Financial debt[3]	Shares and other equity	Trade credits and advances	Other credits	Non-financial assets
				Other credits granted			of which:		Other credits received		
	Financial assets					Financial liabilities					Memo items:

*CBA: Central de Balanços anual. / ACB: Annual Central Balance-Sheet Database. CBT: Central de Balanços trimestral. / QCB: Quarterly Central Balance-Sheet Database.
(1) Calculadas com base em saldos em fim de período para as empresas da Central de Balanços comuns em dois anos consecutivos./ Based on end-of-period figures for the same corporations in two consecutive years in the Central Balance-Sheet Database.
(2) Aplicações em depósitos, títulos negociáveis e outras aplicações de tesouraria. / Deposits, negotiable securities and other short-term financial investments
(3) Títulos excepto acções e empréstimos bancários. / Securities other than shares and bank loans.

G.5 Rácios

G.5 Ratios

G.5.1 RÁCIOS DE RENDIBILIDADE E DE DÍVIDA FINANCEIRA[1] — RATES OF RETURN AND FINANCIAL DEBT RATIOS[1]

Fonte / Source: Banco de Portugal; Instituto Nacional de Estatística

Em percentagem / In percentages

	Rendibilidade do capital investido[2]		Custo da dívida[3]		Rendibilidade dos capitais próprios[4]		Rendibilidade do capital investido - Custo da dívida		Rácio da dívida financeira[5]	
	ano t - 1	ano t	ano t - 1	ano t	ano t - 1	ano t	ano t - 1	ano t	ano t - 1	ano t
	1	2	3	4	5	6	7=1-3	8=2-4	9	10
CBA / ACB*										
01	7.1	5.7	6.8	7.5	7.3	4.9	0.4	-1.8	45.2	48.3
02	5.4	4.9	7.2	6.5	4.5	4.0	-1.7	-1.6	51.7	56.9
03	4.9	5.9	6.4	5.9	4.0	5.9	-1.5	0.0	58.2	54.8
04	5.7	6.8	5.7	5.5	5.6	7.6	-0.1	1.4	54.7	52.6
05	6.7	6.8	5.3	5.0	7.4	7.6	1.4	1.7	50.2	51.6
CBT / QCB*										
01 Dez	8.3	7.2	7.1	7.6	8.8	7.0	1.1	-0.4	48.5	52.0
02 Dez	6.5	6.1	7.5	6.7	5.9	5.8	-1.0	-0.5	55.0	57.8
03 Dez	6.4	7.3	6.6	6.0	6.2	8.2	-0.3	1.3	60.9	61.4
04 Mar	8.0	8.7	5.6	5.4	9.5	10.8	2.4	3.3	63.0	60.4
Jun	8.4	9.1	5.8	5.4	10.0	11.3	2.6	3.7	63.1	59.7
Set	8.7	9.2	5.8	5.4	10.5	11.4	2.9	3.7	62.5	59.0
Dez	7.5	8.4	6.0	5.7	8.4	10.1	1.5	2.8	61.6	58.0
05 Mar	8.7	8.5	5.4	5.3	10.5	10.1	3.3	3.2	54.0	49.9
Jun	8.8	8.2	5.4	5.4	10.6	9.7	3.4	2.9	53.4	50.5
Set	8.8	7.9	5.4	5.3	10.6	9.2	3.4	2.6	52.8	50.3
Dez	8.1	7.7	5.6	5.3	9.3	9.0	2.4	2.4	51.9	50.3
06 Mar	8.0	6.9	5.3	5.4	9.3	7.7	2.6	1.5	52.2	52.2
Jun	7.8	8.1	5.4	5.6	9.0	9.4	2.4	2.5	52.8	53.3
Set	7.3	8.2	5.3	5.7	8.4	9.5	2.0	2.5	52.7	53.1
Dez	7.3	8.0	5.3	6.0	8.4	9.1	2.0	2.0	52.8	53.3
07 Mar	8.1	8.9	5.7	6.8	9.3	9.9	2.4	2.1	51.0	51.1
	1	2	3	4	5	6	7=1-3	8=2-4	9	10
	year t - 1	year t	year t - 1	year t	year t - 1	year t	year t - 1	year t	year t - 1	year t
	Return on investment[2]		Debt cost[3]		Return on equity[4]		Return on investment - debt cost		Financial debt ratio[5]	

* CBA: Central de Balanços anual. / ACB: Annual Central Balance-Sheet Database. CBT: Central de Balanços trimestral. / QCB: Quarterly Central Balance-Sheet Database.
(1) Com base nas empresas da Central de Balanços comuns em dois anos consecutivos. / Based on the same corportions in two consecutive years in the Central Balance-Sheet Database.
(2) Rendibilidade do capital investido = (resultado corrente + juros suportados) / (acções e outras participações + dívida financeira). / Return on investment = (ordinary profit + interest costs) / (shares and other equity + financial debt).
(3) Custo da dívida = juros suportados / dívida financeira. / Debt cost = interest costs / financial debt.
(4) Rendibilidade dos capitais próprios = resultado corrente / acções e outras participações. / Return on equity = ordinary profit / shares and other equity.
(5) Rácio de dívida financeira = dívida financeira / acções e outras participações. / Financial debt ratio = financial debt / shares and other equity.

G.5.2 PRAZOS MÉDIOS DE RECEBIMENTOS[1][2] — DAYS IN RECEIVABLES[1][2]

Fonte / Source: Banco de Portugal; Instituto Nacional de Estatística

Em número de dias / In number of days

	Total		do qual: Face ao exterior[3] [4]		Pequenas e médias empresas		Grandes empresas	
	ano t - 1	ano t	ano t - 1	ano t	ano t - 1	ano t	ano t - 1	ano t
	1	2	3	4	5	6	7	8
CBA / ACB*								
01	66	69	.	.	80	85	59	62
02	69	69	.	.	83	84	62	61
03	68	69	.	.	83	88	61	60
04	69	68	.	.	86	85	61	60
05	68	67	.	.	84	86	58	57
CBT / QCB*								
01 Dez	60	63	53	58	74	81	57	60
02 Dez	62	66	57	58	81	87	59	63
03 Dez	66	65	58	64	86	88	63	61
04 Mar	69	67	65	65	86	88	65	63
Jun	68	67	66	66	86	89	65	63
Set	67	66	67	66	85	87	64	62
Dez	65	64	64	63	83	85	62	60
05 Mar	67	64	65	66	87	87	63	59
Jun	67	64	65	66	87	86	62	59
Set	66	63	65	66	85	87	61	58
Dez	64	62	62	64	84	86	59	57
06 Mar	62	61	67	65	80	83	58	56
Jun	62	60	67	64	81	83	58	55
Set	62	60	67	65	82	84	57	55
Dez	60	59	65	62	81	82	56	54
07 Mar	60	61	66	63	73	74	54	54
	1	2	3	4	5	6	7	8
	year t - 1	year t	year t - 1	year t	year t - 1	year t	year t - 1	year t
	Total		From non-residents[3] [4] of which:		Small and medium-sized corporations		Large corporations	

* CBA: Central de Balanços anual. / ACB: Annual Central Balance-Sheet Database. CBT: Central de Balanços trimestral. / QCB: Quarterly Central Balance-Sheet Database.
(1) Com base nas empresas da Central de Balanços comuns em dois anos consecutivos. / Based on the same corportions in two consecutive years in the Central Balance-Sheet Database.
(2) Prazos médios de recebimentos = (créditos comerciais e adiantamentos concedidos / vendas e prestações de serviços) x número de dias no período. / Days in receivables = Total trade credits and advances granted / turnover) x number of days in the period.
(3) Prazos médios de recebimentos com o exterior = (créditos comerciais e adiantamentos concedidos a entidades não residentes / exportações) x número de dias no período. / Days in receivables from non-residents = (trade credits and advances granted to non-residents / exports) x number of days in the period.
(4) Informação não disponível na CBA. / Information not available in the ACB.

G.5.3 PRAZOS MÉDIOS DE PAGAMENTOS[1][2] — DAYS IN ACCOUNTS PAYABLE[1][2]

Fonte / Source: Banco de Portugal; Instituto Nacional de Estatística

Em número de dias / In number of days

		Total		do qual: Face ao exterior[3] [4]		Pequenas e médias empresas		Grandes empresas	
		ano t - 1	ano t	ano t - 1	ano t	ano t - 1	ano t	ano t - 1	ano t
		1	2	3	4	5	6	7	8
CBA / ACB*									
01		61	63	.	.	69	70	57	59
02		62	63	.	.	69	71	59	59
03		63	65	.	.	72	76	59	59
04		65	63	.	.	73	72	61	59
05		62	63	.	.	69	72	58	58
CBT*/ QCB*									
01	Dez	53	56	42	48	62	66	51	54
02	Dez	56	59	48	50	68	72	54	58
03	Dez	58	58	49	53	71	72	56	55
04	Mar	60	60	59	57	69	72	58	57
	Jun	59	59	57	57	69	73	57	56
	Set	58	58	56	56	69	71	57	56
	Dez	58	57	54	53	67	69	56	55
05	Mar	60	58	58	56	66	65	59	57
	Jun	59	57	57	54	66	63	57	56
	Set	58	57	56	53	64	63	56	55
	Dez	57	56	53	51	63	63	55	55
06	Mar	57	54	56	51	60	62	56	52
	Jun	55	54	54	50	59	61	54	53
	Set	55	54	53	50	60	61	54	52
	Dez	55	54	51	49	59	60	54	53
07	Mar	55	55	53	51	54	55	55	55
		1 year t - 1	2 year t	3 year t - 1	4 year t	5 year t - 1	6 year t	7 year t - 1	8 year t
		Total		To non-residents[3] [4] of which:		Small and medium-sized corporations		Large corporations	

* CBA: Central de Balanços anual. / ACB: Annual Central Balance-Sheet Database. CBT: Central de Balanços trimestral. / QCB: Quarterly Central Balance-Sheet Database.
(1) Com base nas empresas da Central de Balanços comuns em dois anos consecutivos. / Based on the same corportions in two consecutive years in the Central Balance-Sheet Database.
(2) Prazo médio de pagamentos = (créditos comerciais e adiantamentos obtidos / (compras de mercadorias, de matérias primas, subsidiárias e de consumo + fornecimentos e serviços externos)) x número de dias no período. / Days in accounts payable = (Total trade credits and advances received / (purchases of goods for resale, raw materials, secundary and consumables + supplies and external services)) x number of days in the period.
(3) Prazo médio de pagamentos com o exterior = (créditos comerciais e adiantamentos obtidos de entidades não residentes / importações) x número de dias no período. / Days in accounts payable to non-residents = (trade credits and advances received from non-residents / imports) x number of days in the period.
(4) Informação não disponível na CBA. / Information not available in the ACB.

H. Estatísticas Gerais

H. General Statistics

H.0 Contas nacionais trimestrais

H.0 Quarterly national accounts

H.0.1 CONTAS NACIONAIS TRIMESTRAIS - ÓPTICA DA DESPESA - base 2000 (PIB pm)

QUARTERLY NATIONAL ACCOUNTS - EXPENDITURE APPROACH - 2000 base (GDPmp)

Fonte/Source: Instituto Nacional de Estatística

10^6 euros

		Preços correntes						Dados Encadeados em Volume (Ano de referência = 2000)					
		Despesas de consumo final		Formação bruta de capital	Exportações (f.o.b.)	Importações (f.o.b.)	PIB	Despesas de consumo final		Formação bruta de capital	Exportações (f.o.b.)	Importações (f.o.b.)	PIB
		Famílias residentes e ISFLSF	Administrações Públicas					Famílias residentes e ISFLSF	Administrações Públicas				
		1	2	3	4	5	6	7	8	9	10	11	12
04		92392.6	29742.3	33229.0	41024.9	52165.9	144222.9	82115.3	25719.3	30569.0	40756.6	52672.0	126424.1
05		96757.8	31552.6	33439.5	42501.0	55323.1	148927.8	83881.5	26290.7	29395.6	41195.9	53682.2	127017.0
06		101151.0	31982.4	34161.9	48311.1	60390.6	155215.8	84855.7	26167.6	28941.1	44800.1	56016.2	128683.3
02	IV	21478.5	6899.6	8276.6	9522.2	12145.1	34031.8	19899.5	6276.8	7727.7	9432.5	12284.1	31046.4
03	I	21639.2	6945.1	7914.9	9768.1	12137.7	34129.6	19904.2	6268.3	7513.3	9729.1	12231.0	31172.6
	II	21770.5	6988.9	7815.8	9517.9	11560.2	34532.9	19926.6	6260.5	7436.1	9563.2	12031.6	31139.3
	III	22100.8	7053.6	7966.6	9729.5	12096.0	34754.5	20103.5	6271.7	7540.4	9851.7	12536.6	31212.9
	IV	22311.1	7141.4	8017.9	9774.3	12079.9	35164.8	20181.6	6302.7	7445.0	9907.1	12590.6	31227.3
04	I	22595.7	7242.8	8053.4	10079.3	12527.2	35444.0	20308.8	6348.8	7652.5	10207.5	12877.3	31622.6
	II	22953.4	7367.8	8243.4	10421.3	12938.6	36047.3	20465.2	6403.5	7683.4	10345.3	13120.3	31760.9
	III	23331.1	7494.4	8421.1	10209.9	13245.7	36210.8	20624.4	6458.4	7664.5	10098.8	13267.3	31563.5
	IV	23512.4	7637.3	8511.1	10314.4	13454.4	36520.8	20716.9	6508.6	7568.6	10105.0	13407.1	31477.1
05	I	23775.4	7764.7	8252.1	10253.0	13512.3	36532.9	20892.9	6549.4	7524.2	10077.8	13439.5	31589.4
	II	24216.2	7870.3	8204.9	10530.7	13690.2	37131.9	21122.6	6575.0	7384.2	10386.4	13539.8	31912.5
	III	24250.6	7937.3	8445.9	10796.4	14018.7	37411.5	20877.5	6586.1	7287.7	10363.5	13377.3	31721.0
	IV	24515.6	7980.3	8536.6	10920.9	14101.9	37851.5	20988.5	6580.2	7199.5	10368.2	13325.6	31794.1
06	I	24841.4	7991.1	8721.8	11562.8	15190.0	37927.1	21125.5	6566.1	7447.7	10919.3	14106.8	31936.4
	II	25246.6	7999.2	8365.8	11927.9	14902.1	38637.4	21215.0	6549.7	7186.3	11159.7	13892.0	32202.6
	III	25491.3	7992.6	8563.4	12368.0	15361.6	39053.7	21253.0	6531.8	7261.4	11310.4	14106.1	32233.9
	IV	25571.7	7999.5	8510.9	12452.4	14936.9	39597.6	21262.2	6520.0	7045.7	11410.7	13911.3	32310.4
07	I	25848.7	7997.7	8599.6	12977.9	15445.2	39978.7	21383.8	6510.9	7272.8	11801.3	14373.0	32579.9

	1	2	3	4	5	6	7	8	9	10	11	12
	Resident households and NPISH	General Government	Gross capital formation	Exports (f.o.b.)	Imports (f.o.b.)	GDP	Resident households and NPISH	General Government	Gross capital formation	Exports (f.o.b.)	Imports (f.o.b.)	GDP
	Final consumption expenditure						Final consumption expenditure					
	Current prices						Volume Chain-linked series (Reference year = 2000)					

H.0.2 CONTAS NACIONAIS TRIMESTRAIS - ÓPTICA DA DESPESA - base 2000 (PIB pm)

Taxas de variação homóloga

QUARTERLY NATIONAL ACCOUNTS - EXPENDITURE APPROACH - 2000 base (GDPmp)

Year-on-year rate of changes

Fonte/Source: Instituto Nacional de Estatística

Em percentagem / In percentages

		Preços correntes						Dados Encadeados em Volume (Ano de referência = 2000)					
		Despesas de consumo final		Formação bruta de capital	Exportações (f.o.b.)	Importações (f.o.b.)	PIB	Despesas de consumo final		Formação bruta de capital	Exportações (f.o.b.)	Importações (f.o.b.)	PIB
		Famílias residentes e ISFLSF	Administrações Públicas					Famílias residentes e ISFLSF	Administrações Públicas				
		1	2	3	4	5	6	7	8	9	10	11	12
04		5.2	5.7	4.8	5.8	9.0	4.1	2.5	2.5	2.1	4.4	6.6	1.3
05		4.7	6.1	0.6	3.6	6.1	3.3	2.2	2.2	-3.8	1.1	1.9	0.5
06		4.5	1.4	2.2	13.7	9.2	4.2	1.2	-0.5	-1.5	8.7	4.3	1.3
02	IV	4.1	5.6	-6.8	1.5	-0.9	2.6	0.3	1.4	-10.5	0.7	-1.9	-1.5
03	I	2.8	4.4	-8.6	5.9	-0.8	2.4	-0.8	0.5	-10.8	5.2	-1.6	-1.1
	II	2.4	3.5	-10.2	-0.6	-6.4	1.7	-0.7	-0.1	-11.5	0.8	-3.7	-1.9
	III	2.3	3.1	-6.5	1.8	-2.5	1.9	-0.2	-0.1	-7.0	4.5	-0.4	-0.5
	IV	3.9	3.5	-3.1	2.6	-0.5	3.3	1.4	0.4	-3.7	5.0	2.5	0.6
04	I	4.4	4.3	1.7	3.2	3.2	3.9	2.0	1.3	1.9	4.9	5.3	1.4
	II	5.4	5.4	5.5	9.5	11.9	4.4	2.7	2.3	3.3	8.2	9.0	2.0
	III	5.6	6.2	5.7	4.9	9.5	4.2	2.6	3.0	1.6	2.5	5.8	1.1
	IV	5.4	6.9	6.2	5.5	11.4	3.9	2.7	3.3	1.7	2.0	6.5	0.8
05	I	5.2	7.2	2.5	1.7	7.9	3.1	2.9	3.2	-1.7	-1.3	4.4	-0.1
	II	5.5	6.8	-0.5	1.0	5.8	3.0	3.2	2.7	-3.9	0.4	3.2	0.5
	III	3.9	5.9	0.3	5.7	5.8	3.3	1.2	2.0	-4.9	2.6	0.8	0.5
	IV	4.3	4.5	0.3	5.9	4.8	3.6	1.3	1.1	-4.9	2.6	-0.6	1.0
06	I	4.5	2.9	5.7	12.8	12.4	3.8	1.1	0.3	-1.0	8.4	5.0	1.1
	II	4.3	1.6	2.0	13.3	8.9	4.1	0.4	-0.4	-2.7	7.4	2.6	0.9
	III	5.1	0.7	1.4	14.6	9.6	4.4	1.8	-0.8	-0.4	9.1	5.4	1.6
	IV	4.3	0.2	-0.3	14.0	5.9	4.6	1.3	-0.9	-2.1	10.1	4.4	1.6
07	I	4.1	0.1	-1.4	12.2	1.7	5.4	1.2	-0.8	-2.3	8.1	1.9	2.0

	1	2	3	4	5	6	7	8	9	10	11	12
	Resident households and NPISH	General Government	Gross capital formation	Exports (f.o.b.)	Imports (f.o.b.)	GDP	Resident households and NPISH	General Government	Gross capital formation	Exports (f.o.b.)	Imports (f.o.b.)	GDP
	Final consumption expenditure						Final consumption expenditure					
	Current prices						Volume Chain-linked series (Reference year = 2000)					

H.1 Indicadores de actividade económica

H.1 Economic activity indicators

H.1.1 ÍNDICES DE PRODUÇÃO INDUSTRIAL[1]

Continente, corrigido dos dias úteis, base 2000=100

INDUSTRIAL PRODUCTION INDICES[1]

Mainland, adjusted for working days, 2000=100

Fonte / Source: Instituto Nacional de Estatística

		Total geral (100.00 %) 1	Indústria extractiva (1.86 %) 2	Produção e distribuição de electricidade, gás e água (11.85 %) 3	Indústria transformadora (86.28 %) 4	Bens de consumo (33.98 %) 5	Bens de consumo duradouro (4.95 %) 6	Bens de consumo não duradouro (29.13 %) 7	Bens intermédios (38.48%) 8	Bens de investimento (13.28%) 9	Energia (14.25%) 10
04		100.0	91.1	91.2	101.4	94.6	96.6	94.3	111.3	87.4	93.9
05		100.3	89.1	105.8	99.8	90.8	87.4	91.4	111.8	84.7	106.5
06		103.1	80.3	113.8	102.1	90.4	82.2	91.8	116.7	84.6	113.7
05	Dez	98.4	77.1	123.2	95.5	88.4	82.3	89.4	106.4	76.5	121.1
06	Jan	101.8	80.1	124.4	99.2	87.0	80.2	88.2	113.0	85.7	122.0
	Fev	95.7	73.4	111.1	94.1	80.9	73.7	82.1	109.6	79.1	109.3
	Mar	110.8	88.3	122.0	109.8	94.7	87.4	95.9	127.7	91.4	121.8
	Abr	96.2	75.0	112.2	94.4	79.6	75.6	80.3	110.2	80.3	112.4
	Mai	106.7	90.8	107.6	106.9	91.6	92.3	91.4	124.0	93.3	108.5
	Jun	107.0	91.4	100.9	108.1	91.3	83.5	92.6	128.2	89.0	103.8
	Jul	107.8	83.9	113.2	107.6	98.2	85.2	100.3	121.0	88.4	113.1
	Ago	85.0	64.7	103.0	82.9	80.2	52.2	84.8	90.6	58.6	105.8
	Set	107.6	83.3	95.6	109.8	99.6	91.8	100.9	123.5	91.0	99.6
	Out	105.6	79.1	103.8	106.4	93.5	94.7	93.3	120.6	93.3	105.4
	Nov	110.7	82.0	122.9	109.6	103.1	94.5	104.5	120.3	91.9	120.2
	Dez	101.8	71.6	148.9	95.9	85.1	74.9	86.8	111.5	72.8	142.1
07	Jan	107.7	83.0	138.3	104.0	89.5	74.3	92.0	120.4	90.3	132.8
	Fev	100.3	79.2	111.8	99.2	84.2	73.6	86.0	115.9	85.9	110.0
	Mar	113.3	99.5	112.9	113.6	96.6	91.6	97.4	135.7	94.9	109.7
	Abr	98.8	84.9	91.8	100.0	81.9	76.4	82.8	119.8	84.3	95.6
	Mai	108.9	102.3	98.0	110.6	91.8	93.8	91.5	132.1	95.1	100.2

	1 Overall	2 Mining and quarrying	3 Production and distribution of electricity, gas and water	4 Manufacturing	5 Consumption goods	6 Durable consumption goods	7 Non-durable consumption goods	8 Intermediate goods	9 Investment goods	10 Energy

(1) Entre parêntesis, os pesos de cada sector. / Sectoral weights presented in brackets.

H.1.2 ÍNDICES DE VOLUME DE NEGÓCIOS NA INDÚSTRIA[1]

base 2000=100

INDUSTRIAL TURNOVER INDICES[1]

2000=100

Fonte / Source: Instituto Nacional de Estatística

		Total geral (100.00 %) 1	Indústria extractiva (1.28 %) 2	Indústria transformadora (98.72 %) 3	Bens de consumo (36.84 %) 4	Bens de consumo duradouro (5.43 %) 5	Bens de consumo não duradouro (31.41 %) 6	Bens intermédios (39.22 %) 7	Bens de investimento (15.71 %) 8	Energia (8.24%) 9
04		103.2	101.1	103.3	103.2	102.1	103.4	107.0	89.6	111.3
05		104.5	109.3	104.5	100.6	96.8	101.3	107.6	91.1	132.8
06		111.1	128.4	110.9	99.9	91.2	101.4	118.5	96.5	154.3
05	Dez	103.3	128.6	103.0	98.0	85.5	100.2	104.1	94.4	140.7
06	Jan	101.5	98.5	101.6	94.0	88.5	95.0	110.1	79.5	136.2
	Fev	97.8	109.2	97.7	88.3	83.2	89.2	106.3	78.2	137.6
	Mar	119.8	128.3	119.7	108.3	101.1	109.6	127.8	105.8	159.8
	Abr	100.2	99.0	100.2	86.7	81.8	87.6	104.0	85.5	170.5
	Mai	119.5	179.1	118.7	103.4	104.8	103.1	129.7	106.5	168.0
	Jun	117.5	152.0	117.0	104.3	94.6	105.9	125.7	104.4	162.5
	Jul	117.7	147.2	117.3	105.8	89.9	108.6	123.8	100.4	174.6
	Ago	95.5	106.2	95.4	88.5	63.4	92.8	97.1	67.9	172.5
	Set	119.1	131.4	118.9	106.8	99.9	107.9	129.4	106.8	148.2
	Out	117.6	103.7	117.8	105.7	102.8	106.2	127.0	103.1	153.7
	Nov	118.7	139.5	118.5	107.7	105.8	108.0	129.5	115.3	123.4
	Dez	108.7	147.0	108.3	99.2	79.0	102.7	111.8	104.7	144.7
07	Jan	109.9	79.9	110.3	97.9	89.4	99.3	122.7	95.7	129.6
	Fev	105.8	112.6	105.7	91.8	84.0	93.1	119.1	97.0	122.1
	Mar	126.0	143.4	125.7	110.1	103.2	111.3	142.8	111.0	145.5
	Abr	109.7	127.0	109.5	92.1	85.1	93.3	122.2	101.6	144.2
	Mai	124.4	150.4	124.1	105.0	102.4	105.4	139.3	115.4	157.8

	1 Overall	2 Mining and quarrying	3 Manufacturing	4 Consumption goods	5 Durable consumption goods	6 Non-durable consumption goods	7 Intermediate goods	8 Investment goods	9 Energy

(1) Entre parêntesis, os pesos de cada sector. / Sectoral weights presented in brackets.

H.1.3 INQUÉRITO DE CONJUNTURA À INDÚSTRIA TRANSFORMADORA[1]

Total, saldos de respostas extremas
Valores não corrigidos de sazonalidade

MANUFACTURING SURVEY[1]

Total, balance of respondents
Not seasonally adjusted

Fonte / Source: Instituto Nacional de Estatística

		Produção actual	Procura global	Procura interna	Procura externa	Produção prevista	Stocks de produtos acabados	Preços de venda previstos
		1	2	3	4	5	6	7
04		-7	-22	-28	-19	0	5	2
05		-6	-24	-30	-24	-1	5	1
06		-2	-17	-27	-14	2	8	6
06	Jan	-12	-18	-26	-16	-4	5	20
	Fev	-7	-18	-27	-20	3	10	2
	Mar	-13	-24	-28	-22	0	10	3
	Abr	-2	-28	-35	-18	2	5	2
	Mai	-1	-23	-31	-22	6	9	15
	Jun	9	-13	-23	-2	1	14	7
	Jul	6	-5	-32	-12	1	12	2
	Ago	-2	-16	-24	-14	2	6	2
	Set	0	-14	-24	-15	7	8	4
	Out	-4	-16	-26	-13	6	10	4
	Nov	6	-11	-21	-7	1	4	5
	Dez	-1	-18	-24	-12	-1	2	8
07	Jan	0	-13	-22	-10	7	5	7
	Fev	4	-10	-17	-9	13	5	3
	Mar	0	-10	-22	-2	9	4	5
	Abr	11	-7	-20	-9	6	4	4
	Mai	11	-2	-17	-1	6	4	0
	Jun	14	-2	-34	4	-1	2	4
		1 Production trend	2 Order books	3 Domestic order books	4 Export order books	5 Production expectations	6 Finished products stocks	7 Selling-price expectations

(1) Os saldos de respostas extremas correspondem à diferença entre as percentagens de resposta positiva e negativa. / Percentage balance is the difference between positive and negative answers.

H.1.4 INQUÉRITO DE CONJUNTURA À INDÚSTRIA TRANSFORMADORA[1]

Bens de consumo, saldos de respostas extremas
Valores não corrigidos de sazonalidade

MANUFACTURING SURVEY[1]

Consumption, balance of respondents
Not seasonally adjusted

Fonte / Source: Instituto Nacional de Estatística

		Produção actual	Procura global	Procura interna	Procura externa	Produção prevista	Stocks de produtos acabados	Preços de venda previstos
		1	2	3	4	5	6	7
04		-12	-32	-34	-34	-2	8	-3
05		-14	-35	-37	-39	-8	4	-4
06		-4	-24	-30	-27	-2	11	1
06	Jan	-9	-27	-28	-31	-3	4	6
	Fev	-5	-25	-30	-39	1	11	-1
	Mar	-12	-35	-35	-38	-9	14	-5
	Abr	-5	-33	-39	-30	0	7	-7
	Mai	-3	-27	-31	-34	4	6	-3
	Jun	3	-18	-21	-20	1	13	3
	Jul	4	-25	-35	-26	1	18	1
	Ago	-8	-24	-32	-20	-9	9	0
	Set	1	-15	-24	-25	-3	13	1
	Out	-5	-19	-26	-22	-5	12	-2
	Nov	0	-12	-24	-14	-4	13	5
	Dez	-11	-26	-31	-19	0	8	17
07	Jan	-6	-21	-25	-20	3	15	7
	Fev	-1	-17	-19	-21	4	11	-3
	Mar	-5	-14	-27	-12	7	8	0
	Abr	0	-14	-22	-21	2	8	0
	Mai	2	-12	-23	-12	15	6	5
	Jun	4	-9	-19	-3	6	-1	10
		1 Production trend	2 Order books	3 Domestic order books	4 Export order books	5 Production expectations	6 Finished products stocks	7 Selling-price expectations

(1) Os saldos de respostas extremas correspondem à diferença entre as percentagens de resposta positiva e negativa. / Percentage balance is the difference between positive and negative answers.

H.1.5 INQUÉRITO DE CONJUNTURA À INDÚSTRIA TRANSFORMADORA[1]

Bens intermédios, saldos de respostas extremas
Valores não corrigidos de sazonalidade

MANUFACTURING SURVEY[1]

Intermediate goods, balance of respondents
Not seasonally adjusted

Fonte / Source: Instituto Nacional de Estatística

		Produção actual	Procura global	Procura interna	Procura externa	Produção prevista	Stocks de produtos acabados	Preços de venda previstos
		1	2	3	4	5	6	7
04		-2	-14	-23	-5	4	4	6
05		-1	-21	-27	-15	3	8	4
06		-3	-17	-26	-8	3	5	11
06	Jan	-12	-18	-24	-1	1	5	36
	Fev	-12	-18	-27	-9	4	5	2
	Mar	-7	-20	-28	-13	9	7	10
	Abr	-1	-22	-29	-4	6	6	7
	Mai	-3	-22	-30	-10	2	13	33
	Jun	6	-18	-24	-1	3	3	8
	Jul	6	8	-25	-3	3	5	4
	Ago	0	-15	-22	-15	6	4	6
	Set	-3	-20	-26	-14	2	7	8
	Out	-6	-21	-24	-10	1	11	8
	Nov	-1	-17	-23	-6	2	0	6
	Dez	-6	-19	-25	-12	0	-1	1
07	Jan	-8	-16	-23	-5	10	-1	7
	Fev	5	-11	-17	-4	11	2	8
	Mar	2	-12	-18	0	6	3	12
	Abr	10	-9	-20	0	6	1	5
	Mai	13	-7	-17	2	-2	5	0
	Jun	6	-7	-50	2	4	2	4
		1 Production trend	2 Order books	3 Domestic order books	4 Export order books	5 Production expectations	6 Finished products stocks	7 Selling-price expectations

(1) Os saldos de respostas extremas correspondem à diferença entre as percentagens de resposta positiva e negativa. / Percentage balance is the difference between positive and negative answers.

H.1.6 INQUÉRITO DE CONJUNTURA À INDÚSTRIA TRANSFORMADORA[1]

Fabricação de automóveis, saldos de respostas extremas
Valores não corrigidos de sazonalidade

MANUFACTURING SURVEY[1]

Vehicles manufacturing, balance of respondents
Not seasonally adjusted

Fonte / Source: Instituto Nacional de Estatística

		Produção actual	Procura global	Procura interna	Procura externa	Produção prevista	Stocks de produtos acabados	Preços de venda previstos
		1	2	3	4	5	6	7
04		-25	-20	-22	-1	-22	13	1
05		-7	7	-14	7	-2	1	2
06		14	7	-25	12	7	12	3
06	Jan	-59	14	-19	3	-66	0	5
	Fev	-12	2	-32	4	-12	12	0
	Mar	-71	-12	-17	0	-12	0	0
	Abr	0	-46	-65	0	0	0	19
	Mai	47	2	-27	1	54	12	12
	Jun	74	47	-27	84	-5	75	0
	Jul	35	5	-77	30	-12	34	0
	Ago	13	13	0	3	13	0	0
	Set	7	12	-10	3	71	5	0
	Out	-5	9	-32	-1	71	0	0
	Nov	71	14	-2	7	0	0	0
	Dez	71	27	12	7	-14	0	0
07	Jan	83	14	8	11	0	0	0
	Fev	14	14	8	11	74	0	0
	Mar	14	14	-6	11	20	0	0
	Abr	89	20	-6	11	6	0	0
	Mai	20	20	-6	3	0	0	0
	Jun	89	20	-6	11	-69	0	0
		1 Production trend	2 Order books	3 Domestic order books	4 Export order books	5 Production expectations	6 Finished products stocks	7 Selling-price expectations

(1) Os saldos de respostas extremas correspondem à diferença entre as percentagens de resposta positiva e negativa. / Percentage balance is the difference between positive and negative answers.

H.1.7 INQUÉRITO DE CONJUNTURA À INDÚSTRIA TRANSFORMADORA[1]

Outros bens de equipamento, saldos de respostas extremas
Valores não corrigidos de sazonalidade

MANUFACTURING SURVEY[1]

Other equipment goods, balance of respondents
Not seasonally adjusted

Fonte / Source: Instituto Nacional de Estatística

		Produção actual 1	Procura global 2	Procura interna 3	Procura externa 4	Produção prevista 5	Stocks de produtos acabados 6	Preços de venda previstos 7
04		0	-26	-32	-19	0	-1	0
05		1	-21	-27	-9	6	0	6
06		4	-11	-24	-4	10	5	9
06	Jan	10	-19	-29	-18	12	14	15
	Fev	10	-7	-20	4	19	27	12
	Mar	3	-4	-15	-1	7	19	11
	Abr	2	-14	-28	-18	-1	-1	1
	Mai	-15	-31	-30	-25	-4	-3	1
	Jun	1	-12	-17	-3	5	12	20
	Jul	-8	-13	-26	-12	-1	0	1
	Ago	10	-13	-24	-4	17	12	1
	Set	10	0	-19	14	23	2	-3
	Out	9	-4	-28	11	17	-5	11
	Nov	15	-5	-22	9	17	-9	14
	Dez	1	-9	-25	-1	3	-5	19
07	Jan	4	3	-31	6	5	-3	13
	Fev	5	1	-22	1	12	-5	4
	Mar	-2	6	-24	30	13	-2	-7
	Abr	-1	11	-21	10	21	8	12
	Mai	7	23	-17	18	29	-1	-11
	Jun	6	27	-14	25	23	14	-8

	1 Production trend	2 Order books	3 Domestic order books	4 Export order books	5 Production expectations	6 Finished products stocks	7 Selling-price expectations

(1) Os saldos de respostas extremas correspondem à diferença entre as percentagens de resposta positiva e negativa. / Percentage balance is the difference between positive and negative answers.

H.1.8 CAPACIDADE PRODUTIVA NA INDÚSTRIA TRANSFORMADORA

Grau de utilização total e por tipo de bens
Valores não corrigidos de sazonalidade

RATE OF CAPACITY UTILIZATION IN MANUFACTURING

Breakdown by type of goods
Not seasonally adjusted

Fonte / Source: Instituto Nacional de Estatística

		Total 1	Por tipo de bens: Consumo 2	Intermédios 3	Fabricação de automóveis 4	Outros bens de equipamento 5
01	IV	79	77	78	91	90
02	I	80	82	76	96	74
	II	81	77	81	93	89
	III	82	82	81	94	82
	IV	77	75	78	94	74
03	I	77	74	77	97	75
	II	77	75	77	90	74
	III	86	90	82	94	75
	IV	80	79	79	92	80
04	I	78	77	76	92	81
	II	81	76	84	92	80
	III	82	77	83	93	84
	IV	81	75	84	93	79
05	I	78	72	78	95	81
	II	80	75	82	93	79
	III	82	77	83	93	87
	IV	78	76	82	62	82
06	I	76	73	77	78	78
	II	79	78	80	82	78
	III	80	80	82	67	82
	IV	80	80	81	69	80
07	I	80	79	82	71	82

	1 Total	2 Consumption	3 Intermediate	4 Vehicles manufacturing	5 Other equipment
		By type of goods			

H.1.9 CONSTRUÇÃO E OBRAS PÚBLICAS — CONSTRUCTION AND PUBLIC WORKS

Fonte / Source: coluna/column (1) Cimpor e Secil; (2), (3) AECOPS; (4), (5) ANEOP

		Vendas de cimento (média 1990=100) 1	Capacidade produtiva utilizada (em %) 2	Carteira de encomendas (meses) 3	Obras públicas adjudicadas (10^3 euros) 4	Promoções de obras públicas (10^3euros) 5
04		112.3	73.5	8.7	4 113 936	3 976 284
05		108.6	76.0	9.1	3 576 592	3 422 002
06		102.1	74.4	9.8	2 529 514	3 501 115
06	Jan	109.5	74.8	9.4	206 757	220 313
	Fev	98.1	75.2	9.5	209 415	172 146
	Mar	115.1	73.9	10.2	322 383	198 089
	Abr	99.5	74.9	9.6	236 283	178 893
	Mai	118.5	71.6	9.6	151 220	384 500
	Jun	105.4	74.1	9.9	207 221	311 033
	Jul	105.1	75.4	9.8	139 708	523 811
	Ago	96.9	72.2	9.9	220 022	399 852
	Set	98.9	74.6	9.5	237 997	319 899
	Out	100.5	74.7	10.1	196 496	271 185
	Nov	98.2	75.0	9.8	215 175	316 356
	Dez	79.5	76.0	9.8	186 838	205 038
07	Jan	103.5	73.5	10.5	301 771	286 059
	Fev	91.9	70.6	10.2	418 834	122 857
	Mar	114.4	73.7	10.4	346 134	137 803
	Abr	98.9	73.9	10.3	341 577	124 057
	Mai	112.1	77.0	10.4	188 586	191 664
	Jun	99.8	73.7	10.4	.	.
		1 Sales of Cement (average 1990=100)	2 Rate of capacity utilization (%)	3 Order books (months)	4 Government contracts (10^3 euros)	5 Public works procurement (10^3euros)

H.1.10 LICENÇAS DE CONSTRUÇÃO E OBRAS CONCLUÍDAS(1) — PERMITS ISSUED AND BUILDING COMPLETIONS(1)

Fonte / Source: Instituto Nacional de Estatística

		Licenças de construção				Obras concluídas				
		Total	Novas	Habitação		Total		Habitação		
				Total	Novas	Número	Novas	Número	Novas	
							Número		Número	Fogos
		1	2	3	4	5	6	7	8	9
01	IV	14 592	12 151	11 958	10 196	14 233	11 757	11 676	9 943	28 500
02	I	14 237	11 341	11 381	9 537	14 385	12 149	12 014	10 381	27 418
	II	16 704	13 071	13 219	10 940	15 980	13 517	13 496	11 592	31 769
	III	16 917	13 098	13 551	11 098	17 108	14 538	14 830	12 756	40 656
	IV	14 567	11 248	11 456	9 299	14 845	12 398	12 531	10 624	23 434
03	I	13 471	10 304	10 595	8 547	12 864	10 725	10 763	9 100	20 618
	II	14 975	11 478	11 869	9 591	13 719	11 360	11 561	9 696	22 958
	III	14 288	10 824	11 335	9 054	14 298	11 925	12 138	10 275	23 490
	IV	14 880	11 154	11 741	9 434	13 200	10 969	11 180	9 481	21 034
04	I	12 791	9 685	9 971	8 127	10 325	8 543	8 705	7 305	15 865
	II	14 440	10 756	11 026	8 829	9 830	8 080	8 369	7 010	17 681
	III	13 457	9 981	10 348	8 193	9 939	8 051	8 424	6 938	16 410
	IV	13 013	9 773	10 151	8 166	11 930	9 790	10 121	8 440	18 475
05	I	13 106	10 020	10 242	8 377	10 932	9 090	9 348	7 881	17 425
	II	13 545	10 145	10 383	8 456	9 622	8 003	8 258	6 983	16 411
	III	12 588	9 463	9 815	7 854	9 599	7 844	8 227	6 820	16 313
	IV	12 420	9 333	9 831	7 955	8 537	7 040	7 300	6 147	13 579
06	I	13 131	9 849	10 212	8 297	8 485	6 846	7 220	5 943	12 862
	II	12 656	9 537	9 822	8 031	8 218	6 724	7 004	5 820	13 624
	III	11 518	8 599	8 868	7 200	9 127	7 405	7 644	6 331	14 715
	IV	11 047	8 321	8 483	6 895	8 806	7 171	7 308	6 087	13 839
07	I	11 587	8 932	9 078	7 439	6 181	5 096	5 243	4 408	10 574
		1 Total	2 New	3 Total	4 New	5 Number	6 Number	7 Number	8 Number	9 Dwellings
				Residential		Total	New	Residential	New	
		Permits issued				Building completions				

(1) Colunas/Columns (1, 3, 5, 7) Inclui construções novas, ampliações, transformações e restaurações de edifícios. / includes new buildings, additions and alterations to existing buildings.

H.1.11 INQUÉRITO DE CONJUNTURA À CONSTRUÇÃO E OBRAS PÚBLICAS[1] (continua)
Saldos de respostas extremas, novas séries
Valores não corrigidos de sazonalidade

CONSTRUCTION AND PUBLIC WORKS SURVEY[1] (to be continued)
Balance of respondents, new series
Not seasonally adjusted

Fonte / Source: Instituto Nacional de Estatística

		Apreciação da actividade				Carteira de encomendas			
		Total	Habitação	Edifícios não residenciais	Obras públicas	Total	Habitação	Edifícios não residenciais	Obras públicas
		1	2	3	4	5	6	7	8
04		-29	-34	-27	-22	-64	-68	-61	-59
05		-25	-31	-17	-18	-60	-65	-56	-51
06		-30	-32	-14	-35	-66	-69	-51	-68
06	Jan	-36	-36	-24	-43	-64	-66	-45	-70
	Fev	-32	-35	-12	-38	-67	-70	-51	-70
	Mar	-31	-32	-16	-40	-61	-67	-49	-59
	Abr	-33	-31	-23	-43	-63	-68	-51	-63
	Mai	-32	-36	-19	-32	-66	-70	-49	-67
	Jun	-31	-34	-14	-35	-68	-69	-54	-73
	Jul	-24	-29	-8	-22	-66	-71	-49	-66
	Ago	-24	-29	-4	-28	-65	-65	-56	-68
	Set	-28	-32	-22	-26	-66	-68	-55	-69
	Out	-31	-31	-13	-41	-66	-70	-53	-67
	Nov	-26	-27	-10	-35	-66	-68	-50	-70
	Dez	-27	-27	-7	-39	-70	-74	-48	-73
07	Jan	-23	-32	-6	-16	-64	-67	-53	-61
	Fev	-29	-30	-31	-26	-68	-72	-59	-67
	Mar	-24	-25	-6	-33	-65	-65	-48	-75
	Abr	-20	-22	-11	-22	-63	-64	-51	-70
	Mai	-23	-27	-6	-30	-59	-60	-41	-68
	Jun	-24	-32	6	-26	-58	-62	-40	-66

	1	2	3	4	5	6	7	8
	Total	Residencial buildings	Non-residencial buildings	Public works	Total	Residencial buildings	Non-residencial buildings	Public works
	Activity appraisal				Order books			

H.1.11 INQUÉRITO DE CONJUNTURA À CONSTRUÇÃO E OBRAS PÚBLICAS[1] (continuação)
Saldos de respostas extremas, novas séries
Valores não corrigidos de sazonalidade

CONSTRUCTION AND PUBLIC WORKS SURVEY[1] (continued)
Balance of respondents, new series
Not seasonally adjusted

Fonte / Source: Instituto Nacional de Estatística

		Perspectivas de emprego				Perspectivas de preços			
		Total	Habitação	Edifícios não residenciais	Obras públicas	Total	Habitação	Edifícios não residenciais	Obras públicas
		1	2	3	4	5	6	7	8
04		-26	-26	-27	-25	-18	-18	-17	-19
05		-25	-27	-25	-22	-18	-17	-18	-19
06		-29	-28	-23	-35	-20	-17	-22	-28
06	Jan	-29	-28	-25	-36	-20	-17	-19	-26
	Fev	-25	-26	-18	-27	-19	-18	-19	-22
	Mar	-30	-28	-31	-35	-18	-14	-19	-25
	Abr	-29	-28	-26	-34	-20	-15	-22	-27
	Mai	-31	-30	-18	-37	-20	-14	-25	-29
	Jun	-29	-30	-20	-34	-21	-17	-19	-32
	Jul	-29	-27	-27	-34	-25	-19	-32	-34
	Ago	-30	-31	-25	-33	-21	-17	-24	-28
	Set	-30	-30	-22	-35	-21	-17	-21	-30
	Out	-32	-30	-18	-42	-24	-20	-27	-30
	Nov	-27	-26	-17	-36	-18	-16	-17	-23
	Dez	-31	-27	-30	-40	-18	-16	-16	-24
07	Jan	-22	-24	-21	-23	-21	-17	-22	-28
	Fev	-25	-25	-20	-24	-18	-17	-15	-22
	Mar	-19	-19	-16	-23	-16	-14	-13	-23
	Abr	-20	-21	-11	-23	-17	-16	-14	-22
	Mai	-20	-21	-14	-22	-18	-16	-21	-21
	Jun	-24	-26	-18	-21	-18	-16	-15	-23

	1	2	3	4	5	6	7	8
	Total	Residencial buildings	Non-residencial buildings	Public works	Total	Residencial buildings	Non-residencial buildings	Public works
	Employment expectations				Price expectations			

(1) Os saldos de respostas extremas correspondem à diferença entre as percentagens de resposta positiva e negativa. / Percentage balance is the difference between positive and negative answers.

H.1.12 ENERGIA[1]

ENERGY[1]

Fonte / Source: coluna / column (1-6) Rede Eléctrica Nacional; (7-10) Direcção-Geral de Energia

		Electricidade						Gasolina	Gasóleo	Fuelóleo	Fuelóleo, excepto para centrais térmicas
		Produção			Importação	Exportação	Consumo				
		Total (GWh) 1	Hidráulica (GWh) 2	Térmica (GWh) 3	(GWh) 4	(GWh) 5	(GWh) 6	(ton) 7	(ton) 8	(ton) 9	(ton) 10
04		34 965	9 216	25 749	7 461	976	45 498	1 924 695	5 484 812	2 172 532	1 600 411
05		35 142	4 523	30 619	7 530	703	47 940	1 804 413	5 450 939	2 755 129	1 511 748
06		35 684	10 204	25 480	7 729	2 283	49 178	1 678 058	5 278 632	1 783 775	1 338 146
06	Jan	3 384	648	2 736	787	82	4 724	134 604	446 314	240 532	127 046
	Fev	2 996	469	2 527	644	73	4 163	126 828	413 979	210 085	107 482
	Mar	3 012	1 180	1 832	649	145	4 330	143 685	467 782	136 233	122 140
	Abr	2 677	961	1 716	432	149	3 635	139 026	412 280	107 233	99 618
	Mai	2 817	626	2 191	661	117	3 906	140 342	459 278	130 782	119 898
	Jun	2 698	464	2 234	743	71	3 874	136 544	435 208	147 533	118 456
	Jul	3 142	512	2 630	686	158	4 189	147 312	443 811	134 093	89 047
	Ago	2 902	339	2 563	411	54	3 890	157 490	443 589	145 831	101 844
	Set	2 702	372	2 330	823	111	3 937	137 206	431 566	152 617	102 741
	Out	2 646	861	1 785	740	205	3 998	136 415	449 433	129 031	119 429
	Nov	2 980	1 659	1 321	622	466	3 991	131 713	430 327	126 722	117 265
	Dez	3 728	2 113	1 615	531	652	4 541	146 893	445 065	123 083	113 180
07	Jan	3 732	1 088	2 644	760	509	4 765	130 136	444 399	233 170	125 738
	Fev	2 799	1 316	1 483	636	195	4 178	119 339	400 355	152 781	107 969
	Mar	2 765	1 467	1 298	681	179	4 291	135 952	464 636	128 918	120 581
	Abr	2 541	740	1 801	889	287	3 871	131 315	426 910	106 635	99 617
	Mai	2 627	921	1 706	767	162	4 013	.	.	.	.
	Jun	2 608	759	1 849	762	252	3 877	.	.	.	.

	1	2	3	4	5	6	7	8	9	10
	Total (GWh)	Hydro (GWh)	Thermal (GWh)	Imports (GWh)	Exports (GWh)	Consumption (GWh)	Gasoline (ton)	Diesel (ton)	Fuel (ton)	Industry consumption of fuel (ton)
	Production									
	Electricity									

(1) (1-3) Emissão. / Power emission. (6) Consumo total, referido a emissão (inclui emissão total, trocas com o estrangeiro, recepção de autoprodutores, abatidos do consumo em bombagem hidro-eléctrica). / Total consumption, emission related (including total power emission, power imports and exports, power surplus from energy self-sufficient plants fed into the national grid, deducted from consumption for hydroelectric pumping).

H.1.13 INQUÉRITO DE CONJUNTURA AO COMÉRCIO[1]

Saldos de respostas extremas, novas séries
Valores não corrigidos de sazonalidade

TRADE SURVEY[1]

Balance of respondents, new series
Not seasonally adjusted

Fonte / Source: Instituto Nacional de Estatística

		Vendas		Existências		Persp.encomendas a fornecedores		Preços de venda		Actividade no mês		Actividade próximos 6 meses		Perspectivas de volume de venda		Perspectivas de preços de venda	
		Grosso 1	Retalho 2	Grosso 3	Retalho 4	Grosso 5	Retalho 6	Grosso 7	Retalho 8	Grosso 9	Retalho 10	Grosso 11	Retalho 12	Grosso 13	Retalho 14	Grosso 15	Retalho 16
04		-6	-11	3	5	-7	-11	6	4	-14	-29	5	5	4	9	9	14
05		-13	-12	2	7	-10	-17	2	8	-18	-29	1	-3	-4	-4	7	17
06		-8	-13	1	13	-7	-11	7	11	-13	-29	4	1	3	2	7	18
06	Jan	-13	-5	-2	7	-16	-12	12	34	-14	-16	-4	3	-6	-5	16	28
	Fev	-13	-15	0	14	-6	-9	12	10	-10	-26	6	5	-	-	-	-
	Mar	-17	-27	7	21	-16	-17	10	12	-19	-37	-1	3	-	-	-	-
	Abr	-9	-13	4	6	-7	-6	2	13	-15	-18	8	3	2	2	2	19
	Mai	-14	-26	2	19	-5	-14	13	20	-19	-38	3	-4	-	-	-	-
	Jun	-1	-5	8	15	-2	-16	7	11	-15	-30	2	0	-	-	-	-
	Jul	-4	-18	3	8	0	-12	11	13	-11	-20	5	-1	5	-1	6	15
	Ago	-13	-9	5	6	-3	-9	5	5	-2	-32	4	-4	-	-	-	-
	Set	-3	-19	-6	18	3	-17	-2	7	-15	-38	13	-2	-	-	-	-
	Out	5	-9	-3	12	1	-1	3	-1	-5	-27	17	11	7	16	5	7
	Nov	-1	-2	1	8	-11	1	5	2	-10	-35	-5	2	-	-	-	-
	Dez	-12	-8	-5	17	-18	-16	5	8	-19	-30	5	0	-	-	-	-
07	Jan	-4	0	2	11	-11	-13	11	26	-9	-29	9	-3	0	-8	16	29
	Fev	-3	-17	0	10	-7	-10	15	9	-11	-31	5	9	-	-	-	-
	Mar	-13	-23	3	9	-4	-11	11	8	-9	-35	7	8	-	-	-	-
	Abr	-8	-6	0	10	-6	-9	11	9	-10	-32	9	7	6	9	10	9
	Mai	1	-11	1	14	-3	-14	6	4	-10	-33	9	4	-	-	-	-
	Jun	0	-1	4	14	-12	-6	3	0	-11	-31	5	8	-	-	-	-

	1	2	3	4	5	6	7	8	9	10	11	12	13	14	15	16
	Wholesale	Retail	Wholesale	Retail	Wholesale	Retail	Wholesale	Retail	Wholesale	Retail	Wholesale	Retail	Wholesale	Retail	Wholesale	Retail
	Sales		Stocks		Placing orders		Selling prices		Current business situation		Expected business situation		Sales expectations		Price expectations	

(1) Os saldos de respostas extremas correspondem à diferença entre as percentagens de resposta positiva e negativa. / Percentage balance is the difference between positive and negative answers.

H.1.14 ÍNDICE DE VOLUME DE NEGÓCIOS NO COMÉRCIO A RETALHO

Base 2000 = 100

RETAIL TRADE INDEX

2000 = 100

Fonte / Source: Instituto Nacional de Estatística

		Índice geral	Produtos alimentares, bebidas e tabaco	Produtos não alimentares	Produtos alimentares, bebidas e tabaco		Produtos não alimentares					
					Em estabelecimentos não especializados	Em estabelecimentos especializados	Em estabelecimentos não especializados	Produtos farmacêuticos, médicos, cosméticos e de higiene	Têxteis vestuário, calçado e artigos de couro	Móveis, artigos de ilumin. e outros artigos para o lar	Livros, jornais e artigos de papelaria; outros produtos	Comércio a retalho por correspondência
		1	2	3	4	5	6	7	8	9	10	11
04		110.5	116.9	105.9	124.1	91.5	277.1	119.3	105.2	101.3	93.5	111.9
05		112.6	118.7	108.2	127.0	89.7	316.6	122.6	107.4	104.2	93.1	91.9
06		115.8	124.7	109.2	134.1	91.3	361.1	120.3	107.2	105.2	94.8	85.3
05	Dez	154.6	159.1	151.4	171.2	116.4	569.8	135.7	177.9	139.5	136.9	114.0
06	Jan	102.7	104.7	101.3	113.0	75.6	303.3	115.7	113.1	94.5	83.5	65.8
	Fev	96.6	104.1	91.2	112.1	75.7	266.3	109.7	79.3	91.0	77.0	84.9
	Mar	109.8	115.2	105.9	122.9	88.0	284.3	128.2	90.1	105.2	92.2	97.4
	Abr	108.4	120.4	99.7	129.8	87.4	307.3	110.9	106.7	94.5	83.4	85.7
	Mai	111.6	119.1	106.0	127.0	91.2	312.2	126.5	99.2	101.0	92.6	86.1
	Jun	109.1	120.6	100.7	128.5	92.6	314.1	120.1	88.1	100.4	84.7	83.9
	Jul	119.1	131.3	110.1	141.3	96.0	378.6	121.9	103.0	110.4	92.4	63.3
	Ago	120.0	140.5	104.9	151.5	101.8	370.2	111.7	92.7	102.5	96.8	65.0
	Set	117.7	127.9	110.3	137.6	93.7	348.1	114.5	105.7	103.1	106.5	78.8
	Out	116.0	121.9	111.6	130.6	91.3	349.1	124.4	114.9	106.7	94.4	97.5
	Nov	118.4	126.3	112.5	137.6	86.6	410.6	121.7	108.2	113.0	90.8	121.7
	Dez	159.7	163.9	156.7	177.5	116.1	689.1	138.2	184.7	139.8	143.6	93.8
07	Jan	106.5	110.7	103.4	119.8	79.0	349.6	120.6	111.0	96.2	83.9	74.4
	Fev	99.6	107.3	93.9	116.2	75.8	303.1	115.8	77.1	92.4	80.8	75.8
	Mar	115.5	125.3	108.4	135.0	91.0	346.2	122.9	100.0	105.4	94.9	88.9
	Abr	109.9	124.9	99.0	135.2	88.8	289.9	107.6	102.5	95.5	85.4	80.1
	Mai	112.3	123.3	104.3	131.3	94.9	275.7	117.4	98.3	103.7	91.1	85.8

	1	2	3	4	5	6	7	8	9	10	11
	Overall index	Foodstuffs, beverages and tobacco	Non-foodstuffs, beverages and tobacco	Non-specialised establishments	Specialised establishments	Non-specialised establishments	Chemists, medical products, cosmetics and hygiene products	Textile, clothing, footwear and leather products	Furniture, lighting and other housing expenses	Books, newspapers and stationery; other products	Mail trade
				Foodstuffs, beverages and tobacco		Non-foodstuffs, beverages and tobacco					

H.1.15 TURISMO: DORMIDAS NA HOTELARIA

Por país de residencia habitual

TOURISM: NUMBER OF NIGHTS SPENT

By country of main residence

Fonte / Source: Instituto Nacional de Estatística

Milhares - Thousands

		Portugal	Estrangeiro															
			Total	Europa								América				África	Ásia e Oceânia	
				Total	União Europeia (1)	Alemanha	Espanha	França	Itália	Países Baixos	Reino Unido	Total	Brasil	Canadá	EUA		Total	Japão
		1	2	3	4	5	6	7	8	9	10	11	12	13	14	15	16	17
04		11 139	23 002	21 118	20 013	3 772	2 393	1 093	738	1 496	7 080	1 294	336	272	576	160	431	208
05		11 648	23 873	21 921	20 946	3 898	2 726	1 112	723	1 679	7 378	1 372	411	264	579	169	411	170
06		12 350	25 216	23 085	22 043	3 863	3 195	1 241	953	1 795	7 258	1 507	462	291	624	199	426	143
05	Dez	717	1 030	926	882	147	166	41	38	63	294	65	27	6	25	11	28	16
06	Jan	577	1 092	976	932	184	90	39	39	90	352	81	34	17	24	10	24	11
	Fev	647	1 294	1 154	1 112	217	124	46	28	111	420	106	27	44	30	10	24	10
	Mar	772	1 705	1 522	1 460	339	137	65	49	125	488	139	31	57	44	12	31	13
	Abr	1 167	2 210	2 031	1 945	371	365	119	71	119	562	130	35	26	54	15	35	13
	Mai	971	2 443	2 226	2 128	394	173	173	70	210	720	160	53	23	71	15	41	13
	Jun	1 064	2 498	2 290	2 192	385	180	128	76	191	799	141	39	15	72	22	45	12
	Jul	1 404	2 908	2 699	2 556	351	408	135	99	242	804	152	49	19	71	20	38	8
	Ago	2 069	3 378	3 202	3 087	376	780	201	247	219	837	116	36	16	51	25	35	11
	Set	1 225	2 825	2 603	2 481	446	327	133	98	194	861	154	47	23	69	22	46	13
	Out	920	2 344	2 119	2 006	399	229	100	71	159	717	162	52	26	70	18	44	13
	Nov	727	1 369	1 216	1 143	242	136	58	48	72	399	103	32	17	45	16	34	13
	Dez	807	1 151	1 047	1 001	159	245	45	57	62	299	62	26	6	23	13	28	12
07	Jan	604	1 142	1 017	974	197	104	50	50	84	352	87	35	17	28	12	26	11
	Fev	673	1 311	1 179	1 129	244	109	50	38	107	416	97	30	36	25	12	23	9
	Mar	905	1 821	1 639	1 570	377	164	74	63	122	513	134	28	52	47	16	32	11
	Abr	1 070	2 229	2 049	1 962	359	380	131	85	123	541	127	36	29	52	14	41	11
	Mai	985	2 590	2 362	2 257	390	176	182	68	221	774	169	54	23	76	15	44	11

	1	2	3	4	5	6	7	8	9	10	11	12	13	14	15	16	17
	Portugal	Total	Total	European Union (1)	Germany	Spain	France	Italy	Nether-lands	United Kingdom	Total	Brazil	Canada	USA	Africa	Total	Japan
			Europe								America					Asia and Australia	
		Foreign countries															

(1) Excepto Portugal. / Excluding Portugal.

H.1.16 VIATURAS

VEHICLES

Fonte / Source: Associação do Comércio Automóvel de Portugal

		Vendas de viaturas			Matrículas de viaturas		
			Comerciais			Comerciais	
		Passageiros (incluindo todo-o-terreno)	Ligeiras (excluindo todo-o-terreno)	Pesadas	Passageiros	Ligeiras	Pesadas
		1	2	3	4	5	6
04		200 241	68 634	5 320	236 467	72 315	8 863
05		206 488	66 638	5 344	245 166	71 227	8 277
06		194 702	64 487	5 985	241 216	64 332	8 709
06	Jan	15 631	5 349	603	19 293	5 417	765
	Fev	15 446	5 274	393	18 643	5 309	610
	Mar	20 886	6 210	522	25 172	6 222	818
	Abr	17 072	5 002	1 190	21 293	5 035	1 409
	Mai	19 033	5 535	211	23 130	5 517	491
	Jun	21 594	5 417	316	25 034	5 352	569
	Jul	18 402	4 757	358	22 328	4 653	580
	Ago	11 695	3 874	308	15 594	3 884	499
	Set	12 399	5 104	1 170	16 205	5 116	1 469
	Out	14 235	5 710	210	18 895	5 743	419
	Nov	14 704	6 034	372	19 409	5 978	589
	Dez	13 605	6 221	332	16 220	6 106	491
07	Jan	14 490	5 309	561	21 121	5 531	886
	Fev	14 013	4 836	471	19 194	5 009	730
	Mar	20 630	6 509	527	25 591	6 469	787
	Abr	16 087	5 510	455	19 856	5 707	661
	Mai	18 687	6 522	524	23 626	6 546	791
	Jun	23 016	11 068	586	.	.	.

	1	2	3	4	5	6
	Passenger (including 4x4)	Under 3.5 ton (excluding 4x4)	Above 3.5 ton	Passengers	Under 3.5 ton	Above 3.5 ton
		Commercial			Commercial	
	Sales of vehicles			Registrations		

H.1.17 INDICADORES DE CONFIANÇA

Saldos de respostas extremas
Valores corrigidos de sazonalidade

CONFIDENCE INDICATORS

Balance of respondents
Seasonally adjusted

Fonte / Source: Comissão Europeia / European Commission

		Indicador de sentimento económico (índice)	Indicador de confiança dos consumidores	Indicador de confiança na indústria	Indicador de confiança na construção	Indicador de confiança no comércio a retalho
		1	2	3	4	5
04		95.6	-34	-9	-41	-9
05		91.8	-37	-10	-38	-13
06		94.1	-35	-8	-37	-14
06	Jan	89.9	-41	-10	-35	-6
	Fev	91.3	-38	-8	-35	-15
	Mar	89.2	-36	-10	-37	-19
	Abr	90.3	-39	-11	-42	-11
	Mai	91.7	-38	-9	-40	-20
	Jun	94.5	-36	-9	-36	-13
	Jul	96.0	-36	-6	-35	-10
	Ago	93.8	-33	-9	-34	-12
	Set	96.8	-30	-7	-33	-19
	Out	96.3	-32	-8	-41	-11
	Nov	100.2	-32	-4	-41	-12
	Dez	98.6	-29	-6	-39	-17
07	Jan	99.2	-31	-5	-38	-14
	Fev	101.0	-32	-1	-37	-13
	Mar	100.8	-35	-1	-42	-12
	Abr	101.6	-34	-1	-42	-15
	Mai	102.0	-32	0	-40	-13
	Jun	101.9	-33	-1	-33	-10

	1	2	3	4	5
	Economic sentiment indicator (index)	Consumer confidence indicator	Industrial confidence indicator	Construction confidence indicator	Retail confidence indicator

H.2 Emprego e salários

H.2 Employment and wages

H.2.1 POPULAÇÃO E EMPREGO

POPULATION AND EMPLOYMENT

Fonte / Source: Instituto População residente total, População activa total, Emprego: Instituto Nacional de Estatística; Desemprego, Taxa de actividade, Taxa de actividade, 15 a 64 anos, Taxa de desemprego: Banco de Portugal

Coluna/columns (1-6) milhares / thousands; rates %

		População residente total	População activa total	Emprego	Desemprego			Taxa de actividade			Taxa de actividade, 15 a 64 anos			Taxa de desemprego			
					Total	À procura de 1º emprego	À procura de novo emprego	Total	Homens	Mulheres	Total	Homens	Mulheres	Total	Jovens (até 24 anos)	Homens	Mulheres
		1	2	3	4	5	6	7	8	9	10	11	12	13	14	15	16
02	II	10 351.3	5 400.7	5 157.7	243.1	30.2	212.8	52.2	58.7	46.0	72.5	79.9	65.4	4.5	10.4	3.8	5.3
	III	10 374.4	5 438.0	5 164.2	273.8	46.9	226.9	52.4	58.8	46.4	72.9	80.1	65.8	5.0	12.1	4.1	6.1
	IV	10 400.6	5 425.1	5 095.5	329.6	50.9	278.7	52.2	58.4	46.4	72.6	79.5	66.0	6.1	13.4	4.9	7.5
03	I	10 417.9	5 450.3	5 105.3	345.0	42.1	302.9	52.3	58.3	46.7	72.9	79.3	66.6	6.3	14.0	5.5	7.3
	II	10 431.8	5 451.1	5 117.7	333.4	39.4	294.0	52.3	58.2	46.7	72.8	79.2	66.6	6.1	13.4	5.2	7.2
	III	10 454.5	5 465.7	5 130.5	335.2	46.9	288.3	52.3	58.5	46.4	72.8	79.6	66.2	6.1	14.7	5.5	6.9
	IV	10 476.2	5 473.9	5 118.3	355.6	56.6	299.0	52.3	58.4	46.4	72.8	79.4	66.4	6.5	15.8	5.6	7.5
04	I	10 484.8	5 454.4	5 107.2	347.2	46.5	300.7	52.0	58.1	46.3	72.6	78.9	66.4	6.4	15.5	5.5	7.4
	II	10 497.2	5 471.9	5 124.6	347.3	40.0	307.3	52.1	58.1	46.5	72.8	79.0	66.7	6.3	14.0	5.6	7.2
	III	10 515.8	5 501.4	5 125.5	375.9	56.5	319.4	52.3	58.1	46.9	73.1	79.1	67.2	6.8	16.0	6.0	7.8
	IV	10 536.2	5 523.6	5 133.9	389.7	53.8	336.0	52.4	58.1	47.1	73.3	79.1	67.7	7.1	15.8	6.3	7.9
05	I	10 544.2	5 507.0	5 094.4	412.6	55.1	357.5	52.2	57.8	47.0	73.1	78.9	67.5	7.5	16.0	6.5	8.6
	II	10 553.8	5 531.3	5 132.0	399.3	47.8	351.5	52.4	57.9	47.3	73.2	78.9	67.7	7.2	15.3	6.5	8.1
	III	10 569.0	5 559.9	5 130.0	429.9	66.9	363.0	52.6	58.0	47.6	73.5	79.1	68.1	7.7	16.5	6.7	8.9
	IV	10 585.4	5 581.1	5 133.8	447.3	65.1	382.2	52.7	58.1	47.7	73.7	79.3	68.3	8.0	16.4	7.0	9.2
06	I	10 571.0	5 556.7	5 126.9	429.7	53.6	376.2	52.6	58.1	47.4	73.6	79.3	68.1	7.7	15.7	6.5	9.1
	II	10 579.6	5 586.4	5 180.8	405.6	50.6	355.0	52.8	58.3	47.6	73.8	79.4	68.4	7.3	14.8	6.4	8.2
	III	10 591.1	5 604.7	5 187.3	417.4	66.1	351.3	52.9	58.3	47.9	74.0	79.5	68.7	7.4	16.6	6.2	8.9
	IV	10 602.1	5 601.4	5 142.8	458.6	65.0	393.6	52.8	58.2	47.8	74.1	79.6	68.6	8.2	17.9	7.0	9.6
07	I	10 595.6	5 605.6	5 135.7	469.9	66.1	403.8	52.9	58.2	47.9	74.0	79.5	68.6	8.4	18.1	7.1	9.9
		1	2	3	4	5	6	7	8	9	10	11	12	13	14	15	16
		Total resident population	Total labour force	Employ-ment	Unemployment			Participation rate			Participation rate, 15 to 64 years			Unemployment rate			
					Total	Seeking 1st employ-ment	Seeking new employ-ment	Total	Male	Female	Total	Male	Female	Total	Youth under 25 years	Male	Female

H.2.2 EMPREGO POR RAMO DE ACTIVIDADE

EMPLOYMENT BY BRANCH OF ACTIVITY

Fonte / Source: Instituto Nacional de Estatística

Milhares / Thousands

		Emprego global									Emprego por conta de outrém			
		Total	Agricultura, silvicultura e pesca	Indústria, electricidade, gás, água e construção				Serviços			Total	Agricultura, silvicultura e pesca	Indústria, electricidade, gás, água e construção	Serviços
				Total	Indústria	Electricidade, gás e água	Construção	Total	Comércio	Admin. Pública, ensino e saúde				
		1	2	3	4	5	6	7	8	9	10	11	12	13
02	II	5 157.7	645.2	1 722.3	1 071.5	38.8	612.0	2 790.3	777.0	888.0	3 743.1	99.9	1 425.0	2 217.3
	III	5 164.2	644.9	1 745.9	1 076.6	39.4	629.9	2 773.3	780.8	862.1	3 771.4	100.7	1 455.0	2 215.0
	IV	5 095.5	629.1	1 718.3	1 054.8	39.7	623.8	2 748.0	753.6	882.5	3 741.2	94.3	1 431.8	2 215.0
03	I	5 105.3	640.5	1 672.9	1 044.0	34.9	594.0	2 791.7	762.7	902.1	3 720.6	92.1	1 383.6	2 244.2
	II	5 117.7	657.1	1 677.3	1 043.4	36.0	597.9	2 783.3	762.4	897.1	3 726.9	101.9	1 392.1	2 233.1
	III	5 130.5	645.8	1 634.3	1 021.7	37.5	575.1	2 850.2	788.1	914.0	3 752.9	100.7	1 361.0	2 291.3
	IV	5 118.3	624.9	1 626.7	1 023.5	35.9	567.3	2 866.6	785.7	927.1	3 743.7	96.7	1 339.7	2 307.3
04	I	5 107.2	618.4	1 596.0	1 003.8	34.8	557.4	2 892.8	790.3	928.5	3 739.3	97.1	1 312.3	2 329.9
	II	5 124.6	619.1	1 601.2	1 015.9	32.5	552.8	2 904.2	784.0	948.0	3 798.8	100.2	1 329.6	2 368.9
	III	5 125.5	620.1	1 592.1	1 016.2	28.0	547.9	2 913.4	786.1	949.8	3 784.0	98.7	1 313.8	2 371.6
	IV	5 133.9	614.8	1 594.7	1 031.0	29.6	534.1	2 924.4	767.5	978.8	3 807.0	101.9	1 319.9	2 384.5
05	I	5 094.4	602.4	1 565.2	999.6	25.7	539.9	2 926.8	770.2	975.8	3 767.5	98.6	1 295.2	2 372.7
	II	5 132.0	604.5	1 565.9	992.2	24.0	549.7	2 961.6	786.3	985.1	3 813.3	96.1	1 312.6	2 404.6
	III	5 130.0	613.9	1 570.5	981.9	23.1	565.5	2 945.6	770.5	983.6	3 831.3	98.6	1 327.2	2 405.4
	IV	5 133.8	604.1	1 564.7	977.0	26.5	561.2	2 965.0	764.7	1 012.5	3 843.1	97.9	1 318.2	2 426.9
06	I	5 126.9	596.4	1 560.5	989.4	23.1	548.0	2 969.8	745.1	1 025.0	3 864.9	97.7	1 320.1	2 447.1
	II	5 180.8	615.0	1 573.6	994.6	25.1	553.9	2 992.3	758.8	1 015.2	3 895.1	99.4	1 329.5	2 466.5
	III	5 187.3	615.2	1 588.4	1 011.4	25.2	551.8	2 983.8	757.9	986.2	3 934.7	102.9	1 353.8	2 477.7
	IV	5 142.8	588.9	1 586.0	996.8	30.9	558.3	2 967.9	743.2	984.5	3 897.6	92.4	1 346.0	2 459.3
07	I	5 135.7	595.4	1 567.8	976.2	34.9	556.7	2 972.4	746.5	983.0	3 883.2	101.7	1 318.0	2 463.6
		1	2	3	4	5	6	7	8	9	10	11	12	13
		Total	Agriculture, forestry and fishing	Industry, electricity, gas, water and construction				Services			Total	Agriculture, forestry and fishing	Industry, electricity, gas, water and construction	Services
				Total	Industry	Electricity, gas and water	Contruction	Total	Trade	General Government, education and health				
		Employment									Wage-earners			

H.2.3 EMPREGO POR SITUAÇÃO NA PROFISSÃO — EMPLOYMENT BY CONTRACTUAL RELATIONSHIP

Fonte / Source: Instituto Nacional de Estatística e Banco de Portugal

Milhares/Thousands

		Trabalho por conta própria			Trabalho por conta de outrém			Outros casos
						do qual:		
		Total	Com pessoal ao serviço	Sem pessoal ao serviço	Total	Contrato permanente	Contrato não permanente	
		1	2	3	4	5	6	7
02	II	1 295.7	323.9	971.8	3 743.1	2 933.9	809.2	118.8
	III	1 272.2	312.8	959.4	3 771.4	2 965.0	806.3	120.5
	IV	1 241.1	306.3	934.9	3 741.2	2 937.4	803.8	113.1
03	I	1 277.4	315.0	962.4	3 720.6	2 943.3	777.4	107.2
	II	1 288.0	325.1	962.8	3 726.9	2 958.0	768.9	102.8
	III	1 275.2	328.1	947.1	3 752.9	2 981.7	771.3	102.3
	IV	1 269.8	332.0	937.8	3 743.7	2 987.0	756.8	104.8
04	I	1 265.5	341.7	923.8	3 739.3	2 979.6	759.7	102.3
	II	1 227.7	327.8	899.9	3 798.8	3 044.5	754.2	98.1
	III	1 239.2	321.8	917.3	3 784.0	3 033.7	750.3	102.3
	IV	1 222.0	322.9	899.1	3 807.0	3 069.2	737.8	104.9
05	I	1 218.2	316.3	901.9	3 767.5	3 047.4	720.0	108.8
	II	1 213.3	302.9	910.4	3 813.3	3 071.5	741.8	105.5
	III	1 198.3	294.6	903.7	3 831.3	3 067.5	763.9	100.4
	IV	1 186.2	287.2	899.0	3 843.1	3 095.6	747.5	104.6
06	I	1 168.3	282.7	885.6	3 864.9	3 122.8	742.1	93.7
	II	1 193.3	284.2	909.1	3 895.1	3 109.1	786.0	92.5
	III	1 166.7	275.9	890.8	3 934.7	3 086.2	848.3	86.0
	IV	1 157.5	277.4	880.1	3 897.6	3 068.9	828.6	87.7
07	I	1 170.0	286.4	883.6	3 883.2	3 047.7	835.4	82.5

	1	2	3	4	5	6	7
	Total	With employees	Without employees	Total	Permanent contract	Fixed term	Other cases
					of which:		
	Self-employed			Employee			

H.2.4 EMPREGO POR NÚMERO DE HORAS SEMANAIS TRABALHADAS — EMPLOYMENT BY WEEKLY LABOUR TIME

Fonte / Source: Instituto Nacional de Estatística

Milhares / Thousands

		Total	1-5 horas	6-10 horas	11-20 horas	21-25 horas	26-30 horas	31-35 horas	36-40 horas	41-45 horas	46-50 horas	>50 horas
		1	2	3	4	5	6	7	8	9	10	11
02	II	5 157.7	22.0	87.6	254.6	123.4	172.5	653.4	2 717.2	381.6	371.9	336.5
	III	5 164.2	23.8	92.3	247.0	110.4	164.0	616.9	2 763.5	378.3	383.5	343.8
	IV	5 095.5	26.2	95.2	251.4	107.8	167.9	630.0	2 709.8	349.4	361.9	344.1
03	I	5 105.3	28.9	97.8	263.0	110.5	178.9	659.9	2 733.7	340.7	320.9	319.4
	II	5 117.7	23.2	80.8	282.8	110.6	174.0	659.7	2 750.8	331.1	340.5	314.9
	III	5 130.5	25.2	74.6	270.1	110.3	175.1	668.1	2 745.8	328.6	353.0	332.5
	IV	5 118.3	28.0	82.5	281.6	102.3	164.3	662.2	2 751.2	339.0	364.3	305.2
04	I	5 107.2	28.8	86.0	274.1	103.2	163.7	682.6	2 766.6	332.7	338.7	296.9
	II	5 124.6	25.9	88.0	258.8	101.8	151.5	655.4	2 745.0	368.1	346.4	321.3
	III	5 125.5	20.6	95.0	256.5	95.3	176.4	662.7	2 751.7	370.8	329.9	315.9
	IV	5 133.9	22.9	91.5	279.2	100.6	168.5	692.6	2 781.1	323.4	333.8	296.1
05	I	5 094.4	25.0	91.1	271.0	97.8	167.3	698.5	2 755.8	331.8	312.5	292.7
	II	5 132.0	21.6	82.8	279.0	109.2	163.7	690.1	2 734.5	346.1	346.7	304.9
	III	5 130.0	23.2	82.0	251.6	105.0	161.0	692.9	2 766.3	342.5	341.8	315.8
	IV	5 133.8	22.3	81.1	259.9	88.6	171.5	692.4	2 825.6	319.5	330.3	289.1
06	I	5 126.9	27.6	85.5	254.2	99.6	162.8	692.3	2 815.0	332.9	330.0	272.7
	II	5 180.8	24.9	85.1	274.6	84.6	172.4	692.6	2 827.6	323.3	345.3	294.2
	III	5 187.3	25.8	84.3	254.0	98.8	164.8	676.1	2 875.2	312.4	334.7	295.5
	IV	5 142.8	29.1	82.7	258.9	103.5	168.9	663.9	2 857.2	321.4	333.8	258.4
07	I	5 135.7	28.1	93.0	270.1	111.3	161.0	643.9	2 859.7	317.7	317.6	267.9

1	2	3	4	5	6	7	8	9	10	11
Total	1-5 hours	6-10 hours	11-20 hours	21-25 hours	26-30 hours	31-35 hours	36-40 hours	41-45 hours	46-50 hours	>50 hours

H.2.5 DESEMPREGO POR DURAÇÃO DA PROCURA DE EMPREGO[1]

UNEMPLOYMENT BY JOB SEEKING TIME[1]

Fonte / Source: Instituto Nacional de Estatística

Milhares / Thousands

		Total	Menos de 1 mês	1-3 meses	4-6 meses	7-11 meses	12-18 meses	19-24 meses	25 meses e mais
		1	2	3	4	5	6	7	8
02	II	243.1	16.8	54.8	41.4	34.1	34.2	12.5	45.9
	III	273.8	25.9	65.9	37.3	39.1	35.1	15.5	52.9
	IV	329.6	23.0	96.3	40.6	49.6	30.3	24.2	63.7
03	I	345.0	26.2	80.8	65.5	48.0	46.7	17.7	58.8
	II	333.4	17.5	75.5	56.9	62.4	41.8	18.1	60.0
	III	335.2	27.2	65.0	46.1	66.1	49.1	23.9	56.3
	IV	355.6	18.5	87.6	42.9	60.7	53.5	29.5	61.8
04	I	347.2	17.5	73.8	52.3	44.0	59.1	24.9	74.2
	II	347.3	21.2	53.3	54.5	61.5	45.3	23.9	86.0
	III	375.9	27.1	65.7	35.5	66.9	49.2	36.3	94.2
	IV	389.7	18.8	86.2	46.3	54.8	52.0	33.4	97.0
05	I	412.6	21.1	75.9	55.6	51.7	71.2	27.3	106.0
	II	399.3	17.1	59.2	55.5	62.7	72.0	30.9	99.8
	III	429.9	33.6	71.6	41.2	68.9	67.1	39.5	104.5
	IV	447.3	22.8	87.3	47.3	63.3	64.7	47.5	112.7
06	I	429.7	23.1	67.6	58.7	49.2	65.4	34.2	130.6
	II	405.6	18.7	52.4	57.0	60.6	60.8	30.3	123.7
	III	417.4	22.5	80.7	36.3	72.3	49.3	38.2	116.7
	IV	458.6	27.2	89.8	49.7	54.0	58.8	36.8	139.6
07	I	469.9	26.3	89.1	75.2	46.0	65.2	31.1	134.9
		1	2	3	4	5	6	7	8
		Total	Less than 1 month	1-3 months	4-6 months	7-11 months	12-18 months	19-24 months	25 months or more

(1) O desemprego é tomado em sentido restrito: apenas são considerados como desempregados os indivíduos que fizeram diligências concretas para procurar emprego no período de quatro semanas anteriores ao inquérito. / Unemployment considered in narrow sense: only individuals who sought work actively in the four weeks before survey are included in the labour force as unemployed.

H.2.6 DESEMPREGO REGISTADO E OFERTAS DE EMPREGO

REGISTERED UNEMPLOYMENT AND NEW JOB VACANCIES

Fonte / Source: Instituto do Emprego e Formação Profissional

		Pedidos de emprego relativos a desempregados no final do período			Pedidos de emprego relativos a desempregados ao longo do período	Ofertas de emprego por satisfazer no final do período	Ofertas ao longo do período	Colocações efectuadas ao longo do período
		Total	Primeiro emprego	Novo emprego				
		1	2	3	4	5	6	7
04		468 852	31 780	437 072	557 923	6 637	97 401	56 813
05		479 373	32 834	446 539	578 119	7 190	101 719	57 484
06		452 651	33 708	418 943	586 249	9 282	106 515	59 477
06	Jan	491 184	35 010	456 174	60 797	7 760	8 597	4 616
	Fev	487 936	34 600	453 336	43 621	7 813	7 760	4 504
	Mar	480 164	34 445	445 719	51 866	8 669	9 796	5 455
	Abr	469 253	32 127	437 126	38 537	9 294	8 672	5 108
	Mai	457 009	30 001	427 008	43 835	11 077	11 721	6 278
	Jun	442 499	28 806	413 693	41 736	11 620	9 926	5 461
	Jul	436 901	29 900	407 001	43 654	11 738	8 858	4 676
	Ago	436 792	32 938	403 854	43 259	12 236	9 090	4 478
	Set	448 736	36 701	412 035	65 237	13 009	10 190	5 469
	Out	453 028	37 783	415 245	57 504	11 314	8 699	5 483
	Nov	457 728	37 459	420 269	54 442	10 505	7 972	4 744
	Dez	452 651	33 708	418 943	41 761	9 282	5 234	3 205
07	Jan	457 634	35 534	422 100	57 189	11 189	9 792	4 589
	Fev	450 837	35 330	415 507	42 830	11 743	9 063	4 609
	Mar	441 356	34 752	406 604	46 503	12 876	10 924	5 839
	Abr	420 685	32 725	387 960	37 964	13 750	9 270	4 820
	Mai	397 482	30 768	366 714	42 662	14 671	11 797	6 074
	Jun	388 619	30 376	358 243	39 355	15 462	10 127	5 110
		1	2	3	4	5	6	7
		Total	First job	New job	Applications for employment by the unemployed along the period	Stock of vacancies at the end of period	New vacancies along the period	Placements along the period
		Applications for employment by the unemployed at the end-of-period						

H.2.7 SALÁRIOS: CONTRATAÇÃO COLECTIVA[1]

Trabalhadores abrangidos e remunerações médias implícitas

WAGES: COLLECTIVE SETTLEMENTS[1]

Number of workers and implicit average wage growth

Fonte / Source: Ministério do Trabalho e da Solidariedade Social

		Sector privado		Sectores de actividade							
				Agricultura		Indústria, electricidade, gás e água		Construção		Serviços	
		Trabalhadores	Taxa	Trabalhadores	Taxa	Trabalhadores	Taxa	Trabalhadores	Taxa	Trabalhadores	Taxa
		1	2	3	4	5	6	7	8	9	10
04		617 404	2.9	9 696	2.9	111 846	3.0	-	-	495 862	2.9
05		1 057 445	2.7	14 189	2.7	281 641	2.8	310 398	2.7	451 217	2.6
06		1 417 443	2.7	15 910	2.5	484 369	2.8	300 922	2.0	616 242	3.1
05	Out	12 931	2.9	-	-	-	-	-	-	12 931	2.9
	Nov	42 743	2.4	-	-	1 027	2.4	-	-	41 716	2.4
	Dez	-	-	-	-	-	-	-	-	-	-
06	Jan	1 074 183	2.7	15 153	2.5	272 201	2.8	300 922	2.0	485 907	3.0
	Fev	46 618	2.4	-	-	46 618	2.4	-	-	-	-
	Mar	7 773	2.8	-	-	-	-	-	-	7 773	2.8
	Abr	172 838	2.8	74	2.1	161 688	2.7	-	-	11 076	3.1
	Mai	15 512	2.3	-	-	605	2.9	-	-	14 907	2.3
	Jun	722	3.1	683	3.1	39	3.0	-	-	-	-
	Jul	61 261	4.5	-	-	1 199	2.3	-	-	60 062	4.6
	Ago	1 410	2.4	-	-	1 335	2.4	-	-	75	3.0
	Set	36 442	2.1	-	-	-	-	-	-	36 442	2.1
	Out	-	-	-	-	-	-	-	-	-	-
	Nov	684	3.0	-	-	684	3.0	-	-	-	-
	Dez	-	-	-	-	-	-	-	-	-	-
07	Jan	189 158	2.9	-	-	66 506	2.8	-	-	122 652	2.9
	Fev	44 352	3.2	-	-	44 352	3.2	-	-	-	-
	Mar	305	2.3	-	-	-	-	-	-	305	2.3

	1	2	3	4	5	6	7	8	9	10
	Workers	Rate	Workers	Rate	Workers	Rate	Workers	Rate	Workers	Rate
	Private sector		Agriculture		Industry, electricity, gas and water		Construction		Services	
			Breakdown by branch of activity							

(1) As taxas apresentadas para cada mês corrrespondem às variações intertabelas anualizadas ponderadas pelo número de trabalhadores abrangidos. As taxas apresentadas para cada ano correspondem à média das taxas mensais, ponderada pelo número de trabalhadores abrangidos. / Rates provided for each month are based on the annual increase of the wage settlements weighted by the number of workers covered. Rates provided for each year are based on monthly data, weighted by the number of workers covered each month.

H.2.8 VARIAÇÃO DAS REMUNERAÇÕES DECLARADAS À SEGURANÇA SOCIAL[1]

CHANGES IN COMPENSATION OF EMPLOYEES DECLARED TO SOCIAL SECURITY[1]

Fonte / Source: Instituto de Informática e Estatística da Solidariedade (IIES)

		Número médio de beneficiários com remuneração	Taxa de variação homóloga das remunerações médias declaradas
		1	2
1	2005	3 116 131	4.0
2	2006	3 135 765	3.6
3	Janeiro a Abril 2007	3 122 252	-
4	Janeiro a Maio 2007	3 083 480	-

	1	2
	Average number of beneficiaries with compensation	Year-on-year rate of change of the average declared compensation

(1) As remunerações consideradas contemplam todos os tipos de remuneração existentes no Sistema de Gestão de Remunerações do IIES relativas a Trabalhadores por Conta de Outrém e Membros de Órgãos Estatutários que estejam identificados no Sistema de Identificação e Qualificação da Segurança Social (IDQ).Os tipos de remuneração existentes incluem: Remuneração de carácter permanente, Subsídios de Férias e Natal e Outros tipos de remuneração (nomeadamente comissões, promoções, remuneração variável e outros subsídios).A base de dados de GR é um repositório em permanente actualização, existindo sempre uma percentagem de declarações de remunerações por entregar, principalmente nos últimos 6 meses.Total compensations include all types of payments to salaried workers reported in the Compensations Management System of IIES and identified in the Identification and Qualification System of the Social Security (IDQ).The categories of compensations included are: compensations with a permanent nature, Vacations and Christmas subsidies and Other categories of compensations (namely bonuses, promotions, variable income and other subsidies).The GR database is permanently updated, nevertheless there is a fraction of delayed declarations that affect mainly the previous 6 months.

I. Notas Explicativas

I. Explanatory Notes

NOTAS EXPLICATIVAS

B. ESTATÍSTICAS MONETÁRIAS E FINANCEIRAS

Emissão monetária

Até Dezembro de 2001, o valor de emissão monetária divulgada no Balanço do Banco de Portugal corresponde à responsabilidade pela emissão de notas e moedas denominadas em escudos. A partir de Janeiro de 2002, com a entrada em circulação do euro, a emissão monetária divulgada, passa a relevar as seguintes responsabilidades:

- Até Dezembro 2002 inclui notas e moedas denominadas em escudos, ainda não recolhidas.
- Moedas denominadas em euros colocadas pelo Banco de Portugal, cujo volume anual de emissão se encontra sujeito a aprovação prévia do Banco Central Europeu (BCE).
- Responsabilidade legalmente atribuída pela emissão de notas denominadas em euros, cuja forma de determinação é em seguida referida.

Método de determinação da responsabilidade pela emissão de notas denominadas em euros

Mensalmente, o total de notas em circulação é afectado aos bancos centrais pertencentes ao Eurosistema, de acordo com a seguinte tabela de repartição, que consta da decisão do Banco Central Europeu (BCE) de 15 de Dezembro de 2006 (alterando a decisão de BCE/2001/15 de 6 de Dezembro de 2001) relativa à emissão de notas de euro (BCE/2006/25):

Membros do Eurosistema*	%
Banco Central Europeu**	8.0000%
National Bank van België / Banque Nationale de Belgique	3.2705%
Deutsche Bundesbank	27.1610%
Bank of Greece	2.4045%
Banco de España	9.9925%
Banque de France	19.0430%
Central Bank and Financial Services Authority of Ireland	1.1760%
Banca d'Italia	16.5840%
Banque Centrale du Luxembourg	0.2090%
De Nederlandsche Bank	5.1535%
Oesterreichische Nationalbank	2.6680%
Banco de Portugal	2.2680%
Banka Slovenije	0.4225%
Suomen Pankki	1.6475%

* As percentagens atribuídas aos Bancos Centrais Nacionais (BCN) correspondem à afectação de 92% do total de notas emitidas, de acordo com a participação no capital social do BCE.
** As tarefas de colocação em circulação e retirada de circulação de todas as notas de euros encontram-se confiadas aos BCN.

A contrapartida deste ajustamento, isto é, a diferença entre o valor de notas legalmente emitidas e o montante de notas efectivamente colocado, dá origem a uma posição Intra-Eurosistema, que para efeitos de reporte estatístico, é reflectida, em termos líquidos, em activos ou passivos diversos, consoante o respectivo sinal.

B.0.1 e B.0.3

(a) Para uma definição pormenorizada dos agregados monetários da área do euro, aconselha-se a consulta do artigo publicado no Boletim Mensal do BCE de Fevereiro de 1999, "Agregados monetários da área do euro e o seu papel na estratégia de política monetária do Eurosistema".

EXPLANATORY NOTES

B. MONETARY AND FINANCIAL STATISTICS

Notes and coins

Up to December 2001, the value of notes and coins shown in the Balance Sheet of the Banco de Portugal corresponds to the liabilities in respect of the issue of banknotes and coins denominated in escudos. From January 2002 onwards, with the introduction of the euro banknotes and coins, the notes and coins item includes the following liabilities:

- Up to December 2002 includes notes and coins denominated in escudos, not yet withdrawn from circulation.
- Euro-denominated coins put into circulation by Banco de Portugal, whose annual volume of issue must be previously approved by the European Central Bank (ECB).
- Legal liability in respect of the issue of euro-denominated banknotes, which is determined as follows.

Calculation method of liabilities in respect of the issue of euro-denominated banknotes

On a monthly basis, the total value of banknotes in circulation is assigned to central banks participating in the Eurosystem, according to the banknotes allocation key mentioned in the Decision of the European Central Bank of 15 December 2006 (changing the decision of (ECB/2001/15) of 6 December 2001) on the issue of euro banknotes (ECB/2006/25):

*Members of the Eurosytem**	%
European Central Bank**	8.0000%
National Bank van België / Banque Nationale de Belgique	3.2705%
Deutsche Bundesbank	27.1610%
Bank of Greece	2.4045%
Banco de España	9.9925%
Banque de France	19.0430%
Central Bank and Financial Services Authority of Ireland	1.1760%
Banca d'Italia	16.5840%
Banque Centrale du Luxembourg	0.2090%
De Nederlandsche Bank	5.1535%
Oesterreichische Nationalbank	2.6680%
Banco de Portugal	2.2680%
Banka Slovenije	0.4225%
Suomen Pankki	1.6475%

* National central bank's percentage shares correspond to the assignment of 92% of the total value of banknotes issued, in accordance with the key for subscription of the ECB's capital.
** NCBs are entrusted with putting into and withdrawing from circulation all euro banknotes.

The counterpart to this adjustment, i.e. the difference between the value of legally issued banknotes and the amount of banknotes actually placed, gives rise to an intra-Eurosystem position, which, for statistical reporting purposes, is reflected, in net terms, in remaining assets or liabilities, according to the respective sign.

B.0.1 e B.0.3

(a) For a detailed definition of euro area monetary aggregates, see the article entitled "Euro area monetary aggregates and their role in the Eurosystem's monetary policy strategy", published in the February 1999 issue of the ECB Monthly Bulletin.

B.0.2 e B.0.4

(a) As contribuições nacionais, tal como o nome indica, reflectem o contributo do sector monetário residente (Banco de Portugal e outras IFM residentes) para os agregados monetários da área do euro, não podendo ser interpretados como correspondendo a valores autónomos nacionais. O respectivo cálculo, efectuado de acordo com um método harmonizado ao nível da área do euro, caracteriza-se por garantir que a agregação das contribuições nacionais e da contribuição do Banco Central Europeu é idêntica ao valor obtido para o conjunto da área do euro. Em termos práticos, este método de cálculo corresponde a consolidar / anular as posições face ao sector monetário residente, em Portugal e nos outros países da área do euro, no balanço agregado do sector monetário residente (nacional). Em seguida, a título ilustrativo, apresenta-se o conteúdo das diversas componentes das contribuições nacionais para os agregados monetários:

Contribuição nacional para a circulação monetária: corresponde à emissão monetária do Banco de Portugal deduzida de notas e moedas denominadas em euros. A partir de Janeiro de 2002 com a entrada em circulação do euro, a contribuição nacional para a moeda em circulação passa a incluir a responsabilidade legalmente atribuída pela emissão de notas denominadas em euros (vide conceito de "emissão monetária") que corresponde a uma percentagem fixa do total de notas denominadas em euros em circulação.

Contribuição nacional para as componentes relativas a depósitos e equiparados (passivos à vista; outros depósitos e equiparados até dois anos (excepto passivos à vista, depósitos com pré aviso e acordos de recompra); depósitos com pré-aviso até 3 meses, acordos de recompra): corresponde às responsabilidades do sector monetário residente face ao sector não monetário (excluindo administração central) residente na área do euro.

Contribuição nacional para as componentes que representam responsabilidades pela emissão de títulos: corresponde à responsabilidade do sector monetário residente pela emissão de títulos, deduzida dos montantes na posse de residentes em países fora da área do euro e dos títulos de natureza idêntica emitidos por IFM residentes em países da área do euro em carteira do sector monetário residente (nacional).

B.0.5

(a) Para uma definição pormenorizada dos agregados monetários da área do euro, aconselha-se a consulta do artigo publicado no Boletim Mensal do BCE de Fevereiro de 1999, "Agregados monetários da área do euro e o seu papel na estratégia de política monetária do Eurosistema".

(b) Relativamente à forma de cálculo das contribuições nacionais para os agregados monetários, vide notas relativas ao quadro B.0.2.

A.2.2, B.0.5, B.1.3, B.4.1.5 e B.4.2.3

(a) As taxas de variação anual são calculadas com base na relação entre saldos em fim de mês e transacções mensais.

As transacções mensais F_t são calculadas a partir das diferenças entre saldos em fim de mês corrigidos de reclassificações, de abatimentos ao activo, de reavaliações cambiais e de preço e de quaisquer outras variações que não sejam devidas a transacções financeiras:

$$F_t = (L_t - L_{t-1}) - C_t - E_t - V_t$$

Em que:

L_t é o saldo no final do mês t

C_t é a correcção de reclassificações no mês t

E_t é a correcção da taxa de câmbio no mês t

V_t é a correcção de preço, abatimentos ao activo e outras variações no mês t

B.0.2 e B.0.4

(a) National contributions, as the name suggests, reflect the contribution of the resident monetary sector (Banco de Portugal and other resident MFIs) to the euro area monetary aggregates, and cannot be interpreted as corresponding to national autonomous amounts. Their calculation, which is harmonized across the euro area, ensures that the aggregation of the national contributions and the contribution of the European Central Bank, is identical to the amount calculated for the euro area as a whole. In practical terms, this calculation method corresponds to the consolidation / netting out of the positions vis-à-vis the resident monetary sector, in Portugal and in the other euro area countries, in the aggregated balance sheet of the (national) resident monetary sector. For explanatory purposes, the content of the various components of national contributions to monetary aggregates is presented below:

National contribution to currency in circulation: corresponds to the issue of currency by Banco the Portugal minus banknotes and coins denominated in euro. From January 2002 onwards, with the introduction of the euro banknotes and coins, national contribution to the currency in circulation includes legal liabilities in respect of the issue of euro-denominated banknotes (see the "notes and coins" concept), which corresponds to a fixed percentage of euro-denominated banknotes in circulation.

National contribution to deposits and deposit-like instruments components (overnight deposits; other deposits and deposit-like instruments up to two years (except overnight deposits, deposits redeemable at notice and repurchase agreements); deposits redeemable at notice up to 3 months, repurchase agreements): corresponds to the resident monetary sector liabilities vis-à-vis the euro area resident non-monetary sector (excluding central government).

National contribution to components representing liabilities in respect of securities issued: corresponds to the resident monetary sector liability in respect of securities issued, minus amounts held by non-euro area residents and securities of a similar nature issued by euro area MFIs held by the (national) resident monetary sector.

B.0.5

(a) For a detailed definition of euro area monetary aggregate, see the article entitled "Euro area monetary aggregates and their role in the Eurosystem's monetary policy strategy", published in the February 1999 issue of the ECB Monthly Bulletin.

(b) With respect to the calculation method of national contributions to monetary aggregates, see notes to Table B.0.2.

A.2.2, B.0.5, B.1.3, B.4.1.5 e B.4.2.3

(a) The annual growth rates are calculated on the basis of the relationship between end-of-month stocks and monthly transactions. The monthly transactions F_t are calculated from differences in stocks corrected of reclassifications, write-offs/write-downs, exchange rate changes and price revaluation and any other changes which do not arise from transactions:

$$F_t = (L_t - L_{t-1}) - C_t - E_t - V_t$$

Where:

L_t is the stock at the end of the month t

C_t is the reclassification adjustment in month t

E_t is the exchange rate adjustment in month t

V_t is the price revaluation, write-offs/write-downs and any other adjustments in month t

A taxa de variação anual α_t , para o mês t é calculada utilizando a fórmula seguinte:

$$\alpha_t = \left[\prod_{i=0}^{11} \left(1 + \frac{F_{t-i}}{L_{t-1-i}} \right) - 1 \right] * 100$$

B.3.0

Este quadro constitui um **balanço consolidado das outras instituições financeiras monetárias (OIFM) residentes**. O conceito estatístico de instituição financeira monetária (IFM) é aplicado de forma harmonizada em todos os países da União Europeia. O sector das OIFM é constituído pelas IFM excluindo os bancos centrais nacionais. Assim, em Portugal, o sector das OIFM não inclui o Banco de Portugal, sendo constituído por todos os outros bancos (incluindo a Caixa Geral de Depósitos), caixas económicas, caixas de crédito agrícola mútuo e fundos do mercado monetário. Note-se que as restantes instituições de crédito (sociedades de investimento, sociedades de locação financeira, sociedades de *factoring* e sociedades financeiras para aquisições a crédito) encontram-se classificadas do ponto de vista estatístico como outros intermediários financeiros (um subgrupo estatístico das instituições financeiras não monetárias (IFNM)), não sendo, desta forma, abrangidas pelo conceito de OIFM.

B.3.9.1

Este quadro apresenta o **balanço agregado do sistema bancário - actividade consolidada** calculado por agregação simples: (i) dos balanços dos grupos financeiros, em base consolidada, que incluem no perímetro de consolidação pelo menos uma OIFM com actividade predominante em Portugal e (ii) dos balanços das OIFM, em base individual, que não são objecto de consolidação em Portugal. Não se incluem os fundos do mercado monetário. A informação utilizada tem por base um reporte numa óptica contabilística, consistente com o Plano de Contas para o Sistema Bancário e com as peças contabilísticas divulgadas publicamente pelas instituições.

B.3.9.2

Este quadro apresenta o **balanço agregado do sistema bancário - actividade consolidada** - calculado por agregação simples: (i) dos balanços dos grupos financeiros, em base consolidada, que incluem no perímetro de consolidação pelo menos uma OIFM com actividade predominante em Portugal e (ii) dos balanços das OIFM, em base individual, que não são objecto de consolidação em Portugal. Não se incluem (i) as instituições com sede e/ou actividade predominante no *off-shore* da Madeira, a qual se desenvolve essencialmente com não residentes e tem uma correspondência reduzida com as condições económicas domésticas; (ii) os fundos de mercado monetário.

B.3.9.3

Este quadro apresenta a demonstração de resultados agregada do sistema bancário - actividade consolidada - calculada por agregação simples: (i) das demonstrações de resultados dos grupos financeiros, em base consolidada, que incluem no perímetro de consolidação pelo menos uma OIFM com actividade predominante em Portugal e (ii) das demonstração de resultados das OIFM, em base individual, que não são objecto de consolidação em Portugal. Não se incluem (i) as instituições com sede e/ou actividade predominante no *off-shore* da Madeira, a qual se desenvolve essencialmente com não residentes e tem uma correspondência reduzida com as condições económicas domésticas; (ii) os fundos de mercado monetário.

(a) Na rubrica "resultados em empresas associadas e em filiais excluídas da consolidação" é registada a parte dos resultados gerados por empresas associadas e em filiais excluídas da consolidação, parte essa atribuível ao grupo em função da percentagem de participação detida nessas empresas. Empresas associadas são aquelas em que existe uma influência significativa na gestão, presumindo-se que tal existe quando a participação corresponda a, pelo menos, 20 por cento dos direitos de voto. Por seu lado, empresas filiais excluídas da consolidação são aquelas que prosseguem actividades incompatíveis

The annual growth rate α_t , for month t is calculated according to the following formula:

$$\alpha_t = \left[\prod_{i=0}^{11} \left(1 + \frac{F_{t-i}}{L_{t-1-i}} \right) - 1 \right] * 100$$

B.3.0

This table is a **consolidated balance sheet of resident other monetary financial institutions (OMFIs)**. The statistical concept of monetary financial institution (MFI) has been harmonised across all European Union countries. The OMFI sector consists of MFIs excluding national central banks. Therefore, in Portugal, the OMFI sector does not include the Banco de Portugal and consists of all other banks (including the Caixa Geral de Depósitos), savings banks, mutual agricultural credit banks and money market funds. It should be noted that the other credit institutions (investment companies, financial leasing companies, factoring companies and credit-purchase financing companies), from a statistical perspective, are classified as other financial intermediaries (a statistical subgroup of non-monetary financial institutions (NMFIs)) and therefore are not covered by the OMFI concept.

B.3.9.1

This table presents the **aggregated balance sheet of the banking system – consolidated activity** calculated by simple aggregation: (i) of balance sheets, on a consolidated basis, of the financial groups that include in the consolidation perimeter at least one OMFI the principal activity of which is carried on in Portugal, and (ii) balance sheets, on an individual basis, of the OMFIs that are not consolidated in Portugal. It does not include money market funds. The information used is based on an accounting report, in line with the System of Accounts for the Banking System and with the accounting data disseminated by the institutions.

B.3.9.2

This table presents the **aggregated balance sheet of the banking system – consolidated activity -** calculated by simple aggregation: (i) of balance sheets, on a consolidated basis, of the financial groups that include in the consolidation perimeter at least one OMFI the principal activity of which is carried on in Portugal, and (ii) of balance sheets, on an individual basis, of the OMFIs that are not consolidated in Portugal. Excluding (i) banks having their head office and/or carrying on their activities mainly in Madeira *off-shore,* which is essencially with non-residents and with a low correspondence to domestic economic conditions; (ii) and the money market funds.

B.3.9.3

This table presents the profit and loss account of the banking system – consolidated activity - calculated by simple aggregation: (i) of profit and loss account , on a consolidated basis, of the financial groups that include in the consolidation perimeter at least one OMFI the principal activity of which is carried on in Portugal, and (ii) of profit and loss account , on an individual basis, of the OMFIs that are not consolidated in Portugal. Excluding (i) banks having their head office and/or carrying on their activities mainly in Madeira *off-shore,* which is essencially with non-residents and with a low correspondence to domestic economic conditions; (ii) and the money market funds.

(a) The item "income from affiliated companies and subsidiaries excluded from consolidation" records income generated by affiliated companies and subsidiaries excluded from consolidation, which is attributable to the group according to the percentage of shares held in these companies. Affiliated companies are companies whose management is under significant influence, assuming that this situation occurs when shares held correspond to, at least, 20 per cent of the voting rights. In addition, affiliated companies excluded from consolidation are companies whose activities are incompatible with the objective of consolidated accounts,

com o objectivo das contas consolidadas, nomeadamente as empresas comerciais, industriais, agrícolas e de seguros.

(b) O resultado antes de interesses minoritários permite ter uma medida mais rigorosa dos resultados gerados por todo o activo consolidado, devendo por isso ser utilizado para efeitos de comparação com a rendibilidade em base individual.

A.2.1 e B.7.1.1 a B.7.1.8

Definições gerais

i) As estatísticas de taxas de juro das instituições financeiras monetárias (IFM) apresentadas no Boletim Estatístico têm subjacente uma metodologia harmonizada, válida para toda a área do euro, a qual se encontra definida no Regulamento N.º 63/2002 do Banco Central Europeu, de 20 de Dezembro de 2001 (BCE/2001/18). As estatísticas de taxas de juro cobrem as operações de empréstimos e depósitos denominados em euros face a particulares e sociedades não financeiras residentes em países pertencentes à União Monetária. Estas estatísticas são calculadas a partir das taxas de juro praticadas por uma amostra representativa das IFM residentes (excluindo o Banco de Portugal e os Fundos do Mercado Monetário) ponderadas pelos respectivos montantes associados.

ii) O conceito de particulares abrange os sectores agrupados das famílias e das instituições sem fim lucrativo ao serviço das famílias.

iii) As estatísticas de taxas de juro abrangem as estatísticas de taxas de juro sobre *novas operações* e de *saldos.*

Por "novas operações" entende-se qualquer novo acordo entre uma família ou sociedade não financeira e a instituição monetária. As prorrogações automáticas de depósitos e de contratos de empréstimo preexistentes, ou seja, que não exijam qualquer envolvimento activo por parte do particular ou da sociedade não financeira e que não envolvam qualquer renegociação dos termos e condições do contrato, incluindo a taxa de juro, não são considerados novas operações. As alterações das taxas de juro variáveis que derivem de ajustamentos automáticos de taxa de juro efectuados pela IFM não constituem novos acordos e, portanto, não são consideradas novas operações. A taxa de juro das novas operações reflecte a média ponderada das taxas de juro aplicadas aos depósitos e empréstimos no que respeita aos novos acordos celebrados durante o período de referência.

Saliente-se, contudo, que as taxas de juro das novas operações apresentadas, por serem agregadas com recurso exclusivo aos montantes das operações e por estarem desagregadas por prazo de fixação inicial de taxa e não por prazo contratual, não podem ser interpretadas como o contributo na margem para as taxas de juro dos saldos. Tal implica, nomeadamente, que se perde o significado habitual dos *spreads* face aos indexantes relevantes (ver nota introdutória ao Boletim Estatístico de Dezembro de 2003).

Por seu turno, a taxa de juro sobre saldos reflecte a média ponderada das taxas de juro aplicadas aos saldos de depósitos ou de empréstimos vivos em fim de mês em relação a determinada categoria de instrumentos. Os créditos de cobrança duvidosa e os empréstimos para reestruturação da dívida a taxas inferiores às normalmente praticadas no mercado não estão incluídos nas taxas de juros médias ponderadas referentes aos saldos.

No caso dos descobertos bancários, depósitos transferíveis e depósitos com pré-aviso, entende-se que o conceito de saldo coincide com o de novas operações dada a natureza destes instrumentos financeiros.

Notas técnicas

(1) As taxas de juro apresentadas são taxas acordadas anualizadas (TAA) e correspondem à média ponderada das taxas de juro individualmente acordadas entre a instituição monetária e o particular ou sociedade não financeira em relação a um dado depósito ou empréstimo, convertidas numa base anual e cotada como percentagem ao ano. A TAA cobre apenas os pagamentos de juros sobre depósitos ou empréstimos, mas não os outros encargos eventualmente aplicáveis. Para as novas operações de empréstimos ao consumo e habitação, é apresentada

namely commercial, industrial, agricultural and insurance corporations.

(b) Income before minority interests enables a more accurate measure of income generated by all consolidated assets and, therefore, it should be used in order to compare income with profitability on an individual basis.

A.2.1 e B.7.1.1 a B.7.1.8

General definitions

i) Statistics on interest rates, applied by monetary financial institutions (MFIs) and published in the Statistical Bulletin, are based on the euro area harmonised methodology set by Regulation No. 63/2002 of the European Central Bank, of 20 December 2001 (ECB/2001/18). Interest rate statistics cover euro-denominated deposits and loans vis-à-vis private individuals and non-financial corporations resident in Monetary Union countries. These statistics are calculated based on interest rates applied by a representative sample of resident MFIs (excluding Banco de Portugal and Money Market Funds) weighted by their corresponding amounts.

ii) The concept of private individuals covers the household sector and the sector of non-profit institutions serving households.

iii) Statistics on interest rates cover interest rate statistics on *new business* and *outstanding amounts*.

New business means any new agreement between a household or a non-financial corporation and the monetary institution. Rollovers of existing deposits and loan contracts that are carried out automatically - i.e., without any active involvement of the household or non-financial corporation, and that do not involve any renegotiation of the terms and conditions of the contract, including the interest rate - shall not be considered as new business. Changes in variable interest rates in the sense of automatic adjustments of the interest rate performed by a MFI are not new agreements and shall therefore not be considered as new business. Interest rates on *new business* shall reflect the weighted average interest rate applied to the deposits and loans in respect of new agreements made during the reference time period.

However, it should be noted that interest rates on *new business* cannot be interpreted as the margin contribution to interest rates on *outstanding amounts* because they are aggregated using business amounts as single weights, and they are broken down by initial rate fixation period and not by agreed maturity. This implies, inter alia, that the usual meaning of spreads vis-à-vis the relevant reference rate is lost (see Introductory Note to the December 2003 issue of the Statistical Bulletin).

Interest rates on *outstanding amounts* shall reflect the weighted average interest rate applied to deposits or loans in the relevant instrument category as at the end of the month. Non-performing loans and restructured loans at rates below standard market conditions are not included in the weighted average interest rates on *outstanding amounts.*

In the case of bank overdrafts, transferable deposits and deposits redeemable at notice, the concept of new business shall be extended to the whole stock, given the nature of these financial instruments.

Technical notes

(1) The interest rates presented here are annualised agreed rates (AAR) and correspond to the weighted average of the interest rates that are individually agreed between the monetary institution and the household or non-financial corporation for a deposit or loan, converted to an annual basis and quoted in percentages per annum. Any AAR only covers interest rate payments on deposits and loans, but no other charges that may apply. A different rate is calculated for new consumer credit or new loans for house purchases, the annual percentage rate of charge

adicionalmente a taxa anual de encargos efectiva global, TAEG (Directiva n.º 87/2002/CEE e Directiva n.º 98/7/CE; Decreto-Lei n.º 359/91, de 21 de Setembro e Decreto-Lei n.º 101/2000, de 2 de Junho), que engloba todos os encargos com os empréstimos para além do pagamento dos juros.

(2) Os montantes de novas operações são extrapolados para o conjunto das instituições de crédito a partir das que pertencem à amostra, com base no estimador *Horvitz-Thompson*.

(3) A desagregação por prazo contratual das novas operações de empréstimos baseia-se no prazo de fixação inicial de taxa. Por exemplo, um novo empréstimo ao consumo a três anos com taxa de juro indexada, revista de 6 em 6 meses, é classificado em termos de novas operações no segmento "Empréstimos a particulares para consumo com prazo de fixação inicial de taxa até 1 ano", enquanto que um outro novo empréstimo ao consumo a três anos com taxa de juro fixa é classificado no segmento "Empréstimos a particulares para consumo com prazo de fixação inicial de taxa de 1 a 5 anos"; no âmbito dos saldos estas duas operações são, em ambos os casos, classificadas no segmento "Empréstimos a particulares para consumo e outros fins – operações de 1 a 5 anos". Por convenção, as operações a taxa variável estão classificadas no período de fixação inicial de taxa inferior a 1 ano. Para as novas operações de depósitos e para os saldos o critério subjacente é o prazo original da operação. As taxas de juro de novas operações apresentadas, por serem agregadas com recurso exclusivo aos montantes das operações e por estarem desagregadas por prazo de fixação inicial de taxa e não por prazo contratual, não podem ser interpretadas como o contributo na margem para as taxas de juro dos saldos. Tal implica, nomeadamente, que se perde o significado habitual dos *spreads* calculados face aos indexantes relevantes (ver nota introdutória ao Boletim Estatístico de Dezembro de 2003).

(4) Os empréstimos a famílias para a compra de habitação são definidos como empréstimos concedidos para possibilitar o investimento na habitação, incluindo construção e melhoramentos. As estatísticas de taxas de juro das IFM cobrem indistintamente os créditos à habitação com e sem garantia. Os empréstimos às famílias para consumo (crédito ao consumo), são definidos como empréstimos concedidos para utilização pessoal no consumo de bens e serviços. Os novos empréstimos às famílias para outros fins são definidos como empréstimos, com excepção dos descobertos bancários, concedidos para finalidades tais como negócios, consolidação de dívida, educação, etc.

(5) A desagregação por "escalão de crédito" dos empréstimos concedidos a empresas não financeiras baseia-se no montante de cada transacção individual que é classificada como nova operação e não na totalidade do crédito concedido a essas entidades.

(6) Os descobertos bancários incluem, para além dos saldos devedores dos depósitos à ordem, os montantes de crédito utilizados com recurso a cartões de crédito e através de linhas de crédito autorizadas.

(7) As taxas de juro publicadas são médias ponderadas pelos respectivos montantes associados. No que concerne às taxas sobre novas operações deve ter-se presente que estas taxas não são ponderadas pelo prazo contratual das operações.

B.8.2.1.1

(a) Inclui informação dos Intermediários Financeiros supervisionados pelo Banco de Portugal, ou seja, exclui nomeadamente as Sociedades Gestoras de Participações Sociais que controlam as Empresas de Seguros. Adicionalmente, inclui informação de Sociedades e Fundos de Titularização de Créditos supervisionados pela Comissão de Mercados e Valores Mobiliários.

(APRC), which covers the total cost of the loans, in addition to interest payments. It is calculated according to Directive No. 87/2002/EEC and Directive No. 98/7/EC as well as Decree-Law No. 359/91 of 21 September 1991 and Decree-Law No. 101/2000 of 2 June 2000.

(2) The amounts of new business corresponding to credit institutions included in the sample are extrapolated to all credit institutions based on the Horvitz-Thompson estimator.

(3) The breakdown of new loans by maturity is based on the initial rate fixation period. For instance, a new three-year consumer credit with indexed interest rate, revised half-yearly, is classified in these Tables under the item "Consumer credits to private individuals with up to a 1-year initial rate fixation", while another new three-year consumer credit with fixed interest rate is classified in these Tables under the item "Consumer credits to private individuals with initial rate fixation from 1 to 5 years". In the case of interest rates statistics on *outstanding amounts* these credit transactions are, in both cases, classified under the item "Consumer credits and loans to other purposes to private individuals - 1 to 5 years' maturity." It has been agreed that variable rate loans are classified under up to a 1-year initial rate fixation. The underlying criterion for new deposits and for outstanding amounts consists of the original agreed maturity. Interest rates on *new business* cannot be interpreted as a contribution at the margin to the interest rates on *outstanding amounts* because they are aggregated using the business volume as a single weight and they are broken down by initial rate fixation period instead of by agreed maturity. In particular, this implies that the usual meaning of the spread vis-à-vis the relevant reference rate is lost (see Introductory Note to the December 2003 issue of the Statistical Bulletin).

(4) Loans to private individuals for house purchase are defined as loans granted for housing investment, including construction and renovation. MFIs interest rate statistics cover indiscriminately loans for house purchase both with and without collateral. Loans to private individuals for consumption (consumer credit) are defined as loans granted for personal use in consumption of goods and services. New loans to private individuals for other purposes are defined as loans, except bank overdrafts, granted for purposes such as business, debt consolidation, education, etc.

(5) The breakdown by "credit category" of loans granted to non-financial corporations is based on the amount of each individual transaction that is classified as new business and not on the total credit granted to such entities.

(6) Bank overdrafts include, in addition to the debit balances of overnight deposits, the amount of credit used through credit cards and by means of authorised credit lines.

(7) Published interest rates are average rates weighted by their corresponding amounts. In particular, interest rates on *new business* are not weighted by the agreed maturity of the transactions.

B.8.2.1.1

(a) Includes data on Financial Intermediaries supervised by the Banco de Portugal, namely it does not include Financial Holding Companies that control Insurance Companies. Additionally, it includes data on Securitization Societies and Funds supervised by the Portuguese Securities Market Commission.

B.8.2.1.2

(a) Inclui informação dos Auxiliares Financeiros supervisionados pelo Banco de Portugal, ou seja, exclui nomeadamente os Auxiliares de Seguros e as Sociededes e as Sociedades Gestoras de Fundos de Pensões.

B.8.2.2.1 a B.8.2.3.3

(a) Inclui informação dos Outros Intermediários Financeiros e Auxiliares Financeiros supervisionados pelo Banco de Portugal, ou seja, exclui nomeadamente as Sociedades Gestoras de Participações Sociais que controlam as Empresas de Seguros, os Auxiliares de Seguros e as Sociedades Gestoras de Fundos de Pensões. Adicionalmente, inclui informação de Sociedades e Fundos de Titularização de Créditos supervisionados pela Comissão de Mercados e Valores Mobiliários.

B.8.3.1

(a) Inclui informação das Sociedades Gestoras de Participações Sociais do Sector Financeiro supervisionados pelo Banco de Portugal, isto é , exclui as Sociedades Gestoras Participações Sociais que controlam empresas de Seguros.

B.11.3.2

(a) Os títulos seleccionados, para os quais se calculam *"yields to maturity",* são os que, em cada momento, são considerados como de referência para o prazo dos dez anos pelos intervenientes no mercado. Dado que os momentos de alteração de benchmark não são coincidentes para Portugal e para a área do Euro, os valores apresentados para o respectivo diferencial podem ser afectados pelo facto de, em determinados períodos, estarem em comparação obrigações com prazos residuais diferentes.

C. ESTATÍSTICAS DA BALANÇA DE PAGAMENTOS E DA POSIÇÃO DE INVESTIMENTO INTERNACIONAL

De acordo com a metodologia seguida nas Estatísticas da Balança de Pagamentos e da Posição de Investimento Internacional deve ter-se em consideração a seguinte sectorização institucional:
Autoridades monetárias - inclui o Banco de Portugal e o Tesouro, até Dezembro de 1998. A partir de Janeiro 1999 inclui, apenas, o Banco de Portugal. Esta alteração surge na sequência do estipulado no Tratado da Comunidade Europeia, cujos artigos 105(2) e 116(3) conferem ao Eurosistema, composto pelo Banco Central Europeu e pelos bancos centrais nacionais da zona do euro, o direito exclusivo de detenção e gestão das reservas oficiais dos Estados membros desde o início da fase III da UEM.
Administrações Públicas - a partir de Janeiro 1999 inclui o Tesouro;
Outras instituições financeiras monetárias - exclui o Banco de Portugal;
Outros intermediários financeiros e auxiliares financeiros - inclui, nomeadamente, Sociedades de Investimento, Sociedades financeiras de corretagem, Sociedades gestoras de património e Sociedades de desenvolvimento regional;
Particulares - inclui as famílias e as instituições sem fim lucrativo ao serviço das famílias.

C.0.1, C.2.0 e C.2.1

(a) Na balança financeira um sinal negativo (positivo) corresponde a um aumento líquido (diminuição líquida) de activos ou a uma diminuição líquida (aumento líquido) de passivos.

(b) A análise das rubricas de investimento directo, investimento de carteira e outro investimento em termos líquidos é particularmente relevante quando ocorram operações (sobretudo se forem de elevado montante) que se compensem em termos de activo e passivo, caso em que apenas os valores líquidos explicitarão adequadamente a situação verificada, podendo acontecer uma leitura errónea quando se proceda a uma análise isolada de cada uma das componentes.

B.8.2.1.2

(a) Includes data on Financial Auxiliaries supervised by the Banco de Portugal, namely it does not include Insurance Financial Auxiliaries and Pension Fund Managing Companies.

B.8.2.2.1 a B.8.2.3.3

(a) Includes data on Other Financial Intermediaries and Financial Auxiliaries supervised by the Banco de Portugal, namely it does not include Financial Holding Companies that control Insurance Companies, Insurance Financial Auxiliaries and Pension Fund Managing Companies. Additionally, it includes data on Securitization Societies and Funds supervised by the Portuguese Securities Market Commission.

B.8.3.1

(a) Includes data on Financial Holding Companies supervised by the Banco de Portugal, so it excludes Financial Holding Companies that control Insurance Companies.

B.11.3.2

(a) The selected securities for which yields to maturity are calculated are those that, at any time, are considered to be a reference for the 10-year maturity by market participants./ The change of benchmark for Portugal and for the Euro area is not simultaneous. Thus the respective differential may be affected by the comparison of bonds with different residual maturities.

C. BALANCE OF PAYMENTS AND INTERNATIONAL INVESTMENT POSITION STATISTICS

According to the Balance of Payments and International Investment Position methodologies the following institutional sectors coverage should be considered:
Monetary authorities - up to December 1998, includes the Banco de Portugal and the Treasury. From January 1999 onwards, includes only the Banco de Portugal. In accordance with the institucional arrangements in the Treaty establishing the European Community, namely its articles 105(2) and 116(3), only the Eurosystem, composed of the ECB and the national central banks participating in the single currency, has the exclusive right to hold and manage the official foreign reserves of the Member States from the beginning of Stage Three of EMU.
General Government - from January 1999 onwards includes the Treasury.
Other monetary financial institutions - does not include the Banco de Portugal;
Other financial intermediaries and financial auxiliaries - includes, namely, Dealers, Wealth managing companies and Regional Development companies;
Private individuals - includes households and non-profit institutions serving households.

C.0.1, C.2.0 e C.2.1

(a) A minus (plus) sign means a net increase (net decrease) on the assets and a net decrease (net increase) on the liabilities.

(b) The analysis of these items in net terms is particularly relevant when there are very significant transactions affecting both assets and liabilities. In these cases, only net figures will appropriately express the correct result, whereas the separate analysis of each component would be misleading.
This situation has occurred mainly at the level of the direct investment item, where the separate analysis of Portuguese direct investment abroad and of foreign direct investment in Portugal has to be supple-

Esta situação tem ocorrido, sobretudo, ao nível da rubrica de investimento directo, caso em que a análise parcelar das operações de investimento de Portugal no exterior, por um lado, e do investimento do exterior em Portugal, por outro, deve ser conjugada com a leitura do comportamento da rubrica de investimento directo em termos líquidos.

Esta particularidade prende-se com o facto de existirem operações de investimento directo nos dois sentidos que se compensam mutuamente, não correspondendo a investimento líquido na (ou da) economia portuguesa. É o caso de uma empresa constituída em Portugal, que seja apenas um intermediário numa operação de investimento directo entre dois países estrangeiros. Por exemplo, se a empresa não residente A investe na empresa residente B e esta, por sua vez, investe noutra empresa não residente C, na prática, o resultado final consubstanciar-se-á, em termos líquidos, num simples investimento entre empresas não residentes (investimento de em C).

C.2.4.7, C.2.5.7 e C.3.3.3

(a) A zona económica *Off-shores* inclui os seguintes países: Andorra, Antígua e Barbuda, Anguila, Antilhas Holandesas, Barbados, Barém, Bermuda, Bahamas, Belize, Dominica, Granada, Ilha de Guernsey, Gibraltar, Hong Kong, Ilha de Man, Ilha de Jersey, Jamaica, São Cristóvão e Nevis, Ilhas Caimão, Líbano, Santa Lúcia, Liechtenstein, Libéria, Ilhas Marshall, Monserrate, Maldivas, Nauru, Panamá, Filipinas, Singapura, Ilhas Turcos e Caicos, São Vicente e Granadinas, Ilhas Virgens Britânicas, Ilhas Virgens Americanas, Vanuatu e Samoa.

D. ESTATÍSTICAS CAMBIAIS

D.1.1.1

(a) Foram introduzidas nestes quadros, a partir de Outubro de 2000, as cotações médias mensais do euro em relação ao rand da África do Sul, won da Coreia do Sul, dólar de Hong Kong, coroa da Islândia, lev da Bulgária, coroa da Eslováquia, lira de Malta, leu da Roménia, lira turca, dólar de Singapura, lats da Letónia e litas da Lituânia, calculadas a partir das cotações de referência diárias do BCE.

(b) O Banco Central Europeu passou a publicar a partir de 1 de Abril de 2005, taxas de câmbio de referência para o euro, numa base diária, para a Kuna croata (HRK), para o Rublo russo (RUB), para o Yuan renmimbi da China (CNY), para a Rupia indonésia (IDR), para o Ringgit da Malásia (MYR), para o Peso filipino (PHP) e para o Baht da Tailândia (THB). Até esta data, o Banco de Portugal divulgava taxas de câmbio mensais de fim de período para estas moedas.

D1.2.1

(a) DSE - Direito de Saque Especial.

(b) Média dos *fixings* AM e PM de Londres.

D.1.2.3 e D.1.2.4

(a) Os quadros A.2.3, D.1.2.3 e D.1.2.4 apresentam índices cambiais efectivos para Portugal. Um aumento do índice reflecte uma apreciação do euro. Estes índices são calculados como a média geométrica das taxas de câmbio bilaterais dos principais parceiros comerciais de Portugal, ponderadas pelo peso de cada parceiro nas relações comerciais externas de manufacturas, incluindo efeitos em terceiros mercados e os efeitos da concorrência das produções domésticas de manufacturas dos países parceiros comerciais considerados, no período 2001-2003. Os parceiros comerciais considerados foram Áustria, Bélgica, Brasil, República Checa, Dinamarca, Finlândia, França, Alemanha, Grécia, Hungria, Irlanda, Itália, Japão, Luxemburgo, Países Baixos, Noruega, Polónia, Espanha, Suécia, Suíça, Reino Unido e Estados Unidos que representaram, no triénio 2001-2003, cerca de 92 por cento do comércio externo português de manufacturas. Os índices cambiais efectivos reais foram obtidos deflacionando os índices nominais com

mented with the analysis of the total net direct investment item. This feature relates to the fact that there are direct investment transactions in both directions that balance each other, not resulting in a net investment in (or from) the Portuguese economy.
This is the case in which a company resident in Portugal acts solely as an intermediary in a direct investment transaction between two foreign countries. For example, if a non resident company A invests in a resident company B and the latter invests in another non resident company C, in practice the final net result will be an investment between non resident companies (investment from A in C).

C.2.4.7, C.2.5.7 e C.3.3.3

(a) The economic zone *Off-shores* includes the following countries: Andorra, Antigua and Barbuda, Anguilla, Netherlands Antilles, Barbados, Bahrain, Bermuda, Bahamas, Belize, Dominica, Grenada, Guernsey, Gibraltar, Hong Kong, Isle of Man, Jersey, Jamaica, St Kitts and Nevis, Cayman Islands, Lebanon, Saint Lucia, Liechtenstein, Liberia, Marshall Islands , Montserrat, Maldives, Nauru, Panama, Philippines, Singapore, Turks and Caicos Islands, Saint Vicent and the Granadines, British Virgin Islands, U.S. Virgin Islands, Vanuatu and Samoa.

D. EXCHANGE RATE STATISTICS

D.1.1.1

(a) From October 2000 onwards these tables include the euro average exchange rate against the South African rand, South Korean won, Hong Kong dollar, Iceland krona, Bulgarian lev, Slovak koruna, Maltese lira, Romania leu, Turkish lira, Singapore dollar, Latvian lats and Lithuanian litas, calculated from the daily reference exchange rates of the ECB.

(b) As from 1st April 2005, the European Central Bank started to publish euro reference exchange rates on a daily basis for the (Croatia) kuna (HRK), for the Russian rouble (RUB), for the (China)Renmimbi yuan (CNY), for the Indonesian rupiah (IDR), for the Malaysian ringgit (MYR), for the Philippine peso (PHP) and for the (Thailand) bath (THB). Until this date, the Banco de Portugal published end-of-month euro exchange rates for these currencies.

D.1.2.1

(a) SDR - Special Drawing Right.

(b) Average of the London AM and PM fixings.

D.1.2.3 e D.1.2.4

(a) The tables A.2.3, D.1.2.3 E D.1.2.4 present effective exchange rate indices for Portugal. An increase in the index reflects an appreciation of the euro. These indices are calculated as the geometric average of the portuguese main trade partners bilateral exchange rates, weighted by the relative importance of each partner in the manufactures external trade, including third market effects and the competition of trade partners domestic production, in 2001-2003. The partner countries included are Austria, Belgium, Brazil, Czech Republic, Denmark, Finland, France, Germany, Greece, Hungary, Ireland, Italy, Japan, Luxemburg, Netherlands, Norway, Poland, Spain, Sweden, Switzerland, United Kingdom and United States that represented 92 per cent of the portuguese manufactures external trade, in the period 2001-2003. The real indices correspond to the nominal index deflated with consumer price indices and GDP deflators. The base period is the first quarter of 1999, as ECB does for euro effective exchange rates. For further details see

índices de preços no consumidor e com deflatores do PIB. A base dos índices apresentados é o primeiro trimestre de 1999, coincidindo com a base escolhida pelo BCE para as taxas de câmbio efectivas do euro. Para uma descrição mais pormenorizada da metodologia ver o artigo "Novo índice cambial efectivo para a economia portuguesa", publicado no *Boletim Económico* do Banco de Portugal de Dezembro de 2004.

D1.2.4

(b) DSE - Direito de Saque Especial.

(c) Média dos *fixings* AM e PM de Londres.

D.1.3

(a) Actualmente, com excepção das moedas AOA, RSD e STD, que têm cotação contra o Euro, as restantes moedas têm subjacente as cotações do dólar dos Estados Unidos (USD) face a cada moeda (preços médios recolhidos no último dia útil do mês, cerca das 13.30h) e a taxa de referência do euro face ao USD (fonte: BCE, último dia útil do mês).

(b) Em Fevereiro de 2003, data da formação do novo estado Sérvia-Montenegro, introdução do Dinar Sérvio (CSD) para a Sérvia, enquanto que em Montenegro passou a utilizar-se o Euro (EUR). Após a separação da Sérvia e Montenegro, o código ISO do dinar sérvio foi modificado para RSD, com efeitos a partir de 25 de Outubro de 2006.
Série descontinuada do Dinar Jugoslavo (YUM) com efeitos a partir de Fevereiro de 2003, data da formação do novo estado Sérvia-Montenegro.

(c) Em 1 de Dezembro de 1999, introdução do Kwanza (AOA), equivalendo a 1 000 000 do anterior Kwanza reajustado (AOR).

(d) No final de Março de 1999, o Franco Congolês passou a ser cotado como moeda da República Democrática do Congo, em substituição do anterior Novo Zaire. Foi estabelecida a paridade entre as duas moedas de 1:100000.

(e) Cotações do Franco malgache (MGF) até Dezembro de 2004. A partir de Janeiro de 2005 cotações da nova moeda Ariary malgache MGA, introduzida em 31 de Julho de 2003, com a paridade de 1 MGA = 5 MGF.

(f) O Metical revalorizado (MZN) entrou em circulação em 1 de Julho de 2006, com a paridade de 1 MZN =1 000 MZM.

(g) Em 10 de Janeiro de 2007, foi introduzida a Libra Sudanesa (SDG) equivalendo a 100 Dinares sudaneses (SDD).

(h) Franco da Comunidade Financeira Africana (Franco CFA - BEAC) – Autoridade responsável: Banque Centrale des États de l'Afrique Centrale - cotação para: Camarões, República Centro-Africana, Congo, Gabão, Chade e Guiné Equatorial.

(i) Franco da Comunidade Financeira Africana (Franco CFA - BEACO) – Autoridade responsável: Banque Centrale des États de l'Afrique de l'Ouest - cotação para: Benim, Costa do Marfim, Burkina-Faso, Senegal, Niger, Togo, Mali e Guiné-Bissau. No caso da Guiné-Bissau, o franco apenas foi introduzido como moeda oficial em 2 de Maio de 1997, em substituição do Peso da Guiné-Bissau.

(j) Em 1 de Agosto de 2006 o Dólar de Zimbabué (ZWD) foi redenominado na razão de 1 ZWD novo = 1000 ZWD antigos.

(k) Sistema de câmbios múltiplos. Paridade fixa face ao dólar dos Estados Unidos. De Julho de 1999 a Outubro de 2003, paridade fixa face ao euro para as transacções com a Área do euro.

(l) Em 1 de Janeiro de 2004, o Dólar do Suriname (SRD) substituíu o Florim do Suriname (SRG), na razão de 1 SRD = 1000 SRG.

(m) Cotações do Afghani (AFA) até Dezembro 2002. A partir de Janeiro 2003 - cotações da nova moeda - Afghani (AFN) -, introduzida em 7 de Outubro de 2002 com a paridade de 1 AFN = 1000 AFA.

the article "The new effective exchange rate index for the portuguese economy", published in the Banco de Portugal Economic Bulletin, December 2004.

D.1.2.4

(b) SDR - Special Drawing Right.

(c) Average of the London AM and PM fixings.

D.1.3

(a) Currently, with exception of the currencies AOA, RSD e STD, that have exchange rate against the Euro, the others currencies are based on the US Dollar exchange rate vis-à-vis each currency (average prices on the last working day of the month, at 1:30 PM) and the euro reference rate vis-à-vis the US dollar (source: ECB, last working day of the month).

(b) On February 2003, data of the constitution of the new state of Serbia-Montenegro issue of Serbian Dinar (CSD) for Serbia, while Montenegro began using the Euro (EUR). Following the split of Serbia and Montenegro, a new ISO code is effective for the serbian currency since October 25, 2006. The ISO code RSD has replaced the former CSD code. Yugoslavian Dinar (YUM) series discontinued with effects from February 2003, data of the constitution of the new state of Serbia-Montenegro.

(c) On 1 December, 1999, issue of Kwanza (AOA) equivalent to 1 000 000 of the previous Readjusted Kwanza (AOR).

(d) At the end of March 1999, the Franc Congolais started to be quoted as the currency of Congo Democratic Republic, replacing the previous New Zaire. A parity of 1:100000 was established between the two currencies.

(e) Malagasy Franc exchange rate until December 2004. Starting on January 2005, exchange rate for the new currency, Malagasy Ariary (MGA), introduced on 31 July 2003 equivalent to 5 of previous Malagasy Franc (MGF).

(f) The re-valued Metical (MZN) entered into circulation on 1 July 2006, equivalent to 1 MZN =1 000 MZM.

(g) On 10 January 2007, was issued the Sudanese pound (SDG), equivalent to 100 Sudanese dinars (SDD).

(h) African Financial Community Franc (Franco CFA - BEAC) – Responsible authority: Banque Centrale des États de l'Afrique Centrale - quotation for: Cameroon, Central African Republic, Congo, Gabon, Chade and Equatorial Guinea.

(i) African Financial Community Franc (CFA Franc BEACO) – Responsible authority: Banque Centrale des États de l'Afrique de l'Ouest - quotation for: Benin, Cote d'Ivoire, Burkina-Faso, Senegal, Niger, Togo, Mali and Guinea-Bissau. In Guinea-Bissau, the franc was only introduced as the official currency on 2 May 1997, replacing the Guinea-Bissau Peso.

(j) With effect from August 1, 2006, the Zimbabwe Dollar was redenominated at a conversion rate of 1 ZWD new = 1000 ZWD old.

(k) Multiple exchange rates system. Fixed parity against the US Dollar. From July 1999 to October 2003, fixed parity against the euro for transactions with the Euro Area.

(l) On January 2004, the Suriname Dolar (SRD) replaced the Suriname Guilder (SRG), at the rate of 1 SRD per 1000 SRG.

(m) Afghani (AFA) exchange rate till December 2002. Since January 2003, exchange rate for the new Afghani, equivalent 1 AFN = 1000 AFA, issue on 7 October 2002.

(n) Até Fevereiro de 2004 - cotações oficiais para o Dinar Iraquiano. A partir de Março de 2004 - cotação para o novo Dinar Iraquiano com base em leilão do Banco Central do Iraque.

D.2.1, D.2.2, D.2.3, D.2.4

(a) Valor bruto dos montantes nominais ou nocionais das transacções contratadas durante o mês a que se refere o inquérito, corrigidos da duplicação resultante das transacções efectuadas no mercado interbancário doméstico. Em Abril de 1995, o inquérito à Actividade dos Mercados de Câmbios alargou o seu âmbito, abrangendo informação mais detalhada sobre o mercado de derivados, e a sua periodicidade passou de trimestral a semestral. A partir de Abril de 1999, na sequência da criação do euro, as séries relativas às transacções envolvendo as denominações legais do euro foram descontinuadas. Em Abril de 2001, o inquérito alterou a periodicidade para anual e passou também a cobrir informação individualizada sobre as transacções com contrapartes da zona euro. Nos inquéritos realizados até Janeiro de 1995 (inclusive), as sucursais financeiras nas zonas *off-shore* da Madeira e Açores foram consideradas entidades não residentes, não tendo sido directamente inquiridas. A partir de Abril de 1995, estas sucursais *off-shore* passaram a ser consideradas entidades financeiras residentes e todas as operações que efectuam no âmbito do inquérito são reportadas conjuntamente com as da respectiva sede.

(b) Valores convertidos em unidades de dólares dos EUA, às taxas de câmbio diárias de referência divulgadas pelo Banco de Portugal do dia da contratação da transacção, e divididos pelo número de dias do mês em que os mercados cambial e de derivados portugueses tenham estado abertos.

(c) Transaccionados em balcão.

(d) Incluem os *cross-currency interest rate swaps.*

(e) Inclui uma categoria residual de outros produtos derivados cambiais OTC, que não surge discriminada nos quadros.

(f) As transacções de opções e futuros cambiais em bolsa não surgem discriminadas em separado nos quadros, embora sejam cobertas pelo inquérito, devido ao seu peso residual.

D.2.5, D.2.6, D.2.7, D.2.8

(a) Valores brutos, nominais ou nocionais, dos montantes em carteira, corrigidos da duplicação resultante das posições detidas no mercado interbancário doméstico. Os dados relativos às posições só começaram a ser recolhidos a partir de Abril de 1995, quando o inquérito à Actividade dos Mercados de Câmbios alargou o seu âmbito, abrangendo informação mais detalhada sobre o mercado de derivados, e a sua periodicidade passou de trimestral a semestral. A partir de Abril de 1999, na sequência da criação do euro, as séries relativas às transacções envolvendo as denominações legais do euro foram descontinuadas. Em Abril de 2000, o inquérito passou a cobrir informação sobre as posições em aberto de derivados sobre acções e mercadorias e de derivados de crédito. Em Abril de 2001, o inquérito alterou a periodicidade para anual e passou também a cobrir informação individualizada sobre as posições com contrapartes da zona euro. As posições de opções e futuros cambiais em bolsa não surgem discriminadas em separado nos quadros, embora sejam cobertas pelo inquérito, devido ao seu peso residual. As sucursais financeiras nas zonas *off-shore* da Madeira e Açores são consideradas entidades financeiras residentes e todas as operações que efectuam no âmbito do inquérito são reportadas conjuntamente com as da respectiva sede.

(b) Transaccionados em balcão.

(c) Incluem os *cross-currency interest rate swaps.* .

(d) Inclui uma categoria residual de outros produtos derivados cambiais OTC, que não surge discriminada nos quadros.

(n) Until February 2004 - official rate for the Iraquian Dinar. Since March 2004 - new Iraquian Dinar rate based on Iraquian Central Bank auction.

D.2.1, D.2.2, D.2.3, D.2.4

(a) Gross nominal or notional principal amounts of transactions concluded during the survey's month, net of local inter-dealer double-counting. In April 1995, the survey of Foreign Exchange Market Activity was significantly expanded to include a comprehensive coverage of foreign exchange and interest rate derivatives markets and its frequency was changed from quarterly to semi-annual. As from April 1999, following the creation of the euro, statistical series concerning the euro legacy currencies were discontinued. In April 2001, the survey's frequency was changed to annual and separate data on transactions carried out with euro area counterparties started to be collected. In the surveys undertaken until January 1995 (inclusive), the off-shore branches at Madeira and Azores were considered as non-resident entities. For that reason they did not take part in the survey. As from April 1995, these entities have been considered as residents and all their transactions are jointly reported with those of their head offices.

(b) Valued converted into US dollars using the refernce exchange rates disclosed by Banco de Portugal prevailing on the date of the trade and divided by the number of days in the month when the Portuguese foreign exchange and derivatives markets were open.

(c) Over-the-counter.

(d) Include the cross-currency interest rate swaps.

(e) Includes a residual category of other OTC foreign exchange derivatives instruments, which is not separately disclosed.

(f) Due to its residual share, the exchange-traded foreign exchange options and futures are not separately disclosed, although they are covered by the survey.

D.2.5, D.2.6, D.2.7, D.2.8

(a) Gross nominal or notional amounts outstanding net of local inter-dealer double-counting. Data on amounts outstanding only started to be collected as from April 1995, when the survey of Foreign Exchange Market Activity was significantly expanded to include a comprehensive coverage of derivatives market and its frequency was changed from quarterly to semi-annual. As from April 1999, following the creation of the euro, statistical series concerning the euro legacy currencies were discontinued. In April 2000, the survey started to collect data on amounts outstanding of equity, commodity and credit derivatives, although they are not disclosed. In April 2001, the survey's frequency was changed to annual and separate data on amounts outstanding vis-à-vis euro area counterparties started to be collected. The off-shore branches at Madeira and Azores are considered as residents and all their transactions are jointly reported with those of their head offices.

(b) Over-the-counter.

(c) Include the cross-currency interest rate swaps.

(d) Includes a residual category of other OTC foreign exchange derivatives instruments, which is not separately disclosed.

(e) As transacções de opções e futuros cambiais em bolsa não surgem discriminadas em separado nos quadros, embora sejam cobertas pelo inquérito, devido ao seu peso residual.

D.2.9, D.2.10

(a) Valor bruto dos montantes nominais ou nocionais das transacções contratadas durante o mês a que se refere o inquérito, corrigidos da duplicação resultante das transacções efectuadas no mercado interbancário doméstico. Os dados relativos às transacções de derivados sobre taxas de juro só começaram a ser recolhidos a partir de Abril de 1995, quando o inquérito à Actividade dos Mercados de Câmbios alargou o seu âmbito, abrangendo informação mais detalhada sobre o mercado de derivados, e a sua periodicidade passou de trimestral a semestral. A partir de Abril de 1999, na sequência da criação do euro, as séries relativas às transacções envolvendo as denominações legais do euro foram descontinuadas. Em Abril de 2001, o inquérito alterou a periodicidade para anual e passou também a cobrir informação individualizada sobre as transacções com contrapartes da zona euro. Nos inquéritos realizados até Janeiro de 1995 (inclusive), as sucursais financeiras nas zonas *off-shore* da Madeira e Açores foram consideradas entidades não residentes, não tendo sido directamente inquiridas. A partir de Abril de 1995 as sucursais financeiras nas zonas *off-shore* da Madeira e Açores são consideradas entidades financeiras residentes e todas as operações que efectuam no âmbito do inquérito são reportadas conjuntamente com as da respectiva sede.

(b) Valores convertidos em unidades de dólares dos EUA, às taxas de câmbio diárias de referência divulgadas pelo Banco de Portugal do dia da contratação da transacção, e divididos pelo número de dias do mês em que os mercados cambial e de derivados portugueses tenham estado abertos.

(c) Transaccionados em balcão.

(d) Inclui uma categoria residual de outros produtos derivados sobre taxas de juro OTC, que não surge discriminada nos quadros.

(e) Contratos transaccionados na Bolsa de Derivados do Porto, até à sua extinção em 2000.

D.2.11, D.2.12

(a) Valores brutos, nominais ou nocionais, dos montantes em carteira, corrigidos da duplicação resultante das posições detidas no mercado interbancário doméstico. Os dados relativos às posições só começaram a ser recolhidos a partir de Abril de 1995, quando o inquérito à Actividade dos Mercados de Câmbios alargou o seu âmbito, abrangendo informação mais detalhada sobre o mercado de derivados e tendo a sua periodicidade passado de trimestral a semestral. A partir de Abril de 1999, na sequência da criação do euro, as séries relativas às transacções envolvendo as denominações legais do euro foram descontinuadas. Em Abril de 2000, o inquérito passou a cobrir informação sobre as posições em aberto de derivados sobre acções e mercadorias e de derivados de crédito. Em Abril de 2001, o inquérito alterou a periodicidade para anual e passou também a cobrir informação individualizada sobre as posições com contrapartes da zona euro. As sucursais financeiras nas zonas *off-shore* da Madeira e Açores são consideradas entidades financeiras residentes e todas as operações que efectuam no âmbito do inquérito são reportadas conjuntamente com as da respectiva sede.

(b) Transaccionadas em balcão.

(c) Inclui uma categoria residual de outros produtos derivados sobre taxas de juro OTC, que não surge discriminada nos quadros.

(d) Contratos transaccionados na Bolsa de Derivados do Porto, até à sua extinção em 2000.

(e) Due to its residual share, the exchange-traded foreign exchange options and futures are not separately disclosed, although they are covered by the survey.

D.2.9, D.2.10

(a) Gross nominal or notional principal amounts of transactions concluded during the survey's month, net of local inter-dealer double-counting. Data on single-currency interest rate derivatives only started to be collected as from April 1995, when the survey of Foreign Exchange Market Activity was significantly expanded to include a comprehensive coverage of derivatives market and its frequency was changed from quarterly to semi-annual. As from April 1999, following the creation of the euro, statistical series concerning the euro legacy currencies were discontinued. In April 2001, the survey's frequency was changed to annual and separate data on transactions carried out with euro area counterparties started to be collected. In the surveys undertaken until January 1995 (inclusive), the off-shore branches at Madeira and Azores were considered as non-resident entities. For that reason they did not take part in the survey. As from April 1995, these entities have been considered as residents and all their transactions are jointly reported with those of their head offices.

(b) Values converted into US dollars using the reference exchange rates disclosed by Banco de Portugal prevailing on the date of the trade and divided by the number of days in the month on which the Portuguese foreign exchange and derivatives markets were open.

(c) Over-the-counter.

(d) Includes a residual category of other OTC foreign exchange derivatives instruments, which is not separately disclosed.

(e) Contracts traded in the Oporto Derivatives Exchange until their termination in 2000.

D.2.11, D.2.12

(a) Gross nominal or notional amounts outstanding net of local inter-dealer double-counting. Data on amounts outstanding only started to be collected as from April 1995, when the survey of Foreign Exchange Market Activity was significantly expanded to include a comprehensive coverage of derivatives market and its frequency was changed from quarterly to semi-annual. As from April 1999, following the creation of the euro, statistical series concerning the euro legacy currencies were discontinued. In April 2000, the survey started to collect data on amounts outstanding of equity, commodity and credit derivatives, although they are not disclosed. In April 2001, the survey's frequency was changed to annual and separate data on amounts outstanding vis-à-vis euro area counterparties started to be collected. The off-shore branches at Madeira and Azores are considered as resident and all their transactions are jointly reported with those of their head offices.

(b) Over-the-counter.

(c) Includes a residual category of other OTC foreign exchange derivatives instruments, which is not separately disclosed.

(d) Contracts traded in the Oporto Derivatives Exchange until their termination in 2000.

DESAGREGAÇÃO SECTORIAL UTILIZADA NAS ESTATÍSTICAS MONETÁRIAS E FINANCEIRAS

SECTOR RESIDENTE				
Sociedades financeiras	Instituições financeiras monetárias (IFM)	Banco de Portugal		Sector monetário
		Outras instituições financeiras monetárias	Bancos Caixas económicas Caixas de crédito agrícola mútuo Fundos do mercado monetário	
	Instituições financeiras não monetárias (IFNM)	Outros intermediários financeiros	Fundos de investimento, excepto fundos do mercado monetário Sociedades de capital de risco Sociedades de factoring Sociedades financeiras de corretagem Sociedades financeiras para aquisições a crédito Sociedades gestoras de participações sociais (do sector financeiro) Sociedades de locação financeira Intermediários financeiros - outros	Sector não monetário
		Auxiliares financeiros	Agências de câmbios Sociedades corretoras Sociedades gestoras de fundos de investimento Sociedades gestoras de patrimónios Auxiliares financeiros - outros	
		Sociedades de seguros e fundos de pensões		
Administrações Públicas		Administração Central	Estado Serviços e Fundos Autónomos	
		Administração Regional	Açores Madeira	
		Administração Local	Continente Açores Madeira	
		Fundos de Segurança Social		
Sociedades não financeiras		Sociedades não financeiras públicas Sociedades não financeiras privadas		
Particulares		Famílias Instituições sem fim lucrativo ao serviço das famílias		
Emigrantes				

SECTOR NÃO RESIDENTE
Desagregação idêntica à do sector residente, com as necessárias alterações, das quais se destacam: * O sector das Outras IFM apresenta uma desagregação adicional entre "sede e sucursais da própria instituição" e "outras"; * O sector das Outras IFM para países fora da União Europeia é apenas constituído por bancos; * Inclui organismos internacionais.

Corresponde ao sector neutro em termos de detenção de moeda.

NOMENCLATURA DE INSTRUMENTOS FINANCEIROS E OUTRAS RUBRICAS NAS ESTATÍSTICAS MONETÁRIAS E FINANCEIRAS

<table>
<tr><th colspan="4">ACTIVO</th></tr>
<tr><td colspan="4">Ouro monetário
Direitos de saque especiais
Activos face ao Fundo Monetário Internacional
Notas e moedas</td></tr>
<tr><td rowspan="6">Créditos e equiparados</td><td rowspan="2">Depósitos</td><td colspan="2">Depósitos transferíveis</td></tr>
<tr><td>Outros depósitos</td><td>Depósitos com pré-aviso
Depósitos a prazo
Certificados de depósito</td></tr>
<tr><td rowspan="4">Empréstimos</td><td colspan="2">Desconto</td></tr>
<tr><td>Empréstimos (excepto desconto) e outras disponibilidades</td><td>Empréstimos no mercado monetário interbancário
Empréstimos subordinados
Outros empréstimos
Outras disponibilidades</td></tr>
<tr><td colspan="2">Créditos de cobrança duvidosa</td></tr>
<tr><td colspan="2"></td></tr>
<tr><td colspan="2">Títulos excepto acções</td><td colspan="2">Bilhetes do Tesouro
Papel comercial
Obrigações (excepto obrigações subordinadas)
Obrigações subordinadas
Títulos de participação
Outros títulos de dívida</td></tr>
<tr><td colspan="2">Acções e outras participações</td><td colspan="2">Acções
Unidades de participação
Outras participações</td></tr>
<tr><td colspan="2">Activos diversos</td><td colspan="2">Cheques
Imóveis, imobiliário e material
Adiantamentos
Outras contas a receber
Derivados financeiros
Contas diversas</td></tr>
</table>

NOMENCLATURA DE INSTRUMENTOS FINANCEIROS E OUTRAS RUBRICAS NAS ESTATÍSTICAS MONETÁRIAS E FINANCEIRAS

<table>
<tr><th colspan="5">PASSIVO</th></tr>
<tr><td colspan="5">Contrapartida dos direitos de saque especiais
Emissão monetária</td></tr>
<tr><td rowspan="7">Depósitos e equiparados</td><td rowspan="2">Depósitos</td><td colspan="3">Depósitos transferíveis
Depósitos com pré-aviso
Depósitos a prazo
Conta emigrante
Depósitos de poupança habitação
Depósitos de poupança reformado
Outros depósitos de poupança</td></tr>
<tr><td rowspan="5">Equiparados a depósitos</td><td colspan="3">Certificados de depósito</td></tr>
<tr><td colspan="3">Acordos de recompra</td></tr>
<tr><td rowspan="3">Empréstimos</td><td rowspan="2">Créditos</td><td>Desconto
Empréstimos no mercado monetário interbancário
Empréstimos subordinados
Outros empréstimos</td></tr>
<tr><td colspan="2">Outras responsabilidades</td></tr>
<tr><td colspan="2" rowspan="2">Títulos excepto capital</td><td colspan="3">Papel comercial
Obrigações (excepto obrigações subordinadas)
Obrigações subordinadas
Títulos de participação
Outros títulos de dívida</td></tr>
<tr><td colspan="5">Unidades de participação de fundos do mercado monetário</td></tr>
<tr><td colspan="2">Capital e reservas</td><td colspan="3">Acções
Proveitos por natureza
- Custos por natureza
Outras participações
Resultados
Fundos de reserva
Provisões para créditos de cobrança duvidosa
Provisões para riscos diversos</td></tr>
<tr><td colspan="2">Passivos diversos</td><td colspan="3">Depósitos obrigatórios
Adiantamentos
Outras contas a pagar
Derivados financeiros
Contas diversas</td></tr>
</table>

GLOSSÁRIO

AC	Administração Central
AECOPS	Associação de Empresas de Construção e Obras Públicas
ANEOP	Associação Nacional de Empreiteiros de Obras Públicas
AP	Administrações Públicas
BCE	Banco Central Europeu
BT	Bilhetes do Tesouro
BVL	Bolsa de Valores de Lisboa
CAE	Classificação das Actividades Económicas
CIMPOR	Cimpor, Cimentos de Portugal, S.A.
CLIP	Crédito em Sistema de Leilão ao Investimento Público
DSE	Direito de Saque Especial
FECOM	Fundo Europeu de Cooperação Monetária
FEDER	Fundo Europeu para o Desenvolvimento Regional
FEOGA	Fundo Europeu de Orientação e Garantia Agrícola
FMI	Fundo Monetário Internacional
f.o.b.	free on board
FSE	Fundo Social Europeu
IME	Instituto Monetário Europeu
INE	Instituto Nacional de Estatística
IPC	Índice de Preços no Consumidor
IRC	Imposto sobre o Rendimento das Pessoas Colectivas
IRS	Imposto sobre o Rendimento das Pessoas Singulares
ISFLSF	Instituições Sem Fins Lucrativos ao Serviço das Famílias
ITCE	Índice da Taxa de Câmbio Efectiva do Escudo
IVA	Imposto sobre o Valor Acrescentado
MTC	Mecanismo de Taxas de Câmbio
n.i.n.r.	não incluído noutra rubrica
OCDE	Organização para a Cooperação e Desenvolvimento Económicos
PALOP	Países Africanos de Língua Portuguesa
PEDIP	Programa Específico para o Desenvolvimento da Indústria Portuguesa
PETROGAL	Petróleos de Portugal, Petrogal, S.A
PIB	Produto Interno Bruto
SME	Sistema Monetário Europeu
TAEG	Taxa anual de encargos efectiva global
UE	União Europeia
UM	União Monetária

Sinais convencionais utilizados nos quadros

" -"	não aplicável
" . "	não disponível
" 0 "	nulo ou irrelevante
" p "	provisório

GLOSSARY

AECOPS	Associação de Empresas de Construção e Obras Públicas
ANEOP	Associação Nacional de Empreiteiros de Obras Públicas
APRC	Annual percentage rate of charge
ECB	European Central Bank
BVL	Bolsa de Valores de Lisboa (Lisbon Stock Exchange)
CEA	Classification of Economic Activities
CIMPOR	Cimpor, Cimentos de Portugal, S.A.
CG	Central Government
CLIP	Auctioned Credit for Public Investment
CPI	Consumer Price Index
EAGGF	European Agricultural Guidance and Guarantee Fund
EERI	Effective Exchange Rate Index
EMCF	European Monetary Cooperation Fund
EMI	European Monetary Institute
EMS	European Monetary System
EMU	European Monetary Union
ERDF	European Regional Development Fund
ERM	Exchange Rate Mechanism
ESF	European Social Fund
EU	European Union
F.o.b.	free on board
GDP	Gross Domestic Product
GG	General Government
IMF	International Monetary Fund
INE	Instituto Nacional de Estatística
n.i.e.	Not included elsewhere
NPISH	Non-profit Institutions Serving Households
OECD	Organisation for Economic Cooperation and Development
PALOP	Portuguese Speaking African Countries
PETROGAL	Petróleos de Portugal, Petrogal, S.A.
PEDIP	Specific Programme for the Development of Portuguese Industry
SDR	Special Drawing Right
TB	Treasury Bills

Conventions used in the tables

" -"	not applicable
" . "	not available
" 0 "	nil or negligible
" p "	provisional

Suplementos ao Boletim Estatístico

1/98 Informação estatística sobre Instituições Financeiras Não Monetárias, Dezembro de 1998. / Statistical information on non-monetary financial institutions, December 1998.

2/98 Investimento directo do exterior em Portugal: estatísticas de fluxos e *stocks* para o ano de 1996 e estimativas de *stocks* para 1997, Dezembro de 1998. / Foreign direct investment in Portugal: flows and stocks statistics for 1996 and stocks estimates for 1997, December 1998.

1/99 Nova apresentação das estatísticas da balança de pagamentos, Fevereiro/Março de 1999. / New presentation of the Balance of Payments Statistics, February/March 1999.

2/99 Informação estatística sobre fundos de investimento mobiliário (FIM), Dezembro de 1999. / Statistical information on mutual funds, December 1999.

1/00 Investimento directo de Portugal no exterior, Dezembro de 2000. / Portuguese direct investment abroad, December 2000. (available only in Portuguese)

1/01 "Balanço estatístico" e "Balanço contabilístico" das Outras Instituições Financeiras Monetárias, Agosto de 2001. / "Statistical balance sheet" and "Accounting balance sheet" of other monetary financial institutions, August 2001.

1/05 Utilização da Central de Responsabilidades de Crédito no Âmbito das Estatísticas Monetárias e Financeiras, Abril de 2005. / A new source for Monetary and Financial Statistics: the Central Credit Register, April 2005.

2/05 Contas Nacionais Financeiras da Economia Portuguesa. Notas Metodológicas e Apresentação dos Resultados Estatísticos de 2000 a 2004, Junho de 2005. / National Financial Accounts for the Portuguese Economy. Methodological Notes and Statistical Results for 2000-2004, June 2005.

3/05 Contas Nacionais Financeiras da Economia Portuguesa. Estatísticas sobre Patrimónios Financeiros de 1999 a 2004, Novembro de 2005. / National Financial Accounts for the Portuguese Economy. Statistics on financial assets and liabilities for 1999 - 2004, November 2005.

4/05 Ajustamento Sazonal de Séries Estatísticas da Balança de Pagamentos, Novembro de 2005. / Seasonal adjustment of Balance of Payments Statistics, November 2005.

5/05 Estatísticas das Empresas Não Financeiras da Central de Balanços, Dezembro de 2005. / Statistics on Non-Financial Corporations from the Central Balance-Sheet Database, December 2005.